www.glassrpske.com

# Глас Српске

ДНЕВНИ ЛИСТ РЕПУБЛИКЕ СРПСКЕ, БАЊАЛУКА

Произведено У СРПСКОЈ наше је БОЉЕ

Петак, 21. септембар 2012. Број 12.933 Година LXX Цијена 0.80 КМ

**ВИЈЕСТИ**

Федерација кочи примјену одлуке у "случају Сејдић-Финци"

страна 2

**ХРОНИКА**

Заклао мајку кухињским ножем, па покушао да се убије

страна 15

**ЕВРОПСКА КОМИСИЈА ЗА ЕФИКАСНОСТ ПРАВОСУЂА ОБЈАВИЛА ИЗВЈЕШТАЈ О СТАЊУ У ПРАВОСУЂУ БиХ**

# Плате судија и тужилаца европске, рад балкански

страна 3

**Судија највишег суда и главни тужилац у БиХ годишње зараде 5,1 бруто просјечну плату. Просјек бруто зараде судија и тужилаца у земљама чланицама Савјета Европе 4,5 бруто просјечних плата, наведено у извјештају**

Начелник општине Брод поново у Специјалном тужилаштву РС

## Черек преговара о признању кривице

страна 5

Черек разговарао са тужилаштвом о могућностима признања кривице, али договор још није постигнут. Начелник Брода јуче из притвора довезен у Специјално тужилаштво РС

**ДАНАС**

**Слободан Гаврановић са фудбалском легендом**

Џајић подржао изградњу спортског комплекса

страна 51

Интерна истрага у бањалучком Основном суду у вези са земљиштем Дјечијег дома

## Тестамент нестао из суда

страна 9

Основни суд није у могућности да одреди гдје је, када и на који начин тестамент нестао из судског списа. То ће бити предмет истраге надлежног тужилаштва и полиције, који су упознати са цијелим случајем, навео Тегелтија

Лидер ДП-а пријавио предсједника "Историјског пројекта Сребреница"

## Чавић послао полицију на Каргановића

страна 4

Има ли Чавићева политичка кампања у свом програму неку другу ставку осим "Историјског пројекта Сребреница", упитао Каргановић

# Вијести дана

Најрадије бих смијенио шефа СДП-а Златка Лагумџију, али за сада, нажалост, не могу.

**Асим Сарајлић,**
**шеф Клуба посланика СДА у Парламенту БиХ**

СНСД и СДС о оптужбама

## Камен раздора у СДП-У

**САРАЈЕВО - Посланик СНСД-а у Парламенту БиХ Душанка Мајкић казала је да је узалудан покушај** СДП-а БиХ да баци камен у туђе двориште оптужујући странке из РС за удруживање са СДА у рушењу БиХ, док је посланик СДС-а Александра Пандуревић рекла да је управо од доласка СДП-а на власт БиХ у расулу.

СДП је јуче саопштила да је сједница Парламента БиХ на којој је расправљано о смјени замјеника предсједавајућег Представничког дома Парламента БиХ Дениса Бећировића још једном демонтирала формирање веома опасног политичког савеза Карађићевог СДС-а и Тихићевог СДА и да није чудо што у томе имају подршку СНСД-а. "Глас Српске" сазнаје да би нова сједница Парламента БиХ требало да буде одржана 27. септембра и на њој ће се у другом кругу гласати о Бећировићевој смјени. На сједници би такође требало да се нађе и иницијатива СНСД-а за смјену министра иностраних послова БиХ Златка Лагумџије.

Ж. Д.

**Тужилаштво за ратне злочине Србије**

## Потврђена казна за помоћ у скривању Ратка Младића

**БЕОГРАД** - Споразум о признању кривице за помагање у скривању генерала Ратка Младића између оптуженог Мирослава Јегдића и Тужилаштва за ратне злочине Србије постао је правоснажан.

- Тужилаштво и Јегдић споразумјели су се о казни затвора у трајању од шест мјесеци, условно двије године. Јегдић, који је рођени брат Младићеве супруге Босиљке, признао је да је помагао у скривању - саопштило је Тужилаштво за ратне злочине Србије, пренијеле су агенције.

Младић се крио у Јегдићевој кући у Великој Моштаници, недалеко од Београда, од фебруара до прве половине априла 2006. године.

Одлука Суда БиХ

## Оптужени за злочине у "Дретељу" на слободи

**САРАЈЕВО - Суд БиХ укинуо је притвор Ивану Зеленики, Срећку Херцегу, Ивану Медићу** и Марини Грубишић-Фејзић, који се терете за злочин против човјечности над српским цивилима у логору "Дретељ" код Чапљине 1992. године.

Из Суда БиХ саопштено је да се оптуженима забрањује напуштање боравка, осим уколико не буде потребно да се појаве пред Судом и Тужилаштвом БиХ, пренијеле су агенције. Оптуженима су забрањена путовања, због чега су им привремено одузети пасоши БиХ и Хрватске, као и контактирање, састајање или на било који начин повезивање са саоптуженима, свједоцима и осталим лицима која имају било каква сазнања о овом предмету. Они су оптужени да су од маја до августа 1992. године, као припадници ХОС-а, починили злочин против човјечности над жртвама српске националности са подручја Чапљине и других мјеста, који су били заробљени у логору "Дретељ".

Посланици у Парламенту БиХ о ставу Дерве Сејдића и Јакоба Финција

ФОТО: АРХИВА

Посланици СНСД-а у Парламенту БиХ

# Федерација кочи примјену одлуке

Радује ме што су Сејдић и Финци оцијенили да је приједлог странака из Републике Српске прихватљив. Сада је јасно да је проблем у ФБиХ, истакао Продановић

**ПИШЕ: ЖЕЉКА ДОМАЗЕТ**
glasss@teol.net

**САРАЈЕВО - Амандмани на Устав БиХ, којима би била омогућена примјена одлуке Европског суда за људска права у "случају Сејдић - Финци" могли би да буду усвојени послије локалних избора, сматрају у СНСД-у и ХДЗ-у БиХ.**

Крајем августа Парламенту БиХ достављени су приједлози СНСД-а и СДС-а, два ХДЗ-а, те СДА, који међусобно нису усаглашени, а што је био предуслов да би се кренуло у примјену пресуде. Иако у РС постоји консензус о овом питању, читав процес кочи непостизање договора међу странкама у ФБиХ.

Да је проблем у ФБиХ потврдили су и предсједник Јеврејске заједнице БиХ Јакоб Финци и координатор Савјета Рома у БиХ Дерво Сејдић, који су у сриједу у Бањалуци истакли да је рјешење које је понудила РС прихватљиво и да омогућава спровођење одлуке.

Посланик СНСД-а у Парламенту БиХ Лазар Продановић рекао је "Гласу Српске" да се нада да ће амандмани бити усвојени одмах послије избора, што би био значајан искорак БиХ на њеном европском путу.

**ПАРЛАМЕНТУ БиХ** достављена три приједлога

- Радује ме што су Сејдић и Финци оцијенили да је приједлог који су у парламентарну процедуру упутиле странке из РС прихватљив. Сада је јасно да је проблем у ФБиХ. Ипак, они нису фактор који о томе одлучује, јер је за промјену Устава БиХ потребно 28 гласова посланика, који би подржали ове амандмане - рекао је Продановић.

СНСД и СДС су предложили директан избор чланова Предсједништва БиХ и то једног из РС и два из ФБиХ, као и проширење Дома народа за три делегата из реда осталих.

- Сматрам да су то амандмани који би требало да буду прихватљиви и за друге - казао је Продановић.

Посланик ХДЗ-а БиХ у Парламенту БиХ Мате Фрањичевић сматра да је потребно ићи у измјене Устава не занемаривши чињеницу да је БиХ држава три конститутивна народа.

- У Предсједништву БиХ треба да сједе представници три конститутивна народа, односно њихови легитимни представници - рекао је Фрањичевић и додао да се тиме отклања могућност дискриминације.

У приједлогу амандмана на Устав, који су ХДЗ БиХ и ХДЗ 1990. упутили у парламентарну процедуру предложен је индиректан избор чланова Предсједништва. СДА је предложила да се чланови Предсједништва БиХ бирају непосредно на изборима, од којих би се један бирао у РС, а два у ФБиХ.

**МАПА**

У Мапи пута у којој су садржани услови које БиХ треба да испуни да би поднијела захтјев за чланство у ЕУ рок за примјену одлуке у "случају Сејдић - Финци" био је 31. август. На састанку представника БиХ и ентитета, те лидера политичких партија са представницима ЕУ средином септембра у Сарајеву, из Европске комисије су поручили да Мапа пута остаје на снази, те да се и даље очекује усаглашен приједлог амандмана на Устав.

Делегација РС данас потписује меморандум са руским партнерима

# Завршни корак ка градњи "Јужног тока" кроз РС

**БАЊАЛУКА** - Предсједник РС Милорад Додик и представници руске компаније "Гаспром" потписаће данас у Сочију меморандум о изградњи крака гасовода "Јужни ток" кроз РС, потврђено је јуче у Кабинету предсједника РС.

Потписивање ће бити обављено у оквиру Међународног инвестиционог форума, који се одржава у Сочију. Меморандум предвиђа и оснивање заједничке компаније између предузећа "Гас Рес" из РС и руског "Гаспрома" за испоруку гаса из овог гасовода.

**"ЈУЖНИ ТОК"** стратешки пројекат за РС

Додик је раније оцијенио да се ради о стратешком енергетском пројекту за РС, који ће ојачати привреду и енергетски сектор и омогућити квалитетно снабдијевање гасом домаћинстава, док је Влада РС овај пројекат прогласила пројектом од националног значаја, јер омогућава потпуну енергетску стабилност.

Вршилац дужности директора предузећа "Гас Рес" Слободан Пухалац, који је такође отпутовао у Русију, казао је да би испорука гаса РС из гасовода "Јужни ток" 2025. године требало да достигне око двије милијарде кубних метара годишње.

- Енергент који је предмет меморандума веома је значајан за РС и за ФБиХ, а реализацијом овог пројекта стекли би се услови за интензивну гасификацију. У први план се стављају сигурност снабдијевања и економичност у набавци и дистрибуцији гаса - рекао је Пухалац.

У делегацији РС је и министар за економске односе и регионалну сарадњу Жељка Цвијановић.

В. К.

**Глас Српске**

www.glassrpske.com

Када само помислим колико су Срба за наводне ратне злочине осудили Суд и Тужилаштво БиХ и када видим колико троше новца свих нас просто се нађежим. Зар је могуће да толико плаћамо исполитизоване институције које нам долазе главе.

jaca-branko88@hotmail.com

Бањалучки ђачки дом полако се претвара у једну од најнебезбједнијих установа у граду. Ко тамо чува дјецу, када им пијани пролазник без проблема може прићи и туђи их?! Нечувено!

boki974bl@blic.net

## Оспорити ратификацију споразума о граници

БАЊАЛУКА - Предсједник РС Милорад Додик рекао је да ће Српска морати да оспорава ратификацију споразума о граници између Хрватске и БиХ, који су потписали Алија Изетбеговић и Фрањо Туђман, ако то не задовољава њене интересе у Костајници, пренијеле су агенције.

- Изетбеговић није репрезентант БиХ у том дијелу, нити онај ко би могао да води рачуна и о нашим интересима и због тога није уважена прича која је данас доста важна, а то је граница на ријеци Уни и још на неким просторима - рекао је Додик.

Премијер Хрватске Зоран Милановић најавио је да ће Влада ускоро упутити у саборску процедуру гранични споразум са БиХ.

Европска комисија за ефикасност правосуђа објавила извјештај о стању у правосуђу БиХ

# Плате судија и тужилаца европске, рад балкански

Судија највишег суда и главни тужилац у БиХ годишње зараде 5,1 бруто просјечну плату. Просјек бруто зараде судија и тужилаца у земљама чланицама Савјета Европе 4,5 бруто просјечних плата, наведено у извјештају

ПИШЕ: СВЈЕТЛАНА ТАДИЋ
svjetlanat@glassrpske.com

**БЕЧ - Натпросјечне плате судија и тужилаца, кашњења у рјешавању предмета, недостатак механизама за заштиту жртава и повећање броја правосудних институција само су неке од бољки правосуђа БиХ које је открила Европска комисија за ефикасност правосуђа анализирајући стање у правосуђу БиХ.**

Овај извјештај објављује се сваке двије године и представља резултат анализе ефикасности и квалитета правосудних система земаља чланица Савјета Европе, а представљен је јуче на конференцији министара правде у Бечу.

Европска комисија за ефикасност правосуђа је упоређујући примања носилаца правосудних функција у БиХ и другим земљама Европе дошла до податка да годишња бруто плата судије највишег суда и главног тужиоца у БиХ износи 38.108 евра.

- То је у висини 5,1 просјечне бруто плате у БиХ. Просјек бруто зараде судија и тужилаца у земљама чланицама Савјета Европе је 4,5 бруто просјечних плата - наведено је у извјештају.

Када се упореди буџет намијењен служби државног тужилаштва, европски просјек је стабилан од 2008. године, док се у буџетима БиХ, Бугарске, Црне Горе, Румуније, Украјине, Литваније, Азербејџана и Молдавије издвајања за тужилаштва мијењају.

Наводи се да су као послједице финансијске и економске кризе буџети за правосуђе у Хрватској, БиХ, Мађарској, Србији, Естонији, Литванији, Летонији смањени, али уз општа смањења јавне потрошње.

- Међутим, криза је донијела и индиректне послједице на буџете, односно парнични поступци у социјалном, радничком и комерцијалном сектору послједица су погоршане економске ситуације, односно банкрота, па пораст тих судских поступака значи и повећање трошкова правосуђа - истакнуто је у извјештају.

**БиХ НЕМА** никакве механизме за заштиту жртава у току судског поступка

Наводи се да већина држава није мијењала своју судску организацију између 2006. и 2010. године, те да су Хрватска, Финска, Грузија, Србија, Ирска, Шведска, Француска, Белгија, Данска и Холандија смањиле број судова из финансијских разлога, тражећи већу ефикасност у економији.

- Напротив, Јерменија, Летонија, Шпанија, Грчка и БиХ су повећале броја судова - наведено је.

У извјештају се додаје да је однос броја судија по становнику у правосудним системима источне Европе већи него у земљама западне Европе.

- Већина европских држава има стабилан број судског особља, али Азербејџан, БиХ, Јерменија и Македонија, које су у транзицији, настављају реформе повећањем људских ресурса на судијским функцијама - стоји у извјештају.

Европска комисија за ефикасност правосуђа наводи и да кашњења у рјешавању предмета нема у Италији, Португалији и Хрватској, док у Србији, Летонији, Словачкој, Словенији, Кипру, Монаку и БиХ број нерјешених предмета расте у односу на вријеме којим се располаже за њихово рјешавање.

Додаје се и да БиХ, заједно да Литванијом и Молдавијом, нема никакве механизме за заштиту жртава у току судског поступка, а нарочито за дјецу, жртве силовања и малољетне преступнике. Када се ради о тужиоцима у БиХ не постоји могућност за жртве злочина да оспоре одлуку државних тужилаца, на шта становници 34 европске земље имају право.

- Глас жртава у БиХ чује се једино као поднесу тужбу против тужиоца - истакнуто је у извјештају.

Предсједник Управног одбора Удружења судија Републике Српске Миленко Милекић сматра да је, посматрајући земље региона, правосуђе у БиХ, с аспекта доношења закона и регулисања процедура, позитивно.

- Међутим, БиХ је у транзицији и има социјалне и друге проблеме који се рефлектују на правосуђе - рекао је Милекић.

Он је додао да ће увести праксу да Удружење судија убудуће боље анализира извјештаје о стању у правосуђу, да би се лакше дошло до закључака шта је потребно урадити да би се стање побољшало.

### ВЛАДАВИНА ПРАВА

У извјештају се наводи да БиХ, Црна Гора и Македонија користе различите видове помоћи ЕУ у сврху побољшања владавине права.

Додаје се и да за разлику од ових земаља богатије западноевропске државе као што су Данска, Финска, Норвешка, Ирска, Исланд, Холандија, Швајцарска, Шведска, Енглеска и Велс за судство одвајају мањи дио бруто друштвеног производа по глави становника.

## ПОСЉЕДЊЕ ВИЈЕСТИ

### Горан Зубић помоћник министра умјесто Неђе Илића

**БАЊАЛУКА** - За вршиоца дужности помоћника министра за шумарство и ловство у Министарству пољопривреде, шумарства и водопривреде Републике Српске умјесто разријешеног Неђе Илића именован је бивши начелник општине Купрес Горан Зубић.

Илић је смијењен са ове функције на сједници Владе РС прошле седмице.

Министри су на јучерашњој сједници Владе РС упознати и са расписивањем конкурса за избор директора Републичке управе за игре на срећу. Ову функцију раније је обављао Здравко Миличевић.

М. Ми.

### Комплетирање пријава за ревизора идуће седмице

**БАЊАЛУКА** - Конкурс за избор главног ревизора РС и његових замјеника истекао је јуче, а пријаве би требало да буду комплетиране почетком идуће седмице, казали су "Гласу Српске" у Комисији за избор и именовање Народне скупштине РС.

- Када пријаве буду сакупљене биће достављене предсједнику Комисије за избор главног ревизора - казали су у Комисији.

Главног ревизора и замјеника главног ревизора именује Народна скупштина РС, на приједлог предсједника РС, а мандат им траје седам година.

В. К.

### Убијена дјевојка из Бијељине у Бусовачи

**ТРАВНИК** - Милана Ј. (21) из Бијељине преминула је јуче у болници "Доктор фра Мато Николић" у Новој Билој код Травника усљед повреда нанесених ватреним оружјем, јавиле су агенције.

Дјевојка је у болницу у Новој Билој довезена из Бусоваче. Извор близак истрази је рекао да се сумња да је дјевојка убијена.

Према незваничним информацијама дјевојка је наводно конобарисала или пјевала у кафићу "Ас" у Бусовачи гдје је и задобила устрелну рану. Полиција је привела неколико особа које се могу довести у везу са смрћу дјевојке.

## Коментар дана

ПИШЕ: Свјетлана ТАДИЋ

# Ко нас тужи, а ко нам суди

*Сваке двије године Европска комисија за ефикасност правосуђа објелодани какви су правосудни системи земаља чланица Савјета Европе.*

*У танчине се анализира шта и како се ради, шта не ваља, а шта је позитивно у једној земљи и њеном правосуђу, па тако и у БиХ.*

*Да судски поступци трају годинама, да судије и тужиоци раде за личне, а не опште интересе, да су им плате енормне у односу на обично становништво, зна се већ годинама.*

**Непримјерено је и срамотно да плата домаћих судија и тужилаца буде пет и више пута већа од примања осталих радника у земљи. Не заборавимо, при томе, да судије и тужиоци никоме не одговарају за свој (не)рад**

*Ова комисија само то потврди, али и изнесе поређења са другим земљама, при чему ови подаци изгледају пуно реалистичније.*

*Тако све добије на тежини када се црно на бијело види да правосуђе у БиХ гута више новца у односу на БДП него рецимо правосудне институције у Шведској, Норвешкој, Енглеској и другим развијеним земљама Европе.*

*Катастрофално је и када се види да, на примјер, у Албанији правосуђе у одређеним сегментима функционише боље него у БиХ.*

*Непримјерено је и срамотно да плата домаћих судија и тужилаца буде пет и више пута већа од примања осталих радника у земљи. Не заборавимо, при томе, да судије и тужиоци никоме не одговарају за свој (не)рад.*

*А то потврђује и извјештај које је урадило Министарство финансија БиХ, гдје се види да је за само првих шест мјесеци правосуђе потрошило више од 25 милиона марака, а на шта и због чега, никоме није јасно, јер у ладицама стоји више од два милиона неријешених предмета.*

*Реформе у правосуђу БиХ трају годинама, домаћи руководиоци не раде ништа да их спроведу ефикасно, чак и признају да се стратегија реформе није одмакла од почетка. Поједини, пак, тврде да су за све криви странци који су од почетка покушавали да у БиХ направе правосудне институције по својој мјери, па су на крају издејствовали хибридни систем који нема никаквог смисла ни логике.*

*Када и како ће се запослени у правосудним системима БиХ почети озбиљно бавити својим послом никада се није знало, па тако ни сада.*

*Анализирање онога што је Европска комисија утврдила можда и почне пред крај ове године, када преведу извјештај, јер им је за превод претходног из 2010. године требало чак три мјесеца.*

**Стефан Каргановић,** предсједник НВО "Историјски пројекат Сребреница"

Рекао да је Сребреница за Драгана Чавића морална и политичка Ахилова пета.

**Драган Чавић,** бивши предсједник РС

У вријеме док је био предсједник РС потписао извјештај Комисије за Сребреницу са паушалним бројем страдалих, који је нанио велику штету РС.

Лидер ДП-а пријавио предсједника "Историјског пројекта Сребреница"

Стефан Каргановић на Сајму у Бањалуци

ФОТО: Г. ШУРЛАН

# Чавић послао полицију на Каргановића

Има ли Чавићева политичка кампања у свом програму неку другу ставку осим "Историјског пројекта Сребреница", упитао Каргановић

ПИШЕ: ВЕДРАНА КУЛАГА
vedranak@glassrpske.com

**БАЊАЛУКА - Предсједник ДП-а и кандидат те странке за градоначелника Бањалуке Драган Чавић пријавио је невладину организацију "Историјски пројекат Сребреница" за увреду, јер је на свом штанду на Сајму књиге у Бањалуци уз најновију књигу истакла његову фотографију.**

Припадници Центра јавне безбједности Бањалука јуче су по Чавићевој пријави посјетили штанд и затражили да се са њега уклони постер са Чавићевим ликом.

Предсједник "Историјског пројекта Сребреница" Стефан Каргановић оштро је осудио грубо нарушавање интегритета штанда на Сајму књига, а Чавићеву пријаву оцијенио као потпуно неосновану и политички мотивисану.

- На постеру је, уз рекламу за књигу "Извештај Комисије Владе Републике Српске о Сребреници 2004. године - Кобне последице политичке неодговорности", приказан Чавићев лик. На слици се види насмејани Чавић и она не само да није увредљива већ, напротив, он на њој делује неупоредиво атрактивније него уживо. "Историјски пројекат Сребреница" нема став у односу на предизборну трку за градоначелника Бањалуке. Међутим, ми енергично осуђујемо насиље на нашем штанду које је Чавић проузроковао својом фриволном кривичном пријавом - навео је Каргановић.

**КАРГАНОВИЋ:** Енергично осуђујемо насиље

Он је упитао Чавића има ли његова политичка кампања за градоначелника Бањалуке у свом програму неку другу ставку осим "Историјског пројекта Сребреница".

- Да ли господин Чавић мисли да је кандидат за градоначелника Бањалуке или Сребренице и да ли му је потребан добар менаџер за кампању, јер скретање пажње на Сребреницу јесте врло пожељно са становишта "Историјског пројекта", уколико опомиње јавност на постојање документоване монографије у којој се износе чињенице о катастрофалном и неистинитом извештају Комисије за Сребреницу који је Чавић потписао као предсједник РС 2004. године - нагласио је Каргановић.

Чавић је раније оптужио "Историјски пројекат Сребреница" и Каргановића да ненамјенски троше новац из буџета РС и да су ефекти рада пројекта непознати. Каргановић је на те оптужбе одговорио да је Чавић, у вријеме када је био предсједник РС, стављањем потписа на извјештај Комисије за Сребреницу нанио непроцјењиву штету РС и њеном народу.

### ПОЛИЦИЈА НИЈЕ КРИВА

Каргановић је нагласио да ће особље "Историјског пројекта Сребреница" сарађивати са органима власти РС у вези са овим инцидентом. Он је подржао службенике МУП-а у обављању њихових професионалних дужности.

Фонд ПИО РС пријавио тужилаштву своја два радника

# Омогућили исплату пензије мртвој жени

**БИЈЕЉИНА** - Фонд пензијско-инвалидског осигурања РС пријавио је Окружном тужилаштву Бањалука раднике своје филијале у Бањалуци Т. Д. и Р. П. због сумње да су починили кривично дјело фалсификовање или уништавање службене исправе.

Из Фонда ПИО РС јуче је саопштено да се ова лица сумњиче да су незаконито потписали и овјерили потврду за 2011. и 2012. годину да је корисник Хрватског завода за мировинско осигурање са пребивалиштем у РС Винка Моцоња жива, иако је она умрла у јулу 2010. године.

**ОВЈЕРИЛИ ПОТВРДУ** да је Моцоња жива, иако је раније умрла

- Орган једне земље може овјерити потврду о животу за корисника права на пензију за потребе органа друге земље. Међутим, правила и процедуре прописују да се потврда о животу за корисника права на пензију може овјерити само уз лично присуство и уз личну карту или пасош и својеручни потпис корисника права - наводи се у саопштењу Фонда ПИО.

Додаје се да су Т. Д. и Р. П. нарушили углед Фонда ПИО и наанијели му велику штету.

- Због тог њиховог поступка дошло је и до преплате пензије. На основу налаза интерне ревизије и контролних мјера покренут је поступак утврђивања дисциплинске и материјалне одговорности осумњичених. Циљ нам је да сви запослени у Фонду законито и професионално раде свој посао - наведено је у саопштењу Фонда ПИО РС.

Н. Т.

Начелник општине Брод поново у Специјалном тужилаштву РС

# Черек преговара о признању кривице

Черек разговарао са тужилаштвом о могућностима признања кривице, али договор још није постигнут. Начелник Брода јуче из притвора довезен у Специјално тужилаштво РС

ПИШЕ: НЕБОЈША ТОМАШЕВИЋ
ntomasevic@glassrpske.com

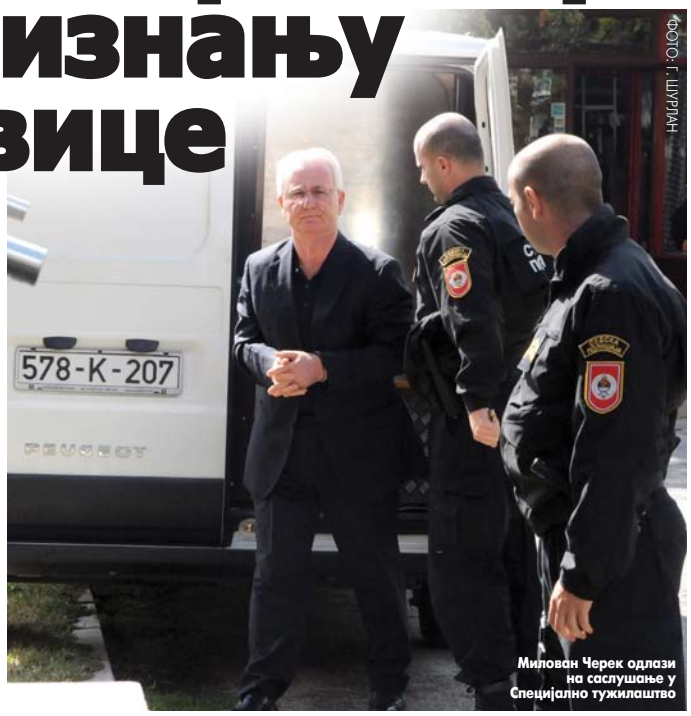


ФОТО: Г. ШУРЛАН

Милован Черек одлази на саслушање у Специјално тужилаштво

**БАЊАЛУКА - Начелник општине Брод и потпредсједник Социјалистичке партије Милован Черек, који је ухапшен због сумње да је примао мито, преговара са Специјалним тужилаштвом РС о закључивању споразума о признању кривице, сазнаје "Глас Српске".**

Черек је јуче из притвора у Казнено-поправном заводу Бањалука у пратњи браниоца Душка Панића превезен у зграду Специјалног тужилаштва РС.

У тужилаштву су рекли да је ријеч о истражном испитивању и да о томе не могу да говоре. Рјечитији није био ни Панић, наводећи да не може да говори јавно о овом случају.

Извор близак истрази казао је "Гласу Српске" да је Черек разговарао са тужилаштвом о могућностима признања кривице, али да договор још није постигнут.

Окружни суд Бањалука одредио је Череку 15. септембра једномјесечни притвор. Он је ухапшен дан раније заједно са директором Дирекције за изградњу и развој општине Брод Бором Милошевићем и техничким секретаром бродске Социјалистичке партије Ђурђом Теодосић. Милошевић и Теодосићева су пуштени да се бране са слободе након што су током саслушања признали кривицу. Према незваничним информацијама, постоји могућност да Милошевић и Теодосићева свједоче против Черека.

**ЧЕРЕК** осумњичен да је узео више од 100.000 КМ мита

Черек је осумњичен да је уз помоћ Милошевића у више наврата узео више од 100.000 марака мита од предузећа "2Д Живковић" из Дервенте како би то предузеће добило посао на тендеру за изградњу аква парка у Броду. Теодосићева је ухапшена јер је код ње пронађен дио новца који су Черек и Милошевић узели као мито.

Заједно са бродском тројком ухапшен је и власник приватне фирме из Приједора Миливој Шормаз, који се у погрешно вријеме нашао у Броду. Он је 14. септембра на паркинг простору општине Брод Череку предао 10.000 КМ, како би наплатио дуг који је општина имала према његовој фирми. Шормаз је пуштен да се брани са слободе.

**СТРАНКА**

Черек је предсједник Општинског одбора Социјалистичке партије Брод и кандидат за начелника те општине на предстојећим изборима. Милошевић је носилац листе СП-а за Скупштину општине Брод на предстојећим изборима.

Послије финансијске истраге у "случају Јелшинград"

# Директору "Еуромотора" блокирано 900.000 КМ

**БАЊАЛУКА -** Власнику и директору фирме "Еуромотор" из Бањалуке Гостимиру Иванковићу блокирано је око 900.000 марака које је имао на депозитном рачуну због сумње да је новац стекао извршењем кривичног дјела, саопштено је јуче из МУП-а РС.

Суд је блокирао новац на приједлог Одјељења за финансијске истраге и откривање имовине стечене извршењем кривичног дјела, које је спровело истрагу против Иванковића и судије Основног суда Бањалука Небојше Пејовића.

"Глас Српске" сазнаје да су истражиоци дошли до података да су Иванковић и Пејовић купили станове у елитној згради на Булевару Десанке Максимовић у Бањалуци чија је вриједност по 320.000 марака, а истрагом ће бити утврђено како су дошли до новца за станове.

**ИВАНКОВИЋ** и Пејовић купили станове вриједне по 320.000 КМ

Полиција је у сриједу против Иванковића, Пејовића, земљишно-књижног референта у Основном суду Бањалука Војина Шукала и адвоката и заступника фирме "Еуромотор" Зорана Бубића поднијела пријаву Окружном тужилаштву у Бањалуци у којој се наводи да су злоупотребом службеног положаја и овлашћења омогућили фирми "Еуромотор" да незаконито скине 1,86 милиона марака са рачуна некадашњег бањалучког привредног гиганта "Јелшинград ФАМ" у стечају.

У пријави се наводи да је Шукало 26. марта прошле године, поступајући по захтјеву "Еуромотора", донио рјешење на основу којег је у корист тог предузећа незаконито укњижио хипотеку на управну зграду "Јелшинграда". Полиција сумњичи Иванковића и Бубића да су 19. септембра прошле године поднијели приједлог Основном суду у Бањалуци у којем су навели неистините податке како би "Еуромотор" стекао статус хипотекарног повјериоца "Јелшинграда". Судија Пејовић је донио рјешење, иако је знао да подаци нису тачни, на основу којег је незаконито извршен пренос новца са рачуна Окружног привредног суда Бањалука на рачун "Еуромотора", чиме су осумњичени прибавили противправну имовинску корист у износу од 1,85 милиона марака на штету "Јелшинграда".

Г. О.

Министарство одбране БиХ

## Редовна смјена војника у Авганистану

**БАЊАЛУКА - Министарство одбране БиХ демантовало је јуче информације хрватских медија о драматичном спасавању** војника Оружаних снага БиХ из Авганистана заједно са припадницима мировне мисије из Македоније, Црне Горе, Албаније и Хрватске.

- Ради се само о смјени наших припадника који су тамо радили као инструктори. Њих шест се враћа у БиХ - казали су у Министарству одбране БиХ.

Хрватски медији су објавили да се укупно 38 војника из Црне Горе, Македоније, Албаније и БиХ у изузетно компликованим условима извукло из Кабула те напустило Авганистан, а да су главну улогу у њиховом спасавању имали хрватски пилоти, који су пристали да лете упркос великом ризику. У Авганистану влада изузетно напета безбједносна ситуација због протеста против филма "Невиност муслимана", а припадници међународних војних снага су стална мета напада.

В. К.

**Ана Тришић-Бабић**

## Споро суочавање ФБиХ са проблемом тероризма

**САРАЈЕВО** - Замјеник министра иностраних послова БиХ Ана Тришић-Бабић рекла је "Гласу Српске" да се на проблем тероризма у дијаспори БиХ већ дуго упозорава, првенствено јер лоше утиче не имиџ БиХ и њених грађана.

Казала је да се с тим проблемом врло споро суочавају у ФБиХ, док у РС о томе већ одавно постоји свијест.

- Реакција амбасадора БиХ у Аустралији Дамира Арнаута на претрес исламско-радикалног центра "Ал фуркан" у Мелбурну под оптужбом за тероризам, јесте први пут да је неко од Бошњака идентификовао да се такве ствари одражавају на имиџ БиХ - каже Тришић-Бабић.

Арнаут је послао допис МИП-у БиХ у коме је у случају лидера "Ал фуркана" Харуна Мехичевића, који се налази у Мостару, затражио сарадњу са аустралијским властима које га терете за тероризам.

Г. М.

Шефови полиција југоисточне Европе

## Васић: Сарадњом против криминала

**БАЊАЛУКА - Директор Полиције РС Гојко Васић изјавио је јуче да се сарадњом полиција земаља југоисточне Европе** отвара могућност међународних истрага и успјешне борбе против организованог криминала.

- Сарадња са тим полицијама додатно афирмише Полицију РС и ствара могућност да се међународним заједничким истрагама разбију веће организоване криминалне групе - рекао је Васић, који је преузео предсједавање Асоцијацијом шефова полиција југоисточне Европе (SEPCA).

Директор SEPCA Златко Милетић упозорио је да је основни проблем на подручју југоисточне Европе јачање селефијског покрета и навео да полиција у региону није најбоље припремљена да се бори против тог покрета. Он је истакао да је полиција учинила све да ухапси нарко-боса Насера Кељмендија.

Г. О.

**Спец...**

Ровер "Curiosity" који се налази у мисији на Марсу нашао је нову занимацију - камен у облику мини-пирамиде, којем су научници већ дали име у част топ инжењеру, који је радио на свим NASA ровер мисијама.

Камен је добио име Џејк Матијевић по наведеном NASA инжењеру, који је преминуо само неколико дана по слијетању ровера "Curiosity" на Марс, преноси ABC.

Ради се о камену висине 25 и ширине 40 центиметара, али није у питању посебан примјерак, осим што има чудан облик. За сада се претпоставља да у себи садржи базалт, сличан оном у баштенском камењу на Земљи.

Избори IZBORI 2012 ИЗБОРИ

## Калинић: СзДС за напредак и стабилност

ТРЕБИЊЕ - Одборничка листа СзДС-а прави је избор за све које желе стабилност и напредак Требиња, јер су на тој листи истинске демократе и патриоте, поштени и стручни људи, који су способни да спроведу у дјело већ припремљене реалне програме, рекао је јуче предсједник странке Драган Калинић. Он је истакао да СзДС очекује освајање једног или два одборничка мандата у Скупштини града. У СзДС-у су поновили да подржавају кандидата СНСД-а за градоначелника Доброслава Ћука.

Р. Ми.

Млади социјалдемократи Бијељина

## Центар за културу као тржни центар

**БИЈЕЉИНА - Млади социјалдемократи Бијељине изразили су јуче забринутост за културне процесе у овом граду,** уз оцјену да би се "зграда новоизграђеног Центра за културу сигурно могла уклопити у слику просјечног тржног центра на периферији једног града са великим паркингом и пратећим угоститељским објектима".

- Суштина је да је ово Центар за културу или је бар то требало да буде, а не тржни центар. Да је прави циљ овог објекта било унапређење културних садржаја у нашем граду, вјероватно би предност била дата културним институцијама попут позоришта и галерије, али и омладинским организацијама, јер њих 11 дијели канцеларију од пет метара квадратних, а не угоститељским објектима - саопштили су Млади социјалдемократи.

В. К.

**Слободан Гавранови**ћ

## СДС и ПДП уништили бањалучку привреду

**БАЊАЛУКА** - ПДП и СДС за вријеме своје владавине у РС успјели су да униште и у бесцјење распродају бањалучке гиганте "Јелшинград", "Чајавац", "Фруктону" и хиљаде људи и стручњака, који су честито радили, оставе на улици без посла.

Наведено је ово у саопштењу Прес-службе кандидата СНСД-а за градоначелника Бањалуке Слободана Гавановића.

- У аматерском покушају да скупе јефтине политичке поене ПДП и кандидат СДС-а за градоначелника Бањалуке Ненад Стевандић излазе у јавност са тезом да је Слободан Гавановић одговоран за то, позивајући се на његову изјаву да ће Бањалука добити три јавне кухиње за сиромашне грађане - наводи се у саопштењу и додаје да Бањалука зна да су јој привреду уништили СДС и ПДП и да зна ко је продао Кристал банку за један евро, иако је процијењена вриједност била 2,5 милиона марака.

Додаје се да се проблематизује предизборни скуп СНСД-а у Борику, иако ПДП организује предизборне скупове у вртићима и основним школама.

С. Т.

Централна трибина СДС-а у Фочи

## Општину треба извући из изолације

ФОТО: Р. ЂЕВИЋ

**ФОЧА - Грађани Фоче желе промјене и да се ова општина тргне из летаргије у којој се налази и надамо** се да ће кандидат за начелника Радисав Машић обезбиједити боље услове за живот и будућност у овој општини, рекао је у сриједу увече предсједник СДС-а Младен Босић на централној трибини ове странке у Фочи.

Казао је да је Фоча, као и остали дијелови истока РС, запостављена и да се због тога залаже за децентрализацију и враћање надлежности општинама.

Заједнички кандидат СДС-а и СНСД-а за начелника општине Фоча Радисав Машић рекао је да ће се ова коалиција бавити искључиво проблемима народа.

- То су велика незапосленост и биједа и те проблеме желимо да рјешавамо. Први услов је да Фочу извучемо из изолације у којој је већ осам година, јер општинско руководство нема никакву сарадњу са институцијама РС - поручио је Машић.

Р. Ђ.

Предизборна трибина СНСД-а у Зворнику

ФОТО: С. САВИЋ

# Побједа гаранција за наставак развоја

Овдје сам да подржим Зорана Стевановића и ове дивне људе са наше листе. Они су ти за које треба да гласате и позивам вас да их подржите, рекао Додик

ПИШЕ: СЛОБОДАНКА САВИЋ
krozrs@glassrpske.com

**ЗВОРНИК - Предсједник СНСД-а Милорад Додик поручио је на предизборној трибини у Зворнику да су за ову странку једини ауторитети Република Српска и сви људи који у њој живе и који хоће да заједнички граде будућност.**

Он је у сриједу увече у Зворнику казао да РС води одговорну политику, коју СНСД конципира и представља на прави начин.

**У ЗВОРНИК** уложено више од 100 милиона КМ

- Тачно знам шта је наш национални интерес. То је наша држава која мора да постане власништво свих вас - казао је Додик и додао да СНСД жели стабилну и мирну РС и у њој успјешан Зворник.

- Овдје сам да подржим Зорана Стевановића и ове дивне људе са наше листе. Они су ти за које треба да гласате и позивам вас да их подржите. Радили смо на локалним пројектима широм РС, а посебно у Зворнику - рекао је Додик.

Потпредсједник СНСД-а Игор Радојичић нагласио је да је у протеклих пет и по година у Зворник уложено више од 100 милиона марака.

- Зворник 7. октобра бира да настави овим путем, а да би наставио, Зоран Стевановић треба да постане начелник - рекао је Радојичић.

Он је додао да је СНСД велика породица у чијој се кући зна домаћин.

- То је у Зворнику Зоран Стевановић, а у РС Милорад Додик. Само велике партије, које раде заједно и под притисцима и под искушењима могу да раде велике послове. СНСД је показао и у Зворнику и на нивоу Републике да може да носи најкрупније послове и пројекте и да Српску чини политички стабилнијом, јачом и најјачом у посљедњих 20 година - поручио је Радојичић.

Кандидат СНСД-а за начелника општине Зворник Зоран Стевановић позвао је суграђане да изађу на изборе.

- Зворник хоће бољу будућност, а наша будућност су СНСД и наши коалициони партнери - поручио је Стевановић.

### ВЛАСЕНИЦА И ХАН ПИЈЕСАК

Додик је на трибини СНСД-а у Власеници рекао да је на подручју те општине у протекле четири године уложен 21 милион КМ.

- Да је прије четири године неко продавао читаву Власеницу, не би добио 20 милиона за њу. Нема јаке РС без јаке Власенице, као што нема ни Власенице без Српске и само јединствени можемо да остваримо такав интерес - поручио је Додик.

Лидер СНСД-а је на предизборном скупу у Хан Пијеску казао да РС неће банкротирати, нити ће ући у дужничко ропство и да ће улагања бити настављена.

Предизборна трибина СНСД-а у бањалучком насељу Борик

# Крај баријерама за улагање

**БАЊАЛУКА** - Кандидат СНСД-а за градоначелника Бањалуке Слободан Гавановић изјавио је да ће срушити све административне баријере да би привукли инвеститоре, јер су инвестиције и запошљавање најважнији дијелови његовог програма.

Гавановић је на изборној трибини СНСД-а у бањалучком насељу Борик у сриједу увече рекао да администрација мора да буде ефикасна и лишена корупције.

- За разлику од оних који о томе само причају, ми имамо и прве инвеститоре и захваљујући томе крећемо у велики пројекат гасификације Бањалуке. Почела је изградња колектора дуж обале Врбаса, изградићемо три моста како бисмо спојили све жиле куцавице овог града, а планирали смо изградњу осам вртића и четири основне школе. То је реалан план који ћу испунити - рекао је Гавановић и додао да је Бањалука била и да ће остати град алеја и зеленила и да ће пазити да свако насеље сачува зелене површине, као и да град добије нове паркове.

Нагласио је да је за сваки народ и за сваки град веома важно да чува и његује своје културне вриједности и да подржава своје таленте.

**БАЊАЛУКА** ће остати град зеленила

- Управо због тога наши сликари добиће пет атељеа и двије галерије како би могли да изразе креативност и прославе свој град. Ми своју дјецу морамо вратити правим вриједностима, извући их из кафана, а оне који су залутали на пут дроге вратити у заједницу и сви заједно пружити им руку и дати шансу и смисао. Један од начина да то урадимо јесте да им понудимо садржаје, а у тим садржајима веома је важан и спорт. Због тога ћемо разрадити стратегију развоја спорта како бисмо се што прије вратили на старе стазе славе - рекао је Гавановић.

Предсједник Извршног одбора СНСД-а Небојша Радмановић рекао је да су неки од кандидата за градоначелника Бањалуке били на челу РС и наносили штету Републици и будућим покољењима.

- Зато њима не могу ићи гласови - нагласио је Радмановић.

В. К.

## Ђокић: Семберија треба промјене

БИЈЕЉИНА - Лидер Социјалистичке партије Петар Ђокић рекао је у Бијељини да овај град треба промјене, јер је садашња власт за више од двије деценије исцрпила идеје и потенцијале за развој.
- Градоначелник из СНСД-а Мирослав Миловановић и социјалисти у скупштинској већини обезбиједиће граду већу повезаност са Србијом, што је стратешки интерес Семберије - рекао је Ђокић у сриједу навече на централној предизборној трибини на градском тргу.
Миловановић је истакао да у Бијељини треба завршити промјене започете на изборима 2010. године.

Жељко Самарџија, кандидат СНСД-а за начелника општине Источна Илиџа

# Породични бизнис мора да буде мотор развоја

Ово је посљедња прилика да се помогне Источној Илиџи, која је остала у прошлом вијеку захваљујући владавини СДС-а. Иако нисмо имали локалну власт, СНСД направио најзначајније објекте у Источном Сарајеву, рекао Самарџија

РАЗГОВАРАЛА: ЖЕЉКА ДОМАЗЕТ
glasss@teol.net

У основи мог програма су привлачење страних инвестиција и развој малих и средњих предузећа, те развојни пројекти који подстичу породични бизнис, посебно у области производње здраве хране и туристичких потенцијала, јер не треба заборавити да се налазимо на раскршћу олимпијских путева према Јахорини, Требевићу и Бјелашници.

Рекао је то кандидат СНСД-а за начелника Источне Илиџе.

**ГЛАС: Шта очекујете од предстојећих локалних избора?**

**САМАРЏИЈА:** Очекујем да што већи број грађана Источне Илиџе изађе на изборе, јер је то једини начин да одлучују о својој судбини. Очекујем промјене и крајње је вријеме да се оне десе у Источној Илиџи, коју је актуелна власт у посљедњих двадесетак година довела на привредно, културно и финансијско дно.

**ГЛАС: Шта је у основи Вашег програма?**

**ГРАДСКИ** аутобуси као из филма "Ко то тамо пева"

**САМАРЏИЈА:** Хитно су нам потребне реформе у свим областима живота. Буџет је преполовљен у односу на обећање од прије четири године и ту се мора извршити хитна финансијска консолидација. Становницима ове општине привилегија је када сасвим случајно наиђе аутобус да се пребаце у други дио града, а у свим досадашњим кампањама из СДС-а и ПДП-а обећавали су модерно организован градски превоз. Шта су урадили види се на први поглед, јер аутобуси личе на онај познати из филма "Ко то тамо пева", али су зато цијене карата по стандардима ЕУ. Реформа општинске администрације је један од услова за нормалан и креативан рад. А, како увести модерну е-управу ако су општинску администрацију смјестили у затворске просторије на Кули и за то плаћају 5.000 КМ мјесечно. У основи мог програма је привлачење страних инвестиција и развој малих и средњих предузећа, развојни пројекти који подстичу породични бизнис, посебно у области производње здраве хране и туристичких потенцијала, јер не треба заборавити да се налазимо на раскршћу олимпијских путева према Јахорини, Требевићу и Бјелашници. Инвестирање у инфраструктуру, отварање нових радних мјеста, образовање и социјална и здравствена заштита су програмски постулати од којих нећемо одустати.

**ГЛАС: Зашто грађани треба да гласају за Вас, а не за друге кандидате?**

**САМАРЏИЈА:** Зато што је ово посљедња прилика да се помогне Источној Илиџи, која је остала у прошлом вијеку захваљујући владавини СДС-а. Иако нисмо имали локалну власт, СНСД је направио најзначајније објекте у Источном Сарајеву и градиће и даље, али још снажније и боље. Влада РС је само у Источну Илиџу у посљедњих неколико година уложила више од 12 милиона марака и направила нову школу, спортске дворане, улагала у инфраструктуру и много урадила на социјалном збрињавању најугроженијих породица. Тако ћемо и наставити. Вријеме је да начелници општина почну да раде посао за који су бирани, а не само да испаљују отровне стрелице према институцијама у Бањалуци, док истовремено граде веома блиске односе са странкама у Сарајеву.

**ГЛАС: Како ћете гарантовати грађанима да ћете испунити обећано, ако побиједите?**

**САМАРЏИЈА:** Тако што ћу их подсјетити да никада нисам издао мјесто гдје сам рођен, гдје су моји пријатељи, родбина и комшије. У најгорим временима били смо заједно, а заједно смо се и радовали сваком нашем успјеху, па ћемо и 7. октобра.

**ГЛАС: Шта ћете прво урадити ако побиједите на изборима?**

**САМАРЏИЈА:** Засукати рукаве. То обично радим кад се прихватим посла и не одмарам док све не завршим.

ФОТО: ГЛАС СРПСКЕ

Жељко Самарџија

### ПРОТИВКАНДИДАТИ

**ГЛАС: Како бисте оцијенили противничког кандидата?**

**САМАРЏИЈА:** У овој прилици само су бирачи мјеродавни да оцјењују. Мислим да становници Источне Илиџе заслужују бољи живот и да морамо учинити све да ово подручје постане модерна и урбана средина пријатна за живљење. За два потрошена мандата актуелни начелник није нам пружио ништа од тога.

Предраг Ковач, кандидат СДС-а за начелника Источне Илиџе

# Бићемо сервис инвеститорима

РАЗГОВАРАЛА: ЖЕЉКА ДОМАЗЕТ
glasss@teol.net

Осим улагања у инфраструктуру, повољним кредитима наставићемо да помажемо приватне предузетнике, а инвеститорима обезбјеђујемо сва неопходна документа за само један дан. Стимулисаћемо пољопривредне произвођаче и стипендирати најбоље ђаке и студенте, јер желимо да осјете да су потребни свом граду и свом народу.

Рекао је то кандидат СДС-а за начелника Источне Илиџе Предраг Ковач.

**ГЛАС: Шта очекујете од предстојећих локалних избора и шта ће избори донијети становницима Источне Илиџе?**

**КОВАЧ:** Имамо уређен животни и радни простор, повољан амбијент за улагања, младост и енергију која покреће. Некада смо били црна рупа на мапи Источног Сарајева и Српске. Данас смо локална заједница гдје људи желе да живе. Увјерили смо "невјерне Томе" да знамо, можемо и хоћемо и зато очекујем још једну побједу.

**ГЛАС: Шта је у основи Вашег програма?**

**КОВАЧ:** Због ратних разарања принуђени смо да највише средстава, времена и труда улажемо у инфраструктуру. У Источној Илиџи данас готово да нема улице која није асфалтирана и која нема пјешачку стазу и јавну расвјету. Локалне и регионалне саобраћајнице су или реконструисане или у потпуности изграђене, са комплетним системом за одвод, па нема бојазни од поплава. Скоро 90 одсто становника снабдијева се водом са градског водовода, а приводимо крају и санацију канализационе мреже. Повољним кредитима помажемо приватне предузетнике, а инвеститорима обезбјеђујемо сва неопходна документа за само један дан. Стимулишемо пољопривредне произвођаче, стипендирамо најбоље ђаке и студенте. Прилике које нам нуди близина олимпијских планина Јахорине, Требевића, Бјелашнице, Игмана треба објеручке прихватити и креирати садржаје којима туристи неће моћи да одоле.

**ОБЕЗБИЈЕДИЋЕМО** подстицаје и стипендије

**ГЛАС: Зашто да грађани гласају за Вас, а не за некога другог?**

**КОВАЧ:** Ми не понижавамо наше грађане, не вријеђамо њихову интелигенцију, не градимо Потемкинова села. Успјели смо у протеклих осам година да испунимо дата обећања. Улагали смо и у области које нису надлежност локалне заједнице, на примјер, у изградњу нове зграде Гимназије и Средње стручне школе. Били смо партнери и у изградњи Дома здравља Источно Сарајево и физијатрије у насељима Војковићи и Младичко поље, средствима општине изграђене су амбуланте породичне медицине, а у току су радови и у насељу Касиндо. Ми не одустајемо од изградње новог болничког комплекса у Касиндолу, а улог општине је 12 милиона КМ, колико вриједе различити инфраструктурни пројекти које смо реализовали. Круна наших настојања да афирмишемо младе спортисте и промовишемо здрав живот су спортске дворане у Војковићима и Касиндолу. Размишљамо и о изградњи културног центра.

**ГЛАС: Како бисте оцијенили противничке кандидате?**

**КОВАЧ:** Позивам их да престану да причају лажи о мени, да ја не бих почео да износим истину о њима.

**ГЛАС: Шта ћете прво урадити ако побиједите на изборима?**

**КОВАЧ:** Искуство је мајка мудрости, па ћу почети са припремама за предстојећу зимску сезону.

ФОТО: ГЛАС СРПСКЕ

Предраг Ковач

ПДП Братунац

## Више новца за аграр

**БРАТУНАЦ** - Кандидат ПДП-а за начелника општине Братунац Снежана Стојановић казала је на предизборном скупу у мјесној заједници Моштанице да ће се залагати за локални економски развој, отварање нових радних мјеста и запошљавање.

Она је истакла да је потребно формирати фондове за отварање малих и средњих предузећа и развој пољопривреде и сточарства, а у буџету општине планирати већа подстицајна средства за те сврхе, пренијеле су агенције.

Сматра да средства из буџета општине треба распоређивати тако да све мјесне заједнице добију асфалтиране локалне путеве, бољу расвјету и квалитетније снабдијевање водом за пиће.

# Друштво

## Потребно 800 километара аутопутева

САРАЈЕВО - БиХ би требало да има око 880 километара аутопута ако жели да достигне ниво развијености мреже аутопутева у Европи какав је био прије десет година, а тренутно располаже само са око 80 километара модерног аутопута или само десет одсто, изјавио је предсједник Удружења консултаната инжењера БиХ Ешреф Гачанин, преноијеле су агенције. Он је истакао да је у овом тренутку БиХ, с обзиром на изградњу аутопута на коридору 5Ц и аутопута Бањалука - Добој, вјероватно једно од највећих градилишта у Европи.

Емир Кустурица

## "Не" истраживањима опасне руде никла

**УЖИЦЕ - Српски режисер Емир Кустурица рекао је да ће за 15 дана у Тополи** бити формирана невладина организација за заштиту здраве околине, чији ће задатак бити да прати на терену шта се дешава у вези са најновијим најавама о истраживањима налазишта никла и његове евентуалне експлоатације, пренијеле су агенције.

Кустурица је појаснио да ће невладину организацију за заштиту здраве околине чинити млади људи, стручњаци из области рударства, научници, културни радници, политичари и обични људи из мјеста гдје је најављено да ће се вршити истраживања руде никла у Тополи, Врњачкој Бањи, Трстенику и Мокрој Гори. У овај тим биће укључени и челни људи из општине Вишеград.

ЖЕЉЕЗНИЦЕ РС

## Сарадња са 'Мултиком"

БАЊАЛУКА - Министар саобраћаја и веза РС Недељко Чубриловић разговарао је у Берлину са предсједником пољског холдинга "Мултико" Збигњевом Јакубасом о могућностима сарадње у модернизацији инфраструктуре "Жељезница РС" и могућностима изградње погона за прераду пластичног отпада у гориво.

М. Ми.

ВЛАДА РС

## За избјеглице 350.000 КМ

БАЊАЛУКА - Влада РС донијела је јуче одлуку о трајном рјешењу стамбеног питања за још 23 избјегличке породице у овој години, за шта ће обезбиједити 350.000 КМ, рекао је јуче министар за избјеглице и расељена лица РС Давор Чордаш и додао је да је остало да се збрине још 160.000 људи, за шта је потребно милијарду КМ.

М. Ми.

## У школама у РС годину обнавља 642 ђака

### Европска унија

Школе у РС у идућим годинама могле би да остану без понављача, а ученици који на крају школске године имају више закључених јединица, умјесто да обнављају годину, похађали би љетне школе. Ђаци са негативним оцјенама ишли би на допунску наставу. Ова иницијатива покренута је у појединим земљама Европске уније, гдје је Организација за економску сарадњу и развој (OECD) предложила да се укине понављање разреда, због тога што је неефикасно и скупо.

# Мање понављача

Имамо инфлацију високих оцјена које нису мјерило знања. Тиме наставници дјеци чине медвједу услугу, истакао Пејашиновић

ПИШЕ: ЈЕЛЕНА БЈЕЛИЦА
jelenabj@glassrpske.com

**БАЊАЛУКА - Разред ове школске године понавља 642 ученика из свих школа у Републици Српској, што је за 368 мање него прошле године, када је било чак 1.028 понављача, подаци су Републичког педагошког завода РС.**

- Негативне оцјене из три и више предмета прошле школске године имала су 453 средњошколца. Од тога је 66 ученика из гимназија, њих 220 је из средњих четворогодишњих школа, док је 167 понављача из трогодишњих школа - рекли су у Педагошком заводу и истакли да је у средњим школама ове године 227 мање понављача разреда него лани. Када су у питању основци, њих 189 понавља разред, што је за 159 ученика мање него прошле школске године. Подаци показују да основци највише понављају седми разред.

- Ученици основних школа највише негативних оцјена имају из математике, физике, хемије, њемачког и енглеског језика - рекли су у Педагошком заводу.

У средњим школама понављача је највише у првом и другом разреду.

- Највише слабих оцјена ученици трогодишњих школа имају из математике и механике, док ђаци четворогодишњих школа негативне оцјене углавном добијају из математике и хемије - подаци су завода.

Директор бањалучке Економске школе и предсједник Актива директора средњих школа у Бањалуци Предраг Дамјановић је рекао да у овој школи ниједан ученик не обнавља разред.

**ОСНОВЦИ** највише понављају седми разред

- С обзиром да је у цијелој РС мање ученика који понављају разред надам се да то значи да се у школама много озбиљније ради и да се постижу резултати на допунским и припремним наставама - истакао је Дамјановић.

Директор бањалучке Гимназије Зоран Пејашиновић истиче да су критеријуми оцјењивања у школама све мањи и оцјене више нису мјерило знања.

- Имамо инфлацију високих оцјена које нису мјерило знања. Тиме наставници дјеци чине медвједу услугу јер их вараају лажним оцјенама и не пуштају их да науче да цијене знање - истакао је Пејашиновић и нагласио да шест ученика бањалучке Гимназије понавља разред. Додао је да поправни испити имају и научни и васпитни карактер јер тјерају ученике да се потруде и науче нешто што су пропустили.

Предизборна трибина Демократског народног савеза

# ДНС може обезбиједити привредни напредак Фоче

**ФОЧА** - Демократски народни савез и његови кандидати могу довести до развоја Фоче и могу, као што је то и случај у осталим општинама гдје је ДНС на власти, створити повољан амбијент за долазак страних инвеститора, поручио је предсједник Демократског народног савеза Марко Павић на предизборној трибини у Фочи.

- Ми у ДНС-у вјерујемо да Фоча може бити добро мјесто за живот. Имамо људе који знају приближити власт народу и омогућити грађанима да на најадекватнији начин остваре своје потребе у локалним заједницама. Наши кандидати имају конкретне пројекте којим се јавна добра, којих има много у Фочи, могу још боље искористити - рекао је Павић у Фочи.

Лидер ДНС-а рекао је и да ће се ДНС, уколико побиједи на предстојећим изборима, залагати за децентрализацију власти и нагласио да је политика ДНС-а усмјерена на равноправан развој свих општина Српске.

Предсједник ОО ДНС Фоча и носилац листе за Скупштину општине Фоча Радојица Млађеновић истакао је да је вријеме да се грађанима и њиховим потребама у Фочи почне другачије приступати.

**ВРАТИТИ** дигнитет СО Фоча и одборницима

- Вријеме је да вратимо надлежности начелника у законске оквире, вријеме је да вратимо дигнитет Скупштини општине и одборницима, јер они јесу изабрани представници народа и морају активно учествовати у доношењу одлука, односно одлуке које они изгласају морају се и испоштовати, што сада није случај - рекао је Млађеновић.

Кандидат за одборника и члан Централног изборног штаба ДНС-а Споменко Стевановић поручио је да ДНС има кандидате који могу помоћи општини Фоча да напредује.

На трибини у Фочи говорио је и заједнички кандидат за начелника Радисав Машић, који је истакао да је заједничко дјеловање великог броја политичких субјеката значајно за промјену политичког, али и егзистенцијалног амбијента у Фочи.

Трибини у Фочи присуствовали су и генерални секретар ДНС-а и шеф Централног изборног штаба Драгутин Родић, члан Главног одбора ДНС-а Срђан Радуљ, те члан Централног изборног штаба и члан Главног одбора ДНС-а Лејла Решић.

PR

## Протест војних пензионера испред зграде Владе ФБиХ

САРАЈЕВО - Око двије стотине војних пензионера који су носили транспаренте са натписима "Ми смо вама обезбиједили фотеље, а ви нама контејнере" и "Од борачке правите просјачку популацију" јуче је протестовало испред зграде Владе ФБиХ захтијевајући да поништи своју одлуку којом су њихове пензије умањене за 15 одсто.

Предсједник Удружења пензионера војних осигураника у ФБиХ Исмет Харбиња рекао је да је у јулу Влада ФБиХ донијела одлуку којом се исплатни коефицијент за 24.000 војних пензија смањује за 15 одсто.

Ж. Д.

Интерна истрага у бањалучком Основном суду у вези са земљиштем Дјечијег дома

# Тестамент нестао из суда

Основни суд није у могућности да одреди гдје је, када и на који начин тестамент нестао из судског списа. То ће бити предмет истраге надлежног тужилаштва и полиције, који су упознати са цијелим случајем, навео Тегелтија

ПИШЕ: ГОРАН МАУНАГА
g.maunaga@glassrpske.com

**БАЊАЛУКА - Основни суд у Бањалуци извршио је детаљну претрагу, након што је судија Љиљана Слијепчевић 5. септембра констатовала да у спису у вези са успостављањем ранијег власничко-правног односа над земљиштем Дјечијег дома "Рада Врањешевић" у Бањалуци нема тестамента, али он није пронађен.**

Навео је то предсједник бањалучког Основног суда Милан Тегелтија у допису упућеном "Гласу Српске", истичући да Основни суд није у могућности да одреди гдје је, када и на који начин тестамент нестао из судског списа.

- То ће бити предмет истраге надлежног тужилаштва и полиције, који су упознати са цијелим случајем. Комплетан предмет је у складу са унутрашњим судским пословањем циркулисао унутар суда, био је у посједу више лица и изношен из зграде ради потреба одлучивања по жалби у Окружном суду - навео је Тегелтија у допису.

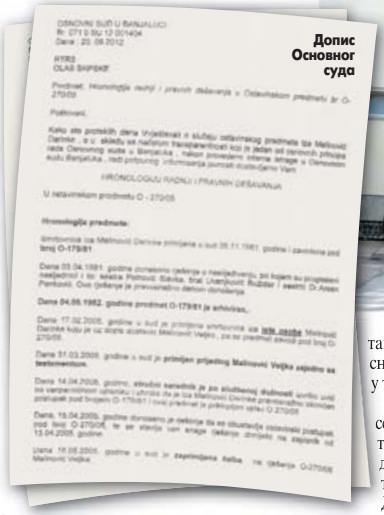

Допис Основног суда

Он је додао да је у Основном суду 2007. године имплементиран CMS систем аутоматског управљања предметима уношењем свих активних предмета у електронску базу података, али да тај систем није планиран ни имплементиран за завршене, архивиране предмете, какав је и овај.

### ПРЕДМЕТ
изношен из зграде суда

Наводећи у допису хронологију правних дешавања у том оставинском предмету, Тегелтија истиче да је у априлу 1981. године донесено рјешење о насљеђивању по којем су сестра, брат и сестрић Даринке Ливњаковић-Малиновић проглашени насљедницима и да је предмет тада архивиран. Он је додао да је Вељко Малиновић у Основни суд са тестаментом дошао 31. марта 2005. године и да је тада поступак поново покренут.

Правобранилаштво РС у сриједу је упутило захтјев Основном суду у Бањалуци у коме тражи хитно достављање тестамента на основу којег је Вељку Малиновићу издато рјешење о насљеђивању 8,5 дунума земљишта Дјечијег дома, које је било основ за успостављање ранијег власничко-правног односа у том предмету.

Полиција већ мјесец трага за тестаментом у којем се наводи да је плац, који је до тада био у посједу Дјечијег дома "Рада Врањешевић", ранији власник Даринка Ливњаковић-Малиновић оставила Вељку Малиновићу с којим није у сродству. Постоји и сумња да је тестамент, који је Ливњаковић-Малиновићева наводно написала својеручно и без свједока 1965. године, фалсификован и да је због тога нестао.

Земљиште је враћено Малиновићу у децембру 2007. године. Он га је продао бизнисмену Ненаду Лубурићу у фебруару 2008. године, иако на то није имао право, јер је ревалоризовани износ од 100.000 КМ за тај плац граду уплатио тек више од годину послије продаје плаца Лубурићу.

ФОТО: ГЛАС СРПСКЕ

Основни суд Бањалука

### Малиновић

Тегелтија наводи да је Вељко Малиновић у суд дошао 31. марта 2005. године са тестаментом, а да је стручни сарадник у ванпарничном поступку утврдио да је иза Ливњаковић-Малиновићеве поступак окончан правоснажно.

- Зато је донесено рјешење да се нови поступак обустављa. На Малиновићеву жалбу предмет је упућен Окружном суду, који је то уважио, па је 13. априла 2005. године за насљедника проглашен Вељко Малиновић - навео је Тегелтија.

Уништени производи опасни по здравље дјеце

# Повучене штетне играчке

**БАЊАЛУКА** - Здравствена инспекција РС је у првој половини године утврдила да је пошиљка са 504 комада дјечије играчке "HS LUTKA" неисправна јер је доказан недозвољени садржај фталата, а пошиљка од 25 комада лутке "Hohot" је проглашена неисправном због лаког извлачења косе.

Рекао је ово главни републички здравствени инспектор Десимир Миљић.

- Из продаје су повучене и 1.194 играчке са магнетима због опасности од гутања магнета. Уништена су и 323 комада играчака и производа за дјецу, међу којима и 227 сиперака - рекао је Миљић.

### ИЗ ПРОМЕТА
повучена и дјечија козметика

Из промета је повучен и 81 комад дјечје козметике марке "Alverde Molkemichel" због садржаја ентеробактерије, а истицањем обавјештења на продајним објектима потрошачи су информисани да могу вратити купљене производе.

- Такође, из промета је повучено и уништено осам комада дјечије играчке "SHAPE PUZZLE", за које је лабораторијском анализом утврђено да није безбједна и да може представљати ризик за здравље због непостојаности боја - казао је Миљић.

Агенција за надзор над тржиштем БиХ објавила је попис производа кинеског поријекла који су због лошег хемијског и физичког утицаја опасни по здравље, а међу којима су играчке, дјечија колица и ходалице, електрични уређаји и штедне сијалице.

Ј. Б.

УГРАДИЛИ СМО
11800 НОВИХ СВЈЕТИЉКИ

ОБЕЗБИЈЕДИЛИ СМО
3000 НОВИХ ПАРКИНГ МЈЕСТА И ИЗГРАДИЛИ ДВИЈЕ ПОДЗЕМНЕ ГАРАЖЕ СА 284 ПАРКИНГ МЈЕСТА

УЛОЖИЛИ СМО
ПРЕКО 9 МИЛИОНА КМ У РАЗВОЈ ЗБРИЊАВАЊА ЧВРСТОГ ОТПАДА

УРЕДИЛИ СМО
ЈАВНЕ ЗЕЛЕНЕ ПОВРШИНЕ И УТРОШИЛИ 6 МИЛИОНА КМ

САНИРАНО ЈЕ
15 ШКОЛСКИХ ОБЈЕКАТА

РЕКОНСТРУИСАЛИ СМО
ПАРК ПЕТАР КОЧИЋ И ДИЈЕЛОМ ПАРК МЛАДЕН СТОЈАНОВИЋ И УРЕДИЛИ ЗЕЛЕНЕ ПОВРШИНЕ У СТАМБЕНИМ БЛОКОВИМА У 6 НАСЕЉА

СЛОБОДАН ГАВРАНОВИЋ
БАЊАЛУКА НАЈБОЉЕ ЗНА
СНСД Милорад Додик

# Панорама

## Просторије агенције "Лајф туризам" закључане од априла

ПРИЈЕДОР - Републичка тржишна инспекција приликом контроле агенције "Лајф туризам" у Приједору на пословним просторијама, изнајмљеним у тржном центру "Бинго", затекла је истакнут назив фирме, али су просторије биле закључане, речено је у Инспекторату.

- Закуподавац нас је обавијестио да већ дуже вријеме покушава да ступи у контакт са закупцем ради договора око измирења дуга, али безуспјешно јер се од априла 2012. не појављује у пословном простору - саопштила је главни републички тржишни инспектор Борка Суртов.

Зоран Влашковић промовисао књигу

## "Космет иза лажи"

**БАЊАЛУКА - На Сајму књига у Бањалуци јуче је представљена књига "Космет иза лажи" Зорана Влашковића,** новинара из Косовске Митровице, у којој се каже да је од 1999. године до данас са Косова и Метохије протјерано више од 250.000 Срба.

- Ова књига представља биографију Срба са Косова и Метохије и у њој сам изнео стварне податке о њиховом броју јер се о томе мало говори и зна. На Космету је сада остало онолико Срба колико их је било 1500. године, а то је око 125.000 - истакао је аутор књиге Зоран Влашковић.

Додао је да, према званичним подацима UNHCR-а, у Србији данас живи 206.000 расељених са Косова, у Црној Гори 16.000, док на самом Космету живи неколико хиљада расељених Срба.

- Према тим истим подацима, на Косово и Метохију се до сада вратило око 20.000 свих, међу којима је 15.000 Срба. Међутим, то су подаци о Србима који су се пријавили за повратак да би остварили нека права, док се реално вратило тек око 2.800 Срба - рекао је Влашковић и додао да је на Космету од 1999. године срушено 155 српских цркава и манастира.

Ј. Б.

**Изложба стоке у Градишци**

## Прва награда фармеру из Александровца

**ГРАДИШКА -** Регионална изложба стоке у оквиру манифестације "Градишка јесен 2012", гдје је представљен 21 излагач са подручја Градишке, Лакташа, Прњавора и Козарске Дубице, одржана је јуче у Градишци.

Десету јубиларну сточарску изложбу отворио је начелник општине Градишка Никола Крагуљ, који је изразио задовољство због добре посјећености изложбе.

- Драго ми је да има много излагача из других општина. Градишка и Лијевче поље су усмјерени на пољопривреду и сточарство, који су водеће гране наше производње и тиме заслужују подршку, јер су наш главни ресурс - рекао је Крагуљ.

Жири је имао пуне руке посла, а апсолутни побједник манифестације је фармер из Александровца Рајко Поповић, коме је трочлани жири уручио награду за најбољу јуницу "шампионку изложбе", те најбољу јуницу у категорији сименталске и холштајн расе.

- Дуго се бавим сточарством и од тога живим. На фарми имам око 60 јуница и музних крава - рекао је Поповић.

М. В.

Премијер РС боравио у Новом Граду

## За четири године уложено 26 милиона КМ

**НОВИ ГРАД - Премијер Републике Српске Александар Џомбић изјавио је јуче у Новом Граду да је у протекле четири године** на подручју ове општине уложено 26 милиона КМ.

Он је, послије разговора са начелником општине Сњежаном Рајилић, рекао да је у протеклом периоду општинско руководство унаприједило стандард грађана. Он је нагласио да ће општина Нови Град имати подршку Владе и у најављеним активностима обезбјеђења нових радних мјеста.

Рајилићева је захвалила Влади РС за сарадњу, наглашавајући да су инвестиције на подручју Новог Града у протекле четири године биле веће од планираних десет милиона марака.

- Данас смо договорили да радимо још један значајан пројекат побољшања запослености. Планирано је да се за бању Љешљани нађе стратешки партнер, док у Индустријској зони "Пољавнице" очекујемо да ћемо наћи инвеститора који би отворио производни погон - каже Рајилићева.

Б. В.

Изградња базена за снабдијевање водом у бањалучкој МЗ Голеши

Гавранович озваничио почетак изградње

ФОТО: А. ЧАВИЋ

# Воду добија 2.000 домаћинстава

Паралелно радимо и систем Бањица, гдје смо уложили девет милиона КМ и то је други регионални водовод. У Гашића врело смо уложили више од три милиона КМ и недостаје нам око 400.000 КМ да завршимо тај систем у цјелини, рекао Гавранович

ПИШЕ: АНДРЕА СИМАНИЋ
andreas@glassrpske.com

**БАЊАЛУКА - Предсједник Скупштине града Бањалука Слободан Гавранович озваничио је јуче почетак изградње базена за снабдијевање водом у мјесној заједници Голеши, са којег ће се снабдијевати 2.000 домаћинстава.**

- Почињемо изградњу једног од најзначајнијих подсистема Црног врела који ће снабдијевати водом становнике насеља Голеши, Бистрица, дијелова Борковића, Кмећана, па и Бронзаног Мајдана. Изградњом овог подсистема створиће се услови за изградњу подсистема Бронзани Мајдан - рекао је Гавранович.

Према његовим ријечима, вриједност радова на овој локацији је више од 1,6 милиона КМ, а рок за извођење радова је 150 дана.

- Извођач радова је конзорцијум на чијем челу је фирма "Тригон", која је до сада добро реализовала наше пројекте. Увјерен сам да ће и овај пут бити тако. Црно врело је регионални водоводни систем који градимо у сарадњи са општином Приједор - објаснио је Гавранович.

Како он наводи, вриједност читавог пројекта Црно врело је око десет милиона КМ и град је спреман то да финансира до краја.

**ПРОЈЕКАТ**
Црно врело вриједан десет милиона КМ

- Паралелно радимо и систем Бањица, гдје смо уложили девет милиона КМ и то је други регионални водовод. У Гашића врело смо уложили више од три милиона КМ и недостаје нам око 400.000 КМ да завршимо тај систем у цјелини - рекао је Гавранович.

Директор Центра за унапређење и развој села Миленко Шарић казао је да ће послије изградње подсистема Звијезда становници који се са њега напајају 24 сата имати квалитетну воду која ће се прерађивати у малој фабрици воде на изворишту Суботица.

- Посљедње двије године које су веома сушне показују сву оправданост тако великих пројеката. До 2030. године биће обезбијеђено снабдијевање водом око 30.000 становника града Бањалуке и општине Приједор, а Бањалука ће бити јединствена локална заједница у којој ће више од 95 одсто становника имати воду - истакао је Шарић.

Он је додао да у идућих мјесец и по почиње изградња подсистема Бронзани Мајдан и два мања подсистема.

**ЦРНО ВРЕЛО**

- Регионални водоводни систем Црно врело састоји се из четири подсистема на територији града Бањалука и два подсистема на територији општине Приједор. Овај водоводни систем је пројектован и гради се према свим најновијим достигнућима у технологији када су у питању третман воде, дистрибуција, даљински надзор и праћење комплетног рада система - рекао је стручни сарадник за послове у грађевинарству Центра за развој и унапређење села Дарио Купрешак.

Четврти конгрес физијатара у Бањалуци

# Развој физикалне медицине

**БАЊАЛУКА -** Четврти конгрес физијатара БиХ са међународним учешћем, који се бави темама о развоју физикалне медицине и рехабилитације, отворен је у сриједу увече у Банском двору.

Организатори конгреса су Завод за физикалну медицину и рехабилитацију "Др Мирослав Зотовић" и удружења физијатара Републике Српске и Федерације БиХ, а отворио га је министар здравља и социјалне заштите Републике Српске Ранко Шкрбић.

- Завод представља једну од најсвјетлијих здравствених институција у Српској, као прва која је почела да примјењује високе стандарде у физикалној рехабилитацији. Стандарди и квалитет који су поставили пред себе и све нас, а на задовољство клијената и пацијента, најбоља су потврда којим путем и друге установе треба да иду - рекао је Шкрбић.

Предсједник Удружења физијатара Српске Вера Аксентић нагласила је да је Завод, који ове године прославља 60 година постојања и рада, водећа кућа за физикалну медицину и рехабилитацију у Републици Српској.

**КОМПАНИЈА**
"Босналијек" учесник на конгресу

Компанија "Босналијек" учествује на конгресу као један од спонзора.

- Из свог широког асортимана издвојили смо и промовисали богату палету властитих лијекова који се користе у свакодневној физијатријској пракси. Искористили смо прилику те у свом раду посебно нагласили одличне резултате примјене "дифен" гела, који отклања реуматски бол, оток и упале, и венотерапеутика "веносана", који ублажава тегобе проширених вена и уморних ногу - рекао је стручни сарадник "Босналијека" Далибор Бубић.

Конгрес је окупио око 350 учесника из земље и региона и трајаће до 22. септембра.

Ј. Б.

## Јаузу златна плакета Интернационалне лиге хуманиста

КОЗАРСКА ДУБИЦА - Генерални секретар Интернационалне лиге хуманиста Здравко Шурлан уручио је јуче начелнику општине Козарска Дубица Нини Јаузу златну плакета "Лидер локалне заједнице деценије". Признање је Јаузу додијељено на основу процјене степена поштовања принципа Европске повеље о локалној самоуправи у раду локалних лидера у власти и самих органа власти, јавиле су агенције.

Мира и Драшко Марјановић из Приједора добили још једну принову

# Фудбалски тим из једне породице

Неке комшије се шале па кажу да је то још мало па читав фудбалски тим, а ја им одговарам да је то моје највеће богатство и да се старости не бојим јер ће ме сви они пазити и помоћи ми, казала је Мира Марјановић

ПИШЕ: СНЕЖАНА ТАСИЋ
krozrs@glassrpske.com

Поносна мајка родила здравог дјечака
ФОТО: С. ТАСИЋ

**ПРИЈЕДОР - Породица Мире и Драшка Марјановића из Миљаковаца код Приједора од јуче је богатија за још једног члана јер им се родило десето дијете.**

Срећи међу Марјановићима, али и њиховим пријатељима и комшијама, нема краја, који у шали кажу да ће би чланова ове породице могли да оформе фудбалски тим.

Поносна мајка још једног сина коју смо посјетили само неколико часова послије порођаја, каже да током читаве трудноће није одлазила код љекара, али да је по симптомима трудноће очекивала да ће се родити дјевојчица.

- Било ми је најважније да дијете буде здраво, а све остало је неважно поготово сад кад је све прошло. Цијела трудноћа је протекла уредно и нисам имала потребе, а ни новца да идем на неке посебне контроле - прича Мира.

Марјановићи сада имају пет дјечака и пет дјевојчица, од којих најстарија Драгана има 19 година и уписала је Машински факултет, а најмлађи члан двије и то године.

- Имам још једног средњошколца и пет основаца који похађају осми, седми, шести, пети и други разред и двоје који још нису стасали за школу - каже поносна мајка Мира.

Додаје да и даље остаје свакодневни проблем како овако велику породицу прехранити будући да ни она ни муж не раде.

- Живимо од дјечијег додатка, пољопривреде и надница коју зарадимо радећи на туђим њивама и цијепајући дрва. Недавно нам се отелила и крава, имамо и своју башту, али је проблем сушна година, недостатак воде, набавка дрва за зиму као и још један шпорет на дрва - каже Мира додајући да све то опет нису нерјешиви проблеми кад има добрих људи који увијек прискоче у помоћ.

Мира храбро каже да ће и десето дијете прехранити као и осталих деветоро.

**ЦИЈЕЛЕ** трудноће није ишла код љекара

- Шта буде за осталу дјецу биће и за ово дијете. Моја дјеца су скромна и не траже много и ја њу их извести на пут са својим мужем. У томе су ми добри људи доста помогли до сада и ја знам да ме хумани људи доброг срца неће заборавити, каже Мира која је своје прво дијете родила са 23 године, а сада има 42 године. И док Драгана, Сузана, Маринко, Жељка, Јелена, Драган, Жељко, Предраг и Свјетлана припремају дочек брату и смишљају му име, Мира на питање да ли ће имати још дјеце само слиједе раменима.

- Ни сада не могу ништа обећати јер ме је живот изгледа предодредио да имам пуно дјеце. Неке комшије се шале па кажу да је то још мало па читав фудбалски тим, а ја им одговарам да је то моје највеће богатство и да се старости не бојим јер ће ме сви они пазити и помоћи ми. Кад више не будем могла да се бринем о њима, бринуће се они о мени - казала је Мира.

### Име

Додаје да је дјечак тежак три килограма и 850 грама и дугачак 54 центиметра и да је добро што је сада највећи проблем како ће се дјечак звати.

Обиљежено двадесет година од злочина над Србима у Папратној њиви код Фоче

# Сјећање на страдале у засједи

**ФОЧА -** Служењем парастоса, паљењем свијећа и полагањем цвијећа на споменик на Папратној њиви јуче је обиљежено 20 година од погибије 42 српска борца и цивила из Фоче, Трнова и Калиновика.

Кукавички напад на камион Војске РС још је један у низу злочина муслиманске армије који су у протеклом рату почињени на подручју општине Фоча, а који су остали некажњени.

Припадници Армије РБиХ 20. септембра 1992. године ушли су у српску територију и поставили засједу на путу Калиновик - Миљевина. На изласку из шумарка, на пропланку званом Папратна њива камион ВРС, који је поред борца превозио и цивиле из Калиновика, Миљевине и Трнова, засут је митраљеском паљбом, "осама" и "зољама". Милош Андрић, коме је погинуо двадесетосмогодишњи син Ранко, каже да није било помоћи онима који су били на камиону.

- Наши су пошли у Калиновик по задатку, направили су им опасну засједу овдје, препријечили возило, нису имали куд. Засули су паљбом, нико није преживио, све млади момци, од деветнаест до двадесет и коју годину. Не дај Боже ником, шта можемо сада, да патимо и жалимо - рекао је Андрић.

**ПОГИНУЛА 42** борца и цивила

Тихомир Голијанин из Трнова кобног двадесетог септембра у Папратној њиви изгубио је више чланова породице.

- Међу њима су обоје мојих родитеља, Ратормир и Савка, мајчина сестра и њен син, четворо из куће. Никада нико није процесуирао починиоце и немам ни наду да ће ико то да уради - огорчен је Голијанин и додао да је међу четрдесет двоје погинулих највише је цивила, жена, дјеце и стараца.

- Они су из села између Калиновика и Миљевине пошли да се пребаце код својих ближњих. Њих су пратили војници ВРС, а припадници "Зелених беретки" су их све побили. Ни за пуних 20 година злочинац није изведен пред правду - каже Милош Томовић из Борачке организације Фоча.

Р. Ђ.

### ОСТАЦИ КАМИОНА

Породице погинулих и представници борачке организације Фоче као и представници локалне власти упалили су свиће и положили вијенце на споменик на којем су исклесана имена страдалих, као и на дијелове изгорјелог камиона који су остали да свједоче о страхотама овог напада.

## Вијести

НСРС
### Помоћ студентима

**БАЊАЛУКА** - Народна скупштина РС одобрила је 500 КМ из свог буџета за пут предсједника студентске организације "Ајзек" (AIESEC) Бањалука Мартине Ђокић на међународну "Ајзек" конференцију у Румунији, пренијеле су агенције. Из ове студентске организације саопштено је да је тим поводом предсједник Народне скупштине РС Игор Радојичић у сриједу у Бањалуци разговарао са представницима бањалучког "Ајзека" о могућностима будуће сарадње.

Сарајево
### Конгрес математичара

**САРАЈЕВО** - У Сарајеву је јуче отворен Четврти међународни конгрес математичара југоисточне Европе, на којем ће учесници изложити своје радове и достигнућа, што ће допринијети новим открићима и побољшању резултата из ове области, пренијеле су агенције. На конгресу, који организују Математичко удружење југоисточне Европе и Удружење математичара БиХ, учествују математичари из Бугарске, Грчке, Македоније, Румуније и Србије, а научне радове излагаће и њихове колеге из Словеније, Њемачке, САД и Кине.

Чајниче
### Пут оживљава села

**ЧАЈНИЧЕ -** Изградња макадамског пута дужине шест километара, која је у току, олакшаће живот мјештанима чајничких заселака Подхрид, Маренићи и Кукавице која улазе у састав МЗ Заборак. Пројекат изградње пута спроводи НВО Центар за економски развој и социјална права из Сарајева у сарадњи са општином Чајниче, док су као извођачи радова ангажовани припадници Оружаних снага БиХ из дервентске касарне. Менаџер Центра за економски развој и социјална права Фадил Алиховић каже да је пут основни предуслов даљег развоја овог подручја. Изградњу пута, чији је завршетак планиран за десет дана, финансирају Влада Чешке Републике, БиХ Телеком и општина Чајниче. Р. Ђ.

# Бизнис

## Плата директора "Голдмана" 1,85 милиона долара

ЊУЈОРК - "Голдман Сакс група" недавно је за главног финансијског директора именовала Харва Шварца, чија ће годишња плата бити 1,85 милиона долара без бонуса. Претходник Шварца, Дејвид Винијар прошле године био је један од најбоље плаћених директора на Волстриту. Он је зарадио укупно 15,8 милиона долара захваљујући трговању акцијама "Сакса", пренијеле су агенције. Његова плата без надокнаде, међутим, била је такође 1,85 милиона долара као и Шварцу.

## Берза БЛ

### СЛУЖБЕНО БЕРЗАНСКО ТРЖИШТЕ

| Назив емитента | Просјечна цијена | Промјена | Промет |
|---|---|---|---|
| Телеком Српске а.д. Бањалука | 1,62 | 1,25 | 25.095,20 |
| Република Српска - измирење ратне штете 6 | 41,00 | -0,39 | 24.427,80 |
| Република Српска - измирење ратне штете 3 | 48,06 | -0,33 | 22.348,30 |
| Електро Добој а.д. Добој | 0,61 | 0,00 | 15.250,00 |
| Република Српска - измирење ратне штете 5 | 40,47 | -0,32 | 13.699,80 |

### ФОНДОВИ

| Назив емитента | Просјечна цијена | Промјена | Промет |
|---|---|---|---|
| ЗИФ Актива инвест фонд а.д. Бањалука | 3,70 | 0,00 | 0,00 |
| ЗИФ Балкан инвестмент фонд а.д. Бањалука | 2,20 | 0,00 | 0,00 |
| ЗИФ БЛБ - профит а.д. Бањалука | 2,37 | -7,06 | 711,00 |
| ЗИФ Борс инвест фонд а.д. Бањалука | 4,49 | 0,00 | 0,00 |
| ЗИФ Еуроинвестмент фонд а.д. Бањалука | 8,00 | 0,00 | 464,00 |
| ЗИФ Инвест нова фонд а.д. Бијељина | 0,04 | 0,00 | 0,00 |
| ЗИФ Јахорина Коин а.д. Пале | 2,99 | 0,00 | 0,00 |
| ЗИФ Кристал инвест фонд а.д. Бањалука | 4,92 | 0,00 | 339,48 |
| ЗИФ Полара инвест фонд а.д. Бањалука | 4,01 | 0,00 | 0,00 |
| ЗИФ Привредник инвест а.д. Бањалука | 1,30 | 0,00 | 0,00 |
| ЗИФ Униоинвест а.д. Бијељина | 0,60 | 0,00 | 0,00 |
| ЗИФ ВБ фонд а.д. Бањалука | 3,68 | 0,00 | 0,00 |
| ЗИФ ВИБ фонд а.д. Бањалука | 3,89 | 0,00 | 0,00 |
| ЗИФ Zepter фонд а.д. Бањалука | 5,64 | -1,05 | 1.331,60 |

## Берза Сарајево

### КОТАЦИЈА КОМПАНИЈА

| Дионичко друштво | Средњи курс | Промјена курса | Вриједност |
|---|---|---|---|
| Босналијек д.д. Сарајево | 13.00 | 1.96 | 8,706,082.0 |

### КОТАЦИЈА ФОНДОВА

| Инвестициони фонд | Средњи курс | Промјена курса | Вриједност |
|---|---|---|---|
| ЗИФ Фортуна фонд д.д. Бихаћ | 3.31 | 0.00 | 1,995.93 |
| ЗИФ Еурофонд-1 д.д. Тузла | 1.22 | 0.00 | 1,937.36 |
| ЗИФ Бонус д.д. Сарајево | 3.52 | 3.13 | 11,929.50 |
| ЗИФ Босфин д.д. Сарајево | 2.22 | 9.90 | 11,100.00 |
| ЗИФ БИГ Инвестициона група д.д. Сарајево | 3.55 | -1.66 | 1,494.55 |
| ЗИФ Проф Плус д.д. Сарајево | 3.40 | -2.86 | 1,632.00 |

### ПРИМАРНО СЛОБОДНО ТРЖИШТЕ

| Дионичко друштво | Средњи курс | Промјена курса | Вриједност |
|---|---|---|---|
| Шипад комерц д.д. Сарајево | 1.60 | 0.00 | 760.00 |
| ЈП Електропривреда ХЗХБ Мостар | 29.00 | 0.00 | 29.00 |
| Фабрика духана Сарајево д.д. Сарајево | 55.89 | 0.38 | 31,440.60 |
| Рудник соли Тузла д.д. Тузла | 4.24 | 0.00 | 907.36 |
| Солана д.д. Тузла | 21.50 | -2.27 | 989.00 |
| ЈП ХТ д.д. Мостар | 5.80 | 0.00 | 1,919.80 |

**ДОБИТНИК**

Телеком Српске а.д. Бањалука

| Цијена (КМ) | Промјена |
|---|---|
| 1,62 | 1,25% |

**ГУБИТНИК**

ЗИФ БЛБ - профит а.д. Бањалука

| Цијена (КМ) | Промјена |
|---|---|
| 2,37 | -7,06% |

## Свијет берза

### FTSE 100 INDEX MEMBERS

| Назив компаније | Цијена | Промјена |
|---|---|---|
| Lloyds Banking Group PLC | 38.9 | -1.52% |
| Vodafone Group PLC | 175 | 0.32% |
| Barclays PLC | 219.8 | -2.38% |
| Glencore International PLC | 373.25 | -0.01% |
| HSBC Holdings PLC | 583.6 | -0.71% |

### DOW JONES INDUS. AVG MEMBERS

| Назив компаније | Цијена | Промјена |
|---|---|---|
| Microsoft Corp | 31.05 | -0.38% |
| Bank of America Corp | 9.29 | 0.65% |
| Coca-Cola Co/The | 38.52 | -0.26% |
| Intel Corp | 23.15 | -0.94% |
| Cisco Systems Inc | 19.12 | 0.31% |

"Форбсова" листа најимућнијих људи у САД

# Гејтс најбогатији Американац

ФОТО: АГЕНЦИЈЕ

Бил Гејтс

1. Бил Гејтс, 66 милијарди долара
2. Ворен Бафет, 46 милијарди долара
3. Лари Елисон, 41 милијарда долара
4. Чарлс Кох, 31 милијарда долара
5. Дејвид Кох, 31 милијарда долара

Оснивач "Фејсбука" Марк Закерберг највећи губитник међу америчким богаташима, а пао је на 36. са 14. позиције на листи

**ЊУЈОРК - Суоснивач "Мајкрософта" Бил Гејтс и даље је најбогатији Американац, будући да се већ 19 година заредом налази на првом мјесту листе "Форбс 400", уз нето имовину вриједну 66 милијарди долара.**

Друго мјесто на листи коју саставља амерички пословни магазин "Форбс" поново је заузео челник компаније "Беркшир Хатавеј" Ворен Бафет са 46 милијарди долара, а трећу позицију задржао је суоснивач информатичке фирме "Оракл" Лари Елисон, "тежак" 41 милијарду долара, пренијеле су агенције.

Сљедећи су браћа Чарлс и Дејвид Кох, сувласници фирме "Кох индастриз", која се бави прерадом нафте, а њихово богатство процјењује се на 31 милијарду долара.

"Форбс" наводи да су у 2012. богати углавном постали још богатији, будући да је нето вриједност 241 члана листе увећана, док је богатство њих 66 смањено. Увећању богатства допринијели су раст цијена акција и опоравак тржишта некретнина.

Неколико чланова породице Волтон, оснивача трговинског ланца "Волмарт", напредовало је на листи десет најбогатијих Американаца, с које су, пак, пали инвеститор Џорџ Сорош и оснивач коцкарнице "Лас Вегас Сендс корп" Шелдон Аделсон.

**БОГАТИ** постали још богатији

Градоначелник Њујорка и оснивач агенције "Блумберг" Мајкл Блумберг поново је међу десет најбогатијих Американаца, уз процијењено нето богатство од 25 милијарди долара.

Оснивач компаније "Зинга", произвођача видео-игрица за друштвене мреже, Марк Пинкус и оснивач интернет стране за продају купона на интернету "Групон" Ерик Лефкофски нису више на листи.

Оснивач "Фејсбука" Марк Закерберг и даље је рангиран, али је и највећи губитник међу америчким богаташима, будући да је излазак те друштвене мреже на берзу у мају резултирао огромним падом вриједности компаније. Закерберг је пао на 36. са 14. позиције на листи.

Међутим, иако је изгубио више новца него што већина људи заради у животу, његово богатство се и даље процјењује на 9,4 милијарде долара, навео је "Форбс".

На "Форбсовој" листи налази се и 45 жена, у односу на 42 из прошле године, укључујући ТВ водитељку Опру Винфри, која заузима 151. мјесто.

6. Кристи Волтон и породица, 27,9 милијарди долара
7. Џим Волтон, 26,8 милијарди долара
8. Елис Волтон, 26,3 милијарде долара
9. С. Робсон Волтон, 26,1 милијарда долара
10. Мајкл Блумберг, 25 милијарди долара

Банка Америке смањује трошкове пословања

# Отказе за 16.000 људи

**ВАШИНГТОН -** Банка Америке планира да отпусти 16.000 људи у оквиру великог реструктурисања до краја 2012. године, послије чега више неће бити највећи послодавац међу америчким банкама, пише "Вол стрит журнал".

Откази ће умањити огромну радну снагу Банке Америке на 260.000 људи, што ће бити најмање од 2008. године, када је ова финансијска институција купила банке Кантривајд фајненшел и Мерил Линч.

Документ о предложеним резовима, који је достављен члановима највишег руководства, дио је плана директора Брајана Мојнихана да банка постане ефикаснија и смањи пословне ризике, преносе агенције.

**ЗАТВАРА** 200 филијала

Већина отказа биће урачуната у одјељењу за банкарске послове са клијентима, пошто се планира затварање 200 филијала, поред 178 које су затворене у 2011. години, изјавио је извор.

Банка Америке већ се ријешила неколико међународних јединица за кредитне картице, осигурање и остале послове, чиме је умањила обим своје имовине за седам процената, на око 2,16 милиона долара.

## Сарадња "Пошта Српске" и "Микрофин осигурања"

БАЊАЛУКА - Директор "Пошта Српске" Јасминка Кривокућа и директор "Микрофин осигурања" Бањалука Бране Ступар потписали су јуче уговор о заступању у осигурању имовине, пренијеле су агенције.

Потписивање уговора представља почетак друге фазе заступања, коју су "Поште Српске" најавиле почетком ове године, по добијању лиценце од Агенције за осигурање Републике Српске.

- Основни бенефити за потенцијалне кориснике су лакоћа и једноставност са којом је сада доступна ова врста осигурања, управо захваљујући разгранатој поштанској мрежи - рекла је Кривокућа.

У Окружном привредном суду у Бањалуци одржано рочиште

# Предложено покретање стечаја у "Синергији"

Блокада рачуна "Синергије плус" дуже од 60 дана и немогућност да испуњава своје обавезе сасвим довољни разлози за отварање стечаја, истакао Латинчић

ПИШЕ: МАРИНА ЧИГОЈА
marinacigoja@glassrpske.com

ФОТО: АРХИВА

**БАЊАЛУКА - Предстечајни управник микрокредитног друштва "Синергија плус" Милан Латинчић предложио је јуче на извјештајном рочишту у Окружном привредном суду Бањалука да над овим друштвом буде покренут стечајни поступак, јер су му рачуни блокирани дуже од 60 дана и није у могућности да испуњава своје обавезе.**

Са друге стране, замјеник директора "Синергије плус" Дамир Миљевић изнио је низ замјерки на извјештај предстечајног управника и затражио да он буде разријешен дужности. Суд је одбио захтјев за разрјешење предстечајног управника и најавио да ће одлуку о томе да ли ће бити покренут стечај у "Синергији плус" донијети у року од три дана.

Латинчић је истакао да у потпуности остаје при свом извјештају наводећи да су блокада рачуна "Синергије плус" дуже од 60 дана и немогућност да испуњава своје обавезе сасвим довољни разлози за отварање стечаја.

- Ово предузеће већ дуго послује са губицима, а од јуна не може редовно да плаћа своје обавезе. Акумулирани губитак "Синергије плус" износи 10,3 милиона марака - рекао је Латинчић.

**ОДЛУКА**
о покретању стечаја за три дана

Коментаришући Миљевићеве примједбе на извјештај, Латинчић је рекао да је анализа коју је урадио врло јасна.

- Ако неко предузеће послује са губитком, односно дође у ситуацију да буде пред стечајем, поставља се питање ко је ту одговоран. Сигурно да је одговорност на менаџменту - рекао је Латинчић и негирао Миљевићеве тврдње да је он у свом извјештају предложио гашење предузећа.

Латинчић је истакао да је "Синергија" у 2011. и првој половини 2012. године остварила добит, али да по правилима Агенције за банкарство треба резервисати средства за покриће губитака који могу настати из пласираних кредита, што није учињено.

- Због тога је "Синергија" по прерачунима Агенције за банкарство у овом периоду пословала негативно - рекао је Латинчић.

Оптуживши предстечајног управника да се не разуми у тематику или да је тенденциозан, Миљевић је затражио да "Синергија" настави са радом до сједнице Скупштине повјерилаца која ће одлучити шта ће бити са дужником.

- Повјериоци ће тек за 45 дана моћи да одлуче шта ће даље бити са "Синергијом". Због тога инсистирамо да друштво до те одлуке настави да ради како не би настао општи хаос на финансијском тржишту и како би клијенти и стечајна маса били заштићени - казао је Миљевић.

Он је истакао да је у извјештају предстечајног управника погрешно приказана текућа имовина друштва, те да су и показатељи ликвидности нетачни. Утврдио је да је могуће да ово друштво настави са радом и поред тога што им је Агенција за банкарство одузела дозволу наводећи да се она односи на забрану давања кредита, а не на прикупљање новца.

Миљевић је поново оптужио NLB Развојну банку и Уникредит банку Бањалука да су криве за ситуацију у којој се "Синергија плус" налази, јер су им блокирали рачун због неплаћених обавеза.

- Дио одговорности сноси и менаџмент, јер смо у 2010. и 2011. години могли боље пословати, а други разлог је врло тешка економска ситуација у РС - рекао је Миљевић и додао да ће највеће посљедице због свега имати повјериоци и 47 радника који ће остати без посла.

"Синергија плус" поднијела је почетком јула захтјев за стечај, јер више није била у могућности да отплаћује око 20 милиона марака кредита које има код домаћих и страних кредитора, који су јој због тога почетком јула блокирали рачуне.

Радници "Синергије" тврде да је главни узрок пропасти извлачење новца из тог друштва за изградњу пословних објеката у Обилићеву, Кочићевом вијенцу и Новој вароши у Бањалуци.

### ИМОВИНА

Латинчић је рекао да по књиговодственој вриједности имовина "Синергије плус" износи око 31,5 милиона и да је већа од обавеза које износе 29,5 милиона КМ.

- Имовина ће моћи подмирити трошкове стечајног поступка, те ће дјелимично или у цјелини намирити потраживања повјерилаца - казао је Латинчић.

## Вијести

Хрватска

### Расте спољни дуг

**ЗАГРЕБ** - Бруто спољни дуг Хрватске на крају јуна достигао је 46,5 милијарди евра, што је за 780 милиона евра више него на крају прошле године, показују најновији подаци објављени у билтену Хрватске народне банке, пренијеле су агенције.

Грчка

### Штрајк запослених у метроу

**АТИНА** - Запослени у државној компанији која регулише рад метроа и трамвајског превоза у Атини почели су јуче штрајк због смањења плата. Синдикати тврде да су од почетка кризе плате запослених у тој компанији двоструко смањене, преносе портали.

"Дан и Бредстрит"

### Снижен рејтинг Србији и Словенији

**БЕОГРАД** - Бонитетна кућа "Дан и Бредстрит" (Д&Б) снизила је рејтинг Србији која је тако из групе земаља са умјереним ризиком сврстана међу високоризичне земље са назнаком погоршања тренда рејтинга. Као главни разлози за снижавање рејтинга наводе се успорени привредни раст и растући фискални дефицит, пренијеле су агенције. Д&Б је смањила рејтинг Словеније са ДБ2д на ДБ3а, а као разлог је навела "међусобно повезане проблеме ликвидности".

Привредна комора Аустрије

# Недостаје радна снага

**БЕЧ** - За свако пето радно мјесто у Аустрији недостаје кандидат из земље, указује Привредна комора Аустрије, преносе агенције.

Само у идућих шест мјесеци предузећа у Аустрији, која су подвргнута истраживању, имаће потребу за укупно 148.000 додатних радника, од чега је више од половине стручна радна снага, односно особе са завршеним занатом.

Једна трећина потребних радника не може да се нађе из домаћег фонда радне снаге, а двије трећине предузећа са више од 20 радника већ сада не могу да покрију сва мјеста. У првој линији радној снази у Аустрији недостају квалификације и мобилност.

**БИЋЕ**
потребно 148.000 додатних радника

- Нећете пронаћи много Бечлија који раде у гастрономији у Тиролу, али тамо раде Нијемци из источне Њемачке - рекла је генерални секретар ПКА Ана Марија Хохаузер.

На домаћем тржишту рада имиц занатлија мора, како је нагласила, бити побољшан, на примјер кроз омогућавање приступа стручним школама и универзитетима.

Аустријској привреди су тренутно хитно потребни радници из техничких области, из ИТ и управничких области, из области комуникационе технологије и попште из услужног сектора.

Експерт за демографију Рајнер Минц рекао је да је Аустрији потребна "Култура добродошлице" према квалификованим имигрантима.

NOVA BANKA
ZA DOBRA NOVA VREMENA

KURSNA LISTA
Važi za dan 21.9.2012.

0800 50011 www.novabanka.com

| Zemlja: | Šifra: | Oznaka valute: | Paritet: | Kupovni kurs za efektivu | Prodajni kurs za efektivu |
|---|---|---|---|---|---|
| Australija | 036 | AUD | 1 | 1.530322 | 1.600952 |
| Kanada | 124 | CAD | 1 | 1.504129 | 1.573550 |
| Hrvatska | 191 | HRK | 100 | 25.800761 | 26.779867 |
| Danska | 208 | DKK | 1 | 0.255796 | 0.267602 |
| Japan | 392 | JPY | 100 | 1.889933 | 1.965299 |
| Norveška | 578 | NOK | 1 | 0.256584 | 0.268426 |
| Švedska | 752 | SEK | 1 | 0.222345 | 0.234556 |
| Švajcarska | 756 | CHF | 1 | 1.572689 | 1.642263 |
| V. Britanija | 826 | GBP | 1 | 2.383161 | 2.478488 |
| SAD | 840 | USD | 1 | 1.464532 | 1.533229 |
| Srbija | 941 | RSD | 100 | 1.612359 | 1.739651 |
| BiH | 977 | BAM | 1 | 1.000000 | 1.000000 |
| EMU | 978 | EUR | 1 | 1.955830 | 1.955830 |

Banka zadržava pravo promjene kursne liste.
OB 0015-482-1
Provizija na otkup EUR-a 0,65% i na prodaju EUR-a 0,55%.

# Хроника

## Лопов украо златну огрлицу у Теслићу

ТЕСЛИЋ - Непозната особа откинула је и украла златну огрлицу с врата Б. Ј. док је она откључавала врата зграде у којој станује у Теслићу, саопштено је јуче из добојског Центра јавне безбједности. Наводи се да је нападач побјегао у непознатом правцу и да се за њим трага. Осим овога у добојској полицији су казали да им је пријављено да су непознате особе украле двије гранитне вазе са надгробног споменика брачног пара Ј. С. и Ц. С. у Петрову.

Н. Т.

Споразум са Тужилаштвом БиХ

## Тројка признала шверц наркотика

**САРАЈЕВО - Држављани Црне Горе Хамдија Мурић (36) и Асмир Курпејовић (37), те држављанин БиХ Фердо Шимић (41),** који су оптужени за неовлашћени промет дроге, закључили су споразум о признању кривице са Тужилаштвом БиХ, јавиле су агенције.

Према споразуму Мурић би требало да буде осуђен на три године, а Курпејовић и Шимић на по годину затвора. - Потписивањем овог споразума о признању кривице, оптужени су пристали да ће на позив Суда БиХ свједочити, те су се обавезали да ће надокнадити трошкове кривичног поступка у износу који им евентуално одреди Суд БиХ - саопштено је из Тужилаштва БиХ.

**ЦЈБ Бањалука**

## Повријеђена четири малољетника

**БАЊАЛУКА** - На подручју које покрива ЦЈБ Бањалука у сриједу се су догодиле три саобраћајне несреће у којим су повријеђена четири малољетника.

У Пријечанима код Бањалуке у сриједу око 12.15 часова повријеђен је малољетник када је пао са бицикла. Исти дан око 16.40 часова у Јошавци код Челинца тешко је повријеђен малољетни пјешак када га је ударила пољопривредна машина, малољетник је превезен у Универзитетски клинички центар Бањалука гдје је задржан на лијечењу.

На локалном путу Маслена Липа код Кнежева два малољетника су повријеђена када су се управљајући мотоциклом сударили са трактором ИМТ којим је управљао Н. Л., они су послије несреће превезени у УКЦ Бањалука.

Г. О.

Четврти случај паљевине у Приједору

## Подметнут пожар под аутомобил BMW

**ПРИЈЕДОР - Аутомобил BMW власништво Николе Томића из Лакташа изгорио је у потпуности** у пожару који је подметнут у ноћи између сриједе и четвртка у приједорском насељу Урије, сазнаје "Глас Српске".

Према незваничним информацијама, аутомобил је запаљен тако што је неко бацио флашу бензина на гуму и запалио.

У бањалучком Центру јавне безбједности су казали да им је пожар пријављен у сриједу сат иза поноћи и да не могу говорити о узроку пожара. Казали су да ће то бити познато послије увиђаја и истраге противпожарног инспектора. Ово је четврти сличан случај паљења аутомобила на подручју Приједора у непуна два мјесеца.

С. Та.

ФОТО: Г. ШУРЛАН

## Пронађено тијело жене у Кобатовцима код Лакташа

Увиђај на мјесту трагедије

# Леш раскомадан на аутопуту

Возило које је ударило несрећну жену њено тијело носило више од 200 метара тако да су дијелови тијала отпали. Возач побјегао са мјеста несреће. Полиција покренула опширну потрагу за њим

ПИШЕ: ГОРАН ОБРАДОВИЋ
gorano@glassrpske.com

**ЛАКТАШИ - Бездушно тијело без ногу пронађено је јуче ујутру на аутопуту Бањалука - Градишка у Кобатовцима код Лакташа.**

Тијело жене чији идентитет није био утврђен до закључења овог броја "Гласа Српске" пронађен је у заустављној траци у правцу према Бањалуци, а према првим индицијама највјероватније да је ријеч о саобраћајној несрећи.

Возач који је ударио несрећну жену, тијело је носио више од 200 метара на свом аутомобилу, да би потом побјегао са мјеста несреће. Полиција је покренула опширну потрагу за њим.

Претпоставља се да се несрећа догодила између три и четири часа ујутро, а полиција је одмах послије дојаве блокирала саобраћај и пресмјерила возила како би обавили увиђај.

Током увиђаја на мјесту несреће, недалеко од тијела пронађене су и ноге несрећне жене, а претпоставља се да је ударио аутомобил који се кретао великом брзином. Возач аутомобила се није зауставио и наставио је пут према Бањалуци.

**МОГУЋЕ** да је сама скочила под аутомобил

- Највјероватније се ради саобраћајној несрећи али ни друге могућности нису искључене. Полиција за сада претпоставља да је она вјероватно претрчавала аутопут иако су на том мјесту постављене заштитне ограде - испричао је извор близак истрази.

Сумњу уносе чињеница да ову жену нико од мјештана Кобатоваца није препознао и претпоставља се да је дошла из неког другог мјеста.

Провјерава се и могућност да је жена починила самоубиство, јер је полиција сумњива чињеница да је она ишла пјешке аутопутем као и да су поред аутопута нађени њени дијелови гардеробе јакна и чизме.

- Могуће је да је сама скочила под аутомобил. На мјесту гдје је ударило возило са обје стране се налазе заштитне ограде, постоји могућност да је дуго времена пјешачила до мјеста гдје је настрадала, а несрећа се догодила веома касно. Према првим процјена жена је старости између 40 и 50 година - истакао је наш извор.

Он је појаснио да полиција претпоставља да је возач који је побјегао послије несреће, морао возити више од 160 километара на час да би настале овакве повреде. Обдукција тијела несрећне жене биће обављена данас.

### ТУЖИЛАШТВО

Из Окружног тужилаштва у Бањалуци саопштено је да је полицији у Лакташима око 8.15 часова пријављено да се на аутопуту налази тијело непознате жене без доњих екстремитета.

- Тужилац је наложио да се изврши обдукција бездушног тијела оштећене како би се утврдио узрок и вријеме смрти. Идентитет оштећене у овом тренутку није познат - саопштено је из Тужилаштва.

## ИЗ СУДНИЦЕ

# Месаровић оптужен за убиство чувара дискотеке

ПИШЕ: НЕБОЈША ТОМАШЕВИЋ
ntomasevic@glassrpske.com

**БИЈЕЉИНА** - Окружни суд у Бијељини потврдио је оптужницу против Николе Месаровића (25) из Бијељине која га терети да је 23. јуна ове године убио сугрђанина Дејана Сирара (24) у дискотеци "Упитник" у Бијељини, саопштено је из овог суда наводећи њихове иницијале.

Осим Месаровића оптужени су и његови познаници Раде Симић и П. К. који се терете за учествовање у тучи и помоћ починиоцу послије извршења кривичног дјела.

**ОПТУЖЕНИ** и помагачи

Према оптужници Месаровић се терети да је Сирара убио ножем 26. јуна десет минута иза поноћи послије краће свађе у дискотеци "Упитник" у бијељинској улици Меше Селимовића.

Сирар је у бијељинској дискотеци "Упитник" радио као радник обезбјеђења.

До свађе са Месаровићем је дошло када је Сирар спријечио да он заједно са познаницима уђе у дискотеку "Упитник", јер у њој није било мјеста. Сирар је осим тога примијетио да Месаровић има нож, због чега му није желио да дозволи улазак.

Месаровић је дошао пред "Упитник" у друштву са Савићем и још двојицом колега. Када им је Сирар рекао да не могу ући, дошло је до свађе, а потом је избила туча током које је Месаровић извукао нож и убо Сирара.

Месаровић је полицији познат по нарушавању реда и мира, али не и по кривичним дјелима. Убијени Сирар живио је у Бијељини након што је избјегао из Вогошће.

Прије убиства у "Упитнику" полиција је испразнила конкурентску дискотеку "Вертиго" послије анонимне телефонске дојаве да је у њој подметнута бомба. Већина посјетилаца "Вертига" преселила се у "Упитник", који је постао претијесан за све који су жељели да се забаве.

## Ухапшен због крађе саобраћајних знакова

ИСТОЧНО САРАЈЕВО - Полиција је привела Б. Ж. из Источног Новог Сарајева због сумње да је украо 33 саобраћајна знака са пута Лукавица - Јахорина у близини насеља Тврдимићи, саопштено је јуче из Центра јавне безбједности Источно Сарајево. Наводи се да је он признао крађу и изјавио да је знакове продао на отпаду секундарних сировина на Ступу, Кантон Сарајево. Казао је да је и на подручју Кисељака крао саобраћајне знакове и продавао их у откупној станици секундарних сировина "Илиос" у Источној Илиџи.

Н. Т.

**Полиција 122**

Породична трагедија у Поточарима код Сребренице

# Заклао мајку, па покушао да се убије

Према незваничним информацијама, Фахрудин Адемовић убио мајку Зилху великим кухињским ножем, а послије тога себе избо по стомаку

ПИШЕ: КРСТИНА ЂИРКОВИЋ
krozrs@glassrpske.com

Полиција на мјесту трагедије

**СРЕБРЕНИЦА - Фахрудин Адемовић (48) из Поточара код Сребренице заклао је јуче кухињским ножем своју мајку Зилху (77) у породичној кући, а послије тога покушао да изврши самоубиство убодима ножем у предјелу стомака, сазнаје "Глас Српске".**

Стравичан злочин десио се јуче око 11 часова у кући у којој су Фахрудин и Зилха живјели сами.

Пролазници су испричали да је Фахрудин послије убиства изашао на регионални пут Братунац - Сребреница сав крвав и го до појаса. Пролазећи поред кућа, једном од комшија рекао је да је заклао мајку.

Сазнајемо да је у том тренутку наишло санитетско возило Дома здравља, а возач, када је видио крвавог мушкарца, стао је и превезао га до болнице.

Фахрудин је са неколико убодних рана из Сребренице пребачен у болницу у Зворнику.

У Центра јавне безбједности Бијељина саопштено је да су убиство и покушај самоубиства пријављени сребреничкој полицији око 11.30 часова.

- Послије убиства мајке Ф. А. је покушао да изврши самоубиство тако што је ножем себи нанио повреде у предјелу стомака - наводи се у саопштењу из ЦЈБ Бијељина и додаје да се Ф. А. лишен слободе, те да се налази у тешком психичком стању и да је хоспитализован.

На лице мјеста изашли су полицијски службеници ЦЈБ Бијељина, који заједно са окружним тужиоцем врше увиђај лица мјеста.

Фахрудинови сродници и комшије су казали да је он дуже вријеме лијечен због психичких проблема.

**ФАХРУДИН** лијечен због психичких проблема

- Послије лијечења понашао се нормално. Прије двије године купио је "мерцедес" и отворио продавницу у Поточарима, коју је убрзо затворио. Знао је и попити, а онда дивљати "мерцедесом" по путу - рекао је наш саговорник и, тражећи да му не наводимо име, додао да је убица његов даљи сродник.

Фахрудин је, каже наш саговорник, радио послије рата у Италији.

- Причао је да је тамо радио у бази НАТО-а. Не знам да ли је био ожењен, али је код мајке долазио с неком дјевојком - рекао је наш саговорник.

Комшије Адемовића кажу да је ријетко ко долазио у кућу Адемовића. Кажу и да је Зилха била тиха и повучена жена, те да се није жалила да има проблема са сином.

До закључења овог броја "Гласа Српске" није био завршен увиђај, а дежурни тужилац није давао никакве информације.

### САМОУБИСТВА

Комшије породице Адемовић су казале да је муж убијене Зилхе Адемовић прије рата извршио самоубиство вјешањем. Зилха је имала тројицу синова, од којих је само Фахрудин жив. Један његов брат, како тврди наш извор, извршио је прије петнаестак година самоубиство скочивши са шестог спрата зграде, а други је погинуо у посљедњем рату.

## Вијести

Бањалука

### Пронађена нелегална пушка

**БАЊАЛУКА** - Бањалучанин М. З. ухапшен је у сриједу због сумње да је починио кривично дјело недозвољена производња и промет оружја или експлозивних материја.

Полиција је прије хапшења по наредби Основног суда у мјесту Јелићка код Бањалуке претресла његову кућу и пронашла полуаутоматску пушку.

Г. О.

Бијељина

### Нађени дијелови украдених аутомобила

**БИЈЕЉИНА** - Због сумње да су се бавили крађом аутомобила полиција је претресла објекте власништво Д. П. и Д. С. из Мећаша код Бијељине и том приликом код Д. П. пронашла дијелове украдених аутомобила, саопштено је јуче из Центра јавне безбједности Бијељина. Наводи се да је за Д. П. била расписана потјерница

Н. Т.

Зворник

### Бесправно сјекли дрва

**ЗВОРНИК** - Непознате особе бесправно су посјекле и украле око 78 кубних метара дрвета, власништво шумског газдинства "Бирач" у мјесту Снагово код Зворника, саопштено је јуче из Центра јавне безбједности Бијељина. Наводи се да је штета процијењена на око 3.500 марака и да је у току истрага с циљем хапшења осумњичених за шумску крађу.

Н. Т.

## У ДВИЈЕ РИЈЕЧИ

### Брата ранио из очевог пиштоља

**ВОГОШЋА** - Осмогодишњи С. Х. из насеља Доњи Хотоњ, код Вогошће тешко је повријеђен када га је у сриједу поподне хицем из очевог пиштоља случајно погодио његов тринаестогодишњи брат, саопштила је полиција.

- Дјечак С. Х. је у болници Кошево довезен у сриједу увече са прострелном раном грудног коша и повредом кичме. Оперисан је и налази се на Одјељењу интензивне његе Клинике за ортопедију и трауматологију Клиничког центра Универзитета у Сарајеву - казала је портпарол болнице Кошево Биљана Јандрић.

Из полиције је саопштено да су увиђај обавили полицијски службеници МУП-а Кантона Сарајево. Приликом обављања увиђаја, пронађен је и изузет пиштољ марке ЦЗ, калибра девет милиметара из којег је дјечак погођен.

Н. Т.

### Одређен притвор дилерима

**ДОБОЈ** - Окружни суд у Добоју одредио је јуче једномјесечни притвор Мехмеду Мујкићу, Зорану Гргићу, Митру Божичковићу, Дамиру Добрићу из Добоја, као и Аднану Камарићу из Грачанице који су ухапшени у уторак у полицијској акцији "Вила" због сумње да су се бавили производњом и продајом опојних дрога, саопштили су из овог суда наводећи њихове иницијале.

Суд је одбио приједлог Окружног тужилаштва за одређивање притвора Фаруку Мујкићу, Саши Гајићу, Бојану Тутњевићу, Шемсудину Скопљаку и Бењамину Бећировићу из Добоја.

Сви они су ухапшени због сумње да су од марта до септембра ове године продавали дрогу на подручју Добоја. У акцији "Вила" претресом станова осумњичених пронађено је 1,4 килограма марихуане, 710 грама спида, 12 грама хероина, 93 сјеменке индијске конопље, четири пиштоља...

Д. Д.

### Турковић: Наградити тужиоце што штите Кељмендија

**САРАЈЕВО** - Зијад Турковић, који је оптужен за више убистава, тешких кривичних дјела и организовање злочиначког удружења, јуче је у Суду БиХ изјавио да два тужиоца Тужилаштва БиХ који воде поступак против њега треба да оду по награду као заштитници Насера Кељмендија и Фахрудина Радончића.

- Предлажем да ова два корумпирана тужиоца оду по награду која их чека у "Авазу" - казао је Турковић.

Јуче је свједочила и сестра убијеног Рајка Миловановића, Стана Буњевац, која је изјавила да је прије нестанка њеног брата позвао неко са црногорског броја и рекао да ће га убити. Оптужени Турковић и припадници његовог злочиначког удружења терете се за убистава, пљачке, прање новца...

Н. Т.

# Србија

Нису сви криминалци из СПС-а.

**Ивица Дачић, лидер СПС-а**

Именовања у јавним предузећима

## Ђулибрк нови директор "Телекома"

**БЕОГРАД - На јучерашњој сједници Владе замјеник предсједника ПУПС Милан Кркобабић** изабран је за директора ПТТ, док ће "Телеком" послије одласка Бранка Радујка водити Предраг Ђулибрк, сазнају српски медији.

Владајућа коалиција одлучила је да полако постави своје кадрове у јавна предузећа.

Са друге стране, у "Телекому" је било нешто компликованије. То предузеће, како преносе српски медији, "припало" је СНС-у, а послије спекулација да ће га водити Драшко Петровић и Владимир Лучић (директор Телекома Црна Гора), избор је пао на директора Телекома РС Ђулибрка.

Постављен је и нови директор "Транснафте" - Милан Томић, бивши кадар ДСС и Г17 а сада члан СНС. Изабран је и нови руководилац Електромреже - Никола Петровић.

**Александар Вучић**

## Наставак беспоштедне борбе против корупције

Александар Вучић

**БЕОГРАД** - Потпредсједник Владе Србије и министар одбране Александар Вучић састао се јуче са новим амбасадором САД у Србији Мајклом Кирбијем и том приликом нагласио да ће наставити да води беспоштедну борбу против системске корупције, преноси Танјуг.

Он је, такође, нагласио да ће Србија створити повољну климу за долазак нових инвестиција.

Вучић је потврдио спремност Србије да настави дијалог са Приштином и испуни обавезе које је преузела претходна Влада.

Обје стране констатовале су да се одвија веома добра сарадња у војној области, а посебно је истакнута улога Националне гарде Охаја која је у великој мјери подржала процес реформе система одбране, наведено је у саопштењу Министарства одбране.

Демократска странка

## Динкић у кампањи против Дулића и ДС

**БЕОГРАД - Демократска странка оптужила је јуче министра финансија и привреде Млађана Динкића** да се нападима на министра у претходној влади Оливера Дулића придружио политичкој хајци на ту странку, преноси Танјуг.

Посао је надлежних органа, а не министара и политичара, да спроводе истрагу и доносе пресуду, навео је ДС у саопштењу.

Демократска странка тврди да иза Динкићевих оптужби против Дулића не стоје никакви аргументи и докази, већ смишљени покушаји да се пажња јавности скрене са "енормног задуживања" из којег ће Динкић наставити да финансира "пројекте попут скијалишта на планинама које годинама немају снега". Такође је наведено да је смјеном Динкића са мјеста потпредсједника бивше владе покушано спречавање финансирања таквих пројеката.

**ДОБРА ВИЈЕСТ**

**АЛЕКСАНДРОВАЦ**

Традиционална туристичко-привредна манифестација "Жупска берба" почела је јуче и трајаће до 23. септембра у Александровцу под слоганом "У граду вина, радовања и културе". Очекује се да ће манифестацију посјетити од 300.000 до 400.000 гостију.

**БЕОГРАД**

У ноћи између сриједе и четвртка у Београду су се догодиле четири саобраћајне несреће, у којима су двије особе погинуле, а три повријеђене, изјавила је портпарол Хитне помоћи Нада Мацура.

**ЛОША ВИЈЕСТ**

Виши суд осудио Милана Живановића због крађе јакне и рукавица

Милан Живановић испред суда

ФОТО: АРХИВА

# Ослобођен за паљење амбасаде

Судија Милан Лондровић рекао, образлажући пресуду, да није било доказа да је Живановић, сам или у групи, запалио Америчку амбасаду и да га зато суд ослобађа оптужби

**БЕОГРАД - Виши суд у Београду ослободио је јуче Милана Живановића (24) оптужби за паљење Амбасаде САД у Београду 21. фебруара 2008. године, послије митинга "Косово је Србија", због недостатка доказа, али га је осудио на годину дана затвора због крађе кожне јакне и рукавица службеника Амбасаде САД, преноси Танјуг.**

Судија Милан Лондровић је рекао, образлажући пресуду, да није било доказа да је Живановић, сам или у групи, запалио Америчку амбасаду и да га зато суд ослобађа оптужби.

Живановић, који је студент треће године Економског факултета, према ријечима судије, крив је што је 21. фебруара 2008. године, заједно са више НН лица, између 18 и 20 часова, послије митинга "Косово је Србија" дошао до зграде амбасаде у којој је избио пожар и украо кожну јакну и рукавица службеника Амбасаде САД Бранислава Лукића.

Суд је приликом одмјеравања казне имао у виду да Живановић није раније осуђиван и да му је била смањена урачунљивост, али не битно, навео је судија.

Живановић је осуђен за кривично дјело тешка крађа за које је запријећена казна од једне до осам година затвора. Он, као и Више тужилаштво у Београду, имају право да уложе жалбу Апелационом суду на ову пресуду у року од 15 дана, по пријему писаног отправка пресуде.

Живановић је био оптужен за учешће у паљењу зграде амбасаде 21. фебруара 2008. године, када је у пожару погинуо Зоран Вујовић из Новог Сада. Живановић се терети и да је са зграде амбасаде скинуо америчку заставу и истакао српску.

Он је негирао кривицу и навео да није изазвао пожар нити је код себе имао запаљива средства када је упао у амбасаду и додао да је тада био под дејством алкохола.

**АДВОКАТ** Живановића задовољан пресудом

Живановићев адвокат Бане Јанев рекао је послије изрицања пресуде да ће његов клијент одлучити о евентуалној жалби на пресуду. Јанев је навео да је "релативно задовољан" пресудом.

- Живановић је на суђењу бранио истину да је на критичном месту у критично време био искључиво из разлога јаког патриотизма због чега је симболично желео да на амбасаду истакне заставу Србије. Није имао никакве деструктивне намере - рекао је Јанев.

**ОПТУЖЕНИ**

Тужилаштво је 10. јула подигло оптужницу за паљење Амбасаде САД и против Дејана Вучковића, Ђорђа Томина, Николе Косановића, Душана Седлара, Александра Ерцега, Филипа Бацковића, Драгана Маринкова, Младена Небригића, Марка Новитовића, Драженка Николића, Милана Дубочанина и Милана Томаса.

Настављено суђење Сретену Јоцићу за убиство власника "Националa"

# Суд разматра исказ Пуканића из Барија

Иво Пуканић

**БЕОГРАД** - Београдски Специјални суд за организовани криминал разматраће свједочење хрватског новинара Иве Пуканића у Барију о дуванској мафији на Балкану, речено је јуче у наставку суђења Сретену Јоцићу званом Јоца Амстердам за убиство Пуканића у Загребу 23. октобра 2008. године, пренијеле су агенције.

У Специјални суд стигло је Пуканићево свједочење на 60 страна, али је судија Владимир Вучинић обавијестио стране у поступку да је током превођења утврђено да недостаје пет страна.

**ИЗ СВЕДОЧЕЊА** о дуванској мафији недостаје пет страница

Пуканић је у Барију пред италијанским тужиоцем Ђузепеом Шелзијем свједочио 2002. године, а тужилац је послије Пуканићевог убиства изјавио да је он био кључни свједок у процесу.

Црногорски предузетник Ратко Кнежевић рекао је на свједочењу у суду у Загребу фебруара 2010. године да иза Пуканићевог убиства стоји "дуванска мафија", односно Станко Суботић Цане и бивши црногорски премијер и предсједник Мило Ђукановић.

Оптужница Тужилаштва за организовани криминал Србије Јоцића терети да је организатор криминалне групе која је убила Пуканића и Фрањића, након што је са "за сада неидентификованим лицем" постигао договор да за 1,5 милион евра убије власника хрватског "Националa".

## Тукао супругу и кћерку због ручка

ПОЖАРЕВАЦ - Против Драгослава Р. (48) из Великог Градишта поднесена је кривична пријава јер је, незадовољан ручком, металном шипком тукао супругу и кћерку. Драгослав је, незадовољан ручком, супрузи и кћерки пријетио да ће их убити, саопштила је полиција.

Како се наводи, супруга и кћерка успјеле су да побјегну из породичне куће и у Дому здравља у Великом Градишту затраже љекарску помоћ, гдје је констатовано да су задобиле лаке тјелесне повреде, хематоме и расјекотине по тијелу.

Полиција је током привођења Драгослава Р. у породичној кући осумњиченог нашла ловачку пушку и карабин, за чије посједовање нема дозволу.

**Горан Богдановић,** бивши министар за КиМ

# Није вријеме за подјелу Косова

Београд и Приштина су, у суштини, за то и само треба убиједити Брисел да се још једном мијењају границе на Балкану, рекао Бусек

ФОТО: АРХИВА

Горан Богдановић

**БЕОГРАД - Бивши министар за Косово и Метохију з сматра да је идеја о подјели Косова вриједна пажње, коју су Срби на сјеверу покрајине спремни да подрже, али да сумња да је сада такво нешто могуће.**

- Ако би се промениo Устав и укинула Резолуција 1244, сигуран сам да је 99 одсто Срба са севера Косова и Метохије за поделу - рекао је Богдановић.

Богдановић је то изјавио реагујући на изјаву бившег координатора Пакта за стабилност југоисточне Европе Ерхарда Бусека, који је рекао да је подјела Косова једино рјешење.

**БУСЕК РЕКАО** да је подјела Косова најбоље рјешење

Дијалог Београда и Приштине што прије треба дићи на виши, политички ниво, а на крају овог процеса требало би пронаћи коначно рјешење за излазак из косовског чвора, које би могло бити подјела Косова, изјавио је Бусек.

- Београд и Приштина су, у суштини, за то и само треба убиједити Брисел да се још једном мијењају границе на Балкану - рекао је Бусек.

Према његовом мишљењу, сви детаљи изласка из косовске пат-позиције могли би да се усагласе на некој врсти "Дејтона за Косово", гдје би међународна заједница, прије свих ЕУ, САД и Русија, били гарант споразума.

Бусек тврди да Србија не може да се нада добијању датума за почетак преговора са ЕУ у децембру.

- Очекујем да Европска комисија, и на крају, Европски савјет, дефинишу подужу листу области у којима је потребно извршити неопходне реформе - нагласио је Бусек.

Проблем, додао је, неће бити само нормализација односа са Косовом, већ и промјене у правосудном систему и вођењу економске политике.

Бусек је додао да га не изненађује захтјев Њемачке да Београд и Приштина потпишу уговор о добросусједским односима и поручио да треба очекивати да највеће земље ЕУ, прије свих Њемачка, поставе и нове, додатне услове пред Србију, како процес интеграција буде одмицао.

- У овом тренутку је готово немогуће рећи када ћете добити датум преговора. То ће у великој мјери зависити и од економске ситуације у ЕУ, која није баш најсјајнија - оцијенио је Бусек.

Он је, такође, рекао да је немогуће рећи када би Србија могла да постане чланица ЕУ.

- Говорили смо да ће на стогодишњицу Првог свјетског рата, 2014, цио Балкан бити у европској породици, па се то, очигледно, неће десити - рекао је Бусек, додајући да је питање да ли је реалан и други датум који се помињао - 2020. година.

Али, оно што је сада већ сигурно, додао је Бусек, Србија ће морати, прије уласка у ЕУ, да призна постојање државе Косово.

Званичник у Европској комисији који је желио да остане анониман рекао је да ће високи представник ЕУ Кетрин Ештон у Њујорку, у склопу билатералних сусрета о Косову, осим са предсједником Србије Томиславом Николићем и самозваним косовским премијером Хашимом Тачијем, одвојено разговарати и са државним секретаром САД Хилари Клинтон.

### СЈЕВЕР

Потпредсједник косовске владе Слободан Петровић изјавио је јуче да мисли да ће сјевер Косова можда бити једна од првих тема предстојећег дијалога Београда и Приштине и да је то разлог зашто се дијалог подиже на највиши политички ниво. Петровић је рекао да се рјешење за сјевер мора пронаћи тако што ће у центру пажње бити грађани и да се мора уважити реалност на терену ма коме она одговарала или не, подсјетивши да тренутно нема ниједног јасно изнесеног концепта за рјешење питања сјевера Косова.

## Вијести

Суботица

### Одузето 120 килограма дроге

**СУБОТИЦА** - Приликом граничне контроле једног камиона на уласку у Мађарску из Србије код граничног прелаза Хоргош - Реске мађарски цариници су открили 121 килограм марихуане у вриједности од 250 милиона форинти, што је преко 880.000 евра. Против возача камиона, македонског држављанина, покренут је кривични поступак.

Агробанка

### Саслушан свједок

**БЕОГРАД** - Власник консултантске куће "ЦЕС Мекон" Звонко Никезић саслушан је јуче у Тужилаштву за организовани криминал као свједок у истрази за малверзације у Агробанци. Никезић је рекао да му није јасно зашто је држава гурнула у пропаст Агробанку која је била ликвидна и да би о томе више могли да кажу бивши гувернер НБС Србије Дејан Шошкић и бивши премијер Мирко Цветковић.

Косово

### Могући ванредни избори

**ПРИШТИНА** - Амбасадор Француске на Косову Жан Франсоа Фиту изјавио је да је и одржавање ванредних избора на Косову дио демократских процеса којима се не треба супротстављати. Могуће је да буде избора у било које вријеме. Ако се ради о ванредним изборима, они су непредвидиви. Говори се о изборима, о новој коалицији и све чему се ја надам је да буде координације на Косову, казао је Фиту.

Београд

### Лајчак у посјети Србији

**БЕОГРАД** - Специјални изасланик ЕУ и потпредсједник словачке владе Мирослав Лајчак боравиће данас у посјети Србији, гдје ће разговарати са српским званичницима и учествовати на Београдском безбједносном форуму. Лајчака ће примити предсједник Томислав Николић.

## СРБИЈА УКРАТКО

### Троје ухапшених због трговине људима

**БЕОГРАД** - Полиција је лишила слободе Срђана П. (33), Маријану С. (25) и Милијану С. (48) због постојања сумње да су извршили кривично дјело трговина људима, саопштио је јуче МУП Србије, преноси Танјуг.

Сумња се да је ова група од маја до септембра 2012. године, на подручју Београда, врбовала више женских лица ради сексуалне експлоатације у Аустрији кроз агенцијску проституцију. Наведеним лицима одређено је полицијско задржавање и уз кривичну пријаву биће предати дежурном истражном судији Вишег суда у Београду. Хапшење су извршили припадници Управе криминалистичке полиције Службе за борбу против организованог криминала, у сарадњи са Вишим тужилаштвом, а приликом извршења кривичног дјела идентификовано је више жртава трговине људима.

### Постепен излазак државе из медија

**БЕОГРАД** - Министар културе Србије Бранислав Петковић најавио је јуче редефинисање медијске стратегије и постепен излазак државе из власништва у медијима, уз обавезну транспарентност њиховог власништва, пренијеле су агенције.

Петковић је рекао да је нова влада у првих 40 дана рада затекла неуређен медијски простор, с медијима којима се не зна прави власник, јавним сервисом у кризи, недовршеним законским пројектима и нејасним државним власништвом у медијима. По његовим ријечима, за медијски простор потребно је усвајање "пакета неопходних медијских закона".

Шеф делегације ЕУ у Србији Венсан Дежер изјавио је јуче да је неопходно законским рјешењима елиминисати државно власништво у медијима.

### Прва жртва "западног Нила" на Косову

**ПРИШТИНА** - Једна пацијенткиња са Косова преминула је на Инфективној клиници у Приштини након што је била заражена вирусом "западног Нила", пренијели су јуче косовски медији.

Позивајући се на љекаре Инфективне клинике у Приштини, медији су пренијели да је пацијенткиња преминула прије неколико дана, а у болници је била од 6. септембра, када је примљена због високе температуре.

- Током хоспитализације на Клиничком центру предузете су све протоколарне мере, али пацијенткиња је преминула - изјавио је директор Националног института за јавно здравље Насер Рамадани.

Доктори су навели да постоје још два сумњива случаја заразе вирусом "западног Нила" који су хоспитализовани.

# Регион

Ја сам легалиста.

**Петар Чобанковић, ХДЗ-ов посланик**

Злочин у селу Стражишче код Крања

## Убио двије особе

**ЉУБЉАНА - У словеначком селу Стражишче код Крања један мушкарац (69) убио је двије и ранио још двије особе,** послије чега је извршио самоубиство, саопштила је полиција.

Тај мушкарац је најприје аутомобилом дошао пред комшијину кућу, гдје је ранио 35-годишњу жену и 42-годишњег мушкарца, а потом је "крвави поход" наставио у кући у сусједној улици, у којој је убио своју 73-годишњу сестру и њеног 77-годишњег мужа, послије чега је извршио самоубиство.

Представник полиције Леон Кадер је потврдио за јавност да је истрага у току и да се разлози напада још не знају.

У посљедње вријеме у Словенији је било неколико сличних инцидената. У насељу Хрустово код Великих Лашча 46-годишњи мушкарац убио је јуче годину старијег геометра, на шта је реаговао и предсједник државе Данило Тирк изразима забринутости и жаљења, додајући да је против било каквог насиља.

**Македонско тужилаштво**

## Истрага због албанске химне на универзитету

**ТЕТОВО** - Македонско тужилаштво покренуло је кривични поступак због интонирања албанске химне на државном Универзитету у Тетову, пренијеле су агенције.

Тужилаштво је покренуло поступак за откривање одговорног за интонирање химне Албаније на почетку школске године на Универзитету.

Државни тужилац Љупчо Шврговски рекао је да ће тужилаштво у Тетову, на основу преслушаног снимка, формулисати нови предмет за кривично дјело изазивање расне и вјерске мржње, раздора и нетрпељивости.

- Испитаће се ко је био организатор прославе првог академског часа на овом универзитету у прошли понедјељак и по чијем налогу је интонирана албанска химна - истакао је Шврговски.

Обилне падавине у Пули и Ријеци

## Поплаве изазвале хаос у саобраћају

**ЗАГРЕБ - Обилна киша која је у ноћи између сриједе и четвртка падала на подручју Пуле и Ријеке изазвала је поплаве** и хаос у саобраћају у та два града, пренијеле су агенције.

Како су извијестили локални медији, бујице воде поплавиле су многе путеве и објекте у центру Пуле. Центар града био је под водом, а пролазницима је вода достизала до кољена. Ватрогасци су јуче морали да интервенишу најмање 30 пута, јер је вода поплавила бројне куће и угоститељске објекте.

Киша и снажан вјетар захватили су већи дио јужне Истре, а слична ситуација поново је, баш као и прије седам дана задесила Ријеку. У Ријеци су ватрогасци имали неколико десетина интервенција због обилне кише која је поново поплавила улице, као и куће и угоститељске објекте.

**ДОБРА ВИЈЕСТ**

### ПОДГОРИЦА

Комисија за рјешавање стамбених питања социјално угрожених у Подгорици, донијела је Одлуку о додјели станова у објекту "ДУП - Сервисно складишна зона" којом је 40 станова дато на коришћење социјално угроженим лицима са којима ће се закључити уговор о закупу.

### КОТОР

У пуцњави која се јуче ујутру догодила у просторијама Лучке капетаније Котор рањене су двије особе, од којих се једна налази у тешком стању, пренијели су подгорички медији. Лучки капетан Никола Дракуловић је из пиштоља пуцао у правника Савића Божовића, а затим је испалио хитац себи у главу.

**ЛОША ВИЈЕСТ**

**Предсједник Хрватске** упозорио на све учесталији говор мржње

ФОТО: АРХИВА

Иво Јосиповић

# Јосиповић осудио Керумове изјаве

Предсједник Хрватске очекује од свих државних органа да у оквиру Устава и закона обезбиједе једнакост свих грађана и спријече говор мржње и сваку дискриминацију и сегрегацију

**ЗАГРЕБ - Хрватски предсједник Иво Јосиповић упозорио је да се у посљедње вријеме грађани Хрватске све чешће суочавају са говором мржње и осудио дискриминацију и напад сваке врсте на појединце или мањинске групе, укључујући и наступ градоначелника Сплита Жељка Керума, пренијеле су агенције.**

Говор мржње и дискриминација по националној основи нарочито су дошли до изражаја у случају покушаја спречавања Рома да се настане у Шкабрњи, наступу градоначелника Сплита Жељка Керума на ХТВ-у у односу на припаднике српског народа и покушају да се у међумурском селу Горњи Храшћан спријечи долазак ромске дјеце, наведено је у саопштењу из Јосиповићевог кабинета.

Позиви на сегрегацију и говор мржње који су се чули у Горњем Храшћану посебно су неприхватљиви, јер су били упућени предшколској дјеци која су нарочито рањива.

Предсједник очекује од свих државних органа да у оквиру Устава и закона обезбиједе једнакост свих грађана и спријече говор мржње и сваку дискриминацију и сегрегацију, наведено је у саопштењу.

**КЕРУМ РЕКАО** да су Срби извор свих проблема у Хрватској

- Сва дјеца у Хрватској морају имати једнаке могућности, и нико, а нарочито ниједно дијете, у Хрватској не смије бити дискриминисано на основу своје националне, вјерске или било које друге припадности. То је једно од основних уставних принципа који треба сви да поштујемо, а прије свега, све државне институције - наведено је у саопштењу.

Сплитски градоначелник и посланик у Сабору Хрватске недавно је изјавио да су његови пословни проблеми почели послије изјаве да не би желио Србина за зета и да Срби треба да знају гдје им је мјесто.

У емисији "Недјељом у два" на Хрватској радио-телевизији Керум је рекао да Срби имају "страшни утицај" на финансије и медије у Хрватској.

Антисрпске тврдње Керума да су извор свих проблема у Хрватској и да исто то мисли већина народа, већ идући дан осудили су српски посланик Милорад Пуповац и вршилац дужности предсједника Сабора Јосип Леко, као и коалиција удружења избјеглица у Србији.

### ДИСКРИМИНАЦИЈА

Керумове тврдње навеле су један дио гледалаца да на "Фејсбук" страници Владе Хрватске постави питање по ком закону је он још посланик у Сабору, цитирајући члан 174 Кривичног закона, који се односи на расну и другу дискриминацију и који за то предвиђа казну затвора до три године. Владин "Фејсбук" тим одговорио је врло брзо, позивајући грађанина с надимком Зомбикс да се обрати Сабору. Након што им је рекао да је питање постављено Влади Хрватске, јер се ради о случају кршења људских права, као и због тога што у Влади сједе министри правде и полиције, одговор није стигао.

Парламентарни избори у Црној Гори

# У трци за власт 13 странака

Избори се одржавају 14. октобра

ФОТО: АРХИВА

**ПОДГОРИЦА** - На парламентарним изборима у Црној Гори, заказаним за 14. октобар, учествоваће 13 политичких субјеката, седам коалиција, пет партија и једна група грађана, пренијеле су агенције.

Изборне листе предали су главни играчи изборне трке - владајућа коалиција Европска Црна Гора, предвођена Демократском партијом социјалиста Мила Ђукановића, Демократски фронт, који окупља више опозиционих странака, а на чијем је челу бивши дипломата Миодраг Лекић, као и Социјалистичка народна партија Срђана Милића.

Своју шансу на изборима тражиће и новоформирана Позитивна Црна Гора, коју предводи Дарко Пајовић.

**СТРАНКЕ** мањина наступају самостално

Парламентарни статус покушаће да обезбиједе и двије коалиције српских странака - Српска слога и Српски национални савез, али су им шансе умањене, јер наступају у двије колоне.

Тотални аутсајдер на изборима биће коалиција Заједно, коју чине Странка пензионера и инвалида и Југословенска комунистичка партија Црне Горе.

Странке мањинских народа наступиће самостално на изборима, јер им на руку иде нови изборни закон.

# Свијет

## TOP STORIES CNN

Лидер опозиције у Мјанмару Аунг Сан Су Ћи састала се у Бијелој кући са предсједником САД Бараком Обамом и добила Конгресну златну медаљу као признање за свој политички рад.

Су Ћи, која обилази САД од источне до западне обале, одликована је због залагања за демократију у својој земљи, која је била под војном управом од 1962. године.

Настављени протести због карикатуре и филма "Невиност муслимана"

# Глумица тужила продуцента филма

Гарсија у тужби тврди да је продуцент филма, којег је идентификовала као Накулу Басилеја Накулу, а који је користио име Сам Басиле, преварио и увукао у снимање "филма мржње"

ФОТО: РОЈТЕРС

Исламисти и даље љути због филма

**КАБУЛ, МАКАСАР, ВАШИНГТОН - Протести због антиисламског филма "Невиност муслимана" и карикатура пророка Мухамеда настављени су и јуче у Авганистану и Индонезији, а глумица Синди Ли Гарсија из контроверзног филма тужила је човјека из Калифорније који је у вези са продукцијом овог остварења, јер је добила пријетње смрћу послије приказивања инсерата на веб сајту "Јутјуб".**

Гарсија, која је тужбом обухватила "Гугл" и "Јутјуб", рекла је, између осталог, да је нарушено њено право на приватност и да јој је живот доведен у опасност. Ово је прва грађанска тужба повезана са снимањем контроверзног филма, који приказује пророка Мухамеда као женскароша и неморалну особу, пренио је Рojтерс.

Гарсија у тужби тврди да је продуцент филма, којег је идентификовала као Накулу Басилеја Накулу, а који је користио име Сам Басиле, преварио и увукао у снимање "филма мржње", за коју је вјеровала да је обичан филм о авантури у пустињи.

- Током снимања филма и припрема није поменут Мухамед. Није било референци на религију, нити је Гарсија знала за било какве сексуалне садржаје - наводи се у тужби поднесеној пред судом у Лос Анђелесу.

Филм "Невиност муслимана" већ данима изазива гњев и протесте широм исламских земаља, а француски магазин "Шарли Ебдо" у сриједу је долио уље на ватру објављивањем карикатуре пророка Мухамеда.

Против магазина "Шарли Ебдо" јуче је уложена пријава због "подстицања мржње" поводом објављивања непристојних карикатура. Пријаву је поднијело мало познато Сиријско удружење за слободу, а тужилаштво у Паризу одлучиће да ли ће подићи тужбу против недјељника. Главни уредник који је објавио спорне карикатуре пророка Мухамеда одбацио је оптужбе за провокације.

**ПРОТИВ** магазина "Шарли Ебдо" уложена пријава

- Није ријеч о провокацији, ми радимо наш новинарски посао, коментаришемо актуелне догађаје - рекао је уредник.

У Авганистану су јуче одржана два протеста, један због карикатура пророка Мухамеда објављених у француском сатиричном магазину и други због америчког филма који вриједђа ислам. Око 300 студената окупило се у Кабулу и узвикивали су "смрт Француској, смрт Америци", док је недалеко од авганистанске омладине још неколико стотина окупљених на надвожњаку у дијелу града гдје има пуно представништава са Запада, викало "смрт Америци" и "живио ислам, живио Авганистан".

Љути због филма, Индонежани су наставили протест у Макасару. Протесту се прикључило око 50 студената на једном исламском универзитету у Макасару, главном граду провинције Јужни Сулавези. Они су запалили аутомобилске гуме и приморали на затварање ресторан "Мек Доналдс".

Синди Ли Гарсија

## ПОБУНА У БЕНГАЗИЈУ

Свега дан пошто је администрација Барака Обаме, коначно, признала да је напад на амбасаду у Бенгазију, у ствари, терористички напад, полиција у том граду отказала је послушност новоименованом шефу службе безбједности, Салаху Догману, којег је Триполи упутио како би до краја расвјетлио овај догађај. Догман је затражио помоћ војске да би могао да почне истрагу, али је судбина његовог захтјева неизвјесна, јер је је стање у Бенгазију на ивици експлозије.

## Вијести

Филипини

### Седморо погинулих у бродолому

**ЏАКАРТА** - Најмање седам лица погинуло је јуче, док се пет воде као нестали, након што је брод са 27 путника потонуо на југу Филипина, саопштила је филипинска обалска стража. Спасено је 15 путника. Брод је потонуо у близини града Бангао, административног центра провинције Тави Тави.

Лос Анђелес

### Пуцњава због побуне у затвору

**ЛОС АНЂЕЛЕС** - У масовној побуни у државном затвору у Калифорнији јуче је повријеђено 13 затвореника, прије него што су чувари отворили ватру, саопштили су званичници. Око 60 затвореника прикључило се побуни у калифорнијском државном затвору Сакраменто гдје је смјештено 2.658 затвореника, од који су неки употријебили и ножеве, прије него што су чувари зауставили борбу прса у прса.

Кавказ

### Полиција убила милитанте

**МОСКВА** - Руска полиција убила је јуче седам осумњичених милитаната у немирном региону Кабардино-Балкарија, на сјеверу Кавказа, саопштиле су снаге безбједности. Међу жртвама су двије жене и локални милитантни вођа. Званичник Националне антитерористичке комисије изјавио је да су се милитанти забарикадирали у приватној кући у граду Налчик и одатле пуцали на полицајце.

## СВИЈЕТ УКРАТКО

### Потврђене затворске казне за 23 агента CIA

**РИМ** - Највиши италијански суд, Касацијски суд у Риму, у сриједу је потврдио затворске казне изречене у одсутности агентима CIA због отмице египатског имама Абуа Омара у Милану 2003. године, пренијеле су јуче агенције.

У децембру 2010. године Призивни суд осудио је 22 агента CIA и једног пилота америчког ратног ваздухопловства на седмогодишње и једну деветогодишњу затворску казну, а њу је добио бивши челник CIA у Милану Боб Селдон Лади.

Првостепени суд одредио је казне затвора у трајању од пет до осам година. Сви осуђени агенти су у бијегу и, по изворима при италијанском Министарству правосуђа, то ће министарство од САД захтијевати њихово изручење.

### Турска: Данас пресуда за 365 официра

**ЦАРИГРАД** - Суђење за 365 турских официра оптужених за припремање државног удара и свргавање владе која је формирана из редова исламистичког покрета настављено је јуче у предграђу Цариграда, а пресуда се очекује данас.

Око 250 војника задржаних у притвору присуствовало је суђењу, а стотине посматрача су се окупиле у просторима суда у Силивриј, на којем је суђење почело у децембру 2010. године, јавиле су агенције. Суд је саслушао "посљедње ријечи" сваког оптуженог да би у петак изрекао пресуду. Бивши генерал Џетин Доган, осумњичен да је био "мозак" плана дестабилизације у 2003. и рушења владе Странке правде и развоја којој је он приступио годину раније, поставио се као тужилац својих судаца.

**ДОБРА ВИЈЕСТ**

### АВГАНИСТАН

Припадница британских оружаних снага родила је дјечака у војној бази у Авганистану, не знајући да је трудна све до почетка порођаја. Мајка и беба су у стабилном стању, саопштило је британско Министарство одбране послије рођења бебе у бази Бастион, у провинцији Хелманд.

### ПАЛЕСТИНА

Два Палестинца погинула су јуче, а један је рањен у нападу ваздухопловних снага Израела у Појасу газе. Они су се возили у аутомобилу који је погођен с двије ракете недалеко од града Рафа. Очевици кажу да су прије израелског напада двије ракете испаљене у правцу Израела.

**ЛОША ВИЈЕСТ**

Састанак дипломата у Хагу

## "Пријатељи" Сирије пооштравају санкције

**ХАГ, ДАМАСК - Дипломате из 60 држава и Арапске лиге састали су се јуче у Хагу ради** боље координације и пооштравања санкција режиму сиријског предсједника Башара ал-Асада, пренијеле су агенције.

- Потребна нам је енергичнија имплементација. Санкције ће једино имати утицаја ако се спроведу ефикасно. На тај начин можемо да нешто промијенимо - изјавио је шеф холандске дипломатије Ури Розентал. Побуњеници су јуче оборили војни хеликоптер у близини престонице Дамаска, а у акцији сиријских снага безбједности ухапшено је више од сто људи.

Условна казна за брачни пар

## Син умро због вјере

**САЛЕМ** - Брачни пар из Орегона осуђен је на условну затворску казну након што им је син којег због вјере нису водили у болницу преминуо од упале слијепог цријева, јавили су јуче портали.

Расел и Бренди Бељу из градића Кресвел признали су пред судом да су практично пустили Остина Спраута (16) да премине, јер су се због религијских убјеђења одлучили да његово здравствено стање препусте Богу, а не љекарима. Њих двоје су се изјаснили као криви за убиство другог степена, а послије споразума са тужиоцем добили су петогодишњу условну казну.

Бундесвер на мети критика

## Војска призива дјецу у рат

**БЕРЛИН - Стручњаци за права дјеце осули су дрвље и камење на Бундесвер због нове кампање чија су циљна** група тинејџери, пренијели су јуче портали.

Наиме, живописним снимцима њемачка војска промовише бесплатне "авантуристичке кампове" којима покушава да привуче будуће регруте, а при том се нигдје не помиње одлазак у рат и могућност да таква "авантура" има фаталан исход, упозоравају критичари.

- Волите ли више планине или плаже? - питање је постављено у новом промотивном споту њемачке војске, који тинејџере позива да се прикључе бесплатним камповима у Алпима или на Сардинији, да "путују правим војним авионима" или да учествују у "лудим воденим биткама".

Живописна, весела кампања, објављена на сајту магазина за тинејџере "Браво", сасвим отворено покушава да војну каријеру учини примамљивом младим Нијемцима.

Љубавница бившег америчког предсједника спрема књигу о њиховој вези

# Левински открива Клинтонове перверзије

Осим због освете, на откривање Клинтонових сексуалних склоности Моника се одлучила и зато што јој је каријера уништена, а од књиге би могла одлично да заради

Моника Левински

**ВАШИНГТОН - Моника Левински (39) спрема се да напише књигу о својој вези с бившим америчким предсједником Билом Клинтоном (66), у којој ће први пут открити баш све детаље, укључујући и његове сексуалне фантазије, пише портал "Вестионлајн".**

Пријатељи Монике Левински кажу да жели да се освети Клинтону јер је послије афере с њом он прошао без посљедица, док њу још прати лош глас због њихових љубавних састанака у овалном кабинету. Осим због освете, на откривање Клинтонових сексуалних склоности Моника се одлучила и зато што јој је каријера уништена, а од књиге би могла одлично да заради.

**АФЕРА** са Билом Моники уништила живот

- Моника би могла да опише колико пута јој је Бил причао о својој неиспуњеној жељи за сексом утроје, о оргијама и коришћењу разноразних сексуалних помагала - навела је њена пријатељица.

Издавачи се наводно боре ко ће добити права на књигу, за коју би Левински могла да добије и до 12 милиона долара. Конкретног договора с неким издавачем још нема, али њен покушај да заради на афери с Клинтоном могао би поново да проузрокује брачне проблеме политичком пару и политичкој каријери Билове супруге Хилари, која планира да се 2016. године кандидује за предсједника САД.

Неки пријатељи Монике Левински чак су изразили бојазан да би књига могла да нашкоди здрављу бившег предсједника, који је имао неколико операција срца.

- Та књига не би била само освета, могла би га убити. Моника је толико пута покушавала да остави све то иза себе, али ноћна мора афере с Клинтоном још је прогања. Још мало па ће навршити четрдесету, нема мушкарца у свом животу и кипти од бијеса зато што је афера на крају уништила само њен углед - испричала је особа блиска Моники Левински.

**Писма**

Књига би наводно требало да садржи и њена интимна писма Клинтону која досад још нису била доступна јавности. У њима описује своју љубав према предсједнику и вјеру да га она, којој је тада било само 22 године, може усрећити много више него супруга Хилари - коју је он пред Моником звао "хладном рибом".

Српска, кућа до куће

СНСД
Милорад Додик

## Невријеме погодило Јужну Америку

Спасавање угрожених становника

ФОТО: АГЕНЦИЈЕ

У Парагвају уништено најмање 5.000 кућа

# Олуја однијела девет живота

Престоничко предграђе Рок Алонсо опустошено, док су четири полицијска кадета изгубила живот и 15 је повријеђено када се срушио кров њихове спаваонице

**АСУНСИОН - Јака олуја коју је пратио вјетар са ударима до 140 километара на час протутњала је југом Латинске Америке и усмртила петоро људи у Парагвају, те по двоје у Уругвају и Боливији, затворила луке, дизала кровове с кућа и довела до прекида у снабдијевању струјом.**

Престоничко предграђе Рок Алонсо је опустошено, пљачка је пријављена послије завршетка олује, док су четири полицијска кадета изгубила живот и 15 је повријеђено када се срушио кров њихове спаваонице.

Још један тинејџер је изгубио живот у тржном центру када се резервоар за воду обрушио на њега испред улаза у апотеку, пренијела је агенција АФП.

**У УРУГВАЈУ** евакуисано више од 460 људи

Широм Парагваја уништено је најмање 5.000 кућа, струја је нестајала на неколико часова, док су у престоници пријављене поплаве и саобраћајни колапс.

- Нестало је струје и вјетар је почео да дува. Међутим, сви смо мислили да је у питању ураган, толико је био јак. Све је трајало око два минута и био је ужасан осјећај - испричао је Андрес Кабаљеро, који се у тренутку непогоде задесио у шопинг центру у предграђу Асунсиона.

Предсједник Парагваја Федерико Франко рекао је да ће Агенција за ванредне ситуације донирати сав потребни материјал за обнову порушених кућа.

- Пљускове и поплаве изазвала је хладна фронта. Вјетрови су достизали брзину и до стотину километара на час, па су многе куће остале без кровова - изјавила је бразилски метеоролог Елијана Клеринг, пренио је АП.

У Боливији су једна жена и њена ћерка погинуле када је јака киша однијела дио пута у Санта Крузу, а олуја је и у Уругвају однијела два људска живота када је бујица "прогутала" аутомобил.

Влада Уругваја наредила је јуче затварање тржних центара, а 462 људи је морало да се евакуише, док је 140.000 становника или око десет одсто земље остало без струје. Поморски саобраћај преусмјерен је на Буенос Ајрес.

Олуја у Монтевидеу

### АРГЕНТИНА

У сусједној Аргентини вјетар је ослабио на стотину километара на час и нема жртава, мада је у Буенос Ајресу 26 људи евакуисано гдје су јаки налети вјетра дизали кровове с кућа, а у провинцији Масионес 80 одсто кућа остало без струје.

Стручњаци упозорили на незапамћену ситуацију на Арктику

# Планетарна узбуна због топљења леда

Арктичка ледена капа знатно смањена

**ВАШИНГТОН** - Стручњаци су упозорили на планетарну узбуну због незапамћеног топљења леда на Арктику, које доводи до ослобађања великих количина метана из до сада залеђених дубина.

Универзитет Колумбија и активистичка група "Гринпис" одржали су одвојене скупове на којима се разговарало о званичним подацима администрације САД, који показују да је количина леда у водама Арктика опала на најнижи ниво од 1979. године, када су започета мјерења.

**ТОПЉЕЊЕ ЛЕДА** доводи до ослобађања великих количина метана

Сателитски снимци показују да је арктичка ледена капа смањена на површину од 3,4 милиона квадратних километара средином септембра, пренио је АФП.

- Између 1979. и 2012. године имали смо опадање ледене површине у арктичком мору за 13 одсто по деценији, што представља значајно убрзање за шест процената за период између 1979. и 2000. године - изјавио је океанограф Вијеслав Масловски из америчке морнаричке постдипломске школе.

Стручњак за климу из америчке NASA Џејмс Хансен каже да су ти подаци песимистичнији од досадашњих процјена, али нису изненађујући за научнике.

- Ово је планетарна узбуна - изјавио је Хансен на скупу у организацији "Гринписа".

Једна од посљедица топљења леда је постепени раст нивоа океана, што угрожава обалске заједнице. Друга опасност је ослобађање метана из леда са Гренланда, пошто је овај гас 25 пута ефикаснији у заробљавању соларне топлоте од карбон диоксида.

## Вијести

Мит Ромни

### Радићу за све Американце

**ВАШИНГТОН** - Након што је ових дана био прозиван у јавности због шокантних изјава да прихвата став само једног дијела америчких држављана, предсједнички кандидат републиканаца на предсједничким изборима Мит Ромни је изјавио да жели да ради за све грађане САД. Говорећи за једну телевизију на Флориди, Ромни је казао да је свјестан чињенице да неће освојити гласове свих америчких држављана и да ће зато своју изборну кампању усмјерити према гласачима за које мисли да ће гласати за њега.

Токио

### Јапан тражи надокнаду штете

**ТОКИО** - Токио ће тражити од Пекинга да плати штету која је изазвана на зградама његових дипломатских мисија током антијапанских протеста због спорних острва, јавиле су јуче агенције. Саопштење је стигло у вријеме док власти у Кини настоје да смире незадовољство јавности забрањујући демонстрације чак и док политичари и даље држе висок тон. Што се тиче штете причињене на нашој амбасади и конзулатима, ми планирамо да тражимо накнаду (од Кине) јер то је питање између двије владе, рекао је главни секретар владе Осаму Фудјимура.

Израел

### Мајка убила троје дјеце

**ТЕЛ АВИВ** - Жена у Израелу ухапшена је због сумње да је убила троје своје деце, а да је четврто дијете, такође, покушала да убије, али је преживјело, јавиле су агенције. Портпарол израелске полиције Мики Розенфелд је рекао да се жена испитује и да мотив убиства није познат. Пријатељи породице, које су интервјуисали израелски медији, рекли су да су шокирани злочином. Розенфелд је прецизирао да су дјеца у добу од осам, четири године и мјесец избодена на смрт јуче у свом дому. Фамилија живи у сиромашном, махом бедуинском, граду на југу Израела.

# Бањалука

## ВИЈЕСТИ ИЗ ПОРОДИЛИШТА

**4** дјевојчице **5** дјечака

Од ватрогасаца помоћ мјесечно затражи 3.000 становника

# Брзо дођите, гори ми пиле у рерни!

Недавно је голуб улетио у Храм Христа Спаситеља и позвали су нас у помоћ, јер нису могли да га истјерају, а ометао је литургију. Прва помисао ми је била да узму птичарку и убију голуба, на шта ми је свештеник одговорио: "Па како у цркви да убијемо", кроз смијех прича Малинић

ФОТО: АРХИВА

Није тешко препознати лажне дојаве

ПИШЕ: АНДРЕА СИМАНИЋ
andreas@glassrpske.com

**За ватрогасце из Бањалуке, у чијој јединици има 94 радника, нема предаха, јер осим гашења пожара, морају да рјешавају и многе друге проблеме становника попут отварања станова и лифтова, при саобраћајним и другим несрећама, код поплава...**

На број 123 мјесечно стигне и до 3.000 позива, од којих, како кажу, буде како лажних, тако и бизарних дојава.

- Често се дешава да нас људи позову и умјесто да кажу да гори димњак, кажу да гори кућа, мислећи да ћемо ми у том случају брже доћи. Али јединица ће стићи за исто вријеме и у једном и у другом случају, само нам направе проблем јер не понесемо адекватну опрему за гашење пожара у димњаку. Или када кажу гори кућа, а у ствари гори сијено, јер за гашење пожара на кући треба више људи, а мање воде, док за гашење сијена треба много више воде коју нисмо допремили на лице мјеста због погрешне дојаве - прича командир чете Мирослав Малинић.

Истакао је да је осим тога у таквим случајевима јединица беспотребно ослабљена људством, у случају неког већег пожара, али да су људи поприлично безобзирни.

- Људи су у таквим ситуацијама изгубљени, често само позову и кажу "гори ми стан и спусте слушалицу", као да ми треба да знамо ко је он и гдје живи, а нама требају што прецизнији подаци о томе шта тачно гори, тачна локација, да би што брже и спремнији дошли на лице мјеста - нагласио је Малинић.

Од када се бањалучка ватрогасна јединица позивом на број 123 може добити само са подручја града, много је смањен број лажних дојава.

- У овој години имали смо свега три таква случаја. То су најчешће дјеца која пријављују експлозивне направе у школи или слично, али дешава се и да старији зову за помоћ јер "гори пиле у рерни" или по 100 пута за једну ноћ са истог броја. Ту нам "Телеком" одмаже, јер да би се блокирао број који провоцира, то је процедура од најмање пет дана. Мада, нашем диспечеру није тешко препознати да ли је позив лажан или не, јер уколико је ријеч о стварном пожару примимо више позива са различитих бројева - казао је Малинић.

### ВАТРОГАСЦИ

ове године имали 900 интервенција

У току 22 године његовог рада у овој ватрогасној јединици било је много необичних случајева, попут птице која се закачила на антену, врана које су нападале пролазнике у центру града...

- Недавно је голуб улетио у Храм Христа Спаситеља и позвали су нас у помоћ, јер нису могли да га истјерају, стварао је проблеме, ометао литургију... Прва помисао ми је била да једноставно узму птичарку и убију голуба, на шта ми је свештеник одговорио: "Па како у цркви да убијемо". Како ми тај случај нисмо могли да ријешимо јер возило не можемо увести у цркву, а мердевинама док дођемо до њега он одлети на други крај, позвао сам узгајиваче голуба писмоноша, који су савјетовали да ставимо воду на улазна врата и тако је голуб изашао - кроз смијех прича Малинић.

Како он наводи, од ватрогасаца се неријетко очекује и да уклоне посљедице настале штете.

- Када зауставимо поплаву у кући питају "ко ће покупити воду" или када сам приликом пожара димњака у згради, уз помоћ станара одстранио дио тапете, његова супруга, када је дошла са посла, почела је хистерично да виче да њен супруг и ја сада фино то све окречимо - присјећа се Малинић.

### НЕМАР

Малинић је додао да је у 90 одсто случајева узрок пожара људски немар, и да су за ових непуних девет мјесеци имали већ 900 интервенција гашења пожара.

- То је енормна бројка, јер смо досад имали од 700 до 800 интервенција у току цијеле године. И овом приликом апелујемо на становнике да буду опрезнији - рекао је Малинић.

## ГРАДСКИ ВОДИЧ

### Важни телефони

| | |
|---|---|
| Информације | 1185 |
| Хитна помоћ | 124, 230- 620 |
| Ватрогасци | 123 |
| ЦЈБ | 122, 337-100 |
| Тачно вријеме | 125 |
| Метеоролошка станица | 307-943 |
| S.O.S. телефон (Линија за помоћ жртвама насиља у породици) | 1264 |

### болнице

| | |
|---|---|
| Паприковац | 342-100 |
| Поликлиника | 247-333 |

### ординације

| | |
|---|---|
| Деамедик | 309-221 |
| Еуромедик | 463-025 |
| Интермедик | 216-661 |
| Јелена | 324-310 |
| Фирена | 437-222 |

### превоз

| | |
|---|---|
| Аутобуска станица | 315-355 |
| Жељезничка станица | 301-229 |
| Аеродром Бањалука | 535-210 |
| Билетарница (центар) | 315-867 |

### taxi

novi patrol taxi
вашег града
1533
СВЕ ЈЕ НОВО ОСИМ ЦИЈЕНА !
patrol.taxi@mail.com

### инспекција

| | |
|---|---|
| Санитарна | 244-475 |
| Тржишна | 244-479 |
| Инспекција рада | 244-479 |
| Просвјетна | 334-600 |
| Комунална | 306-464 |
| Републичка управа за инспекцијске послове | 334-627 |
| Републички девизни инспекторат | 300-434 |

### кварови

| | |
|---|---|
| Пријава кварова | 258-686 |
| Кварови на телефонима | 1275 |

### хотели

| | |
|---|---|
| "Босна" | 215-775 |
| "Палас" | 218-723 |
| "Идеја" | 217-444 |
| "Видовић" | 217-217; 245-800 |
| "Цезар" | 326-400 |
| "Гранд" | 380-105 |
| "Мериот" | 222-870; 217-801 |

## РЕПЕРТОАР

**БИОСКОПИ МУЛТИПЛЕКС "ПАЛАС"**

СЕЛО БЕЗ ЖЕНА
Жанр: документарни, црна комедија, драма
Улоге: Зоран Јанковић, Драган Јанковић, Родољуб Јанковић
Термини: 18.30

АВР
Жанр: комедија, драма
Улоге: Андре Вилмс, Блондин Мигел, Жан-Пјер Даруусен
Термини: 20.15, 22.15

ОПСЈЕДНУТА
Жанр: хорор
Улоге: Џефри Дин Морган, Наташа Калис, Кјара Седвик
Термини: 19.45, 21.45

МЕДО
Жанр: комедија
Улоге: Марк Валберг, Мила Кунис,
Термини: 16.30, 18.30, 20.30, 22.30

ПРИТАЈЕНО ЗЛО: ОСВЕТА 3D
Жанр: акција
Улоге: Мила Јововић, Мишел Родригез,
Термини: 16, 18, 20, 22

ЗВОНЧИЦА И ТАЈНА КРИЛА
Жанр: авантура, анимација, комедија
Улоге: Ма Витмен, Луси Хел, Луси Лиу
Термини: 17 додатни термини суботом и недјељом у 12, 13.45

БОРНОВО НАСЉЕЂЕ
Жанр: акција, авантура
Улоге: Рејчел Вајс, Едвард Нортон, Алберт Фини
Термини: 17.30

ВАНЗЕМАЉЦИ У КОМШИЛУКУ
Жанр: комедија, научна фантастика
Улоге: Бен Стилер, Винс Вон, Џона Хил
Термини: суботом и недјељом у 13

МЕРИДА ХРАБРА 3D (синхронизовано)
Жанр: анимација, авантура, комедија
Улоге: Кели Мекдоналд, Ема Томсон, Били Коноли
Термини: суботом и недјељом у 12.30

ЛОРАКС
Жанр: анимирани, породични, фантазија
Улоге: Зек Ефрон, Тејлор Свифт, Дени Девито
Термини: суботом и недјељом 13.15

ЛЕДЕНО ДОБА 4: ПОМЈЕРАЊЕ КОНТИНЕНАТА 3D (синхронизовано)
Жанр: анимирана комедија
Улоге - гласови: Никола Ђуричко, Воја Брајовић, Горан Јевтић, Маша Дакић, Срђан Милетић, Исидора Минић
Термини: суботом и недјељом у 14.30

МАДАГАСКАР 3, 3D
Жанр: анимирана комедија, авантура
Улоге: Бен Стилер, Џејда Пинкет Смит, Крис Рок
Термини: суботом и недјељом у 11.30, 15

**НАРОДНО ПОЗОРИШТЕ РЕПУБЛИКЕ СРПСКЕ**
"Одумирање међеда" Сцена Петар Кочић, вечерас у 20.30

**МУЗЕЈ РЕПУБЛИКЕ СРПСКЕ**
Стална изложбена поставка "Од праисторије до савременог доба"
Мултимедијална изложба "Јасеновац"
Изложба "Конзерваторски досије"

**МУЗЕЈ САВРЕМЕНЕ УМЈЕТНОСТИ**
Изложба сачуваних цртежа збирке "Божидар Јакац (1899 - 1989)" из музеја Другог засједања АВНОЈ-а, Јајце

## Дан без аутомобила за промоцију здравог живота

У оквиру Европске седмице мобилности, сутра у од 11 до 13 часова биће обустављен саобраћај у ужем центру града, у улици Краља Петра Првог Карађорђевића, од Народног позоришта Републике Српске до РК "Боска", осим за возила јавног превоза.

- Централним догађајем, познатијим као Дан без аутомобила Административна служба града подсјетиће грађане на значај здраве животне средине - саопштено је из градске управе.

А. П.

ФОТО: Б. ЋИРКОВИЋ

Неки занати изумиру, али настају нови

Међународни сајам занатства окупио 140 излагача

# Нови живот старим занатима

Град посебно настоји да очува старе занате и створи што бољи амбијент за њихов рад. У посљедњих неколико година Бањалука издвојила више од три милиона КМ за подршку занатско-предузетничкој дјелатности, рекао Гаврановић

ПИШЕ: НЕДА ДРЕЧ
nedad@glassrpske.com

**Први Међународни сајам занатства - старих заната, опреме и репроматеријала, који организује Занатско-предузетничка комора РС, отворен је јуче на Бањалучком велесајму, гдје је своје производе представило 140 излагача из Српске, ФБиХ, Хрватске и Србије.**

Отварајући сајам министар индустрије, енергетике и рударства РС Жељко Ковачевић рекао је да се на овај начин жели показати да занатство у Српској има перспективу и додао да се кроз афирмацију занатске дјелатности и старих заната промовише и културна баштина РС.

- Помагали смо афирмацију занатских дјелатности, а чинићемо то и убудуће. Донијели смо и Закон о занатско-предузетничкој дјелатности који омогућује бољи развој и афирмацију заната у РС - изјавио је Ковачевић и додао да ће Министарство и даље сарађивати са Занатско-предузетничком комором РС с циљем рјешавања свих проблема који онемогућавају развој занатства.

Предсједник Скупштине града Слободан Гаврановић рекао је да град посебно настоји да очува старе занате и створи што бољи амбијент за њихов рад, те је подсјетио да је у посљедњих неколико година Бањалука издвојила више од три милиона КМ за подршку занатско-предузетничкој дјелатности.

- Ми смо формирали Гарантни фонд који нашим предузетницима омогућује подизање кредита код комерцијалних банака, а из тих задужења стоји град. Такође имамо и линију субвенција за нова запошљавања у оквиру развојне агенције, као и грант средства која дајемо за подстицај развоја почетног бизниса - казао је Гаврановић.

**У ГРАДУ ИМА** око 900 регистрованих занатлија

Он је истакао да тренутно у граду има око 900 регистрованих занатлија, те нагласио да је Градска скупштина донијела одлуку да занатлије дефицитарних занимања, старих и традиционалних заната треба ослободити свих комуналних накнада, да би био олакшан њихов рад.

Директор Занатско-предузетничке коморе РС Јовица Братић рекао је да статистика показује да се више занатских радњи отвара него затвара и додао да неки занати изумиру, али и да настају нови.

- У занатству су сва занимања дефицитарна, па ћемо у сљедећем периоду настојати да код младих пробудимо интересовање за занатске дјелатности - казао је Братић.

Вуновлачар из Бањалуке Горан Ирић, који се овим занатом бави више од 25 година, ручно рађене производе од вуне на сајму је изложио први пут.

- Ово је један интересантан стари занат, а сајам је одлична прилика да представимо и промовишемо своје производе. Нажалост, иако је ријеч о здравим вуненим производима високог квалитета, тешко их можемо продати, јер већина грађана због ниских цијена радије купује неквалитетне кинеске производе - рекао је Ирић.

Сајам ће бити отворен до суботе, а улаз је бесплатан за све посјетиоце.

### ЗАХВАЛНИЦА

Представници Занатско-предузетничке коморе РС уручили су јуче на отварању сајма захвалнице за помоћ при организовању сајма предсједнику Скупштине града Слободану Гавриновићу, министру индустрије, енергетике и рударства Жељку Ковачевићу, те градоначелнику Бањалуке Драгољубу Давидовићу.

## ГРАДСКЕ ВИЈЕСТИ

### Почиње са радом амбуланта у Ади

**Амбуланта породичне медицине у мјесној заједници Ада данас ће бити** свечано отворена - саопштено је из градске управе.

- Амбуланта ће бити отворена у закупљеном простору у улици Виде Њежића. Новац за изнајмљивање и опремање амбуланте обезбиједио је град Бањалука. Да би здравствену заштиту становништву овог дијела града учинили што доступнијом, град Бањалука и ЈЗУ "Дом здравља" су одлучили да закупе простор за рад амбуланте до изградње објекта, који је предвиђен Планом мреже амбуланти породичне медицине - додаје се у саопштењу.

А. П.

### Уручене дипломе у Иновационом центру

Полазницима програма едукације младих "Студентска пракса у Бањалуци - СИБЛ" уручене су дипломе на свечаној церемонији одржаној у градском Иновационом центру.

Овај програм едукације младих, који је похађало 47 бањалучких средњошколаца и студената информационо-комуникационих технологија, организовао је током јула Иновациони центар Бањалука уз подршку компанија-партнера и Партнерства за иновацију, које финансира Америчка агенција за међународну помоћ (USAID).

Телекомуникациона компанија Анекс током једномјесечне праксе младим полазницима је пренијела своје знање и вишегодишње искуство у области телекомуникација.

Ове дипломе полазницима би у будућности требало да помогну при запошљавању.

Н. Д.

### Нема сељакања уличних продаваца

**Градске власти продужиле су рок за измјештање монтажних штандова** из центра града, популарног паркића, до краја ове године, тако да улични продавци за сада остају на истој адреси у сљедећа три мјесеца.

Рекао је ово "Гласу Српске" портпарол Административне службе града Миленко Шајић.

- Одјељење за комуналне и стамбене послове и послове саобраћаја је затражило израду локацијских услова. Како још увијек није завршен тај поступак, нису завршени услови у којима би се дефинисало да ли постоји могућност задржавања локација за привремену продају - казао је Шајић.

Д. С.

## ПАЖЊА

### Насеља и улице без струје

Због радова на електроенергетским објектима данас ће доћи до прекида у снабдијевању потрошача струјом у насељима Рамићи од 8.30 до 10.30 часова, Шарговац од 11 до 13.30, Ситари, Пољоканов парк, Турбе, Српске топлице, Бањ брдо, Лијева и Десна Новоселија од девет до 14 часова. Струје неће бити и у улицама Суботичка, Ловћенска, Деспота С. Лазаревића од 8.30 до 12 часова, Козарска и Од Змијања Рајка од девет до 14 часова, саопштено је из "Електрокрајине".

А. С.

## МАТИЧНИ УРЕД

### Рођени:

Белмин Дунић, син Азема и Нахиде; Милица Каурин, кћи Небојше и Милане; Сара Миљановић, кћи Владимира и Данијеле; Петар Миловац, син Зорана и Славице; Милош Дојчиновић, син Славише и Весне; Лука Тамамовић, син Зорана и Тање; Николина Граховац, кћи Мирослава и Слободанке; Јана Стојичић, кћи Жељка и Сање; Никола Оклобџија, син Жељка и Слађане; Ђорђе Рашета, син Недељка и Славице; Марија Костадиновић, кћи Драгана и Маје; Марко Бабић, син Милоша и Маријане.

### Умрли:

Сафет (Мехмед) Матињанин, рођен 1941. год.

# Култура

Читајте...

Александра Потер
**У ПОТРАЗИ ЗА РОМЕОМ**

Владимир Кецмановић
**СИБИР**

Међународни музички фестивал

## "Чешка беседа" и "Крајанке" у Прагу

**БАЊАЛУКА - Ансамбл "Чешка беседа" и "Бањалучке крајанке" учествоваће** на шестом Међународном крајанском фестивалу, који ће бити одржан у Прагу од 26. до 30. септембра.

- Наступити на фестивалу на који долазе Чеси из цијелог свијета велико је задовољство - рекао је предсједник Удружења националних мањина Чеха у Бањалуци Владо Блаха и истакао да је њихов ансамбл једини учесник из БиХ.

Како каже Блаха, учешће на овом фестивалу за њих ће бити двоструко задовољство јер са "Чешком беседом" путују и чланови Архитектонско-грађевинског факултета из Бањалуке.

- Факултет из Бањалуке потписао је споразум о сарадњи са Архитектонско-грађевинским факултетом у Прагу - објашњава Блаха и истиче да ће бањолучки студенти поставити изложбу својих радова, те одржати промоцију књиге "Чеси и чешке архитекте у БиХ". А. М.

**Успјех филма Срђана Драгојевића**

## "Парада" напунила њемачке биоскопе

**БЕОГРАД** - Филм "Парада" Срђана Драгојевића, послије прве седмице приказивања у њемачким биоскопима, погледало је 20.400 гледалаца, јавиле су агенције.

Добром почетку дистрибуције филма "Парада" у биоскопима претходило је једанаест премијера у великим градовима Њемачке, којима су, поред редитеља, присуствовали Никола Којо и Милош Самолов.

- Јако ми је жао што се у нашој земљи ништа не пушта, а најмање успех. Оно што је филм "Парада" доживео на немачкој турнеји може се само назвати огромним успехом - рекао је глумац Никола Којо.

Срђан Драгојевић је истакао да су били јако поносни када им је власник биоскопа који постоји од почетка седамдесетих година рекао да је ово тек други случај овације у дугој историји биоскопа. А. М.

Фестивал позоришта за дјецу у Бањалуци

## "Сњегуљица" на сцени

**БАЊАЛУКА - Међународни фестивал позоришта за дјецу биће одржан од 6. до 11.** октобра у Дјечијем позоришту Републике Српске, које је организатор ове позоришне смотре.

Најмлађи љубитељи позоришне умјетности уживаће у представама дјечијих позоришта из Србије, Словеније, Бугарске, Њемачке, БиХ, Хрватске, Бјелорусије, Чешке, Пољске и Црне Горе.

"Сњегуљица", "Доктор Фауст", "Важне ствари" само су неке од представа на фестивалском програму.

У част награђених биће одиграна представа "Свирано де Бержерак" Позоришташца "Пуж" из Београда. А. М.

Јубиларни 40. књижевни сусрети на Козари

# Репринт издање чувене поеме

Добрица Ерић

Објављено више текстова о настанку поеме и поеми, међу којима и Куленовићев есеј "Генеза једне пјесме", као и више ауторских текстова различитих књижевника посвећених овом пјеснику

ПИШЕ: СНЕЖАНА ТАСИЋ
kultura@glassrpske.com

**ПРИЈЕДОР - Поводом 70 година од првог читања поеме "Стојанка мајка Кнежопољка", коју је послије козарске епопеје на слободној територији на Палежу говорио њен аутор пјесник Скендер Куленовић, јуче је у приједорском позоришту одржана промоција њеног првог репринт издања.**

Издавачи репринт издања су бањалучка издавачка кућа "Артпринт" и приједорска општина, а промоција је одржана у оквиру програма јубиларних 40. књижевних сусрета на Козари.

Књижевник Ранко Павловић рекао је да је увјерен да ће ова поема, која је на велика врата ушла у српску књижевност, трајно остати дио ње.

Репринт издањем је, поред првог њеног објављивања у "Крајишком партизану" у броју јул/август 1942. године, односно њеног штампаног издања које је објавила издавачка кућа "Свјетлост" из Сарајева 1945. године, обухваћена и библиографија свих њених досадашњих издања.

Детаљ са промоције

Такође, објављено је и више текстова о настанку поеме и поеми, међу којима и Куленовићев есеј "Генеза једне пјесме", као и више ауторских текстова различитих књижевника посвећених овом пјеснику.

На крају ове књиге налази се и занимљив албум насловљен "Козара-Стојанка-Скендер", чије фотографије имају и документарну вриједност.

Књига је у првом издању штампана у 500 примјерака, а сваки од њих има и компакт диск на којем поему говори њен аутор.

**ДОБРИЦА ЕРИЋ**
добитник награде "Скендер Куленовић"

Добитник књижевне награде "Скендер Куленовић" 40. књижевних сусрета на Козари је пјесник Добрица Ерић за књигу пјесама и балада "Моји рођаци из долине цвећа", објављену у издавачкој кући "Легенда" из Чачка.

О награди је одлучивао жири у саставу Драган Недељковић, Љубивоје Ршумовић и Ранко Павловић.

Ршумовић је рекао да је Добрица Ерић живи класик српске поезије и "легенда која хода", како га је назвао и Драшко Ређеп у поговору ове награђене књиге.

### "ПЈЕСНИЧКО ПОДНЕ"

Добрици Ерићу ће награда, чији је новчани износ три хиљаде марака, бити уручена на манифестацији "Пјесничко подне" сутра на Мраковици. Тада ће, осим лауреата, стихове на Козари говорити и Матија Бећковић, Љубивоје Ршумовић, Перо Зубац, Ранко Павловић, Мошо Одаловић, Милица Јефтимијевић-Лилић, Бећир Вуковић, Ранко Рисојевић, Славомир Гвозденовић и Боро Капетановић.

Почели Ћоровићеви сусрети писаца у Билећи

# Писци окупљени око дјела Моме Капора

**БИЛЕЋА** - Округлим столом "Књижевно дјело Моме Капора" јуче су у Билећи почели 14. Ћоровићеви сусрети писаца под називом "Српска проза данас", који ће окупити еминентне културне ствараоце из Републике Српске, Србије и Црне Горе.

Овогодишња тродневна традиционална културна манифестација биће у знаку писца и сликара Моме Капора.

**НАУЧНИ** скуп историчара у Гацку

Другог дана манифестације, данас у девет часова, програм ће бити настављен округлим столом о Капоровом књижевном дјелу.

Од 15 часова је предвиђена посјета учесника манифестације Херцеговачкој Грачаници у Требињу, манастиру Завала и Мркоњићима, родном селу светог Василија Острошког у Поповом пољу.

У билећком Дому културе вечерас у 20 часова биће приређено књижевно вече на којем ће учествовати Светозар Кољевић, Жарко Ђуровић, Рајко Петров Ного, Јован Делић, Ранко Поповић, Мирољуб Јоковић, Душко Певуља, Радослав Братић, Мирослав Тохољ, Зоран Костић, Владимир Кецмановић и Вуле Журић.

Истовремено са "Ћоровићевим сусретима писаца" одржава се и научни скуп српских историчара у Гацку. Покровитељи манифестације су Министарство просвјете и културе Републике Српске, Министарство науке и технологије РС и Српско просвјетно и културно друштво "Просвјета", а организатори су општине Билећа и Гацко. Р. Ми.

## Изложба фотографија Дениса Хопера у Берлину

БЕРЛИН - Изложба фотографија америчког глумца и редитеља Дениса Хопера отворена је у Берлину, јавиле су агенције.
Више од 400 црно-бијелих фотографија малог формата, које је Хопер направио између 1961. и 1967. године приказују умјетничку сцену у САД средином шездесетих година и тадашње америчке покрете за заштиту грађанских права.

Међународни сајам књиге у организацији "Гласа"

# Дјела нобеловаца у центру пажње

Многи одлазе носећи "Ловца на змајеве", "Америчког дервиша", "Манго" и "Спонзоруше". На мети поштовалаца књижевности налазе се и писци који су посљедњих година добили Нобелову награду као што су Марио Варгас Љоса и Херта Милер

ПИШЕ: АЛЕКСАНДРА РАЈКОВИЋ
aleksandrar@glassrpske.com

**БАЊАЛУКА - Љубитељи писане ријечи преплавили су дворану "Борик" у потрази за новим књижевним посластицама на Међународном сајму књиге "Бања Лука 2012" у организацији "Гласа".**

Читаоци свих генерација од уторка, када је сајам отворен, обилазе штандове тражећи омиљене писца, а већина посјетилаца највише тражи књиге из области белетристике. Многи од њих одлазе носећи "Ловца на змајеве" Халеда Хосеинија, "Америчког дервиша" Ајада Актара, "Манго" Љубице Арсић, "Спонзоруше" Маше Ребић.

Међутим, нису ријетки ни они који купују књиге Иве Андрића, Меше Селимовића, Драгослава Михаиловића, Милоша Црњанског. На мети поштовалаца књижевности налазе се и писци који су посљедњих година добили Нобелову награду као што су Марио Варгас Љоса и Херта Милер.

Школарци на "Гласовом" сајму застају и на штанду Завода за уџбенике и наставна средства Источно Сарајево, гдје се међу изложеним дјелима налази и "Госпођица Десанка" Милована Витезовића, као и "Антологија српске поезије за дјецу и младе у БиХ" коју су приредили Љубомир Милутиновић и Мирко Вуковић.

### ДОБРА
посјета, али и продаја

Више од стотину издавача нуде најновије наслове, а продавци на штандовима кажу да су веома задовољни посјећеношћу, али и добром продајом књига.

На "Гласовом" сајму учествују издавачке куће "Лагуна", "Алнари", "Еврођунти", "Моно и Мањана" и Графички атеље "Дерета" из Београда, Задужбина "Петар Кочић" Бањалука - Београд, "Нова књига", "Дан-Ободско слово" и "Октоих" из Подгорице, "Каирос" из Сремских Карловаца.

У оквиру сајма на штанду Министарства просвјете и културе Републике Српске одржана су и два округла стола, "Књижевност и критика" и "Књижевност, родни идентитет и родне улоге", као и "Књижевни часописи и међународна сарадња". На истом штанду промовисана је и књига "Стари занати у Републици Српској" Владимира Ђукановића.

Гост овог штанда је и писац Урош Петровић који ће данас у 12 и 17 часова одржати радионице за дјецу, наслоњене "Загонетне приче и мистерије". Организатор програма на овом штанду је Народна и универзитетска библиотека Српске.

Књига Бериславa Благојевића, овогодишњег добитника наградне стипендије из фонда "Борислав Пекић", биће промовисана вечерас у 20 часова у Народној и универзитетској библиотеци Републике Српске. Сајам ће бити отворен до недјеље.

ФОТО: В. ТРИПИЋ

### ДОДЈЕЛА НАГРАДА

Проглашење награђених издавача биће данас у 12 часова у прес-центру дворане "Борик". Као и претходних година биће додијељене сајамске награде, "Моштаница" за издавачки подухват године, "Липље" за савремену књижевност, "Гомионица" за књигу за дјецу и "Ступље" за његовање српске традиције. О наградама одлучује жири у саставу Сања Мацура, Мирко Вуковић и Зорица Никитовић. Такође, биће додијељене награде "Гутенберг" за графички најбоље произведену књигу, које додјељује жири Удружења графичара Републике Српске.

Филм Ендија Мускијетија

## Хорор "Мама" у биоскопима

**ЛОС АНЂЕЛЕС -** Нови хорор филм "Мама" Ендија Мускијетија у биоскопе стиже 7. марта сљедеће године, најавио је дистрибутер "Тарамаунт", јавиле су агенције.

Извршни продуцент хорора "Мама" је славни Гиљермо дел Торо, а главне улоге тумаче Џесика Честејн, Николај Костер Валдо и други. Двије дјевојчице нестале су на дан када је њихов отац убио мајку, и пет година касније стриц их проналази у напуштеној колиби и доводи у своју кућу.

Пет година провеле су саме у дивљини, и њихово враћање у нормалну средину сигурно неће ићи лако. Стричева дјевојка покушава да се према дјевојчицама постави као мајка, али убрзо почиње да примјећује да се у кући дешава нешто необично.

Ансамбл из Минхена на "Битефу"

## Овације и аплауз за "Крваве свадбе"

**БЕОГРАД** - Ансамбл "Фолксбине" из Минхена, који је на "Битефу" извео представу "Крваве свадбе" у поставци београдског редитеља Милоша Лолића, добио је овације, јавиле су агенције.

Нова верзија познатог комада шпанског аутора Федерика Гарсије Лорке изведена је на великој сцени "Љуба Тадић" Југословенског драмског позоришта.

Класична лирска трагедија о љубави и страсти, о ножу и крви, дата је на сценски инвентиван начин, минималистичким средствима, без фолклора и патетике, а ипак са бојом и атмосфером фламенка.

Дуг аплауз враћао је њемачке глумце пет пута на сцену, а неки су и стојећи пратили представу.

## Вијести

Москва

### "Шамар друштвеном укусу"

**МОСКВА -** Стогодишњица руског футуристичког манифеста "Шамар друштвеном укусу" завршена је јуче, јавиле су агенције.

Манифестација је обухватала концерте, авангардну поезију и изложбе ријетких експоната из Државног музеја Мајаковског. Учесници су разматрали различите аспекте руског футуризма, чији су кључни представници били Велимир Хлебњиков и Владимир Мајаковски.

Поставка

### Фотографије у салону

**БЕОГРАД** - У оквиру изложбе "Фотодокументи 02" у понедјељак, 24. септембра, у 18 часова представиће се фотограф Срђан Вељовић у Салону музеја савремене уметности, јавили су из ове установе.

У фокусу презентације је преиспитивање улоге саме фотографске слике, њених квалитета, естетских и занатских особина у рецепцији те структуре.

А. М.

Књижевност

### "У сенци мога брата"

**БЕОГРАД** - Роман "У сенци мога брата", њемачког писца Увеа Тима, објавила је издавачка кућа "Лагуна", јавиле су агенције.

- За наше читаоце може да буде занимљиво да виде какав је унутрашњи космос просечног Немца и како су се они суочавали са колективном и личном кривицом после пада нацизма - рекао је уредник "Лагуне" Небојша Бараћ.

Концерт

### Борис Ковач & "La Campanella"

**БЕОГРАД** - Концертна промоција другог албума "Fly By" Бориса Ковача & "La Campanella" биће одржан 2. октобра у Установи културе Палилула, јавиле су агенције.

На албуму снимљеном седам година послије њиховог заједничког првенца "World After History" налази се 11 пјесама које су компоновали Борис Ковач и Милош Матић.

# Разбибрига

Долази Перица у продавницу и каже:
- Добар дан тето, дајте ми тафу.
- Молим, шта хоћеш мали?
- Ма дајте ми тафу за тување!
- Мали, бриши одавде или научи да говориш!!!
- Ма пуши турац тетка!
- Како те није срамота, барабо једна!
- Турац разумијеш, а тафу не разумијеш?

## Од трача до истине

### Анабела вјерена по четврти пут

Бити вјерен је трпно стање у српском језику, а једно од најчешћих стања у животу Анабеле Буква, која је овај чин доживјела по четврти пут.

Овога пута пристала је да се уда за свог 11 година млађег момка Андреја Атијаса, и то послије пет мјесеци везе.

Новопечена вјереница је чак и заплакала, а Андреј је открио да се све десило спонтано:

- Заправо, требало је да се са Анабелом верим у Паризу, а не на рођендану "Пинка", али ја нисам могао да издржим. Прстен сам купио три дана пре него што сам је запросио, а иако је требало да буде много романтичније у Паризу, Анабела се одушевила и што се десило на сплаву - рекао је пресрећни Атијас и додао да су чланови Анабелине и његове породице њихову вјеридбу добро прихватили.

Послије развода од Гагија Ђоганија, фронтмена групе "Funky G", Анабелу Буква је најприје запросио манекен Младен Радуловић, са којим је тада започела и заједнички живот, а потом је, послије само годину љубави, раскинула с њим.

Исте 2011. године Буква је започела везу са једним од припадника фамилије Карић, Сашом Недељковићем, а спекулисало се и да се са њим вјерила.

## Гласова кухиња

### Ражњићи од пилетине са умаком од сенфа

За оне који воле пилетину и сенф ово је савршена комбинација. Јело је иначе дио швајцарске кухиње.

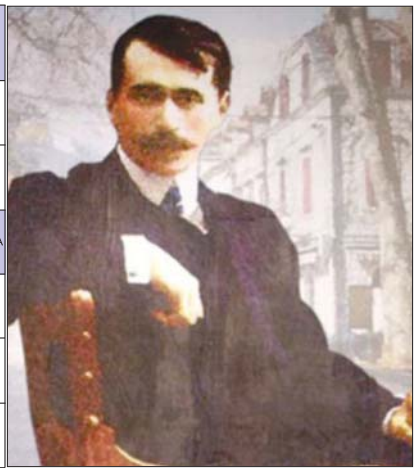

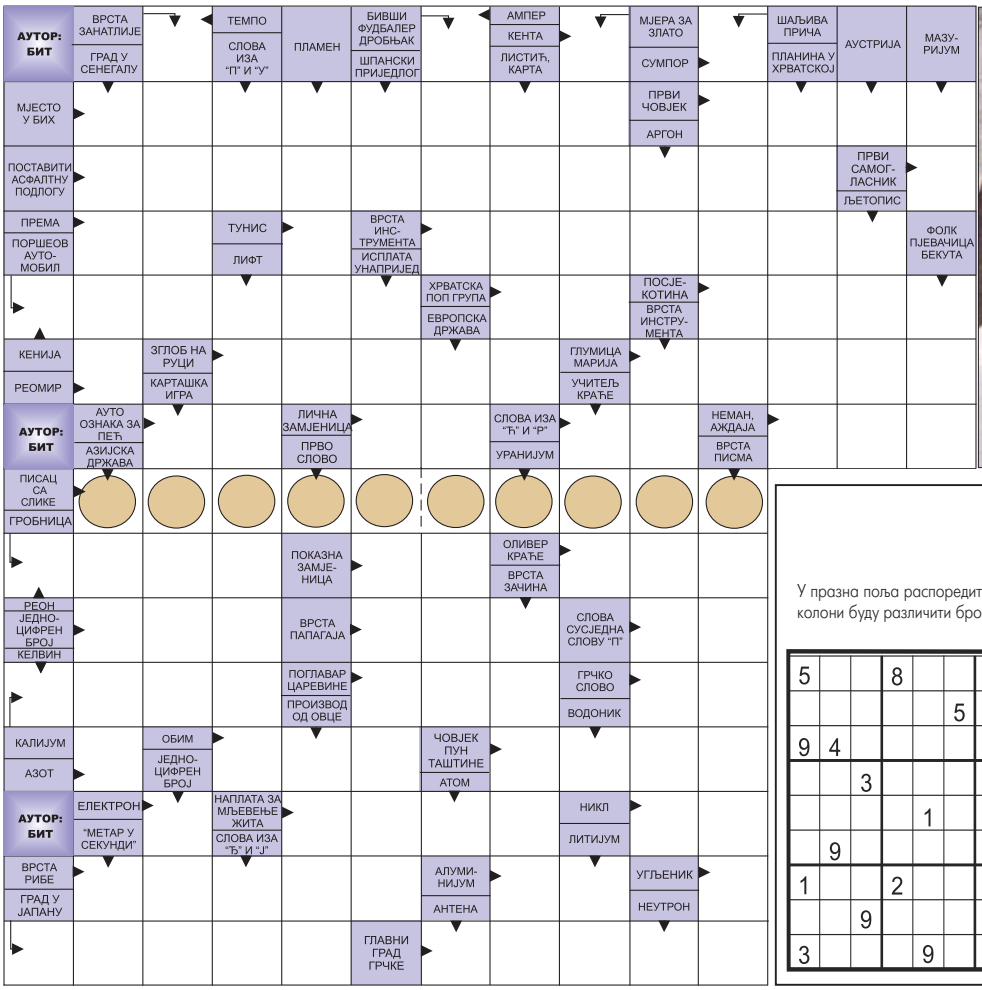


## Судоку

У празна поља распоредите бројеве од 1 до 9 али тако да у сваком реду и колони буду различити бројеви, а исто тако и унутар сваког квадрата 3x3.

Тежина: средње

| | | | | | | | | |
|---|---|---|---|---|---|---|---|---|
| 5 | | | 8 | | | 1 | | |
| | | | | | 5 | 7 | | |
| 9 | 4 | | | | | 6 | 5 | |
| | | 3 | | | | | | |
| | | | | 1 | | | | 4 |
| | 9 | | | | | | | 5 |
| 1 | | | 2 | | | | 9 | |
| | | 9 | | | | | | 7 |
| 3 | | | | 9 | | | 2 | |

Рјешење

| | | | | | | | | |
|---|---|---|---|---|---|---|---|---|
| 5 | 3 | 7 | 8 | 6 | 2 | 1 | 4 | 9 |
| 6 | 1 | 2 | 9 | 4 | 5 | 7 | 8 | 3 |
| 9 | 4 | 8 | 7 | 3 | 1 | 6 | 5 | 2 |
| 8 | 6 | 3 | 5 | 2 | 4 | 9 | 7 | 1 |
| 7 | 2 | 5 | 6 | 1 | 9 | 8 | 3 | 4 |
| 4 | 9 | 1 | 3 | 7 | 8 | 2 | 6 | 5 |
| 1 | 7 | 4 | 2 | 8 | 3 | 5 | 9 | 6 |
| 2 | 8 | 9 | 4 | 5 | 6 | 3 | 1 | 7 |
| 3 | 5 | 6 | 1 | 9 | 7 | 4 | 2 | 8 |

**РЈЕШЕЊЕ:** Т, А, К, С, ДЕРБЕНТА, АДАМ, АСФАЛТИРАТИ, А, КА, Т, ОКАРИНА, КАРЕРА, ЕТ, РАНА, Р, ЛАКАТ, КАРАН, ПЕ, ОН, УС, АЛА, ЈОВАН ДУЧИЋ, РАКА, ТО, ОПИ, ПЕТ, АРА, ОР, КАРО, ЦАР, ФИ, Н, РВИ, ОХОЛ, Е, УЈАМ, НИ, МРЕНА, АЛ, Ц, ОСАКА, АТИНА,

Мујо и Фата одлучили да испробају "вијагру" и Мујо улази у спаваћу собу и куца на врата.
Фата ће:
- Ма уђи, што куцаш!
А Мујо ће:
- Ама Фато! Не пита се што куцам, већ чиме куцам!

Потукла се два типа на улици. Усред туче наиђе полицајац и раздвоји их.
- Како се зовете?
- Зоран Петровић - каже први.
- Зоран Михаиловић - каже други.
- Срам вас било, браћа па се бијете!

## Састојци

(за 4 особе):

| | |
|---|---|
| 4 | комада пилећих прса |
| 1 | везица босиљка |
| 1 | велика главица лука |
| 0,5 дл | коњака |
| 1 дл | бијелог вина |
| 1 | кашика обичног сенфа |
| 2 | кашике сенфа у сјеменкама |
| 2,5 дл | врхња за кување (или слатког врхња) |
| | уље, со, бибер |

## Припрема:

1. Пилећа прса прорезати по средини. Направити као џеп, отворити, па послагати на пилетину листове босиљка.
2. Савити пилетину у роладу, па исјећи на отприлике центиметар дебљине.
3. Један комад пилетине иде на један ражњић (дрвени или метални). Посолити и мало биберити.
4. Ражњиће испећи са обје стране на мало уља. Када се испеку, замотати их у алуминијумску фолију, а у међувремену направити умак.
5. На уљу на којем су се пекли ражњићи, лук исјечен на коцкице испржити док мало не омекша. Додати коњак, па кувати, одлити да буде упола мање.
6. Додати вино и њега исто кувати док се не укува да буде упола мање. Додати обје врсте сенфа, те врхње за кување. Мало прокувати, посолити по укусу и биберити.
7. Ражњиће не враћати у умак, већ се умак сервира преко ражњића.

## Послуживање:

Послужити с тјестенином, пиринчем или само салатом.

### ЦИЈЕНЕ у КМ

| | |
|---|---|
| Пилећа прса | 5 |
| Бијело вино | 1 |
| Коњак | 0,5 |
| Врхње за кување | 2 |

**ЦИЈЕНА РУЧКА**

**8,5**

## Кутак за родитеље

# Важне чињенице о дијабетесу

Исхрана изузетно важна за дјецу дијабетичаре, највише у смислу комплексних угљених хидрата и влакана

Дијабетес је врло хетерогена болест: типови 1 и 2 су потпуно различити, а има и других облика дијабетеса - који су знатно рјећи, а јасно су генетски одређени.

Тачан узрок настанка дијабетеса типа 1 код дјеце се не зна. Јавља се код беба старих само неколико мјесеци, до дјеце школског узраста која нису имала никакав стрес, нити су се лоше хранила. Углавном су претходно била потпуно здрава, из породица у којима нема обољелих од дијабетеса.

Дијабетес тип 2, који представља један од водећих здравствених проблема 21. вијека, генетска је болест, чијем настанку доприносе гојазност, стрес и неправилна исхрана. Његове епидемијске размјере у данашње вријеме су узроковане промјеном начина живота.

Исхрана је изузетно важна за дјецу дијабетичаре, највише у смислу комплексних угљених хидрата и влакана.

За одојчад и малу дјецу одржавање стабилног нивоа шећера у крви је кључно за развој мозга. Неопходно је бити опрезан са слатком храном, али нема потребе да се она потпуно искључи.

Дневни распоред оброка укључује три главна оброка и двије до три ужине, а цијела породица треба да једе исту храну, како би обољелом било лакше. Дјеци која имају дијабетес, у основи је потребна иста храна за раст и развој као и другој дјеци.

Здрава исхрана малишана са дијабетесом подразумијева обиље свјежег воћа и поврћа, интегралних житарица, мршавог меса, рибе и млијечних производа.

**НЕОПХОДНО** је бити опрезан са слатком храном

Свакодневна физичка активност је неопходна за дјецу која имају дијабетес. С обзиром на то да она смањује ниво шећера у крви, дјеца која узимају инсулин морају да смање дозу, јер комбинација сувише инсулина и вјежбања смањује шећер у крви и води у хипогликемију. Ако се дијете бави спортом, треба да узме више хљеба, воћа и других угљених хидрата прије тренинга.

Родитељи дјетета обољелог од дијабетеса треба да науче како различита храна утиче на ниво шећера у крви, те да науче дијете да пије воду када је жедно.

Морају такође да изаберу угљене хидрате са доста влакана, ограниче слаткише, густе сокове, пецива, џемове, мед, те да ограниче унос засићених масти и холестерола.

# ХОРОСКОП

### Ован
(21.3 - 20.4)

Послије дужег времена застоја који су вас доводили до лудила, све креће набоље. Нешто се позитивно дешава. Просто не можете да повјерујете сопственим очима. У фази сте планирања у вези са тимским радом, али и са контактима са иностранством. Можда ћете некуда отићи послије дугих двоумљења и добијања папира.

### Вага
(23.9 - 22.10)

Улазите у далеко повољнији период. Имате заштиту планета, али она није довољна уколико се ви лично не ангажујете и учините нешто конкретно с циљем реализације проблема. Сувише сте доминантни у тренутној ситуацији. Будите опрезни, чувајте се повреда и агресивности злонамјерне околине.

### Бик
(21.4 - 20.5)

Осјећате се довољно јако да све можете да урадите. Будите опрезни и не прецјењујте не само физичке већ и друге способности. Лоши потези негативно се одражавају на даљи слијед догађаја, првенствено оних који се тичу здравља. Повреде, хроничне болести и друге непријатности могу доћи кад се најмање надате.

### Шкорпија
(23.10 - 22.11)

Жеља за доминацијом је јака. Не претјерујте ни у чему, па ни у настојањима да по сваку цијену буде по вашем. Уколико сте очекивали новац од насљедства или добитак који касни, данас би требало да знате на чему сте. Или ћете га реализовати, или бар знати да од тог посла нема користи.

### Близанци
(21.5 - 20.6)

Дан је у знаку крупних догађаја и новости. Неке ствари на плану брака и партнерства напокон се реализују. Исход може бити добар или лош - у зависности од конкретних околности. Не очекујте да вам ишта падне с неба, већ искористите повољности у практичне сврхе. Не филозофирајте. Крените у акцију.

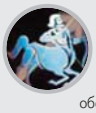

### Стријелац
(23.11 - 20.12)

Напокон крећете у акцију и послове обављате са невјероватном лакоћом. Самим тим, долази и до расвјетљавања нагомиланих проблема. Неки Стријелци имали су повреде или операције, па слиједи оздрављење. Неке пак очекују догађаји унутар породице. Можда планирате принову?

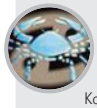

### Рак
(21.6 - 20.7)

Компликовани сте и тешки сами себи. Какви сте тек другима? Шта можете да радите кад сте преосјетљиви и реагујете на сваку ситницу. Силне пометње у породичном животу оставиле су извјесног трага, првенствено на здравље. Али, авај! Ваљда ћете учинити нешто да ријешите и ту енигму. Не претјерујте са калоријама!

### Јарац
(21.12 - 19.1)

Уколико будете депресивни, разлог је неспремност при суочавању са истином. Она је, каква год била, боља од лажи. Пошто се ради о болним стварима, најлакше је нервирати се. Морате схватити да на нешто слабо можете да утичете, али индиректно ипак можете, и то у великој мјери.

### Лав
(21.7 - 21.8)

Размотава се клупко емотивних проблема. Какав-такав расплет бољи је од неизвјесности и стрепњи које су вас пратиле дуже вријеме. Ријеч је о стварима које су у директној вези са вољеном особом, било да је у питању здравље или опстанак везе. На правом сте путу што се партнерства тиче.

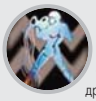

### Водолија
(20.1 - 18.2)

Само вас пријатно друштво може извући из депресије. Здравствена ситуација је компликована, или ви желите да таква буде. Због нечега сте незадовољни, па је бјекство у болест спас. Размислите колико сте сами допринијели својим неуротичним понашањем да се осјећате онако како се осјећате?

### Дјевица
(22.8 - 22.9)

Проблеми у породици доведени су до усијања. Напокон се нешто дешава, што на најбољи могући начин ублажава ваше бриге и стрепње. Дан је у знаку пријатних вијести и догађаја, али и прављења заједничких планова. Са ким? Можда са вољеним бићем? Све зависи од тога на каквим сте тренутно позицијама.

### Рибе
(19.2 - 20.3)

Напокон се већина припадника знака одлучује за конкретну акцију. Прелазите са ријечи на дјела, што је позитивно. Дуго сте били у фази пасивности и планова, али је ситуација до те мјере јасна да се од вас очекује нешто опипљиво. Покажите, драге Рибе, да умијете да будете практичне. Емотивно задовољство.

**Фељтон**

ЖЕНЕ У СРПСКИМ УСТАНЦИМА (12)

# Љубица убила кнежеву љубавницу

За кнегињу Љубицу сви извори се слажу да је, иако необразована, била веома бистра, патријархална и праведна жена. Понијела је на својим плећима тешко политичко бреме ондашње Србије

Када је Милош наредио погубљење Карађорђа 1817. у Радовањском лугу, Љубица тај злочин никако није могла да преболи. Вјеровала је да ће се проливена кумовска крв вратити њеној породици

Милошева неверства према жени су била легендарна. Једног дана је у породичну кућу у Црнућима довео Петрију, да помаже кнегињи. Ко је она била, колају разне приче, од тога да је била турска робиња, до тога да је дошла код Милоша однекуд од Сарајева, молећи да јој помогне да наплати неке дугове.

Највероватније је била Српкиња из породице Пљакића, из околине Крагујевца, који су били чувени по лепоти. На двор српског кнеза дошла је да би се заштитила од Турака који су бацили око на њу. Петрија је својом вредноћом и вештином постала десна рука кнегињина у сваком послу, а све остале је освајала младошћу, лепотом, веселом нарави и спремности на шалу. Љубица је зато од ње зазирала, знајући колико би се баш таква девојка допала њеном мужу. Кнез је све до 1917. ретко долазио у Црнућу, али је и то било довољно да му Петрија постане љубавница. Због тога се кнегиња преселила са децом у Крагујевац, а кнез је све чешће остајао у Црнућу. Петрија му је родила кћер Велику.

## Због љубави сијевнула кубура

Кнегиња Љубица дуго није рађала, па је тек почетком 1819. године остала у другом стању. То ју је охрабрило да прекине романсу свог мужа. Претходно је од својих доушника сазнала да кнеза околина наговара да се ожени Петријом јер се веровало да од Љубице више неће добити преко потребног наследника. Прота Жујовић је био најупорнији саветодавац у вези с тим. Када се Љубица изненада појавила у Црнућу, затекла је Петрију како намешта спаваћу собу. Упитала ју је коме спрема две постеље, а супарница јој је одговорила, једну себи, другу Господару.

- А где ћу ја спавати ноћас - наставила је кнегиња. - Вала Богу, пространа је кућа! - Зар тако, Петрија? - Нисам ти ја крива што ти Бог није дао - дрско одговори млада, не обазирући се више на Љубицу. - Е, кад мени није Бог дао, ја ћу дати теби - рече Љубица и дохвати кнежеву кубуру. Опалила је из ње и убила Петрију на месту.

Ова прича има неколико верзија, као што је и она, да је убила супарницу готово пред кнежевим очима, пошто их је затекла у кревету. Сигурно је да је Љубица, знајући за нарав свог мужа, побегла, највероватније код својих Вукомановића. Љутити књаз ју је тражио да је убије, али је она имала заштиту и породице и народа који је сматрао да је бранила част своју, дома и породице. После неког времена, Милош и Љубица су се измирили на неком сабору, или у манастиру Каленић, или на Савинцу, тако што је кнегиња пришла кнезу, пружила му кубуру и рекла: Господару, овако више не иде, ја л' опраштај, ја л' убиј! Мудри Милош је знао да је народ листом на страни његове жене, па јој је опростио убиство љубавнице, рекавши јој да "за то треба да захвали само ономе што носи испод појаса". Љубица је у то време већ била у поодмаклој трудноћи са својим најмлађим дететом. Био је престолонаследник Михаило.

**КНЕЗ МИХАИЛО МАЈКУ**
Љубицу сахранио у манастиру Крушедол у Срему

За кнегињу Љубишу сви извори се слажу да је, иако необразована, била веома бистра, патријархална и праведна жена. Понела је на својим плећима тешко политичко бреме ондашње Србије. Када је Милош наредио погубљење Карађорђа 1817. у Радовањском лугу, Љубица тај злочин никако није могла да преболи. Веровала је да ће се проливена кумовска крв вратити њеној породици.

Приредила је сахрану вождове главе код Саборне цркве, храбро и непрестано убеђивала Милоша да Карађорђу подигне споменик, а када је умрла Јелена, Карађорђева жена, наредила је велику сахрану. Покојницу је пратила све до гроба на Опленцу, идући пешке уз дрвене санке које су вукли волови.

У политику се умешала готово против своје воље. Била је једна од мало оних који су се усудили да ограниче деспотску Милошеву ћуд, јер се уплашила да ће он вероватно изгубити главу, као што је изгубио наклоност народа. Зато је стала на страну његових противника, чиме је помогла да Милоша збаце са власти. Тада је са мужем прешла у Нови Сад. У међувремену је и кнез Михаило збачен са власти.

## Остварење стрепње

Љубица је била свесна својих политичких погрешака. По Милошевом одласку из Србије 1839. године, учествовала је у покретима за његов повратак у земљу. Више од туге и жалости која је сустигла њену кућу него од старости, упокојила се 1843. године. Последње мисли упутила је Петрији, јадикујући: Много греха имам, њих ће ми милостиви Бог све опростити, али што својом руком убих ону жену, бојим се неће ми никад опростити! Куд ме занесе моја женска памет? Кад бих ја убијала све Његове пријатељице, могла бих побити толико света! Грешна друга, шта учиних! Кнез Михаило је мајку сахранио у манастиру Крушедол, у Срему. Љубичине стрепње да ће Обреновиће задесити велике несреће због проливене кумове крви, остариле су се 3. маја 1903. године када су последњи Обреновићи на зверски начин уклоњени са српског престола.

На гробљу у Горњој Црнући кнез Милош је према свим српским обичајима сахранио Петрију, коју је, како се причало, много волео и искрено ожалио. Али, гроб никада није обележен споменником нити се ико сећа да је кнежевој миљеници било ко запалио свећу. Гроб је половином прошлог века прекопан, а место зарасло у коров. По пропасти Првог српског устанка, Милош је Љубици предложио да се склони, или преко Саве, или у Црну Гору. Љубица је одбила, те је Милош и њу и децу морао да склања по овчарским манастирима. Ту их је чувао Милошев момак Марко Штитарац, кога је Љубица заклела да њу, сву њену децу, и Љубичину свекрву побија ако би се видело да ће их Турци заробити.

**(Крај)**

**Жене у XIX вијеку**

Српске жене су на почетку XIX вијека биле дио породичне имовине, као стока, њива или кућа, и ријеч најбоље међу њима била је слабија од ријечи најлошијег мушкарца. Али, и од тог зла долазило је горе. Дахије. Дахијска звјерства су била повод за Први српски устанак који је повео Ђорђије Петровић, од Турака назван Црни Ђорђе, Карађорђе.

(Од сутра нови фељтон: **КЛИЦЕ - биолошка оружја и тајни рат Америке,** троје америчких аутора)

# Догодило се на данашњи дан

21. септембар 1726. године

## Рођен теолог Јован Рајић

1726 - Рођен је српски историчар, теолог, књижевник Јован Рајић. Школовао се у Сремским Карловцима, гдје је и рођен, у језуитској гимназији у Коморану, и у Шопрону (протестантска гимназија). Завршио је Духовну академију у Кијеву. Радио је као професор у Карловцима и Новом Саду (географија са историјом). Пошто се замонашио 1772. постаје архимандрит манастира Ковиљ у Бачкој. Уз Доситеја Обрадовића он је вјероватно најученији Србин свог времена. Дјела: "Катихизис мали", "Бој змаја са орлови", "Стихи о воспоминанији смрти", "Историја разних словенских народов", "Траедокомедија"...

21. септембар 1842. године

## Умро Сава Текелија

1842 - Умро је гроф Сава Текелија, велики мецена, један од првака Срба тадашње Аустрије, по образовању правник, оснивач и предсједник Матице српске, народни добротвор. Великим завјештањем од 150.000 форинти, неколико кућа и земљишних посједа, основао је 1838. у Пешти задужбину "Текелијанум" под управом Матице српске (за чији је рад он такође обезбиједио велика средства), како би српским ђацима из Војводине и других крајева омогућио школовање у главном граду Угарске. Као велепосједник из Арада учествовао је у политичком животу угарских Срба.

21. септембар 1899. године

## Основана школа "Мокрањац"

1899 - Основана је музичка школа "Мокрањац", најстарија музичко-педагошка институција у Србији која постоји у континуитету до данас. Првобитни назив био је Српска музичка школа, а преименована је 1946. Оснивач школе било је Београдско пјевачко друштво. Приликом оснивања за чланове Савјета школе изабрани су Стеван Мокрањац, Станислав Бинички и Цветко Манојловић. Осим њих, наставник је тада био и Јован Ружичка. Први директор био је Мокрањац.

# Српска, кућа до куће

СНСД Милорад Додик

# Idemo naprijed!

SDP

www.sdp.ba

Mercator
vidimo se opet

Uživajte
sa Mercatorom

VIKEND AKCIJA od 21. do 23. SEPTEMBRA

Limun
1kg
3,45 KM

15% uštede
Mlijeko Moja Kravica 1,5%m.m.
Mlijekoprodukt, 1l
1,43 KM

Pileća posebna salama
Perutnina Ptuj-BH, 800g
4,99 KM

15% uštede
Kobasica Panona
PIK Vrbovec, 1kg
21,34 KM

Namaz Nutella
750g
8,95 KM

33% uštede
Kupka Palmolive
Colgate Palmolive sorto, 500ml
4,44 KM

Besplatni info telefon 080 022 228 www.mercator.ba Mercator Banja Luka

HEROJI NE MOGU SAMI.
POZOVI 1411 I DARUJ 1KM ZA BEBE!
m:tel imate prijatelje!
Važi za pozive iz m:tel mreže.

www.glassrpske.com


## ОГЛАС

За упражњено радно мјесто

1. Графички дизајнер .....1 извршилац

Кандидати који се пријаве на оглас поред општих услова прописаних законом морају испуњавати и сљедеће услове:

ВСС или ССС, познавање рада на рачунару, односно познавање софтвера Adobe Photoshop, Adobe Illustrator, Adobe InDesign, Corel Draw као и основна знања из Microsoft Office пакета.

Са свим кандидатима који испуњавају услове огласа и пријаве се на тражено радно мјесто биће обављено тестирање односно провјера радних способности.

Оглас остаје отворен 15 дана од дана објављивања у дневним новинама.

Пријаве слати на адресу: "Гатарић" д.о.о., Ул. Книнска бб, 74400 Дервента

Све додатне информације можете добити на контакт телефон 053/315-028


маркетинг
051/231-081

Претплатите се на електронско издање "Гласа Српске"

СВАКОГ ЈУТРА НА ВАШОЈ E-MAIL АДРЕСИ

САЈАМ КЊИГЕ БАЊА ЛУКА 2012

# XVII МЕЂУНАРОДНИ САЈАМ КЊИГЕ "БАЊА ЛУКА 2012"

## СПОРТСКА ДВОРАНА "БОРИК"

## ДО 23. СЕПТЕМБРА 2012. ГОДИНЕ

## РАДНО ВРИЈЕМЕ ОД 10 ДО 20 ЧАСОВА

**ПРОГРАМ за 21.9.2012.**

**12 часова**
**Press центар дворане "Борик"**
**Додјела награда 17. међународног сајма књиге**

**Округли столови:**
**Штанд Министарства просвјете и културе РС**
**13 часова**
**Тема:** Јесмо ли довољно одрасли за дјечију књижевност? (Да ли је дјечија књижевност код нас запостављена? Ко је пише и каква је њена рецепција? Колико дјеца читају нашу књижевност за дјецу?)
**Учесници:** књижевник Мирко Вуковић, књижевница Александра Чворовић, професор на Филолошком факултету у Бањој Луци др Љубомир Милутиновић

**18 часова**
**Тема: Књижевне награде** (Шта значе за писца, а шта за читаоца, имају ли вриједност, подстичу ли веће интересовање за дјело, шта су им предности, шта мане?)
**Учесници:** књижевник Берислав Благојевић, књижевник Боривоје Адашевић, књижевник Веселин Гатало

## Један дан - једна књига, читај да би живио!

Глас Српске

МИНИСТАРСТВО ПРОСВЈЕТЕ И КУЛТУРЕ

медијски покровитељ РТРС www.rtrs.tv

sinyu Iberica d.o.o.
Milana Radmana 10, 78 000 Banjaluka, BiH
tel.: +387 (0)51 325 800
fax.: +387 (0)51 325 801
e-mail: iberica@blic.net

STANOVI U PRODAJI PO POSEBNOJ CIJENI

Prodajna cijena: 1.950 KM/m² - PDV uračunat

U PONUDI

| Površina (m²) | Sprat | Površina (m²) | Sprat | Površina (m²) | Sprat | Površina (m²) | Sprat |
|---|---|---|---|---|---|---|---|
| 49,82 | II | 45,51 | III | 40,17 | IV | 77,87 | V |
| 50,04 | III | 44,52 | IV | 94,78 | IV | 88,85 | V |
| 104,53 | III | 49,87 | IV | 63,21 | IV | | |

www.intesasanpaolobanka.ba 080 020 307

MOGUĆNOST FINANSIRANJA PUTEM STAMBENIH KREDITA

- Kamatna stopa: 5,99%
- EKS*: 6,21%

*EKS-Efektivna kamatna stopa izračunata za maksimalni iznos kredita, maksimalni rok otplate i maksimalnu naknadu za obradu kredita

INTESA SANPAOLO BANKA
Bosna i Hercegovina

ДД "БИЉАНА" МАОЧА
БРЧКО ДИСТРИКТ
Тел: 049/520-774
e-mail: biljana1964@live.com

Број: 1001 /12
Брчко, 22.9.2012. год.

Темељем одредбе члана 224. и 227. Закона о предузећима Брчко дистрикта БиХ ("Службени гласник Брчко дистрикта БиХ" број: 11/01, 10/02, 14/02, 1/03, 8/03, 4/04, 19/07, 34/07), на захтјев дионичара,

## ОБАВЈЕШТАВА
### О САЗИВАЊУ СКУПШТИНЕ ДИОНИЧАРА ДД "БИЉАНА" МАОЧА

Скупштина ДД "Биљана" Маоча одржаће се дана 25.10.2012. године, у 12 сати у просторијама Друштва, Маоча бб, Брчко дистрикт БиХ. За Скупштину се предлаже сљедећи дневни ред:

1. Именовање радних тијела Скупштине:
2. Разматрање и усвајање финансијског извјештаја за претходни период,
3. Усвајање Одлуке о измјени Статута Друштва,
4. Усвајање одлуке о избору и именовању чланова Надзорног одбора Друштва,
5. Усвајање одлуке о распоређивању добити,
6. Разно.

Право учешћа и одлучивања на наведеној Скупштини имају сви дионичари регистровани у Централни регистар дионичара Брчко дистрикта БиХ. У случају одсутности или спријечености, дионичаре могу заступати особе које предоче оригиналну пуномоћ овјерену код надлежног органа у БиХ.
Право предлагања измјена и допуна предложеног дневног реда и одлука имају дионичари или групе дионичара са најмање 5% гласачких права. Приједлози се подносе писмено најкасније 10 дана прије одржавања Скупштине Управи Друштва.
Најкасније 10 (десет) дана прије одржавања Скупштине, сви дионичари или њихови заступници дужни су Управи Друштва потврдити своје учествовање у раду Скупштине.
Увид у радни материјал биће доступан свим заинтересованим, у времену од 8 до 14 часова сваким радним даном.

ДИОНИЧАРИ

РЕПУБЛИКА СРПСКА
Министарство за просторно уређење,
грађевинарство и екологију
Бања Лука,
Трг Републике Српске 1

На основу члана 81. Закона о заштити животне средине - Пречишћен текст ("Службени гласник Републике Српске", број 28/07, 41/08 и 29/10) и члана 2. Уредбе о постројењима која могу бити изграђена и пуштена у рад само уколико имају еколошку дозволу ("Службени гласник Републике Српске", број 7/06 и 21/10) Министарство за просторно уређење, грађевинарство и екологију обавјештава заинтересовану јавност

## О ДОНОШЕЊУ РЈЕШЕЊА О ЕКОЛОШКОЈ ДОЗВОЛИ

**За изградњу постројења асфалтне базе у мјесту Подроманија, општина Соколац, пројектованог капацитета 120 t/h**
**Подносилац захтјева: АД "РОМАНИЈАПУТЕВИ" Соколац**

Дана 27.7.2012. године подносилац захтјева АД "РОМАНИЈАПУТЕВИ" Соколац предао је Министарству за просторно уређење, грађевинарство и екологију РС захтјев за издавање еколошке дозволе за изградњу постројења асфалтне базе у мјесту Подроманија, општина Соколац, пројектованог капацитета 120 t/h.

Дана 17.9.2012. године Министарство за просторно уређење, грађевинарство и екологију донијело је рјешење којим се даје еколошка дозвола за постројење.

С обзиром на то да је Министарство, цијенећи доказе приложене уз захтјев, утврдило да су испуњени услови предвиђени одредбама чланова 80. и 81. Закона о заштити животне средине и да је захтјев основан, донијело је овакву одлуку.

МИНИСТАР
Сребренка Голић

Сваког четвртка у "Гласу Српске"

1x2
1x2

- квоте
- табеле
- статистике
- прогнозе

специјални додатак за спортске кладионичаре

Тикет Глас Српске

*Италијанско-швајцарска компанија "Full-Point" Брчко тражи искусне продаваче и менаџере продаје између 30-60 година старости због продаје и дистрибуције медицинских признатих помагала уз посједовање властитог аута.*

*Ваш CV и слику слати на e-mail:*

*fullpointbih@gmail.com, остале информације на броју 065/038-006.*

*www.full-point.com*

Продајем

ПОСЛОВНИ ПРОСТОР

75 м² у Бањалуци, Пословни центар Јеврејска.

ПОВОЉНО!

Телефон: 065/620-717.

Глас Српске
Тражи Уличне продаваче новина
051 331 847 и 331 856

ДНЕВНИ ЛИСТ РЕПУБЛИКЕ СРПСКЕ
Глас Српске
БАЊА ЛУКА
www.glassrpske.com

маркетинг
051/231-081
marketing@glassrpske.com
oglasi@glassrpske.com

# Огласи

Огласе, рекламе и читуље можете предати дописништву ГЛАСА СРПСКЕ

Глас Српске
marketing@glassrpske.com
oglasi@glassrpske.com

## КУЋЕ
### ПРОДАЈА

Продајем нову кућу ВП 13Х10,39 м, м² / 970 КМ, земљиште од 460 м² ГРАТИС, могућа замјена за мању кућу, стан, ауто, плац, тел. 387 65/572-929.

Продајем кућу 9х10, новоградња, приземље пословни простор, спрат и поткровље станови, тел. 051/317-719.

Продајем у Бањалуци, на Старчевици, старију кућу са плацем од 857 м², тел. 065/698-012.

Продајем у Бањалуци, ул. Козарска, двије куће, са различитим квадратурама плаца, тел. 065/698-012.

Продајем у Бањалуци, на Ребровцу 14х9 м, недовршену кућу П+1+М са плацем од 1.100 м², тел. 065/698-012.

Продајем кућу у Челинцу код Дома здравља и плац у Трну, тел. 065/322-144; 065/398-459; 051/436-593.

Продајем куће у Бањалуци, насеље Лазарево, 200.000 КМ, 230.000 КМ, 260.000 КМ, 810.000 КМ, тел. 065/549-687.

Продајем започету кућу у Кључу, папири уредни, тел. 064/449-9077.

Продајем дио куће, ул. Душка Кошчице бр. 14, тел. 066/436-767.

Продајем у Дракулићу недовршену кућу са дунумом земље, цијена по договору, тел. 066/679-278.

Продајем мању дворишну кућу у насељу Дракулић, улица Мањачка, бивша Ловћенска и плац од 300 м², тел. 066/796-423.

Продајем имање на Лаушу, ул. Душана и Владе Копање бр. 48, Павловац, могу и плацеви, тел. 051/437-346.

Продајем двије тотално сниране куће, гаража, ограђено, са плацем од 3.500 м², близина петље, асфалт до куће, струја, вода, усељива, ул. Благоја Паровића, тел. 065/636-545.

Продајем кућу, повољно, тел. 051/436-300; 066/391-747.

Продајем кућу на спрат са два стана по 80 м², са дворištем, гаражом, почетак улице Јовице Савиновића или мијењам за мањи стан уз договор, тел. 065/636-545;.

Продајем кућу с окућницом, 800 м² у Душанову код Нове Тополе, тел. 066/360-674; 065/585-908.

Продајем кућу спратницу са 500 м² земљишта, насеље Нови град у Суботици или мијењам за Бањалуку, тел. 065/763-941.

Продајем кућу у Бањалуци, ул. Паве Радана, цијена 310.000 евра, рег. планом предвиђена зграда, тел. 065/549-687.

Продајем усељиву недовршену кућу, новоградња, у Аблану или мијењам за мањи стан уз договор, тел. 065/297-732.

Продајем кућу у Доњем Вакуфу, кућа, штала, 1.500 м² баште, поред ријеке, 22.000 евра, тел. 065/549-687.

Продајем новију кућу, 60 м², 1/1, одмах усељива, 1.300 м² земље, ограђено, са воћем, село Кришковци, цијена 10.000 КМ, тел. 065/008-451.

Продајем кућу, 50 м² стамбеног простора, санирана, са дворištем 120 м², ул. Гаврила Принципа, тел. 065/636-545; 065/192-000.

Градишка, на аутобуској станици, продајем кућу и пословни простор (бивши "Болеро"), предвиђена зграда, плац 300 м², цијена 65.000 евра, тел. 065/935-191.

Продајем кућу у Санском Мосту, кућа + дворишни објекти, цијена 33.000 евра, насеље Здена, тел. 065/549-687.

Градишка - Драгељи, продајем имање са 11 дунума земље, струја, градска вода, асфалт, ријека, тел. 065/569-294.

Продајем хитно кућу на спрат са дворištем и пословним простором у Обилићеву, у ул. Браће Југовића, тел. 065/636-545.

Продајем усељиву кућу, дуплекс вел. 13х11м (П+1+1) са гарсоњером у поткровљу и локалом у приземљу, са централним гријањем, плац 500 м², Бањалука, ул. Јовице Савиновића 101, тел. 065/696-353.

Продајем кућу и земљиште, око 3.000 м², у Челинцу доњем, преко моста, хитно и повољно, тел. 065/636-545.

Продајем кућу, 130 м², у ул. Гаврила Принципа, са окућницом од 500 м², хитно, повољно, уз пут, код "Напријеђовог" игралишта, тел. 065/636-545.

Продајем кућу на спрат са два пословна простора, гаражом и окућницом, 500 м², у Крфској улици, папири 1/1, одмах усељива, тел. 065/636-545.

Продајем кућу на Лаушу на плацу 862 м² у ул. Д.и В Копање 28 А, цијена 63.000 КМ, тел. 066/275-094.

Продајем усељиву кућу в. п. код "Космоса", са гаражом, може замјена за стан уз договор, тел. 065/528-247;.

Продајем кућу на плацу од 640 м² преко пута болнице на Паприковцу, ул. Ј. Рашковића, тел. 065/421-795.

Продајем кућу на спрат са поткровљем и окућницом од око 900 м², ограђено, под воћем, властито гријање, преко пута "Тласа", Кочићев вијенац, тел. 065/636-545.

Продајем кућу, 9х10, новоградња П+С+П, 550 м² плаца, Бањалука - Приједчани, гаража, помоћни објекат, интернет, кабловска, вриједи погледати, тел. 065/483-930.

Продајем кућу на спрат са поткровљем, три трособна стана, са гаражом, окућницом од 330 м², властито централно гријање, код Завода дистрофичара, ул. Др Велимира Човића, папири 1/1, одмах усељива, тел. 065/636-545.

Продајем нову кућу на Лаушу (подрум + приземље + двије етаже), цијена 200.000 КМ, тел. 066/466-753.

Продајем кућу на спрат са више већих помоћних објеката на десет дунума земље у комаду, у центру Поткозарја - Иванска, асфалт, струја, вода, тел. 065/531-101.

Продајем кућу на спрат 180 м² у Бугојну, са 670 м² окућнице, ул. Армије БиХ, према фабрици "Славко Родић", хитно, тел. 065/636-545.

Продајем старију кућу са 17 дунума земље (пет шума, остало обрадиво), Чарпачани, повољно, тел. 381 11/21-50-443; 051/314-523.

Продајем повољно усељиву кућу са високим поткровљем на плацу 1.300 м² у Кочићеву, Градишка, ограђено, струја, вода и дворишна зграда са грађевинском дозволом, тел. 065/417-581.

Продајем кућу код Зеленог моста, Бањалука, са пословним простором и плац од 397 м², тел. 065/698-012.

Продајем приземњу на чијој парцели је предвиђена изградња стамбено-пословног објекта, ул. Ранка Шипке 10, тел. 051/307-514; 065/180-753.

Старија кућа, 21 дунум обрадиве земље, три шуме, вода, струја, 1/1 општина Градишка, повољно, тел. 051/371-200.

Продајем новосаграђену кућу, 2008. година, 9х8 м, на површини од 1.300 м², први спрат завршен, поткровље није, Рамићи, папири 1/1, цијена 80.000 КМ, тел. 065/636-545.

Продајем кућу на плацу од 500 м², гаражу и помоћни објекат, насеље Сунце, Бањалука, ул. Максима Горког 32 А, тел. 051/215-379; 065/628-244.

Бањалука-Залужани, продајем кућу на спрат, тел. 065/569-294.

Продајем кућу високу приземњу 8х11 са десет дунума земље, цијена 25.000 КМ, Омарска, тел. 066/491-551; 065/334-641.

Продајем имање у Алексићима, повољно, општина Лакташи, тел. 065/607-043.

Продајем усељиву приземну кућу на плацу од 500 м², ул. Пионирска, може замјена за стан, тел. 065/972-569.

Продајем кућу код Гимназије, атрактивна локација, ул Меше Селимовића, тел. 065/845-595.

Продајем кућу са окућницом у Гламочанима код школе, тел. 065/912-912.

Продајем недовршену кућу у Новом Салу, Липов гај, ул. С. Синђелића, тел. +38162/310-032.

Александровац - Мрчевци, кућа П+1, 9,5х12 м и дворишни објекат 8х4,5 м, на плацу од 3.100 м², ограђено, 1/1, са документацијом, цијена 60.000 евра, тел. 065/935-191.

Продајем приземље куће 47 м², локал 46 м² подрум 66 м², двориште 270 м² са четири паркинг мјеста све 1/1, цијена повољна, тел. 065/275-826.

Продајем кућу у Горњим Кобатовцима, тел. 065/749-423.

Продајем кућу (вила) нова П+2+М (три стана+посл. простор-плац 240 м²), ул. Петра Прерадовића - Центар, тел. 065/524-505; 051/316-955.

Продајем кућу и земљу у Мађиру уз Врбас, тел. 065/560-173.

Продајем кућу у Кључу (пословни+ гаража+стамбени простор) или мијењам за кућу или стан у Бањалуци, Приједору, М. Граду, Градишци, тел. 065/644-785.

Продајем кућу са пословним простором и станом на спрату од 100 м² на плацу од 500 м² употребна дозвола све 1/1 усељиво - повољно, тел. 065/633-568.

Продајем кућу у Обилићеву, цијена 210.000 КМ код зелених зграда, 150 м², тел. 065/652-344.

Продајем недовршену кућу у Драгочају на плацу од 1.000 м², разведена вода и струја, тел. 065/215-455.

Продајем кућу у центру Доњег Вакуфа, тел. 051/437-187.

Продајем куће у Бањалуци од 35.000 до 3.500.000 КМ, тел. 065/549-687.

Продајем недовршену кућу високу приземњу 8х11 са десет дунума земље, Омарска, цијена 25.000 КМ, тел. 066/491-551; 065/334-641.

Продајем кућу у Бањалуци, Петрићевац - Љевчанска, плац 750 м², цијена 275.000 КМ, тел. 065/549-687.

Бањалука - Јосиповићи, продајем кућу и 35 дунума земље, тел. 065/569-294.

Продајем кућу у Прњавору, ул. Гаврила Принципа 26, П+П+С, централно, кабловска, интернет, тел. 051/663-439; 051/436-711; 065/751-072.

Продајем или мијењам сеоско домаћинство у селу Бољанић, 12 км од Добоја, за стан у Бањалуци, тел. 051/460-698.

Продајем старију кућу са 1.300 м² земљишта у Кољанима, вода, струја, цијена 30.000 КМ, тел. 065/763-941.

Продајем старију кућу са 580 м² земљишта у насељу Петрићевац, почетак ул. Јовице Савиновића, тел. 065/763-941.

Продајем новију кућу (на подруму) 34 м², за 70.000 КМ у ул.Трпа код броја 44, изнад Космоса, тел. 065/234-058.

Продајем или мијењам за мањи стан кућу у Караноцу са 500 м² окућнице, тел. 051/212-357.

Продајем кућу, подрум + двије етаже (центр. гријање), плац од 150 м², ул. Др Велимира Човића, цијена 135.000 КМ, хитно, тел. 065/524-505; 051/316-955.

Продајем кућу у Врбањи код жељезничке станице са 450 м² земљишта, цијена 110.000 КМ, тел. 065/763-941.

Продајем повољно кућу и 12 дунума земље у Мишином Хану - Вуковићи 210, тел. 051/397-249; 051/466-170; 065/192-390.

Продајем кућу на Петрићевцу, три стана, 400 м² земље, тел. 065/202-446.

На улазу у Гламоч, на путу Гламоч - Ливно - Сплит, на продају кућа са помоћним објектима на 900 м², може замјена за Нови Сад и околину, повољно, тел. 065/531-101.

Трн - Јаблан, продајем кућу приземњу са централним гријањем, 14х9 и плац од 830 м², тел. 065/698-012.

Продајем кућу са помоћним објектом на 1.500 м² земље, Пионирска, Бањалука, тел. 065/260-908.

Кућу са земљом на путу Бањалука - Крупа на Врбасу продајем или мијењам за стан у Бањалуци, тел. 065/448-808;065/549-200.

Продајем кућу са папирима и 4.220 м² са пословним простором, тел. 066/063-560.

Продајем повољно старију кућу код "Витаминке", на плацу 1.194 м² или мијењам за стан, тел. 065/633-568.

Продајем кућу у ул. Франа Супила, тел. 065/631-613.

Продајем имање, старија кућа и 16.000 м² земљишта, у Кољанима, у близини католичке цркве, цијена 50.000 евра, тел. 065/763-941.

Продајем недовршену кућу П+1 и четири дунума земље, а може и мање у Аблану код католичке цркве, тел. 065/565.903.

Продајем велику кућу у Добоју, има три одвојена стана, гаражу, помоћне просторије, све прикључке, окућница 400 м², тел. 065/907-272.

Продајем кућу са три дунума земље и четири дунума шуме, тел. 066/416-816.

Продајем кућу вишеспратницу, 400 м² корисног простора, у ул. М. Јотановић преко пута "Зоки комерца", тел. 066/292-575.

Продајем кућу са окућницом од шест дунума на атрактивном мјесту, Горње Мотике, Бањалука, тел. 065/725-630.

Продајем кућу на Паприковцу, 9х10, на плацу од 640 м², приземље, спрат, поткровље није израђено, има централно, тел. 065/448-763.

Бакинци, продајем кућу под кровом 10х9, П+1, на 3.650 м² земљишта, уз асфалт, два километра од петље Александровац, цијена фиксна 50.000 КМ, тел. 065/979-003.

Продајем вилу са шест соба, два купатила, двије кухиње, пет балкона и гаражом у Врањици код Трогира, 80 м од мора, тел. 051/307-514; 065/180-753.

Продајем мању кућу и десет дунума земље на магистралном путу Бањалука - Приједор, преко пута "Петог неплана" или мијењам за стан у Бањалуци, тел. 066/626-734.

Продајем кућу П+1 у Дервишима, Бањалука, 390 м² плаца, стара градишка цеста, тел. 065/698-012.

На плацу од 460 м² продајем пола куће, два стана у поткровљу, погодно за представништво, објекат је са два лица, тел. 307-445.

Продајем имање у Чардачанима, вода, струја, воћњак, могу и плацеви, усељиво, папири уредни, може замјена за стан, тел. 051/783-583.

Продајем кућу на Лаушу врло повољно, мијењам двособан стан у Бушаку за Борик, тел. 065/984-166.

Продајем повољно кућу, локал и дворишну, ул. Змај Огњеног Вука, Лазарево, тел. 065/591-823.

Продајем кућу у насељу Лазарево, тел. 065/560-173.

Продајем кућу, доњи спрат са пословним простором, прва зона, Солунска 12, тел. 066/897-469.

Продајем кућу на лијепом мјесту у Карановцу или мијењам за мањи стан у Бањалуци, тел. 051/212-357.

Продајем старију кућу на Старчевици у Бањалуци са плацем од 857 м², тел. 065/698-012.

Продајем старију кућу и 15 дунума земље у Сеферовцима код цркве, тел. 051/487-356.

Продајем усељиву приземну кућу на плацу од 500 м² ул. Пионирска 33 Бањалука, тел. 065/072-569.

Продајем кућу на Црногорском приморју, Чањ, може замјена за стан у Бањалуци уз договор, тел. 065/528-247.

Продајем кућу у Палама 12х9, централно гријање, телефон, гаража, воћњак, помоћни објекти и 1.000 м² земљишта, тел. 057/224-695.

Кућа нископриземница са гаражом са каналом и дворишном, дунум земље, почетак Кульана, тел. 065/687-698.

Продајем кућу 9х8 на спрат, на 1.000 м² или више, у Осјечанима код школе, општина Добој, тел. 051/464-478; 065/582-340.

### ЗАМЈЕНА

Мијењам кућу у Санском Мосту (кућа+двор. објекти) насеље Здена, ул. Првомајска, за слично у Бањалуци -кућа, стан, барака, плац...., тел. 065/549-687.

Мијењам кућу у Доњем Вакуфу (кућа+штала+1.500 м² баште поред ријеке) за слично у Бањалуци, кућа, стан, барака, плац, тел. 065/549-687.

Мијењам кућу од 120 м² у Даруару за Бањалуку, може и за стан, тел. 387 66/622-107.

### ИЗДАВАЊЕ

Издајем повољно спрат куће у насељу Дервиши, гријање централно, тел. 387 66/807-068.

Издајем стару ненамјештену кућу, 90 м², струја, вода, телефон, на великом плацу, тел. 065/650-503.

Издајем дјевојкама спрат куће на Старчевици, одвојен улаз, тел. 065/759-420.

Издајем приземље куће у Обилићеву, погодно за два студента, гријање, кабловска, Werles, тел. 065/720-475.

Издајем трособну кућу, тотално санирану и сређену, хитно и на дужи период, код Зеленог моста у Бањалуци, тел. 065/636-545; 065/192-000.

Издајем кућу и спрат куће, ул. Босе Живковић бр. 64 на Лаушу, тел. 065/781-512.

Издајем празну трособну кућу, тотално санирану и сређену, хитно на дужи период код Зеленог моста у Бањалуци, тел. 065/636-545; 065/192-000.

Издајем намјештену дворишну кућу близу Електротехничке школе, десет минута до центра, тел. 065/327-969.

Издајем приземље куће, 60 м², намјештено, у близини зграде Владе, тел. 066/668-770.

Издајем намјештену кућу са дворištем у Обилићеву, 250 КМ, ул. Гаврила Принципа бр. 36, тел. 065/824-048.

Изнајмљујем кућу ученицима близу Гимназије и Медицинске школе, тел. 065/373-794.

Издајем празну дворишну кућицу у Обилићеву, одлична локација, тел. 066/328-896.

Издајем полунамјештену кућу у ул. Крајишких бригада 70, транзитни пут, изнад "Чајавца", тел. 066/531-869.

Издајем спрат куће, кабловска, централно, близу Клиничког центра Паприковац, тел. 051/282-989; 066/391-667.

Издајем спрат куће, двособан стан, цијена по договору, тел. 065/902-541.

Издајем ненамјештену кућу у Трну, тел. 066/223-636.

Издајем за три студента намјештену дворишну кућу на Старчевици, цијена 300 КМ, тел. 065/828-437.

Издајем луксузно опремљену кућу код Ребровачке цркве, тел. 065/631-613.

Издајем студенткињама спрат куће, тел. 065/529-814.

Издајем дворишну зграду, тел. 051/351-681.

Издајем спрат куће, 62 м², ненамјештен, гаража, Лазарево, тел. 066/010-151.

Издајем студентима спрат куће (двособан стан), 120 КМ лежај, близина кампуса, тел. 065/967-127.

Издајем дворишну кућу за два студента на Старчевици, цијена 200 КМ, тел. 065/828-437.

**ПОТРАЖЊА**

Потребна кућа на дужи период на чување, службеник обезбјеђења (Ђуђиће), тел. 066/544-132.

## СТАНОВИ

**ПРОДАЈА**

Продајем нов стан, 34 м², властито гријање на гас, санитарна вода на гас, изолација десет цм, бамбусов паркет, ул. Стојана Новаковића 12, тел. 38765/534-684.

Продајем гарсоњере у изградњи од 29 и 30 м², 50.000 и 53.000 КМ, тел. 387 65/562-426.

Продајем стан у центру Градишке, површине 61 м², реновиран, усељив, повољно, тел. 387 65/320-116.

Продајем или мијењам два једнособна стана 40 м² у Будви за Бањалуку, тел. 38765/400-458.

Хитно продајем полунамјештен стан 41,5 м², први спрат, централно, клима, хидромасажна када, бамбусов паркет. Цијена по договору, тел. 38765/911-243.

Продајем шест станова - новограднa. Станови се налазе у центру Челинца код зграде општине. Величина станова од 35 до 90 м², тел. 051/551-174; 387 65/686-364.

Продајем стан код апотеке "1. мај", трособан, 80 м², 30 м² поткровља, четврти спрат, стање одлично, могућа замјена, тел. 387 65/598-800.

Продајем једнособан стан, намјештен са гаражом 40 м² у Лазареву, реновиран генерално, цијена 50.000 КМ, тел. 38765/788-215.

Продајем двособан стан у центру Бањалуке, прва зона, тел. 065/857-636.

Продајем једноипособан стан од 44 м² у подножју Старчевице, близу факултета. Безбједносна врата, клима, централно гријање, лифт, балкон. Цијена 90.000 КМ, тел. 065/779-685.

Продајем нов луксузно комплетно намјештен стан, само кеш, 60 м², код Економског факултета, 2.000 КМ/м², тел. 387 65/256-969.

Продајем стан у насељу Сунце, 67 квадрата, високо приземље, цијена по договору, тел. 387 65/930-931.

Продајем више станова у изградњи и готових различитих величина и локација, тел. 38765/562-426.

Продајем двособан стан на Старчевици од 57 м², 1.400 КМ/м², други спрат, генерално реновиран, тел. 387 65/562-426.

Продајем двоипособан стан у Борику, 64 м², зграда "Титаник", комплетно реновиран, цијена 65.000 евра, тел. 051/423-003; 065/218-001.

Продајем трособан стан у Алеји Светог Саве код СД "Борик", 86 м², трећи спрат, има лифт, уграђен калориметар, тел. 065/241-575.

Продајем нове станове 90 м², 94 м², 95 м², "Тополино" зграде, цијена 2.100 КМ/м², тел. 065/549-687.

Продајем нове станове 39 м², 47 м² и 50 м² у насељу Дервиши, цијена 1.300 КМ/м², тел. 065/549-687.

Продајем стан од 62 м² у центру Макарске, тел. 065/649-333.

Продајем једнособан стан 40 м², испод Старчевице у близини факултета, први спрат, изградња 1990. године, цијена 78.000 КМ, тел. 051/462-083; 065/671-804.

Продајем или мијењам стан, 70 м² у Бањалуци, тел. 065/718-801.

Продајем стан, 37 м², у насељу Анте Јакића, први спрат, Бањалука, тел. 065/698-012.

Продајем једнособан стан, 42 м², четврти спрат, лифт, намјештен, новија градња, укњижен, затворен балкон 75.000 КМ, тел. 066/691-052.

Продајем у Борику стан 41 м², у близини кампуса, нова градња, тел. 065/698-012.

Издајем намјештен једнособан стан, ул. Раде Кондића (Петрићевац, код жуте пасареле на транзиту), тел. 051/354-785; 065/573-110.

Продајем стан 101 м², шести спрат, двоетажни - Борик, цијена 200.000 КМ, може и замјена за два мања, тел. 065/549-687.

Продајем стан, 64 м², у Борику у "Титанику", хитно, тел. 065/636-545.

Продајем двособан комфоран стан, 61 м², други спрат, ул. Царице Милице, сниран, повољно, могућ договор, или мијењам за већи, тел. 065/636-545.

Продајем стан на Старчевици, 63 м², цијена 1.350 КМ/м², тел. 065/071-006.

Продајем стан или мијењам за мањи стан у Борику, 75 м², тел. 066/091-633.

Продајем једнособан стан, 48 м², ул. Николе Пашића 19, звати од 12 до 16 часова, тел. 051/214-817.

Продајем стан у Бањалуци, ца 40 м², тел. 065/522-838.

Продајем комфоран стан, 57 м², у Борику, ул. Живојина Мишића, усељив, има лифт, тел. 065/636-545.

Продајем двособан комфоран стан, 63 м², улица Косовке дјевојке, хитно, тел. 065/636-545.

Издајем намјештен двоипособан стан у ул. Краља Петра 2 бр. 47, тел. 065/669-740.

Продајем стан на Петрићевцу, жуте зграде, 50 м², двособан, тел. 065/652-344.

Хитно продајем двособан стан 74 м², поткровље, ул. Илије Гарашанина, новограднa, 1.200 КМ/м², тел. 065/284-450.

Продајем стан 105 м², четврти спрат, сниран, у Борику - Пентагон, цијена 105.000 евра, тел. 065/549-687.

Продајем нов трособан стан, 78 м², код парка "Младен Стојановић" и четвороособан 97 м², насеље Лорка, тел. 065/524-505; 051/316-955.

Продајем трособан стан, 75 м², у Борику, Бањалука, трећи спрат, екстра реновиран, 131.000 КМ, тел. 065/901-781.

Издајем стан ул. Ђуре Јакшића 6 иза СУП-а, тел. 065/526-703.

Преко пута касарне издајем трособан ненамјештен стан, ул. Јарослава Хашека 1б, тел. 051/380-556.

Продајем нов стан, 55 м², у Козарској улици, Кочићев вијенац, први спрат, тел. 065/685-800.

Продајем стан, 63 м², у улици Саве Љубоје, Старчевица, трећи спрат. Цијена повољна, тел. 065/685-800.

Продајем трособан стан, 76 м², Борик, цијена 1.550 КМ/м² и трособан 72 м², Чаире, тел. 065/524-505; 051/316-955.

Продајем стан у Борику, Бањалука, 57 м², трећи спрат, код кампуса, тел. 065/698-012.

Продајем двособан стан, 57 м², први спрат, ул. Косовке дјевојке, цијена 1.700 КМ/м², тел. 065/562-426.

Продајем трипособан стан 81 м² ул. Гундулићева и трособан стан, 85 м², Алеја Св. Саве, тел. 065/524-505; 051/316-955.

Продајем стан у Бањалуци, 68 м², први спрат, почетак Борика, тел. 065/698-012.

Продајем стан у Новом Саду од 45 м², на Детелинари у близини Новосадског сајма, тел. 051/437-016; 065/286-230.

Продајем нов усељив двособан стан од 63 м² и трособан стан од 71 м², насеље Лорка, Центар II, тел. 065/524-505; 051/316-955.

Продајем нов стан 27 м², у Борику, код кампуса, четврти спрат, тел. 065/698-012.

Продајем стан, 54 м², лифт, трећи спрат, подно гријање, у Београду, Кошутњак, тел. 051/437-505; 00381/11-25-4425.

Продајем стан 30 м², четврти спрат, у ул. Марка Краљевића, Обилићево, цијена 55.000 КМ, тел. 065/978-485.

Продајем стан у Обилићеву 28 м², први спрат, Бањалука, тел. 065/698-012.

Издајем једнособан намјештен стан са централним гријањем, на Старчевици, Косовке дјевојке 20, стан 33, тел. 052/418-220; 065/433-396.

Продајем двособан стан, 51 м², ул. Скендера Куленовића код старог СУП-а, цијена 90.000 КМ, тел. 065/562-426.

Продајем двособан стан, 61 м², приземље, цијена 1.350 КМ/м², новограднa, Старчевица, тел. 065/562-426.

Продајем двособан стан, 58 м², четврти спрат, у Обилићеву, ул. Крфска, тел. 065/763-941.

Продајем у Бањалуци стан, 57 м², двоипособан, други спрат, Обилићево, тел. 065/698-012.

Продајем стан у Борику код кампуса, 57 м², четврти спрат, хитно и повољно, тел. 065/698-012.

Продајем нове станове у центру Бањалуке код Гимназије 50 м² - четврти спрат, 56 м² - трећи спрат, 70 м² - други спрат, цијена 2.300 КМ/м², тел. 065/549-687.

Продајем стан у приземљу, Нова варош, погодно за старије особе, 50 м², цијена 92.000 КМ, тел. 065/652-344.

Продајем двособан стан у Обилићеву, цијена 1.650 КМ/м², први спрат, 46 м², тел. 065/652-344.

Продајем стан, 48 м², Обилићево, трећи спрат, ул. Цара Лазара, 80.000 КМ, фиксно, тел. 065/935-191.

Продајем стан 59 м² у Бањалуци, Старчевица, други спрат, тел. 065/698-012.

Продајем више гарсоњера и мањих станова код "Интерекса" по 1.500 КМ + ПДВ, тел. 065/562-426.

Продајем двособан стан, први спрат, Бањалука, Обилићево, тел. 666-271; 065/575-031.

Продајем стан 57 м², седми спрат, у Борику, Бањалука, хитно и повољно, код кампуса, тел. 065/698-012.

Продајем стан, 54 м², пети спрат, Старчевица, тел. 065/698-012.

Продајем једнособан стан, тел. 065/340-765.

Продајем четвороособан стан у Борику, други спрат, 109 м², цијена по договору, тел. 066/307-992.

Продајем трособан стан, 62 м², новограднa, високо приземље, у подножју Старчевице, цијена 1.700 КМ/м², тел. 065/562-426.

Продајем усељив стан 67 м², приземље код АШ "Волан", цијена 40.000 евра, тел. 065/837-722.

Продајем стан, 70 м², блок 23, Нови Београд, звати послије 16 часова, тел. 065/561-195.

Продајем трособан стан, 72 м², улица Ђуре Ђаковића, Кочићев вијенац, цијена 128.000 КМ, тел. 066/698-608.

Продајем стан, 57 м², у центру, цијена 100.000 КМ, тел. 065/227-292.

Продајем стан, 95 м², други спрат, у Росуљама , 1.850 КМ/м², тел. 065/652-344.

Продајем комфоран стан од 55 м², ул. Талијанског батаљона Матеоти, код школе "Јован Цвијић" у Бањалуци, 1/1, тел. 065/636-545.

Продајем трособан стан у Борику, 59 м², новограднa, 2.250 КМ/м², тел. 065/652-344.

Продајем двособан стан у центру, 58 м², први спрат, подрум 12 м², а може и гаража, 16 м², Васе Пелагића 7, Бањалука, тел. 065/461-655.

Продајем стан у "Пентагону", 86 м², први спрат. Цијена повољна, тел. 065/685-800.

Продајем трособан стан, 86 м², први спрат, у Обилићеву, ул. Марка Краљевића, цијена 1.500 КМ/м², тел. 065/763-941.

Продајем стан у центру Прњавора, 74 м², први спрат, тел. 065/603-637.

Продајем трособан стан, 70 м², први спрат, комплет реновиран и гаражу, 20 м², ул. Душка Кошчице код СУП-а, тел. 065/524-505; 051/316-955.

Продајем трособан стан у Борику, 78 м², шести спрат, цијена 1.500 КМ/м², Београдска, тел. 065/652-344.

Бањалука, Анте Јакића, продајем стан, 57 м², први спрат, генерално реновиран, може замјена за стан од 40 до 45 м², тел. 065/569-294.

Продајем трособан стан 70 м², гаражу 20 м², ул. Паве Радана, Нова Варош, тел. 065/524-505; 051/316-955.

Продајем у Борику нов стан, 41 м², пети спрат, усељив, цијена 2.250 КМ/м², тел. 065/652-344.

Бањалука - Булевар цара Душана продајем двособан стан 48,70 м², тел. 065/569-294.

Продајем стан у Обилићеву 45 м², сутерен, засебан је ањски улаз, потпуно реновиран, повољно, тел. 065/528-232.

Бањалука, ул. Романијска, продајем трособан стан, 67 м², тел. 065/569-294.

Продајем стан, 39 м², у Борику, Бањалука, пети спрат, тел. 065/698-012.

Продајем нове станове, 37 м² и 52 м² , у ул. Анке Дракулић, цијена 1.850 КМ/м² са ПДВ-ом, тел. 066/466-753;.

Продајем двособан стан на Лаушу, 52 м², 1.800 КМ/м², код школе, тел. 065/652-344.

Продајем трособан стан 83 м², трећи спрат - очуван, цијена 1.700 КМ/м², ул Срђе Злопоглеђе, Обилићево, тел. 065/524-505; 051/316-955.

Продајем трособан стан код "Сирана", 1.800 КМ/м², 80 м², трећи спрат, тел. 065/652-344.

Продајем двособан стан у монтажној кући, 51 м², у Лазареву или мијењам за мањи, тел. 051/463-256; 065/382-221.

Продајем стан, први спрат, први власник, намјештен од 30 м², Романијска 2, Паприковац, без хипотеке 1/1, тел. 066/261-352; 065/250-112.

Продајем стан у центру града, 95 м², први спрат, код МУП-а, цијена 180.000 КМ, тел. 065/652-344.

Продајем гарсоњере, новограднa, 26 и 28 м², и двособне станове 40 и 49 м² у изградњи ул. Деспота Стефана Лазаревића, цијена 1.299 КМ/м² са ПДВ-ом, тел. 065/524-505; 051/316-955.

Продајем једноипособан стан, 44 м², подножје Старчевице (централно гријање, клима, лифт, интерфон, безбједносна врата) 90.000 КМ, тел. 065/779-685, 065/601-288.

Продајем једнособан стан од 40 м² у ул. Југ Богдана и двособан од 49 м² - Мејдан, тел. 065/524-505; 051/316-955.

Продајем једнособан стан, 47 м², у згради, ул. Ђуре Ђаковића, Бањалука, тел. 065/740-356.

Продајем стан од 56 м² у ул. Степе Степановића, први спрат, нова градња, тел. 065/698-012.

Продајем двособан комфоран стан, 57 м², ул. Живојина Мишића 43 или мијењам за мањи до 30 м² уз доплату, Бањалука, тел. 065/419-294.

Продајем двособан стан, локација Хисета, тел. 051/300-452.

Продајем стан, 61 м², 1.750 КМ/м² на четвртом спрату, изнад апотеке "1.мај", тел. 065/652-344.

Продајем нов стан, 66 м², на Старчевици, ул. Симе Миљуша, тел. 065/526-714.

Продајем двособан стан у Борику, трећи спрат, лифт, централно гријање, тел. 065/764-964.

Мијењам једнособан стан, трећи спрат, Старчевица, за двособан, предност Старчевица, тел. 065/439-908.

Продајем једноипособан стан у Београду за 55.000 евра, тел. 065/526-708.

Продајем двособан стан од 60 м² на Чаирама, ул. Радоја Домановића, цијена 1.400 КМ/м², тел. 065/763-941.

Продајем нов стан, 50 м², Кочићев вијенац, трећи спрат, лифт, балкон, цијена 80.000 КМ, Стојана Новаковића, тел. 065/788-215.

Продајем троипособан стан, 94 м², у центру, "Пентагон", први спрат, екстра срећен, тел. 065/763-941.

Продајем двособан стан, 59 м², други спрат, на Старчевици, ул. Ђеде Кепмановића, код "Огњишта", тел. 065/763-941.

Продајем двособан стан, 57 м², трећи спрат, у Борику код супермаркета "Макси", цијена 1.700 КМ/м², тел. 065/763-941.

Продајем нов једнособан стан, ускоро усељив у насељу Нови Борик, пов. 43,59, тел. 065/510-098.

Продајем стан у Градишци, 61 м², други спрат, цијена 65.000 КМ, може замјена за Бањалуку, тел. 065/465-009.

Продајем трособну бараку, 65 м², код "Интерекса", Војводе Пријезде бр. 220, тел. 065/594-281.

Продајем стан 50 м², подножје Старчевице, сутерен, повољно, тел. 065/698-012.

**КУПОВИНА**

Купујем стан у Борику до 50 м² - без посредника, до трећег спрата, тел. 065/560-799.

Купујем гарсоњеру или мијењам за стан, предност стара градња, тел. 065/429-104.

Купујем стан од 30 до 50 м², тел. 061/848-752.

Купујем двособан стан у Обилићеву, тел. 051/438-088.

**ЗАМЈЕНА**

Стан у центру од 79 м² мијењам за мањи уз надокнаду, тел. 051/463-419.

Мијењам стан 91 м² у Бањалуци код "Карингтонке", за мањи до 50 м², тел. 051/215-656.

Мијењам откупљен стан у РХ за викендицу, околина Бањалуке, тел. 065/829-601.

Мијењам трособан стан, 75 м², у Новој вароши код Бугарске школе, за мањи, уз договор, тел. 065/693-070.

Мијењам стан у центру од 70 м² за исти или већи на Старчевици или у Лазареву, тел. 065/791-692.

Мијењам једноипособан стан у Београду за одговарајући у Бањалуци, тел. 065/526-708.

Мијењам нов двособан стан у С. Степановића, 53 м², други спрат, за трособан и већи, тел. 065/785-526.

**ИЗДАВАЊЕ**

Издајем ненамјештен стан 48 м² у сутерену, насеље Ђуре Ђаковића, централно гријање, тел. 065/696-796.

Издајем стан, центар, према факултетима, за четири студенткиње, тел. 065/354-939; 065/639-405.

Издајем једнособан стан, Кочићев вијенац (Хисета), тел. 211-627.

Издајем студентима двособан стан у Београду 42 м², на Бежанијској коси, повољно, тел. 38765/562-426.

Издајем трособан намјештен стан са централним гријањем насеље Росуље, тел. 387 65/306-147.

Издајем намјештен стан погодан за двије студенткиње, цијена 300 КМ, тел. 387 66/240-312.

Издајем намјештен стан за три ученице или студенткиње у приватној кући у близини кампуса, посебан улаз, паркинг, централно гријање, 065/899-971.

Издајем, намјештен једнособан стан 30 м² у Росуљама, Вождовацка 43. Све информације на тел. 051/310-979.

Издајем намјештену дворишну кућицу, једнособан стан, Нова варош, тел. 051/315-422.

Издајем једнособан намјештен стан близу Зеленог моста, тел. 066/137-571.

У атрактивно намјештеном стану примам двије дјевојке - центар, тел. 065/054-579.

Издајем једнособан намјештен стан у новоградњи у центру, кабловска, може на дуже, тел. 066/526-579.

Издајем намјештену гарсоњеру на Старчевици, близу ресторана "Огњиште", за 300 КМ, тел. 066/320-558.

Потребна цимерка у стану у центру града (150 КМ), тел. 065/561-087.

Издајем намјештен једнособан стан у Обилићеву (за једну или двије дјевојке), гријање ТА пећ, цијена 300 КМ, тел. 065/752-355.

Потребне двије дјевојке у стану, центар града, цијена 150 КМ, тел. 065/561-087.

Издајем стан, гарсоњере и собе, једно дајем женској особи бесплатно за помоћ у кући, тел. 065/636-195; 051/212-691.

Издајем студентима или млађим брачним паровима намјештен двособан стан, приватна кућа у Обилићеву, тел. 051/454-139; 066/343-377.

Студенту издајем мању намјештену гарсоњеру, има централно гријање, (Росуље), тел. 066/717-325.

Издајем једнособан ненамјештен стан на Старчевици, ул. Академика Милана Васића, тел. 065/822-382.

Издајем двособан намјештен стан у центру града, насеље Анте Јакића,

Бањалука, цијена 400 КМ + режије, тел. 065/241-551; 065/656-377.

Издајем намјештен једнособан стан, слободан од 1.10.2012, ул. Романијска, тел. 065/947-927.

Издајем нов двособан стан, ненамјештен, 48 м², други спрат, ул. Булевар Десанке Максимовић 18, тел. 066/726-308.

Издајем мањи стан са терасом, ново купатило, велика башта, 180 КМ, ул. Његошева, Петрићевац, тел. 051/355-135.

Издајем двоипособан стан у Лазареву са централним гријањем и посебним улазом, тел. 066/332-043.

Издајем једнособан стан, цијена 150 КМ, тел. 065/189-137.

Издајем намјештену собу са купатилом, посебан улаз, тел. 051/463-392.

Издајем намјештен једнособан стан ђаку или раднику, Лауш, тел. 065/745-939.

Издајемању намјештену гарсоњеру са гријањем, ул. Раде Врањешевић 123, тел. 065/933-493; 051/254-481.

Издајем студентима намјештен двособан стан са централним гријањем, ул. Гаврила Принципа 32, Обилићево, тел. 065/900-474.

Издајем стан у улици Милована Хрвећанина, тел. 065/382-775.

Издајем стан, 58 м², други спрат, Бањалука, Церска, 450 КМ/мј.+режије, намјештен, тел. 065/549-687.

Издајем студентима нов намјештен једнособан стан у Обилићеву, тел. 065/569-982.

Солидним дјевојкама издајем повољно намјештен двособан стан са централним гријањем, великом терасом, билзу факултета, Обилићево, тел. 051/465-560.

Издајем једнособан стан са централним гријањем у центру Бањалуке, тел. 065/677-276.

Издајем намјештену гарсоњеру у центру Новог Сада, тел. 065/715-169.

Издајем двособан ненамјештен стан код школе на Петрићевцу, ул. Зоре Ковачевић 57, тел. 065/480-097; 051/355-844.

Издајем намјештен двособан стан у Бањалуци, Нова варош, ул. Слободана Јовановића, тел. 066/399-809.

Издајем студентима намјештен стан са гријањем, Старчевица, ул. Церска, тел. 065/015-317.

Издајем стан у Трну, једнособан, Старине Новака, полунамјештен, тел. 051/585-909.

Издајем намјештену гарсоњеру, дворишни објекат, 23 м², близу Економске школе, гријање на струју, тел. 065/754-152.

Издајем двособан полунамјештен стан, ул. Стевана Марковића 27, насеље Росуље, тел. 051/311-572.

Издајем једнособан намјештен стан, слободан од 1.10.2012. године, ул. Романијска 26, тел. 065/947-927.

Издајем празан стан, 52 м², преко пута "Обија", ул. Дубичка 100, Бањалука, тел. 388-297; 066/470-588.

Издајем једнособан полунамјештен стан повољно, тел. 065/598-440.

Издајем једнособан стан повољно, тел. 051/355-130; 065/598-440.

За три студента издајем нов намјештен трособан стан (спрат куће, посебан улаз) централно гријање, кабловска, интернет, цијена 120 КМ + режије, тел. 051/301-109; 065/415-825.

Издајем једнособан намјештен стан са централним гријањем, у Косовској улици, 250 КМ, тел. 051/281-632.

Издајем на дужи период двособан стан, други спрат, у улици Раде Врањешевић 16, тел. 051/438-673; 065/213-780.

Издајем де лукс намјештен трособан стан у строгом центру Бањалуке, 95 м², два купатила, за пословне људе, тел. 065/650-503.

Издајем веома повољно двособан намјештен стан у ул. Стевана Булајића у Обилићеву, тел. 051/465-708; 051/465-726.

Издајем студентима намјештен стан - собе, ул. Максима Горког 90, тел. 051/212-282.

Издајем двособан намјештен стан са ТВ-ом, веш-машином и фрижидером за три дјевојке које студирају прву или другу годину, ул. Раде Врањешевић 167, Борик, Бањалука, тел. 051/254-414.

Издајем двјема студенткињама или ученицама стан са гријањем, ул. М. Обилића 52, тел. 464-375.

Издајем једнособан стан, спрат куће, Косте Јарића 46, тел. 065/364-919.

Издајем потпуно намјештен трособан стан у приватној кући, централно, посебан улаз, Петрићевац, ул. Мајевичка, тел. 065/515-094.

Издајем мањи двособан стан 43 м² у центру града, потпуно намјештен, 600 КМ, тел. 065/465-962.

Издајем трособан намјештен стан, С. Куленовића, Кочићев вијенац, посебан улаз, гријање, кабловска ТВ, тел. 065/593-786.

Издајем двособан комфоран стан 58 м² у згради изнад кафића "Вегас" и "Цириз", ул. Живојина Мишића 1, Борик, тел. 065/510-252.

Издајем празан стан са кухињом у ул. Српских рудара 48, на Лаушу, тел. 280-922; 066/884-431.

Издајем двоипособан намјештен стан код парка "Петар Кочић", цијена 300 КМ, тел. 065/822-262; 065/455-848.

Издајем у Бањалуци, близу насеља Сунца, једнособан и двособан комфорно намјештен стан, тел. 066/808-770.

Издајем двособан стан у згради са гријањем, 350 КМ режије (намјештен), Обилићево, тел. 051/466-060; 065/643-621.

Издајем самцима дворишну зграду, посебан улаз, намјештено, у Лазареву, од 16 до 20 часова, тел. 065/051-310.

Издајем једнособан ненамјештен стан на Лаушу, цијена 150 КМ, тел. 066/244-725.

Издајем двособан стан у ул. Анке Дракулић 29, све посебно, тел. 051/460-698.

Издајем једнособан стан у Бањалуци, Нова варош, тел. 066/399-809.

Издајем трособан намјештен стан, 82 м², ул. Огњена Прице 18 на Старчевици, за три до четири дјевојке, тел. 065/510-252.

Издајем намјештен једнособан стан са гријањем, близу центра града, тел. 051/351-680; 065/450-544.

Издајем у центру двоипособан, намјештен стан 60 м², први спрат, улица Симе Шолаје, тел. 066/039-025.

Издајем студентима собу, тел. 066/981-536; 051/302-550.

Издајем гарсоњеру за два студента или ученика у Обилићеву, близу факултета, тел. 463-089.

Издајем намјештену гарсоњеру и двособан стан са централним гријањем, тел. 065/523-768.

Издајем двособан стан у кући, тел. 051/439-088.

Издајем намјештену гарсоњеру, новоградња, Старчевица, тел. 066/680-579.

Издајем повољно тројици студената двособан намјештен стан са гријањем, тел. 065/512-226.

Издајем собу у згради са парним гријањем намјештено, женским особама повољно, тел. 066/331-179.

Издајем непушачима де лукс намјештен стан у Лазареву, ул. Књаза Милоша 59, преко пута "Зоки комерца", тел. 065/520-410.

Изнајмљујем једнособан стан, потпуно намјештен, посебан улаз, цијена по договору, тел. 280-302; 065/981-419.

Издајем студенткињама намјештен стан у центру града, Бањалука, тел. 065/974-535.

Издајем намјештен стан у одвојеној приватној кући за двије запослене дјевојке или два запослена момка, тел. 065/305-308.

Бањалука, Лауш, издајем или продајем стан 40 м² у згради, други спрат, дјелимично намјештен, тел. 065/569-294.

Издајем једнособан празан стан на Паприковцу, цијена 130 КМ, тел. 051/215-879.

Издајем једнособан намјештен стан, стамбена зграда, Гаврила Принципа 7, Обилићево, 300 КМ + режије, тел. 065/640-010.

Издајем двособан стан, етажно гријање, посебан улаз, код Ребровачке цркве, тел. 065/098-889.

Издајем једнособан полунамјештен стан, посебан улаз, ул. Косте Јарића 36, тел. 066/936-032.

Издајем младом брачном пару, ђацима, студентима двособан намјештен стан са централним гријањем, повољно, ул. Ђорђа Јоветића 17 - Побрђе, тел. 051/281-760; 065/633-354.

Издајем стан у Пријечанима, поткровље, тел. 051/385-259.

Издајем гарсоњеру са гријањем на Старчевици, тел. 065/766-730; 051/467-243.

Издајем стан у улици Анке Дракулић 29, све посебно, има гаражу и паркинг, тел. 051/460-698.

Издајем нову намјештену гарсоњеру младом брачном пару, ул. Мајке Југовића 44, пети спрат, звати од 14 до 20 часова, тел. 051/318-568;.

Издајем празан трособан стан у стамбеној згради код Зеленог моста и ресторана "Орхидеја" на дужи период, тел. 065/636-545; 065/192-000.

Издајем ученицама и студенткињама нов већи двособан намјештен стан у поткровљу, са централним гријањем, ул. Јасимира Малчића, тел. 065/348-669.

Издајем студентима двособан стан 57 м² код Зеленог моста, тел. 065/973-622.

Издајем ђацима намјештену дворишну зграду, тел. 051/465-131; 066/278-025.

Издајем празан стан у кући у ул. Д. Суботића, тел. 065/710-776.

Издајем студентима двособан намјештен стан са централним гријањем, тел. 065/938-151.

Издајем једнособан стан, посебан улаз, Вождовачка 43, тел. 051/310-979.

Издајем једнособан стан на Старчевици, тел. 051/429-441; 065/836-879.

Издајем намјештен стан за двије дјевојке, у згради са централним гријањем, тел. 065/391-168.

Издајем студентима или брачном пару без дјеце стан, тел. 066/499-664.

Издајем двособан комплет намјештен стан у центру, први спрат, цијена по договору, тел. 065/703-794.

Издајем двособан стан, посебан улаз, на спрату, повољно, ул. Раде Радића 235, тел. 051/424-313.

Издајем намјештен двособан стан за четири студенткиње, цијена 500 КМ + режије, тел. 065/548-490.

Издајем намјештен стан у приватној кући, намјештен, посебан улаз, централно гријање, тел. 065/830-718.

Издајем намјештен стан, 80 м², други спрат, у центру Бањалуке, преко пута хотела "Палас", цијена 500 КМ/мј+режије, тел. 065/549-687.

Издајем једнособан стан у кући, намјештен, тел. 066/488-811; 065/244-977.

Издајем празан стан, улица Новице Церовића, Борик, величина 65 м², тел. 065/921-904; 065/091-577.

Издајем дјевојци намјештену једнокреветну собу са употребом кухиње, Росуље, ул. Херцеговска бр. 16, тел. 065/458-230.

Већа намјештена гарсоњера, приватна кућа, посебан улаз, у насељу Ада, звати послије 18 часова, тел. 065368-341; 051/529-582.

Издајем намјештену гарсоњеру, улица Јасимира Малчића бр. 6, 300 метара од Ауто-школе "Волан", тел. 065/858-064.

Издајем двјема дјевојкама нов комплетно намјештен једнособан стан са централним гријањем у ул. Јасимира Малчића 24, тел. 065/972-346.

Издајем гарсоњеру на Лаушу, ул. Карађорђева, прије амбуланте (колонија), тел. 065/510-172.

Бањалука - Лауш, издајем стан, 40 м², полунамјештен, тел. 065/569-294.

Издајем празан или полунамјештен једнособан стан, дворишна кућа у Росуљама, тел. 065/547-880.

Издајем једнособан стан у ул. Рајка Босића, има централно гријање, тел. 066/871-878.

Издајем стан у Котор Варошу, код цркве, тел. 051/437-982.

Издајем стан, насеље Мјесец, тел. 065/285-371.

Издајем једнособан стан у дворишној згради на Петрићевцу, тел. 051/354-274.

Издајем двособан стан, намјештен, ул. Симе Матавуља, тел. 066/709-448.

Издајем једнособан стан, полунамјештен, повољно, тел. 051/352-756.

Издајем намјештену гарсоњеру на Бул. К. П. бр. 45 у центру Новог Сада, тел. 387 51/219-806.

Изнајмљујем једнособан стан у ул. Радоја Домановића, трећи спрат, цијена 150 евра + трошкови, звати од 19 до 21 час, тел. 051/314-079.

Издајем студентима и млађим брачним паровима намјештен двособан стан у Обилићеву, гријање ријешено, тел. 051/454-139.

Издајем запосленим дјевојкама или студенткињама једнособан и двособан намјештен стан, у ул. Душка Кошчице и Марка Краљевића, тел. 065/547-711.

Издајем трособан полунамјештен стан, 70 м², у близини кафеа "Александрија", почетак Старчевице, може породица или 3-4 студента, тел. 065/265-314; 051/439-935.

Издајем намјештен стан, 30 м², зграда код поште и факултета у Обилићеву, тел. 065/385-405.

Издајем једнособне и двособне станове, прво усељење, повољно, тел. 065/792-481.

Издајем двособан стан, посебан улаз, код школе на Петрићевцу, у ул. Зоре Ковачевић бр 57, тел. 051/355-844; 065/630-561.

Издајем стан у ул. Душка Кошчице 10 - предност имају студенти и запослене дјевојке, тел. 066/980-346; 051/211-471; 066/980-346.

Издајем намјештен стан двојици студената, посебан улаз, централно гријање, тел. 051/420-432; 065/657-159.

Издајем двособно намјештено поткровље, близу Зеленог моста, тел. 065/046-852.

Издајем једнособан и двособан стан, Обилићево, кућа, тел. 065/513-795.

Изнајмљујем двособан стан, реновиран, централно гријање, кабловска ТВ, интернет, намјештен, на дуже, Београд, Миљаковац, тел. 065/198-290.

Издајем хитно празан комфоран двособан стан у "Титанику" у Борику на дужи период, тел. 065/636-545; 065/192-000.

Издајем једнособан и двособан стан на Петрићевцу, тел. 065/202-446; 051/355-517.

Издајем једнособан намјештен стан у Новој вароши, тел. 066/926-781.

Издајем двособан намјештен стан у Новој вароши, тел. 066/926-781.

Намјештена гарсоњера у близини Гимназије и Медицинске школе, тел. 066/803-406.

Издајем намјештен стан у приватној кући код "Космоса", тел. 065/528-247; 065/972-569.

Издајем једнособан стан, намјештен, мањој породици или запосленим лицима, ул. Браће Југовић 23, Обилићево, тел. 065/820-355.

Издајем двособан намјештен стан, тел. 051/307-858.

Издајем двособан ненамјештен стан, 80 м², приватна кућа, централно гријање, паркинг, тел. 065/450-428.

Издајем двособан намјештен стан код "Аутопревоза", ул. Франа Супила 23, тел. 065/441-293.

Издајем стан, 60 м², Божидара Аџије 39 А, намјештен, дјевојкама, младом брачном пару, тел. 065/470-842.

Издајем студентима двособан намјештен стан (у близини кампуса), ул. Франа Супила 38, тел. 065/767-031;051/315-364.

Издајем прелијепо намјештен трособан стан у строгом центру код мексичког ресторана у стамбеној згради, централно, тел. 065/636-545; 065/192-000.

Издајем празан трособан стан, први спрат, ул. Ђуре Јакшића код ОШ "Јован Цвијић", на дужи период, тел. 065/636-545; 065/192-000.

Издајем новонамјештен стан код МУП-а, 500 КМ, тел. 065/140-027.

Издајем трособан намјештен стан у кући у Лазареву 1, цијена 300 КМ, тел. 066/234-910.

Издајем ненамјештен једнособан стан у "Интеграловој" згради, ул. Мајке Југовића 24, тел. 065/217-909.

Издајем једнособан стан, дворишна кућа у ул. Богдана Жерајића 32, тел. 051/282-871.

Издајем једнособан стан у приватној кући, посебан улаз, ул Триве Амелице 34, Росуље, тел. 065/420-496; 051/316-173.

Издајем новонамјештен стан преко пута Електротехничког факултета, 500 КМ, тел. 065/140-027.

Издајем комфоран намјештен двособан стан близу МУП-а за једну или двије дјевојке, гријање етажно, цијена 400 КМ, тел. 065/752-355.

Издајем једнособан намјештен стан, зграда "Тополино" код Венеција моста, тел. 065/532-396.

Издајем срећен и намјештен двособан стан у центру града, тел. 065/441-636.

Повољно издајем већи намјештен стан у строгом центру града, тел. 066/773-843.

Издајем једнособан стан, дворишна зграда, Лазарево, цијена 200 марака, тел. 051/371-162.

Издајем гарсоњеру, намјештену, посебан улаз, почетак Петрићевца, звати од 17 до 20 часова, тел. 051/355-912.

Издајем двособан намјештен стан без гријања на Паприковцу у приватној кући, тел. 065/281-340.

Издајем двособан стан на Старчевици за четири студента, централно гријање, кабловска, интернет, тел. 065/742-400.

Издајем намјештен стан за три студенткиње - студента, посебан улаз, цијена по лежају 110 КМ, тел. 066/766-053.

Издајем једнособан стан, посебан објекат, намјештено за два студента, повољно, у близини кампуса, тел. 065/902-541.

Издајем једнособан полунамјештен стан, 45 м², на Петрићевцу, код "Фортуне", одвојен улаз, приземље, центар, гријање, 200 КМ + режије, тел. 051/354-669.

Издајем једнособан намјештен стан, 50 м², на Петрићевцу, тел. 065/069-418.

Издајем једнособан стан, спрат куће, посебан улаз, Раде Марјанца, Паприковац, цијена по договору, тел. 051/218-175.

Издајем намјештен стан за три студенткиње, цијена по кревету 120 КМ, звати од десет до 15 и од 20 до 22 часа, тел. 051/461-603.

Издајем двособан намјештен стан у центру Бањалуке, тел. 065/775-801.

## ПОТРАЖЊА

Потребне двије цимерке у стану са гријањем, насеље Обилићево, тел. 387 65/787-470.

Самац у једнособном стану, 40 година, тражи цимера у Лазареву, дворишна зграда, 150 КМ, тел. 065/051-310.

Тражим цимерку у гарсоњери, ул. Степе Степановића 175, цијена 125 КМ + режије, тел. 066/544-030.

## ПОСЛОВНИ ПРОСТОРИ

### ПРОДАЈА

Продајем пословни простор, 28,40 м², пекотека у раду, код основне школе на Старчевици, хитно, тел. 38765/562-426.

Продајем или издајем модеран локал, 50 квадрата, вишенамјенски, укњижен, Обилићево, Цара Лазара 43, тел. 051/385-131; 387 66/154-289.

Продајем или издајем модеран вишенамјенски локал, 50 квадрата, укњижен, Обилићево, Цара Лазара 43, тел. 051/385-131; 387 66/154-289.

Продајем пословни простор 100 м², вишенамјенски, са два стана по 30 м²,

ул. Карађорђева, код "Јадранке", тел. 065/588-889.

Продајем пословни простор - халу на плацу од 3.100 м², Бањалука - Туњице, тел. 065/549-687.

Продајем пословни простор 38 м² у Бањалуци, код "Мед. електронике", ул. Петра Рађеновића, цијена 850 евра/м², тел. 065/549-687.

**Продајем или издајем лијепо модеран вишенамјенски укњижен локал уз такси штанд, Обилићево, Цара Лазара 43, површине 50 квадрата, повољно, тел. 051/385-131; 387 66/154-289.**

Продајем пословни простор у Бањалуци - Обилићево, Браће Југовић 29, цијена 2.300 КМ/м², тел. 065/549-687.

Продајем пословни простор, 25 м², ул. Гундулићева, и нов кафић 32 м² опремљен у ул. Максима Горког, тел. 065/524-505; 051/316-955.

Продајем или мијењам за стан пословни простор 28,4 м², тел. 066/785-766.

Продајем мотел са 12 соба, тел. 065/513-006.

Продајем или издајем пословни простор, 24 м², ул. Драгана Бубића 14А, тел. 065/699-569.

Продајем пословни простор у Бањалуци, 75 м², на високом приземљу до улице, повољно, или мијењам за одговарајући стамбени простор, тел. 051/304-710; 065/975-226.

Продајем халу 25х15 метара са 2.600 м² земљишта, са плацем од 1.000 м² за породичну кућу у Вујновићима у близини аутопута, тел. 065/763-941.

Продајем повољно пословни и стамбени простор од 100 м² на спрату, све 1/1, употребна дозвола, тел. 065/633-568.

Продајем пословни простор, 91 м², ул. Васе Пелагића, код Основног суда, тел. 065/631-613.

Издајем пословни простор, 18 м², Алеја Св. Саве 59, локал бр. 4, преко пута Спортске дворане "Борик", тел. 051/461-019; 065/754-795; 066/286-960.

Издајем локал у старом занатском код кафића "988" 10 м², тел. 063/893-982.

**ИЗДАВАЊЕ**

Издајем пословни простор, 28 м², за све намјене, тел. 387 66/826-000.

Издајем пословни простор, 18 м², за све намјене у Борику, преко пута Хипо банке, тел. 065/909-128 и 065/406-983

Издајем пословни простор 9 м² у центру Бањалуке, тел. 065/602-883.

Издајем складишни простор са канцеларијом око 180 м² у Трну на главној цести., тел. 387 65/539-888.

Издајем канцеларијски простор, 64 м², центар Бањалуке, Гундулићева 6 (три канцеларије, чајна кухиња, паркинг, централно гријање, аларм), тел. 065/971-991; 065/622-609.

Издајем намјештену канцеларију 20 м², Алеја Светог Саве 7а, поред Основног суда, тел. 051/218-000; 065/300-310.

Издајем локал 28 м² за све дјелатности, тел. 066/826-000.

Издајем пословни простор у центру Прњавора, 20 м², тел. 065/603-637.

Издајем пословни простор, 12 м², ул. Мајке Југовића, тел. 065/584-111.

Издајем повољно нов вишенамјенски пословни простор са гријањем, употребна дозвола, телефон, интернет, на дужи период, тел. 065/784-849.

Издајем уређен пословни простор, 55 м², у ул. Веселина Маслеше (Господска улица), на другом спрату, тел. 066/649-723.

Издајем пословне просторе, 35 и 40 м², може заједно, центар, В. Пелагића код Рајфајзен банке, тел. 065/803-999.

Издајем повољно пословни простор од 42 м² у ул. Паве Радана 12 цијена 350 КМ, тел. 065/974-716.

Издајем пословни простор од 36 м² са WC-ом, гријањем и климом, добар изложбени простор, ул. Јеврејска, први спрат, код "Босне", цијена 600 КМ, тел. 066/897-405.

Издајем у центру Бањалуке пословне просторе различитих величина, тел. 065/522-838.

Издајем канцеларијски простор 12 м², приземље, Борик, тел. 065/512-292.

Издајем канцеларијски пословни простор 50 м² са централним гријањем, ужи центар града, ул. Р. Шипке 28, тел. 051/300-490; 065/176-559.

Издајем канцеларијски простор са употребном дозволом 56 м² у строгом центру Бањалуке (Јеврејска улица), тел. 065/902-567.

Издајем канцеларију у строгом центру Бањалуке, цијена 250 КМ/мјесец у цијену укључено и гријање, тел. 066/263-040.

Издајем локал за канцеларију у ТЦ "Екватор", тел. 065/530-831.

Издајем пословни простор иза СУП-а, тел. 065/526-703.

Издајем намјештену канцеларију у ТЦ "Екватор" 16 м², први спрат, тел. 065/517-821.

Издајем пословни простор у Градишци, 54 м² (са мокрим чвором) погодан за кафић, продавницу, канцеларије. Улица Првог крајишког корпуса 10, приземље, близу граничног прелаза, тел. 065/800-490.

Издајем канцеларијски простор у "Екватору" 30 м², први спрат бр. 16, посједује документацију, тел. 065/512-186; 051/215-695.

Издајем пословни простор 70 м² у Зеленгорској улици, цијена по договору, тел. 051/312-742.

Издајем пословни простор, 18 м², Алеја Светог Саве, локал бр. 4, преко пута Спортске дворане "Борик", тел. 051461-019; 065/754-795; 066/286-960.

Издајем пословни простор, 142 м², Јеврејска ул. (пет канцеларија, два мокра чвора, клима, аларм), ламела 2, трећи спрат, десет КМ/м², тел. 065/623-658.

Издајем пословни простор 30 м² у центру Бањалуке, преко пута џамије Ферхадија, 800 КМ/мј.+режије, тел. 065/549-687.

Издајем пословни простор 48 м²/П у центру Бањалуке, преко пута хотела "Босна", 700 КМ/мј. + режије, тел. 065/549-687.

Издајем пословни простор 45 м² за све намјене, само озбиљне понуде, тел. 066/135-281.

Издајем пословни простор, 40 м², К. бригада 95, транзитни пут, преко пута "Чајавца", паркинг 100 м², тел. 051/214-538; 066/063-931.

Издајем кафић под закуп у Новој вароши, тел. 065/976-375.

Издајем канцеларијски простор, 22 м², ул. Грчка 19, тел. 214-787.

Издајем кафић у Занатском центру у Обилићеву, тел. 065/981-052.

Издајем локал у центру града, Српска 26, код цркве, тел. 065/510-172.

Издајем ресторан у функцији на Петрићевцу, папири уредни, цијена 600 КМ, тел. 051/355-572; 066/658-775.

Издајем пословни простор са употребном дозволом, 36 м², ул. Раде Радића 239, тел. 051/424-313.

Издајем пословни простор (стан), 82 м², први спрат, у центру Бањалуке код РК "Центар", цијена 700 КМ/мј. +режије, тел. 065/549-687.

Издајем вишенамјенски пословни простор 190 м², код Ребровачке цркве, тел. 065/631-613.

Издајем вишенамјенски пословни простор 130 м² + 130 м², употребна дозвола, ул. Браће Подгорника 47, тел. 065/217-909.

Изнајмљивање канцеларија у Лакташима, локација "Центрум" маркет Лакташи, тел. 051/366-814.

Издајем повољно пословни простор од 50 м², може и више, на прометном мјесту, употребна дозвола, тел. 065/633-568.

Издајем у центру Бањалуке локал од 29 м², екстра локација, тел. 065/516-927.

Издајем пословни простор, 25 м², у Росуљама, канцеларија или продавница са инвентаром на пар мјесеци бесплатно, тел. 065/618-380.

Издајем пословни простор са употребном дозволом, 40 м², Карађорђева 5, тел. 066/006-271.

Издајем мањи канцеларијски простор у центру, тел. 065/826-713.

Повољно издајем пословни простор за трговину, месницу или апотеку, са употребном дозволом, ул. Јована Рашковића 7, тел. 051/303-722; 065/367-413.

Издајем пословни простор, 18 м², у пословном центру, први спрат, Јеврејска улица, 300 КМ, тел. 065/529-471.

Издајем 100 м² канцеларијског простора на првом спрату у ул. Веселина Маслеше 28 (Господска), тел. 066/649-723.

Издајем пословни простор од три просторије (60 м²), погодно за салоне за његу и масажу, ординације, канцеларије и др., тел. 051/466-112; 065/415-752.

Издајем пословни простор, 22 м² + магацин за све намјене, употребна дозвола, јефтино, тел. 282-106; 065/635-449.

Издајем пословни простор површине 14 м² у Видовданској ул. код хотела "Босна", тел. 066/253-490.

Издајем пословни простор 45 м² централни трг града и приземље, тел. 065/239-885.

Издајем пословни простор, 18 м², у улици Максима Горког, насеље Сунце Бањалука, тел. 051/470-682; 065/186-464.

Издајем пословни простор у Новој вароши површине 140 м², погодан за разне дјелатности, тел. 065/527-849.

У РК "Кастел" издаје се 15, 34, 37, 55 м² посл. простора, пет намјештених канцеларија - једна цјелина 95 м² и 95 м² празног простора за канцеларије, клима, гријање, обезбјеђење, лифт, тел. 051/216-161; 216-384; 065/522-802.

Издајем у закуп канцеларијски пословни простор бр. 21, 16, 71 м², ул. Гундулићева 76 Бањалука, тел. 065/433-995; 065/ 539-673.

## ГАРАЖЕ

**ПРОДАЈА**

Продајем зидану гаражу у центру, ул. Васе Пелагића 1, Бањалука код паркинга Рајфајзен банке, тел. 065/461-655.

Продајем зидану гаражу 16 м² у Вилсоновој улици 8, Бањалука, тел. 051/465-398.

Продајем гаражу у сутерену стамбене зграде, ул. Симеуна Ђака бр. 62, површина 15 м², вл. 1/1, тел. 065/512-822.

У Градишци продајем двије урбалне гараже, тел. 065/682-319.

Продајем зидану гаражу, 20 м², у ул. Краља Алфонса, Бањалука, тел. 065/569-294.

Продајем гаражу вл. 1/1, 15 м², ул. Ђуре Ђаковића, Бањалука, тел. 065/614-050.

Продајем повољно зидану гаражу у центру Бањалуке, изграђена 1975. године, без папира, тел. 065/370-454.

Продајем зидану гаражу, ул. Филипа Мапуре - Козарска, тел. 065/776-192.

**КУПОВИНА**

Купујем или изнајмљујем гаражу у ул. Михајла Пупина или под зградом у насељу Симе Матавуља, тел. 065/870-004; 051/211-585.

**ИЗДАВАЊЕ**

Издајем гаражу у улици Војводе Момчила 1, сутерен зграде, преко пута МУП-а, тел. 051/460-698.

Издајем зидану гаражу у улици Саве Мркаља код Медицинског факултета, тел. 065/587-598.

Издајем гаражу у ул. Слободана Јовановића бр. 10, тел. 312-278.

## ПЛАЦЕВИ

**ПРОДАЈА**

Продајем имање 7,5 км од Бањалуке, тел. 065/857-636.

Продајем плац 3,2 дунума у Кобатовцима, поред аутопута Бањалука-Градишка. Цијена по договору. Телефон: 065/367-498.

Продајем викендице у Ријечанима, на плацу од 2.000 м², поред рјечице, цијена по договору, тел. 387 65/562-426.

Продајем 20 дунума земље поред магистралног пута Приједор - Бањалука. Погодно за индустријски погон, тел. 051/317-719.

Продајем земљиште, 1.500 м², уз Врбас у Трну, предвиђена градња куће 10х10 П+С+М, цијена 55.000 КМ, тел. 065/763-941.

Продајем плацеве површине 971, 772 и 844 м² у Драгочају у близини болнице, уз асфалт, цијена 20 КМ/м², тел. 065/763-941.

Продајем плац - земљу у Чардачанима 20.000 м², цијена 23 КМ/м² (рег. план, двије хале -вода+струја +маг. пут), тел. 065/549-687.

Повољно продајем плацеве, два км од Лакташа, насеље Луг, тел. 066/349-173.

Продајем плац, земљу 11.500 м², 120.000 КМ, Крчмарице, може замјена за стан, тел. 065/549-687.

Подајем парцелу у Мотикама, 1.200 м², струја, градска вода, папири уредни, тел. 065/375-853.

Продајем плац - земљу, 8.000 м², Бањалука - Кумсале код "Витаминке", погодно за станоградњу, тел. 065/549-687.

Продајем плац 500 м² у Дракулићу, од школе 1.000 м, са комплет грађевинским папирима и пројектом, цијена 18.500 КМ, тел. 065/588-889.

Продајем плац, 350 м² у Дебељацима, повољно, тел. 051/436-300; 066/391-747.

Продајем у Бањалуци, у Чесми, плацеве 820 м², 870 м² и 503 м², тел. 065/698-012.

Продајем 9.000 м² шуме код Челинца, повољно и за градњу, поред асфалта и ријеке, тел. 065/825-773.

Продајем плац, 1.000 м², у Кминама, под боровима и плац од 1.900 м² у Великом Блашку, тел. 065/636-545.

Продајем плац на Павловцу, тел. 051/217-507.

Продајем 4.000 м² плаца у Великом Блашку и плац од 1.000 м² на Крчмарицама, близина воде и струје, тел. 065/636-545; 065/355-359.

Продајем осам дунума земље, цијена 3.000 КМ/дунум, тел. 065/189-137.

Продајем плацеве у улици Косте Јарића бр. 16, тел. 065/459-827.

Продајем у Бањалуци земљу, 6.700 м², уз магистрални пут за Приједор, тел. 065/698-012.

Продајем плацеве близу Клашница код новог аутопута, цијена повољна, тел. 066/467-752.

Продајем два дунума земље, Горњи Дракулић, тел. 051/381-358; 066/671-493.

Продајем плацеве и парцелу шуме, испод цијене, Понир, Бањалука, седам км од центра, тел. 065/268-156.

Бањалука - Залужани - приједорска петља, продајем 7,5 дунума земље, могућ улаз и излаз са аутопута, предвиђена хала, тел. 065/569-294.

Бањалука, Дервиши, продајем три плаца, иза "Обија", тел. 065/569-294.

Продајем плац, 600 м², улица Вида Њежића, Бањалука, тел. 065/857-159.

Градишка - Драгељи, продајем 13 дунума земље поред пута Градишка - Турјак, од аутопута пет километара, тел. 065/569-294.

Продајем четири дунума земље уз главни пут - Чардачани, на трећем километру од Клашница, тел. 051/501-634.

Продајем осам дунума земље, све 1/1, у Новој Тополи код Градишке, тел. 385 52/543-601.

Продајем грађевинске парцеле, ул. Љевчанска, Петрићевац, тел. 051/282-085.

Бањалука - Мишин Хан продајем 57.600 м² земље, тел. 065/569-294.

Продајем плац 1.000 м², 1/1, са два монтажна објекта - вода, струја, зелена ограда, 400 м од базена Лакташи, тел. 051/282-772.

Повољно продајем плацеве 1/1 код мотела "Брвнара", Горње Мотике, тел. 066/111-371.

Продајем плац на мору, 227 м², Милна, Брач, цијена повољна, папири уредни, пут, вода, струја, тел. 066/818-425.

Продајем плацеве 1/1 Ребровац, спој ул. Вида Њежића и Тузланске, тел. 065/697-245.

Продајем плац површине 3.648 м² у Кољанима, асфалт, струја, телефон и вода, тел. 051/464-360; 066/408-499.

Продајем више плацева за индивидуалну изградњу на више локација, тел. 065/562-426.

Продајем земљу у Драгочају, поред асфалта и ријеке, цијена по договору, тел. 066/369-614; 436-977.

Продајем плац 350 м², са дозволом, Врбања, Р. Петровића, тел. 065/644-713.

Лакташи - Маховљани продајем 27 дунума земље уз пут Лакташи - Градишка, тел. 065/569-294.

Продајем плацеве у Крупи на Врбасу, десна обала, тел. 066/648-756.

Продајем плац од 600 м² ул. Благоја Паровића, дозвољена градња, власништво 1/1, тел. 065/716-250.

У Дракулићу продајем два плаца са 800 - 900 м², комплет инфраструктуром, улица Вртаче бб, тел. 065/707-190.

Продајем више плацева у Трну, тел. 066/284-363.

Александровац, плацеви, продаја, 1/1, дозвољена градња, сви УТУ, тел. 065/397-088.

Продајем у Бањалуци на Бањ брду 6.500 м² земље, повољно, тел. 065/698-012.

Продајем земљу у Улцињу, Коломзакодре, близу пекаре, на плацу од 2.500 м², има телефон, вода и струја, тел. 051/460-698.

Бањалука - Дракулић, продајем два плаца, тел. 065/569-294.

Продајем на Бранковцу код Бањалуке пет дунума земље 10 км од Бањалуке викенд насеље, тел. 065/745-939.

Продајем плац 600 м², Н. Пивашевића, Ада, тел. 065/644-713.

Продајем два плаца код школе у Мотикама, власништво 1/1, плацеви имају воду, струју и пут, тел. 065/618-505, 0038598/262-017.

Продајем плац, 645 м², код нове школе у Кољанима, хитно, звати послије 16 часова, тел. 065/458-638.

Продајем плац, 420 м², у Крупи на Врбасу уз саму обалу ријеке, тел. 065/538-602.

Продајем десет дунума земље и шуме у Липцу код Добоја, тел. 051/460-698.

Продајем грађевински плац, 800 м², код "Тропика", ул. Драгана Бубића, предвиђена градња куће 12х12, П+2+М, тел. 065/763-941.

Продајем плац 2.049 м² уз главни пут, Мишин Хан, тел. 066/063-560.

Продајем 6.000 м² земље у Рамићима код "Униса", тел. 0065/684-212.

Продајем четири дунума земље у Јаблану, Бањалука, тел. 065/569-294.

Продајем земљу на Старчевици, ул. Старог Вујадина, 2,5 км од кафића "Вокс", тел. 065/666-197.

Продајем плац, воћњак, шуму, ограђено у Дервенти, тел. 065/485-496.

Продајем плац у Крупи на Врбасу уз обалу ријеке Крупе - екстра локација, тел. 065/639-585.

Купујем земљу за воћњак, цијене до 500 КМ по дунуму, тел. 066/641-546.

Продајем плацеве, 1/1, Борац-Александровац, 3.800 м², дозвољена градња, могу плацеви а може све, тел. 065/401-453.

Продајем 4.000 м² земље, Чокорска поља, цијена по договору, тел. 065/260-932.

Продајем повољно 1.700 м² земље у Крупи на Врбасу, струја, вода, асфалт, повољно 1/1, тел. 051/218-415; 216-067.

Продајем плацеве, 1/1, повољно, Гламочани, дозвољена градња, тел. 065/696-286.

Продајем повољно земљу у Ивањској, уз улицу, тел. 066/369-864.

Продајем четири дунума земље са три зидана објекта у Косијерову код Лакташа, цијена по договору, тел. 065/622-572.

Продајем шуму Гостиљ крај Добоја, цијена по договору, тел. 051/460-698.

Бањалука - Кољани продајем 14 дунума земље, тел. 065/569-294.

Продајем у Мађиру ограђен плац, вода, струја, све 1/1, повољно, тел. 065/008-451.

Плац у Лакташима повољно продајем, дозвољена градња, ископан подумент, тел. 065/297-493; 065/068-663.

Продајем земљу у Козарцу, "Ограде", 11 дунума, тел. 00381/63-809-0560.

Продајем повољно плац, 500 м², почетак Мотика, близу цркве, цијена 6.000 КМ, тел. 065/961-201.

Земун - Тријовац, продајем плац од 12 ари - 1.200 м², тел. 065/242-873.

Повољно продајем плацеве у Рамићима код с. зграда, тел. 065/538-245.

Продајем земљиште пов. 5.800 м² у Вујновићима у близини надвожњака, предвиђена градња хале 40х40 метара, тел. 065/763-941.

Продајем плацеве од 500, 800, 900 и 1.000 м² у Кулаанима у близини гробља, цијена 20 КМ/м², тел. 065/763-941.

Продајем плац у Карановцу, поред потока, асфалт, вода, струја, раван терен, тел. 065/365-144.

Продајем плац, 500 м², код аутосервиса у Лазареву, тел. 051/252-426; 065/538-906.

Продјем плац од 800 м² у центру Ножичког код Срнца, тел. 065/174-698.

Продајем плац у ул. Јована Рашковића - Паприковац, тел. 066/152-155.

Продајем 18.831 м² шуме у Драгељима - Градишка, тел. 065/569-294.

Продајем два плаца у Карановцу од шест и седам дунума земље, тел. 066/242-599.

Продајем плац, 521 м², у Пријечанима, 35 КМ/м², тел. 065/578-287.

Продајем плац 736 м², ул. Вида Њежића, повољно, тел. 051/436-300; 066/391-747.

Продајем у Слатини 20 дунума земље, десет дунума шуме, старија кућа, може и у плацевима, три км од бање, тел. 065/528-576.

Продајем плац од седам дунума и викендицу у Ријечанима, четири километра од Лакташа, тел. 065/955-895.

Продајем више плацева у Дервишима, од 444 до 587 м², вода и струја, уз Врбас, тел. 065/698-012.

Продајем плац, 958 м², на почетку улице Старог Вујадина, код "Еко-бела", Старчевица, тел. 065/085-097.

Продајем три дунума земље и два шуме уз асфалтни пут Бањалука - Сарачица, шест км од центра, папири 1/1, тел. 051/305-585; 065/607-482.

Продајем повољно плацеве у Павловцу, тел. 065/902-744.

Продајем повољно два плаца у улици Франца Шуберта, Лауш 2, дозвољена градња кућа за становање, тел. 051/437-862.

Продајем 15 дунума земље код аеродрома у Маховљанима поред пута Бањалука - Градишка, тел. 065/032-720.

Продајем земљу од једног до десет дунума, Велико Блашко, тел. 051/500-040; 066/842-286.

Повољно продајем два плаца по 1.000 м² уз асфалтни пут Сарачица - Чокорска поља, тел. 051/305-585; 065/607-482.

Продајем плац за градњу, 1/1, у Гламочанима, тел. 065/072-272.

Продајем плац од 1.650 м² у Кулаанима, уз пут, предвиђена градња двије породичне куће, вода, струја, цијена 35.000 КМ, тел. 065/763-941.

Продајем 4.000 м² земље од Сарачице према Чокорском пољима, тел. 066/818-037.

Продајем плац у ул. Јована Рашковића 205, тел. 065/009-593.

Продајем плацеве уз базен у Лакташима, тел. 065/792-481.

Продајем земљу и плацеве у Мотикама, тел. 066/120-462.

Продајем седам дунума земље у Слатини, тел. 051/217-507.

Продајем плац са подументом и четири дунума земље у Клашницама код новог аутопута, цијена повољна, тел. 051/302-742;.

Продајем плац од 483 м² у Залужанима, изнад бетонаре, ул. Ненада Костића 63, дозвољена градња, тел. 051/370-049; 065/537-344.

Продајем плац на Пониру, фина локација уз асфалт, тел. 065/374-029.

Продајем у Шарговцу плац, 940 м², 1/1, повољно, тел. 051/388-094; 066/252-990.

Продајем земљу и већу викендицу у Слатини, тел. 051/257-206; 065/218-467.

Продајем 3,5 дунума земље у Чокорским пољима 200 м од коњичког клуба могуће и у парцелама, пут, струја и вода на парцели, тел. 066/646-702.

Продајем плац у Шушњарима повољно, дозвољена градња, звати од 19 до 21 час, тел. 051/467-557.

Продајем повољно више земље, погодно за воћарство, дунум/2.000 КМ, тел. 588-150; 065/964-929.

Продајем повољно плац у Гламочанима, струја, вода, телефон, 13 километара од центра Бањалуке, цијена осам КМ/м², тел. 065/402-202.

Продајем један до два дунума земље под воћем у близини бање Слатине, папири 1/1, тел. 588-150; 065/964-929.

Продајем повољно више плацева са погледом на град у Слатини и околини, тел. 588-150; 065/964-929.

Продајем у Кулаанима грађевинске плацеве 800 и 900 м², 22 КМ/м², тел. 065/632-874.

Продајем плац 400 м², Влашићка, Бањалука, тел. 281-219.

Продајем повољно плац 1.700 м², четири и по километра од центра града, за градњу куће - викендице, насеље Павловац, Бањалука, тел. 051/282-106; 065/635-449.

Продајем плац, 1.100 м², Велико Блашко, Јекића брдо са воћњаком, водовод, струја, телефон, тел. 051/436-448.

Продајем плац за кућу, 600 м² у Пријечанима Бањалука, регистрована струја и вода на плацу, асфалт, 1/1, цијена по договору, тел. 065/970-068; 051/258-643.

Продајем плац од 800 м² у центру Ножичког код Срнца, тел. 065/174-698.

Продајем 21 дунум обрадиве земље, 1/1, три дунума шуме, стара кућа, у Кијевцима, општина Градишка, повољно, тел. 051/371-200.

Продајем два дунума земљишта у Драгочају (према Мотикама један километар), погодно за кућу, викендицу итд., тел. 065/251-944.

Продајем у Мотикама два дунума земље и викендицу, 44 м², ограђено, воћњак, вода, струја, повољно, тел. 066/129-420.

Продајем плац 1/1, 2.000 м² на Старчевици, дозвољена градња, струја, вода, телефон, канализација, асфалт, тел. 065/465-516.

Бањалука - Радињача, продајем пет дунума земље, а може и један дунум, тел. 065/569-294.

Продајем земљу на Старчевици 2,5 км од кафића "Вокс" повољно за викендицу, тел. 065/666-197.

Продајем 13 дунума обрадиве земље у Буквалеку, тел. 051/465-465; 065/260-309.

Трн - Шушњари, плац од 4.550 м², цијена 17,50 КМ/м², уз главни пут, 1/1, струја, вода, дозвољена градња, тел. 065/183-458.

Продајем плац за градњу, 500 м², у ул. Слободана Дубочанина, Старчевица, тел. 065/651-229.

Продајем земљиште, 27.000 м², у Кулаанима, у близини продавнице Лукач, цијена седам КМ/м², тел. 065/763-941.

Продајем у Чесми 30 дунума земље са старом кућом, 1/1, тел. 065/539-699.

Продајем три дунума земље 1/1, 1250 храстове шуме, 1850 м² ливаде, вода, струја, пут, Ребровац, тел. 066/423-718.

Продајем плац у Мотикама код цркве, 1.110 м², 1/1, цијена 30.000 КМ, тел. 066/411-139; 051/309-122.

Продајем плац у центру Ножичког код Срнца, 800 м², тел. 065/174-698.

Продајем плац у Дервишима, 650 м², има струја, телефон и вода, тел. 065/927-483.

**КУПОВИНА**

Купујем плац од једног до два дунума за воћњак, по цијени од 500 КМ по дунуму, тел. 221-240.

## КИОСЦИ ПРОДАЈА

Хитно продајем киоск, може и као старо жељезо у ул. Триве Амелице 21, Бањалука, тел. 065/268-369.

Продајем мањи киоск, остакљен са свих страна, погодан за чувара, цијена 400 КМ, тел. 066/679-527.

Продајем алуминијумске киоске од седам и девет квадрата, на разним локацијама у Приједору или мијењам за разно, тел. 065/983-794.

## СОБЕ ИЗДАВАЊЕ

Издајем собу са кухињом и купатилом, посебан улаз (дворишна кућа), тел. 066/093-105.

Издајем двокреветне собе с кухињом, купатилом, централним гријањем и посебним улазом, Обилићево, тел. 387 65/515-135.

Издајем собе у центру града са централним гријањем, тел. 387 66/992-919.

Издајем двокрветну собу студентима или ученицима, посебно купатило, централно гријање, употреба кухиње, Мејдан/Обилицево, тел. 066/652-224; 387 66/937-556.

Намјештена двокреветна соба Кочићев венац, гријање, кухиња, купатило и друго по договору, тел. 38765/729-176, 051/464-415, 066/660-453.

Издајем једнокреветне и двокреветне собе, повољно, посебан улаз, градско гријање, близу Правног факултета, тел. 387 66/878-440, 063/942-607.

Издајем двокреветну собу, интернет, кабловска, без газда, цијена 140 КМ, Обилићево, новија зграда, тел. 066/324-144.

Издајем намјештену двокреветну собу за студенткиње, кухиња и купатило, близу факултета, тел. 065485-654.

Издајем ученику или студенту једнокреветну собу у Обилићеву, тел. 051/437-395; 051/466-379.

Издајем намјештене собе, интернет, кабловска, гријање, повољно, тел. 065/337-218.

Издајем намјештену собу у стану за двије ученице, употреба кухиње, тел. 051/437-794; 065/773-403.

Издајем два лежаја, момцима-студентима, приватна кућа, 130 КМ по лежају, стан 50 м² одвојено, властито гријање, кабловска ТВ, близу Економског - Правног факултета, тел. 065/270-797; 065/965-267.

Издајем собу са посебним улазом, близу Економског факултета, повољно, тел. 066/850-650.

Издајем једнокреветну собу студенту, централно гријање, купатило, сви услови, тел. 066/414-042.

Издајем собу са гријањем у кући, Обилићево, тел. 051/466-060; 065/643-621.

Издајем собе студенткињама или запосленим дјевојкама, услови добри - гријање, близу градског моста, тел. 065/544-189.

Издајем намјештену једнокреветну собу у згради, Обилићево, тел. 065/809-884.

У Борику, у двособном стану, слободна соба за двије студенткиње без присуства власника стана, тел. 065/337-843.

Издајем двокреветну собу дјевојкама, централно гријање, интернет, ТВ, веш машина, предност студенти медицине и фармације, тел. 066/243-894; 065/048-109.

Издајем собу дјевојци - ученици, студенткињи или радници, тел. 065/166-424.

Издајем за двије студенткиње или ђаке двокреветну собу у Борику, Ж. Мишића 47, тел. 065/005-782.

Издајем собу, два лежаја, ученицима или студентима непушачима, близу Правног факултета, тел. 066/449-800; 051/460-653.

Издајем мању собу са лежајем у ул. Симе Пандуровића 101, Бањалука, тел. 214-062; 066/453-588.

Издајем студенту намјештену собу, центар, кухиња, купатило, централно, сви услови, тел. 051/215-169; 066/414-042.

Издајем једнокреветну собу студенткињи непушачу, близу Економског акултета, стамбена зграда, тел. 065/299-792.

Издајем намјештену собу са купатилом од 1.10, централно, кабловска, посебан улаз, Лакташи, тел. 066/323-935.

Издајем двије једнокреветне собе у ул. Милоша Обилића 50, Обилићево, тел. 065/616-966.

Повољно издајем дјевојци - жени једнокреветну собу у Лакташима, тел. 065/986-551.

Издајем двокреветну собу, тел. 065/196-340.

Издајем студенткињама двокреветну намјештену собу, посебан улаз, кухиња, дневни боравак, купатило, гријање, близу факултета, тел. 051/436-587; 065/668-870.

Издајем студентима (мушкарцима) једнокреветну и двокреветну собу, насеље Обилићево, тел. 051/302-196.

Издајем ђацима или студентима прве године двокреветну собу у Борику, тел. 065/735-506.

Издајем студенткињи намјештену собу, тел. 051/463-296.

Издајем студентима непушачима двокреветну собу у Борику код кампуса, тел. 051/255-722; 066/671-136.

Издајем студентима собу у строгом центру града, централно гријање, кабловска ТВ, тел. 066/792-751.

Намјештена једнокреветна и двокреветна соба, тел. 065/513-795.

Издајем непушачима једнокреветну или двокреветну собу, као и лежај у двокреветној соби, са одличним гријањем, у насељу Нова варош, тел. 051/315-890; 065/530-861.

Издајем студенткињи собу преко пута кампуса, цијена повољна, тел. 051/255-231.

Издајем двокреветну собу ђацима, студентима, дјевојкама, употреба кухиње, купатила посебан улаз, Кочићев вијенац, центар града, тел. 065/671-417.

Издајем собу једној или двјема дјевојкама близу ПМФ-а, има централно гријање, тел. 051/307-778.

Издајем собу, намјештена, у центру града код парка "Петар Кочић", тел. 216-769.

Издајем двокреветну собу за два студента близу факултета, Обилићево, плаћање по договору, тел. 051/466-699; 065/609-244.

Издајем двокреветну собу са кухињом и централним гријањем, Гаврила Принципа 46 Б, Обилићево, цијена по договору, тел. 051/463-484; 066/896-706.

Издајем студенткињама двокреветну собу са употребом кухиње и купатила, ул. Војводе Момчила 7 иза МУП-а, тел. 218-982.

Издајем двокреветну собу са употребом кухиње и купатила, Обилићево, тел. 051/466-646; 065/006-068.

Издајем студенткињама двокреветну собу са употребом кухиње, купатила и осталог, са централним гријањем, у улици Царице Милице 56, други спрат, Обилићево, уз договор са родитељима, тел. 051/660-594.

Издајем собу ученику или студенту (помоћ из хемије, математике, латинског и њемачког), тел. 051/214-551.

Издајем студентима двокреветну собу са централним гријањем, интернетом, посебан улаз, близу Универзитетског центру, тел. 051/438-590; 065/093-187.

Издајем у Борику двокреветну собу за два студента, тел. 066/202-225.

Издајем двјема студенткињама намјештену собу, центар града, употреба кухиње, кабловска, тел. 065/713-688.

Издајем намјештену собу за једну или двије дјевојке, цијена 130 КМ, Гаврила Принципа 42, Обилићево, тел. 051/463-582.

Издајем собе, тел. 065/546-658; 066/934-593.

од 20.9. издајем професорима и студентима двокреветну собу или лежај, преко пута кампуса, тел. 051/255-425; 066/834-204.

Издајем двије двокреветне собе дјевојкама, посебан улаз, централно гријање, одлични услови, Нова варош, Бањалука, тел. 051/305-072.

Издајем собу са гријањем у центру Бањалуке за 1 или 2 студентице, тел. 051/216-146;.

Издајем два лежаја дјевојкама, приватна кућа, 120 КМ по лежају, стан 80 м², одвојено, властито гријање, близу Економског-Правног факултета, тел. 065/270-797; 065/965-267.

Издајем једнокреветну и двокреветну собу са гријањем, посебан улаз, ул. Стевана Булајића бр. 36, тел. 065/935-191.

Издајем студенту мушкарцу непушачу собу у центру града, тел. 065/7 97-368.

Издајем дјевојкама двокреветну собу, централно гријање, у Борику, код супермаркета "Макси", тел. 065/485-926.

Повољно издајем двокреветну собу двјема студенткињама у центру Бањалуке, употеба кухиње и купатила, тел. 066/802-275.

Издајем собу дјевојкама непушачима, тел. 051/254-589.

Издајем собу студенту, употреба кухиње, ул. Скендера Куленовића 103, тел. 461-574.

Издајем повољно једнокреветну собу са употребом кухиње и купатила у центру Банајлуке, тел. 065/478-277.

Издајем намјештену собу у ул. Драге Малића 13, тел. 051216-011.

Издајем двокреветну собу дјевојкама, централно гријање, интернет, тел. 065/649-800.

Издајем собу за дјевојку у Борику, ул. Ђеље Крилатице 11 звати послије подне, тел. 051/253-396.

Издајем двокреветне и једнокреветне собе, кабловска, централно гријање, тел. 051/312-055.

Издајем намјештену двокреветну собу ученику или раднику непушачу, плаћање унапријед, остало по договору, тел. 065/663-769; 066/864-006.

Издајем двокреветну собу у Борику студенткињама или средњошколкама, тел. 065/768-751.

Издајем студенткињи прве године једнокреветну собу, стамбена зграда, централно, употреба кухиње, тел. 464-458.

Издајем собу двјема дјевојкама у стамбеној згради, Борик, тел. 066/219-543.

Издајем студенткињама двокреветну собу, кухиња, посебан улаз, централно гријање - Борик, тел. 051/254-408.

Издајем двокреветну собу - засебно купатило, могућност интернета, тел. 065/793-982.

Издајем студентима собе, кирија 100 КМ + режија, само озбиљне понуде, тел. 066/226-935.

Издајем једнокреветну собу, употреба чајне кухиње, посебан улаз, ул. Максима Горког 36, тел. 066/722-186.

Издајем намјештене собе запосленим особама, у стамбеној згради, клима, централно гријање, кабловска, код штампарије "Гласа", Кочићев вијенац, тел. 519-795.

Издајем двокреветну собу у центру града, тел. 065/413-546.

Издајем ученику намјештену собу у Борику, у згради, централно, употреба купатила, тел. 252-191.

Издајем намјештену собу у кући, употреба кухиње и купатила, тел. 051/454-568.

Издајем собу са два лежаја у кући, тел. 065/173-130.

Издајем дјевојкама једнокреветну и двокреветну собу, кухињу, купатило, има ТВ, кабловска, веш-машина, централно гријање, Обилићево, тел. 063/893-982.

Издајем једнокреветне и двокреветне намјештене собе, интернет, кабловска, посебан улаз, 120 КМ по члану у двокреветним, тел. 065/846-566.

Издајем мушкарцима намјештену двокреветну собу у центру града, тел. 065/413-546.

Издајем студенту собу у центру града, тел. 065/450-533.

Издајем студентима собе, централно гријање, кухиња, купатило, све одвојено са балконом, близу Економског факултета, тел. 066/936-759.

Издајем намјештену собу са гријањем, тел. 065/062-707.

Издајем озбиљној студенткињи собу са балконом у центру града, гријање, кабловска, цијена повољна, звати послије 17 часова, тел. 051/313-477.

Издајем студенткињама и ученицама намјештену двокреветну собу са купатилом, посебан улаз, Обилићево, тел. 051/464-366; 065/988-020.

Издајем двокреветну собу и једнокреветну собу, купатило и кухиња, централно гријање, тел. 051/211-892; 065/228-840.

Издајем двокреветну собу у Обилићеву, зграда, централно гријање, интернет, кабловска ТВ, са употребом кухиње и купатила, тел. 065/346-260.

Издајем собу за два ђака или двије ученице које иду у Медицинску школу, 500 КМ, тел. 461-108.

Издајем повољно собе за бањске пацијенте у Слатини, тел. 588-150; 065/964-929.

Издајем дјевојкама двокреветну собу са употребом кухиње у згради са централним гријањем, тел. 051/437-378.

Издајем студентима собу са два лежаја, близу кампуса, Борик може и један, тел. 051/255-711; 065/373-251.

Издајем дјевојци намјештену собу у ужем центру града, ул. Ф. Г. Лорке 23, тел. 065/228-768.

Издајем студенткињама двокреветну собу са гријањем, купатилом, нишом, посебан улаз, Кочићев вијенац, тел. 065/671-417.

Издајем студенту, ученику намјештену собу у Борику у згради, употреба купатила, централно гријање, тел. 252-191.

Издајем двокреветну собу, центар код Градског парка, централно гријање, ТВ, кабловска, трећи спрат, тел. 065/695-156.

Издајем собе кухиња, купатило, централно гријање, пет минута до центра града, тел. 065/228-840; 051/211-892.

Издајем једнокреветну собу у ул. Николе Пашића 52, тел. 066/896-438; 301-569.

Издајем студентима двокреветну собу са употребом кухиње и купатила, тел. 051/436-065.

Издајем намјештену двокреветну собу са намјештеном кухињом, ул. Јована Дучића бр. 60, Бањалука, тел. 306-282.

Издајем собу студентима, посебан улаз, кухиња, централно, ТВ, интернет, тел. 065/491-942.

Издајем студентима намјештену двокреветну собу у Борику са гријањем, употреба кухиње и купатила, тел. 066/617-811.

Издајем кревет студенткињи у двокреветној соби у центру, тел. 065/514-864.

Издајем собу студенткињи, централно гријање, Борик, тел. 051/257-341.

Издајем два лежаја за двије студенткиње код кампуса, тел. 065/746-559.

### ПОТРАЖЊА

Тражим двије симерке, цијена 100 КМ, насеље Лазарево, тел. 065/723-150.

## ВИКЕНДИЦЕ
### ПРОДАЈА

Продајем викендицу 2.009 м² земље под воћем, Брда, више водовода Бањалука, тел. 065/915-410.

Продајем викендицу, општина Лакташи - Јакуповци, повољно, тел. 066/391-747.

Продајем викендицу и 1.500 м² плаца (воћњака) у Ријечанима код Лакташа, грађевинска, урбанистичка дозвола, 1/1, хитно, тел. 065/636-545.

Продајем имање, шест дунума њиве, осам дунума шуме, викендицу са комуналијама крај пута у Опсјечком, Челинац, цијена по договору, тел. 051/463-031.

Продајем дрвену викендицу њемачке производње, цијена по договору, тел. 951/460-698.

Продајем или мијењам за стан викендицу - кућу у Шушњарима, тел. 065/797-368.

Продајем мању викендицу и пет дунума земље у Шушњарима, тел. 065/797-368.

Продајем дрвену викендицу њемачке производње, цијена по договору, тел. 051/460-698.

Бањалука - Крмарице, викендица 6х4,5 метара са 2.000 м² земљишта, са погледом на Бањалуку, цијена 35.000 КМ, тел. 065/763-941.

Продајем срећену усељиву викендицу поред потока, тел. 588-150; 065/964-929.

Продајем викендицу са два дунума земље, 1/1, воће, све у огради, Алексићи - Лакташи, тел. 066/683-034; 457-103.

Продајем викендицу, приземље, спрат и поткровље, поред рјечице у Ријечанима, Лакташи, повољно, тел. 065/562-426.

Продајем за 55.000 КМ викендицу од 80 м² и 950 м² плаца близу центра у Слатини, тел. 065/580-293.

Продајем викендицу у Великом Блашку, општина Лакташи, тел. 051/305-269.

Продајем викендицу у Крупи на Врбасу на плацу од 2.000 м², повољно, поред Врбаса, тел. 065/562-426.

Продајем викендицу на путу Бањалука - Јајце, осам километара од Бањалуке, има воду и струју, веома повољно, тел. 065/955-895.

Продајем викендицу 50 м² у Слатини са три дунума земље, цијена 35.000, тел. 065/652-344.

Продајем викендицу у Чардачанима, нова, струја, вода, тел. 065/966-808; 065/581-773.

Продајем више викендица и плацева у Слатини и околини, тел. 588-150; 065/964-929.

Продајем викенд кућу на Крмарицама 7х8 м, три дунума земље под воћем, вода, струја, асфалт, тел. 066/449-683.

Продајем недовршену викендицу 6х7, П+С са 1.500 м² земљишта у Драгочају код болнице, тел. 065/763-941.

## МОТОРНА ВОЗИЛА
### ПРОДАЈА

Продајем "ауди А3", 98. г.п., 1.9 TDI; 66 KW, регистрован до 7/13, урађен велики сервис, аутомобил у одличном стању, цијена 8.700 КМ, тел. 065/472-515.

Продајем "форд ескорт" караван, 1.6 кубика, 16 V, бензин, 1997. г. п., регистрован до децембра 2012. године, клима, серво, ABS, ел. подизачи, аир бег, тел. 065/528-238.

Продајем "астру" 1.7 DTI, год 2003. прешла 137.000 км, купљена у "Опеловом" сервису, Малта, Бањалука, тел. 38765/911-775.

Продајем "ситроен ксара 2.0 HDI", г.п. 2001, може замјена за скупље, тел. 065/526-282.

"Мерцедес 250" дизел, регистрован, могућа замјена за џип теренац, исте вриједности или јефтиније, тел. 065/297-493; 065/068-663.

"Мерцедес 190 Е", 86 год., мотор и лимарија добри, 1.400 КМ, тел. 065/297-493; 065/068-663.

Продајем "југо 55", гас - бензин, у добром стању, алуминијумске фелге, цијена 1.400 КМ, тел. 065/297-493; 065/068-663.

Продајем "опел корсу", 1987. г. п., регистрована, солидно стање, 900 КМ, тел. 065/297-493; 065/068-663.

Продајем "пежо 206" АС караван, 2003. година, регистрован до јула 2013, као нов, повољно, могућа замјена, тел. 065/297-493; 065/068-663.

Продајем "голф 2", дизел, генерално уређен мотор, офарбан и регистрован, рађен за лично коришћење, тел. 065/397-138.

Продајем "ауди 80", јаје, г.п. 90., 1.9. бензин тамнозелени, екстра очуван, тел. 065/639-713.

"Форд ескорт" 1.3 бензин 1992. г. п., регистрован до маја 2013. године, тел. 065/365-163.

Повољно продајем "мерцедес 124 D" 84, екстра стање и шасије и мотора, регистрован шест мјесеци, тел. 065/297-493; 065/068-663.

Продајем "голф 5", г. п. 2004, регистрован до јула 2013. године, тел. 065/372-927.

Продајем "октавију 1,9", г. п. 2000, тек регистрована или мијењам за јефтинији аутомобил, тел. 065/541-075.

Продајем "голф 1" г.п. 1981. мотор 1,1 олдтајмер металик, у супер стању, тел. 063/997-141.

Продајем "школу фабију", 2001. г.п., MPI, 1.4 бензин, уредна сервисна књига, друга рука у одличном стању, тел. 066/906-733.

Продајем "фабију 2008 1,2 HTP", нови модел, регистрована, фул опрема, алу. фелге + 4 зимске гуме, цијена 10.400 КМ, тел. 065/812-999.

"Фијат браво" 1.8, 16 V GT, 1999. г.п., регистрован до 8/2013, фул опрема, клима, алуминијумски точкови, нове гуме, топ стање, повољно, тел. 065/833-659.

Продајем путнички аутомобил "М-такума-шевроле", први власник, 2003. год., 1.800 цм³, цијена 3.000 евра, моно-волумен-бензин, тел. 065/524-505;.

Продајем "ауди 100 С4" 2.5 TDi, г. п. 1992, регистрован и "ауди 100 С4" 2.3 бензин, г. п. 1992, стране таблице, цијена по договору, тел. 065/613-054.

Продајем "рено меган" DTI 1.9, 72 KW, г. п.1998, ABS, серво,регистрован 12.2012, прешао 155.000 километара, тел. 065/014-320.

Продајем "опел кадет коцка" металик, свијетлозелени, мало вожен, сачуван, као нов, цијена по виђењу, тел. 051/429-417.

Продајем исправан мотор и четири добре гуме од "југа 45", тел. 065/829-544.

Продајем мопед робор "јамасаки" 500 Т2, 49 цм³ 2009 г.п., цијена повољна, тел. 051/891-583.

Продајем "голф IV", 1998. г. п., петоро врата, TDI, 66 KV, у одличном стању, хитно, металик црвени, цијена 8.400 КМ, тел. 065/612-185.

Продајем "рено лагуну", 2002 г. п., дизел, 1,9 DCI, 88 KW, неисправан мотор, цијена 5.000 КМ, тел. 066/942-194.

Продајем "пасат 2", TD караван, 1987. г. п., регистрован до маја 2013, Градишка, тел. 065/587-539.

Продајем "форд сијеру" 2.0, 1987.год. регистрована до априла 2013, очувана, лакирана, цијена 1.150 КМ, хитно, тел. 065/610-118.

Продајем мотоцикл, 200 цм³, повољно, тел. 065/631-613.

Продајем "опел кадет" 1.2, регистрован до краја 2012. у добром стању, цијена 800 КМ, Бањалука, тел. 051/257-306; 065/419-294.

Продајем "опел калибру 2.0i", 16 V, 1990, очувана, клима, алу. фелге, црна боја, истекла регистрација, повољно, могућа замјена, Бањалука, тел. 065/843-252.

Продајем "форд сијеру 1.8" лимузина, 90, нови модел, тамноцрвена, очувана, истекла регистрација, повољно, Бањалука, тел. 065/549-568.

Продајем "голф 4", 1.9 TDI, 66 KW, г. п. 2002, тамнозелени, цијена 8.200 КМ, тел. 066/799-667.

Продајем "форд сијеру" и "москвић" у добром стању, тел. 280-302; 065/981-419.

Продајем "мерцедес Е 300" TD 1997, тел. 065/631-613.

Продајем "голф 4", крај 2001. лимузина 1.9 TDI, тек увезен из Њемачке, све плаћено до регистрације, екстра стање, тел. 065/417-119.

Продајем "пежо 205", 1987. годиште, бензин+гас, регистрован до марта 2013, тел. 065/761-383.

Продајем "пасат" караван 1.6, дизел, повољно, нема нимало корозије, здрав лим и мотор, 2300 КМ, тел. 065/297-493; 065/068-663.

Продајем аутомобил "ауди А-6", 1996. г. п., 103 KW, 2,5 TDI караван, регистрован до маја 2013, тел. 065/690-459.

Продајем "алфа ромео" 1.600 бензин, 85 КВ, 1999. годиште, клима, у одличном стању, тел. 065/569-294.

Продајем "VW sharan" 1,9 TDi, крај 2004. г., аутоматик, у одличном стању, повољно, фул опрема, тел. 065/491-942;.

Продајем "опел берлино" 78. добро очуван, тел. 051/371-274; 065/817-442.

Продајем "голф 2", у добром стању цијена повољна, тел. 065/580-337.

Продајем "ауди С4", 1994. годиште, 2,5 дизел, 4.900 КМ, тел. 065/071-006.

Продајем "мерцедес геншер 300" дизел 1975. г.п. рађена генералка мотора, тел. 063/893-982.

Продајем "фијат браво" 2,0 HGT, 1997. г., црвени, бензин, регистрован до јула 2013, тел. 065/669-600.

Продајем "голф 4" црвени екстра сачуван прешао 129.000 км, оригинал под гаранцијом, годиште 2002, тел. 051/460-290.

Продајем "ауди 2.0", г. п. 1992, тек регистрован, бензин и гас, тел. 065/541-075.

Продајем "југо 55 корал" г.п. 1989. регистрован до 12.1.2013, тел. 065/905-823.

Продајем "клио" 1.9 дизел, 1999. годиште, тел. 065/650-360.

Продајем "голф 1", мотор 1/1, 1981. олдтајмер, у супер стању, тел. 065/624-212.

Продајем "голф 2" GTD, новији тип у добром стању, цијена по договору, тел. 065/891-296.

Продајем "кадет сузу", производња 1970, регистрована 2012. године, добро очувана, у исправном стању, тел. 051/460-963.

Продајем дијелове за "ситроен ZX", 1,4, г. п. 1991., тел. 065/932-596.

Продајем "нисан лаврел" 2.3 D у добром стању, дизел, могућа замјена за мање, тел. 065/297-493; 065/068-663.

Продајем BMW 528 и, г.п. 2000, прешао 205.000 км, црн, 10-14 часова или SMS, тел. 065/519-914.

Продајем џип "хундаи санта Фе" 2,0 црни, 2001. г.п., тел. 065/512-345.

"Нисан тарго кабриолет" 100 NH 2.ои, 1994, кожа, спојлери, 150 КС, алу. фелге, регистрован, бијела боја, 220 км/ч, 3.500 КМ, тел. 065/317-474.

Скутер "јамаха" 125, 1994. г. п., очувана, комплетна, први лак, 110 км/ч, истекла регистрација, Бањалука, 799 КМ, тел. 066/659-817.

Продајем "рено 9" дизел веома очуван а мала потрошња, звати од 19 до 21 час, тел. 051/467-557.

"Форд орион дизел", 1986. г. п., пет брзина, солидан, четворо врата, истекла регистрација, црна боја, повољно, Бањалука, тел. 065/416-311.

Продајем "мерцедес" Е 220 CDI, 02 аутоматик, кожа, силвер, регистрован, алу. фелге, 13.500 КМ, могућа замјена - јефтиније, Бањалука, тел. 065/204-890.

Продајем "форд транзит" 88. г.п., теретни, одјављен, 1.600 КМ, тел. 065/218-600.

Продајем "пежо 306" 1,9 дизел, 1995. г.п.у одличном стању, тел. 065/528-247.

Продајем "мерцедес С" 220 CDI, 2002. година, црне боје, регистрован, у одличном стању, тел. 065/622-173.

Продајем "мерцедес" А класа 1,9 CDI 2001. г.п. у супер стању, може замјена за јефтиније, тел. 065/528-247.

Продјаем "сузуки свифт" 1.3 GTI бјели и лакиран 16 вентила 105 коња TWINCAM мотор, тел. 065/898-403.

Продајем "голф 2", бензинац, г. п. 1987, 40 KW, запремина 1263 цм³, цијена 2.400 КМ, тел. 065/056-378.

Продајем повољно "стојадина", 1986. годиште, исправан - регистрован, тел. 051/466-170; 065/192-390.

Продајем "мерцедес 190 D", 1992. годиште, широка лајсна, ABS, централно закључавање, регистрован до априла 2013, тел. 051/305-585; 066/802-092; 065/217-039.

Продајем "опел вектру", 2003. г. п. 2,2 DTR црна, фелге 17, опрема GTS, тел. 065/546-462.

Продјаем повољно "стојадина" 1986 година - исправан - регистрован, тел. 051/466-170; 065/192-390.

### ИЗДАВАЊЕ

Издајем повољно ауто "сузуки свифт", 1999. година, тел. 387 65/245-916.

### КУПОВИНА

Купујем све врсте аута до 300 КМ, тел. 065/636-004.

Откупљујем све врсте возила која су за отпис до 300 КМ, тел. 065/859-069.

### ДИЈЕЛОВИ И ОПРЕМА

Продајем дијелове "југа 45", тел. 065/829-544.

Продајем гасну боцу 44 л за аутомобил, тел. 065/541-075.

Продајем за VW у Ауди алу. фелге са гумама 225-45-17 , у одличном стању, тел. 065/491-942;.

Продајем све врсте ретровизовара за аутобусе, камионе, комби возила, џипове, те крива и резана огладала са уградњом, фарови за "голф" и "мерцедес", тел. 065/538-048.

Продајем BBS фелге 15-ке, четири рупе или мијењам уз договор, тел. 066/488-811.

Алуминијумске фелге за BMW, "опел", "фолксваген", 15 цола, четири рупе, са или без гума, "опел" оригинал 14-ке, "мерцедес" жичане BBS, три комада, Бањалука, тел. 063/962-774.

Продајем ауто-приколицу са свом потребном опремом, изузетно добра или мијењам за дрва, тел. 051/281-695.

Продајем четири алу. фелге 14-ке за "голф двојку" са гумама, цијена 250 КМ, тел. 066/521-989.

Продајем приколицу, нето носивост 400 кг, са церадом, јамови ростфрај, 450 КМ, тел. 066/499-664.

Продајем дијелове "југића 45", мотор, анласер итд., тел. 065/979-210.

Продајем куку за "стојадина", цијена 25 КМ, тел. 051/463-214.

Продајем"мерцедес" С-180, 95.г.п. у дијеловима, тел. 065/218-600.

Продајем двије аутомобилске гуме "трајал" 185-65-Р15, цијена 30 КМ, тел. 065/971-583.

## МАШИНЕ И АЛАТИ
### ПРОДАЈА

Продајем повољно токарски строј са комплет алатом, тел. 065/721-732.

Продајем хидрауличну дизалицу за подизање камиона, тел. 064/449-9077.

Продајем облариц у, монофазну, произвођач Босанска Костајница, Бањалука, тел. 065/596-582.

Продајем половну шивећу машину "сингер" у коферу, повољно, тел. 051/302-196.

Продајем стубну угаону бушилицу за метал, металац СБ-26, професионал МК-2, исправна, као нова, повољна цијена, тел. 066/814-693.

Продајем цјепач за дрва, шест тона, скоро нов ради болести, тел. 051/372-029.

Продајем циркулар за дрво на струју и пумпу од 300 бара за тракторе шумске, тел. 065/297-737.

Продајем ручну електричну хобларицу "декен блекер", тел. 051/463-214.

Продајем самоходну косилицу, фрезу и вентилатор за сијено, тел. 051/484-574.

Продајем машину за сјечење жељеза (маја), цијена 300 КМ, звати до 20 часова, тел. 051/352-637.

Продајем мјешалицу за малтер, старији тип, добро очувана и у исправном стању, цијена 350 КМ, тел. 065/458-621.

Продајем мотор, циркулар и мотор дизалицу, 450 W, двије брзине, тел. 066/063-560.

Продајем циркулар са прикључком, облариц е, бушилице и млином за прекрупу, производња Костајница, тел. 066/446-903.

## УГОСТИТЕЉСТВО
### ПРОДАЈА

Продајем у граду гостионицу са шест соба, тел. 065/513-006.

Продајем барске столице, дрвене, тапациране, старе двије године, 30 ком., може на комад, Бањалука, тел. 063/977-080.

## ГРАЂЕВИНАРСТВО
### ПРОДАЈА

Продајем стару циглу за зидање, тел. 065/541-075.

Повољно продајем улазна врата за кућу, могу послужити и као унутрашња, тел. 066/973-063.

Продајем сигурносна врата, пет брава, тел. 065/746-295.

Повољно продајем храстов паркет класе стандард, 400x42x16 мм, тел. 065/617-033.

Продајем кровну конструкцију од суве храстове грађе са плафонским гредама за кућу или викендицу, вел. 5x6 метара, тел. 065/611-654.

Продајем килограм и по калаја, апарат за сјечење плочица, врата и прозоре, тел. 066/331-179.

Продајем куку са котурачом за грађевинску дизалицу, тел. 064/449-9077.

Продајем нова собна врата са штоком, три комада, ширина 90 са 110 цм, тел. 065/994-720.

Продајем дупла балконска врата са дуплим прозорима, цијена 100 КМ, тел. 051/281-331.

Продајем армиранобетонске стубове разних дужина за мрежу и бодљикаву жицу, тел. 051/388-094; 066/252-990.

Продајем бетонске стубове за ограду димензија 10x9 центиметара, висине 1,7 метара, тел. 066/267-607.

Повољно алуминијумски постакљени панели погодни за све преграде, излоге са вратима, тел. 051/352-354; 065/813-108.

Повољно подне облоге, добра топлотна изолација, 24 м² у коцкама 50x50 цм, тел. 051/352-354; 065/813-108.

Продајем добра врата, тел. 312-278.

Продајем половни цријеп и половну столарију, тел. 066/005-416.

Продајем буков паркет 300x58x21 мм, зидне и подне плочице 33x33 и 40x25 мм, тел. 065/215-455.

Продајем половну дрвену столарију, врата и прозоре, све постакљено и са гриљама, повољно, тел. 065/215-455.

## МОБИЛНИ ТЕЛЕФОНИ
### ПРОДАЈА

Мобилни телефони, старије генерације, са и без камере, диједови, батерије, пуњачи, брзи сервис, Бањалука, тел. 066/532-379.

## МУЗИКА
### ПРОДАЈА

Продајем повољно половну музичку линију AIWA, тел. 065/716-678.

### ПОТРАЖЊА

Потребне дјевојке које желе да пјевају народне и старогградске пјесме, примају се и почетнице, тел. 051/460-898.

## АПАРАТИ ЗА ДОМАЋИНСТВО
### ПРОДАЈА

Продајем веш-машину "горење", очувана, бојлер од 50 литара као нов и округли кухињски сто, тел. 387 66/197-474

Продајем веш-машину "горење", 1.000 обртаја, стара четири мјесеца, лежај добро очуван, цијена по договору, шофењер, тел. 065/637-532.

Продајем фрижидер 110 л, као нов, звати од 15 до 22 часа, тел. 051/460-534.

Продајем DVD "daevu" нов видеорикордер, фотоапарат "олимпус" са пуњачем за батерије, микроталасну пећницу, одлична, тел. 065/011-065.

Продајем нов "алфа 70" шпорет, цијена 400 КМ и нов ел. шпорет равна плоча 400 КМ, тел. 051/312-566.

Продајем исправан ел. штедњак "корона", пукло стакло, повољно, тел. 065/471-260.

Продајем замрзивач 410 л, стар двије године, цијена 300 КМ, тел. 051/463-703; 065/952-124.

Продајем ТВ "филипс", 70 цм, у одличном стању. Цијена 200 КМ, тел. 051/254-597; 065/278-985.

Продајем веш-машину "горење", исправна, цијена 170 КМ, тел. 065/470-842.

## НАМЈЕШТАЈ
### ПРОДАЈА

Продајем мало коришћену тапацирану балконску гарнитуру и столић за дневни боравак. Све коришћено само годину, цијена врло повољна, Прњавор, тел. 38766/762-400.

Продајем повољно француски лежај, креветац и угаону гарнитуру, тел. 065/891-644.

Продајем тепих, тел. 065/672-507.

Продајем витрину, дужина 1,44, ширина 0,53 метра, горњи дио у стаклу, тел. 065/980-969.

Продајем добро очуван шпорет на дрва "алфа 90", лијеви, цијена по договору, тел. 051/282-775.

Продајем собни и кухињски намјештај, кауч, регал у дијеловима, двосјед, брачни кревет, фотељу на развлачење због селидбе, тел. 066/546-523.

Продајем повољно двокрилни ормар, кухињу, два кауча и радни сто, тел. 066/369-864.

Продајем два кревета са душецима, мало коришћени, тел. 051/280-073.

Продајем шпорет "алфа" на дрва, два мања шпорета на струју са два кола и рерном на струју, све повољно, тел. 051/463-419.

Повољно продајем половну комоду дуж. 170 цм, висина 90 цм, боја браон, три отвора, пет ладица, тел. 065/716-678.

Уникат, спаваћа соба из 1938. године, продајем у одличном стању, комплет, тел. 065/649-333.

Продајем собни и кухињски намјештај због селидбе, повољно, фотеље, регали, теписи, лежаји и друго, тел. 066/331-179.

Продајем "Војалов" свијећњак за пет свијећа, посребрен, тел. 065/810-011.

Продајем комплет кухињу са столом и четири столице и радни сто, судопер и висећа два дијела, тел. 065/297-737.

Продајем тросјед у одличном стању и витрину висине 140x180 цм, тел. 065/980-038.

Продајем двосјед на развлачење (очуван) и тепих, тел. 065/771-167.

Продајем намјештај: спаваћу собу, дневни боравак и бијелу технику, тел. 065/421-176 или 066/323-246.

Продајем нови кревет, дрвени са душеком димензије 2x1 м, тел. 065/976-375.

Продајем спаваћу собу у одличном стању, тел. 065/257-003.

Продајем тросјед, двосјед, фотељу, табуре, столић и регал, тел. 065/257-003.

Продајем фрижидер, висећу кухињу, бојлер "тики", повољно, тел. 065/809-884.

Продајем шпорет "алфа 90" лијеви, цијена 200 КМ, тел. 051/281-331.

Продајем кауч (лежај) добро очуван, цијена 95 КМ, насеље Росуље, ул. Херцегновска 6, тел. 065/458-230.

Продајем брачне кревете, коришћене, прављени, пуно дрво, тел. 051/355-288.

Повољно продајем половне кауче, регал, унутрашња и ванска врата, тел. 065/510-996.

Француски лежај као брачни кревет са постељином цијена 100 КМ, тел. 065/527-021.

Повољно продајем собни регал, тросјед, двосјед, фотељу, табуре, комплет, тел. 066/973-063.

### КУПОВИНА

Купујем шпорет на дрва "алфа - 9", лијеви добро очуван, телефон, тел. 066/445-606.

## УСЛУГЕ
### ОСТАЛО

Постављање керамичких плочица и комплетна санација купатила, повољно и брзо, тел. 066/338-840.

Хидроизолације равних кровова, подрума, базена итд. изводимо професионално 25 година искуства, тел. 387 65/773-852, 051/253-769.

Часови - школа хармонике, клавира, клавијатура. Народна - забавна музика, пјесме, кола, инструментали по вашем избору. Текстови, ноте, ритмови, муз. инструменти, тел. 387 66/451-698.

Брзо, квалитетно и са гаранцијом радим водоинсталације и канализацију, као и ситне поправке, те машинско одштопавање. Рако, тел. 051/211-763; 387 65/546-390.

Водоинсталатер изводи све ситне водоинсталатерске радове, а то су: монтажа и демонтажа бојлера, чишћење бојлера од каменца, отчепљавање одвода и друге водоинсталатерске радове, тел. 387 65/875-684.

Овлашћени преводилац - стални судски тумач за енглески и руски језик. Алеја Св. Саве 30. Пријем докумената од осам до 20 часова, тел. 387 66/497-868.

Израђујем предмете од дрвета за домаћинство (столове, столице, стијене...), тел. 065/388-044.

Квалитетна и стручна израда по наруџби семинарских, дипломских и магистарских радова, биографија, презентација и превода текстова са енглеског, тел. 38765/329-448.

Професор математике даје инструкције ученицима са подручја Бијељине, тел. 38765/921-008.

Професор даје инструкције из физике и математике двочас десет КМ, тел. 065/561-087.

Професор разредне наставе тражи посао за обуку дјеце од првог до петог разреда, цијена повољна, тел. 065/767-645.

Професор енглеског језика даје часове (седам КМ) и инструкције (осам КМ), преводи текстове и документа, судски тумач - преводилац, тел. 065/938-401.

**"The Hope", школа страних језика, Владике Платона 1, интензивни курсеви за дјецу и одрасле енглеског и руског језика. Serbian for Foreigners. Упис сваког дана од девет до 15 часова, тел. 065/535-820; 387 66/497-868.**

Искусни кућни мајстор обавља све врсте кућних послова, електро и водоинсталација, молерај, браварске и остале послове, врло квалитетно и професионално, тел. 065/980-038.

Чувала бих двоје дјеце од двије до десет година, школарцима дајем инструкције (2-5), тел. 065/810-011.

Дајем часове на хармоници и синтисајзеру, на програму су народне пјесме и кола, тел. 051/460-898.

Електричар врши замјену дотрајале опреме, поправља старе и уграђује нове електроинсталације, тел. 065/418-878.

Електричар - уградња, замјена аутоматских осигурача, интерфона, гријача, расвјете, индикатора, санација инсталација и станова, долазак бесплатан, 0-24 часа, тел. 065/566-141.

Димњачар - чистим димњаке, централне пећи и котлове за гријање, тел. 051/483-144; 065/670-639.

Вршим услуге клања свиња, прасића, телади, јаради и остало, тел. 065/566-181.

Нудим услуге кречења, радим унутрашње и ванске фасаде, керамику итд., тел. 066/536-311.

Радим зидарске послове и постављам плочице, цијена по договору, тел. 051/488-959; 066/691-216.

Учитељица у пензији држи инструкције ученицима од другог до петог разреда, тел. 065/810-011.

Сервис гумених и PVC чамаца, душека, рибарских одијела, монтажних базена, заваривање пластике, тел. 065/990-944.

Превозим путнике аутомобилом у земљи и иностранству, повољно, по договору, тел. 065/569-294.

Поправљам оквире наочара, свих врста, брзо и квалитетно, Алеја Светог Саве 16, тел. 051/318-227.

Кречење, глетовање, тапете, фасаде, хидроизолације, декорације, ригипс, ламинат, керамика, адаптација, санација и завршни радови, тел. 066/449-783.

Израђујем шамоте за шпорете, "алфе" седмице и деветке, шамотирам и остала ложишта, тел. 051/350-923; 065/831-729.

Рачуновођа са лиценцом тражи посао у струци, тел. 065/917-009.

Инструкције из математике за основце и средњошколце, двочас 15 КМ, долазим код вас, тел. 065/562-027.

Брусим и лакирам паркет и бродски под, тел. 065/178-743.

Машинске глазуре, фасаде, молерај, санације, тел. 066/777-377.

Бесплатно одвозим старе веш-машине, шпорете, замрзиваче, каде, радијаторе и слично, тел. 065/898-589.

Дијамантско бушење рупа у бетону, резање разних отвора у бетону, штемање, тел. 066/530-890.

Дајем инструкције ученицима од првог до петог разреда основне школе из српског језика и математике, тел. 065/343-633.

Наставник разредне наставе даје инструкције из математике од другог до шестог разреда, тел. 066/453-754.

Озбиљна жена са искуством чувала би и његовала старије особе, чувала дјецу, тел. 065/205-109.

Радимо водоинсталације и лијепимо керамичке плочице, тел. 051/272-647;065/304-476.

Професор математике даје инструкције ученицима и студентима. По потреби долазимо на адресу, цијена повољна, тел. 066/233-318.

Озбиљна жена са искуством, чувала би и његовала старије особе и дјецу, чистила би пословне просторе, куће, степениште, тел. 066/790-685.

Озбиљна жена тражи посао, чување баке и рад по кући, тел. 066/985-029.

Поправљам дигиталне и аналогне фотоапарате - Мики, тел. 065/573-349.

Услуге прања и сушења свих врста тепиха, превоз по потреби обезбијеђен, тел. 051/371-700; 065/885-944.

Озбиљна особа, по професији професор, радила би са дјецом школског узраста, водила у школу и из школе, тел. 051/200-048.

Градимо ранчеве, правимо камине, пећане, фонтане и базене, тел. 066/256-211.

Озбиљна жена тражи посао чувања дјеце, само озбиљне понуде, тел. 066/135-281.

Вршим услуге масаже, третман лица и маникир, тел. 065/637-532.

Успјешно рјешавамо проблем таложења воденог каменца, тел. 065/527-797.

Кућна њега старијих и немоћних особа, тел. 065/655-669.

ВКВ молер, брзо, квалитетно и повољно радим комплетан молерај, глетовање, кречење и лакирање столарије, тел. 066/818-425.

Дајем часове математике ученицима и студентима, цијена часа дијели се са бројем полазника, тел. 051/465-553; 066/430-105.

Наставница математике даје инструкције ученицима основне школе, тел. 051/302-196.

Превозим путнике аутомобилом у земљи и иностранству, (аеродром Загреб 150 КМ) остало повољно, по договору, тел. 066/034-484.

ВКВ зидар ради квалитетно малтерисање, цијена 3,5 КМ/м², тел. 066/850-695.

Водоинсталатер изводи све ситне водоинсталатерске радове, тел. 065/875-684.

Школа рачунара "Giga Computers" нуди све врсте курсева за рад на рачунарима, полагање сертификата, звати сваки дан од осам до 16 часова, тел. 051/213-088.

Електричари са искуством разводе струју по кућама и становима и поправљају и обнављају старе инсталације уз гаранцију, долазак бесплатан, тел. 065/426-387.

Озбиљна жена чувала би старије особе или дјецу, тел. 065/217-616.

Потребни сарадници за рад у осигурању, минимум ССС, додатни посао, тел. 065/932-539.

Жена 60 година бринула би о старој особи, заузврат стан или кућа у насљеђе, тел. 065/455-040.

Вршим услуге машинског цијепања дрва хидрауличним цјепачем, тел. 065/345-604.

Њега старе болесне особе, радно вријеме по договору, тел. 065/217-616.

Примамо старе и изнемогле особе на цјелокупно издржавање, тел. 051/585-637; 065/923-089.

Повољно радим ископе у РС и Федерацији, тел. 066/536-099, 066/043-461.

Физиотерапут пружа услуге комплетне и парцијалне масаже у вашем дому, тел. 065/373-906.

## ГАРДЕРОБА
### ПРОДАЈА

Продајем женску кратку бунду, крзно лисице, тел. 051/214-787.

Због затварања бутика продајем женску гардеробу, омладински програм, све по 2-3 КМ, тел. 065/680-861.

Продајем студентима медицинске струке бијеле радне мантиле, тел. 065/950-004.

Продајем робу из иностранства на комад једна марка, на килограм пет КМ, у одличном стању, тел. 065/564-348.

Продајем кратку бунду од корејског вука, број 42, мало ношена, тел. 065/643-564.

Продајем повољно кратку бунду од лисице, ношена једну зиму, тел. 051/215-639.

## РАЗНА РОБА
### ПРОДАЈА

Продајем гробницу за двоје код капеле и испод чесме на гробљу "Свети Пантелија", тел. 065/745-939.

Продајем килограм и по калаја за олуке, апарат за резање керамичких плочица, врата и прозоре, тел. 066/546-523.

По договору продајем разне собне украсне биљке у великим саксијама, тел. 065/350-556; 051/200-265.

Продајем сталак за CD касете, 30 КМ, тел. 065/746-295.

Продајем сто за рачунар, дужина 1,20, ширина 0,60 метара, тел. 065/980-969.

Продајем "центер" тигањ, три литра, нов, тел. 065/980-969.

Продајем кафе-апарат са млином "фаема", тел. 065/718-801.

Линија за дејонизацију воде комплетна, повољно, мало радила, могућа замјена, тел. 065/297-493; 065/068-663.

Продајем храстову кацу, 1.200 литара, у одличном стању, тел. 065/411-568.

Продајем рачунар P-4 Dell са монитором, навигације гармин и бинатоне са пуњачем, сто за стони тенис, тел. 065/525-436.

Продајем два столића, слике акрил на платну, рисивер са антеном, тањир, сателитску "самсунг", двије звучне кутије по 100 KW, тел. 065/811-058.

Продајем електричну писаћу машину марке "Олимпија", тел. 064/449-9077.

Продајем двије пећи на гас за централно гријање, топлу воду, "Јункерсове", мало коришћене, цијена по договору, тел. 066/996-016.

Продајем јуницу за приплод стару осам мјесеци, цијена по договору, тел. 065/372-882.

Продајем ловачки карабин ЦЗ7243, два пиштоља ЦЗ 7,65 и Д-9 лицима са дозволом, тел. 051/744-440.

Продајем рузмарин за свадбу, тел. 380-298.

Продајем врло повољно разне ракије и ликере одличног квалитета, тел. 051/465-626.

Продајем пумпу за етажно гријање, словеначке производње, тел. 051/355-288.

Продајем гусану мрвилицу за кукуруз, цијена 20 КМ, тел. 051/463-214.

Шест филмова по жељи три марке, одличан квалитет, тел. 065/498-429.

Продајем сијено, један стог 850 кг, тел. 051/460-008.

Продајем комплет за соларно гријање воде, тел. 066/999-451.

Изашла је књига о Друговићима, аутор Драго Јовановић, цијена 20 КМ, тел. 065/517-821.

Продајем повољно добро очуван двосјед и тросјед, кухињске елементе са судопером, машину за веш "горење" и плакар, тел. 065/596-236.

Продајем пиштољ ЦЗ 99, има дозволу, тел. 051/371-274; 065/817-442.

Продајем гробницу шестицу у новом дијелу Ребровачког гробља, тел. 065/534-748.

Продајем собни тепих, повољно, тел. 051/302-196.

Продајем у добром стању сећију, цијена повољна и дијелове за WC, тел. 065/260-908.

Продајем казан за ракију, произвођач "Сланкаменац" Нови Сад, тел. 066/909-848.

Продајем колекцију значака, тел. 064/449-9077.

Продајем пиштољ талијанска берета шестица, на дозволу, тел. 066/152-155.

На гробљу "Свети Пантелија", продајем породичну гробницу са два рама, споменик и рамови од мермера, близу капеле, тел. 065/518-199.

Продајем ростфрајни ракијски котао, 130 литара, на више врста горива, тел. 065/297-493; 065/068-663.

Продајем гробно мјесто, јединицу на Новом градском гробљу у Бањалуци, тел. 051/213-564.

Продајем караоке, Бањалука, тел. 065/950-004.

Повољно продајем хармоника врата добро очувана, цијена по договору, тел. 065/817-003.

Продајем гробно мјесто у Православном гробљу "Св. Пантелија", Борик, Бањалука, тел. 066/746-117.

Продајем ТА пећ двојку, 15 дунума земље, могу и плаћеви у Приједору, воће, три дунума Брезичани, тел. 065/317-487; 051/306-436.

Продајем сигурносна врата, половна, као нова, повољно, тел. 065/994-720.

Продајем два бурета за кисељење купуса, 100 л, тел. 066/485-496.

Продајем дигитални рисивер за дигиталну кабловску ТВ, 35 КМ, тел. 065/260-309.

Продајем 200 комада забавника "Кекец" из 1957-1962. год, тел. 065/811-058.

Продајем два гробна мјеста са спомеником, гробље "Свети Пантелија" у Борику, тел. 065/541-492.

Продајем балирано сијено, три марке бала, тел. 051/272-647.

Продајем апарат за пластифицирање докумената, визиткартица, цјеновника, 150 КМ, тел. 065/583-681.

Продајем умиваоник и два прозора, све 50 КМ, тел. 065/583-681.

Продајем нов топионик за восак, тел. 051/460-698.

Продајем веома повољно пећ за етажно гријање "централ", 23 калорије, тел. 065/708-747.

Продајем 70 вестерн филмова, 30 КМ, одличан квалитет, тел. 065/498-429.

Повољно продајем медицински антидекубитални душек, тел. 051/219-573; 064/270-2495.

Продајем 18 дрвених клуб столица у одличном стању и прозоре и 16 крила постављених и 20 балконских, тел. 065/297-737.

Продајем бојлер, 80 литара, за етажно гријање, тел. 051/371-274; 065/817-442.

Продајем млин, произвођач "Мио стандард", са више прикључака, тел. 051/532-558; 065/256-793.

Продајем колекцију играчака минијатура из свијета Волта Дизнија и "киндер" јаја, тел. 065/888-727.

Продајем скулптуру Хусинског рудара од бронзе, академски вајар Иван Саболић, тел. 066/888-727.

Продајем јаја јапанске препелице веома повољно, тел. 065/972-346.

Продајем ловачку пушку ИЖ 27, бокерицу - 16 мм и ловачки карабин ЦЗ - 8 х 57 мм лицима са дозволом, по комаду 650 КМ, тел. 051/744-177; 065/632-301.

Продајем петоро јагњади и овцу, тел. 065/973-738.

Продајем ком од шљива 500 кг и јабука 500 кг, тел. 066/926-781.

Продајем старинска наливпера, оловке у великој колекцији разних модела, тел. 065/888-727.

Продајем портабл машину за шивање, тел. 051/308-895.

Продајем гробницу шестицу без надгробне плоче на Пергуовом гробљу, тел. 051/282-772.

Продајем шпорет на дрва, са роровима 80 КМ, тел. 065/011-065.

Продајем нов шатор, димензије 14х6 м, тел. 065/895-349.

Угаона гарнитура, колор ТВ, компјутерски монитор, кухињски бојлер "тики" повољно, Бањалука, тел. 063/674-534.

Продајем нов шпорет "смедеревац", десни или мијењам за нов лијеви, Градишка, тел. 066/383-883.

Продајем гробно мјесто на Православном гробљу у Борику (тројка по вертикали), тел. 066/681-873.

Продајем млијечни расхладни уређај, димензија 130х180, тел. 066/997-292.

Продајем гробницу на Ребровачком гробљу, стари дио, тел. 065/303-775.

Продајем ракију од плаве шљиве, 50 степени, по десет КМ/литар и багремово коље, двије марке комад, тел. 065/282-925.

Продајем кафе-апарат "сан марко", редовно одржаван и сервисиран, тел. 051/366-814.

Продајем креветац, повољно, брон боја, тел. 066/485-496.

Продајем пиштољ италијанска "берета", 7,65 мм², лицу са одобрењем, пластични ормарић са два огледала, ново цријево са туш батеријом, три нове чесме за умиваоник и судопер, један умиваоник, тел. 051/216-358; 066/437-725.

Продајем два кауча дрвена сачувана, двије фотеље дрвене сачуване, једну ТА пећ четворку, двије мале сјекире за ловце, риболовце и возаче, једну кожну нову бунду, тел. 051/216-358; 066/437-725.

Повољно исправни ел. мотори за "горење" веш-машине (старије), тел. 051/352-354; 065/813-108.

Продајем пиштољ "берета", 7,65 мм, италијанска 350 КМ, ловачку пушку ЦЗ 16-ка 350 КМ, лицима са дозволом, тел. 065/902-086.

Продајем "Рojалов" свијећњак за пет свијећа, посребрен, тел. 065/810-011.

Продајем претис лонац, шест литара, нови, тел. 066/485-496.

Продајем столицу за компјутерски сто, тел. 065/583-681.

Продајем котао, 40 KW, за централно гријање, коришћен три сезоне, у одличном стању, дајем гаранцију, тел. 065/680-938.

Продајем храстову кацу, 14 метара, цијена 100 КМ, тел. 051/463-214.

Продајем кауч веома очуван, а повољно, ТВ "горење" повољно, стаклене флаше од литра и тегле, решо на гас са три кувала, тел. 051/467-557.

Продајем женски бицикл "рог", има фул опрему, брава, паксиц и свјетло, 100 КМ, тел. 051/463-214.

Продајем машине за воће, електро погон - може и дрва, погони за пецање и један до два ражња, тел. 065/548-744.

Продајем пчеле, 12 друштава, комплет са два-три наставка, тел. 065/975-103.

Продајем нову пржионицу кафе, млин и пекарицу, повољно, тел. 065/692-276.

Продајем повољно два дјечија душека, 120х60 цм, цијена 50 КМ по комаду, тел. 051/215-639.

Продајем нови биде купљен у "Арт деко", цијена 100 КМ, тел. 051/215-639.

Продајем ловачки карабан ЦЗ са дозволом, тел. 065/988-109; 051/301-571.

Продајем угаону гарнитуру, регал мост са лежајем, трпезаријски сто и столице, фрижидер и шпорет, тел. 065/897-013.

Продајем витафон повољно, тел. 066/129-420.

Продајем ловачку пушку ЦЗ'кг 16 мм лицима с дозволом, тел. 065/666-197.

**КУПОВИНА**

Откуп старог и ломљеног злата и сребра, Прњавор, тел. 387 66/381-700.

Купујем златни и сребрни накит, тел. 387 65/927-809.

Купујем стара одликовања, тел. 066/144-538.

Купујем казан за ракију 100-120 л, тел. 057/373-285; 065/950-523.

**КУЋНИ ЉУБИМЦИ**

**ПРОДАЈА**

Продајем зечеве разних врста, тел. 051/381-851; 387 65/668-978.

Продајем ловачко штене женско, ловачки гонич, тел. 065/994-720.

Продајем штенад швајцарског овчара, врхунско порријекло, прва свјетска крв, са свим потребним папирима, тел. 061/143-433.

**ПОНУДА**

Поклањам мачку стару годину, тел. 051/252-410; 065/703-965.

**ЗАПОШЉАВАЊЕ**

Допунски или стални посао, обука обезбијеђена, потребна ССС-ВСС, заказати разговор, тел. 387 65/831-627.

Потребан комерцијалиста за рад у ревијалном листу, плата по договору, тел. 065/591-823.

Потребни озбиљни и одговорни сарадници за дистрибуцију козметике. Зарада 30 одсто, поклони, могућност сталне плате од компаније, тел. 066/930-504.

Озбиљна дјевојка тражи посао чувања дјетета, баке и помоћ по кући, чишћење стана или куће, тел. 051/282-289.

Тражим посао дактилографа или неки други посао, тел. 065/876-450.

Озбиљна жена, 54 године, са искуством, чувала би дјецу, његовала старије особе, чистила пословне просторе, кафиће, станове, тел. 065/179-717.

Тражи се радница за продају и шивање завјеса, тел. 065/909-151.

Потребан радник за рад у ауто-праоници, плата фиксна, тел. 051/371-700; 065/885-944.

Кафић у Занатском центру тражи двије конбарице до 30 година за стални радни однос, тел. 065/949-757.

Потребан кућни мајстор за рад у мотелу, тел. 065/513-006.

Потребне двије раднице за трговину, тел. 051/366-650.

Мушкарац, искрен и поштен, тражи посао возача комбија, кућног мајстора, електричара, чувара, послови телекомуникација и остало, тел. 066/135-000.

Потребна конобарица за рад у кафићу и рецепцији хотела, пожељно знање енглеског језика, тел. 065/070-544.

**ТУРИЗАМ**

**ИЗДАВАЊЕ**

Издајем собе и апартмане, Мељине, Херцег Нови, контакт тел. 065/287-593.

Игало, издајем собе и апартман, повољно, фрижидери, шпорет, телевизор, тел. 382 31/335-144.

Апартмани "Јони" на самој обали мора у Баошићу, Херцег Нови, цијена повољна, тел. 067/370-387.

Издајем собе и апартмане у Бијелој, нон-стоп вода, паркинг и низ других погодности, уз хотел "Делфин", тел. +38269/079-527.

Неум, центар, издајем апартмане 50 м од мора, тел. 063/350-149; 036/880-320.

Издајем викендицу у Кнежеву, 4+1 лежај, минимално седам дана, 200 КМ, тел. 065/811-058.

Издајем повољно апартмане на мору у Бристу, Тони, тел. 385 91/766-61-24.

Повољно смјештај у Игалу већ од девет евра, тел. 00381637769145.

Неум, одмор у апартманима на самој обали, тел. 036/884-215; 063/856-164.

Издајем апартмане и студио апартмане у центру Неума, тел. 063/715-509.

Собе за ноћење и дневни одмор у Бањалуци, цијена повољна, тел. 051/305-644; 065/934-310.

**ЛИЧНИ КОНТАКТИ**

Мушкарац, 31 год. тражи познанство атрактивне дјевојке или жене до 38 год, тел. 387 65/272-511.


# ИЗДАЈЕ СЕ

**пословни простор у центру града**

**од 1.000 м² погодан за**

**складиште или производњу**

- утоварна рампа
- теретни лифт
- портирска служба
- видео-надзор

**051/231-077**

**Звати од осам до 16 часова**


Поштовани читаоци,

Настојимо да не припадамо никоме осим читаоцима. Трудимо се да будемо новине - поштене и непристрасне, отворене за сва мишљења. То је наш прилог Републици Српској какву сви желимо, толерантну, помирену и креативну. ГЛАС СРПСКЕ, на који вас позивамо да се претплатите, је још један допринос томе. Важно је да знате да се у нашем листу објављују тендери, огласи и конкурси свих републичких и других институција, као и многих предузећа с којима имамо годишње уговоре и уколико се претплатите, имаћете редовне, у послу важне информације. За авансну уплату, као стимулацију да се претплатите, нудимо и попуст, и то на годишњем нивоу 15% полугодишњем 10% и тромјесечном 5%.

**ЗАОКРУЖИТЕ ПРЕТПЛАТУ КОЈУ ЖЕЛИТЕ**

| | ТРОМЈЕСЕЧНА | ПОЛУГОДИШЊА | ГОДИШЊА |
|---|---|---|---|
| Глас Српске | 60.80 КМ | 122.40 КМ | 244.80 КМ |

**Н А Р У Ц Б Е Н И Ц А**

Тачан назив и адреса претплатника _____

_____

Телефон _____

Претплаћујем се на:

1. ГЛАС СРПСКЕ

број примјерака _____

Контакт телефон и факс у служби ИДПП Дистрибуција доо за лист ГЛАС СРПСКЕ:

Телефон: 051/331-847, 331-848 Факс: 051/331-857

Уплате на жиро-рачун код Комерцијалне банке
571010-00000348-87

М.П. _____ потпис

# КУПОН ЗА БЕСПЛАТНЕ МАЛЕ ОГЛАСЕ

можете предати у "Минутица" киоску бр. 39 код хотела "Палас" и у Господској улици киоск бр. 44 или путем поште на адресу:
"Глас Српске" АД,
Краља Петра I Карађорђевића 59, Бањалука,
(за више информација обратите се на тел. 051/223-210)

Текст:

.....

.....

.....

.....

Телефон:

.....

На основу Одлуке Управног одбора ЈУ Завода за запошљавање Републике Српске број: 06-2668 од 20.9.2012. године, ЈУ Завод за запошљавање Републике Српске по Пројекту подршке мрежама социјалне сигурности и запошљавању (SSNESP), расписује

# Јавни позив

**за коришћење средстава по Пројекту подршке мрежама социјалне заштите и запошљавању (SSNESP)**

**1. Предмет позива**

Влади Републике Српске је одобрен кредит Свјетске банке (ИДА) број: 4704-0 БА у износу од 6.000.000,00 US$ за Пројекат подршке мрежама социјалне заштите и запошљавању и намјерава дио средстава у износу од 4.400.000,00 US$ усмјерити на имплементацију активних мјера на тржишту рада, и то:
- суфинансирање запошљавања код послодаваца,
- суфинансирање самозапошљавања у области пољопривреде и малог бизниса,
- суфинансирање обуке, доквалификације и преквалификације, према програмима за образовање одраслих, (обука се односи и за рад на сезонским пословима)
- суфинансирање побољшања мобилности радне снаге и
- суфинансирање јавних радова.

Пројектом су обухваћена незапослена лица са евиденције Завода за запошљавање Републике Српске која активно траже посао и из категорије су угрожених и тешко запошљивих група, и то:

***1. Незапослена лица у стању социјалне потребе,*** *из категорије:*
- чланови породица корисника сталне новчане помоћи,
- омладина без родитељског старања старија од 18 година којој је потребна помоћ за осамостаљивање,
- социјално угрожени самохрани родитељи,
- социјално угрожене вишечлане породице,
- социјално угрожена лица - жртве породичног насиља, и
- лица из колективних смјештаја.

***2. Незапослена лица*** *која активно траже посао и из категорије су тешко запошљивих лица, и то:*
- ***незапослена лица преко 40 година:***
- лица на новчаној накнади,
- лица која имају мање од 5 година за један од услова за остваривање права на пензију,
- незапослена лица која активно траже запослење дуже од 1 године.

- ***незапослена лица старости до 35 година, без радног искуства:***
- без завршеног основног образовања,
- са основним образовањем, и
- лица са незавршеним средњим образовањем,
- лица са завршеним трећим степеном образовања.
- лица са завршеним четвртим степеном образовања.

- ***чланови породица погинулих, заробљених и несталих бораца, ратних војних инвалида и цивилних жртава рата.***

**Средства се одобравају бесповратно у износу од:**
- 1.500,00 КМ за запошљавање код послодаваца,
- 2.500,00 КМ за самозапошљавање у области пољопривреде и малог бизниса,
- за обуку, доквалификацију и преквалификацију у висини стварних трошкова обуке, а максимално 1.000,00 КМ по кандидату, и
- до 600,00 КМ за побољшање мобилности радне снаге.
- 50% најниже плате у Републици Српској по ангажованом раднику за пуно радно вријеме на мјесечном нивоу за суфинансирање јавних радова.

**Средства се дозначавају на сљедећи начин:**

***- за запошљавање код послодаваца:***
у три једнаке рате, према условима из уговора.
***- за програме самозапошљавања:***
80% уговореног износа исплаћује се по потписивању уговора а по подношењу одговарајуће документације од стране корисника,
20% се исплаћује по истеку године дана од отпочињања дјелатности, уколико испуњава обавезе из уговора.
Уколико више чланова домаћинства оснивају једно правно лице или региструју предузетничку дјелатност, средства се могу додијелити само једном члану домаћинства.
***за обуку, доквалификацију и преквалификацију средстава ће се исплаћивати верификованој институцији:***
20 % уговореног износа по потписивању уговора, а преосталих 80% по извршеној обуци.
- ***за побољшање мобилности радне снаге:***
  према условима из уговора
- ***за суфинансирање јавних радова***:
  према условима из уговора

**2. Право и услови учешћа**

Право учешћа имају предузећа, задруге, предузетници, јавне службе, образовне институције, јединице локалне самоуправе (градови и општине) и други послодавци из Републике Српске која испуњавају услове за запошљавање.

**Послодавац може конкурисати за одобравање средстава под сљедећим условима:**

- да је регистрован у складу са законским прописима,
- да измирује обавезе по основу пореза и доприноса у складу са законом,
- да према кориснику није покренут ни отворен стечајни, односно ликвидациони поступак,
- да је послодавац економски способан да реализује програм,
- да не запошљава лица којима је код истог послодавца престао радни однос у посљедња 24 мјесеца,
- да достави програм у којем ће образложити потребе и разлог пријема нових радника,
- да запошљава лица из утврђене циљне групе која активно траже запослење, а пријављена су на евиденцију Завода.

Да би се средства одобрила за самозапошљавање, обуку, доквалификацију и преквалификацију и за побољшање мобилности радне снаге незапослено лице треба да испуњава сљедеће услове:

- да је пријављено на евиденцију незапослених лица, и да спада у утврђену циљну групу,

**3. Начин подношења захтјева, потребна документација и обавезе послодаваца и незапослених лица - корисника средстава**

Захтјев се подноси на прописаном обрасцу који се може добити у филијали Завода и бироу надлежном према сједишту послодавца, односно мјесту пребивалишта незапосленог лица. Такође, исти се може преузети са портала Завода www.zzzrs.net, "рубрика Пројекти".
Уз захтјев се, зависно од тога да ли се ради о програму самозапошљавања, програму запошљавања код послодаваца, програму обуке, доквалификације и преквалификације, побољшања мобилности радне снаге или програма јавних радова, подноси:
**3.1. За послодавца**:
- рјешење о оснивању правног лица или предузетника, - рјешење о регистрацији пореског обвезника у Пореској управи (ЈИБ),
- изјава послодавца о ликвидности жиро рачуна из мјесеца у којем подноси захтјев и да према њему није покренут ни отворен стечајни односно ликвидациони поступак,
- копија овјереног биланса стања и биланс успјеха по посљедњем завршном рачуну (уколико су обавезни поднијети по закону) или прописане обрасце за предузетнике и мале предузетнике,
- пореско увјерење о измиреним обавезама из мјесеца у којем подноси захтјев или мјесеца који претходи мјесецу подношења захтјева.

Послодавац може запослити раднике одмах по подношењу захтјева, односно прије одлуке Управног одбора о одобравању средстава, када у сарадњи са организатором послова бироа утврди да су лица која запошљава из циљне групе Пројекта. Међутим, средства ће бити одобрена само ако послодавац испуњава услове Пројекта.

**3.2. За самозапошљавање:**
- да је пријављено на евиденцију незапослених лица, и да спада у утврђену циљну групу,
- да достави програм у којем ће образложити дјелатност као и начин рада и стицање профита,

Незапослена лица која се опредјељују за самозапошљавање могу поднијети захтјев за кориштење средстава уколико су регистровала дјелатност након објављивања јавног позива, као и лица која су покренула процес регистрације дјелатности након објављивања јавног позива. Незапослено лице може прије одлуке Управног одбора засновати радни однос, односно извршити пријаву у Пореској управи. Међутим, средства ће бити одобрена само ако незапослено лице испуњава услове Пројекта, односно ако спада у утврђену циљну групу;

**3.3. За обуку, доквалификацију и преквалификацију:**
- да достави захтјев у коме ће навести врсту обуке, доквалификације и преквалификације, а у циљу запошљавања..
- да је пријављен на евиденцију незапослених, и да спада у утврђену циљну групу.

**3.4. За побољшање мобилности радне снаге:**
- да послодавац искаже намјеру запошљавања лица са мјестом пребивалишта удаљеним више од 50 км, због немогућности да запосли лице тражене квалификације са бироа надлежног према сједишту послодавца,
- да незапослено лице поднесе захтјев за подршку запошљавању код послодавца са сједиштем удаљеним више од 50 км од мјеста пребивалишта незапосленог лица,
- да је пријављен на евиденцију незапослених, и да спада у утврђену циљну групу,

**3.5. За суфинансирање јавних радова:**
- да запошљава лица пријављена на евиденцију незапослених и да спадају у утврђену циљне групе а у складу са чланом 31. Закона о посредовању у запошљавању и правима незапослених лица,
- да достави детаљан план и динамику извођења јавног рада (термин план)

**4. Обавезе корисника средстава су**:
**4.1. Обавезе послодаваца:**
- да у року од 60 дана од дана достављања одлуке о одобравању средстава изврши пријем радника у радни однос и са истим закључи уговор о раду у складу са законским прописима и закључи уговор са Заводом за запошљавање,
- послодавац који је извршио пријем радника по подношењу захтјева односно прије одлуке Управног одбора такође је дужан да у року од 60 дана од дана достављања одлуке о одобравању средстава закључи уговор са Заводом за запошљавање, имајући у виду да је већ извршио пријем радника,
- да омогући Заводу да прати и контролише извршење уговорних обавеза послодавца,
- да о свакој промјени која може утицати на односе утврђене уговором, у року од 15 дана обавијести Завод.

**4.2. Обавезе незапослених лица код самозапошљавања:**

- да у року од 60 дана од дана достављања одлуке о одобравању средстава закључи уговор са Заводом и отпочне са радом и да достави сљедећу документацију:
- пријаву по обрасцу ПД 3100 (пријава/промјена/одјава уплате доприноса),
- рјешење о оснивању правног лица,
- рјешење о регистрацији пореског обвезника у Пореској управи (ЈИБ) и
- копију уговора са банком о отварању жиро рачуна.

Лица која су регистровала дјелатност, односно отпочела са радом прије одлуке Управног одбора су такође дужна да у року од 60 дана од дана достављања одлуке о одобравању средстава закључе уговор са Заводом за запошљавање,
да омогући Заводу да прати и контролише извршење уговорних обавеза,
да о свакој промјени која може утицати на односе утврђене уговором, у року од 15 дана обавијести Завод.

**4.3. Обавезе за обуку, доквалификацију и преквалификацију:**

- у року од 60 дана од дана достављања одлуке о одобравању средстава закључи уговор са Заводом и у том року отпочне обуку.
- да успјешно заврши обуку, доквалификацију и преквалификацију у складу са одобреним програмом,
- да поднесе Заводу одговарајућу документацију (увјерење) о проведеној обуци од стране верификоване установе.

**4.4. Обавезе за побољшање мобилности радне снаге:**

- да у року од 60 дана од дана достављања одлуке о одобравању средстава закључи уговор са Заводом.
- да достави овјерену фотокопију личне карте,
- да достави уговор о раду закључен са послодавцем,
да достави образац ПД 3100 (пријава/промјена/одјава уплате доприноса).

**4.5. Обавезе за јавне радове:**

- да у року од 60 дана од дана достављања одлуке о одобравању средстава изврши пријем радника у радни однос у складу са чланом 31. Закона о посредовању у запошљавању и правима незапослених лица и са истим закључи уговор о раду у складу са законским прописима и закључи уговор са Заводом за запошљавање,
- да омогући Заводу да прати и контролише извршење уговорних обавеза послодавца,
- да о свакој промјени која може утицати на односе утврђене уговором у року од 15 дана обавијести Завод.

**5. Рок за подношење захтјева**

Крајњи рок за подношење захтјева је 15.11.2012. године.

Детаљније информације могу се добити на порталу Завода www.zzzrs.net и у филијалама Завода на телефоне:

| | |
|---|---|
| Бања Лука | 051/216-266 |
| Бијељина | 055/209-669 |
| Добој | 053/242-162 |
| Приједор | 052/214-522 |
| Источно Сарајево | 057/ 226-714 |
| Требиње | 059/272-311 |

Број: 01-2668-1
Датум: 19.09.2012.

Д и р е к т о р

Милко Чолаковић, дипл. правник

Дана 22.9.2012. године навршавају се двије тужне године од смрти наше драге

## ЈЕЛЕ ЦРНАДАК

Тога дана у 11.30 часова посјетићемо њену вјечну кућу на гробљу "Свети Пантелија", положити цвијеће и запалити свијеће.
Ожалошћена породица

25534 Б-1 Г

Година је од смрти наше вољене

## РАДМИЛЕ (рођ. Билбија) БАЛАБАН

С љубављу чувамо успомену, али празнина боли.
Помен је у суботу, 22.9.2012. године у 11.30 часова на гробљу "Свети Пантелија" у Борику.
Кћерка Симона и супруг Божидар 25557 А-8 Г

Дана 24.9.2012. године навршава се четрдесет тужних дана од смрти нашег драгог

## СВЕТЕ РАДИНКОВИЋА

У суботу, 22.9.2012. године 11 часова посјетићемо његову вјечну кућу, положити цвијеће и запалити свијеће. Позивамо родбину, пријатеље и комшије да нам се придруже.
Ожалошћене породице: Радинковић и Мијић

25559 А-8 Г

Дана 25.9.2012. године навршава се четрдесет тужних дана од смрти наше драге мајке, баке и прабаке

## ЉУБИЦЕ МАРКОВИЋ

**1920-2012.**

У суботу, 22.9.2012. године у 11 часова посјетићемо њену вјечну кућу на гробљу "Света Петка" у Куљанима, положити цвијеће и запалити свијеће. Позивамо родбину, комшије и пријатеље да нам се придруже.
Ожалошћени: синови Божо и Станко и кћери Јованка и Невенка са породицама

25563 А-8 Г

Дана 23.9.2012. године навршава се 40 тужних дана од смрти нашег драгог супруга и оца

## МОМЧИЛА - БАТЕ (Ђуре) КОТУРА

У суботу, 22.9.2012. године у 10.30 часова посјетићемо његову вјечну кућу на Новом гробљу, положити цвијеће и запалити свијеће.
Позивамо родбину, кумове, комшије и пријатеље да нам се придруже.
Ожалошћена породица: супруга Мика и синови Никола и Владимир

25553 Б-1 Г

Тужно сјећање на вољеног супруга

## МОМЧИЛА

**15.8.2012 - 23.9.2012.**

Вријеме пролази, туга и бол остају.
Супруга Мика

25553 А-2 Г

Тужно сјећање на вољеног тату

## МОМЧИЛА

Вјечно ћеш живјети у срцима својих синова Николе и Владимира

25553 А-2 Г

Тужно сјећање на ујака

## МОМЧИЛА

Тамара са породицом

25553 А-1 Г

Тужно сјећање на драгог пријатеља

## МОМЧИЛА

Породица Рауш

25553 А-1 Г

Тужно сјећање на драгог брата

## МОМЧИЛА

Хвала ти за сву твоју љубав и доброту.
Сестра Биљана са породицом

25553 А-2 Г

Тужно сјећање на драгог брата

## МОМЧИЛА

Заувијек остајеш у срцу сестре Милице са породицом

25553 А-2 Г

Тужно сјећање на драгог зета

## МОМЧИЛА

С љубављу и поштовањем остаће у срцима
Породице Стојановић

25553 А-2 Г

Драги

## МОМО

увијек ћемо те се радо сјећати као доброг комшије и човјека ведрог срца.
Твоје комшије Хорвати

25553 А-2 Г

Навршила се тужна година од смрти нашег драгог

## РАДЕНКА МИЛОВАНОВИЋА

У недјељу, 23.9.2012. године у 11 часова посјетићемо његову вјечну кућу на Новом гробљу, положити цвијеће и запалити свијеће.
Ожалошћени: супруга Гордана и син Драшко

25554 А-8 Г

Дана 23.9.2012. године навршавају се двије године од смрти нашег драгог

## СТРАХИЊЕ БОТИЋА

У суботу, 22.9.2012. године у 11 часова посјетићемо његову вјечну кућу на Ребровачком гробљу, положити цвијеће и запалити свијеће.
С љубављу и поштовањем.
Супруга Јока, син Жељко, кћерке Лепа и Љиља са породицама

25552 А-8 Г

Тужно сјећање на нашег драгог супруга и оца

## ПЕТРА НИКОЛИЋА

**9.7.1934 - 22.9.2009.**

Супруга Славица и син Божидар са породицом

25488 А-6 Г

Тужно сјећање на

## ДРАГОЉУБА - ДРАГУ КАРАЛИЋА

**21.9.2000 - 21.9.2012.**

Ни вријеме, ни године нису избрисале сјећање на тебе.
Посјетићемо твоју вјечну кућу, положити цвијеће и запалити свијеће.
Породица

25487 А-6 Г

Дана 21.9.2012. године навршава се седам тужних година од када нас је напустио наш драги

## РАНКО ПИЛИПОВИЋ

Тога дана посјетићемо његову вјечну кућу, положити цвијеће и упалити свијеће.
Супруга Савка са дјецом, унуцима и праунуцима

25533 А-6 Г

Сјећање на драгу колегиницу

## БЕРТУ БЈЕЛОШЕВИЋ

**23.9.2010 - 23.9.2012.**

Радне колегинице и колеге СИП-а Регионална канцеларија Бањалука

25573 А-2 Г

In memoriam

## СПАСОЈЕ - ПАЈО ЂОРОВИЋ

Године пролазе, а туга и бол и даље владају нашим срцима.
Неутјешне породице: Ђоровић, Танасић и Томић

25566 А-2 Г

mail: fotosicitulje@gmail.com

Дана 26.9.2012. године навршава се пет тужних година
од смрти наше драге супруге, мајке, свекрве и баке

## ДУШАНКЕ - ДУШКЕ ЦВИЈИЋ

Помен ћемо одржати у суботу, 22. септембра, у 11 часова на гробљу "Свети Пантелија" у Бањалуци.
Супруг Бранко - Бране, синови Горан и Игор, снахе Весна и Душица, унуци Марко и Маја

25546 А-8 Г

Тужним срцем јављамо родбини, пријатељима и комшијама да је дана 19.9.2012. године, у 67. години живота, преминула наша драга

## МИРА ТРИШИЋ

Сахрана драге нам покојнице обавиће се у петак, 21.9.2012. године, на гробљу у Клашницама. Поворка креће у 13 часова испред куће жалости у Гламочанима.
Ожалошћени: супруг Љубо, син Радинко, кћерка Рајна, снаха Елза, зет Еди, унучад Никола, Динко, Татјана и Моника, брат Богдан, снаха Мика, те остала родбина, комшије и пријатељи

25545 А-8 Г

Дана 26.9.2012. године навршава се најтужнија година
од смрти наше вољене мајке

## ЈЕЛКЕ - ЦУЈЕ ЋЕТОЈЕВИЋ

У суботу, 22.9.2012. године, у 11 часова посјетићемо њену вјечну кућу на Ребровачком гробљу, положити цвијеће и запалити свијеће. Позивамо родбину, пријатеље и комшије да нам се придруже.
Кад срећу замијени туга
Кад осмијех угаси тама
Остаје само љубав, дубоко, дубоко у нама.
Твоје кћерке Бранкица и Дивна са породицама

25553 А-8 Г

У суботу, 22.9.2012. године, навршава се 40 тужних дана
од смрти наше драге

## РАДОЈКЕ МИКИЋ

Тога дана у 11 часова посјетићемо њену вјечну кућу, положити цвијеће и запалити свијеће на гробљу у Цикотама. Позивамо родбину, комшије и пријатеље да нам се придруже.
Ожалошћени: сестра Милева, браћа Драго, Раде и Мирко са породицама

25523 А-8 Г

Тужно сјећање на драгу

## НЕДЕЉКУ (рођ. Ђукић) ТРИКИЋ

Дана 22.9.2012. године у 11.30 часова на гробљу "Свети Пантелија" обиљежићемо дванаест година од смрти наше драге супруге и мајке. Позивамо све који су је вољели да нам се придруже.
Њени најмилији

25522 А-8 Г

Посљедњи поздрав
драгој мајци

**МИРИ**

од кћерке Рајне, зета Едија, унучади Динка и Монике.

25545 А-3 Г

Посљедњи поздрав
драгој мајци

**МИРИ**

од кћерке Рајне.

25545 А-3 Г

Дана 22.9.2012. године навршава
се четрдесет тужних дана
од смрти мога драгог супруга

**ДРАШКА БАБИЋА**

Тога дана у 11.30 часова посјетићемо његову вјечну кућу на породичном гробљу у Јелићкој, положити цвијеће и запалити свијеће.
Ожалошћена супруга Борка

25568 А-4 Г

Тужно сјећање
на драгог брата

**ДРАШКА**

Сестре Мара и Душанка са породицом

25568 А-4 Г

Посљедњи поздрав
драгој сестри

**МИРИ**

од брата Богдана.

25545 А-3 Г

Посљедњи поздрав
драгој сестри

**МИРИ**

од брата Богдана, снахе Мике, Горана и Драгане са породицама.

25545 А-3 Г

Посљедњи поздрав
драгој супрузи

**МИРИ**

од супруга Љубе.

25545 А-3 Г

Посљедњи поздрав
драгој мајци

**МИРИ**

од сина Радинка.

25545 А-3 Г

Посљедњи поздрав
драгој мајци

**МИРИ**

од сина Радинка, снахе Елзе, унучади Николе и Татјане.

25545 А-3 Г

Тужно сјећање
на драгог брата

**РАДОВАНА**

Памтимо те по твојој доброти и несебичности.
Брат Милислав - Мићо и снаха Даница

014253 А3 ЧН

Дана 22.9.2012. године навршава се четрдесет тужних дана
од смрти нашег драгог

**АЛЕКСЕ ЗУБОВИЋА**

Тога дана у 11 часова посјетићемо његову вјечну кућу на породичном гробљу Старчевица, положити цвијеће и запалити свијеће. Позивамо родбину, пријатеље и комшије да нам се придруже.
Ожалошћена породица

25567 А-6 Г

Сјећање на

**АЛЕКСУ**

Био си и остао наш чика Рајо.
Љиљана и Сања

25570 А-1 Г

Тужно сјећање на драгу мајку

**САДЕТУ ЗАХИРОВИЋ**

Синови Сенад и Мирсад са породицама

КВ А-1 013301

Тужно сјећање на драгог оца

**ИСМЕТА ЗАХИРОВИЋА**

Синови Сенад и Мирсад са породицама

КВ А-1 013301

Тужно сјећање на драгу баку

**ЈЕЛКУ ЋЕТОЈЕВИЋ**

Година прође, а ми још нисмо схватиле да те нама.
Волимо те, бако, твоје Маја и Мињa

25553 А-2 Г

Тужно сјећање на драгу баку

**ЈЕЛКУ ЋЕТОЈЕВИЋ**

Вољећемо те до краја живота и чувати од заборава.
Твоји: Бранислав и Зоран

25553 А-2 Г

Тужно сјећање на трогодишњицу смрти нашег драгог сина и брата

**ВЛАДИМИРА ЈАЊУША**

**24.9.2009 - 24.9.2012.**

Живјећеш вјечно у нашим мислима и срцима, јер вољени не умиру.
Хвала ти за твоју људскост и доброту!
Твоји родитељи и брат

А-6 УП

Четрдесетодневни помен нашем драгом

## РАДОВАНУ (Саве) ЈУНГИЋУ

одржаћемо у суботу, 22. септембра 2012. године, на Градском гробљу у Челинцу са почетком у 11 часова.
Позивамо родбину и пријатеље да нам се придруже.
Супруга Смиљана, син Драган и кћерка Драгана са породицом

014253 А8 ЧН

Почивај у миру, драги брате

**РАДОВАНЕ ЈУНГИЋУ**

душа твоја то заслужује.
Брат Станислав са породицом

25560 А-2 Г

Дана 22.9.2012. године
навршава се четрдесет тужних
дана од смрти нашег драгог

**НИКОЛЕ МИЛЕТИЋА**

Тога дана у 10.30 часова посјетићемо његову вјечну кућу на гробљу у Јошиковој Води, положити цвијеће и запалити свијеће. Позивамо родбину, пријатеље и комшије да нам се придруже.
Ожалошћени: супруга Славка, син Драган, унуке Николина и Нина

25576 А-5 Г

служба читуља
051/223-210

Дана 26.9.2012. године навршава се четрдесет тужних дана
од смрти нашег драгог

# БРАНКА ПАШИЋА

У суботу, 22.9.2012. године, у 10 часова посјетићемо његову вјечну кућу, положити цвијеће и запалити свијеће на Градском гробљу. Позивамо родбину, пријатеље и комшије да нам се придруже.
Ожалошћени: супруга Ковиљка, кћерка Мирослава, унуке Ана и Ивана и зет Велибор

25547 Б-5 Г

---

Дана 22.9.2012. године навршава се једанаест година од смрти наше драге

## МИЛКЕ - МИЛКИЦЕ ЧИЧИЋ

У суботу, 22.9.2012. године, у 10.30 часова посјетићемо њену вјечну кућу.
Супруг Ђојко, кћерке Јана и Татјана са породицама

25531 Б-2 Г

---

Дана 22.9.2012. године навршава се четрдесет тужних дана од смрти нашег драгог

## РАДОСЛАВА МИЉКОВИЋА

Тога дана у 11.30 часова посјетићемо његову вјечну кућу на гробљу "Свети Пантелија", положити цвијеће и запалити свијеће. Позивамо родбину, пријатеље и комшије да нам се придруже.
Ожалошћени: супруга Јелена, синови Владо и Горан, кћерке Љиљана, Мирјана и Тања

25558 Б-2 Г

---

У суботу, 22.9.2012. године, навршава се 40 дана испуњених тугом
од кад нас је напустила наша вољена мајка, свекрва и бака

## ЛУТФИЈА ТУЛУМОВИЋ

Помен ће се одржати у 11 сати на гробљу" Свети Пантелија" у Борику.
С љубављу и поштовањем.
Ожалошћена породица

25563 А-8 Г

---

Дана 26.9.2012. године навршава се четрдесет тужних дана
од смрти нашег драгог супруга, оца, пунца и деде

## НЕДЕЉКА (Милоша) МИЛИНКОВИЋА

У суботу, 22.9.2012. године, у 11.30 часова посјетићемо његову вјечну кућу, положити цвијеће и запалити свијеће.
Ожалошћене породице Милинковић и Мајсторовић

25572 А-8 Г

---

Дана 22.9.2012. године навршава се тужна година од смрти наше драге

## ЈЕЛКЕ САВИЋ

Тога дана у 11 часова посјетићемо њену вјечну кућу на мјесном гробљу у Милосавцима, положити цвијеће и запалити свијеће. Позивамо родбину, пријатеље и комшије да нам се придруже.
Ожалошћена породица

25571 А-8 Г

---

У суботу, 22.9.2012. године, навршава се 40 тужних дана
од смрти нашег драгог супруга, оца, свекра и дједа

## ГОЈКА ПОПАДИЋА - ТАРОГ

Тога дана у 11 часова посјетићемо његову вјечну кућу на гробљу у Кришковцима, положити цвијеће и запалити свијеће.
Позивамо родбину, пријатеље и комшије да нам се придруже.
Твоји најмилији

А-8 Б.Г.

---

Драга моја нано

## ЗОРКА СТОЈИЋ

Ево прође година без тебе, али са тобом у нашим срцима, вјечно. Никада заборављена.
Твоја Беба са породицом

25506 А-3 Г

---

Тужно сјећање на драгу баку

## ЗОРКУ

Унук Драган и снаха Миланка

25506 А-1 Г

---

Дана 21.9.2012. године
навршавају се три тужне године
од смрти наше драге

## СЛАВКЕ КОВАЧЕВИЋ

У суботу, 22.9.2012. године, у 10 часова посјетићемо њену вјечну кућу на гробљу Сјенице, положити цвијеће и запалити свијеће.
Супруг Рајко са дјецом

25555 А-4 Г

---

Тужно сјећање

## СЛАВКА - СЛАВИЦА (рођ. Стојнић) КОВАЧЕВИЋ

**21.9.2009 - 21.9.2012.**

Заувијек ожалошћени: отац Бранко, брат Славиша и снаха Зорица са дјецом Бранком и Илијом

25539 А-4 Г

---

Дана 22.9.2012. године
навршавају се двије тужне
године од смрти нашег драгог

## ДУШАНА ПАНЏИЋА

**из Слатине**

С љубављу и поштовањем.
Твој син Гојко, снаха Мира, унуке Бојана са супругом Дином, Јелена са супругом Данијелом и праунук Лазар

25505 А-4 Г

---

Тужно сјећање на стрица

## ГОЈКА ПОПАДИЋА

од Бориса, Бранкице, Луке и Данила

А-1 Б.Г.

---

Једногодишњи помен
нашем драгом

## НЕДЕЉКУ ТОДОРОВИЋУ

одржаћемо у суботу, 22. септембра 2012. године, са почетком у 11.30 часова у Градском гробљу у Челинцу.
Супруга Анђа, син Бранимир, кћерка Оливера, зет Раде, снаха Милијана, унучад Александра, Стефан и Бранка

014254 А4 ЧН

---

Читуље и мале огласе можете предати сваки дан (осим суботом) од 8 до 17 часова
Глас Српске
Краља Петра I Карађорђевића 59 (занатски центар Ханиште)

22. септембра 2012. године у 11.30 часова на градском гробљу у Миљевићима дићемо шестомјесечни помен нашој драгој

## ГОРДАНИ - ГОЦИ ФИЛИПОВИЋ

С љубављу и поносом чувамо те у нашим срцима, добра наша Гоци. Нека су анђели увијек са тобом, а ти ћеш бити са нама.
Воле те твоји тата, мама, сестра и сестрићи

014129 Б-2 Е

Дана 22.9.2012. године навршава се четрдесет тужних дана од смрти наше вољене

## НАДЕ ПОПОВИЋ

Тога дана у 11 часова посјетићемо њену вјечну кућу на Ребровачком гробљу, положити цвијеће и запалити свијеће. Позивамо родбину, пријатеље и комшије да нам се придруже.
Ожалошћени: мајка Ангелина, отац Лука, кћерке Јелена и Горица, супруг Милан и кума Јелка

25580 А-8 Г

Дана 27.9.2012. године навршавају се три тужне године од смрти наше драге

## СЛОБОДАНКЕ ЈУНГИЋ

У суботу, 22.9.2012. године, у 10 часова посјетићемо њену вјечну кућу, положити цвијеће и запалити свијеће.
Супруг Немања, кћерке Александра и Дијана са породицама

25574 А-4 Г

Дана 22.9.2012. године навршава се четрдесет тужних дана од смрти нашег драгог

## НЕНАДА (Младена) СРДИЋА

Тога дана у 11 часова посјетићемо његову вјечну кућу на Градском гробљу у Бањалуци, положити цвијеће и запалити свијеће. Позивамо родбину и пријатеље да нам се придруже.
Ожалошћена породица

25548 А-8 Г

Тужно сјећање на драгу

## СЛОБОДАНКУ

Брат Слободан и снаха Биљана са дјецом

25574 А-1 Г

Тужно сјећање на драгу мајку

## ГОСПУ ЧЕРГИЋ

Кћерка Јелка и зет Светислав Врањеш

25578 А-1 Г

Тужно сјећање на драгу мајку

## СЛОБОДАНКУ

Кћерка Дијана са породицом

25582 А-1 Г

Тужно сјећање на драгу мајку

## СЛОБОДАНКУ

Кћерка Александра са породицом

25582 А-1 Г

Тужно сјећање на драгу мајку

## ГОСПУ ЧЕРГИЋ

Породица Радуљ

25578 А-1 Г

29.9.2012. године навршава се година дана од смрти нашег драгог

## МИЛОША МИЛОЈЕВИЋА

У суботу, 22.9.2012. године, у 10.30 часова посјетићемо његову вјечну кућу на Градском гробљу.
Ожалошћени: кћерке Наташа и Нина, зетови Горан и Танаско, унучад Јелена, Марко и Тамара

25579 А-3 Г

Сјећање на нашег драгог

## ГОРАНА САМАРЏИЈУ

**2008 - 2012.**

Твој драги лик и доброта живјеће вјечно у нашим срцима и мислима.
Твоји: мама и сека

А-3 014188 Е

Тужно сјећање на драгу супругу и мајку

## ГОСПУ ЧЕРГИЋ

Породица Чергић

25578 А-1 Г

marketing@glassrpske.com

Дана 21.9.2012. године навршава се седам тужних дана од смрти нашег драгог сина, брата, унука и сестрића

## СЕРГЕЈА МИХАЈЛОВИЋА

У суботу, 22.9.2012. године, у 10.30 часова посјетићемо његову вјечну кућу на гробљу Мали Прњавор.
Ожалошћени: отац Дарио, мајка Славица, брат Његош, дједови Млађан и Здравко, баке Раденка и Мира, тетке Тања, Драгана и Далиборка

25585 А-8 Г

Тужно сјећање на драгог сестрића

## СЕРГЕЈА МИХАЈЛОВИЋА

Теткина срећо, ово је посљедњи састав који ти пишем, а написала сам их толико. Кад си се родио спавао си ми крај срца два мјесеца и ту мјесто заувијек заузео. Марија и Тамара ће чувати успомену на тебе с љубављу сестара која не умире.
Буди са анђелима, анђеле мој.
Твоја тетка Драгана, тетак Дарко, сестре Марија и Тамара

25585 А-8 Г

Тужно сјећање на драгог сестрића

## СЕРГЕЈА МИХАЈЛОВИЋА

Вољено теткино, на путу ка школи сад је у мом ауту једно мјесто празно. Празно је и у срцу и пусто у души. Никада те нећемо препустити забораву.
Твоја тетка Лела, тетак Мико, сестра Ивана, браћа Никола и Милош

25585 А-6 Г

Тужно сјећање на вољеног унука

## СЕРГЕЈА

Вољени наш унуче, био си наш понос и дика. Одлазећи однио си и дио нас. Док смо живи памтићемо твој драги лик и весели осмијех.
Твоји бака Мира и деда Чаре

25585 А-6 Г

Тужно сјећање на вољеног унука

## СЕРГЕЈА

Ни све сузе свијета неће избрисати тугу коју си нам одлазећи оставио, вољени наш унуче.
Твоји бака Рада и деда Млађо

25585 А-6 Г

Тужно сјећање на вољеног сина

## СЕРГЕЈА

Од маме и тате за нашег сина, за наше благо које смо из велике љубави створили и девет година га чували као зјеницу ока свога. Увијек имају они који узимају туђе благо, тако у једном трену узеше и наше.
Вјечно твој тата Дадо и мама Слава

25585 А-6 Г

www.glassrpske.com

Тужно сјећање на вољеног брата

## СЕРГЕЈА

Драги мој брате, тек је прошло седам дана а ти ми много недостајеш. Остала је превелика соба и превише играчака. Никада те нећу заборавити.
Твој брат Његош

25585 А-3 Г

Тужно сјећање на драгог

## СЕРГЕЈА

Породица Јекић

25585 А-2 Г

Тужно сјећање на драгог

## СЕРГЕЈА

Прабака Душанка

25585 А-2 Г

Тужно сјећање на вољеног сестрића

## СЕРГЕЈА

од ујака Дражена Гузијана.

25585 А-2 Г

Тужно сјећање на вољеног сестрића

## СЕРГЕЈА

Увијек ћу те се с љубављу сјећати.
Твоја тетка Тања

25585 А-2 Г

Тужно сјећање

## МИЛОРАД МАЛЕШ

**25.9.1995 -25.9.2012.**

У суботу, 22.9.2012. године, у 11 часова на Градском гробљу у Лакташима посјетићемо његов гроб, положити цвијеће и запалити свијеће.
Твоји најмилији А-3 25584 Г

Тужно сјећање на драгог оца

**ЗДРАВКА БОЖИЋА**

**21.9.1987 - 21.9.2012.**

Са тугом, поштовањем, љубављу и драгим успоменама.
Твој Кашо

25581 А-6 Г

**IN MEMORIAM (читуље) можете предати**

| | |
|---|---|
| БАЊА ЛУКА | Краља Петра I Карађорђевића 59<br>051/223-210<br>mail: fotosicitulje@gmail.com |
| ЧЕЛИНАЦ | Челиначке новине<br>065/958-202 |
| КОТОР ВАРОШ | 051/785-266 |
| НЕЗАВИСНЕ НОВИНЕ Д.О.О. ИПЦ САРАЈЕВО | ул. Загребачка 20/3<br>(зграда Шумарског факултета)<br>033/653-953 |
| ИСТОЧНО САРАЈЕВО | - ИНТЕРНАЦИОНАЛ ПРЕС (дворана Славија) 057/343-097<br>- ЕРМЕКС 057/318-323<br>- Књижара Internacional press Пале (тржни центар "Том" Пале) 057/225-880 |
| ДОБОЈ | Глас комуна 053/226-853 |
| БРАТУНАЦ | 056/410-418<br>065/890-830 |


# ОБАВЈЕШТЕЊЕ

Глас Српске

NEZAVISNE novine

**In memoriame и мале огласе можете предати**

**у улици Краља Петра I Карађорђевића (Занатски центар Ханиште)**

051/223-210

e-mail: fotosicitulje@gmail.com

мале огласе за NEZAVISNE novine можете предати и у киоску К39 код хотела "Палас"

# Спорт

Важно је постићи гол, али имам ја много важније задатке. Не брине ме то што људи причају о мени, важно је да побјеђујемо.

**Сеск Фабрегас, фудбалер Барселоне**

**Међународни** боксерски турнир "Радован Бисић" почиње данас

# Мајстори ринга на Тргу Крајине

Своје умијеће показаће боксери из: Словачке, Пољске, Мађарске, Румуније, Србије, Хрватске, Македоније, Словеније, Црне Горе и чланови Боксерског клуба Славија

ПИШЕ: ДАРКО ПАШАГИЋ
darkop@glassrpske.com

Данијел Топаловић (Славија, десно)
ФОТО: АРХИВА

**БАЊАЛУКА - Традиционални 11. међународни боксерски турнир "Радован Бисић" одржаће се данас и сутра на Тргу Крајине, а на овој смотри наступиће боксери из десет земаља.**

- Полуфинални мечеви на програму су данас од 17, а финале је заказано за суботу од 20 часова и преноситће га директно Радио-телевизија Републике Српске. Своје умијеће пред, надам се, пуним Тргом Крајине показаће боксери из: Словачке, Пољске, Мађарске, Румуније, Србије, Хрватске, Македоније, Словеније, Црне Горе и чланови Боксерског клуба Славија, од којих су већина репрезентативци БиХ - изјавио је на конференцији за новинаре предсједник Боксерског клуба Славија и директор турнира Далибор Петковић.

**ПОЛУФИНАЛНИ** мечеви почињу у 17 часова

Смотру на Тргу Крајине отвориће предсједник Скупштине града Бањалука Слободан Гаврановић.

- Долазак на турнир најавиле су многобројне личности из спортског и јавног живота Републике Српске, а међу званицама биће предсједник Боксерског савеза Србије Велизар Ђерић и при човјек Боксерског савеза Војводине Тадија Качар, као и прослављени асови нашег клуба Антон Јосиповић и Маријан Бенеш - додао је Петковић.

Турнир је још једна у низу манифестација којом се обиљежава 50 година постојања и успјешног рада Славије.

- Цијела прича коју смо покушали да испричамо током цијеле године улази у завршну фазу. Подарићемо љубитељима "племените вјештине" два незаборавна дана бокса, а за то гаранција имена провјерених боксера, који долазе у Бањалуку - рекао је предсједник Боксерског савеза Републике Српске Томо Марић.

Домаћина турнира представљаће осам боксера.

- Славију предводи капитен Дарко Кучук, који ће наступити у категорији до 81 килограма. Осим њега своје умијеће показаће још: Марио Алексић (до 60 кг), Стево Золак (до 64 кг), Бојан Алаџић (до 64 кг), Велибор Видић (до 69 кг), Данијел Топаловић (до 75 кг), Дамир Бељо (до 91 кг) и Марко Чолић (преко 91 кг). Вјерујем да ћемо успјети у јакој конкуренцији да покажемо шта знамо, али и очекујем да Трг Крајине буде претрпан љубитељима бокса - истакао је шеф стручног штаба Бањалучана Мирко Савковић.

Делегације Славије и представника учесника турнира у суботу од 11 часова обићи ће и положити цвијеће на споменик Радована Бисића на Српском-православном гробљу "Свети Пантелија".

## ДОСАДАШЊИ ПОБЈЕДНИЦИ

| | |
|---|---|
| 1997: Дејан Јовановић | (СР Југославија) |
| 1999: Геард Ајетовић | (СР Југославија) |
| 2001: Бојан Росић | (БК Славија) |
| 2003: Никола Сјеклоча | (Србија и Црна Гора) |
| 2005: Никола Сјеклоча | (Србија и Црна Гора) |
| 2006: Зоран Митровић | (Србија) |
| 2007: Алексеј Шербаков | (Србија) |
| 2008: Дарко Кучук | (БК Славија) |
| 2009: Предраг Ковачевић | (БК Славија) |
| 2010: Стево Золак | (БК Славија) |

Обиљежавање 40 година полагања камена темељца за дворану "Борик"

# Четири деценије "храма спорта"

**БАЊАЛУКА** - У Јавној спортској установи Спортски центар "Борик" у понедјељак у девет часова биће одржана свечаност обиљежавања 40 година од постављања камена темељца Спортске дворане "Борик".

**ДОКУМЕНТАРНИ** филм "Борик храм спорта"

- Тог историјског 24. септембра 1972. године тројица златних рукометних олимпијаца из Минхена и чланова РК Борац Абас Арсланагић, Милорад Каралић и Добривоје Селец (недостајао Небојша Поповић), положили су камен темељац за дворану "Борик" која је отворена 20. априла 1974. Тада је остварен дугогодишњи сан бањалучких спортиста - нагласио је директор ЈУ СЦ "Борик" Манојла Зрнић.

На овој свечаности биће приказан и документарни филм "Борик храм спорта".

- Присутнима ће се обратити предсједник Скупштине града Бањалука Слободан Гаврановић, предсједник савјета за спорт града Бањалука Зоран Новаковић, златни рукометни олимпијац Милорад Каралић, рекордерка по броју наступа за женску кошаркашку репрезентацију Југославије Слађана Голић и ја - наставио је Зрнић.

Манојла Зрнић

У четири поносне деценије "Борик" је постао препознатљиви "храм спорта"

- Неки од најљепших спортских тренутака у рукомету, боксу, кошарци, малом фудбалу, куглању и другим спортским дисциплинама десили су се управо у овој дворани. Овдје су одржани и бројни концерти, сајмови, снимане су музичке емисије, политички скупови, организоване разне манифестације... За вријеме протеклог рата дворана је једно вријеме била прихватилиште и кров над главом за избјегла и расељена лица. У идућем периоду пред нам је реконструкција и санација дворане. За те сврхе је Административна служба града Бањалука већ издвојила 1.000.000 марака, који ће бити искоришћени до краја ове године. Остатак реконструкције и санације планиран је за 2013. годину - рекао је Зрнић.

Д. П.

РК Приједор

## Нема предаје

**ПРИЈЕДОР** - Рукометаши Приједора у претколу Купа БиХ у суботу од 18.30 часова гостују у Живиницама, гдје ће се састати са Коњухом, али су им мисли окренуте више ка први овосезонски сусрет у првенству премијерлигаша пред својим навијачима 29. септембра када дочекују мостарски Зрињски.

- Тренер Драгомир Шапоња у Живиницама ће указати повјерење млађим играчима са жељом да се увјери колике су њихове могућности. Међутим, то не значи да ћемо се унапријед предати, иако играмо против екипе која је јако незгодан ривал, поготово на свом паркету - рекао је секретар Приједора Зоран Каурин.

Н. Ђ.

Стони тенис

## Повјерење Антонићу

**ПРИЈЕДОР** - На Конгресу Балканске стонотениске уније, који је одржан за вријеме трајања "Балканијаде" за сениоре и сениорке до 21. године за предсједника је изабран Славко Антонић.

- Избор за предсједника доживљавам као велико признање за свој досадашњи рад, али и признање стонотениском спорту Републике Српске - истакао је Антонић, који је први човјек Стонотениског клуба Приједор, актуелни предсједник Стонотениског савеза Републике Српске и потпредсједник бх. савеза.

Н. Ђ.

БК БСК

## Испит у Србији

**БАЊАЛУКА** - Члан Бициклистичког клуба БСК из Бањалуке Владимир Куваља учествоваће данас и сутра на међународној "Трци кроз Војводину" која ће бити вожена у двије етапе. Прва етапа возиће се данас од Жабља до Апатина у дужини од 154 километра, док ће друга етапа, дуга 164, бити вожена сутра од Апатина до Пећинаца. БСК на овој трци неће представљати Стефан Петровски и Никола Козомара, који се налазе на свјетском првенству у Валкенбургу у Холандији.

Н. П.

Србин ишчекује нови уговор

## Миличић на корак до Бостона

Дарко Миличић

ФОТО: АГЕНЦИЈЕ

**БОСТОН - Српски интернационалац Дарко Миличић налази се пред потписом за NBA** екипу Бостон Селтикс.

Након што га је Минесота амнестирала на крају прошле сезоне, некадашњи други пик НВА драфта 2003. године имао је неколико понуда, а између осталих, помињали су се Мајами, Чикаго и Лос Анђелес Клиперси. Из Европе је имао понуду Реал Мадрида, наводно тешку шест милиона евра за три сезоне, али је одлучио да остане у НВА. Уколико се двије стране договоре, Миличић ће потписати минималан ветерански уговор и тако постати трећи Србин у дресу "Келта", послије Александра Павловића и Ненада Крстића.

**Дејан Бодирога о "орловима"**

## Више не стварамо асове као некада

Дејан Бодирога

**БЕОГРАД** - Потпредсједник Кошаркашког савеза Србије Дејан Бодирога истакао је да проблеми националног тима сежу од СП 2002. године и да једна медаља није рјешење.

- Не правимо више асове, као некад, него се бавимо не знам ни ја чим. Има и оних којима одговара ова конфузна ситуација, како менаџера, тако и неких људи око кошарке, који јој нису ништа дали и који не сносе никакву одговорност. Резултат А репрезентације је највеће огледало нашег рада. Треће место у квалификационој групи је неприхватљиво за јавност. Проблеми везани за А селекцију датирају од Индијанаполиса 2002. Током последњих десет година потрошено је много тренера, играча и кошаркашких људи, који су уложили доста свог труда и знања да би направили најбоље за Србију. Неки од њих су међу најбољим тренерима у Европи, неки су НВА играчи. Ни са њима није било резултата - истакао је Бодирога.

Партизан гостује у Шпанији

## Сјећање на титулу у Фуенлабради

**ФУЕНЛАБРАДА - Кошаркаши Партизана вечерас од 20.30 часова одиграће пријатељски меч** са Фуенлабрадом у знак сјећања на гостопримство Шпанаца прије 20 година када су "црнобијели" играли евролигашке утакмице управо у дворани "Фернандо Мартин".

Управо у овом градићу поред Мадрида Партизан је са тренером Жељком Обрадовићем на челу кренуо у поход на своју једину титулу шампиона Европе, коју је освојио у Цариграду против Ајвентуда легендарном тројком Александра Ђорђевића у посљедњим секундама. Дуел ће носити име "1992-2012, 20 година наше европске титуле", а Београђани су због санкција Југославији били приморани да утакмице Купа шампиона играју ван државе.

**Душко Вујошевић брани селектора**

## Доста више блаћења Ивковића

**БЕОГРАД** - Тренер кошаркаша Партизана Душко Вујошевић рекао је да би његове колеге и играчи требало да прекину да критикују селектора Србије Душана Ивковића.

Вујошевић је стао у одбрану Ивковића одмах послије пласмана на Евробаскет 2013, али је то учинио још једном.

- Доста је више блаћења Ивковића. Ово у шта се претвара дискусија око селектора стварно представља велики губитак сваког стила. У свему томе види се и колико се изгубило поштење, јер Ивковић је комотно могао да стоји са стране и држи предавања. Мада је тачна стара грчка изрека да грнчар не воли грнчара, запрепашћен сам понашањем еснафа. Од неких који су повређени па видају старе ране до неких који имају претензије и лобије да буду селектори, где се чак употребљавају и играчи. У томе очигледно добро партиципирају и разне менаџерске агенције - рекао је Вујошевић.

Бранко Јоровић (Игокеа)

ФОТО: В. ПРИПИЋ

**Александровчани** убједљиво савладали Марибор

# Лакши тренинг са Словенцима

Искористио сам прилику да дам шансу и оним играчима који су имали мању минутажу током претходних контролних утакмица, што су они искористили на најбољи начин, рекао Бајић

ПИШЕ: МИЛАН ЗУБОВИЋ
milanz@glassrpske.com

**БАЊАЛУКА - Кошаркаши Игокее забиљежили су још једну побједу у припремном периоду и на свом терену савладали Марибор убједљивим резултатом 92:62.**

Питање побједника у овом сусрету није се постављало ни у једном тренутку, јер су Александровчани од самог почетка наметнули свој ритам и лако изашли на крај са Словенцима као да су на тренингу. Тренер Игокее Драган Бајић користио је све играче у овом сусрету, а само се Марко Бркић није уписао у стријелце.

- Била је ово лагана побједа над тимом из Словеније и од самог почетка смо контролисали игру и резултат. У свим елементима били смо бољи, што је резултовало нашим убједљивим тријумфом. Искористио сам прилику да дам шансу и оним играчима који су имали мању минутажу током претходних контролних утакмица, што су они искористили на најбољи начин. Међутим, Милан Дозет је добио ударац у ногу и биће на поштеди дан или два док Синиша Штембергер није играо, пошто није у потпуности санирао повреду кољена и не желимо да ризикујемо са њим - изјавио је Бајић.

**ПРОТИВ** Целедевите играли синоћ

Игокеа је синоћ играла против еврлигаша Целедевите у Загребу, док ће у суботу против Радника на свом паркету закључити играње контролних утакмица.

- Целедевита нам је упутила молбу да са њима одиграмо меч и прихватили смо позив. Иако је утакмица у незгодно вријеме одлучили смо да им изађемо у сусрет - рекао је јуче Бајић прије поласка у Загреб.

| | |
|---|---|
| ИГОКЕА | 92 |
| МАРИБОР | 62 |

(22:14, 26:22, 21:13, 23:13)

**Дворана:** СД у Лакташима. Гледалаца: 50
**Судије:** Милан Адамовић, Бранислав Вранковић, Даворин Скендерија (Бањалука).

**ИГОКЕА:** Адамовић 9, Боцка 2, Дозет 6, Јоксимовић 7, Команина 9, Бркић, Радукић 13, Шуловић 6, Јоровић 8, Хамондс 4, Едвардс 14, Гојовић 14, Јовичић 2. Тренер: Драган Бајић.
**МАРИБОР:** Братина, Марић 6, Гаврић 11, Пелко 6, Цеј 7, Тратник, Јовановић 21, Јереб, Јосиповић 4, Шаркиновић 3, Ризвић 1. Тренер: Игор Кузма.

Меморијални кошаркашки турнир "Раде Станимировић" у Вишеграду

# Младост и Слобода на отварању

Дарко Кастратовић појачање Варде ХЕ

ФОТО: ГЛАС СРПСКЕ

**БАЊАЛУКА** - Утакмицом између Младости из Мркоњић Града и ужичке Слободе вечерас од 17.30 часова у Вишеграду почиње Осми меморијални турнир "Раде Станимировић".

Други полуфинални сусрет одиграће домаћин турнира Варда ХЕ и Леотар из Требиња, а тај меч на распореду је у 19.30 часова. Меморијални турнир одржава се у част и сјећање на кошаркаша Варде ХЕ који је трагично настрадао у рату. Овогодишњи турнир игра се у склопу активности поводом прославе 40 година овог кошаркашког клуба из Вишеграда. Утакмица за треће мјесто играће се у суботу од 17.30, док ће финале бити одиграно од 19.30.

**ФИНАЛЕ** се игра у суботу

- Пошто смо још у припремном периоду резултат нам није у првом плану, мада с друге стране овај турнир у Вишеграду има посебну тежину и идемо са жељом да га освојимо - изјавио је тренер Вишеграђана Ненад Мандић који је прије скоро два мјесеца преузео кормило од Драгољуба Видачића.

Довођењем четворице играча Ђорђа Тресача, Илије Золотића, Марка Јошила и Дарка Кастратовића Варда ХЕ је комплетирала тим за идућу сезону.

- Довођењем ове четворице комплетирали смо тим и за сада неће бити појачања. У договору са управом клуба екипа је значајно подмлађена и крећемо са стварањем нове екипе - додао је Мандић.

Послије овог, Варду очекује нови турнир и то у Мркоњић Граду 29. и 30. септембра.

М. З.

Фудбалере Борца чека казна послије испадања из Купа БиХ

# Тањи новчаници због незалагања

Управни одбор клуба донијеће одлуку о висини казни, али је велика срамота и брука за клуб да испаднемо овако рано из такмичења у којем смо имали велике амбиције и то још од члана федералне прве лиге, казао Шиповац

Младен Жижовић (Борац)

ФОТО: АРХИВА

ПИШЕ: ДАРКО ПАШАГИЋ
darkop@glassrpske.com

**БАЊАЛУКА - Елиминацију у шеснаестини финала Купа БиХ од члана Прве лиге Федерације БиХ Чапљине фудбалери Борца осјетиће и на својим џеповима, јер ће бити новчано кажњени због незалагања.**

То тврди директор Бањалучана Радмило Шиповац.

- Послије блиједог издања против Чапљине и раног испадања из Купа играчи ће сигурно бити кажњени. Идућих дана Управни одбор клуба донијеће одлуку о висини казни, али је велика срамота и брука за клуб да испаднемо овако рано из такмичења у којем смо имали велике амбиције и то још од члана федералне прве лиге - нагласио је Шиповац.

Шеф стручног штаба Бањалучана Слободан Старчевић је истакао да је још једном код "црвено-плавих" заказала реализација.

- Шта вриједи што смо доминирали током свих 90 минута, када смо из једне безазлене акције примили гол, а онда потпуно разочарали приликом извођења пенала. Сигурно да ни у сну нисмо очекивали да можемо испасти већ у шеснаестини финала, али нажалост, то се десило - истакао је Старчевић.

Времена за предах нема, јер чету са Градског стадиона већ у недјељу очекује првенствени меч са Рудар Приједором.

**ПОНОВО** подбацили у реализацији

- Сигуран сам да ћемо и на овом сусрету ми диктирати темпо и да се само нас пита ко ће бити побједник. Вјерујем да ће стријелци коначно прорадити и да ћемо кренути узлазном путањом. Пред овај сусрет немам никаквих кадровских проблема и сви играчи су ми на располагању - додао је Старчевић.

**С РУДАРОМ У НЕДЈЕЉУ**

Меч седмог кола Премијер лиге БиХ Борац - Рудар Приједор биће игран у недјељу од 19 часова. Сусрет, који се игра на Градском стадиону у Бањалуци, судиће Предраг Станкић из Бијељине.

Сава Ћурчин за кратко вријеме постао љубимац навијача БСК-а

# Доказаћу се међу "романтичарима"

Сава Ћурчин (БСК)

ФОТО: В. СТОЈАКОВИЋ

**БАЊАЛУКА -** Иако је у бањалучки БСК стигао на почетку ове сезоне, 20-годишњи Сава Ћурчин за кратко вријеме побрао је многобројне симпатије и постао љубимац навијача "романтичара" са "Чаира".

Овај млади фудбалер у редове Бањалучана дошао је из Нове Пазове, а играо је у млађим категоријама београдског Партизана и Инђије. Повјерење које је добио од шефа стручног штаба Милорада Билбије најбоље је оправдао у прошлом колу, када је постигао изједначујући гол на гостовању код Крајине и тако својој екипи донио бод.

- Одлично сам примљен од стране саиграча, а Бањалука је прелеп град. Добро сам се уклопио у тим, а доласком тренера Билбије уведена је много већа озбиљност у раду. Зато се надам да ћемо сви напредовати и постизати још боље резултате - нагласио је Ћурчин.

Послије шест кола БСК се налази на 11. мјесту са седам бодова.

**КАРИЈЕРУ** започео у Партизану

- Тренутно смо у доњем делу табеле, али се надам да ћемо ући у побједничку серију и веома брзо поправити пласман - наставио је Ћурчин.

Главни адут младог фудбалера је брзина, 100 метара претрчи за 11,03 секунда, а одликује га и свестраност у игри.

- Када сам летос дошао у Бањалуку био сам на проби у Борцу, али у тако жестокој конкуренцији нисам успео да се наметнем. Одлучио сам се за "романтичаре" и верујем да нисам погрешио. У овој сезони желим да се докажем и да идућих година заиграм у вишем рангу, можда и са садашњим тимом. Иако заостајемо девет бодова за лидером, сезона је дуга и ништа није немогуће - додао је Ћурчин.

Д. П.

Фочаци успјешни у Купу БиХ

# Симић за пролаз

**ФОЧА - Фудбалери Сутјеске изборили су пласман у осмину финала Купа БиХ пошто су** савладали Фамос САШК Напредак из Храснице минималним резултатом.

Стријелац одлуке био је Јован Симић у 26. минуту. Он је извео слободан ударац искоса са тридесетак метара, а лопта је на путу до мреже прошла кроз "шуму" играча, али је нико није дирао тако да је она преварила и голмана гостију Мујкановића који је погледом испратио. Била је ово друга побједа новог тренера Фочака Дарка Несторовића у исто толико утакмица откако је недавно преузео овај тим.

| | |
|---|---|
| СУТЈЕСКА | 1 (1) |
| ФАМОС СН | 0 (0) |

**Стријелац:** 1:0 Симић у 26 минуту.
**Стадион:** Градски у Фочи.
**Гледалаца:** 400
**Судија:** Зоран Сокнић (Источно Сарајево) 7,5.
**Жути картони:** Папаз, Н. Дракул, В. Радовић (Сутјеска), Кадић, Салкић (Фамос САШК Напредак).
**Играч утакмице:** Јован Симић (Сутјеска) 7,5.

**СУТЈЕСКА:** Матовић 7, Петковић 7, Р. Радовић 6,5 (од 42. минута Р. Дракул 6,5) Папаз 6,5 (од 90. минута Тасић -) Н. Дракул 6,5, Муминовић 7, В. Радовић 6,5, Митровић 7, Симић 7,5, Новаковић 6,5, Мојовић 6,5 (од 79. минута Б. Радовић -) Тренер: Дарко Несторовић.
**ФАМОС САШК НАПРЕДАК:** Мујаковић 6, Кадић 6,5, Лончарић 6, (од 75. минута Мухић -) Салкић 6, Шкоро 6,5, Садиковић 6, Хазнадар 6 (од 69. минута Дедић -) Салковић 7, Сејфовић 6 (од 69. минута Хаџановић -) Зеђо 6, Локванчић 6. Тренер: Сакиб Ибрахимовић.

"Рудари" испали из Купа БиХ

# Гол послије грешке

**ПРИЈЕДОР** - Фудбалери Рудар Приједора елиминисани су у Купу БиХ од мостарског Зрињског са 0:1.

- Жријеб нам није био наклоњен, добили смо, можда, и најтежег противника и најбитније је да смо потврдили да можемо равноправно да се носимо са екипама из самог врха бх. фудбала. Знало се да у једној таквој такмичској утакмици ко да први гол, биће надомак пласмана у осмину финала. Нисмо искористили двије-три стоодстотне прилике, мрежа нам се затресла послије грешке и преостаје нам да Зрињском пожелимо успјех у даљем такмичењу - рекао је шеф стручног штаба Велимир Стојнић.

Н. Ђ.

Слобода немоћна пред "Жељом"

# Кобно искључење

**МРКОЊИЋ ГРАД - Фудбалери мркоњићке Слободе, иако су изгубили од Жељезничара у шеснаестини** финала Купа БиХ са 0:3, нису се обрукали.

- Сарајлије су заслужено побиједиле, а разлика у квалитету такмичења између два ранга учинила је своје. Тешко је било послије црвеног картона Владана Грачанина очекивати да се можемо супротставити Жељезничару. Међутим, остаје жал за нашим приликама, јер смо заслужили бар један погодак. Да смо гол постигли при резултату 0:1, вјерујем да би све било другачије и утакмица би била неизвјеснија до краја. Својим играчима нема шта да замјерим, јер су се мушки супротставили најбољој екипи у БиХ - рекао је шеф стручног штаба мркоњићке Слободе Зоран Драгишић.

С. Д.

Спортска манифестација у Приједору

# На стадиону 300 младих фудбалера

Од дјетињства друговање са лоптом

ФОТО: Н. БЕРИЋ

**ПРИЈЕДОР** - Спортско-забавна манифестација "Буди рудар на један дан", који су други пут заредом организовали "Арцелор Миттал" Фондација Приједор и Фудбалски клуб Рудар Приједор, на приједорском Градском стадиону окупила је око 300 малишана. У центру пажње били су фудбалери омладинских селекција који су на девет поља демонстрирали и увјежбавали девет ситуација из игре (дриблинг, прецизност шута...), али је пажњу привукао и пропратни изузетно добро осмишљен програм.

- Надамо се да ће у Рудар Приједору бити још више дјеце, јер им је обезбиједјен како стручни, тако и правилан развој у спорту - истакао је предсједник УО Рудара Божо Грбић.

"Арцелор Миттал" обезбиједио је пригодне поклоне за сву дјецу, међу којима је било и оних најмлађих који су тек откривали тајне фудбалске игре.

Н. Ђ.

Прогноза "Вилијем Хила"

## Партизан десети фаворит Евролиге

**ЛОНДОН - Иако слови за највећег фаворита за освајање регионалне АВА лиге** Кошаркашки клуб Партизан је по енглеској кладионици "Вилијем Хил" десети фаворит за освајање Евролиге.

"Црно-бијелима" се даје најмање шансе за побједу у групи Д, гдје ће играти са Барселоном, ЦСКА, Бешикташом, Бамбергом и Лијетувос Ритасом. Прво мјесто Партизана биће има квоту 101. Када је у питању освајање Евролиге, Партизан је и ту под истом квотом, док је испод шампиона Србије 14 клубова. Најмање шансе дају се Лукоилу и Остендеу, чији ће успјех бити исплаћен квотом 2001. За највеће фаворите сматрају се ЦСКА и Барселона (квота 4,50), док су иза њих Реал Мадрид (6), Макаби (8) и Фенербахче (11).

**Невоље тренера Дејана Савића**

## Пијетловић неизвјестан за меч са Југом

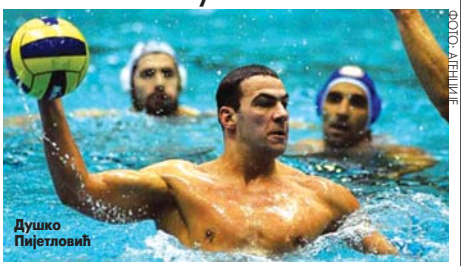
ФОТО: АПЕНИЈЕ

Душко Пијетловић

**БЕОГРАД -** Ватерполиста Црвене звезде Душко Пијетловић повриједио је раме и неизвјестан је за утакмицу са Југом идуће сриједе на почетку Евролиге.

"Црвено-бијели" у четвртак путују у Сегедина на спаринг једном од најбољих мађарских клубова.

- Надам се да ће Душко идуће среде моћи на старту Лиге шампиона против Југа - рекао је тренер Београђана Дејан Савић.

Звезда се комплетирала прошле седмице када су се јуниори и тренер вратили са ЕП у Француској.

- Задовољан како смо радили до сада. Нормално, потребно је и време и утакмице да заиграмо онако како се од нас очекује - истакао је Савић.

Тони Паркер љут на Асвел

## Американац Станбак ништа не вриједи

**САН АНТОНИО - Француски репрезентативац Тони Паркер оштро је критиковао управу** Асвела чији је сувласник, због довођења играча сумњивог квалитета.

Паркер је жестоко критиковао довођење 23-годишњег Американца Чејса Станбака.

- Тај ништа не вриједи! То није играч који је био у нашим плановима. Имамо људе коју су задужени за скаутинг. Не бих желио да будем груб према Бобу Судреу, али ако скаутирате, онда морате пронаћи боље играче - рекао је Паркер.

Звиједза NBA екипе Сан Антонио Спарса није задовољан како управа клуба ради, али је истакао да довођење играча ипак није његов посао.

- Станбак? Ко је тај? Након што сам погледао видео, рекао сам: "Радите шта желите, нисам ја тај који је тренер" - изјавио је Паркер.

**Припреме возача "формуле 1"**

## Грожан одржава форму са џудистом

Роман Грожан

**СИНГАПУР - Возач Лотуса Роман Грожан је претходну трку "формуле 1"** за Велику награду Италије у Монци пропустио због казне, јер је био главни виновник озбиљног инцидента у Белгији, а у Сингапур, који је на програму овог викенда, долази са новим личним тренером.

Како преносе француски медији, његов тренер ће бити Беноа Компарг, иначе двоструки свјетски првак у џуду, а иначе је био лични тренер актуелног олимпијског шампиона у тешком категорији Тедија Ринера. Возач "формуле 1" и Компарг су се и упознали на минулим Играма у Лондону, када су и договорили детаље о сарадњи.

ФОТО АРХИВА

КФ "Fenix" организује смотру посвећену Радивоју Кораћу

Прва манифестација овог типа организована прошле године

# Ревија талената на Купу пријатељства

На другој по реду смотри Кошаркашке фондације из Источног Сарајева учествују: Партизан mt:s из Београда, Барселона, ЦСКА из Москве и Цибона из Загреба

ПИШЕ: ГОРАН АНДРИЋ
sport@glassrpske

**ИСТОЧНО САРАЈЕВО - Кошаркашка фондација "Fenix" из Источног Сарајева организује од 28. до 30. септембра 2. Међународни кошаркашки турнир за кадете "Куп пријатељства Радивоје Кораћ", потврдио је "Гласу Српске" предсједник фондације Јездимир Милошевић.**

Према његовим ријечима, на смотри у Источном Сарајеву приличеној у знак сјећања на једног од најбољих југословенских кошаркаша свих времена Радивоја Кораћа Жућка, учествоваће: прошлогодишњи освајач турнира и представник Србије Партизан mt:u, Барселона Регал из Шпаније, ЦСКА Москва из Русије, те Цибона из Хрватске.

- Ово је феноменална шанса да љубитељи кошарке на једном мјесту виде неке од највећих српских и европских талената, као што су 14-годишњи Милош Глишић из Бањалуке, македонски кошаркаш Андреј Магдевски и Филип Анчић, сви чланови Партизана. За Барселону ће наступати бек Стефано Пено иначе репрезентативац Србије и талентовани Недим Ђедовић иначе брат репрезентативца БиХ Нихада Ђедовића - рекао је Милошевић.

Према његовим ријечима, ово је једини кошаркашки турнир у Републици Српској и БиХ који је признала FIBA Европе и налази се у њеном календару кошаркашких турнира у свијету.

**ТУРНИР** траје од 28. до 30. септембра

Он додаје да ће ово бити традиција, те да је у плану да сљедеће године двије екипе учеснице на турниру играју пријатељске утакмице с клубовима из БиХ.

- Кошаркашка фондација "Fenix" овим жели додатно да популаризује и афирмише кошарку у БиХ, али и омогући домаћим клубовима да играју утакмице с великим европским екипама - нагласио је Милошевић.

Истакао је да ће послије завршетка турнира, екипа ЦСКА Москва остати дан дуже од осталих екипа и одиграти пријатељску утакмицу с екипом КК Варда ХЕ из Вишеграда.

- Почасни гост турнира биће прослављени југословенски кошаркаш Никола Плећаш - казао је Милошевић.

Покровитељи турнира су Град Источно Сарајево, општине Источна Илиџа, Источно Ново Сарајево, Пале, те Министарство породице, омладине и спорта РС и Министарство цивилних послова БиХ. Медијски покровитељи су Радио-телевизија Републике Српске, "Глас Српске" и РТВ Источно Сарајево.

### ФИЛМ О ЖУЋКУ

Као најава турнира, у организацији Кошаркашке фондације "Fenix" биће одржана премијера документарно-играног филма "Жућко – прича о Радивоју Кораћу" данас од 20 часова у Културном центру у Источном Новом Сарајеву, те дан касније у Културном центру Пале с почетком у 19 часова. Улаз је бесплатан.

Богдан Обрадовић, селектор Дејвис куп репрезентације Србије

# Новак поносан на поријекло

**БЕОГРАД** - Селектор тениске репрезентације Србије Богдан Обрадовић истакао је да Новак Ђоковић као и остали српски тенисери са поносом говоре из које државе долазе.

- Новак, као и сви наши репрезентативци, с поносом каже да је Србин. И то је то. Не бих се усагласио с тим да Ђоковић потенцира порекло, а Федерер не. Он на својим патикама и на торби за опрему има обележја Швајцарске, а то раде и Јанко, Виктор и други светски тенисери - изјавио је Обрадовић.

Новак Ђоковић

Најбољи српски тенисер многима је трн у оку и на недавно завршеном US опену њујоршка публика му је звиждала када је затражио медицински тајм-аут у петом сету финалног меча против Ендија Мареја.

**МНОГИМА** смета успјешан Србин

Одавно су стручњаци за маркетинг са "запада" сугерисали да Новак треба мало да "олади" са истицањем свог поријекла пошто јавност у суштини то толико и не воли. Наводно, Роџер Федерер све ради како треба.

- Неко покушава да Новаково огромно дело умањи јер у суштини многима смета успешан Србин. Али, знате како, ко губи, има право да се љути. Сваки пут у аренама ми поздрављамо и лепо дочекујемо све странце, сви они су одушевљени нашим гостопримством и тиме што ће и сељак из највеће забити некога понудити медом и водом - рекао је Обрадовић.

**Слободан Гавранови**ћ разговарао са легендарним српским фудбалером

# Џајић подржао градњу спортског комплекса

Ово је почетак сарадње са нашим великаном и надам се да ћемо у сљедећем периоду моћи да искористимо његово огромно искуство и савјете, да бисмо унаприједили фудбал у Бањалуци и РС, рекао Гавранови ć

ПИШЕ: ДУШАН РЕПИЈА
dusanr@glassrpske.com

**БАЊАЛУКА - Предсједник Скупштине града Бањалука Слободан Гавранови ć угостио је јуче легендарног српског фудбалера Драгана Џајића са којим је разговарао о изградњи спортског комплекса у Бањалуци и унапређењу фудбала на подручју града.**

- Ово је почетак сарадње са нашим великаном и надам се да ћемо у сљедећем периоду моћи да искористимо његово огромно искуство и савјете да бисмо унаприједили фудбал у Бањалуци и Републици Српској. Желимо да он буде наш стални савјетник, да буде уз људе из Борца, Фудбалског савеза РС и уз градску управу и њене органе задужене за развој и реорганизацију спорта - рекао је Гавранови ć.

Џајић је истакао да је као и сваки пут у Бањалуци имао топао и срдачан дочек.

- Упознао сам се са пројектом изградње спортског комплекса и надам се да ће његова реализација почети што пре. Бањалука заслужује такав комплекс и биће ми драго да помогнем својим пријатељима у реализацији њихових идеја.

Бићу врло срећан да посетим Бањалуку када комплекс буде завршен и погледам неку утакмицу - рекао је Џајић.

За изградњу новог градског стадиона и других спортских садржаја на Бањалучком пољу обезбијеђено је земљиште, а градске власти планирају да новац обезбиједе кроз јавно-приватно партнерство. Идејни пројекат за спортски комплекс је завршен, а прва етапа извођења радова требало би да буде изградња фудбалског стадиона.

На простору између студентског кампуса и насеља Малта има око 200.000 метара квадратних простора, што је срж цијелог комплекса који је подијељен у три цјелине - фудбалски стадион, тениски терен и простор за рекреацију.

ФОТО: В. СТОЈКОВИЋ

Слободан Гавранови ć и Драган Џајић у шетњи Господском улицом

**ГАВРАНОВИЋ**
Џајићу уручио кестенов лист

У знак захвалности што се одазвао позиву да помогне унапређењу спорта у Бањалуци, Гавранови ć је Џајићу уручио кестенов лист, који је симбол Бањалуке.

- Кестен је симбол љубави и добијају га само најдражи гости који дођу у Бањалуку, а Џајић је у врху те листе - рекао је Гавранови ć.

Прослављени фудбалер разговарао је и са представницима фудбалског клуба Борац.

Састанку је присуствовао и градоначелник Бањалуке Драгољуб Давидовић, који је изразио задовољство што је Џајић био гост градских институција.

- Џајић је увијек радо виђен у Бањалуци и његово огромно искуство док је био на челу Црвене звезде може да буде од велике користи нама и нашим клубовима, како да се организују - истакао је Давидовић и додао да је добра организација предуслов за врхунске резултате.

## ЦРВЕНА ЗВЕЗДА

Џајић није хтио да говори о могућем повратку на чело Црвене звезде, док је Гавранови ć пожелио да се то догоди што прије.

- Волим Звезду и волио бих да видим Џајића на њеном челу. Истински вјерујем да ће се моја жеља брзо испунити - рекао је Гавранови ć.

---

Леотар се окреће првенству послије испадања из Купа БиХ

# Прорадиће голгетери на Кошеву

ФОТО: Ч. МУЏОВИЋ

Здравко Шараба

**ТРЕБИЊЕ** - Пораз од Славије у Купу БиХ није много уздрмао фудбалере Леотара, који већ у сутра играју првенствену утакмицу против Сарајева, тренутног лидера у првенству БиХ.

У клубу са "Полица" истичу да се против Славије понавила стара прича: игра добра, шансе још боље, али нема реализације.

- Све честитке Славији на побједи. Имали смо солидно прво полувријеме, али смо поновили старе проблеме са реализацијом и стигла нас је казна. Проблем нам је мали фонд играча, помало смо уморни, али се надам да ћемо се опоравити до Сарајева. Имамо само 13, 14 фудбалера које ротирамо, посебно је тешко ако се игра системом сриједа - субота, али вјерујем да ће наши голгетери прорадити на Кошеву - рекао је тренер Требињаца Владимир Гаћиновић.

**ПРОБЛЕМ**
реализација и мали фонд играча

Он је додао да се нада да ће играчи до сутра успјети да поврате свјежину и да ће се моћи показати у најбољем могућем свјетлу против лидера првенства.

Ч. М.

---

Лига Бањалуке у малом фудбалу

# Дебакл Росуља

**БАЊАЛУКА - Завршено је такмичење по групама "Моцарт купа" Лиге малог фудбала града Бањалуке,** а шесто коло обиљежила је висока побједа Паприковца, који је декласирао Росуље са 7:2.

У даље такмичење пласирали су се: Нова варош и Паприковац (група А), Врбања и Старчевица (група Б), Лауш и Борик (група Ц), те Петрићевац два и Кумсале (група Д). Четвртфинале се игра у сриједу, 26. септембра, а завршница је дан касније. Резултати шестог кола: група А: Росуље - Паприковац 2:7 (Пиљагић, Бабић - Товиловић 4, Бабић 2, Бокан), Нова варош - Петрићевац 5:1 (Радованлија, Кнежевић, Телић, Лукајић, Бајић - Ивић), група Б: Хисета - Старчевица 4:2 (Ратковић, Суртов, Петровић, Дувњак - Ћулум, Малчић), Мејдан - Врбања 4:5 (Бојиновић 4 - Џомбић 2, Благојевић 2, Броћета), група Ц: Чаире - Центар 4:2 (Чекић, Стевандић, Рачић, Стакић - Батос, Марић), Лауш - Борик 1:4 (Јоргић -Ози 2, Мајкић, Макса), група Д: Петрићевац два - Кумсале 4:2 (Бобар 2, Палачковић, Мл. Чегар - Стјепановић, Станојевић), Ада Ребровац - Бушак 0:5 (службени резултат).

Пласман: група А: Нова варош 15 бодова, Паприковац 9, Петрићевац 6, Росуље 3, група Б: Врбања 11, Старчевица 10, Мејдан 7, Хисета 5 м, група Ц: Лауш 12, Борик 10, Чаире 10, Центар 3, група Д: Петрићевац два 15, Кумсале 12, Бушак 9, Ада Ребровац 0 бодова.

Д. П.

Челзи прокоцкао 2:0 против Јувентуса у првом колу Лиге шампиона

Бразилац Оскар имао деби из снова

ФОТО: РОЈТЕРС

## Повријеђен Пике

Фудбалер Барселоне Џерард Пике повриједио је стопало на мечу против Спартака и паузираће између двије и три седмице, што значи да је неизвјестан за наступ у првом овосезонском "ел класику" који се игра седмог октобра.
Пикеова повреда додатно је отежала ситуацију тренеру Титу Виланови, јер је ван тима и капитен Карлес Пујол, па ће на позицијама штопера морати да играју везни играчи Алекс Сонг и Серхио Бускетс.

## Фергусон уписао 100. побједу

Менаџер Манчестер јунајтеда Алекс Фергусон прославио је јубиларну 100. побједу у Лиги шампиона у дуелу против Галатасараја. "Црвени ђаволи" су теже него што се очекивало дошли до три бода на старту нове сезоне, али искусни шкотски стручњак каже да је и очекивао такву утакмицу.
- Битно је да смо стартовали побједом, а ако се узме у обзир и побједа Клужа у Браги, јасно је да ће нам група бити веома тешка и неизвјесна. Већ у идућем колу идемо у Румунију и биће то ново искушење за нас - рекао је Фергусон.

# "Стара дама" покварила Оскаров деби из снова

Млади Бразилац одиграо феноменалну утакмицу и са два поготка дебитовао у ЛШ, али су упорни Италијани захваљујући Артуру Видалу и Фабију Кваљарели успјели да дођу до изједначења

Фудбалери БАТЕ Борисова уписали прву побједу

## Резултати

**Група Е**
**Шахтјор - Норсјеланд 2:0** (Мхитарјан 44, 76)
**Челзи - Јувентус 2:2**
(Оскар 31, 33 - Видал 38, Кваљарела 80)
**Група Ф**
**Лил - БАТЕ Борисов 1:3**
(Чеђу 60 - Володко 6, Родионов 20, Олекнович 43),
**Бајерн - Валенсија 2:1**
(Швајнштајгер 38, Крос 76 - Валдез 90)
**Група Г**
**Барселона - Спартак Москва 3:2**
(Тељо 14, Меси 72, 80 - Дани Алвеш 29. аутогол, Ромуло 59)
**Селтик - Бенфика 0:0**
**Група Х**
**Манчестер јунајтед - Галатасарај 1:0** (Керик 7)
**Брага - Клуж 0:2** (Рафаел Бастос 19, 34)

ПРИРЕДИО: ДУШАН РЕПИЈА
dusanr@glassrpske.com

**ЛОНДОН - Прошлогодишњи првак Европе Челзи није тријумфално успио да крене у одбрану титуле, пошто је прокоцкао два поготка предности против Јувентуса, који је захваљујући великом пожртвовању дошао до ремија (2:2).**

"Плавци" су повели са 2:0 погоцима нове инвестиције, 21-годишњег Оскара, чији су фантастичан деби покварили Артуро Видал и Фабио Кваљарела. Иако је плаћен 25 милиона фунти, ново чудо од дјетета из Бразила је у првом мечу показао колико може и какво ће појачање бити.

- Оскаров деби је из снова, тактички је испунио све задатке, не ради се само о головима. Ова утакмица је била прави тренутак за нови почетак у Челзију. И мој тим и Јувентус су одиграли утакмицу на високом нивоу. Наравно, имамо за чим да жалимо, ипак смо водили са 2:0. Јувентус је тим који зна да казни грешке у одбрани - рекао је Роберто ди Матео.

У другом мечу групе Е дебитант у Лиги шампиона првак Данске Норсјеланд приказао је коректну партију на гостовању Шахтјору, али није могао да избори више од часног пораза (0:2), а оба поготка постигао је Хенрик Мхитаријан, први Јермен стријелац у овом такмичењу. Са ова два гола Мхитаријан је дошао до помало невјероватне статистике на почетку сезоне, јер је у десет мечева постигао чак 14 погодака.

### ИСТОРИЈСКА побједа БАТЕ Борисова

За највеће изненађење вечери побринуо се првак Бјелорусије БАТЕ Борисов, који је мимо свих очекивања са 3:1 савладао Лил у Француској у групи Ф.

- Ово је наша прва, историјска побједа у Лиги шампиона, коју смо забиљежили над изузетно јаким ривалом. Били смо изузетно мотивисани пред овај дуел, одлично смо се припремали, гледали много видео-материјала и проучавали противника, тако да смо спремни стигли у Француску и наш тријумф није случајност - рекао је најпознатији играч БАТЕ Борисова Александар Хлеб.

Послије разочаравајућег завршетка прошле сезоне и пораза у финалу од Челзија, Бајерн је тачно четири мјесеца касније побједом кренуо у нови поход на "ушати" пехар и то против Валенсије 2:1.

Стријелац првог гола за Бајерн: Бастијан Швајнштајгер

У репризи финала из 2001. године поготке за домаће постигли су Бастијан Швајнштајгер и Тони Крос, а почасни погодак за "шишмише" постигао је Нелсон Валдез у посљедњем минуту меча.

Спартак из Москве скупо је продао кожу у Барселони, био на корак до бода, али је Лионел Меси још једном показао класу и са два поготка преокренуо резултат за коначних 3:2.

- Није било лако славити у оваквом мечу, јер је наш ривал одлучио да игра потпуно затворено. При том, Спартак има јако брзе нападаче и имао је изузетно брзе контранападе - рекао је стријелац 53 поготка у Лиги шампиона.

Други меч групе Г између Селтика и Барселоне завршен је без погодака.

Улогу фаворита у групи Х оправдао је и Манчестер јунајтед у тешком мечу против Галатасараја, а једини погодак на мечу постигао је Мајкл Керик већ у седмом минуту утакмице. Велико изненађење приредио је Клуж на гостовању Браги и славио са 2:0.

### Фудбалски савез Србије о студији о намјештању утакмица

# Караџић тражи доказе о намјештању

Тражићемо тачно да видимо о којим је утакмицама у Србији реч, међутим таквих информација о намештању мечева у Србији немам. Ако се испостави то као тачно, сви актери ће бити кажњени, рекао Караџић

**БЕОГРАД - Предсједник Фудбалског савеза Томислав Караџић рекао је да ће тражити доказе о намјештању утакмица у Србији од посланика Европског парламента Емин Бозкурт.**

Бозкурт је аутор студије о намјештању мечева и корупцији у спорту, у којој је уврстила Србију међу 22 земље у којима је намјештање мечева озбиљан проблем. Европски парламент анализираће њен извјештај о преварама и намјештању мечева у спорту који обухвата велики број чланица Европске уније и држава са статусом кандидата, укључујући и Србију.

**СРБИЈА** на "тапету" упркос недостатку доказа

Ипак, Караџић тврди да је Србија споменута упркос недостатку доказа.

- Тражио сам оригиналан текст изјаве Емин Бозкурт која је причала о намештеним мечевима у Европи, јер желим да се детаљно информишем шта ту конкретно пише. Тражићемо тачно да видимо о којима је утакмицама у Србији реч, међутим, таквих информација о намештању мечева у Србији немам. Ако се испостави то као тачно, сви актери ће бити кажњени - рекао је Караџић.

Први човјек савеза очекује да ће Бозкурт изнијети и конкретне доказе.

- Нико неће бити мимоићен од одговорности, ако се тако нешто докаже. Ипак, није то питање за нас већ за све те земље које су споменуте - поручио је Караџић.

Реагујући на оптужбе које су се појавиле посљедњих дана у медијима, замјеник министра спорта Србије Драган Атанасов рекао је да ће држава наставити да се бори против корупције и да ће сарађивати са полицијом по том питању. Атанасов је додао да је о извјештају студије о корупцији у фудбалу Европског парламента, у коме се помиње Србија, сазнао из медија.

- О том извештају сам прочитао у новинама, никакве податке нисмо добијали. У сваком случају, министарство хоће да се обрачуна са допингом, насиљем и корупцијом и радићемо и даље на томе - рекао је Аганасов.

## ИЗВЈЕШТАЈ

Позивајући се на студију француског независног Института за међународне и стратешке односе, ауторка студије Емин Бозкурт наводи да су у земљама попут Русије, Украјине, Бугарске и Србије припадници криминалних кругова инфилтрирали у клубове и савезе и да дјелују изнутра, а клубове користе да би прикрили своје активности.

Евро 2020.

## Србија жели да буде домаћин

**БЕОГРАД** - Генерални секретар Фудбалског савеза Зоран Лаковић истакао је да би Србија могла да буде један од домаћина Европског фудбалског првенства 2020.

Недавно је предсједник UEFA Мишел Платини предложио нови модел организовања шампионата Европе по коме би 13 земаља заједничким снагама организовале такмичење 2020. године.

- Овај предлог је на састанку у Будви добио пуну подршку, што практично значи да би се у организацију озбиљно укључиле и земље из нашег окружења, Хрватска, Словенија, БиХ, Бугарска - рекао је Лаковић.

Руководство Фудбалског савеза Србије би у наступајућем периоду припремило план свог дијела организације шампионата. Уколико ова иницијатива прође, Србија би тако опет угостила најбоље репрезентације Европе.

# Временска прогноза

## Сунчано

У Српској ујутро ће бити претежно ведро уз малу до умјерену облачност и хладно. Током дана сунчано уз малу до умјерену облачност са угоднијим температурама, пријеподне облачно и осјетно хладније са кишом, те грмљавином у Херцеговини. Јутарња температура на планинама од -2, у осталим крајевима од 2 до 7, на југу до 10, а највиша дневна на планинама од 13, у осталим крајевима од 15 до 21 степен Целзијуса.

## Претежно сунчано

У Србији ће бити претежно сунчано. Јутарња температура кретаће се од 0 до 2 на планинама, у осталим крајевима од 5 до 8, а највиша дневне од 9 до 14 на планинама, у осталима крајевима од 18 до 22 степена Целзијуса.

## Европске метрополе

| | | | | | | | |
|---|---|---|---|---|---|---|---|
| Амстердам | 14 | Будимпешта | 16 | Лондон | 16 | Праг | 16 |
| Атина | 22 | Букурешт | 12 | Мадрид | 25 | Рим | 23 |
| Берлин | 18 | Цариград | 18 | Минхен | 18 | Софија | 9 |
| Беч | 17 | Даблин | 12 | Москва | 14 | Стокхолм | 11 |
| Братислава | 17 | Копенхаген | 11 | Осло | 7 | Варшава | 13 |
| Брисел | 18 | Лисабон | 23 | Париз | 16 | Женева | 19 |

Глас Српске
Борис ДМИТРАШИНОВИЋ
директор
Дарко ГАВРИЛОВИЋ
в. д. главног и одговорног уредника

Далиборка СЕКУЛИЋ (новости)
Драгана ЋОСИЋ (друштво, бизнис)
Сандра МИЛЕТИЋ (Глас плус, агенције)
Мехмед ДИЗДАР (хроника)
Вања ПОПОВИЋ (панорама)
Тања ШИКАЊИЋ (Србија, регион)
Тања МИЛАКОВИЋ (свијет)
Неда СИМИЋ-ЖЕРАЈИЋ (култура)
Драгана РАЂАН (дописници, Бањалука)
Дарко ГРАБОВАЦ (спорт)
Тихомир ГАЧИЋ (техничка)

Први број "Гласа" изашао је као орган НОП-а за Босанску Крајину у Жупици крај Дервара, 31. јула 1943. године. Од 15. септембра 1992. године одлуком Народне скупштине РС излази као дневни лист Републике Српске. Под именом "Глас Српске" излази од 5. маја 2003. године.

e-mail: dopisnik@glassrpske.com
marketing@glassrpske.com

Издавач: АД "Глас Српске" Бањалука, Редакција: Браће Пиштељића 1, 78000 Бањалука, тел. (051) 342-900, факс 342-910, e-mail: dopisnik@glassrpske.com, Дирекција: Скендера Куленовића 93, Бањалука, тел (051) 231-077, Маркетинг: Скендера Куленовића 93, Бањалука, тел.(051) 231-081, e-mail:marketing@glassrpske.com, Дописништва: Источно Сарајево 057/318-119, Добој 053/242-304, Сребреница 056/410-418, Жиро рачуни: Нова бањалучка банка 551001-00016019-84, NLB Развојна банка 562099-00016587-09, Комерцијална банка 571010-00000340-14, Zepter komerc bank 567162-11005289-71, Hypo Alpe Adria bank 552002-00016396-53

# Антена

**ХРТ 1** 22.30

## Нема ме

Пјесник, пророк, одметник, рок икона, лажов и проповједник. Шест је Диланових комплексних лица - нека за јавност, нека за интимни круг.

**Улоге:** Кејт Бланшет, Кристијан Бејл, Ричард Гир

**Режија:** Тод Хејнес

**ПИНК БХ** 22.30

## Луде године

Прича о сукобу генерација, али и о животној доби у којој младалачке љубави неминовно пролазе кроз многа искушења. Завршавајући средњу школу, младић и дјевојка настављају љубав рођену много раније у тим истим школским клупама.

Међутим, долази до сукоба њихових породица: једни су за свадбени завршетак романтичне везе њихове дјеце, док су други за то да ту везу прекину.

Неупућени у праву природу секса, двоје младих долазе у сукобе с патријархалним схватањима у кући, школи, улици. Осуђене на сазријевање прије времена, не мимоилази их додир криминала.

**Улоге:** Дара Чаленић, Гидра Бојанић, Јелена Жигон

**Режија:** Зоран Чалић

## РТРС

| | |
|---|---|
| 6.00 | Музика |
| 6.30 | Инфо канал |
| 7.00 | Вијести |
| 7.05 | Јутарњи програм |
| 9.00 | Вијести |
| 9.10 | Саба и тајне носорога |
| 10.10 | У ноћној башти |
| 10.40 | Дјеца фестивала |
| 11.00 | Огњишта |
| 11.30 | Хероји и феномени |
| 12.00 | Дневник |
| 12.10 | Последња аудијенција, серија |
| 13.10 | Дејвид Коперфилд, серија |
| 14.00 | Ларин избор, серија |
| 15.00 | Вијести |
| 15.10 | Ларин избор |
| 16.00 | Шантићеви дани |
| 16.30 | Српска данас |
| 17.10 | Избори |
| 17.30 | Из икса у икс, серија |
| 18.00 | ТВ Бинго спецификал |
| 18.40 | Избори |
| 19.30 | Дневник |
| 20.10 | Међународни конгрес физијатара |
| 21.10 | Оно као љубав, серија |
| 21.50 | Муђке, серија |
| 22.40 | Дневник |
| 23.10 | Избори |
| 23.30 | ФИЛМ Горки мјесец |
| 1.50 | Последња аудијенција, серија |
| 2.50 | Дејвид Коперфилд, серија |
| 3.40 | Дневник |
| 4.10 | Међународни конгрес физијатара |
| 5.10 | Саба и тајне носорога |

## БН

| | |
|---|---|
| 6.30 | Јутарњи програм |
| 8.30 | Серија |
| 10.00 | Новости |
| 10.05 | ФИЛМ |
| 12.00 | Новости |
| 12.10 | Док. програм |
| 14.00 | Новости |
| 14.05 | Изазови истине |
| 14.40 | Ријеч више |
| 15.30 | Објективом кроз Семберију |
| 16.00 | Дневник |
| 16.20 | Ружа вјетрова, серија |
| 17.00 | Неко те посматра, серија |
| 18.00 | Данас у Српској |
| 18.30 | Ружа вјетрова, серија |
| 19.30 | Дневник |
| 20.00 | Серија |
| 21.00 | Предизборна хроника |
| 22.30 | Дневник |
| 23.00 | Лото |
| 23.10 | Неко те посматра, серија |
| 23.50 | ФИЛМ Кућа изазова |
| 1.30 | Звијездано небо |

## РТС1

| | |
|---|---|
| 6.00 | Јутарњи програм |
| 9.05 | Цео живот за годину дана, серија |
| 10.00 | Разгледница |
| 10.40 | На скривено те водим мјесто |
| 11.00 | Виа милитарис - коридор 10 |
| 12.00 | Дневник |
| 12.10 | Спорт плус |
| 12.20 | Мјесто злочина: Лас Вегас, серија |
| 13.20 | ФИЛМ Џејн Доу: Ко високо лети |
| 14.40 | Гастрономад |
| 15.00 | Ово је Србија |
| 16.00 | Врућ ветар, серија |
| 17.00 | Дневник РТ Војводина |
| 17.20 | Шта радите бре |
| 17.40 | Београдска хроника |
| 18.20 | Око |
| 19.00 | Слагалица |
| 19.30 | Дневник |
| 20.00 | Врућ ветар, серија |
| 21.00 | ФИЛМ Иза браве |
| 22.50 | Мјесто злочина: Лас Вегас, серија |
| 23.40 | Дневник |
| 0.00 | Хероји, серија |
| 0.40 | ФИЛМ Границе контроле |
| 2.40 | Репризни програм |

## РТС2

| | |
|---|---|
| 6.00 | Концерт за добро јутро |
| 7.00 | Слагалица |
| 7.40 | Програм за дјецу |
| 8.30 | Школски програм |
| 9.40 | Мој љубимац |
| 10.10 | Метрополис |
| 10.40 | Мјесто за нас |
| 11.10 | Бардови театра |
| 12.00 | Музика |
| 12.40 | Либела |
| 13.00 | Трезор |
| 14.00 | Школски програм |
| 15.10 | Цркве брвнаре у Србији |
| 16.00 | Екологија |
| 16.30 | Праг села Србије |
| 17.00 | Очајне домаћице, серија |
| 17.40 | Клое |
| 18.10 | ТВ фељтон |
| 19.00 | Преглед Лиге Европе |
| 20.00 | Слобода улице |
| 20.20 | Лов и риболов |
| 21.00 | Очајне домаћице, серија |
| 21.40 | Контекст |
| 22.10 | Видик |
| 23.00 | Хроника Битефа |
| 23.30 | Научни кафе |
| 0.00 | Ролингстонси |
| 1.00 | Репризни програм |

## Б92

| | |
|---|---|
| 7.40 | Више од живота |
| 8.50 | Цртани филм |
| 9.30 | Хоћу да знам |
| 10.00 | Вијести |
| 10.30 | Амерички топ модел |
| 11.30 | Цртани филмови |
| 13.00 | Нинџа ратници |
| 14.10 | ФИЛМ Прљави Хари: Истјеривач правде |
| 16.00 | Вијести |
| 16.30 | Спортски преглед |
| 17.00 | Штребери, серија |
| 17.30 | Пријатељи, серија |
| 18.30 | Вијести |
| 19.10 | Сунђер Боб, цртани филм |
| 19.20 | Штрумфови, цртани филм |
| 20.00 | Нинџа ратници |
| 21.00 | ФИЛМ Осветници |
| 23.00 | Вијести |
| 23.30 | Спортски преглед |
| 23.50 | Амерички топ модел |
| 0.40 | Saut Park, серија |
| 1.10 | Више од живота |
| - | Инфо |

## ПИНК БХ

| | |
|---|---|
| 6.00 | Моје срце куца за Лолу, серија |
| 7.00 | Удри мушки |
| 10.00 | Обични људи, серија |
| 11.00 | Инфо топ |
| 11.10 | Брачни судија |
| 12.40 | Брзе паре |
| 14.00 | Први VIP кухар |
| 14.40 | Моје срце куца за Лолу, серија |
| 15.50 | Инфо Топ |
| 16.30 | Мала невјеста, серија |
| 17.20 | Сасурал Симар Ка, серија |
| 17.50 | Инфо топ |
| 18.20 | Фул добар спорт |
| 18.30 | Сити ексклузив |
| 18.50 | Изборна хроника |
| 19.00 | Мала невјеста, серија |
| 20.20 | Сасурал Симар Ка, серија |
| 21.10 | Гранд шоу |
| 22.30 | ФИЛМ Луде године |
| 0.10 | ФИЛМ Џенифер осам |
| 2.00 | Top Speed |
| 2.30 | Сити ексклузив |
| 3.00 | Гранд шоу |

**14.00**

**ЛАРИН ИЗБОР,** СЕРИЈА

## АТВ

| | |
|---|---|
| 8.00 | Винкс, цртани филм |
| 8.50 | Вијести |
| 9.00 | Бумба, цртани филм |
| 9.05 | Ноди, цртани филм |
| 9.20 | Мој џепни љубимац, цртани филм |
| 9.30 | Гарфилд, цртани филм |
| 9.50 | Лијени град, цртани филм |
| 10.10 | Бакуган, цртани филм |
| 10.40 | Бен Тен, цртани филм |
| 11.00 | Винкс, цртани филм |
| 11.40 | Вијести |
| 12.00 | Бандини, серија |
| 13.00 | Кад лишће пада, серија |
| 15.20 | Курсаније, серија |
| 16.00 | Вијести |
| 16.10 | Магазин |
| 16.30 | Такеши замак |
| 17.00 | ФИЛМ Хајде да се волимо 3 |
| 19.00 | Вијести |
| 19.50 | Бандини, серија |
| 21.00 | Изборна Амплитуда |
| 22.30 | Вијести |
| 23.30 | ФИЛМ Љубав на страном језику |
| 1.30 | Ноћни програм |

**6.00**

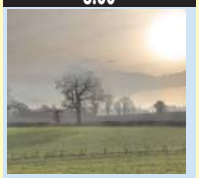

**ЈУТАРЊИ ПРОГРАМ**

## К3

| | |
|---|---|
| 9.00 | Вијести |
| 9.05 | Пут за Ејвонли, серија |
| 10.00 | Кинали кар, серија |
| 11.00 | Потрага за правдом, серија |
| 12.00 | Вијести |
| 12.05 | Украдени животи, серија |
| 12.50 | SMS |
| 15.00 | Вијести |
| 15.05 | Пут за Ејвонли, серија |
| 17.00 | Хроника Добоја |
| 18.00 | Храна и вино |
| 18.40 | Новости |
| 19.30 | Дневник РТС |
| 20.00 | Потрага за правдом, серија |
| 21.00 | Кинали кар, серија |
| 22.00 | Новости |
| 22.30 | ФИЛМ Убица |

## ОБН

| | |
|---|---|
| 8.00 | Дибидогс, цртани филм |
| 8.20 | Рони Оли рони, цртани филм |
| 8.30 | Џералд Мекбоинг, цртани филм |
| 9.00 | Hairy Scary, цртани филм |
| 9.30 | Принц из Бел Ејра, серија |
| 10.00 | Љубав вјера нада, серија |
| 11.00 | Љубав без граница, серија |
| 11.50 | Crime Time, цртани филм |
| 11.55 | Инфо |
| 12.00 | Најбржи играч, квиз |
| 12.40 | Скривена камера |
| 12.50 | Принц из Бел Ејра, серија |
| 13.50 | Џанан, серија |
| 14.50 | Ин магазин |
| 15.30 | Кисмет, серија |
| 16.30 | Сулејман Величанствени, серија |
| 17.00 | Инфо |
| 17.05 | Сулејман Величанствени, серија |
| 17.30 | Одбачена, серија |
| 18.50 | Инфо |
| 19.00 | ОБН Спорт |
| 19.10 | Ин магазин |
| 20.00 | Сулејман Величанствени, серија |
| 21.00 | Одбачена, серија |
| 22.00 | Ред Царпет |
| 23.10 | ФИЛМ Дјевојка из комшилука |
| 1.00 | Есо ТВ |

**14.40**

**МОЈЕ СРЦЕ КУЦА ЗА ЛОЛУ,** СЕРИЈА

## РАДИО РС

| | |
|---|---|
| 6.00 | Јутарњи програм |
| 9.00 | Вијести |
| 9.05 | Ризница знања |
| 9.40 | Вријеме је за спорт |
| 10.00 | Вијести |
| 10.05 | Заједнички талас |
| 11.00 | Вијести |
| 11.05 | Заједнички талас |
| 12.00 | Подневне новости |
| 12.10 | Запјевајмо пјесме старе |
| 12.30 | Бањалука јуче данас сутра |
| 12.40 | Запјевајмо пјесме старе |
| 13.00 | Вијести |
| 13.05 | У ритму дана |
| 14.00 | Вијести |
| 14.05 | Свилен конац |
| 16.00 | Дневник |
| 16.30 | Музика |
| 17.00 | Вијести |
| 17.05 | Избори |
| 17.30 | Актуелности |
| 18.00 | Вијести |
| 18.05 | Мозаик радија |
| 19.00 | Вечерње новости |
| 19.10 | Избори |
| - | Заиграјмо запјевајмо |
| 20.00 | Вијести |
| 20.05 | Култура у огледалу |
| 21.00 | Вијести |
| 21.05 | Ризница знања |
| 22.00 | Хроника дана |
| 22.10 | Најсвјетлије странице умјетничке музике |
| 23.00 | Вијести |
| 23.10 | Избори |
| - | Музика |
| 0.00 | Поноћне вијести |
| 0.05 | Хигијена живота |
| 1.00 | Вијести |
| 1.05 | Ноћни програм |

## Препоручујемо...

**21⁰⁰** Б92

## Осветници

Сер Аугуст Де Винтер је мегаломан који је одлучио да ведри и облачи свијетом - и то дословно. Уз помоћ справе зване Просперо, која му омогућава контролу временских прилика, Де Винтер је постао господар Земље. Тајни агенти Џон Стид и Ема Пил једини могу да осујете планове овога зликовца. Међутим, бораца на страни добра увијек је мало, а Де Винтер располаже читавом хордом смртоносних помагача.

**Улоге:** Ралф Фајнс, Ума Турман, Шон Конери

**Режија:** Џеремаја Чечик

НОВА 22.00

## Смртоносно оружје 3

Два полицајца у тешкој муци покушавају деактивирати бомбу која је довољно јака да сруши осмоспратницу у којој се налази. Старији од њих двојице Роуер Мартаг жели играти на сигурно и позвати специјалце. Његов партнер Мартин Ригс, међутим, жели одмах дјеловати. У овом наставку током патроле Ригс и Мартаг покушавају спријечити пљачку блиндираног аута, а на њихово изненађење схватају да пљачкаши имају метке који пробијају панцирке.

**Улоге:** Мел Гибсон, Дени Гловер, Џо Пеши, Рене Русо, Стјуарт Вилсон

**Режија:** Ричард Донер

НОВА 2.30

## Господари прстенова

Дугометражни документарац који разоткрива како је велики филмски спектакл, трилогија позната под заједничким називом "Господар прстенова", утицала на западну поп културу посљедњих 50 година.

Наратор филма је Доминик Монахан, а гледаоци имају прилику да чују шта о великој популарности и феномену познате филмске трилогије имају за рећи глумци, редитељ и други који су заслужни за велики успјех филмске трилогије.

**Улоге:** Илаја Вуд, Виго Мортенсен, Орландо Блум, Били Бојд, Иан Мекилен, Дејвид Карадин, Питер Џексон

**Режија:** Карлен Кордова

### БХТ1

8.00 Вијести
8.10 Љубав у Кјоту, серија
9.00 Цртани филм
9.10 Слагалица
9.30 ТВ енциклопедија
10.00 Вијести
10.10 Изгубљена част, цртани филм
11.00 Гоогле
12.00 Вијести
12.10 Бар код
12.40 Избори
14.10 Вијести
14.30 Животиње у опасности
15.00 Слагалица
15.20 Избори
15.40 Љубав у Кјоту, серија
16.20 Природна баштина БиХ
17.00 Екологика
17.30 Гастро кутак
18.00 Бијонсе, концерт
19.00 Дневник
19.40 Ретровизор
20.10 ФИЛМ Прича о Виктору Дејвису
22.00 Вијести
22.10 СФФ
22.40 ФИЛМ Педесет ходајућих мртваца
0.30 ФИЛМ Прича о Виктору Дејвису

### ХРТ 1

6.00 Тренутак спознаје
7.00 Добро јутро Хрватска
10.00 Вијести
10.20 Поглед на Земљу
11.20 Азијски сакрални споменици
12.00 Дневник
12.30 Моћ судбине, серија
13.30 Др Оз
14.20 Вијести
14.30 Јеловници изгубљеног времена
14.50 Друго мишљење
15.30 Знанствена петица
16.00 Тата мата
16.50 Хрватска уживо
17.00 Вијести
18.30 Иза екрана
19.00 Тема дана
19.30 Дневник

### ХРТ 2

6.00 Моћ судбине, серија
7.00 Мала ТВ
7.30 Шаолински пожеви, цртани филм
7.50 Телетабис, цртани филм
8.20 Конор на тајном задатку, серија
8.40 Обична клинка, серија
9.00 Школски сат
10.00 Сједница Хрватског сабора
13.30 ФИЛМ П.Т. Барнам
15.10 Школски сат
16.00 Регионални дневник
16.20 Жупанијска панорама
16.40 Мала ТВ
17.10 Цртани филм
17.20 Паралеле
17.50 Едгемонт, серија
18.20 Директ
18.50 Бриљантин
19.30 Слатко лудило

### НОВА

6.20 Speed Racer, цртани филм
6.40 Поља наде, серија
8.00 Изгубљена част, серија
10.00 Вокер тексашки ренџер, серија
12.00 Заувијек сусједи, серија
13.20 Ин магазин
14.00 Вокер тексашки ренџер, серија
15.50 Заувијек сусједи, серија
17.00 Вијести
17.20 Ин магазин
18.00 Поља наде, серија
19.10 Дневник

### РТЛ

6.40 РТЛ Данас
7.20 Моји шепни љубимци, цртани филм
7.40 Бен 10, цртани филм
8.00 Галилео
9.10 Мекгајвер, серија
11.30 Магазин
11.50 Крв није вода, серија
12.50 Ружа вјетрова, серија
14.00 Сулејман Величанствени, серија
15.00 Мекгајвер, серија
16.50 РТЛ од 5 до 5
17.00 Галилео
18.00 Магазин
18.30 РТЛ данас
19.00 Крв није вода, серија

### N. Geographic

8.00 Посљедњи ратни хероји
8.50 Нацистичко подземље
9.50 Шаптач пса
10.40 Апокалипса: Други свјетски рат
11.40 Истраживање планете Земље
12.30 Секунде до катастрофе
13.30 Шаптач пса
14.20 Истраживање планете Земље
15.20 Древни икс фајлови
16.10 Мегаграђевине
17.10 Авионске несреће
18.00 Шаптач пса
19.00 Древни икс фајлови
19.50 Нацистичко подземље

### ТВ1

6.00 Закон љубави, серија
7.00 Потрети нација, серија
8.00 Бонанца, серија
9.05 Пут за Еј вонли, серија
10.05 Кинали кар, серија
11.00 Потрага за правдом, серија
12.00 Вијести
12.10 Ја бирам госте
14.00 Закон љубави, серија
15.00 Пут за Еј вонли, серија
16.00 Портрети нација
17.00 Вијести
17.10 Кинали кар, серија
18.10 Заувијек млад
19.00 Дневник
20.00 Потрага за правдом, серија
21.00 Елиза, серија
22.00 Вијести
22.10 Заувијек млад, серија
22.40 ФИЛМ Убица
0.30 Дневник
1.30 ФИЛМ Борба без правила
3.00 Ноћни програм

13.30

**ДР ОЗ**

20.00 Пјевај моју пјесму
21.50 Дневник
22.30 ФИЛМ Нема ме
0.40 ФИЛМ Луда кућа
2.10 ФИЛМ П.Т. Барнам
3.40 Др Оз
4.20 Пола уре културе
4.50 Поглед на Земљу
5.50 Тема дана

7.50

**ТЕЛЕТАБИС,** ЦРТАНИ ФИЛМ

20.00 Дјеца сунца
20.50 Књига или живот
21.20 Опера Бокс
22.00 Вараждинске барокне вечери
23.50 Буђење мртвих, серија
1.30 Музика

14.00

**ВОКЕР, ТЕКСАШКИ РЕНЏЕР,** СЕРИЈА

20.00 Изгубљена част, серија
22.00 ФИЛМ Смртоносно оружје 3
0.00 ФИЛМ Бетмен и Робин
2.30 ФИЛМ Господари прстенова
4.20 Магазин ММА Лиге
4.40 Езо ТВ
6.00 Дневник

9.10

**МЕКГАЈВЕР,** СЕРИЈА

20.00 Сулејман величанствени, серија
21.00 Ружа вјетрова, серија
22.00 ФИЛМ Принц и ја 3
23.40 ФИЛМ Лавља јазбина
1.40 Астро шоу
2.40 РТЛ Данас
3.20 Мјесто злочина, серија

12.30

**СЕКУНДЕ ДО КАТАСТРОФЕ**

21.00 Древни икс фајлови
21.50 Нацистичко подземље
22.50 Ћоркирани у иностранству
23.40 Древни икс фајлови
0.40 Нацистичко подземље
1.30 Ћоркирани у иностранству
2.30 Истраживање планете Земље
3.20 Секунде до катастрофе
4.20 Истраживање планете Земље
5.10 Секунде до катастрофе
6.10 Најневерватније фотографије НГ
7.00 Секунде до катастрофе

## 0¹⁰ Џенифер осам

ПИНК БХ

У потрази за серијским убицом детектив Џон Берлин нема баш никаквих трагова, али ни алиби за себе. Седам слијепих дјевојака је убијено, а детектив је убијеђен да ће осма жртва бити Хелен, са којом развија њежно пријатељство. Убица му смјешта клопку и подмеће убиство његовог колеге полицајца. Берлин једино може да врати свој углед и да се одбрани ако га брзо пронађе.

**Улоге:** Енди Гарсија, Ума Турман, Џон Малкович

**Режија:** Брус Робинсон

## 0⁰⁰ Бетмен и Робин

НОВА

У процесу ће температура у Готам Ситију пасти дебело испод нуле. То је наиме дио његових планова о новом леденом добу и новом почетку живота које је сковао са, такође бившом научницом, женом смртоносног пољупца познатом под именом Пајзон Ајви. Она би највише жељела видјети природу у доминантној позицији и себе на челу новог свјетског поретка.

**Улоге:** Арнолд Шварценегер, Џорџ Клуни, Крис О'Донел, Ума Турман, Алиша Силверстон

**Режија:** Џоел Шумахер

# Трудна Петра Еклстон

Петра Еклстон, једна од принцеза царства Еклстон, наводно је трудна, а вијест је проширио срећни дјед.

Свјеже ожењени Берни Еклстон наводно није могао издржати па је својим пријатељима објавио да његова млађа кћерка Петра чека бебу.

"The Daily" тврди да је 23-годишња богаташица почела свима да говори срећну вијест, а посебно јој је драго што очекују бебу годину послије гламурозног вјенчања у Италији.

Кћерка Бернија Еклстона и Славице Радић је увијек говорила да жели да буде млада мајка и да има много дјеце па је у недавном интервјуу рекла да жели троје дјеце до своје тридесете године.

Жеље би јој се могле и остварити, а супруг Џејмс Стант имаће посла преко главе.

Петра је прије неколико година покренула сопствени модни бизнис.

- Смисао за моду наслиједила сам од мајке, а амбициозност од оца. Хтјела сам чак да упишем и "Saint Martins", лондонски колеџ за умјетност и дизајн, али онда сам одлучила да крем сопствену модну марку. То је много боља школа - нешто што на факултету никада не бих научила - испричала је Петра.

## НЕКАД БИЛО...

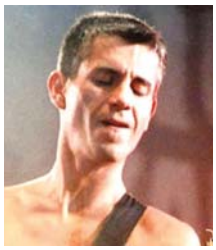

### Рођен Милан Младеновић

Пјевач и гитариста Милан Младеновић рођен је на данашњи дан 1958. године у Загребу. Најпознатији је као пјевач и гитариста београдске рок групе "Екатарина Велика (ЕКВ)". Када Гаги долази у сукоб са законом и по повратку из затвора сазнаје да више није члан групе, ускраћује групи право да се и даље зове "Катарина ИИ". Настаје "Екатарина Велика" и добија новог бубњара Ивана Фецеа Фирчија. Свој први албум под новим именом издају 1985. године и наилазе на повољне критике. Године 1986. године албумом "С ветром уз лице" искачу у сами врх југословенске рок сцене гдје, издајући још неколико успјешних албума остају све до Миланове смрти, 1994. године.

## ПОСЉЕДЊА

### Шакира ће постати мама

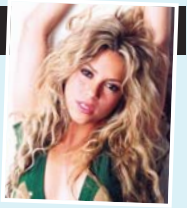

Медији већ мјесецима пишу да је Шакира трудна, а пјевачица је сада на свом сајту потврдила гласине, али није открила у којем је мјесецу трудноће.

- Као што неки од вас знају, Џерар и ја смо врло срећни и очекујемо долазак наше прве бебе. Због овог јединственог тренутка, одлучили смо да све обавезе откажемо на неколико дана - написала је Шакира на енглеском и шпанском.

Пјевачица је написала и да ће сљедећег викенда њен шоу у Лас Вегасу бити спектакуларан, али и посљедњи прије порођаја. Шакира и њен дечко су, званично, у вези од марта 2011. и ово ће им бити прво дијете.

## Луда планета

### Дијете у гепеку

Сузан Макарти одвела је једанаестогодишњег сина своје сестре у забавни парк Велифер. Он се тамо провео на воденим тобоганима, али када је дошло вријеме да крену кући, настао је проблем. Тетка је закључила да је одјећа њеног сестрића и даље мокра, и забранила му је да уђе у њен "лексус". Отворила је гепек и наредила му да уђе унутра. Она је пронађена на основу регистарских таблица, ухапшена и оптужена за угрожавање безбједности и живота дјетета.

### Секс на аутопуту

Сузан Велкер и Ернест направили су на аутопуту у Јулију на Флориди акцију достојну Бони и Клајда. Они су поред пута приредили секс-шоу осталим возачима - скинули су се и бацили се на посао. Луис Кар добацио је пару да би требало да пронађе друго мјесто за секс, а Сузан и Ернест су се на то обукли, упалили мотор аутомобила и кренули да га јуре. Када се зауставио на паркингу пријетили су му пиштољем. Они су оптужени за узнемиравање јавног реда и мира, недозвољено ношење оружја и голотињу у јавности.

ISSN 1840-1155

Kombinovani frižider
INDESIT BIAA 13
cijena za gotovinsko plaćanje 599 KM
187 x 60 x 65,5
290 l, A klasa
Stalna sniženja asortimana do 30 % -30%
cijena za gotovinsko plaćanje 419 KM
INDESIT
A+, 6 kg, 800 obrtaja
Veš mašina IWC60851
Dodatni popust od 5% za vas samo ovaj mjesec -5%
Brzi krediti za budžetske korisnike!
bez kamata i žiranata
Plaćanje na 12 rata za budžetske korisnike bez kamata i žiranata
KupiTehniku.ba
Besplatna dostava i priključenje u cijeloj BiH u roku od 48 sati
general servis
fol je u kvalitetu
Besplatan telefon 080 02 02 39

# ТВ антена

Глас Српске

22 - 28. септембар 2012.

Сриједа, 22.00
и четвртак, 0.00

RTL TELEVIZIJA

"Менталист" - четврта сезона

## НОВЕ ИСТРАГЕ СТАРОГ ТИМА

"Сасурал Симар Ка" - индијска серија

## Пут ка властитим сновима

PINK BH
Радним даном, 17.20

"Ребека"

## Мрачна страна аристократије

tv1
Субота 20.30

Јутарњи програм Телевизије Републике Српске у новом руху у Јесењој шеми

# За љепши почетак дана

Све оно што треба да знате када се ујутро разбуђујете или што сте претходног дана пропустили, сазнаћете од нас од 6.30 до 9.00, јер - са нама почиње ваш дан, рекла Славица Личина

Гледаоци Јутарњег програма Телевизије Републике Српске већ су навикли да се разбуђују уз корисне и тачне информације, занимљиве новинарске приче, интересантне госте, добру музику и поклоне и на томе је Јутарњи програм већ изградио повјерење.

Гледаоци увијек заслужују више и боље, па се екипа Јутарњег програма потрудила да од ове јесени понуди занимљивије садржаје и мало другачији Јутарњи програм.

- То подразумијева да ћемо са гледаоцима бити већ од 6.30, да ћемо у складу са њиховим жељама и сугестијама припремати нове рубрике и имати нешто другачији - динамичнији приступ реализовања појединих тема - рекла је Славица Личина, уредник Јутарњег програма на Телевизији Републике Српске.

Она је додала да током двоипочасовног програма гледаоци неће бити само посматрачи, већ и активни учесници емисије.

- Моћи ће да пошаљу SMS поруку, да нас позову путем директне телефонске линије, а ту је и наша интернет адреса jutro@rtrs.tv, као и "Фејсбук" страница, путем које ће моћи да нам пошаљу занимљиве фотографије и коментаре, које ћемо објавити. За планирање радног дана веома су важне информације о времену и стању на путевима, па ћемо од сада те извјештаје имати чешће и детаљније - рекла је Личина.

И даље је тежња екипе Јутарњег програма да сваког јутра има информације из цијеле Српске.

- То ћемо сада и побољшати, јер ћемо, осим Бањалуке, сваког јутра имати и јављања наших репортерских екипа из Бијељине, Источног Сарајева, Приједора и Требиња. Биће то јутарње путовање Српском уз поуздане вијести. У програму ћемо имати и занимљивости из цијелог свијета, мало кувања, мало вјежбања, савјете о томе како задржати здравље, информације из културе, образовања, спорта, моде, забаве, а нисмо заборавили ни најмлађе гледаоце - у Јутарњи програм стижу и нови цртани филмови - напомиње Личина.

Све ове новине реализују се од 24. септембра из новог, већег студија, који омогућава и гостовање музичара, који ће с времена на вријеме уљепшати јутарња дружења екипа са гледаоцима.

Ове сезоне водитељски пар чине Бранка Цвијановић и водитељско освјежење на Телевизији Републике Српске, Жељко Еркић, док је други водитељски пар Славица Личина и Данијел Дакић. О информацијама о времену и стању на путевима бринуће се Игор Тадић, а новинарску екипу чине Дарјана Скендерија, Тијана Велић, Игор Нинковић, Јелена Жупљанин, Јасна Поповић и Ивана Петковић.

"Све оно што треба да знате када се ујутро разбуђујете или што сте претходног дана пропустили, сазнаћете од нас од 6.30 до 9.00, јер - Са нама почиње ваш дан - поручује за крај Славица Личина.

Пинк БХ, субота, 19.00, Мис планете Земље

## Избор љепоте

У суботу уживо у програму телевизије Пинк БХ гледаоци могу пратити избор љепоте под називом Miss Earth BiH.

Дванаест финалисткиња бориће се за престижну титулу, а побједница ће представљати БиХ на свјетском такмичењу.

Финалисткиње су:

1. Ларисса Батлак, 18 година из Мостара
2. Нина Ђурић, 21 година из Сарајева
3. Зерина Ширбеговић, 21 година из Сребреника
4. Хатиџа Билајац, 21 година из Кључа
5. Николина Јекић, 20 година из Бањалуке
6. Далила Каршић, 21 година из Сарајева
7. Емина Слијепчевић, 22 године из Високог
8. Ламија Мичијевић, 20 година из Мостара
9. Тамара Манџић, 18 година из Сарајева
10. Јована Билинац, 19 година из Сарајева
11. Еда Харбаш, 21 година из Босанске Отоке
12. Сања Стојчиновић, 22 године из Бијељине

Жири:

Петра Чолић, PR телевизије Пинк БХ, Еламери Шкргић Микулић, главна и одговорна уредница Магазина "Азра", Дарко Лазаревић, представник агенције Миамедија Сарајево која брине за официјелну веб страницу избора www.missearthbih.com, Марјан Павлин, власник бренда и генерални заступник козметичке куће "Harologi of Sweden" за све државе бивше Југославије, Елвиса Бајровић Бечирхоџић, извршни директор друштва "Хотели Европа" д.д., Тарик Каљанац, мистер Univers свијета 2010, Александра Ковачевић, још неколико тренутака актуелна Miss Earth BiH 2011 иАњеза Барбатовци, Miss Earth Словеније 2012.

Осим што ће жири бирати Miss Air (мис ваздуха, прва пратиља), Miss Water (мис воде, друга пратиља), Miss Fire (мис ватре, трећа пратиља) и побједницу Miss Earth, бираће се и мис телевизије Пинк БХ, мис интернет и мис магазина "Азра".

Приоритет пројекта намијењен је првенствено упозорењима на:

Глобално загријавање, заштиту природе, еколошке покрете и свјетске еколошке кампање и заштиту околине и другу проблематику у вези са Земљом.

РТРС, недјеља, 14.00, "20 година од стварања Републике Српске"

## Историја за памћење

У години 2012. прославили смо двадесети рођендан Републике Српске. Исти јубилеј - двије деценије постојања и рада обиљежио је и њен јавни сервис - Радио-телевизија Републике Српске.

У част Српској, Телевизија РС од почетка године емитовала је серијал под називом "20 година од стварања Републике Српске". Кроз вриједан архивски материјал и кроз дебатне емисије посвећене овој теми, гледаоци су се, између осталог, подсјетили на догађаје који не смију бити заборављени, на људе који су дали свој велики допринос у стварању Републике Српске, на њихово страдање, на великане који су неисцрпан извор инспирације за чување оног што је крвљу створено.

Кроз новинарске записе стваране и чуване пуних 20 година, које су за вас бирале Татјана Марјановић и Валентина Леканић, присјећали сте се настанка и стасавања Републике Српске.

Посљедња емисија серијала "20 година од стварања Републике Српске" враћа нас у сад већ далеко вријеме, када су бањалучки Срби настојали да остваре дугогодишњи сан - да у центру града подигну свој Саборни храм. Документарни запис "Под сводовима обновљеног Храма" говори о рађању идеје, прикупљању средстава, почецима изградње, самој изградњи, рушењу и коначној обнови Саборног храма Христа Спаситеља у Бањалуци. Некадашњи и садашњи симбол града на Врбасу, срушен 1942. године у Другом свјетском рату, васкрсао је, на истом мјесту, у свој својој величанствености деценијама касније – у годинама послије Одбрамбено-отаџбинског рата. Један рат за рушење - други за обнову духовне светиње. Како је обнављан, колики је његов значај за Србе на овим просторима, шта се дешавало у периоду од рушења до поновне градње, само су нека од питања на које одговор нуди ова емисија.

РТС 2, субота, 22.20, "Мозак под лупом",

## Човјеков унутрашњи космос

Човјека већ миленијумима фасцинира небо. Одувијек је желио да открије његове тајне и да путује међу звијездама. Прошетао је по Мјесецу, а већ сања и о Марсу.

Наш унутрашњи космос наука тек почиње да сазнаје. Шта за сада знамо о нашем органу сложеном попут универзума, који садржи суштину људског бића - његову свијест? Шта знамо о мозгу? Мозак може да изучава свемир, да размишља о бесконачности, о Богу и чак о самом себи. Овај желатинозни орган је довољно мали да може да стане на длан, али да ли је мозак довољно сложен да може да дешифрује и разумије механизме који су задужени за његово функционисање? Захваљујући невјероватном развоју медицинске дијагностичке опреме, неуролози откривају нове видове функционисања мозга. Тиме они уносе револуционарна сазнања у наше схватање човјека и његовог друштвеног живота што представља прекретницу у историји научног развоја. У људској историји су постојале двије велике прекретнице идеја.

Нова ТВ, субота и недјеља, 9.30
Моћни ренцери самураји

## Вјештине мистичних симбола

Нова генерација моћних ренцера мора савладати вјештине и моћи мистичних самураја симбола моћи.

Магичне моћи једном савладане дају им снагу контролисања природних елемената: ватре, воде, ваздуха, шуме и земље. Под вођством свога ментора и њихових оданих Зорд животиња моћни ренцери самураји почињу узбудљиву пустоловину у непрестаној борби са злим снагама које им шаљу непријатељи у покушају уништења свијета.

Ричард Медина Јр., који је утјеловио Декера, у прошлим сезонама серије "Моћни ренцери" тумачио је лик црвеног ренцера.

Ова серија је 2012. године номинована за награду Блимп.

Улоге: Алекс Хеартман, Ерика Фонг, Хектор Дејвид Јр., Наје Де-Тиеге, Британи Ен Пиртл.

Елта ТВ, субота, 20.00
"Блуз за Менделу"

## Пркос апартхејду

Педесетих година прошлог вијека, Софијатаун пркоси ригидном апартхејд режиму и у савременом смислу представља Харлем Јужне Африке.

Четврт је позната по пасионираним џез музичарима али и гангстерима који, у жељи за самопотврђивањем, опонашају навике америчких господара злочина и подземља. У овом одличном документарцу се појављује и сам Нелсон Мендела.

РТС 2, недјеља, 17.30
Српске спортске легенде

## Легенда југословенског шаха

Александар Матановић је жива легенда југословенског шаха.

Учесник је једанаест Олимпијских игара, освајач шест сребрних и шест бронзаних медаља, идејни творац шаховског информатора.

Уз све то Матановић је потпредсједник FIDE, велемајстор кога је Америчка корпорација "KO JE KO" у свом издању "Пет стотина водећих Европљана у новом вијеку" уврстила као јединог шахисту и јединог Србина.

Говори о великанима свјетског шаха од којих посебно издваја, како каже непревазиђеног Михаила Ботвиника.

АТВ, понедјељак-четвртак, 17.00, "Крај"

# Прељуба, новац и моћ

Ова прича научиће вас да никада никоме не смијете потпуно вјеровати. Препуна љубави, страсти, мистерије и неочекиваних обрата, сасвим сигурно ће заокупити вашу пажњу

Хит серија необичног назива "Крај" (оригинал назив "СОН"). Долази из турске продукцијске куће Ац Џапим, из које долазе и серије "Кад лишће пада", "Страсти оријента", "Фатмагулу", али и "Езел", којем је серија "Крај" најсличнија.

Акција, драма, превара, прељуба, новац, моћ, епитети су који одликују серију. Плејада фантастичних глумаца као што су Еркан Кан, Енгин Алтан Џиатан, Нехир Ердоган, Берак Тџнатан, Џигит Озенер и одличан, али и необичан сценарио гарантује тренутно најбољу причу коју можете видјети на малим екранима и то не било какву причу - серија почиње у 2013. години киднаповањем једне од главних глумица, затим се радња враћа у прошлост, па иде ка садашњости.

Ајлин је прекрасна млада жена која много воли свог мужа Селима. Живот не може бити бољи: богати су, успјешни и имају седмогодишњег сина. Када Селим крене на пословни пут у Франкфурт, доћи ће до потпуног обрата ситуације.

Прије самог пута, уживају у рођенданској прослави свог сина. Међу званицама су и њихови најближи пријатељи, брачни пар Халил и Алев, који су пред разводом. Халил је Ајлинин партнер у заједничкој архитектонској компанији и Селимов пријатељ од дјетињства. Наиме, Халилови родитељи су се бринули о Селиму када је у страшној саобраћајној несрећи изгубио родитеље и брата близанца.

Након што одвезе мужа на аеродром, надајући се да ће три дана без њега проћи веома брзо, Ајлин сазнаје да се срушио авион у којем је био Селим. Очајна и уништена, суочава се с чудном препреком: затражи мужево тијело да би организовала сахрану, али јој га авиокомпанија не изручи. Ускоро сазнаје да је њен муж купио карту за Франкфурт, али да се никада није укрцао у авион. На снимцима аеродромских сигурносних камера види да се њен муж састао с атрактивном, мистериозном женом и с њом напустио аеродромску зграду. Ајлин се суочава са бројним проблемима. Мораће одговоре потражити дубоко у прошлости.

Ова прича научиће вас да никада никоме не смијете потпуно вјеровати. Препуна љубави, страсти, мистерије и неочекиваних обрата, сасвим сигурно ће заокупити вашу пажњу.

РТЛ, субота и недјеља, 19.10
"Галилео"

## Забава кроз науку

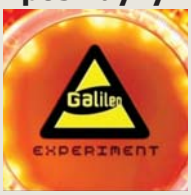


**Субота** - Колико је сигуран новац приликом транспорта те како стиже до банкомата? Како стати на крај прљавим псећим шапама? Ни чупави љубимци, ни њихови власници нису љубитељи прања блатњавих шапа. Видјећемо изум којим ћемо се ријешити нечистоће.

Колико бактерија вреба с ваших телефона, телефонских говорница и банкомата. "Галилеов" репортер истражио је колико и какве бактерије можемо наћи на стварима које врло често користимо.

**Недјеља** - Један је инжењер је свој живот посветио пројектовању куће од папира. У недјељној епизоди "Галилеове" камере биле су на подизању такве праве куће.

На љетном небу кад падне звијезда сви пожелимо жељу. Ријеч је о метеорима, а у сљедећих 100 секунди "Галилео" ће открити све што би гледаоци о њима требали знати.

Колико наша лица говоре о нама? Може ли се заиста само на основу физичких обиљежја процијенити јесмо ли уредни, колико смо стрпљиви, па чак и којим се занимањем бавимо? Наука каже да се може, а у посљедњем прилогу видјећемо и сазнати како.

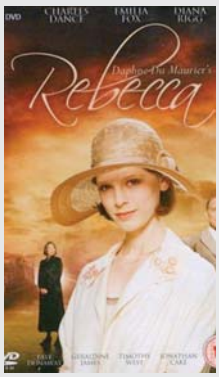


ТВ 1 Мрежа, субота, 20.00, "Ребека"

# Мрачна страна аристократије

На ТВ1 Мрежи суботом у 20 часова гледаоци могу пратити британску мини-серију, романтичну трилер драму "Ребека".

Базирана на истоименом роману Дафне ду Мориер из 1938. године серија приповиједа класичну причу о љубави и мржњи.

Богати удовац Максим де Винтер на одмору у Монте Карлу упознаје дјевојку дупло млађу до себе и одводи је на своје имање, иако је од неразјашњене смрти његове прве супруге прошло тек десет мјесеци. Убрзо слиједи и њихово вјенчање.

Млада супруга, која потиче из средње класе, није навикла на аристократско друштво и његова правила понашања. Домаћица замка, госпођа Данверс, била је веома везана за Ребеку, покојну госпођу Винтер, те се труди да сваки тренутак отежа новој госпођи. Али нису то једини проблем с којима се суочава млада госпођа Винтер.

Мини-серија, оцијењена као сјајна адаптација готичког романа и 1997. је освојила и престижну награду Еми. Детаљи у серији, као и костими, сценарио, глума, оцијењени су као добра интерпретација романа, много боља верзија од Хичкокове адаптације у филму са Лоренсом Оливијом и Џоан Фонтејн.

Улоге остварују Чарлс Денс, Дајана Риг и Цералдина Џемс.

РТРС, субота, 23.55, "Но лимит"

## Премијера спота Робија Вилијамса

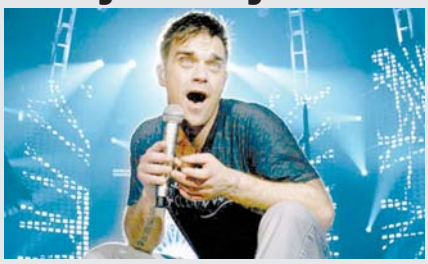

"Candy" је први сингл којим Роби Вилијамс најављује излазак дугоочекиваног албума "Take The Crown".

Осим премијере спота, погледајте и како је било на његовом снимању, иза камера. Нови приједлози на топ-листи су и спотови некадашње побједнице "Евросонга" Лене, те британске сензације Ели Гулдинг. А чланови групе "The Killers" откриће вам како изгледа снимање њиховог новог албума у једном необичном студију у Лос Анђелесу.

РТРС, субота, 20.10
Бокс - БК Славија 50 година

## Ринг на Тргу Крајине

Боксерски клуб Славија прославља јубилеј 50 година постојања. Централна манифестација када ће боксери Славије прославити јубилеј планирана је за 22. септембар када ће на Тргу Крајине бити одржане финалне борбе међународног турнира.

Најављен је долазак најбољих боксера из Србије, Хрватске, Македоније, Кипра, Чешке... Финалне борбе су у суботу од 20.10 часова само на програму РТРС-а.

Музички програм РТРС-а
Сергеј Ћетковић и Северина у "Аквани"

## Звијезде пред публиком

**Сергеј Ћетковић - концерт, субота, 18.20**

Још један у низу успјешних наступа, овај пут у бањалучкој "Аквани", публици је приредио Сергеј Ћетковић. Осим хитова са претходних, у готово пуна три часа, посјетиоци су уживали у највећим хитовима популарног црногорског пјевача: "Два минута", "Погледи у тами", "Проклета била", "Пола мога свијета", "Да л' ме очи варају"...

**Северина - концерт, РТРС, недјеља, 23.40**

Спектакуларни концерт Северине у бањалучкој "Аквани" гледајте само на програму Телевизије Републике Српске. Не пропустите 50 минута луде свирке и забаве, концерт који је окупио неколико хиљада вјерних љубитеља који су заједно са Северином пјевали све њене хитове од почетка до краја концерта "Прођимо још једном кроз тридесете", "Поглед испод обрва", "Гас, гас"...

ОБН ТВ,
недјеља, 20.00
"Ларин избор"
- друга сезона

## Шест година касније

ОБН ТВ ове јесени ексклузивно доноси другу сезону најуспјешније хрватске серије, наставак љубавне приче Јакова и Ларе који ће у новим наставцима морати превладати нове препреке те доказати да права љубав увијек побјеђује.

Серија која је освојила регију и прича која је обишла 19 земаља свијета, из серије је прерасла у филмски хит који са сваким даном приказивања у биоскопима руши све рекорде. Дуго ишчекивана друга сезона почиње се приказивати већ у недјељу, у 20 часова. Глумачку екипу и даље предводе прелијепа Дорис Пинчић и шармантни Иван Херцег, а ту је и неколико нових лица.

Радња нас одводи шест година касније. Однос Ларе и Јакова биће стављен на велика искушења. Осветници ће их покушати раздвојити те угрозити срећу и животе цијеле породице Златар. Јаков и Лара враћају се старом животу у вили Златар послије финалне борбе са злим Динком. Ускоро ће их развеселити најљепша вијест на свијету, али посјетити и окрутна болест те ће у њихове животе доћи неки нови људи који ће учинити све да њиховој неизмјерној срећи дође крај.

Могу ли Јаков и Лара поднијети још једно раздвајање? Може ли се храбри Јаша поново изборити за срећу своје породице и хоће ли зла клетва која их прати напокон заувијек бити прекинута, сазнаћемо у новим узбудљивим наставцима "Лариног избора".

РТЛ, сриједа, 22.00 и четвртак, 0.00, "Менталист" - четврта сезона

# Нове истраге старог тима

Патрик се налази у затвору због убиства Реда Џона (Бредли Витфорд) те мора доказати да је особа коју је убио заиста била злочинац за којим је тако дуго трагао

Послије освете, шта преостаје? Велико финале треће сезоне донијело је Патрику Јану (Сајмон Бејкер), савјетнику Истражне канцеларије Калифорније - CBI-а, обрачун с Редом Џоном, безосјећајним убицом његове супруге и кћери, и толико жељену освету. Може ли освета пружити утјеху Патрику? И ако може, хоће ли престанак мржње и убиство понудити основу за нови почетак?

Прије свега, у премијери четврте сезоне, у епизоди која се наставља свега неколико дана послије догађаја финала треће сезоне, Патрик се налази у затвору због убиства Реда Џона (Бредли Витфорд) те мора доказати да је особа коју је убио заиста био злочинац за којим је тако дуго трагао. И Лисбон (Робин Тани) је у неприлици. Није успјела да обузда Патриково понашање, па су она и читаво одјељење кажњени суспензијом, а њени људи распоређени на друге задатке. Убрзо нови CBI агент Реј Хафнер долази на чело одјељења док Патрик покушава да окупи стари тим.

И у четвртој сезони динамика и односи унутар CBI-ија, који чине добро знани ликови из пријашњих сезона - Тереза Лисбон (Робин Тани), агенти Кимбал Чо (Тим Канг), Вејн Ригсби (Овеин Јеоман) и Грејс ван Пелт (Аманда Ригети) те Патрик, сценаристи су обавили с пуно пажње и труда. Тако ће Лисбон и Патрик постати искренији једно према другом, Грејс је, послије издаје и смрти свог вјереника, раздражљива и тим ће имати много проблема у контроли њеног понашања, док ће Чо и Ригсби одахнути те, за промјену, имати задовољство да посматрају Патрика како манипулише и искоришћава неки други тим и њиховог вођу.

Прву епизоду "Scarlett Ribbons" нове сезоне серије, која је примила награду америчке публике за најбољу телевизијску драмску серију, на CBS-у је пратило 13,6 милиона гледалаца. Одлични резултати гледаности показују да се огромно занимање и популарност модерног Шерлока Холмса, како га сам аутор серије Бруно Хелер прозива, који у рјешавању злочина користи развијене вјештине примјећивања, закључивања и умне манипулације, наставило и у новој сезони.

РТС, субота и недјеља, 21.00, "Жикина шареница"

# Прича о Ковиљкином граду

Субота - У првом дијелу емисије "Жикина шареница" гледаоци ће видјети најзанимљивије приче из Трговишта, општине која се налази на југоистоку Србије, на граници са Македонијом и Бугарском.

Ова општина је једна од најнеразвијенијих општина Србије. Упркос свему томе већа је богата културно-историјским насљеђем. На самом улазу у Трговиште срећете се са необичном природном ријеткошћу - Вражји камен. На литицама ових камених фигура налази се и манастир из четрнаестог вијека са јединственим иконостасом зиданим циглом.

У другом дијелу емисије биће представљене занимљивости села Добрић недалеко од Шапца. Уз занимљиве приче о више од петсто година постојања овог мјеста по писаним подацима наступиће и бројни занимљиви људи и умјетници из овог мјеста.

Манастир у овом мјесту је јединствен у Србији. Једна од најстаријих школа у Србији и дом културе налазе се у Добрићу.

Недјеља - Љетњи серијал емисија "Жикина шареница" завршава ове недјеље најинтересантнијим дијеловима из емисија које су емитоване из Бање Ковиљаче и Пожаревца.

Свој интензивни развој Бања Ковиљача започиње почетком двадесетог вијека када је овдје дошао краљ Петар Први и сазидао бањско купатило. Уређивање и уљепшавање бање наставио је и краљ Александар Карађорђевић који је сазидао чувени Кур салон, прву коцкарницу на Балкану.

Ту је прича о Ковиљкином граду, о цвијећу ковиље које нема прави цвијет.

Емисија из Пожаревца приказује етно-парк на брду Тулба гдје је прошле године подигнут и шатор који је реплика оног у коме је почетком осамнаестог вијека потписан чувени Пожаревачки мир између Аустроугарске и Отоманског царства.

У музичком дијелу емисије наступиће чувени хор "Барили", хор пожаревачке гимназије и бројни други умјетници уз Народни ансамбл РТС-а под управом Бранимира Ђокића.

Аутор и водитељ Жика Николић.

Пинк БХ, радним даном, 17.20, "Сасурал Симар Ка" - индијска серија

# Пут ка властитим сновима

"Сасурал Симар Ка" прича је о животном путу обичне градске дјевојке, која је одрасла у скромној породици под строгим надзором оца Јамна Лала

Радним даном у 17.20 телевизија Пинк БХ приказује популарну индијску серију. Динамична, забавна и у неким тренуцима невјероватна "магична" серија коначно долази и у наше крајеве.

У главним улогама појавиће се и свима већ позната Авика Гаур, коју гледаоци познају као Ананди из мегапопуларне серије "Мала невјеста". У осталим улогама појављују се: Дипика Самсон, Шоаиб Ибрахим, Панкај Дер, Химани Шивпури...

"Сасурал Симар Ка" прича је о животном путу обичне градске дјевојке, која је одрасла у скромној породици под строгим надзором оца Јамна Лала. Њен отац одгајао је строго традиционално, те је њу видио како ће једног дана живјети у сјени свог мужа. Најчешће јој није дао да гледа телевизију сматрајући то неприкладним за њу и њену породицу.

Упркос томе, љубав и узајамно поштовање оца и кћери је неизмјерно. Њена личност обликована је кроз строго васпитање и у складу са највишим моралним вриједностима.

Симар је одувијек, још као дјевојчица, маштала о плесу и глуми, свему што Боливуд пружа. Жељела је да

постигне име, славу и новац такмичећи се у највећем шоуу у Индији "Индија тражи звијезду".

Оног тренутка када њени снови и традиционално васпитање дођу у сукоб, наизглед обичан живот скромне градске дјевојке доживљава прави заокрет. Њена страст према плесу охрабрује је да се пријави за такмичење. Без знања оца и људи који је окружују Симар почиње да остварује своје снове, уз велику подршку неких чланова породице, и изнад свих свог мужа.

Овакав заплет резултује мноштвом занимљивих ситуација прожетих љубавним нитима. Симарина млађа сестра Роли и њена тетка воле да гледају серије, али им отац увијек закључава телевизор приликом одласка на посао. Зато оне гледају серије с прозора на телевизору свог комшије Рохана. Рохан воли Роли, али му она не даје никакве знаке охрабрења. Упркос томе, Рохан помаже њој и Буаји сваки пут када им је нешто потребно. Симарина животна прича је блиска хиљадама дјевојака које потичу из скромних градских породица и имају сличне тежње и снове, али их разнолике ситуације ограничавају у њиховом остваривању.

Креатор "Царства порока" жели шест сезона

## Кримић на дуге стазе

У претходним интервјуима Теренс Винтер изјављивао је да се нада да ће серија бити снимана барем четири сезоне. Међутим, то му ипак није довољно.

Теренс Винтер, креатор оригиналне ХБО хит серије "Царство порока" охрабрио се у својим жељама. Геније кримиприча који стоји иза ове драмске серије из доба прохибиције, недавно је на фестивалу у Канади изјавио: Био бих пресрећан кад бисмо снимили шест сезона. За сада идемо мало по мало.

И ми се надамо томе. Иако ово није службено ХБО саопштење за јавност, добро је знати да је генијалац који је креирао серију спреман да ради на дуге стазе. Трећа сезона је управо почела ових дана.

Пинк БХ, радним даном у јутарњем програму, "Удри мушки"

# Забавна анализа абецеде

Идућих шест седмица забавна екипа јутарњег програма "Удри мушки" позабавиће се абецедом нашег језика. Сваки дан ћемо прелазити по једно абецедно слово, те ће оно бити тема дана.

Сваког јутра биће говора о свим догађајима, особама и предметима који почињу на задато слово. Ту су и дописнички центри који ће се укључивати и разговарати о задатој теми. Гледаоци су се већ до сада навикли да је јутарњи

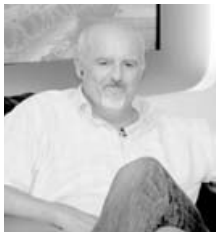

програм несвакидашњи и да сваки дан има одређену тему, стога су снаге јутарњег програма одлучиле да мало прошире домен разговора и крену у анализу абецеде.

Оно што је дефинитивно загарантовано, јесте добра забава у раним јутарњим часовима, изобиље смијеха и доброг хумора, прегршт поклона и подсјетник за све гледаоце како иде абецеда и шта се све крије у њој. Незаборавна јутра у идућих шест седмица свима који ће бити уз јутарњи програм "Удри мушки".

"Дјевојке" и "Просвјетљење" враћају се на мале екране

# Отворена сезона комедија

ХБО је објавио да су друге сезоне серија "Дјевојке" и "Просвјетљење" у припреми, што значи да ћемо идуће године поново уживати у добрим комедијама.

Послије неочекиваног отказивања серије "Срећа", ХБО је убрзао продукцију својих оригиналних пројеката, како би гледаоци током цијеле године имали прилике да уживају у одличним серијама. Тренутно су актуелне пета сезона "Укуса крви" и прва сезона нове серије "Уредништво".

Послије њих долазе нам нове сезоне серија "Царство порока" и "Треме", а онда и "Дјевојке" и "Просвјетљење".

"Дјевојке" је креирала Лена Дунхам, која уједно тумачи и главну улогу. Ова полуаутобиографска серија пружа нам комичан поглед на разна понижења и ријетке тријумфе групе дјевојака у раним 20-им које живе у Њујорку. Током десет епизода прве сезоне четири дјевојке покушаће да открију шта

заиста желе од живота, мушкараца, својих пријатељица и самих себе. Одговори нису увијек јасни ни лаки, али с том неизмјерно забавном потрагом сви се можемо поистовијетити. Серија је добила пет номинација за награду "Еми".


Најбржи мали огласи Глас Српске

Ваше мале огласе сада можете слати и путем SMS-а на сљедеће начине:

OGL, затим размак, па текст вашег огласа, — ако желите да ваш оглас буде објављен у наредном издању Гласа Српске - цијена SMS поруке 0,55 КМ

2OGL, затим размак, па текст вашег огласа, — ако желите да ваш оглас буде објављен у сљедећа два броја Гласа Српске. - цијена SMS поруке 0,99 КМ

4OGL, затим размак, па текст вашег огласа, — ако желите да ваш оглас буде објављен у сљедећа четири броја Гласа Српске. - цијена SMS поруке 1,65 КМ

OKV, затим размак, па текст вашег огласа, — ако желите да ваш оглас буде објављен уоквирен у сљедећем издању Гласа Српске. - цијена SMS поруке 2,20 КМ

NEG, затим размак, па текст вашег огласа, — ако желите да ваш оглас буде објављен у негативу за једну објаву у наредном издању Гласа Српске. - цијена SMS поруке 2,20 КМ

**Дужина вашег огласа не смије да прелази 150 словних мјеста, с тим да не користите скраћенице и обавезно користите размаке између ријечи и зареза.**

Оглас за рубрику "Лични контакт" предаје се у служби огласа, лично уз обавезну легитимацију.

**поруке шаљите на број**

**065 1353**

**ПИНК БХ** **7.00**

## Сок од шљива

Мики Рудински је популарни диск џокеј провинцијске радио станице, чији се начин рада често не поклапа са устаљеним нормативима. За свој "хепенинг у природи" успио је да заинтересује и "Шљиво комбинат", највећу радну организацију у мјесту. На несрећу, датум одржавања његовог "хепенинга" поклопио се са даном прославе годишњице оснивања комбината, који није жалио труда ни новаца да то буде што свечаније. Због пропагирања своје идеје путем радија Мики долази у сукоб са руководиоцима, који га суспендују.

**Улоге:** Бранко Цвејић, Мики Манојловић, Бата Живојиновић

**Режија:** Бранко Балетић

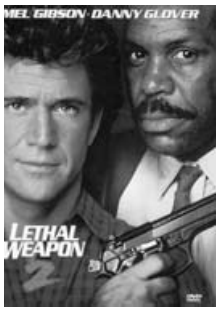


**Б92** **19.00**

## Смртоносно оружје 2

Након што пронађу гомилу новца у црвеном BMW-у за којим су јурили аутопутем, наредници Роџер Мерто и Мартин Ригс добијају задатак да прате Леа Геца, који би требало да свједочи на суду у том случају.

Банди кријумчара дроге са Арјеном Рудом на челу његова идеја се нимало не допада, па ће учинити све да Леа спријече. Међутим, како је Руд истовремено и министар у конзулату Јужне Африке, Мертоу и Ригсу посао је знатно отежан.

**Улоге:** Мел Гибсон, Дени Гловер, Џо Пеши

**Режија:** Ричард Донер

### РТРС

| | |
|---|---|
| 6.00 | Муџике - специјал |
| 6.50 | Музика |
| 8.00 | Вијести |
| 8.10 | ФИЛМ Мост судбине |
| 10.10 | Оно као љубав, серија |
| 12.00 | Дневник |
| 12.10 | Само пјесма зна |
| 13.20 | Драгуљ у круни, серија |
| 16.30 | Магазин Лиге шампиона |
| 17.00 | Вијести |
| 17.10 | Ах та планета |
| 17.40 | Игре без граница - Аквана ГОБ |
| 18.20 | Концерт - Сергеј Ћетковић |
| 18.40 | Избори |
| 19.30 | Дневник |

### БН

| | |
|---|---|
| 6.30 | Јутарњи програм |
| 8.30 | Серија |
| 12.30 | Фамилијарна намјештаљка |
| 13.00 | БН Коктел |
| 14.30 | Ћирилица |
| 16.00 | Дневник |
| 16.10 | ФИЛМ |
| 19.30 | Дневник |
| 20.00 | Витафон |
| 20.20 | Дебата |
| 21.00 | Предизборна хроника |
| 21.30 | БН музика |
| 22.00 | Дневник |
| 22.30 | ФИЛМ |
| 0.30 | Црвено |
| 1.30 | ФИЛМ |

### РТС1

| | |
|---|---|
| 6.00 | Јутарњи програм |
| 9.00 | Жикина шареница |
| 11.00 | Дизни на РТС |
| 12.40 | Гастрономад |
| 13.00 | Дневник |
| 13.10 | Спорт плус |
| 13.30 | Увиђај |
| 14.00 | Ви и Мира Адања Полак |
| 14.50 | ТВ лица |
| 15.40 | Врућ ветар, серија |
| 16.40 | ФИЛМ Сјенке љубави |
| 18.30 | Квадратура круга |
| 19.00 | Слагалица |
| 19.30 | Дневник |

### РТС2

| | |
|---|---|
| 6.00 | Бразде |
| 7.00 | ТВ лица |
| 8.00 | Велики је свијет |
| 8.20 | Програм за дјецу |
| 9.40 | Вјерски мозаик Србије |
| 10.20 | Клиника вет |
| 11.00 | Профил и профит |
| 11.30 | Књига утисака |
| 12.10 | Свијет здравља |
| 13.00 | Моја лијепа Србија |
| 13.30 | Грађанин |
| 14.00 | Лети, лети, пјесмо моја мила |
| 14.30 | Као мјехур од сапунице |
| 15.00 | Концерт посвећен Томи Здравковићу |
| 16.00 | Биографије |
| 17.20 | Вреле гуме |
| 17.50 | Медаље заувијек |
| 18.00 | Сан љетње ноћи, балет |
| 20.00 | Изгубљени свјетови |
| 21.00 | Потрошачки савјетник |
| 21.30 | Свијет спорта |
| 21.50 | На прву лопту |
| 22.20 | Мозак под лупом |
| 23.00 | Партибрејкерс |
| 0.00 | Репризни програм |

### Б92

| | |
|---|---|
| 7.40 | Цртани филм |
| 8.00 | Добра земља |
| 9.30 | Цртани филмови |
| 10.40 | Шљака |
| 11.00 | Вијести |
| 11.30 | Интернат, серија |
| 13.00 | Пријатељи, серија |
| 15.00 | Штребери, серија |
| 16.00 | Вијести |
| 16.30 | ФИЛМ Бејб |
| 18.30 | Вијести |
| 19.00 | ФИЛМ Смртоносно оружје 2 |
| 21.00 | ФИЛМ Америчка пита: Оркестар из кампа |
| 23.00 | Вијести |
| 0.00 | Спортски преглед |
| 0.30 | ФИЛМ Визионари |
| - | Инфо |

### ПИНК БХ

| | |
|---|---|
| 7.00 | ФИЛМ Сок од шљива |
| 12.00 | Инфо топ |
| 12.10 | Gold Music |
| 14.00 | Пинк Таргет |
| 15.00 | Храбри људи |
| 15.50 | Инфо топ |
| 16.00 | Слажи ако смеш |
| 17.00 | Шоу тајм |
| 18.30 | Изборна хроника |
| 19.00 | Избор за мис планете Земље |

**16.30**

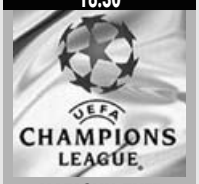


**МАГАЗИН ЛИГЕ ШАМПИОНА**

| | |
|---|---|
| 20.10 | Бокс - 50 година БК Славија |
| 21.10 | Избори |
| 21.30 | Крв и руже, серија |
| 23.10 | Дневник |
| 23.20 | Избори |
| 23.50 | Но лимит |
| 0.20 | ФИЛМ Грета |
| 1.50 | Магазин Лиге шампиона |
| 2.20 | Дневник |
| 2.40 | Ах та планета |
| 3.00 | Игре без граница - Аквана ГОБ |
| 3.40 | ФИЛМ Мост судбине |
| 5.30 | Музика |

### АТВ

| | |
|---|---|
| 7.00 | Фарма |
| 8.00 | Јутарњи програм |
| 9.50 | Вијести |
| 10.00 | Покемони, цртани филм |
| 10.30 | Гормити, цртани филм |
| 11.00 | Бен 10, цртани филм |
| 11.50 | Вијести |
| 12.00 | Бандини, серија |
| 14.30 | Крај, серија |
| 17.30 | Стил |
| 18.00 | Приватно |
| 19.00 | Вијести |
| 19.40 | Синема магика хронике |
| 19.50 | Бандини, серија |
| 21.00 | Један на један |
| 21.30 | Изборна Амплитуда |
| 23.00 | ФИЛМ Незаконито твоја |
| 1.00 | Ноћни програм |

**6.00**

**ЈУТАРЊИ ПРОГРАМ**

| | |
|---|---|
| 20.00 | Врућ ветар, серија |
| 21.00 | ФИЛМ Живи и пусти да умру |
| 23.00 | ФИЛМ Дилинџер |
| 1.00 | Репризни програм |

### К3

| | |
|---|---|
| 9.00 | Вијести |
| 9.05 | Пипи шоу |
| 10.30 | Тек рођени, серија |
| 11.30 | Атлас |
| 12.00 | Вијести |
| 12.05 | Родни крају, мили рају |
| 13.00 | ФИЛМ Грмаљ: Мисија Кондор |
| 15.00 | Вијести |
| 15.05 | Хроника Добоја |
| 16.00 | Супер хитови |
| 17.00 | Како вријеме пролази |
| 18.40 | Новости |
| 19.30 | Дневник |
| 20.00 | Панорама регије |
| 21.00 | Мјесто злочина: Њујорк, серија |
| 21.50 | Мјесто злочина, серија |
| 22.40 | ФИЛМ Номад |

### ОБН

| | |
|---|---|
| 6.00 | Hairy Scary, цртани филм |
| 6.10 | Дибидогс, цртани филм |
| 6.30 | Рони Оли Рони, цртани филм |
| 6.50 | Оги и жохари, цртани филм |
| 7.00 | Ролботс, цртани филм |
| 7.40 | Корњаче Херо, цртани филм |
| 8.00 | Цералд Мекбоинг, цртани филм |
| 8.20 | Принц из Бел Ејра, серија |
| 9.10 | Ин магазин |
| 10.00 | Одбачена, серија |
| 12.00 | Бакина кухиња |
| 12.40 | Јеловници изгубљеног времена |
| 13.00 | Најбржи играч, квиз |
| 13.50 | Магазин Лиге шампиона |
| 14.20 | Сулејман Величанствени, серија |
| 16.30 | Да то сам ја |
| 17.20 | Дејана ток шоу |
| 18.50 | Инфо |
| 19.00 | Ин магазин |
| 20.00 | ФИЛМ 88 минута |
| 22.00 | ФИЛМ Полицијска прича 3 |
| 23.40 | ФИЛМ На линији одбране 4 |
| 1.30 | Најбржи играч |
| 2.30 | Езо ТВ |
| 3.30 | Инфо |
| 3.50 | Ин магазин |
| 4.30 | Европска лига |

**12.10**

**GOLD MUSIC**

| | |
|---|---|
| 21.00 | Звијезде Гранда |
| 23.30 | ФИЛМ Трансформерси |
| 1.30 | Gold Music |

### РАДИО РС

| | |
|---|---|
| 6.00 | Јутарњи програм |
| 8.00 | Вијести |
| 8.05 | Туристички водич |
| 9.00 | Вијести |
| 9.05 | Учинимо могуће |
| 10.00 | Вијести |
| 10.05 | Коријени |
| 11.00 | Вијести |
| 11.05 | Звијездано небо дјетињства |
| 12.00 | Подневне новости |
| 12.10 | Запјевајмо пјесме старе |
| 13.00 | Вијести |
| 13.05 | Зврк |
| 14.00 | Вијести |
| 14.05 | Спортско-забавно поподне |
| 16.00 | Дневник |
| 16.30 | Спортско-забавно поподне |
| 18.00 | Вијести |
| 18.05 | Мозаик радија |
| 19.00 | Вечерње новости |
| 19.10 | Избори |
| - | Заиграјмо, запјевајмо |
| 20.00 | Вијести |
| 20.05 | Кад сам био млад |
| 21.00 | Вијести |
| 21.05 | Метроном |
| 22.00 | Хроника дана |
| 22.10 | Најсвјетлије странице умјетничке музике |
| 23.00 | Вијести |
| 23.10 | Избори |
| - | Музика |
| 0.00 | Поноћне вијести |
| 0.05 | Ноћни програм |

## Препоручујемо...

**8¹⁰ РТРС**

## Мост судбине

На почетку 19. вијека у Перуу стари мост Инка, направљен од ужади, сруши се и пет путника падне у понор Анда. Џунипер, који се и сам готово нашао на мосту, постаће опсједнут жељом да открије како се пет људи из различитих друштвених слојева и околности нашло на мосту у том тренутку. Он жели да зна је ли била ријеч само о егзистенцијалној случајности или је све то био дио Божјег космичког плана.

**Улоге:** Роберт де Ниро, Кети Бејтс, Габријел Бирн, Харви Кајтел

**Режија:** Мери Мекгакиан

**Б92** 0.30

## Визионари

У блиској будућности, корпорација "Џеферс" је највећа компанија у историји човјечанства која сматра да се безумном продуктивношћу може стићи до среће. Међутим, када запослени у корпорацији почну да сами од себе експлодирају зато што су дубоко несрећни, трећеразредни чиновник корпорације Џорџ Вашингтон Винстерхамерман боји се да ће и он сам ускоро да експлодира. Када Џорџ почне да сања како је он први предсједник Америке, његов доктор га обавјештава да је тај сан вјероватно предзнак надолазеће експлозије.

**Улоге:** Зак Галифианакис, Џуди Грир, Миа Маестро

**Режија:** Џаред Дрејк

**ХРТ1** 0.40

## Десет минута до поноћи

Искусни полицијски детектив Лео Кеслер и његов партнер Пол Мекен преузимају истрагу убиства младе дјевојке и њеног момка, окрутно ликвидираних непосредно послије љубавног чина у комбију. Убијена дјевојка познавала је и Кесерову кћерку. Убица, психотични Ворен Стејси, пажљиво је испланирао алиби, али једино му је промакла чињеница да је убијена водила дневник, описавши у њему да јој се Стејси удварао. У потрази за дневником Стејси убије и дјевојчину цимерку.

**Улоге:** Чарлс Бронсон, Лиза Ејлбахер, Џин Дејвис, Ендрју Стивенс, Џефри Луис, Кели Престон

**Режија:** Џ. Ли Томпсон

### БХТ 1

- 7.30 Природна баштина БиХ
- 8.00 Вијести
- 8.10 Трибунал
- 8.40 Јосип Пејаковић: У име народа
- 9.10 ФИЛМ Моцарт у Кини
- 10.40 Пјесма облака, драма
- 11.00 Алтфелдски концерт
- 12.00 Вијести
- 12.10 Полицијска станица, серија
- 13.10 ХКД Напредак, концерт
- 15.10 Вијести
- 15.20 Енглеска Премијер лига, преглед
- 15.50 Фудбал: Челзи - Стоук Сити
- 18.00 Нова авантура
- 19.00 Дневник
- 19.30 Еуро панорама
- 20.00 ФИЛМ Мит
- 22.00 Вијести
- 22.30 ФИЛМ Едисон
- 0.00 Полицијска станица, серија

### ХРТ1

- 6.00 Друго мишљење
- 6.40 Иза екрана
- 8.00 ФИЛМ Човјек без звијезде
- 10.00 Вијести
- 10.10 Кућни љубимци
- 10.40 Међународна смотра фолклора
- 11.10 Нормалан живот
- 12.00 Дневник
- 12.30 Ветерани мира
- 13.10 Духовни изазови
- 13.40 Призма
- 14.30 Еко зона
- 15.00 Репортери
- 16.00 Меркатска династија
- 17.00 Вијести
- 17.10 Одмори се заслужио си, серија
- 17.40 Лијепом нашом
- 19.00 Тема дана
- 19.30 Дневник

### ХРТ2

- 6.50 Пипи Дуга Чарапа, цртани филм
- 7.00 Кућни свемирци, цртани филм
- 7.40 Цртани филм
- 8.30 Мерлин, серија
- 9.20 Мала ТВ
- 9.50 Телетабис
- 10.30 ФИЛМ Минусове муке са Земљанима
- 12.00 Инаугурација муфтије Азиза Хасановића
- 13.00 Чувари здравља
- 14.00 КС аутомагазин
- 14.30 Четири зида
- 15.00 Бриљантин
- 15.50 ФИЛМ Бријачи
- 17.30 Стони тенис
- 18.00 Спортски програм
- 19.00 Музика
- 19.30 Док. програм

### НОВА

- 7.50 Speed Racer, цртани филм
- 8.10 Гормити, цртани филм
- 8.40 Покемони, цртани филм
- 9.30 Моћни ренџери самураји, цртани филм
- 10.10 Друго лице планине, серија
- 11.20 ФИЛМ О мачкама и псима
- 13.00 ФИЛМ Бетмен и Робин
- 15.20 Периферија Сити, серија
- 16.20 Окуси Хрватске
- 17.00 Вијести
- 17.10 Провјерено
- 18.00 Над липом 35
- 19.10 Дневник

### РТЛ

- 6.20 РТЛ данас
- 6.50 Најљепше бајке свијета, цртани филм
- 8.20 Бен 10, цртани филм
- 8.40 Галилео
- 9.50 Училица
- 10.20 Бибин свијет, серија
- 11.20 Waterloo road, серија
- 13.50 ФИЛМ Стриц Бак
- 15.40 ФИЛМ Принц и ја 3
- 17.30 Дан послије катастрофе
- 18.30 РТЛ данас
- 19.10 Галилео

### N. Geographic

- 8.00 Кени и Золтан у потрази за отровом
- 8.50 Људи ајкуле
- 9.50 Шаптач псима
- 10.40 Посљедњи ратни хероји
- 11.40 Истраживање планете Земље
- 12.30 Секунде до катастрофе
- 13.30 9. септембар: Гласови са неба
- 14.20 Мегафабрике
- 15.20 Шаптач псима
- 18.00 Приступ 360° светској баштини
- 19.00 Повратак носорога
- 19.50 Мегапресељења животиња

### ТВ1

- 6.00 Пут за Ејвонли, серија
- 8.05 Кинали кар, серија
- 12.00 Вијести
- 12.10 Морска патрола, серија
- 13.00 ФИЛМ Грмаљ: Мисија Кондор
- 15.00 ФИЛМ Повратак кући
- 16.50 Вијести
- 17.00 Како вријеме пролази, серија
- 19.00 Дневник
- 20.00 Ребека, серија
- 21.00 Мјесто злочина: Њујорк, серија
- 21.50 Мјесто злочина, серија
- 22.40 ФИЛМ Номад
- 0.20 Дневник
- 1.30 ФИЛМ 2012: Судњи дан
- 3.00 Ноћни програм

**10.10**

**КУЋНИ ЉУБИМЦИ**

- 20.00 Лото
- 20.10 ФИЛМ У 3.10 за Јуму
- 22.20 Дневник
- 23.00 Инспектор Џорџ Центли, серија
- 0.40 ФИЛМ Десет минута до поноћи
- 2.20 ФИЛМ Човјек без звијезде
- 3.50 Репризни програм
- 5.50 Еко зона
- 6.00 Тема дана

**14.00**

**КС АУТОМАГАЗИН**

- 20.00 Кошарка: Цибона - Ефес Пилсен
- 21.40 ФИЛМ Клопка
- 23.40 Репортери
- 0.20 Музика

**18.00**

**НАД ЛИПОМ 35,** СЕРИЈА

- 20.00 ФИЛМ Бљесак
- 21.50 ФИЛМ Панишер: Ратна зона
- 23.50 ФИЛМ Смртоносна битка: Истребљење
- 1.30 ФИЛМ Смртоносно оружје 3
- 3.30 Езо ТВ
- 5.00 Дневник

**19.10**

**ГАЛИЛЕО**

- 20.00 ФИЛМ Приче за лаку ноћ
- 21.50 ФИЛМ Шангајско подне
- 23.50 ФИЛМ Странац пред вратима
- 1.40 Астро шоу
- 2.40 РТЛ данас
- 3.00 Waterloo road, серија

**9.50**

**ШАПТАЧ ПСИМА**

- 21.00 Шаптач псима
- 21.50 Људи ајкуле
- 22.50 Ћоркирани у иностранству
- 23.40 Шаптач псима
- 0.40 Људи ајкуле
- 1.30 Ћоркирани у иностранству
- 2.30 Истраживање планете Земље
- 3.20 Секунде до катастрофе
- 4.20 Истраживање планете Земље
- 5.10 Секунде до катастрофе
- 6.00 Најневјероватније фотографије НГ
- 7.00 Секунде до катастрофе

**0²⁰** РТРС

## Грета

Грета је седамнаестогодишња лијепа и бунтовна дјевојка, коју запоставља мајка Карен која је већ у трећем лошем браку. Мајка Грету преко љета шаље баки и дједу. Грета, али ни дјед и бака нису срећни због тога. Она им чак говори да је одлучна да се убије прије него што љето дође крају и да тренутно проучава методе самоубиства.

**Улоге:** Хилари Даф, Елен Барстин, Мајкл Марфи, Еван Рос, Мелиса Лео

**Режија:** Ненси Бардавил

**20¹⁰** ХРТ 1

## У 3.10 за Јуму

Злогласни разбојник Бен Вејд са својом је бандом опљачкао кочију која превози велику количину новца. При том су побили све путнике, осим чувара Бајрона Мекилроја, који је тешко рањен. Мекилроја проналази сиромашни ранчер Ден Еванс и у потрази за доктором одведе га у градић Бизби. Тамо се налази и Вејд, иако без својих партнера.

**Улоге:** Расел Кроу, Кристијан Бејл, Логан Лерман, Далас Робертс, Бен Фостер, Питер Фонда, Винеса Шоу

**Режија:** Џемс Манголд

**ПИНК БХ** **7.00**

## Пчелац Бери Медић

Након што је завршио колеџ, пчелац Бери Б. Бенсон полако постаје свјестан да има само једну сврху у свом животу - прављење меда. Он одлучује да напусти кошницу први пут и одлази у Њујорк, гдје крши једно од највећих правила у свијету пчела, и прича са људским бићем, женом по имену Ванеса која ради у цвјећари. Бери је шокиран сазнањем да људи вијековима краду и једу пчелињи мед, и на крају схвата да је његов животни позив, у ствари, да постави ствари на своје мјесто тако што ће тужити људску расу за крађу њиховог драгоцјеног меда.

**Гласови:** Џери Сајнфелд, Рене Зелвегер, Крис Рок
**Режија:** Стив Хикнер, Сајмон Смит

**ПИНК БХ** **23.30**

## Погрешно скретање код језера Тахо

Људи живе из разних разлога, али кад је освета једини разлог за живот, он може бити испуњен погрешним скретањима. Џошуа је чврсти утјеривач дугова за мафију који се једног судбоносног дана затекне усред преваре највећег трговца дрогом у земљи. Како побјећи кад немате гдје бјежати?

**Улоге:** Куба Гудинг Јр., Мигел Ферер, Харви Кајтел, Алекс Менесес
**Режија:** Френк Калфун

### РТРС

| | |
|---|---|
| 6.00 | Крв и ружа, серија |
| 7.30 | Музика |
| 8.00 | Вијести |
| 8.10 | Дјеца фестивала |
| 8.50 | ФИЛМ Златна грозница |
| 10.10 | Правда за свако дијете |
| 10.10 | Оно као љубав, серија |
| 11.15 | Хит но лимит |
| 12.00 | Дневник |
| 12.10 | Сноп |
| 13.00 | Тамбурица фест у Бањалуци |
| 14.00 | 20 година од стварања Републике Српске |
| 14.40 | Драгуљ у круни, серија |
| 17.00 | Вијести |
| 17.10 | Но лимит |
| 17.40 | Игре без граница - Аквана ГОБ |
| 18.10 | Концерт - Сергеј Ћетковић |
| 18.40 | Избори |
| 19.30 | Дневник |

**14.40**

**ДРАГУЉ У КРУНИ,** СЕРИЈА

| | |
|---|---|
| 20.10 | ФИЛМ Лептир |
| 22.20 | Здравко Чолић |
| 22.40 | Дневник |
| 22.50 | Спортски преглед |
| 23.40 | Концерт - Северина |
| 0.50 | Игре без граница - Аквана ГОБ |
| 1.20 | Дневник |
| 1.50 | 20 година од стварања Републике Српске |
| 2.40 | ФИЛМ Лептир |
| 4.30 | Музика |
| 5.20 | Сноп |

### БН

| | |
|---|---|
| 7.30 | Звуци завичаја |
| 8.30 | Записи поред пута |
| 9.00 | Кумови |
| 10.30 | Село |
| 11.00 | Цврчак на сат |
| 12.00 | Звуци завичаја |
| 13.00 | БН музика |
| 14.00 | Без маске |
| 14.30 | Балканске преваре |
| 15.00 | Недјељно поподне |
| 19.30 | Дневник |
| 20.10 | Балканске преваре |
| 21.00 | Предизборна хроника |
| 22.20 | ФИЛМ |
| 23.30 | ФИЛМ |
| 1.00 | Звијездано небо |

### АТВ

| | |
|---|---|
| 7.00 | Свијет пољопривреде |
| 8.00 | Јутарњи програм |
| 9.50 | Вијести |
| 10.00 | Покемони, цртани филм |
| 10.30 | Гормити, цртани филм |
| 11.00 | Бен 10, цртани филм |
| 11.50 | Вијести |
| 12.00 | Бандини, серија |
| 14.00 | Ф1, трка за ВН Сингапура |
| 16.30 | Бандини, серија |
| 18.00 | СФРЈ за почетнике |
| 19.00 | Вијести |
| 19.50 | Бандини, серија |
| 21.00 | Крв није вода, серија |
| 22.00 | ФИЛМ Мисија правде |
| 0.30 | Ноћни програм |

### РТС1

| | |
|---|---|
| 6.00 | Јутарњи програм |
| 9.05 | Жикина шарениця |
| 11.00 | Дизни на РТС |
| 12.30 | 7 РТС дана |
| 13.00 | Дневник |
| 13.10 | Спорт плус |
| 13.30 | Балканском улицом |
| 14.00 | Вријеме је за бебе |
| 14.50 | Гастрономад |
| 15.00 | САТ |
| 16.00 | Врућ ветар, серија |
| 17.00 | Игром и пјесмом кроз Мексико |
| 17.40 | Луд збуњен нормалан, серија |
| 18.20 | Сасвим природно |
| 19.00 | Слагалица |
| 19.30 | Дневник |

**9.05**

**ЖИКИНА ШАРЕНИЦА**

| | |
|---|---|
| 20.00 | Врућ ветар, серија |
| 20.50 | ФИЛМ Читач |
| 23.10 | Титаник: Крв и челик, серија |
| 0.00 | Дневник |
| 0.20 | Екит |
| 2.00 | Репризни програм |

### РТС 2

| | |
|---|---|
| 6.00 | Музика за добро јутро |
| 7.00 | Амен адјес |
| 8.00 | Дозволите |
| 9.00 | Програм за дјецу |
| 9.40 | Школски програм |
| 10.30 | Мој љубимац |
| 11.00 | Знање имање |
| 12.00 | Потрошачки савјетник |
| 12.30 | е-ТВ |
| 13.00 | Траг у простору |
| 13.30 | Културако аресипе |
| 14.00 | Српски источници |
| 14.20 | Програм за дијаспору |
| 15.00 | Бата Живојиновић |
| 16.00 | Биографије |
| 17.30 | Српске спортске легенде |
| 18.00 | Магазин Лиге шампиона |
| 18.40 | Концерт Ане Бекуте |
| 20.00 | Изгубљени свјетови |
| 21.00 | ФИЛМ Мој нејм из Митар |
| 22.00 | Јелен топ десет |
| 22.50 | Вита студентис |
| 23.10 | Хроника Битефа |
| 23.50 | Викенд евронет |
| 0.20 | Репризни програм |

### К3

| | |
|---|---|
| 9.00 | Изворњаци |
| 10.00 | Земља извор живота |
| 11.00 | Панорама регије |
| 11.30 | Видео топ 10 |
| 12.20 | Фолк шоу |
| 15.00 | Недјељно поподне |
| 17.00 | Храна и вино |
| 17.50 | Кафанска |
| 18.40 | Новости |
| 19.30 | Дневник РТС |
| 20.00 | Како вријеме пролази, серија |
| 21.30 | ФИЛМ Ноћи боје боровнице |
| 23.20 | Ирена Хас, серија |

### Б92

| | |
|---|---|
| 8.20 | Добра земља |
| 11.00 | Вијести |
| 11.30 | Интернат, серија |
| 13.00 | Пријатељи, серија |
| 14.30 | Штребери, серија |
| 16.00 | Вијести |
| 16.30 | ФИЛМ Америчка пита 2 |
| 18.30 | Вијести |
| 19.00 | ФИЛМ Аљаска у пламену |
| 21.00 | Утисак недјеље |
| 23.00 | Вијести |
| 23.30 | Спортски преглед |
| 23.50 | ФИЛМ Револуција |
| - | Инфо |

### ОБН

| | |
|---|---|
| 6.00 | Hairy Scary, цртани филм |
| 6.10 | Дибидогс, цртани филм |
| 6.30 | Рони Оли рони, цртани филм |
| 6.50 | Оги и хохари, цртани филм |
| 7.10 | Роллботс, цртани филм |
| 7.40 | Корњаче Херо, цртани филм |
| 8.00 | Џералд Мекбоинг, цртани филм |
| 8.20 | Принц из Бел Ејра, серија |
| 9.00 | Ин магазин |
| 9.50 | Одбачена, серија |
| 12.00 | Лонци и поклопци |
| 13.00 | Телеринг |
| 14.00 | Рефлекс |
| 15.00 | Најбржи играч |
| 15.50 | Сулејман Величанствени, серија |
| 16.50 | Ред карпет |
| 17.30 | Дејана ток шоу |
| 18.50 | Инфо |
| 19.00 | ОБН Спорт |
| 19.50 | Ин Магазин |
| 20.00 | Ларин избор, серија |
| 21.00 | ФИЛМ Књига о џунгли 2 |
| 22.40 | ФИЛМ 88 минута |
| 0.40 | Најбржи играч |
| 1.30 | Есо ТВ |
| 2.40 | Инфо |
| 3.00 | Ин магазин |
| 3.40 | Чувари планете |

### ПИНК БХ

| | |
|---|---|
| 7.00 | ФИЛМ Пчелац Бери Медић |
| 8.40 | Сељаци, серија |
| 12.00 | Инфо топ |
| 12.10 | Голд експрес |
| 14.00 | Папараццо лов |
| 15.00 | Курсације |
| 15.50 | Инфо топ |
| 16.00 | Добар комшија |
| 17.30 | Изборна хроника |
| 17.40 | Све за љубав |
| 19.00 | Ђаволља вечера |

**17.40**

**СВЕ ЗА ЉУБАВ**

| | |
|---|---|
| 20.00 | Гранд парада |
| 21.30 | Шопингхоличарке |
| 22.30 | VIP Room |
| 23.30 | ФИЛМ Погрешно скретање код језера Тахо |
| 2.00 | ФИЛМ Пчелац Бери Медић |

### РАДИО РС

| | |
|---|---|
| 6.00 | Јутарњи програм |
| 8.00 | Вијести |
| 8.05 | Емисија за село |
| 9.00 | Вијести |
| 9.05 | Кутак за маштање и музика за дјецу |
| 9.30 | Староградска музика |
| 10.00 | Вијести |
| 10.05 | Животок |
| 11.00 | Вијести |
| 11.05 | Изворник |
| 12.00 | Вијести |
| 12.05 | Из вјерских заједница |
| 13.00 | Вијести |
| 13.05 | Зврк |
| 14.00 | Вијести |
| 14.05 | Панта реј |
| 15.00 | Вијести |
| 15.05 | Спортски преглед |
| 16.00 | Дневник |
| 16.30 | Музика |
| 17.00 | Недјељни радио магазин |
| 18.00 | Вијести |
| 18.05 | Медаљони у времену |
| 19.00 | Вијести |
| 19.05 | Избори |
| - | Заиграјмо запјевајмо |
| 20.00 | Вијести |
| 20.05 | Разговорник |
| 21.00 | Вијести |
| 21.05 | Свијет опере |
| 22.00 | Вијести |
| 22.05 | Најсвјетлије странице умјетничке музике |
| 23.00 | Вијести |
| 23.10 | Избори |
| - | Музика |
| 0.00 | Поноћне вијести |
| 0.05 | Ноћни програм |
| 5.00 | Изворник |

## Препоручујемо...

**8.50** РТРС

## Златна грозница

Урбеин и његова бака су шкртице. Новцем који зараде купују злато и скривају га унутар зидова своје ладањске куће. Жак, његов шофер и његова љубавница то не знају, али знају да је новац негдје скривен. Када Урбеин и његова бака одлуче да транспортују злато, заједно с кућом, у Швајцарску, не би ли тако избјегли порез, истина излази на видјело и започиње епска потјера.

**Улоге:** Кристијан Клавијер, Цила Шелтон, Кетрин Јакоб, Филип Корсанд
**Режија:** Герард Оури

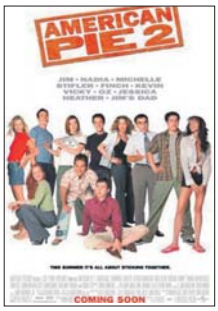


**Б92** **16.30**

## Америчка пита 2

Друштво је било раздвојено годину, док је свако био на свом факултету. Враћајући се кући послије прве године на колеиу, стари пријатељи Џим, Кевин, Оз, Финч и Стифлер изнајмљују кућу на језеру Мичиген, у нади да ће имати успјеха код дјевојака. Али, планови им се компликују због неискусног Џима, као и због тога што им у посјету долази стара пријатељица Мишел. У међувремену, Оз је због путовања у иностранство приморан да се раздвоји од Хедер, Финч ће поново имати блиски сусрет са Стифлеровом мамом, а Џимов отац нема појма шта се догађа у љубавном животу његовог сина.

**Улоге:** Џејсон Бигс, Шенон Елизабет, Алисон Ханиган, Крис Клајн, Мена Сувари

**Режија:** Џ. Б. Роиерс

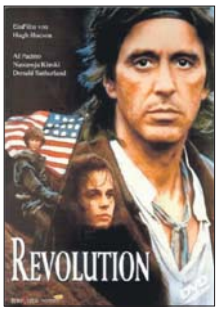


**Б92** **23.50**

## Револуција

Прича о оцу и сину који настоје да преживе турбулентно раздобље америчке револуције. Том Доб не жели да се помири са синовљевом одлуком да се придружи америчкој војсци за ослобођење под вођством опаког наредника Пизија. Како би заштитио сина, Том се и сам пријављује у рат. Међутим, када стигне на прву линију борбе, Томови лични разлози за одлазак у рат, који до тада нису имали везе са жељом за ослобођење, полако се мијењају. Након што рањеног Неда заробе Британци, Томов мотив постаје још наглашенији.

**Улоге:** Ал Пачино, Доналд Сатерленд, Настасија Кински,

**Режија:** Хју Хадсон

### БХТ 1

7.30 Природна баштина БиХ
8.00 Вијести
8.10 Нова авантура
9.10 Цртани филм
9.20 Школа филма
9.40 Цртани филм
10.10 Здравље у Европи
11.00 The Doha Debates
12.00 Вијести
12.10 Полицијска станица, серија
13.10 Севдах у Лисинском, концерт
14.10 ТВ Либерти
14.40 Изазови пољопривреде
15.10 Вијести
15.20 Сманьи гас
16.00 Лига шампиона, магазин
16.30 ФИЛМ Устанак: Балада о Мангалу Пандежу
19.00 Дневник
19.30 Фудбал: Широки Бриијег - Олимпик
21.40 Вијести
22.00 БХТ Спорт
22.30 Севдах у Лисинском, концерт
23.30 Полицијска станица, серија

### ХРТ1

6.40 Религијски програм
7.20 Нормалан живот
8.00 ФИЛМ Празник у Риму
9.50 Вијести
10.00 Ни да ни не
11.00 Miss Fisher's Murder Mysteries, серија
12.00 Дневник
12.30 Плодови земље
13.20 Море
14.00 Недјељом у два
15.00 Мир и добро
15.40 Природни свијет
17.00 Вијести
17.10 Крени коло
17.50 Волим Хрватску
19.00 Тема дана
19.30 Дневник

### ХРТ2

7.00 Веселе троје
7.20 Анимнијаци, цртани филм
7.50 Бечка филхармонија у Лондону
8.50 ФИЛМ Пинк Пантер поново напада
10.40 Библија
10.50 Миса
12.00 ФИЛМ Дјевојка из Џерсија
13.50 Бејбибонус
14.10 ФИЛМ Дупло вјенчање
15.50 Олимп
18.30 Спортски програм
19.00 Магазин Лиге шампиона
19.30 Док. програм

### НОВА

7.00 Клуб отписаних, серија
8.10 Слеед Рацер, цртани филм
8.40 Гормити, цртани филм
9.00 Покемони, цртани филм
9.50 Моћни ренџери самураји, цртани филм
10.40 Периферија Сити, серија
11.40 ФИЛМ Синбод и тигрово око
13.50 ФИЛМ Шпијуни попут нас
15.50 Над липом 35
17.00 Вијести
17.10 ФИЛМ Борац за правду
19.10 Дневник

### РТЛ

6.40 РТЛ данас
7.00 Најљепше бајке свијета, цртани филм
8.30 Моји иепни љубимци, цртани филм
9.40 Бен 10, цртани филм
10.20 Галилео
11.30 Бибин свијет, серија
12.20 Суткиња Ејми, серија
14.20 ФИЛМ Шангајско подне
16.30 ФИЛМ Приче за лаку ноћ
18.30 РТЛ данас
19.10 Галилео

### N. Geographic

8.00 9. септембар: Прича ватрогасца
8.50 Жена која није била тамо
9.50 Шапатч псима
10.40 Посљедњи ратни хероји
11.40 Истраживање планете Земље
12.30 Секунде до катастрофе
13.30 CSI: Све о мени
14.20 Нацистичко подземље
15.20 Мегаграђевине
18.00 Секунде до катастрофе
19.00 Вампири у Венецији
19.50 Древни икс фајлови

### ТВ1

6.00 Пут за Ејвонли, серија
8.00 Потрага за правдом, серија
12.00 Вијести
12.10 Капитал
13.00 Како вријеме пролази, серија
15.00 Ирена Хас, серија
16.00 ТВ једна
17.00 Вијести
17.10 Острво, серија
18.00 Ребека, серија
19.00 Дневник
19.50 Како вријеме пролази, серија
21.30 ФИЛМ Ноћи боје боровнице
23.10 Ирена Хас, серија
0.20 Дневник
1.10 ФИЛМ Номад
2.30 Ноћни програм

**14.00**

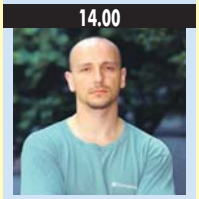

**НЕДЈЕЉОМ У ДВА**

20.00 Лото
20.10 Све у седам
21.00 Стипе у гостима, серија
21.40 Недјељом ујутро суботом навече, серија
22.10 Домин гамбит
23.00 Дневник
23.40 Шерлок, серија
1.10 Недјељом у два
2.10 Miss Fisher's Murder Mysteries, серија
3.00 ФИЛМ Дупло вјенчање
4.40 Призма
5.30 Домин гамбит

**1.10**

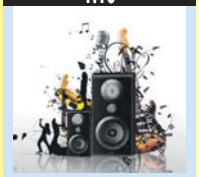

**МУЗИКА**

20.00 ФИЛМ Робин и Меријен
21.50 ФИЛМ Пророк
0.20 Оркестар Глена Милера
1.10 Музика

**9.00**

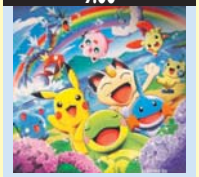

**ПОКЕМОНИ,** ЦРТАНИ ФИЛМ

20.00 Ларин избор, серија
20.50 ФИЛМ Грејстук: Легенда о Тарзану
23.30 Ред карпет
0.30 ФИЛМ Панишер: Ратна зона
2.30 ФИЛМ Егзорцизам Емили Роуз
4.30 Ред карпет
5.30 Клуб отписаних, серија

**19.10**

**ГАЛИЛЕО**

20.00 ФИЛМ Убојите намјере
21.50 Мјесто злочина: Мајами, серија
0.30 Астро шоу
1.30 РТЛ данас
2.00 Суткиња Ејми, серија
3.30 ФИЛМ Странац пред вратима

**11.40**

**ИСТРАЖИВАЊЕ ПЛАНЕТЕ ЗЕМЉЕ**

21.00 Изнутра: Кокаинске подморнице
21.50 Нарко-бизнис
22.50 Ђоркирани у иностранству
23.40 Изнутра
0.40 Нарко-бизнис
1.30 Ђоркирани у иностранству
2.30 Истраживање планете Земље
3.20 Секунде до катастрофе
4.10 Истраживање планете Земље
5.10 Секунде до катастрофе
6.10 Најневјероватније фотографије НГ
7.00 Секунде до катастрофе

**20¹⁰** **РТРС**

## Лептир

Филм снимљен према истинитој причи Хенрија Чарореа, познатог као Лептир, који је грешком оптужен за убиство и осуђен до краја живота на француску казнену установу у Гвинеји. Лептир жели да побјегне из казнионице али сваки покушај бијега завршава се поновним хапшењем и још горим казнама. Дирљива прича о његовој устрајности да упркос јако строгим и мученичким казнама и даље настоји да нађе свој пут у слободу.

**Улоге:** Дастин Хофман, Стив Меквин, Дон Гордон, Ентони Зербе

**Режија:** Френклин Ј. Шафнер

**19⁰⁰** **Б92**

## Аљаска у пламену

Тајни стручњак за експлозиве Тафт , као припадник CIA, улази у посао са Мајклом, којег познаје из вијетнамских дана. Отварају нову нафтну бушотину и због откривених опасних грешака, њихов ортаклук се распада, а Тафт почиње да се свети.

**Улоге:** Стивен Сегал, Мајкл Кејн, Џон Чен

**Режија:** Стивен Сегал

**РТРС** 13.00

## Крај династије Обреновић

Двојица посљедњих владара из династије Обреновић, краљ Милан и краљ Александар, несумњиво су имали и знатних заслуга и великих огрешења у политичком дјеловању и приватном животу. Прожимање политичких циљева са приватним проблемима навело је Милана на неколико непромишљених потеза и абдикацију, док је Александар, посљедње четири године владавине, био под великим утицајем своје пријатељице, а потом супруге, краљице Драге. Атентат на владара и његово смакнуће означило је крај владавине династије Обреновић и повратак на престо династије Карађорђевић.
**Улоге:** Тихомир Станић, Љиљана Благојевић, Александар Берчек
**Режија:** Сава Мрмак

**ХРТ 2** 20.00

## Повратак мумије

Краљ шкорпиона, легендарни ратник који је продао своју душу Анубису, заборављен је у историји и спомиње се тек као лик из митологије. Али, у пустињи Ахм Схере, у златној пирамиди, спава краљ шкорпиона и онај ко га убије моћи ће заповиједати непобједивом демонском Анубисовом војском. Десет година након што је ускрсли свештеник Имхотеп побијеђен, Рик О'Конел и његова жена Евелин заузети су васпитањем сина Алекса. Уз њих је вјерни пријатељ и асистент Џонатан Карнахан.
**Улоге:** Брендан Фрејзер, Рејчел Вајс, Џон Хана
**Режија:** Стивен Сомерс

### РТРС

| | |
|---|---|
| 6.00 | Инфо канал |
| 6.30 | Јутарњи програм |
| 9.00 | Вијести |
| 9.10 | Можемо ли вјеровати науци |
| 10.00 | Јендом давно |
| 10.30 | Дјеца фестивала |
| 11.00 | Огњишта |
| 11.30 | Хероји и феномени |
| 12.00 | Дневник |
| 12.10 | Преглед за особе за оштећеним слухом |
| 12.30 | Херцеговина изнад мора |
| 13.00 | Крај династије Обреновић, серија |
| 14.00 | Ларин избор, серија |
| 15.00 | Вијести |
| 15.10 | Ларин избор, серија |
| 16.00 | Здравко Чолић |
| 16.30 | Српска данас |
| 17.10 | Избори |
| 17.30 | Гастрономад |
| 17.50 | Можемо ли вјеровати науци |
| 18.40 | Избори |
| 19.30 | Дневник |
| 20.10 | Приче из радионице, серија |
| 21.10 | ФИЛМ Мртав ладан |
| 21.30 | Дневник |
| 23.10 | Избори |
| 23.40 | Трибунал |
| 0.10 | ФИЛМ Камелеон |
| 1.50 | Приче из радионице, серија |
| 2.40 | Можемо ли вјеровати науци |
| 3.30 | Дневник |
| 3.50 | Хероји и феномени |
| 4.10 | Огњишта |
| 4.30 | ФИЛМ Мртав ладан |

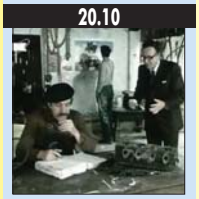

**ПРИЧЕ ИЗ РАДИОНИЦЕ,** СЕРИЈА

### БН

| | |
|---|---|
| 6.30 | Јутарњи програм |
| 8.30 | Серија |
| 10.00 | Новости |
| 10.05 | ФИЛМ |
| 12.00 | Новости у подне |
| 12.10 | Док. програм |
| 14.00 | Новости |
| 14.05 | ФИЛМ |
| 16.00 | Дневник |
| 16.20 | Ружа вјетрова, серија |
| 17.00 | Неко те посматра, серија |
| 18.00 | Данас у Српској |
| 18.30 | Ружа вјетрова, серија |
| 19.30 | Дневник |
| 20.00 | Дебата |
| 21.00 | Предизборна хроника |
| 22.30 | Дневник |
| 23.00 | Неко те посматра, серија |
| 23.40 | ФИЛМ |
| 1.30 | Звјездано небо |

### АТВ

| | |
|---|---|
| 8.00 | Винкс, цртани филм |
| 8.50 | Вијести |
| 9.05 | Ноди, цртани филм |
| 9.30 | Гарфилд, цртани филм |
| 9.50 | Лијени град, цртани филм |
| 10.10 | Бакуган, цртани филм |
| 10.40 | Бен Тен, цртани филм |
| 11.00 | Винкс, цртани филм |
| 11.40 | Вијести |
| 12.00 | Бандини, серија |
| 13.00 | Кад лишће пада, серија |
| 15.20 | Курсашије |
| 16.00 | Вијести |
| 16.10 | Магазин |
| 16.30 | Такеши замак |
| 17.00 | Крај, серија |
| 18.00 | Крв није вода, серија |
| 19.00 | Вијести |
| 19.50 | Бандини, серија |
| 21.00 | Крв није вода, серија |
| 22.00 | Вијести |
| 22.20 | Апострофа |
| 23.00 | ФИЛМ Фрикови |
| 0.00 | Ноћни програм |

### РТС1

| | |
|---|---|
| 6.00 | Јутарњи програм |
| 9.05 | Цео живот за годину дана, серија |
| 9.50 | Лов и риболов |
| 10.20 | Еко караван |
| 11.10 | Via militaris |
| 12.00 | Дневник |
| 12.10 | Спорт плус |
| 12.20 | Мјесто злочина: Лас Вегас, серија |
| 13.20 | ФИЛМ Џејн Доу: Породичне везе |
| 14.40 | Гастрономад |
| 15.00 | Ово је Србија |
| 16.00 | Врућ ветар, серија |
| 17.00 | Дневник РТ Војводина |
| 17.20 | Шта радите, бре |
| 17.40 | Београдска хроника |
| 18.20 | Око |
| 19.00 | Слагалица |
| 19.30 | Дневник |
| 20.00 | Врућ ветар, серија |
| 21.00 | РТС Караван путујући пјевачи |
| 23.00 | Мјесто злочина: Лас Вегас, серија |
| 23.50 | Дневник |
| 0.10 | Хероји, серија |
| 0.50 | ФИЛМ Буђење Валхале |
| 2.20 | Репризни програм |

**БЕОГРАДСКА ХРОНИКА**

### РТС2

| | |
|---|---|
| 6.00 | Концерт за добро јутро |
| 6.40 | Слагалица |
| 7.20 | Програм за дјецу |
| 8.10 | Школски програм |
| 9.40 | Вреле гуме |
| 10.10 | Књига утисака |
| 10.50 | Клиника вет |
| 11.20 | Контекст |
| 11.50 | Музика |
| 12.30 | Екологија |
| 13.00 | Трезор |
| 14.00 | Школски програм |
| 15.30 | САТ |
| 16.40 | Све боје животе |
| 17.00 | Очајне домаћице, серија |
| 18.00 | Неверне бебе |
| 18.40 | Музика |
| 19.10 | Вјерски мозаик Србије |
| 20.00 | Бинго |
| 20.20 | О родној равноправности |
| 21.00 | Очајне домаћице, серија |
| 21.50 | ФИЛМ Мртав човјек хода |
| 23.50 | Добра стара времена |
| 0.30 | Репризни програм |

### К3

| | |
|---|---|
| 9.00 | Вијести |
| 9.05 | Пут за Ејвонли, серија |
| 10.00 | Кинали кар, серија |
| 11.00 | Потрага за правдом, серија |
| 12.00 | Вијести |
| 12.05 | Украдени животи, серија |
| 13.00 | SMS Box |
| 15.00 | Вијести |
| 15.05 | Пут за Ејвонли, серија |
| 16.00 | Атлас |
| 16.30 | Дивљи свијет |
| 17.10 | Кинали кар, серија |
| 18.10 | Храна и вино |
| 18.40 | Новости |
| 19.30 | Дневник РТС |
| 20.00 | Потрага за правдом, серија |
| 21.00 | Биографија |
| 22.00 | Новости |
| 22.40 | Морска патрола, серија |
| 23.30 | Медицинска истрага, серија |

### Б92

| | |
|---|---|
| 7.20 | Шљака |
| 7.30 | Више од живота |
| 8.50 | Цртани филм |
| 9.30 | Кажипрст |
| 10.00 | Вијести |
| 10.30 | Амерички топ-модел |
| 11.30 | Цртани филмови |
| 13.10 | Нинџа ратници |
| 14.10 | ФИЛМ Осветници |
| 16.00 | Вијести |
| 16.30 | Спортски преглед |
| 17.00 | Штребери, серија |
| 17.30 | Пријатељи, серија |
| 18.30 | Вијести |
| 19.10 | Нинџа ратници |
| 20.00 | Никита, серија |
| 21.00 | Инсајдер |
| 22.00 | ФИЛМ У змајевом гнијезду |
| 0.00 | Вијести |
| 0.30 | Спортски преглед |
| 0.50 | Амерички топ-модел |
| 1.30 | Више од живота |
| - | Инфо |

### ОБН

| | |
|---|---|
| 6.50 | Цртани филмови |
| 9.30 | Принц из Бел Ејра, серија |
| 10.00 | Љубав вјера нада, серија |
| 11.50 | Crime Time, цртани филм |
| 11.55 | Инфо |
| 12.00 | Најбржи играч, квиз |
| 13.00 | Џанан, серија |
| 14.00 | Ин магазин |
| 14.50 | Изгубљени, серија |
| 15.50 | Ларин избор, серија |
| 16.50 | Сулејман Величанствени, серија |
| 17.00 | Инфо |
| 17.05 | Сулејман Величанствени, серија |
| 17.50 | Одбачена, серија |
| 18.50 | Инфо |
| 19.00 | ОБН Спорт |
| 19.10 | Ин магазин |
| 20.00 | Сулејман Величанствени, серија |
| 21.00 | Ларин избор, серија |
| 22.00 | Одбачена, серија |
| 23.00 | Рефлекс |
| 0.00 | Балканске преваре |
| 1.00 | Најбржи играч |
| 2.00 | Eso TV |
| 3.00 | Инфо |

### ПИНК БХ

| | |
|---|---|
| 6.00 | Моје срце куца за Лопу, серија |
| 7.00 | Удри мушки |
| 10.00 | Обични људи, серија |
| 11.00 | Инфо топ |
| 11.10 | VIP Room |
| 12.40 | Брзе паре |
| 14.00 | Први VIP кухар |
| 14.40 | Моје срце куца за Лопу, серија |
| 15.50 | Инфо топ |
| 16.30 | Мала невјеста, серија |
| 17.20 | Сасурал Симар Ка, серија |
| 17.50 | Инфо топ |
| 18.10 | Савршено складан свијет |
| 18.30 | Сити ексклузив |
| 18.50 | Изборна хроника |
| 19.00 | Мала невјеста, серија |
| 20.20 | Сасурал Симар Ка, серија |
| 21.00 | Гранд народ пита |
| 22.00 | Папараци лов |
| 23.30 | Пинк Target |
| 0.30 | ФИЛМ Црни витез |
| 2.00 | Сити ексклузив |

**САСУРАЛ СИМАР КА,** СЕРИЈА

### РАДИО РС

| | |
|---|---|
| 6.00 | Јутарњи програм |
| 9.00 | Вијести |
| 9.05 | Ризница знања |
| 9.40 | Вријеме је за спорт |
| 10.00 | Вијести |
| 10.05 | Заједнички талас |
| 11.00 | Вијести |
| 11.05 | Заједнички талас |
| 12.00 | Подневне новости |
| 12.10 | Запјевајмо пјесме старе |
| 12.30 | Бањалука јуче данас сутра |
| 12.40 | Запјевајмо пјесме старе |
| 13.00 | Вијести |
| 13.05 | У ритму дана |
| 14.00 | Вијести |
| 14.05 | Свилен конац |
| 16.00 | Дневник |
| 16.30 | Музика |
| 17.00 | Вијести |
| 17.05 | Избори |
| 18.00 | Вијести |
| 18.05 | Мозаик радија |
| 19.00 | Вечерње новости |
| 19.10 | Избори |
| 20.00 | Вијести |
| 20.05 | Великани спорта |
| 21.00 | Вијести |
| 21.05 | Ризница знања |
| 21.40 | Старогрупска музика |
| 22.00 | Хроника дана |
| 22.10 | Најсвјетлије странице умјетничке музике |
| 23.00 | Вијести |

## Препоручујемо...

**23:20** НОВА

## Поштена игра

Он је полицајац на рубу, а она правница с опасном тајном. Сада су заједно. Након што открије планове руске мафије, правница Кејт Меквин преживи покушај убиства. Једина јој је шанса за спас бијег под заштитом поштеног полицајца Макса Киркпатрика. Вођа мафијашке групе, Касак, употребом сложене електронске опреме с лакоћом проналази одбјегли пар, али Макс и Кејт мијењају тактику, свјесни да не могу избјећи обрачун с мафијашима.
**Улоге:** Вилијам Болдвин, Синди Крафорд, Стивен Беркоф, Селма Хајек
**Режија:** Ендрју Сајпс

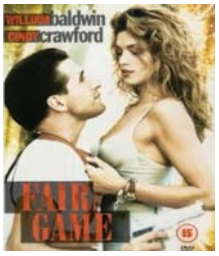

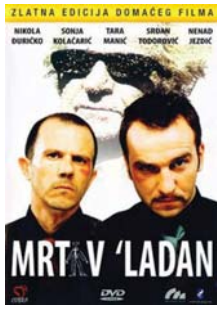


**РТРС** **21.10**

## Мртав ладан

Двојица браће, Киза и Леми, шверцују свог мртвог деду у возу јер немају новац да га пребаце у Вршац, гдје их чека њихов незгодан отац кога се много плаше. У возу се нађе и нарко-дилер Лимени, који, плашећи се полиције, убаци деди пакетић дроге у џеп. Киза и Леми одлазе у вагон ресторан, воз нагло кочи, а тежак кофер пада Деди на главу. Остали путници у купеу констатују да је то убило деду. Свако из својих разлога не жели полицију у купеу и они ријеше да га избаце кроз прозор. И тада настаје потрага за дедом кога сви траже.

**Улоге:** Срђан Тодоровић, Ненад Јездић, Никола Ђуричко
**Режија:** Милорад Милинковић

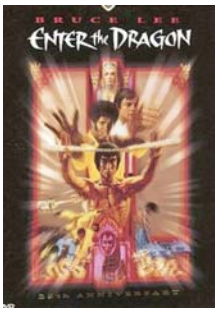


**Б 92** **22.00**

## У змајевом гнијезду

Бруса Лија, члана храма Шаолина, мајстора борилачких вјештина, посјети британски агент Брајтвајт како би га наговорио да учествује на ексклузивном турниру у борилачким вјештинама на острву које је у власништву тајанственог Хана. Ли баш и није сигуран жели ли то да прихвати, али кад сазна да је Хан одговоран за смрт његове сестре, на чијем гробу се заклео на освету, спремно одлази на турнир.

**Улоге:** Брус Ли, Џон Саксон, Киен Схих, Џим Кели
**Режија:** Роберт Клоз

### БХТ1

| | |
|---|---|
| 7.30 | Природна баштина БиХ |
| 8.10 | Љубав у Кјоту, серија |
| 9.00 | Школа филма |
| 10.10 | Изгубљена част, серија |
| 11.00 | Ретровизор |
| 11.30 | СФФ |
| 12.10 | ТВ Либерти |
| 12.40 | Екологика |
| 13.10 | Лига шампиона, магазин |
| 13.40 | Еуро панорама |
| 14.30 | Нема проблема |
| 15.20 | Избори |
| 15.40 | Стратегија сваке, серија |
| 16.30 | Природна баштина БиХ |
| 17.00 | Под кровом |
| 17.30 | Гастро кутак |
| 18.00 | Дијете свјетлости, серија |
| 19.00 | Дневник |
| 19.40 | Јосип Пејаковић: У име народа |
| 20.00 | Прашки студент, серија |
| 21.00 | Избори |
| 22.00 | Вијести |
| 22.20 | Премијер лига БиХ |
| 22.50 | ФИЛМ Кинескиња |
| 0.20 | Прашки студент, серија |

### ХРТ 1

| | |
|---|---|
| 6.00 | Мир и добро |
| 7.00 | Добро јутро, Хрватска |
| 10.00 | Вијести |
| 10.10 | Поглед на Земљу |
| 11.00 | Документарци стила живота |
| 12.00 | Дневник |
| 12.30 | Моћ судбине, серија |
| 13.30 | Др Оз |
| 14.20 | Вијести |
| 14.50 | Треће доба |
| 15.30 | Глас домовине |
| 15.50 | Тата-мата |
| 16.50 | Хрватска уживо |
| 17.00 | Вијести |
| 18.10 | Осми кат |
| 19.00 | Тема дана |
| 19.30 | Дневник |
| 20.00 | ТВ бинго |
| 20.30 | Потрошачки код |

### ХРТ 2

| | |
|---|---|
| 6.10 | Моћ судбине, серија |
| 7.00 | Мала ТВ |
| 7.30 | Шаолински пажеви, цртани филм |
| 7.50 | Телетабис, цртани филм |
| 8.20 | Конор на тајном задатку, серија |
| 8.40 | Обична клинка, серија |
| 9.00 | Школски сат |
| 10.00 | ФИЛМ Плодови земље |
| 11.10 | Пјевај моју пјесму |
| 12.00 | ФИЛМ Џејн До: Vanishing Act |
| 13.30 | Школски сат |
| 15.10 | Регионални дневник |
| 16.00 | Жупанијска панорама |
| 16.20 | Мала ТВ |
| 16.40 | Цртани филм |
| 17.10 | Док. програм |
| 17.20 | Едгемонт, серија |
| 17.50 | |

### НОВА

| | |
|---|---|
| 6.20 | Speed Racer, цртани филм |
| 7.00 | Изгубљена част, серија |
| 9.00 | Вокер тексашки ренџер, серија |
| 11.00 | Заувијек сусједи, серија |
| 12.10 | Ин магазин |
| 13.00 | Ларин избор, серија |
| 14.00 | Вокер тексашки ренџер, серија |
| 15.50 | Заувијек сусједи, серија |
| 17.00 | Вијести |
| 17.20 | Ин магазин |
| 18.00 | Поља наде, серија |
| 19.10 | Дневник |

### РТЛ

| | |
|---|---|
| 6.30 | РТЛ Данас |
| 7.00 | Моји џепни љубимци, цртани филм |
| 7.30 | Бен 10, цртани филм |
| 7.50 | Галилео |
| 9.00 | Мекгајвер, серија |
| 11.20 | Магазин |
| 11.40 | Крв није вода, серија |
| 12.50 | Ружа вјетрова, серија |
| 13.50 | Сулејман Величанствени, серија |
| 15.00 | Мекгајвер, серија |
| 16.50 | РТЛ од 5 до 5 |
| 17.00 | Галилео |
| 18.00 | Магазин |
| 18.30 | РТЛ Данас |
| 19.00 | Крв није вода, серија |

### N. Geographic

| | |
|---|---|
| 8.00 | Девети септембар: Гласови са неба |
| 8.50 | Велик већи највећи |
| 9.50 | Шаптач псима |
| 10.40 | Апокалипса: Други свјетски рат |
| 11.40 | Истраживање планете Земље |
| 12.30 | Секунде до катастрофе |
| 13.30 | Шаптач псима |
| 14.20 | Истраживање планете Земље |
| 15.20 | Древни икс фајлови |
| 16.10 | Мегаграђевине |
| 17.10 | Авионске несреће |
| 18.00 | Шаптач псима |
| 19.00 | Пилоти са Аљаске |
| 19.50 | Велик већи највећи |
| 21.00 | Пилоти са Аљаске |
| 21.50 | Велик већи највећи |
| 22.50 | Ђоркирани у иностранству |
| 23.40 | Пилоти са Аљаске |

### ТВ1

| | |
|---|---|
| 6.00 | Закон љубави, серија |
| 7.00 | Елиза, серија |
| 8.00 | Бонанца, серија |
| 9.00 | Пут за Ејвонли, серија |
| 10.05 | Кинали кар, серија |
| 11.00 | Потрага за правдом, серија |
| 12.00 | Вијести |
| 12.10 | Капитал |
| 13.00 | Бонанца, серија |
| 14.00 | Закон љубави, серија |
| 15.00 | Пут у Ејвонли, серија |
| 16.00 | Елиза, серија |
| 17.00 | Вијести |
| 17.10 | Кинали кар, серија |
| 18.10 | Заувијек млад, серија |
| 19.00 | Дневник |
| 20.00 | Потрага за правдом, серија |
| 21.00 | Елиза, серија |
| 22.00 | Вијести |
| 22.10 | Заувијек млад, серија |
| 22.40 | Морска патрола, серија |
| 23.30 | ФИЛМ Медицинска истрага |
| 0.20 | Дневник |
| 1.20 | ФИЛМ Изнајмљене усне |
| 2.50 | Ноћни програм |

**18.10**

**ОСМИ КАТ,** ЕМИСИЈА

| | |
|---|---|
| 21.00 | Нулта тачка |
| 22.20 | Дневник |
| 23.00 | На рубу науке |
| 0.00 | Секс и град, серија |
| 0.30 | ФИЛМ Џејн До: Vanishing Act |
| 2.00 | Ор Оз |
| 2.40 | Серија |
| 3.30 | Осми кат |
| 4.10 | Глас домовине |
| 4.40 | Репризни програм |
| 5.50 | Тема дана |

**7.50**

**ТЕЛЕТАБИС,** ПРОГРАМ ЗА ДЈЕЦУ

| | |
|---|---|
| 18.20 | Дарма и Грег, серија |
| 18.40 | Нови клинци с Беверли Хилса, серија |
| 19.30 | Док. програм |
| 20.00 | ФИЛМ Повратак мумије |
| 22.00 | Доктор Хаус, серија |
| 22.50 | Момци с Медисона, серија |
| 23.30 | Муђке, серија |
| 0.20 | Битанге и принцезе, серија |
| 1.00 | Музика |

**18.00**

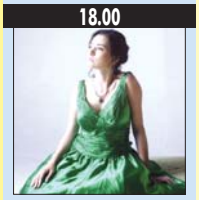

**ПОЉА НАДЕ,** СЕРИЈА

| | |
|---|---|
| 20.00 | Изгубљена част, серија |
| 20.50 | Ларин избор, серија |
| 21.50 | Masterchef |
| 23.00 | Вијести |
| 23.20 | ФИЛМ Поштена игра |
| 1.10 | ФИЛМ Грејсток: Легенда о Тарзану |
| 3.30 | Прошли живот, серија |
| 4.20 | Опасна игра, серија |
| 5.00 | Езо ТВ |
| 6.00 | Дневник |
| 6.50 | Ин магазин |

**16.50**

**РТЛ ОД 5 ДО 5**

| | |
|---|---|
| 20.00 | Сулејман Величанствени, серија |
| 21.00 | Ружа вјетрова, серија |
| 22.00 | ФИЛМ Грешници и свеци |
| 23.50 | Вијести |
| 0.00 | Мјесто злочина: Мајами, серија |
| 1.50 | Астро шоу |
| 2.50 | Мјесто злочина: Мајами, серија |
| 3.30 | РТЛ Данас |

**17.10**

**АВИОНСКЕ НЕСРЕЋЕ**

| | |
|---|---|
| 0.40 | Велик већи највећи |
| 1.30 | Ђоркирани у иностранству |
| 2.30 | Истраживање планете Земље |
| 3.20 | Секунде до катастрофе |
| 4.20 | Истраживање планете Земље |
| 5.10 | Секунде до катастрофе |
| 6.10 | Најневерoватније фотографије НГ |
| 7.00 | Секунде до катастрофе |

**0^10** РТРС

## Камелеон

Невјероватна истинита прича о Фредерику Фортену, који се, премда већ прерастао пубертет, представља као 13-годишњи Никлас Беркли, Американац који је нестао прије три године. Никласова породица прима га као свога сина, на згражање Интерпола и FBI-ја. За истражитеље, породицу и Бурдена започела је трка с временом. Ко манипулише киме? И ко је заправо Фредерик Фортен?

**Улоге:** Марк-Андре Грондин, Емили де Равин, Фамке Јансен, Елен Баркин, Ник Стал
**Режија:** Жан-Пол Саломе

**0^30** ПИНК БХ

## Црни витез

Џамал Вокер је чистач у забавном парку, помало је егоцентричан али симпатичан и добродушан, свјестан да ради посао без будућности. Чистећи око дворца, у води угледа скупоцјени медаљон. Кад га је покушао дохватити, нешто га повуче у воду. Након што коначно изрони примјећује да се налази на непознатом мјесту, и другој временској зони. Када коначно схвати шта се догодило замјењују га са гласником из Нормандије који жели убити краља и отворити ланац ресторана, брзе хране.

**Улоге:** Мартин Лоренс, Марша Томасон, Том Вилкинсон
**Режија:** Гил Јунгер

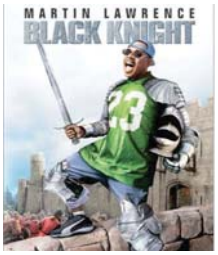

**ХРТ 1, субота** **8.00**

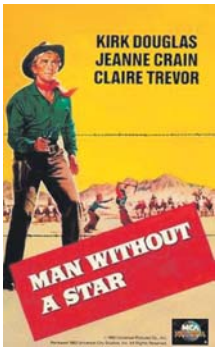


## Човјек без звијезде

Каубој Демпси Ре не слиједи, као други људи, "своју звијезду у животу", него иде тамо гдје га догађаји носе. На путу према западу спријатељи се с Џефом Џимсоном. Стигну у мало мјесто и предрадник с једног великог ранча понуди Демпсију и Џефу да чувају стоку за власницу која треба да стигне са истока. То је лијепа и самосвјесна Рид Боуман која се одмах свиди Реу, а и он њој. Али, биће проблема јер власник оближњег ранча не жели да дозволи да туђа стока има испашу на његовим ливадама па их огради бодљикавом жицом.

**Улоге:** Кирк Даглас, Џини Креин, Крер Тревор, Вилијам Кембел, Ричард Бун
**Режија:** Кинг Видор

**НОВА, субота** **20.00**

## Бљесак

Два полицајца наћи ће се у заиста лошој ситуацији. Џек Кол радио је као плаћени убица за америчку владу, а сада је истражилац на трагу немилосрдног серијског убице. Колов нови партнер је неконвенционални Џим Кембел, полицајац знатно мекших метода и опуштенијег приступа. Када полицајци пронађу Колове отиске на једној од жртава, он схвати да је ријеч о завјери и одлучи да потражи помоћ од некадашњег шефа, г. Смита. Кол не слути да се Смит удружио с богатим трговцем оружја Деверелом.

**Улоге:** Стивен Сигал, Кинен Ајвори Вејенс, Боб Гантон, Брајан Кокс
**Режија:** Џон Греј

## Опсједнута (Possession)

Хорор у продукцији Сема Раимија, прича о породици која се мора ујединити да би преживјела неописиво зло - демонску силу која жели да опсједне људску душу.
Филм почиње једног типичног викенда током распродаје у нечијем врту. Недавно растављени отац Клајд (Џефри Дин Морган) још увијек се навикава на живот одвојен од своје бивше супруге Стефани (Кајa Седвик), али не види разлог за забринутост кад њихова најмлађа кћи Ем (Наташа Калис) купи мистериозно исписану антикну дрвену кутију која јој се свиђа.
Ускоро се почну догађати страшно чудне ствари. Ем постаје опсједнута кутијом и свуда је носи са собом. Понашање јој постаје све мрачније, чак и опасно. Упркос настојањима, Клајд не успијева да је одвоји од кутије, чак ни кад Стефани почне да вјерује да је кутија узрок губитка њеног разума. Породица ускоро почне да открива истину о ономе шта им се догађа - отворили су кутију с демонским Дибуком и дух који је дуго био затворен сада жели да прождере свог људског домаћина.

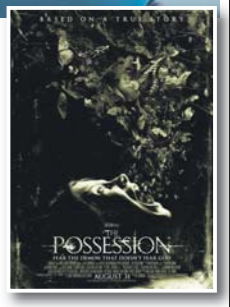


**Година:** 2012.
**Трајање:** 102
**Жанр:** хорор, трилер
**Земља:** САД
**Режија:** Оле Борнедал
**Улоге:** Џефри Дин Морган, Наташа Калис, Кајра Седвик

3

## Иза брда (Dupa dealuri/ Beyond the Hills)

Психолошка драма Кристијана Мунгиуа, прича о двјема дјевојкама у изолованом самостану.
Алина се враћа из Њемачке не би ли са собом повела Воичиту, једину особу коју је вољела на овом свијету. Воичита је нашла Бога, а Бог је најнеприкладнији могући љубавник на којег се може бити љубоморан. Редитељ Кристиан Мунгиу рођен је у 1968. у Румунији. Студирао је енглеску књижевност и режију на универзитету за филм у Букурешту. Филм је проглашен Мунгиуовом верзијом "Егзорцисте" и застрашујуће реалистичним приказом страха од непознатог и примитивне средине која се паралише у додиру с хомосексуалношћу и менталном болешћу.

**Година:** 2012.
**Трајање:** 125
**Жанр:** акција, авантура, драма, ратни, историјски
**Земља:** САД
**Режија:** Ентони Хемингвеј
**Улоге:** Куба Гудинг Јр., Теренс Хауард, Џералд Мекрејни, Дејвид Ојелово

4

**ХРТ 1, недјеља** 8.00

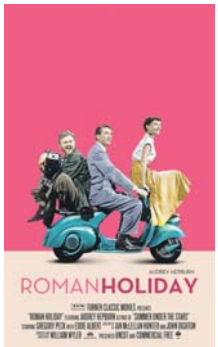


## Празник у Риму

Док борави у службеној посјети Риму, млада принцеза Ен све теже подноси протокол. Послије још једне напорне аудијенције Ен не попије таблете за спавање већ одлучи да се искраде из палате и скромно обучена крене у обилазак града. Истовремено, маркантни амерички новинар Џо Бредли у потрази је за ексклузивном репортажом. На повратку кући на зидићу примијети уснулу дјевојку и одлучи да јој помогне, па је поведе у свој стан. Док Ен спава, медији брује о принцезиној болести због које је отказана њена конференција, а Џо у редакцији схвати да у његовом стану борави принцеза и да је то прилика за репортажу коју је прижељкивао.

**Улоге:** Грегори Пек, Одри Хепберн, Еди Алберт, Хартли Пауер, Харкурт Вилијамс
**Режија:** Вилијам Вајлер

**НОВА, недјеља** 11.40

## Синбад и тигрово око

Синбад, одважни поморац и принц од Багдада, диже једра и одлази према Чарнаку да би затражио од принца Касима руку његове сестре Фаре. Синбад открива да је зла мачеха Зенобија зачарала Касима. Да би поништио чаролију, Синбад мора да оде на путовање на каквом још никад није био. Ондје га чекају Минотон, бронзани колос, дивовски троглодит, тигар са оштрим зубима и човјек-павијан.

**Улоге:** Патрик Вејн, Тајрон Пауер, Маргарет Витинг, Џејн Сејмур, Патрик Тротон
**Режија:** Сем Ванамејкер

**Година:** 2012.
**Трајање:** 150
**Жанр:** драма, психолошки
**Земља:** Румунија
**Режија:** Кристијан Мунгиу
**Улоге:** Космина Стратан, Кристина Флутур, Валериу Андриута

4

## Притајено зло: Освета (Resident Evil: Retribution 3D)

Пети наставак акционог SF серијала у којем храбра Алис (Мила Јовович) наставља своју борбу против уништења читавог човјечанства. Корпорација "Umbrella" наставља да претвара становнике Земље у легије живих мртваца. Посљедња и једина нада људске расе, Алис се пробуди усред најтајније "Umbrelline" установе, и што више задире у сам комплекс, то више открива и детаље о својој мистериозној прошлости. Без сигурног уточишта, Алис наставља да јури одговорне за избијање епидемије; креће у потјеру која је води од Токија до Њујорка, Вашингтона и Москве, а кулминира спектакуларним открићем који ће је присилити да поново размисли о свему у шта је некад вјеровала. Уз помоћ новооткривених савезника и познатих пријатеља, Алис мора да се бори како би преживјела довољно дуго да побјегне непријатељском свијету. Одбројавање је започело.

## Црвени репови (Red Tails)

Акциони авантуристички филм инспирисан херојством прве црначке летачке јединице која је служила у Другом свјетском рату. Најновије продукцијско остварење Џорџа Лукаса, у режији Ентонија Хемингвеја, бави се лекцијом из мрачне америчке ратне историје. Ријеч је о причи базираној на истинитим догађајима у којима су учествовали "Tuskegee пилоти". Ти пилоти сачињавали су јединицу састављену искључиво од црних пилота, која се борила за вријеме Другог свјетског рата и стекла култни статус. Јединица је испочетка основана због рекламних разлога, али су се њени вјешти пилоти и те како исказали на ратиштима Италије и сјеверне Африке. Историја пилота из Tuskegeeja почиње кад је одабрано 13 кадета за експерименталну обуку "обојеног особља" у Tuskegee институту (Алабама) за борбене пилоте. Међутим, немилосрдна дискриминација, мањак подршке институција и увјерење да ти људи нису довољно интелигентни ни способни испријечили су им се на сваком кораку, па су црни пилоти испочетка били издвојени и већи дио рата провели на земљи, све док их нису позвали да се боре за своју земљу. Иако су многи замјерили филму ЦГИ приказ битака, критичари су углавном похвалили сцене борби у ваздуху, али су разочарани предвидљивим и зашећереним приказом озбиљне теме као што је расизам.

**Трајање:** 95
**Жанр:** акција, хорор, SF, трилер
**Земља:** Њемачка, Канада
**Година:** 2012.
**Режија:** В.С. Андерсон
**Улоге:** Мила Јовович, Мишел Родригез, Сијена Гилори, Кевин Дуранд, Јохан Урб

3

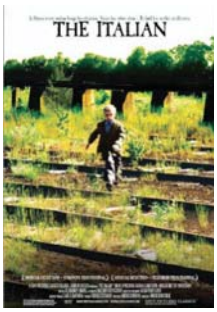


**ПИНК БХ** 0.40

## Италијан

Прилично је тешко замолити једног шестогодишњака да изненада предузме одговорност за сопствени живот. Свака одлука коју ће донијети имаће утицаја на његов живот, а питања са којима се Вања суочава заиста су тешка: да ли жели да живи удобан живот усвојеног дјетета код једне одане италијанске породице? На крају крајева, за напуштено руско дијете, као што је Вања, то стварно не би био лош избор. Или би он можда радије прихватио оно што пружа руско друштво? Свијет дјеце је универзум са својим законима; царство у којем се срце понекад чује јаче него разум. Вања одлучује да потражи своју мајку.

**Улоге:** Коља Спиридонов, Марија Кузнецова, Николај Реутов

**Режија:** Андреј Кравчук

**РТРС** 12.10

## Приче из радионице

Домаћа серија Приче из радионице говори о дешавањима и догодовштинама у једној малој београдској аутомеханичарској радионици. Мајстор Живота у својој радионици се осим поправком кола бави и психологијом, људским односима, хуманитарним радом и свим оним непотребним стварима које га одвраћају од посла. Његови пријатељи и познаници се свакодневно окупљају код њега у радионици, гдје се могу видјети веома комичне ситуације, али и оне сасвим супротне томе. Када мајстор Живота западне у финансијске проблеме због своје доброте и хуманости, он окреће "нови лист".

**Улоге:** Зоран Радмиловић, Мира Бањац, Милена Дравић, Бата Живојиновић, Мића Томић.

**Режија:** Здравко Шотра

### РТРС

6.00 Инфо канал
6.30 Јутарњи програм
9.00 Вијести
9.10 Можемо ли вјеровати науци
10.00 Једном давно
10.30 Дјеца фестивала
11.00 Огњишта
11.30 Хероји и феномени
12.00 Дневник
12.10 Приче из радионице, серија
13.10 Крај династије Обреновић, серија
14.00 Ларин избор, серија
15.00 Вијести
15.10 Ларин избор, серија
16.00 Здравље је лијек
16.30 Српска данас
17.10 Избори
17.30 Гастрономад
17.50 Можемо ли вјеровати науци
18.40 Избори
19.30 Дневник

**14.00**

**ЛАРИН ИЗБОР:** СЕРИЈА

20.10 Приче из радионице, серија
21.00 Избори
22.40 Дневник
23.10 Избори
23.40 ФИЛМ Балибо
1.10 Приче из радионице, серија
2.00 Крај династије Обреновић, серија
2.50 Дневник
3.20 Избори
4.50 Огњишта
5.10 Хероји и феномени
5.30 Здравље је лијек

### БН

6.30 Јутарњи програм
8.30 Серија
10.00 Новости
10.05 ФИЛМ
12.00 Новости у подне
12.10 Музика
14.00 Новости
14.05 ФИЛМ
16.00 Дневник
16.10 Ружа вјетрова, серија
17.00 Неко те посматра, серија
18.00 Данас у Српској
18.30 Ружа вјетрова, серија
19.30 Дневник
20.00 Дебата
21.00 Предизборна хроника
22.30 Дневник
23.00 Неко те посматра, серија
23.40 ФИЛМ
1.30 Звијездано небо

### АТВ

8.00 Винкс, цртани филм
8.50 Вијести
9.00 Бумба, цртани филм
9.05 Ноди, цртани филм
9.20 Мој цепни љубимац, цртани филм
9.30 Гарфилд, цртани филм
9.50 Лијени град, цртани филм
10.10 Бакуган, цртани филм
10.40 Бен Тен, цртани филм
11.00 Винкс, цртани филм
11.40 Вијести
12.00 Бандини, серија
13.00 Кад лишће пада, серија
15.20 Курсаније
16.00 Вијести
16.10 Магазин
16.30 Такеши замак
17.00 Крај, серија
18.00 Крв није вода, серија
19.00 Вијести
19.50 Бандини, серија
21.00 Крв није вода, серија
22.00 Вијести
22.20 Апостроф
23.00 ФИЛМ Дијаманти
0.30 Ноћни програм

### РТС1

6.00 Јутарњи програм
9.00 Цео живот за годину дана, серија
10.00 Квадратура круга
10.20 Путопис
10.50 Via militaris
12.00 Дневник
12.10 Спорт плус
12.30 Мјесто злочина: Лас Вегас, серија
13.20 ФИЛМ Џејн Доу: Око посматрача
14.40 Гастрономад
15.00 Ово је Србија
15.50 Врућ ветар, серија
17.00 Дневник РТ Војводина
17.20 Шта радите бре
17.40 Београдска хроника
18.20 Око магазин
19.00 Слагалица
19.30 Дневник

**12.10**

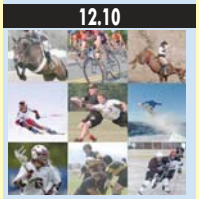

**СПОРТ ПЛУС**

20.00 Цват липе на Балкану, серија
21.00 ФИЛМ Мртав ладан
23.00 Мјесто злочина: Лас Вегас, серија
23.40 Дневник
0.00 Хероји, серија
0.50 ФИЛМ Случај Бадер Мајнхоф
3.00 Репризни програм

### РТС2

6.00 Концерт за добро јутро
6.50 Слагалица
7.20 Програм за дјецу
8.10 Школски програм
9.30 Све боје живота
10.00 Магазин Лиге шампиона
10.20 Музика
11.00 Траг
11.30 Грађанин
12.00 Музика
12.30 О родној равноправности
13.00 Трезор
14.00 Школски програм
16.00 Вријеме је за бебе
16.50 Екологија
17.20 Очајне домаћице, серија
18.00 ЕКВ
18.30 Програм за дјецу
20.00 ТВ мрежа
20.30 Вавилон
21.00 Очајне домаћице, серија
21.40 Добро је добро је знати
22.00 Образовни програм
22.40 Мјесто које чувам
23.00 Галија
0.00 Репризни програм

### К3

9.00 Вијести
9.05 Пут за Ејвонли, серија
10.00 Кинали кар, серија
11.00 Потрага за правдом, серија
12.00 Вијести
12.05 Украдени животи, серија
13.00 SMS Party
15.00 Вијести
15.05 ФИЛМ Пут за Ејвонли
16.00 АБС шоу
16.30 Дивљи свијет
17.10 Сјевер југ, серија
18.10 Храна и вино
18.40 Новости
19.30 Дневник РТС
20.00 Потрага за правдом, серија
21.00 Потез
22.00 Новости
22.40 Мјесто злочина: Њујорк, серија

### Б92

7.30 Више од живота
8.50 Цртани филм
9.30 Кажипрст
10.00 Вијести
10.30 Амерички топ-модел
11.30 Цртани филмови
12.50 ФИЛМ Алфа мужјак
13.20 Нинџа ратници
14.20 ФИЛМ Бејб
16.00 Вијести
16.30 Спортски преглед
17.00 Штребери, серија
17.30 Пријатељи, серија
18.30 Вијести
19.10 Нинџа ратници
20.00 Никита, серија
21.00 ФИЛМ Смртоносно оружје 3
23.00 Вијести
23.50 Спортски преглед
0.00 Амерички топ-модел
1.00 Више од живота
- Инфо

### ОБН

6.50 Цртани филмови
9.10 Скривена камера
9.20 Принц из Бел Ејра, серија
9.50 Љубав вјера нада, серија
10.50 Љубав без граница, серија
11.50 Crime Time, цртани филм
11.55 Инфо
12.00 Најбржи играч, квиз
13.00 Џанан, серија
14.00 Ин магазин
14.50 Изгубљени, серија
15.50 Ларин избор, серија
16.50 Сулејман Величанствени, серија
17.00 Инфо
17.05 Сулејман Величанствени, серија
17.50 Одбачена, серија
18.50 Инфо
19.00 ОБН Спорт
19.10 Ин магазин
20.00 Сулејман Величанствени, серија
21.00 Ларин избор, серија
22.00 Одбачена, серија
23.00 ФИЛМ Злочин
1.00 Најбржи играч
2.00 Есо ТВ
3.00 Инфо
3.30 Ин магазин
4.10 Европска лига

### ПИНК БХ

6.00 Моје срце куца за Лолу, серија
7.00 Удри мушки
10.00 Обични људи, серија
11.00 Инфо топ
11.10 Гранд шоу
12.40 Брзе паре
14.00 Први VIP кухар
14.40 Моје срце куца за Лолу, серија
15.50 Инфо Топ
16.30 Мала невјеста, серија
17.20 Сасурал Симар Ка, серија
17.50 Инфо топ
18.30 Сити ексклузив
18.50 Изборна хроника
19.00 Мала невјеста, серија

**19.00**

**МАЛА НЕВЈЕСТА,** СЕРИЈА

20.20 Сасурал Симар Ка, серија
21.00 Слажи ако смијеш
22.00 Курсаније
23.00 Мултимилионер
0.00 Немогућа мисија
0.40 ФИЛМ Италијан

## Препоручујемо...

**21⁰⁰** Б92

## Смртоносно оружје 3

Ненадмашни детективи, Ригс и Морто и њихов партнер против своје воље, бивши криминалац Лео Гец, налазе се на трагу илегалног ватреног оружја украденог из складишта полиције. У исто вријеме два детектива се налазе под сталном присмотром детектива унутрашње контроле Лорне Кол.

**Улоге:** Мел Гибсон, Дени Гловер, Џо Пеши

**Режија:** Ричард Донер

**20⁵⁰** ХРТ 1

## Имам двије маме и два тате

Некадашњи муж и жена имају нове бракове. Он се оженио лијепом, младом, атрактивном женом, а она се удала за старијег музичара. Дјецу су подијелили. Наизглед је све у реду, али ипак није све тако. Дјеца се не развијају како би родитељи жељели, посебно старији син, с којим се отац непрекидно сукобљава. Бивши се супружници састају надајући се да би договором могли ријешити проблеме васпитања.

**Улоге:** Миа Оремовић, Рења Башић, Фабијан Шоваговић, Вера Чукић

**Режија:** Крешо Голик

**РТРС** 23.40

## Балибо

Индонезија се спрема да нападне мали народ Источног Тимора. За вријеме акције нестаје пет аустралијских новинара. Четири седмице касније, страни новинарски ветеран Роуер Ист је одвучен у Источни Тимор захваљујући младом и харизматичном Хозеу, да исприча причу о његовој земљи и да истражи причу о несталим новинарима. Како Роуерова одлучност да сазна истину расте, пријетња од нове инвазије се појављује и необично пријатељство се развија између новинара и човјека који ће постати предсједник. Балибо је политички трилер који прича истиниту причу о злочинима који су заташкавани више од тридесет година.

**Улоге:** Ентони Лапаља, Џон Мајнард, Доминик Пурсел
**Режија:** Роберт Коноли

**НОВА** 23.20

## Откупнина за Кинга

Успјешан, богат и препотентан предузетник Малколм током година стекао је приличан број непријатеља, укључујући и своју ускоро бившу супругу те своје преморене, потцијењене раднике. Не желећи пролазити кроз прљаву и скупу раставу која ће се повлачити по медијима, Малколм смисли план да би сачувао новац од своје грамзиве супруге. Уз помоћ своје љубавнице Пичис Малколм смишља сопствену отмицу због које би морао дати измишљену откупнину која је толико висока да би након исплате јавност мислила да је банкротирао и да не може удовољити захтјевима своје жене.

**Улоге:** Ентони Андерсон, Џеј Мор, Келита Смит, Никол Ари Паркер, Реина Хол
**Режија:** Џефри В. Бирд

### БХТ1

7.30 Природна баштина БиХ
8.00 Вијести
8.10 Стратегија сваке, серија
9.00 Цртани филм
9.10 Слагалица
9.30 Бајке о животињама
9.40 Цртани филм
10.00 Вијести
10.10 Изгубљена част, серија
11.00 Дијете свјетлости, серија
12.00 Вијести
12.10 Под кровом
12.40 Избори
13.40 Гастро кутак
14.00 Вијести
14.20 Како да не
15.00 Слагалица
15.20 Цртани филм
15.40 Стратегија сваке, серија
16.30 Природна баштина БиХ
17.00 Друштво знања
17.20 Живот и остало
18.00 Дијете свјетлости, серија
19.00 Дневник
19.30 Ретровизор
20.00 ФИЛМ Љубав и цигарете
22.00 Вијести
22.20 Импресионистички скандал
23.10 Vienna Philharmonic Orchestra

### ХРТ 1

6.00 Треће доба
7.00 Добро јутро Хрватска
10.00 Вијести
10.05 Флаворс
11.00 Документарци стила живота
12.00 Дневник
12.30 Моћ судбине, серија
13.30 Др Оз
14.20 Вијести
14.50 Међу нама
15.30 Челични загрљај
16.00 Док. програм
16.50 Хрватска уживо
17.00 Вијести
18.10 Осми кат
19.00 Тема дана
19.30 Дневник

### ХРТ 2

6.00 Моћ судбине, серија
7.00 Мала ТВ
7.30 Шаолински пажеви, цртани филм
7.50 Телетабис, цртани филм
8.20 Конор на тајном задатку, серија
8.40 Обична клинка, серија
9.00 Школски сат
10.00 ФИЛМ
11.40 Идемо на пут с Гораном Милићем
12.20 Море
13.30 ФИЛМ Amish Grace
15.10 Школски сат
16.00 Регионални дневник
16.20 Жупанијска панорама
16.40 Мала ТВ
17.10 Цртани филм
17.20 Док. програм
17.50 Edgemont, серија
18.20 Синови Туксона, серија
18.40 Нови клинци с Беверли Хилса, серија
19.30 Док. програм

### НОВА

7.20 Speed Racer, цртани филм
8.00 Поља наде, серија
9.00 Изгубљена част, серија
10.00 Моја мајка, серија
11.00 Вокер тексашки ренџер, серија
12.00 Заувијек сусједи, серија
12.30 Ин магазин
13.20 Ларин избор, серија
14.20 Masterchef
15.20 Вокер тексашки ренџер, серија
16.20 Заувијек сусједи, серија
17.00 Вијести
17.20 Ин магазин
18.00 Поља наде, серија
19.10 Дневник

### РТЛ

6.30 РТЛ Данас
7.20 Моји шепни љубимци, цртани филм
7.30 Бен 10, цртани филм
7.50 Галилео
8.50 Мекгајвер, серија
11.10 Магазин
11.50 Крв није вода, серија
13.00 Ружа вјетрова, серија
13.40 Сулејман Величанствени, серија
15.00 Мекгајвер, серија
16.50 РТЛ од 5 до 5
17.00 Галилео
18.00 Магазин
18.30 РТЛ данас
19.00 Крв није вода, серија

### N. Geographic

8.00 Мегафабрике
8.50 Мегаграђевине
9.50 Шаптач пса
10.40 Апокалипса: Други свјетски рат
11.40 Истраживање планете Земље
12.30 Секунде до катастрофе
13.30 Шаптач пса
14.20 Истраживање планете Земље
15.20 Древни икс фајлови
16.10 Мегаграђевине
17.10 Авионске несреће
18.00 Шаптач пса
19.00 Мегафабрике
19.50 Еко-мегаструктуре
21.00 Мегафабрике
21.50 Мегаграђевине

### ТВ1

6.00 Закон љубави, серија
7.00 Елиза, серија
8.00 Бонанца, серија
9.00 Пут у Ејвонли, серија
10.05 Кинали кар, серија
11.00 Потрага за правдом, серија
12.00 Вијести
12.10 Окуси културе
13.00 Бонанца, серија
14.00 Закон љубави, серија
15.00 Пут у Ејвонли, серија
16.00 Елиза, серија
17.00 Вијести
17.10 Сјевер југ, серија
18.10 Заувијек млад, серија
19.00 Дневник
20.00 Потрага за правдом, серија
21.00 Острво, серија
22.00 Вијести
22.10 Заувијек млад, серија
22.40 Мјесто злочина: Њујорк, серија
0.30 Дневник
1.30 ФИЛМ Живот папараца
3.00 Ноћни програм

**12.30**

**МОЋ СУДБИНЕ,** СЕРИЈА

20.00 Руске желјезнице
20.50 ФИЛМ Имам двије маме и два тате
22.10 Дневник
22.50 ФИЛМ You Kill Me
0.30 Секс и град, серија
1.00 ФИЛМ Амиса Граце
2.20 Др Оз
3.10 Серија
3.50 Осми кат
4.40 Репризни програм
5.40 Тема дана

**7.50**

**ТЕЛЕТАБИС,** ПРОГРАМ ЗА ДЈЕЦУ

20.00 ФИЛМ Патриотске игре
22.00 Доктор Хаус, серија
22.40 Момци с Медисона, серија
23.30 Муњке, серија
0.30 Битанге и принцезе, серија
1.00 Музика

**16.20**

**ЗАУВИЈЕК СУСЈЕДИ,** СЕРИЈА

20.00 Изгубљена част, серија
20.50 Ларин избор, серија
21.50 Masterchef
23.00 Вијести
23.20 ФИЛМ Откупнина за Кинга
1.10 ФИЛМ Дракула
3.20 Прошли живот, серија
4.00 Дјевојке на задатку, серија
5.00 Езо ТВ
6.00 Дневник
6.50 Ин магазин

**8.50**

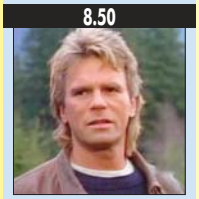

**МЕКГАЈВЕР,** СЕРИЈА

20.00 Сулејман Величанствени, серија
21.00 Ружа вјетрова, серија
22.00 Домаћице, серија
23.40 Вијести
23.50 ФИЛМ Грешници и свеци
1.40 Астро шоу
2.40 РТЛ Данас

**11.40**

**ИСТРАЖИВАЊЕ ПЛАНЕТЕ ЗЕМЉЕ**

22.50 Ћоркирани у иностранству
23.40 Мегафабрике
0.40 Мегаграђевине
1.30 Ћоркирани у иностранству
2.30 Истраживање планете Земље
3.20 Секунде до катастрофе
4.20 Истраживање планете Земље
5.10 Секунде до катастрофе
6.10 Најневерoватније фотографије НГ
7.00 Секунде до катастрофе

## 20⁰⁰ ХРТ2 Патриотске игре

Шпијунски дани ствар су прошлости за Џека Рајана, који је са женом и кћерком на одмору у Енглеској. Пред Бакингемском палатом, сасвим случајно, Џек свједочи терористичком нападу на члана краљевске породице. Успије осујетити напад на Лорда Холмса и постане херој. Рајанова храброст довешће његову породицу у велику опасност. Брат убијеног терористе жељан је освете и као мете означио је Џекову породицу.

**Улоге:** Харисон Форд, Ен Арчер, Патрик Бергин, Шон Бин
**Режија:** Филип Нојс

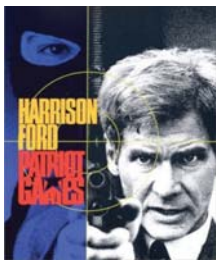


### РАДИО РС

6.00 Јутарњи програм
9.00 Вијести
9.05 Ризница знања
9.40 Вријеме је за спорт
10.00 Вијести
10.05 Заједнички талас
11.00 Вијести
11.05 Заједнички талас
12.00 Подневне новости
12.10 Запјевајмо пјесме старе
12.30 Бањалука јуче данас сутра
12.40 Запјевајмо пјесме старе
13.00 Вијести
13.05 У ритму дана
14.00 Вијести
14.05 Свилен конац
16.00 Дневник
16.30 Музика
17.00 Вијести
17.05 Избори
17.30 Актуелности
18.00 Вијести
18.05 Мозаик радија
19.00 Вечерње новости
19.10 Избори
- Заиграјмо запјевајмо
20.00 Вијести
20.05 Студиорум
21.00 Вијести
21.05 Ризница знања
21.40 Староградска музика
22.00 Хроника дана
22.10 Најсвјетлије странице умјетничке музике
23.00 Вијести
23.10 Избори
- Музика
0.00 Поноћне вијести
0.05 Ноћни програм

**Б92** **21.00**

## Шифра: Сабљарка

Габријел Шир је харизматични и опасни шпијун који жели да уђе унутар система да би могао финансирати своју специфичну врсту патриотизма. Ако успије, милиони скривени у владиним илегалним фондовима биће његови. Да би то учинио, треба му суперхакер којем ће и најнепробојнији системи заштите бити тек мало озбиљнија дječја игра. Задатак је то као створен за Стенлија Џобсона, једног од два најбоља хакера на планети. Након што је одслужио казну због изазивања апсолутног хаоса у FBI-јевим операцијама, забрањено му је да се приближи било којој електронској трговини на удаљености мањој од 50 метара.

**Улоге:** Џон Траволта, Хју Џекмен, Хали Бери, Дон Чедл
**Режија:** Доминик Сена

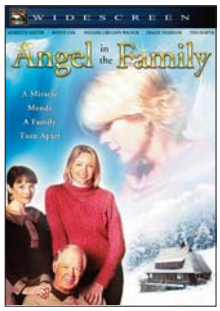


**ХРТ 2** **13.30**

## Анђео у породици

Сара живи с остарјелим оцем. Има везу с Џоом, који избјегава чврсту обавезу. Живи препуштена њима двојици, као да је заборавила на себе и изгубила контролу над сопственим животом. За то вријеме њена млађа сестра Бет живи у Чикагу, срећно је удата и има бриљантну каријеру. Сестре се никад нису добро слагале. Сара је увијек била одговорнија и теже долазила до онога што жели, док је лијепа, размажена Бет била мезимица оца и мајке и популарна изван куће. Кад отац доживи лакши мождани удар, зажели да оду у кућу у којој су проводили празнике кад је мајка била жива.

**Улоге:** Трејси Нидем, Наташа Грегсон Вагнер, Рони Кокс, Мередит Бакстер
**Режија:** Џори Стенфорд Браун

### РТРС

| | |
|---|---|
| 6.00 | Инфо канал |
| 6.30 | Јутарњи програм |
| 9.00 | Вијести |
| 9.10 | Можемо ли вјеровати науци |
| 10.00 | Једном давно |
| 10.30 | Дјеца фестивала |
| 11.00 | Отпишта |
| 11.30 | Хероји и феномени |
| 12.00 | Дневник |
| 12.10 | Приче из радионице, серија |
| 13.00 | Крај династије Обреновић, серија |
| 14.00 | Ларин избор, серија |
| 15.00 | Вијести |
| 15.10 | Ларин избор, серија |
| 16.00 | Дани малих ствари |
| 16.30 | Српска данас |
| 17.10 | Избори |
| 17.30 | Међународни сајам књиге Бањалука |
| 17.50 | Аристократи, серија |
| 18.40 | Избори |
| 19.30 | Дневник |
| 20.10 | Приче из радионице, серија |
| 21.00 | ФИЛМ |
| 22.40 | Дневник |
| 23.10 | Избори |
| 23.40 | ФИЛМ Тренер |
| 1.10 | Приче из радионице, серија |
| 2.00 | Пад династије Обреновић, серија |
| 3.00 | Дневник |
| 3.20 | Отпишта |
| 3.40 | Хероји и феномени |
| 4.10 | Дани малих ствари |
| 4.20 | Аристократи |
| 5.10 | Музика |

### БН

| | |
|---|---|
| 6.30 | Јутарњи програм |
| 8.30 | Серија |
| 10.00 | Новости |
| 10.05 | ФИЛМ |
| 12.00 | Новости |
| 12.10 | ФИЛМ |
| 14.00 | Новости |
| 14.05 | ФИЛМ |
| 16.00 | Дневник |
| 16.20 | Ружа вјетрова, серија |
| 17.00 | Неко те посматра, серија |
| 18.00 | Данас у Српској |
| 18.30 | Ружа вјетрова, серија |
| 19.30 | Дневник |
| 20.00 | Дебата |
| 21.00 | Предизборна хроника |
| 22.30 | Дневник |
| 23.00 | Неко те посматра, серија |
| 23.40 | ФИЛМ |
| 1.30 | Звијездано небо |

### РТС1

| | |
|---|---|
| 6.00 | Јутарњи програм |
| 9.05 | Цео живот за годину дана, серија |
| 9.40 | Траг |
| 10.20 | Игром и пјесмом кроз Мексико |
| 11.00 | Via militaris |
| 12.00 | Дневник |
| 12.10 | Спорт плус |
| 12.30 | Мјесто злочина: Лас Вегас, серија |
| 13.20 | ФИЛМ Џејн Доу: Како отпустити шефа |
| 14.40 | Гастрономад |
| 15.00 | Ово је Србија |
| 15.50 | Цват липе на Балкану, серија |
| 17.00 | Дневник РТ Војводина |
| 17.20 | Шта радите, бре |
| 17.40 | Београдска хроника |
| 18.20 | Око |
| 19.00 | Слагалица |
| 19.30 | Дневник |
| 20.00 | Цват липе на Балкану, серија |
| 21.00 | ФИЛМ Ер Америка |
| 23.00 | Мјесто злочина: Лас Вегас, серија |
| 23.40 | Дневник |
| 0.00 | Хероји, серија |
| 0.50 | ФИЛМ Нека остане међу нама |
| 2.20 | Репризни програм |

### РТС2

| | |
|---|---|
| 6.00 | Концерт за добро јутро |
| 6.50 | Слагалица |
| 7.30 | Програм за дјецу |
| 8.20 | Школски програм |
| 9.40 | е-ТВ |
| 10.00 | ТВ мрежа |
| 10.40 | Вавилон |
| 11.10 | Добро је добро је знати |
| 11.40 | Чело фест |
| 12.20 | Трезор |
| 13.20 | Програм за дјецу |
| 13.40 | Школски програм |
| 14.50 | Фудбал (ж): Спартак - Гетеборг |
| 17.00 | Очајне домаћице, серија |
| 17.40 | Ватерполо: Партизан - Галатасарај |
| 19.00 | Линк |
| 19.30 | Играле се дјеце |
| 20.00 | У свијету |
| 20.30 | Беокулт |
| 21.00 | Очајне домаћице, серија |
| 21.40 | ФИЛМ |
| 23.10 | Ансамбл руске армије из Санкт Петербурга |
| 0.20 | Репризни програм |

### Б92

| | |
|---|---|
| 7.30 | Више од живота |
| 8.50 | Цртани филм |
| 9.30 | Кажипрст |
| 10.00 | Вијести |
| 10.30 | Амерички топ модел |
| 11.30 | Цртани филм |
| 13.20 | Нинџа ратници |
| 14.20 | ФИЛМ Визионари |
| 16.00 | Вијести |
| 16.30 | Спортски преглед |
| 17.00 | Штребери, серија |
| 17.30 | Пријатељи, серија |
| 18.30 | Вијести |
| 19.10 | Нинџа ратници |
| 20.00 | Никита, серија |
| 21.00 | ФИЛМ Шифра: Сабљарка |
| 23.00 | Вијести |
| 23.30 | Спортски преглед |
| 23.50 | Амерички топ модел |
| 1.30 | Више од живота |
| - | Инфо |

### ПИНК БХ

| | |
|---|---|
| 6.00 | Моје срце куца за Лолу, серија |
| 7.00 | Удри мушки |
| 10.00 | Обични људи, серија |
| 11.00 | Инфо топ |
| 11.10 | Шопингхоличарке |
| 12.40 | Брзе паре |
| 14.00 | Први VIP кухар |
| 14.40 | Моје срце куца за Лолу, серија |
| 15.50 | Инфо топ |
| 16.30 | Мала невјеста, серија |
| 17.20 | Сасурал Симар Ка, серија |
| 17.50 | Инфо топ |
| 18.10 | Савршено складан свијет |
| 18.30 | Сити ексклузив |
| 18.50 | Изборна хроника |
| 19.00 | Мала невјеста, серија |
| 20.20 | Sasural Simar Ka, серија |
| 21.00 | Брачни судија |
| 22.30 | Ђаволља вечера |
| 23.30 | ФИЛМ Ајкулина кожа |
| 1.30 | Сити ексклузив |

**15.10**

**ЛАРИН ИЗБОР,** СЕРИЈА

### АТВ

| | |
|---|---|
| 8.00 | Винкс, цртани филм |
| 8.50 | Вијести |
| 9.00 | Бумба, цртани филм |
| 9.05 | Ноди, цртани филм |
| 9.20 | Мој џепни љубимац, цртани филм |
| 9.30 | Гарфилд, цртани филм |
| 9.50 | Лијени град, цртани филм |
| 10.10 | Бакуган, цртани филм |
| 10.40 | Бен Тен, цртани филм |
| 11.00 | Винкс, цртани филм |
| 11.40 | Вијести |
| 12.00 | Бандини, серија |
| 13.00 | Кад лишће пада, серија |
| 15.20 | Курсаније |
| 16.00 | Вијести |
| 16.10 | Магазин |
| 16.30 | Такеши замак |
| 17.00 | Крај, серија |
| 18.00 | Крв није вода, серија |
| 19.00 | Вијести |
| 19.50 | Бандини, серија |
| 21.00 | Крв није вода, серија |
| 22.00 | Вијести |
| 22.20 | Апостроф |
| 23.00 | ФИЛМ Аматер |
| 0.30 | Ноћни програм |

**17.20**

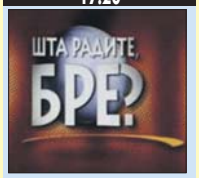


**ШТА РАДИТЕ, БРЕ**

### К3

| | |
|---|---|
| 9.00 | Вијести |
| 9.05 | Пут за Ејвонли, серија |
| 10.00 | Сјевер југ, серија |
| 11.00 | Потрага за правдом, серија |
| 12.00 | Вијести |
| 12.05 | Украдени животи, серија |
| 13.00 | SMS box |
| 15.00 | Вијести |
| 15.05 | Пут за Ејвонли, серија |
| 16.00 | Потез |
| 17.10 | Сјевер југ, серија |
| 18.10 | Храна и вино |
| 18.40 | Новости |
| 19.30 | Дневник РТС |
| 20.00 | Потрага за правдом, серија |
| 21.00 | Ребека, серија |
| 22.00 | Новости |
| 22.30 | Медицинска истрага, серија |
| 23.40 | Ирена Хас, серија |

### ОБН

| | |
|---|---|
| 6.50 | Цртани филмови |
| 9.10 | Скривена камера |
| 9.20 | Принц из Бел Ејра, серија |
| 9.50 | Љубав вјера нада, серија |
| 10.50 | Љубав без граница, серија |
| 11.50 | Crime Time, цртани филм |
| 11.55 | Инфо |
| 12.00 | Најбржи играч, квиз |
| 13.00 | Canan, серија |
| 14.00 | Ин магазин |
| 14.50 | Изгубљени, серија |
| 15.50 | Ларин избор, серија |
| 16.50 | Сулејман Величанствени, серија |
| 17.00 | Инфо |
| 17.05 | Сулејман Величанствени, серија |
| 17.50 | Одбачена, серија |
| 18.50 | Инфо |
| 19.00 | ОБН спорт |
| 19.10 | Ин магазин |
| 20.00 | Сулејман Величанствени, серија |
| 21.00 | Ларин избор, серија |
| 22.00 | Одбачена, серија |
| 23.00 | ММА |
| 0.00 | Најбржи играч |
| 1.00 | Есо ТВ |
| 2.00 | Инфо |
| 2.30 | Ин магазин |
| 3.10 | Европска лига |
| 6.00 | Чувари планета |

**14.40**

**МОЈЕ СРЦЕ КУЦА ЗА ЛОЛУ,** СЕРИЈА

### РАДИО РС

| | |
|---|---|
| 6.00 | Јутарњи програм |
| 9.00 | Вијести |
| 9.05 | Ризница знања |
| 9.40 | Вријеме је за спорт |
| 10.00 | Вијести |
| 10.05 | Заједнички талас |
| 11.00 | Вијести |
| 11.05 | Заједнички талас |
| 12.00 | Подневне новости |
| 12.10 | Запјевајмо пјесме старе |
| 12.30 | Бањалука јуче, данас, сутра |
| 12.40 | Запјевајмо пјесме старе |
| 13.00 | Вијести |
| 13.05 | У ритму дана |
| 14.00 | Вијести |
| 14.05 | Свилен конац |
| 16.00 | Дневник |
| 16.30 | Музика |
| 17.00 | Вијести |
| 17.05 | Избори |
| 17.30 | Актуелности |
| 18.00 | Вијести |
| 18.05 | Мозаик радија |
| 19.00 | Вечерње новости |
| 19.10 | Избори |
| - | Заиграјмо запјевајмо |
| 20.00 | Вијести |
| 20.05 | Оаза |
| 21.00 | Вијести |
| 21.05 | Ризница знања |
| 21.40 | Староградска музика |
| 22.00 | Хроника дана |
| 22.10 | Најсвјетлије странице умјетничке музике |
| 23.00 | Вијести |
| 23.10 | Избори |
| - | Музика |
| 0.00 | Вијести |
| 0.05 | Ноћни програм |
| 2.00 | Саборник |
| 3.00 | Ноћни програм |

## Препоручујемо...

**23³⁰** ПИНК БХ

## Ајкулина кожа

Екипа превараната одлучује да направи план којим ће насамарити популарног водитеља једног квиза, такмичарског карактера. Долазе на идеју да на чудан начин освоје награду од милион долара, која се нуди такмичарима тог шоу програма. Иако ће мислити да је њихов план, који укључује отмицу кћерке популарног водитеља, успјешно разрађен, наилазе на много компликација које пријете да га угрозе.

**Улоге:** Реј Вајз, Ендрју Дивоф, Џеј Аковоне
**Режија:** Тревор Кинг

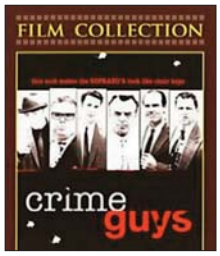

**ХРТ 2** **20.00**

## Школа за фрајере

Роуер је потпуно збуњени радник на паркиралишту из Њујорка чије су мисли заокупљене свим и свачим, а поготово дјевојком Амандом којој се боји прићи. Не би ли подигао самопоуздање, уписује тајни курс који воде бизарни Др. П. и његов асистент Лишер. Њих двојица користе све могуће, па и опасне методе да охрабре своје полазнике. Током обуке, у окружењу препуном неприлагођених чудака, Роуер ће схватити да и сам има некакве потенцијале: потпуно ће се промијенити, ослободити и постати омиљен у групи, а такође и смоћи снаге да се приближи Аманди.

**Улоге:** Били Боб Торнтон, Џон Хедер, Џасинда Барет, Мајкл Кларк Данкан

**Режија:** Тод Филипс

**НОВА** **22.20**

## Забрањени плес

Ниса, предивна принцеза из Бразила, одлучна је у намјери да своје село и бразилске прашуме заштити од мултинационалне компаније која жели да их уништи. Кад са својим шаманом Жоаом отпутује у Лос Анђелес, пошаљу је у сједиште фирме "Petramco Corp" као амбасадора добре воље. Унајмљени револвераш побрине се за то да она и не дође до директора. Присиљена да постане кућна помоћница у једној вили на Беверли Хилсу, упозна Џејсона, згодног сина својих послодаваца те се њих двоје заљубе, док Ниса подучава Џејсона еротичном плесу ламбади.

**Улоге:** Сид Хеиг, Лаура Херинг, Џеф Џемс, Миранда Гарисон, Барбра Брајтон

**Режија:** Грејсон Кларк

### БХТ1

| | |
|---|---|
| 7.30 | Природна баштина БиХ |
| 8.00 | Вијести |
| 8.10 | Стратегија сваке, серија |
| 9.00 | Цртани филм |
| 9.10 | Слагалица |
| 9.30 | Нема проблема |
| 10.00 | Вијести |
| 10.10 | Изгубљена част, серија |
| 11.00 | Дијете свјетлости, серија |
| 12.00 | Вијести |
| 12.10 | Друштво знања |
| 12.40 | Живот и остало |
| 13.10 | Импресионистички скандал |
| 14.00 | Вијести |
| 14.10 | Цртани филм |
| 14.30 | Моје олимпијске игре, драма |
| 14.50 | Робот Роби, цртани филм |
| 15.00 | Слагалица |
| 15.20 | Цртани филм |
| 15.40 | Стратегија сваке, серија |
| 16.30 | Природна баштина БиХ |
| 17.00 | Дизајн хране |
| 18.00 | Дијете свјетлости, серија |
| 19.00 | Дневник |
| 19.40 | Музика |
| 20.00 | ФИЛМ Добар мурјак лош мурјак |
| 22.00 | Вијести |
| 22.20 | Сусрет позоришта лутака БиХ |
| 22.40 | Валандер, серија |
| 0.00 | Алтфелдски концерт |

### ТВ1

| | |
|---|---|
| 6.00 | Закон љубави, серија |
| 7.00 | Острво, серија |
| 8.00 | Бонанца, серија |
| 9.00 | Пут у Ејвонли, серија |
| 10.00 | Сјевер југ, серија |
| 11.00 | Потрага за правдом, серија |
| 12.00 | Вијести |
| 12.10 | Екстремни спортови |
| 13.00 | Бонанца, серија |
| 14.00 | Закон љубави, серија |
| 15.00 | Пут у Ејволи, серија |
| 16.00 | Острво, серија |
| 17.00 | Вијести |
| 17.10 | Сјевер југ, серија |
| 18.10 | Заувијек млад, серија |
| 19.00 | Дневник |
| 20.00 | Потрага за правдом, серија |
| 21.00 | ТВ једна |
| 22.00 | Вијести |
| 22.10 | Заувијек млад, серија |
| 22.40 | Медицинска истрага, серија |
| 23.30 | Ирена Хас, серија |
| 0.30 | Дневник |
| 1.30 | ФИЛМ Живот папараца 2 |
| 3.00 | Ноћни програм |

### ХРТ 1

| | |
|---|---|
| 6.00 | Међу нама |
| 7.00 | Добро јутро Хрватска |
| 10.00 | Вијести |
| 10.05 | Флаворс |
| 11.00 | Документарци стила живота |
| 12.00 | Дневник |
| 12.30 | Моћ судбине, серија |
| 13.30 | Др Оз |
| 14.20 | Вијести |
| 14.50 | Религијски програм |
| 15.30 | Образовни програм |
| 16.00 | Док. програм |
| 16.50 | Хрватска уживо |
| 17.00 | Вијести |
| 18.10 | Осми кат |
| 19.00 | Тема дана |
| 19.30 | Дневник |

**12.30**

**МОЋ СУДБИНЕ,** СЕРИЈА

| | |
|---|---|
| 20.00 | Лото |
| 20.10 | Глобално сијело |
| 20.40 | Либар Миљенка Смоје |
| 21.40 | Хоризонти |
| 22.40 | Дневник |
| 23.10 | Други формат |
| 0.20 | Секс и град, серија |
| 0.50 | ФИЛМ Mysterious Death of Nina Chereau |
| 2.20 | Др Оз |
| 3.10 | Серија |
| 3.50 | Осми кат |
| 4.40 | Репризни програм |
| 5.50 | Тема дана |

### ХРТ 2

| | |
|---|---|
| 6.00 | Моћ судбине, серија |
| 7.00 | Мала ТВ |
| 7.30 | Шоолински пажеви, цртани филм |
| 7.50 | Телетабис, цртани филм |
| 8.20 | Конор на тајном задатку, серија |
| 8.40 | Обична клинка, серија |
| 10.00 | Сједнице Хрватског сабора |
| 13.30 | ФИЛМ Анђео у породици |
| 15.10 | Школски сат |
| 16.00 | Регионални дневник |
| 16.20 | Жупанијска панорама |
| 16.40 | Мала ТВ |
| 17.10 | Цртани филм |
| 17.20 | Док. програм |
| 17.50 | Edgemont, серија |
| 18.20 | Синови Туксона, серија |
| 18.40 | Нови клинци с Беверли Хилса, серија |
| 19.30 | Док. програм |

**17.50**

**EDGEMONT,** СЕРИЈА

| | |
|---|---|
| 20.00 | ФИЛМ Школа за фрајере |
| 21.40 | Top Gear |
| 22.30 | Залагаоница |
| 23.20 | Муђке, серија |
| 0.50 | Битанге и принцезе, серија |
| 1.20 | Музика |

### НОВА

| | |
|---|---|
| 7.20 | Speed Racer, цртани филм |
| 8.00 | Поља наде, серија |
| 9.00 | Изгубљена част, серија |
| 10.00 | Моја мајка, серија |
| 11.00 | Вокер тексашки ренџер, серија |
| 12.00 | Заувијек сусједи, серија |
| 12.30 | Ин магазин |
| 13.20 | Ларин избор, серија |
| 14.20 | Masterchef |
| 15.20 | Вокер тексашки ренџер, серија |
| 16.20 | Заувијек сусједи, серија |
| 17.00 | Вијести |
| 17.20 | Ин магазин |
| 18.00 | Поља наде, серија |
| 19.10 | Дневник |

**15.20**

**ВОКЕР ТЕКСАШКИ РЕНЏЕР,** СЕРИЈА

| | |
|---|---|
| 20.00 | Изгубљена част, серија |
| 20.50 | Ларин избор, серија |
| 21.50 | Masterchef |
| 23.00 | Вијести |
| 22.20 | ФИЛМ Забрањени плес |
| 1.00 | ФИЛМ Валентиново |
| 2.50 | Прошли живот, серија |
| 3.30 | Дјевојке на задатку, серија |
| 4.20 | Езо ТВ |
| 5.20 | Дневник |
| 6.10 | Ин магазин |

### РТЛ

| | |
|---|---|
| 6.40 | РТЛ данас |
| 7.00 | Моји шепни љубимци, цртани филм |
| 7.30 | Бен 10, цртани филм |
| 8.00 | Галилео |
| 9.00 | Мектајвер, серија |
| 11.20 | Магазин |
| 11.40 | Крв није вода, серија |
| 12.50 | Ружа вјетрова, серија |
| 13.50 | Сулејман Величанствени, серија |
| 15.00 | Мектајвер, серија |
| 16.50 | РТЛ од 5 до 5 |
| 17.00 | Галилео |
| 18.00 | Магазин |
| 18.30 | РТЛ данас |
| 19.00 | Крв није вода, серија |

**7.30**

**БЕН 10,** ЦРТАНИ ФИЛМ

| | |
|---|---|
| 20.00 | Сулејман Величанствени, серија |
| 21.00 | Ружа вјетрова, серија |
| 22.00 | Менталист, серија |
| 23.40 | Вијести |
| 0.00 | Закон и ред, серија |
| 1.40 | Астро шоу |
| 2.40 | ФИЛМ Велика гужва у Бронксу |
| 4.00 | РТЛ данас |

### N. Geographic

| | |
|---|---|
| 8.00 | CSI: Све о мени |
| 8.50 | Приступ 360° свјетској баштини |
| 9.50 | Шаптач псима |
| 10.40 | Древни икс фајлови |
| 11.40 | Истраживање планете Земље |
| 12.30 | Секунде до катастрофе |
| 13.30 | Шаптач псима |
| 14.20 | Истраживање планете Земље |
| 15.20 | Древни икс фајлови |
| 16.10 | Мегаграђевине |
| 17.10 | Авионске несреће |
| 18.00 | Шаптач псима |
| 19.00 | CSI: Све о мени |
| 19.50 | Истраживање планете Земље |

**9.50**

**ШАПТАЧ ПСИМА**

| | |
|---|---|
| 21.00 | CSI: Све о мени |
| 21.50 | Истраживање планете Земље |
| 22.50 | Ћоркирани у иностранству |
| 23.40 | CSI: Све о мени |
| 0.40 | Истраживање планете Земље |
| 1.30 | Ћоркирани у иностранству |
| 2.30 | Истраживање планете Земље |
| 3.20 | Секунде до катастрофе |
| 4.20 | Истраживање планете Земље |
| 5.10 | Секунде до катастрофе |
| 6.10 | Најневерoватније фотографије НГ |
| 7.00 | Секунде до катастрофе |

**17⁵⁰** **РТРС**

## Аристократи

Засновано на истинитој причи о високој политици и романси, породичној солидарности и катастрофи аристократске енглеске породице из 18. вијека, серија прати дуг и често турбулентан живот сестара Ленокс, кћерки војводе од Римонда. Моћ, скандали, породичне интриге и гламур.

**Улоге:** Серена Гордон, Џералдина Сомервил, Алун Армстронг, Дајана Квик

**Режија:** Дејвид Кефри

**23⁴⁰** **РТРС**

## Тренер

За његове пријатеље и дјевојку Зои Ник је застао у трајној адолесценцији: приближава се тридесетима, нема посао и не сноси никакве одговорности. Када га Зои изненада напушта и одлази у Лос Анђелес ради посла, Ник смишља стратегију како да је поново освоји и да му се врати: прихватиће посао као тренер јуниорског фудбалског тима. У почетку тај план је само стратегија и диверзија, али онда највише због Хектора, најбољег играча тима, Ник се преда послу и веже за играче.

**Улоге:** Хју Денси, Џонатан Гутијерез, Лијане Балабан

**Режија:** Вил Фрирс

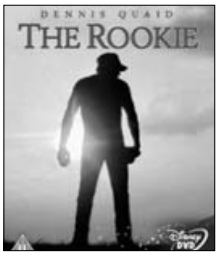

**РТРС** 23.40

## Гледајући детективе

Нил, самопрозвани филмофил и власник продавнице старих филмова, увијек је био срећан што живот посвећује свом омиљеном филмском жанру, "ноир филму". Нил је толико заокупљен гледањем филмова и цитирањем сценарија да живот лети поред њега. Ту његову страст за филмовима подржавају и његови пријатељи. Када упозна Виолет, праву фаталну жену, његов свакодневни живот окрене се наопако, а линија између стварности и филмова убрзо постаје мутна. Пошто је Виолет сушта супротност Нилу, код њих долази до снажне и кобне привлачности.
**Улоге:** Килијан Марфи, Луси Лиу, Џејсон Судеикис, Марк Харелик
**Режија:** Пол Сотер

**НОВА** 0.00

## Живот на ивици

Филм говори о траумаticном дјетињству писца Аугустена Бороуза. Послије развода његових родитеља Аугустена напушта психички нестабилна мајка, која жели да постане пјесник и шаље га да живи с њеним психијатром-варалицом и његовом шашавом породицом. Кад с 13 година схвати да је хомосексуалац, Аугустен се упушта се у везу с другим усвојеним сином. Са 17 година Аугустен напокон успијева да побјегне емоционалном хаосу и сели се у Њујорк да би постао писац.
**Улоге:** Анет Бенинг, Џозеф Крос, Брајан Кокс, Џозеф Фајнс, Алек Болдвин
**Режија:** Рајан Марфи

### РТРС

| | |
|---|---|
| 6.00 | Инфо канал |
| 6.30 | Јутарњи програм |
| 9.00 | Вијести |
| 9.10 | Аристократи, серија |
| 10.00 | Једном давно |
| 10.30 | Дјеца фестивала |
| 11.00 | Огњишта |
| 11.30 | Хероји и феномени |
| 12.00 | Дневник |
| 12.10 | Приче из радионице, серија |
| 13.00 | Крај династије Обреновић, серија |
| 14.00 | Ларин избор, серија |
| 15.00 | Вијести |
| 15.10 | Ларин избор, серија |
| 16.00 | Ђоровићеви сусрети |
| 16.30 | Српска данас |
| 17.10 | Избори |
| 17.20 | Гастрономад |
| 17.30 | Амадеус бенд |
| 17.50 | Аристократи, серија |
| 18.40 | Избори |
| 19.30 | Дневник |

**11.00**

**ОГЊИШТА**

| | |
|---|---|
| 20.10 | Приче из радионице, серија |
| 21.10 | Избори |
| 22.40 | Дневник |
| 23.10 | Избори |
| 23.40 | ФИЛМ Гледајући детективе |
| 1.10 | Приче из радионице, серија |
| 2.00 | Крај династије Обреновић, серија |
| 2.50 | Дневник |
| 3.20 | Избори |
| 4.50 | Огњишта |
| 5.10 | Аристократи, серија |

### БН

| | |
|---|---|
| 6.30 | Јутарњи програм |
| 8.30 | Серија |
| 10.00 | Новости |
| 10.05 | ФИЛМ |
| 12.00 | Новости |
| 12.10 | ФИЛМ |
| 14.00 | Новости |
| 14.05 | ФИЛМ |
| 16.00 | Дневник |
| 16.10 | Ружа вјетрова, серија |
| 17.00 | Неко те посматра, серија |
| 18.00 | Данас у Српској |
| 18.30 | Ружа вјетрова, серија |
| 19.30 | Дневник |
| 20.00 | Дебата |
| 21.00 | Предизборна хроника |
| 22.30 | Дневник |
| 23.00 | Неко те посматра, серија |
| 23.40 | ФИЛМ |
| 1.30 | Звјездано небо |

### АТВ

| | |
|---|---|
| 8.00 | Винкс, цртани филм |
| 8.50 | Вијести |
| 9.00 | Бумба, цртани филм |
| 9.05 | Ноди, цртани филм |
| 9.20 | Мој шепни љубимац, цртани филм |
| 9.30 | Гарфилд, цртани филм |
| 9.50 | Лијени град, цртани филм |
| 10.10 | Бакуган, цртани филм |
| 10.40 | Бен Тен, цртани филм |
| 11.00 | Винкс, цртани филм |
| 11.40 | Вијести |
| 12.00 | Бандини, серија |
| 13.00 | Кад лишће пада, серија |
| 15.20 | Курсашије |
| 16.00 | Вијести |
| 16.10 | Магазин |
| 16.30 | Такеши замак |
| 17.00 | Крај, серија |
| 18.00 | Крв није вода, серија |
| 19.00 | Вијести |
| 19.50 | Бандини, серија |
| 21.00 | Приватно |
| 22.00 | Вијести |
| 22.20 | Апостроф |
| 23.00 | ФИЛМ Траума |
| 0.30 | Ноћни програм |

### РТС1

| | |
|---|---|
| 6.00 | Јутарњи програм |
| 9.00 | Цео живот за годину дана, серија |
| 9.50 | Сасвим природно |
| 10.20 | Моја лијепа Србија |
| 11.00 | Вија милитарис |
| 11.50 | Дневник |
| 12.10 | Спорт плус |
| 12.20 | Мјесто злочина: Лас Вегас, серија |
| 13.10 | ФИЛМ Нови швајцарски Робинзони |
| 15.00 | Ово је Србија |
| 15.50 | Цват липе на Балкану, серија |
| 17.00 | Дневник РТ Војводина |
| 17.20 | Шта радите, бре |
| 17.40 | Београдска хроника |
| 18.20 | Око магазин |
| 19.00 | Слагалица |
| 19.30 | Дневник |

**12.10**

**СПОРТ ПЛУС**

| | |
|---|---|
| 20.00 | Цват липе на Балкану, серија |
| 21.00 | ФИЛМ Море љубави |
| 23.00 | Мјесто злочина: Лас Вегас, серија |
| 23.50 | Дневник |
| 0.00 | Хероји, серија |
| 0.50 | ФИЛМ Свети дим |
| 2.50 | Репризни програм |

### РТС2

| | |
|---|---|
| 6.00 | Концерт за добро јутро |
| 6.40 | Слагалица |
| 7.20 | Програм за дјецу |
| 8.10 | Школски програм |
| 9.30 | Линк |
| 10.00 | Српске спортске легенде |
| 10.30 | Образовни програм |
| 11.00 | У свијету |
| 11.30 | Траг у простору |
| 12.00 | Музика |
| 12.30 | Беокулт |
| 13.00 | Трезор |
| 14.00 | Школски програм |
| 15.50 | ТВ лица |
| 16.50 | Образовни програм |
| 17.20 | Очајне домаћице, серија |
| 18.00 | Романо Кубано |
| 18.30 | Програм за дјецу |
| 20.00 | Живот и стандарди |
| 20.30 | Метрополис |
| 21.00 | Очајне домаћице, серија |
| 21.40 | Међу нама |
| 22.40 | Антон Брукнер: Симфонија бр. 5 у б-дуру |
| 0.00 | Бунт |
| 0.30 | Репризни програм |

### К3

| | |
|---|---|
| 9.00 | Вијести |
| 9.05 | Пут за Ејвонли, серија |
| 10.00 | Сјевер југ, серија |
| 11.00 | Потрага за правдом, серија |
| 12.00 | Вијести |
| 12.05 | Украдени животи, серија |
| 12.50 | SMS box |
| 15.00 | Вијести |
| 15.05 | Пут за Ејвонли, серија |
| 16.00 | Земља извор живота |
| 17.10 | Сјевер југ, серија |
| 18.10 | Храна и вино |
| 18.40 | Новости |
| 19.30 | Дневник РТС |
| 20.00 | Потрага за правдом, серија |
| 21.00 | Став |
| 22.00 | Новости |
| 22.30 | Мјесто злочина, серија |

### Б92

| | |
|---|---|
| 7.30 | Више од живота |
| 8.50 | Цртани филм |
| 9.30 | Хоћу да знам |
| 10.00 | Вијести |
| 10.30 | Амерички топ модел |
| 11.30 | Цртани филмови |
| 13.00 | Нинџа ратници |
| 14.00 | ФИЛМ Револуција |
| 16.00 | Вијести |
| 16.30 | Спортски преглед |
| 17.00 | Штребери, серија |
| 17.30 | Пријатељи, серија |
| 18.30 | Вијести |
| 19.10 | Нинџа ратници |
| 20.00 | Никита, серија |
| 21.00 | ФИЛМ Прљави Хари: Коло смрти |
| 23.00 | Вијести |
| 23.30 | Спортски преглед |
| 23.50 | Амерички топ модел |
| 1.30 | Више од живота |
| - | Инфо |

### ОБН

| | |
|---|---|
| 6.50 | Цртани филмови |
| 9.10 | Скривена камера |
| 9.20 | Принц из Бел Ејра, серија |
| 9.50 | Љубав, вјера, нада, серија |
| 10.50 | Љубав без граница, серија |
| 11.50 | Crime Time, цртани филм |
| 11.55 | Инфо |
| 12.00 | Најбржи играч, квиз |
| 13.00 | Цанан, серија |
| 14.00 | Ин магазин |
| 14.50 | Изгубљени, серија |
| 15.50 | Ларин избор, серија |
| 16.50 | Сулејман Величанствени, серија |
| 17.00 | Инфо |
| 17.05 | Сулејман Величанствени, серија |
| 17.50 | Одбачена, серија |
| 18.50 | Инфо |
| 19.00 | ОБН спорт |
| 19.10 | Ин магазин |
| 20.00 | Сулејман Величанствени, серија |
| 21.00 | Ларин избор, серија |
| 22.00 | Одбачена, серија |
| 23.00 | Телеринг |
| 0.00 | Најбржи играч |
| 1.00 | Езо ТВ |
| 2.00 | Инфо |
| 2.30 | Ин магазин |
| 3.10 | Европска лига |
| 5.00 | Чувари планета |

### ПИНК БХ

| | |
|---|---|
| 6.00 | Моје срце куца за Лолу, серија |
| 7.00 | Удри мушки |
| 10.00 | Обични људи, серија |
| 11.00 | Инфо топ |
| 11.10 | Гранд шоу |
| 12.40 | Брзе паре |
| 14.00 | Први VIP кувар |
| 14.40 | Моје срце куца за Лолу, серија |
| 15.50 | Инфо топ |
| 16.30 | Мала невјеста, серија |
| 17.20 | Сасурал Симар Ка, серија |
| 17.50 | Инфо топ |
| 18.30 | Сити ексклузив |
| 18.50 | Изборна хроника |
| 19.00 | Мала невјеста, серија |

**19.00**

**МАЛА НЕВЈЕСТА,** СЕРИЈА

| | |
|---|---|
| 20.20 | Сасурал Симар Ка, серија |
| 21.00 | Забрањени форум |
| 22.30 | Све за љубав |
| 0.00 | ФИЛМ Замагљена свијест |
| 1.30 | Сити ексклузив |
| 2.00 | Голд експрес |

### РАДИО РС

| | |
|---|---|
| 6.00 | Јутарњи програм |
| 9.00 | Вијести |
| 9.05 | Ризница знања |
| 9.40 | Вријеме је за спорт |
| 10.00 | Вијести |
| 10.05 | Заједнички талас |
| 11.00 | Вијести |
| 11.05 | Заједнички талас |
| 12.00 | Подневне новости |
| 12.10 | Запјевајмо пјесме старе |
| 12.30 | Бањалука јуче, данас, сутра |
| 12.40 | Запјевајмо пјесме старе |
| 13.00 | Вијести |
| 13.05 | У ритму дана |
| 14.00 | Вијести |
| 14.05 | Свилен конац |
| 16.00 | Дневник |
| 16.30 | Музика |
| 17.00 | Вијести |
| 17.05 | Избори |
| 17.30 | Актуелности |
| 18.00 | Вијести |
| 18.05 | Мозаик радија |
| 19.00 | Вечерње новости |
| 19.10 | Избори |
| - | Заиграјмо, запјевајмо |
| 20.00 | Вијести |
| 20.05 | Хигијена живота |
| 21.00 | Вијести |
| 21.05 | Ризница знања |
| 21.40 | Староградска музика |
| 22.00 | Хроника дана |
| 22.10 | Најсвјетлије странице умјетничке музике |
| 23.00 | Вијести |
| 23.10 | Избори |
| - | Музика |
| 0.00 | Поноћне вијести |
| 0.05 | Ноћни програм |

## Препоручујемо...

**2⁵⁰** НОВА

## Tekkon Kinkreet

У Граду блага, у којем се Мјесец смијеши и дјечаци могу летјети, живот може бити и лијеп и бруталан. То поготово вриједи за јунаке Црног и Бијелог, два дјечака с улице који чувају град борећи се против групе злих јакуза и страних убица који покушавају да владају запуштеном метрополом. Динамична прича о братству која се бави недостацима данашњег друштва, изгубљеном правом љубави те добротом људског срца.
**Гласови:** Ју Аои Јусуке Исеја, Канкуро Кудо, Масахиро Мотоки
**Режија:** Мајкл Аијас

**БХТ 1** **23.00**

## Ђаволље језеро

Не размишљајући превише, млада Џулинез одлучи се на брак с вршњаком Мичом, у кога се заљубила на први поглед. Млади пар одлучи да проведе медени мјесец у романтичној брвнари, на усамљеном језерском острвцету усред бескрајних тамних шума. Убрзо младић почиње да показује знакове дубоке посесивности, који се убрзо разоткривају као душевна болест погубна за околину. Невјеста се више не бори да би сачувала свој краткотрајан брак, већ покушава да спаси голи живот.

**Улоге:** Кип Парду, Тара Рид, Мередит Бакстер, Дан Гантер
**Режија:** Џоел Виртел

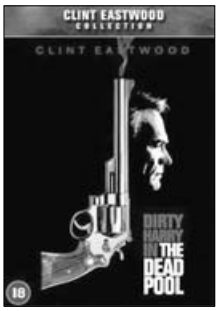


**Б92** **21.00**

## Прљави Хари: Коло смрти

Инспектор Хари Калахан истражује низ убистава која су повезана с игром "Dead Pool" у којој се учесници кладе ко ће с листе познатих имена први умријети у одређеном временском периоду. Игра се одвија на снимању јефтиног хорора. Редитељ, познат по прилично "крвавим" филмовима, и сам подстиче игру па је, кад особе с листе почну да умиру, свакако и најсумњивији. На листи се налази и име инспектора Калахана.

**Улоге:** Клинт Иствуд, Патриша Кларксон, Еван Ким, Лијам Нисон, Дејвид Хант
**Режија:** Бади Ван Хорн

### БХТ1

| | |
|---|---|
| 7.30 | Природна баштина БиХ |
| 8.10 | Стратегија сваке, серија |
| 9.00 | Цртани филм |
| 9.10 | Слагалица |
| 9.30 | Робот Роби, цртани филм |
| 9.40 | Цртани филм |
| 10.10 | Изгубљена част, серија |
| 11.00 | Дијете свјетлости, серија |
| 12.00 | Вијести |
| 12.10 | Дизајн хране |
| 13.10 | Сусрет позоришта лутака БиХ |
| 13.40 | Гастро кутак |
| 14.10 | Вијести |
| 14.30 | Френдери, цртани филм |
| 14.40 | ТВ енциклопедија |
| 14.50 | Слагалица |
| 15.20 | Дјечији фестивали |
| 15.40 | Антологија бх. севдалинке |
| 16.30 | Природна баштина БиХ |
| 17.00 | Бар код |
| 17.30 | Путеви здравља |
| 18.00 | Дијете свјетлости, серија |
| 19.00 | Дневник |
| 19.40 | Ретровизор |
| 20.10 | Џејк, серија |
| 21.00 | Избори |
| 22.30 | Вијести |
| 22.50 | Јахорина филм фестивал, хроника |
| 23.00 | ФИЛМ Ђаволље језеро |
| 0.40 | Џејк, серија |

### ХРТ 1

| | |
|---|---|
| 6.00 | Религијски програм |
| 7.00 | Добро јутро, Хрватска |
| 10.00 | Вијести |
| 10.05 | Флаворс |
| 11.00 | Документарци стила живота |
| 12.00 | Дневник |
| 12.30 | Моћ судбине, серија |
| 13.30 | Др Оз |
| 14.20 | Вијести |
| 14.50 | Тренутак спознаје |
| 15.30 | Позитивно |
| 16.00 | Док. програм |
| 16.50 | Хрватска уживо |
| 17.00 | Вијести |
| 18.10 | Осми кат |
| 19.00 | Тема дана |

### ХРТ 2

| | |
|---|---|
| 6.00 | Моћ судбине, серија |
| 7.00 | Мала ТВ |
| 7.30 | Бетмен и храбри суперјунаци, цртани филм |
| 7.50 | Телетабис, цртани филм |
| 8.20 | Конор на тајном задатку, серија |
| 8.40 | Обична клинка, серија |
| 9.00 | Школски сат |
| 10.00 | Сједница Хрватског сабора |
| 13.30 | Саборска хроника |
| 13.30 | ФИЛМ |
| 15.10 | Школски сат |
| 16.00 | Регионални дневник |
| 16.20 | Жупанијска панорама |
| 16.40 | Мала ТВ |
| 17.10 | Цртани филм |
| 17.20 | Док. програм |
| 17.50 | Edgemont, серија |
| 18.20 | Синови Туксона, серија |
| 18.40 | Нови клинци с Беверли Хилса, серија |
| 19.30 | Док. програм |

### НОВА

| | |
|---|---|
| 7.20 | Спеед Рацер, цртани филм |
| 8.00 | Поља наде, серија |
| 9.00 | Изгубљена част, серија |
| 10.00 | Моја мајка, серија |
| 11.00 | Вокер, тексашки ренџер, серија |
| 12.00 | Заувијек сусједи, серија |
| 12.30 | Ин магазин |
| 13.20 | Ларин избор, серија |
| 14.20 | Masterchef |
| 15.20 | Вокер, тексашки ренџер, серија |
| 16.20 | Заувијек сусједи, серија |
| 17.00 | Вијести |
| 17.20 | Ин магазин |
| 18.00 | Поља наде, серија |
| 19.10 | Дневник |

### РТЛ

| | |
|---|---|
| 6.40 | РТЛ данас |
| 7.20 | Моји шепни љубимци, цртани филм |
| 7.40 | Бен Тен, цртани филм |
| 8.00 | Галилео |
| 9.00 | Мекгајвер, серија |
| 11.30 | Магазин |
| 11.50 | Крв није вода, серија |
| 13.00 | Ружа вјетрова, серија |
| 13.50 | Сулејман Величанствени, серија |
| 15.00 | Мекгајвер, серија |
| 16.50 | РТЛ од 5 до 5 |
| 17.00 | Галилео |
| 18.00 | Магазин |
| 18.30 | РТЛ данас |
| 19.00 | Крв није вода, серија |

### N. Geographic

| | |
|---|---|
| 8.00 | Трава у Америци |
| 8.50 | Најстрожи амерички затвори |
| 9.50 | Шаптач псима |
| 10.40 | Древни икс фајлови |
| 11.40 | Истраживање планете Земље |
| 12.30 | Секунде до катастрофе |
| 13.30 | Шаптач псима |
| 14.20 | Истраживање планете Земље |
| 15.20 | Древни икс фајлови |
| 16.10 | Мегаграђевине |
| 17.10 | Авионске несреће |
| 18.00 | Шаптач псима |
| 19.00 | Трава у Америци |
| 19.50 | Иза решетака |

### ТВ1

| | |
|---|---|
| 6.00 | Закон љубави, серија |
| 7.00 | ТВ једна |
| 8.00 | Бонанца, серија |
| 9.00 | Пут у Ејвонли, серија |
| 10.00 | Сјевер југ, серија |
| 11.00 | Потрага за правдом, серија |
| 12.00 | Вијести |
| 12.10 | Екстремни спортови |
| 13.00 | Бонанца, серија |
| 14.00 | Закон љубави, серија |
| 15.00 | Пут у Ејвонли, серија |
| 16.00 | ТВ једна |
| 17.00 | Вијести |
| 17.10 | Сјевер југ, серија |
| 18.10 | Заувијек млад, серија |
| 19.00 | Дневник |
| 20.00 | Потрага за правдом, серија |
| 21.00 | Ја бирам госте |
| 22.20 | Вијести |
| 22.40 | Мјесто злочина, серија |
| 0.30 | Дневник |
| 1.30 | Ја бирам госте |
| 3.00 | Ноћни програм |

**12.30**

**МОЋ СУДБИНЕ,** СЕРИЈА

| | |
|---|---|
| 19.30 | Дневник |
| 20.00 | Шта сам ти учинила |
| 20.50 | Спектар |
| 21.40 | Паралеле |
| 22.10 | Пола уре културе |
| 22.40 | Дневник |
| 23.30 | ФИЛМ Following |
| 0.40 | ФИЛМ |
| 2.20 | Др Оз |
| 3.00 | Серија |
| 3.50 | Осми кат |
| 4.40 | Репризни програм |
| 5.50 | Тема дана |

**0.50**

**БИТАНГЕ И ПРИНЦЕЗЕ,** СЕРИЈА

| | |
|---|---|
| 20.00 | ФИЛМ Далеко од очију |
| 22.00 | Top Gear |
| 22.50 | Сестра Џеки, серија |
| 23.50 | Муњке, серија |
| 0.50 | Битанге и принцезе, серија |
| 1.20 | Музика |

**15.20**

**ВОКЕР, ТЕКСАШКИ РЕНЏЕР,** СЕРИЈА

| | |
|---|---|
| 20.00 | Изгубљена част, серија |
| 20.40 | Ларин избор, серија |
| 21.40 | Masterchef |
| 22.50 | Провјерено |
| 23.50 | Вијести |
| 0.00 | ФИЛМ Живот на ивици |
| 2.20 | Магазин ММА лиге |
| 2.50 | ФИЛМ Tekkon Kinkreet |
| 4.00 | Езо ТВ |
| 5.00 | Дјевојке на задатку, серија |
| 6.00 | Дневник |
| 6.50 | Ин магазин |

**15.00**

**МЕКГАЈВЕР,** СЕРИЈА

| | |
|---|---|
| 20.00 | Сулејман Величанствени, серија |
| 21.00 | Ружа вјетрова, серија |
| 22.00 | Мјесто злочина, серија |
| 23.40 | Вијести |
| 0.00 | Менталист, серија |
| 1.30 | Астро шоу |
| 2.30 | Закон и ред, серија |
| 4.10 | РТЛ данас |

**9.50**

**ШАПТАЧ ПСИМА**

| | |
|---|---|
| 21.00 | Трава у Америци |
| 21.50 | Нарко-бизнис |
| 22.50 | Ђоркирани у иностранству |
| 23.40 | Трава у Америци |
| 0.40 | Нарко-бизнис |
| 1.30 | Ђоркирани у иностранству |
| 2.30 | Истраживање планете Земље |
| 3.20 | Секунде до катастрофе |
| 4.20 | Истраживање планете Земље |
| 5.10 | Секунде до катастрофе |
| 6.10 | Најневероватније фотографије NG |
| 7.00 | Секунде до катастрофе |

**0⁰⁰** ПИНК БХ

## Замагљена свијест

Успјешни холивудски сценариста Хадсон Милбанк пати од психичког поремећаја који од њега направи емотивног инвалида. Покушава да пронађе излаз из ситуације у којој се налази, али ниједан доктор ни лијекови које они препоручују му не помажу. Тек када сусретне шармантну Сару, он схвати шта му је заиста потребно да би се извукао из депресије.

**Улоге:** Метју Пери, Лин Колинс, Кевин Полок, Мери Стинбурген
**Режија:** Харис Голдберг

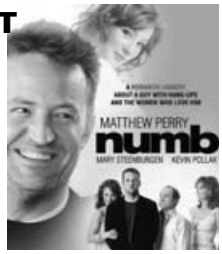


**20⁰⁰** ХРТ 2

## Далеко од очију

Уз помоћ свог пријатеља професионални пљачкаш банака бјежи из затвора те успут отме шефицу полиције. Тада се два робијаша упуте према Детроиту како би обавили свој посљедњи, велики посао, а полицајка је присиљена да сарађује с њима. Послије неког времена шефица полиције схвати да јој се један од њих двојице свиђа, те почне да се двоуми треба ли да им помогне или не.

**Улоге:** Џори Клуни, Џим Робинсон, Џенифер Лопез
**Режија:** Стивен Содерберг

**Б92** **21.00**

## Бандити

Њих двојица су екипа, њих троје су бандити. Џо Блек и Тери Колинс пљачкаши су банака, бјегунци који се надају да ће низом пљачки успјети да финансирају свој сан о пензији "џужно од границе". Неодољиви Џо и његов хипохондрични партнер Тери постају најславнији лопови у земљи, пустошећи банке од Орегона до Калифорније, остављајући за собом ужаснуте банкаре, лоше маске и задивљену јавност. Њихова тактика је сљедећа - ноћ прије пљачке узети директора банке и његову породицу као таоце, вечерати и преспавати код њих, а сутрадан ујутру отићи с њим у банку прије радног времена.

**Улоге:** Брус Вилис, Били Боб Тортон, Кејт Бланшет

**Режија:** Бери Левинсон

**ПИНК БХ** **22.30**

## Дошло доба да се љубав проба

Завршавајући средњу школу, младић и дјевојка настављају љубав рођену у школским клупама. Међутим, долази до сукоба њихових породица: једни су за свадбени завршетак романтичне везе њихове дјеце, док други желе да ту везу прекину. Прича о сукобу генерација, али и о животном добу у којем младалачке љубави неминовно пролазе кроз многа искушења. Наставак филма "Луде године".

**Улоге:** Марко Тодоровић, Гидра Бојанић, Риалда Кадрић

**Режија:** Зоран Чалић

### РТРС

| | |
|---|---|
| 6.00 | Инфо канал |
| 6.30 | Јутарњи програм |
| 9.00 | Вијести |
| 9.10 | Аристократи, серија |
| 10.00 | Једном давно |
| 10.30 | Дјеца фестивала |
| 11.00 | Отпишта |
| 11.30 | Хероји и феномени |
| 12.00 | Дневник |
| 12.10 | Приче из радионице, серија |
| 13.00 | Крај династије Обреновић, серија |
| 14.00 | Ларин избор, серија |
| 15.00 | Вијести |
| 15.10 | Ах та планета |
| 15.30 | Босналијекова ТВ ординација |
| 16.30 | Српска данас |
| 17.10 | Избори |
| 17.20 | Гастрономад |
| 17.30 | Амадеус бенд |
| 18.00 | ТВ Бинго |
| 18.40 | Избори |
| 19.30 | Дневник |

**14.00**

**ЛАРИН ИЗБОР,** СЕРИЈА

| | |
|---|---|
| 20.10 | Приче из радионице, серија |
| 21.10 | Избори |
| 22.40 | Дневник |
| 23.10 | Избори |
| 23.40 | Муњке, серија |
| 1.10 | Приче из радионице, серија |
| 2.00 | Крај династије Обреновић, серија |
| 2.10 | Избори |
| 2.50 | Дневник |
| 3.40 | Отпишта |
| 4.00 | Хероји и феномени |
| 4.20 | Музика |

### БН

| | |
|---|---|
| 6.30 | Јутарњи програм |
| 8.30 | Серија |
| 10.00 | Новости |
| 10.05 | ФИЛМ |
| 12.00 | Новости |
| 12.10 | Док. програм |
| 14.00 | Новости |
| 14.05 | Изазови истине |
| 14.40 | Ријеч више |
| 15.30 | Објективом кроз Сембериј у |
| 16.00 | Дневник |
| 16.20 | Ружа вјетрова, серија |
| 17.00 | Неко те посматра, серија |
| 18.00 | Данас у Српској |
| 18.30 | Ружа вјетрова, серија |
| 19.30 | Дневник |
| 20.00 | Дебата |
| 21.00 | Предизборна хроника |
| 22.30 | Дневник |
| 23.00 | Лото |
| 23.10 | Неко те посматра, серија |
| 23.50 | ФИЛМ |
| 1.30 | Звијездано небо |

### АТВ

| | |
|---|---|
| 8.00 | Винкс, цртани филм |
| 8.50 | Вијести |
| 9.00 | Бумба, цртани филм |
| 9.05 | Ноди, цртани филм |
| 9.20 | Мој омиљени љубимац, цртани филм |
| 9.30 | Гарфилд, цртани филм |
| 9.50 | Лијепи град, цртани филм |
| 10.10 | Бакуган, цртани филм |
| 10.40 | Бен Тен, цртани филм |
| 11.00 | Винкс, цртани филм |
| 11.40 | Вијести |
| 12.00 | Бандини, серија |
| 13.00 | Кад лишће пада, серија |
| 15.20 | Курсаније |
| 16.00 | Вијести |
| 16.10 | Магазин |
| 16.30 | Токеши замак |
| 17.00 | ФИЛМ Нема проблема |
| 19.00 | Вијести |
| 19.50 | Бандини, серија |
| 21.00 | Изборна Амплитуда |
| 22.30 | Вијести |
| 23.00 | Аутошоп магазин |
| 23.30 | ФИЛМ Луди за оружјем |
| 1.30 | Ноћни програм |

### РТС1

| | |
|---|---|
| 6.00 | Јутарњи програм |
| 9.05 | Цео живот за годину дана, серија |
| 10.00 | Разгледница |
| 10.20 | Енциклопедија за радозналe |
| 11.00 | Виа милитарис |
| 12.00 | Дневник |
| 12.10 | Спорт плус |
| 12.20 | Мјесто злочина: Лас Вегас, серија |
| 13.20 | ФИЛМ Харфа траве |
| 15.00 | Ово је Србија |
| 15.50 | Гастрономад |
| 16.00 | Цват липе на Балкану, серија |
| 17.00 | Дневник РТ Војводина |
| 17.20 | Шта радите бре |
| 17.40 | Београдска хроника |
| 18.20 | Око |
| 19.00 | Слагалица |
| 19.30 | Дневник |

**6.00**

**ЈУТАРЊИ ПРОГРАМ**

| | |
|---|---|
| 20.00 | Цват липе на Балкану, серија |
| 21.00 | ФИЛМ Дневна свјетлост |
| 23.00 | Мјесто злочина: Лас Вегас, серија |
| 23.50 | Дневник |
| 0.00 | Хероји, серија |
| 0.50 | ФИЛМ Лука љубави |
| 2.40 | Репризни програм |

### РТС2

| | |
|---|---|
| 6.00 | Концерт за добро јутро |
| 7.00 | Слагалица |
| 7.40 | Програм за дјецу |
| 8.30 | Школски програм |
| 9.40 | Мој љубимац |
| 10.10 | Метрополис |
| 10.40 | Живот и стандарди |
| 11.10 | Бардови театра |
| 12.20 | Мокрањчеви дани |
| 12.40 | Емисија из културе |
| 13.20 | Трезор |
| 14.20 | Школски програм |
| 15.30 | Цркве брвнаре у Србији |
| 16.00 | Екологија |
| 16.30 | Праг села Србије |
| 17.00 | Очајне домаћице, серија |
| 17.40 | Концерт Ане Бекуте |
| 18.10 | Савремени писци |
| 19.10 | Програм за дјецу |
| 20.00 | Док. програм |
| 20.30 | Лов и риболов |
| 21.00 | Очајне домаћице, серија |
| 21.40 | Контекст |
| 22.10 | Видик |
| 23.00 | Октобарски салон |
| 23.30 | Ролингстонси |
| 0.20 | Репризни програм |

### К3

| | |
|---|---|
| 9.00 | Вијести |
| 9.05 | Пут за Ејвонли, серија |
| 10.00 | Сјевер југ, серија |
| 11.00 | Потрага за правдом, серија |
| 12.00 | Вијести |
| 12.05 | Украдени животи, серија |
| 12.50 | SMS Box |
| 15.00 | Вијести |
| 15.05 | Пут за Ејвонли, серија |
| 17.00 | Хроника Добоја |
| 18.00 | Храна и вино |
| 18.40 | Новости |
| 19.30 | Дневник РТС |
| 20.00 | Потрага за правдом, серија |
| 21.00 | Сјевер југ, серија |
| 22.00 | Новости |
| 22.30 | ФИЛМ Паклена вожња |

### Б92

| | |
|---|---|
| 7.30 | Више од живота |
| 8.50 | Цртани филм |
| 9.30 | Хоћу да знам |
| 10.00 | Вијести |
| 10.30 | Амерички топ модел |
| 11.30 | Цртани филмови |
| 13.10 | Нинџа ратници |
| 14.20 | ФИЛМ Пљави Хари: Коло смрти |
| 16.00 | Вијести |
| 16.30 | Спортски преглед |
| 17.00 | Штребери, серија |
| 17.30 | Пријатељи, серија |
| 18.30 | Вијести |
| 19.10 | Нинџа ратници |
| 20.00 | Никита, серија |
| 21.00 | ФИЛМ Бандити |
| 23.20 | Вијести |
| 23.50 | Спортски преглед |
| 0.10 | Амерички топ модел |
| 1.00 | Више од живота |
| - | Инфо |

### ОБН

| | |
|---|---|
| 6.50 | Цртани филмови |
| 9.10 | Скривена камера |
| 9.20 | Принц из Бел Ејра, серија |
| 9.50 | Љубав вјера нада, серија |
| 10.50 | Љубав без граница, серија |
| 11.50 | Crime Time, цртани филм |
| 11.55 | Инфо |
| 12.00 | Најбржи играч, квиз |
| 13.00 | Џанан, серија |
| 14.00 | Ин магазин |
| 14.50 | Изгубљени, серија |
| 15.50 | Ларин избор, серија |
| 16.50 | Сулејман Величанствени, серија |
| 17.00 | Инфо |
| 17.05 | Сулејман Величанствени, серија |
| 17.50 | Одбачена, серија |
| 18.50 | Инфо |
| 19.00 | ОБН Спорт |
| 19.10 | Ин магазин |
| 20.00 | Сулејман Величанствени, серија |
| 21.00 | Ларин избор, серија |
| 22.00 | Одбачена, серија |
| 23.00 | Ред карпет |
| 0.00 | ФИЛМ Опасни договор |
| 2.00 | Најбржи договор |
| 3.00 | Есо ТВ |
| 4.00 | Инфо |
| 4.30 | Ин магазин |
| 5.10 | Европска лига |
| 6.00 | Чувари планета |

### ПИНК БХ

| | |
|---|---|
| 6.00 | Моје срце куца за Лолу, серија |
| 7.00 | Удри мушки |
| 10.00 | Обични људи, серија |
| 11.00 | Инфо топ |
| 11.10 | Брачни судија |
| 12.40 | Брзе паре |
| 14.00 | Први VIP кувар |
| 14.40 | Моје срце куца за Лолу, серија |
| 15.50 | Инфо топ |
| 16.30 | Мала невјеста, серија |
| 17.20 | Сасурал Симар Ка, серија |
| 17.50 | Инфо топ |
| 18.20 | Фул добар спорт |
| 18.30 | Сити ексклузив |
| 18.50 | Изборна хроника |
| 19.00 | Мала невјеста, серија |

**14.40**

**МОЈЕ СРЦЕ КУЦА ЗА ЛОЛУ,** СЕРИЈА

| | |
|---|---|
| 20.20 | Сасурал Симар Ка, серија |
| 21.10 | Гранд шоу |
| 22.30 | ФИЛМ Дошло доба да се љубав проба |
| 0.10 | ФИЛМ Авантура је авантура |
| 2.00 | Топ спид |
| 2.30 | Сити ексклузив |
| 3.00 | Гранд шоу |

### РАДИО РС

| | |
|---|---|
| 6.00 | Јутарњи програм |
| 9.00 | Вијести |
| 9.05 | Ризница знања |
| 9.40 | Вријеме је за спорт |
| 10.00 | Вијести |
| 10.05 | Заједнички талас |
| 11.00 | Вијести |
| 11.05 | Заједнички талас |
| 12.00 | Подневне новости |
| 12.10 | Запјевајмо пјесме старе |
| 12.30 | Бањалука јуче данас сутра |
| 12.40 | Запјевајмо пјесме старе |
| 13.00 | Вијести |
| 13.05 | У ритму дана |
| 14.00 | Вијести |
| 14.05 | Свилен конац |
| 16.00 | Дневник |
| 16.30 | Музика |
| 17.00 | Вијести |
| 17.05 | Избори |
| 17.30 | Актуелности |
| 18.00 | Вијести |
| 18.05 | Мозаик радија |
| 19.00 | Вечерње новости |
| 19.10 | Избори |
| - | Заиграјмо запјевајмо |
| 20.00 | Вијести |
| 20.05 | Култура у огледалу |
| 21.00 | Вијести |
| 21.05 | Ризница знања |
| 22.00 | Хроника дана |
| 22.10 | Најсвјетлије странице умјетничке музике |
| 23.00 | Вијести |
| 23.10 | Избори |
| - | Музика |
| 0.00 | Поноћне вијести |
| 0.05 | Хигијена живота |
| 1.00 | Вијести |
| 1.05 | Ноћни програм |

## Препоручујемо...

**1.50** НОВА

## Господари Догтауна

Радикално истинита прича о три скејтера из Венис Бича, Калифорнија, који су довели скејтбординг до крајњих граница и заувијек промијенили свијет спорта. Анонимци који стварају нови стил скејтбординга који постаје свјетски феномен, али када разонода постане уносан посао, њихово пријатељство се распада.

**Улоге:** Џон Робинсон, Емил Хирш, Ребека де Морнај

**Режија:** Кетрин Хардвик

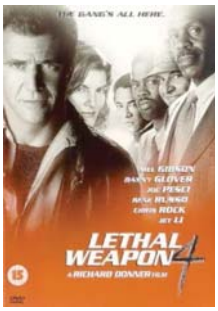


НОВА 21.40

## Смртоносно оружје 4

Мартин Ригс и Роуер Муртах, премда се осјећају престарима за оно што раде, покушавају да зауставе кинеске тријаде да се баве илегалним пословима у САД. Ујак Бени, мафијашки бос Кинеске четврти, довео је робове из Кине који ће му служити као средство плаћања за фалсификовани кинески новац којим ће тријаде под водством Вах Синг Ку откупити четири оца (воће тријада) од кинеске војске. Детектив Ли Батерс придружује се екипи као нови полицајац и Ријанин муж. Лорна је трудна и размишља о браку с Ригсом, а Лео Гец враћа се као приватни истражилац.
**Улоге:** Мел Гибсон, Дени Гловер, Џо Пеши, Рене Русо, Крис Рок
**Режија:** Ричард Донер

НОВА 0.00

## Подземно усијање

Ископавањем у оближњој пећини неопрезни индустријалац открива вену чистог литијума који неопрезно доноси на површину на којој се литијум пали када дође у контакт с водом. У потрази за моћним алтернативним извором енергије, богати индустријалац Тејлор Дрејк својим методима штети Земљиној површини. Комбинација литијума и воде изазове смртоносну комбинацију за Земљу и њене становнике. Сеизмолог Џејк Денинг и његова вјереница Кери за вријеме свог одмора на Лост Лејк открију прве знакове надолазеће катастрофе.
**Улоге:** Кевин Сорбо, Гиги Ернета, Меган Албах, Алекс Корд, Пети Крафор
**Режија:** Ендрју Стивенс, Џим Винорски

### БХТ1

7.30 Природна баштина БиХ
8.00 Вијести
8.10 Антологија бх. севдалинке
9.00 Цртани филм
9.10 Слагалица
9.30 ТВ енциклопедија
10.00 Вијести
10.10 Изгубљена част, цртани филм
11.00 Дијете свјетлости, серија
12.00 Вијести
12.10 Бар код
12.40 Избори
14.10 Вијести
14.30 Златна јабука и девет пауница
15.00 Слагалица
15.20 Цртани филм
15.30 Антологија бх. севдалинке
16.20 Природна баштина БиХ
17.00 Екологика
17.30 Гастро кутак
18.00 Симпли ред, концерт
19.00 Дневник
19.30 Месс, отварање
20.00 ФИЛМ Весело чишћење
21.30 Јахорина филм фестивал, хроника
22.00 Вијести
22.10 ФИЛМ Периерова награда
23.40 ФИЛМ Весело чишћење
1.00 Симпли ред, концерт

### ХРТ 1

6.00 Тренутак спознаје
7.00 Добро јутро Хрватска
10.00 Вијести
10.05 Флаворс
11.00 Документарци стила живота
12.00 Дневник
12.30 Моћ судбине, серија
13.30 Др Оз
14.20 Вијести
14.30 Јеловници изгубљеног времена
14.50 Друго мишљење
15.30 Знанствена петица
16.00 Док. програм
16.50 Хрватска уживо
17.00 Вијести
18.30 Иза екрана
19.00 Тема дана
19.30 Дневник

### ХРТ 2

6.00 Моћ судбине, серија
7.00 Мала ТВ
7.30 Бетмен и храбри суперјунаци, цртани филм
7.50 Телетабис, цртани филм
8.20 Конор на тајном задатку, серија
8.40 Обична клинка, серија
9.00 Школски сат
10.00 Сједница Хрватског сабора
13.30 ФИЛМ A Heart of a Stranger
15.10 Школски сат
16.00 Регионални дневник
16.20 Жупанијска панорама
16.40 Мала ТВ
17.10 Цртани филм
17.20 Док. програм
17.50 Edgemont, серија
18.20 Генерација Ипсилон
18.50 Бриљантин
19.30 Док. програм

### НОВА

7.20 Speed Racer, цртани филм
8.00 Поља наде, серија
9.00 Изгубљена част, серија
10.00 Моја мајка, серија
11.00 Вокер тексашки ренџер, серија
12.00 Заувијек сусједи, серија
12.30 Ин магазин
13.20 Ларин избор, серија
14.20 Мастершеф
15.20 Вокер тексашки ренџер, серија
16.20 Заувијек сусједи, серија
17.00 Вијести
17.20 Ин магазин
18.00 Поља наде, серија
19.10 Дневник

### РТЛ

6.40 РТЛ данас
7.10 Моји иепни љубимци, цртани филм
7.30 Бен 10, цртани филм
7.50 Галилео
9.00 Мектајвер, серија
11.20 Магазин
11.40 Крв није вода, серија
12.50 Ружа вјетрова, серија
13.50 Сулејман Величанствени, серија
15.00 Мектајвер, серија
16.50 РТЛ од 5 до 5
17.00 Галилео
18.00 Магазин
18.30 РТЛ данас
19.00 Крв није вода, серија

### N. Geographic

8.00 Древни икс фајлови
8.50 Нацистичко подземље
9.50 Шаптач псима
10.40 Древни икс фајлови
11.40 Истраживање планете Земље
12.30 Секунде до катастрофе
13.30 Шаптач псима
14.20 Истраживање планете Земље
15.20 Древни икс фајлови
16.10 Мегаграђевине
17.10 Авионске несреће
18.00 Шаптач псима
19.00 Древни икс фајлови
19.50 Нацистичко подземље

### ТВ1

6.00 Закон љубави, серија
7.00 Портрети нација
8.00 Бонанца, серија
9.05 Пут у Ејвонли, серија
10.05 Сјевер југ, серија
11.00 Потрага за правдом, серија
12.00 Вијести плус
12.10 Ја бирам госте
13.00 Ја бирам госте
14.00 Закон љубави, серија
15.00 Пут у Ејвонли, серија
16.00 Портрети нација
17.00 Вијести
17.10 Сјевер-југ
18.10 Заувијек млад, серија
19.00 Дневник
20.00 Потрага за правдом, серија
21.00 Елиза, серија
22.00 Вијести
22.10 Заувијек млад, серија
22.40 ФИЛМ Паклена вожња
0.20 Дневник
1.30 ФИЛМ Едмонд
3.00 Ноћни програм

13.30

**ДР ОЗ**

20.00 Пјевај моју пјесму
21.50 Дневник
22.30 ФИЛМ Serpent and the Rainbow
0.30 ФИЛМ A Heart of a Stranger,
2.00 Др Оз
2.40 Репризни програм
5.50 Тема дана

7.50

**ТЕЛЕТАБИС,** СЕРИЈА

20.00 Дјеца сунца
20.50 Књига или живот
21.20 Опера бокс
22.00 Опера под звијездама
23.00 Буђење мртвих, серија
0.40 Музика

15.20

**ВОКЕР, ТЕКСАШКИ РЕНЏЕР,** СЕРИЈА

20.00 Изгубљена част, серија
21.40 ФИЛМ Смртоносно оружје 4
0.00 ФИЛМ Подземно усијање
1.50 ФИЛМ Господари Доггауна
3.40 Магазин ММА Лиге
4.00 Езо ТВ
5.30 Дневник

9.00

**МЕКГАЈВЕР,** СЕРИЈА

20.00 Сулејман Величанствени, серија
21.00 Ружа вјетрова, серија
22.00 ФИЛМ Како ја кажем
0.00 ФИЛМ Занимање шпијун
2.20 Астро шоу
3.20 РТЛ данас
3.50 Мјесто злочина, серија

12.30

**СЕКУНДЕ ДО КАТАСТРОФЕ**

21.00 Древни икс фајлови
21.50 Нацистичко подземље
22.50 Ћоркирани у иностранству
23.40 Древни икс фајлови
0.40 Нацистичко подземље
1.30 Ћоркирани у иностранству
2.30 Истраживање планете Земље
3.20 Секунде до катастрофе
4.20 Истраживање планете Земље
5.10 Секунде до катастрофе
6.10 Најневероватније фотографије НГ
7.00 Секунде до катастрофе

## 0¹⁰ ПИНК БХ Авантура је авантура

У овом филму банда лопова одлучи се за тешка разбојништва, пошто ситне крађе не доносе добит. Почињу да се баве и тероризмом, политичким злочином и изнуђују огромне суме новца. Постају све богатији и моћнији. Отимају авионе, амбасадоре, па чак и самог папу.
**Улоге:** Лино Вентура, Жак Брел, Чарлс Денер, Џони Холидеј
**Режија:** Клод Лелуш

## 20⁰⁰ БХТ1 Весело чишћење

Роуз је одговорна кућна помоћница и самохрана мајка. Кад њеног сина Оскара избаце из школе због чудног понашања, Роуз је приморана да пошаље дјечака у приватну школу. За то јој је потребан новац. Њен момак полицајац јој предлаже да оснује фирму "Весело чишћење", која ће се бавити уклањањем крвавих трагова са мјеста злочина.
**Улоге:** Ејми Адамс, Емили Блат, Алан Аркин, Џејсон Спивек, Стив Заб
**Режија:** Кристина Џефес

## FOX LIFE

**СУБОТА**
6.00 Све испочетка
6.50 Софи Паркер
7.50 Живот у ауту
8.20 Све испочетка
9.00 Софи Паркер
10.00 Како сам упознао вашу мајку
12.30 Живот у ауту
12.50 Необична породица
14.30 Али Мекбил
16.00 Породица Ђезарони
17.00 Секс и град
17.20 Tough Love Couples
19.00 Двери
19.50 Мелиса и Џои
21.00 Нова дјевојка
22.10 Miracle of the Cards
23.50 Приватна пракса
1.00 Живот у ауту
1.10 Софи Паркер
2.10 Све испочетка
3.00 Софи Паркер
4.00 Tough Love Couples
5.40 Рајлијев живот

**НЕДЈЕЉА**
6.50 Софи Паркер
7.50 Живот у ауту
8.10 Све испочетка
9.10 Софи Паркер
10.00 Како сам упознао вашу мајку
11.40 Породично благо Џина Симонса
13.40 Али Мекбил
14.30 Мелиса и Џои
15.20 Сви воле Рејмонда
16.00 Судије за Стил
17.00 Али Мекбил
17.40 Приватна пракса
19.50 Увод у анатомију
22.00 Опсједнути
22.50 Затрпани ђубретом
0.00 Сви воле Рејмонда
1.00 Живот у ауту
1.20 Софи Паркер
2.00 Све испочетка
3.00 Софи Паркер
4.00 Опсједнути
5.00 Ментално
5.40 Рајлијев живот

**ПОНЕДЈЕЉАК**
8.30 Све што нисте знали о љубави
9.20 Породично благо Џина Симонса
9.50 Како сам упознао вашу мајку
10.40 Школа за парове
11.00 Срећни завршеци
11.20 Судије за стил
12.20 Очајне домаћице
13.10 Тори и Дин: Сторибоок Хедингс
14.00 Судије за Стил
15.00 Увод у анатомију
15.50 Судије за стил
16.50 Гимназијске трауме
17.30 Породично благо Џина Симонса
18.00 Школа за парове
18.30 Срећни завршеци
18.50 Увод у анатомију
20.00 Очајне домаћице
20.50 Нова дјевојка
21.50 Капетан Кука
23.50 Школа за парове
0.20 Гимназијске трауме
1.00 Све што нисте знали о љубави
2.00 Бостонски адвокати
4.00 Стажисти
5.40 Рајлијев живот

**УТОРАК**
8.30 Све што нисте знали о љубави
9.20 Породично благо Џина Симонса
9.50 Како сам упознао вашу мајку
10.40 Школа за парове
11.00 Срећни завршеци
11.20 Судије за стил
12.20 Очајне домаћице
13.10 Нова дјевојка
14.00 Капетан Кука
15.00 Увод у анатомију
16.00 Судије за стил
16.50 Гимназијске трауме
17.30 Породично благо Џина Симонса
18.00 Школа за парове
18.30 Срећни завршеци
18.50 Увод у анатомију
20.00 Очајне домаћице
20.50 Штиклама до врха
21.50 Богобојажљиве намигуше
23.00 Како сам упознао вашу мајку
23.50 Школа за парове
0.20 Гимназијске трауме
1.00 Све што нисте знали о љубави
2.00 Бостонски адвокати
4.00 Увод у анатомију

**СРИЈЕДА**
8.30 Све што нисте знали о љубави
9.20 Породично благо Џина Симонса
9.50 Како сам упознао вашу мајку
10.40 Школа за парове
11.00 Срећни завршеци
11.20 Судије за стил
12.20 Очајне домаћице
13.10 Штиклама до врха
14.00 Богобојажљиве намигуше
15.00 Увод у анатомију
15.50 Судије за стил
16.50 Гимназијске трауме
17.30 Породично благо Џина Симонса
18.00 Школа за парове
18.30 Срећни завршеци
18.50 Увод у анатомију
20.00 Очајне домаћице
20.50 Породица Ђезарони
21.50 Кугар Таун
22.10 Секс и град
23.00 Како сам упознао вашу мајку
23.50 Школа за парове
0.20 Гимназијске трауме
1.00 Све што нисте знали о љубави
2.00 Бостонски адвокати
4.00 Увод у анатомију
5.40 Рајлијев живот

**ЧЕТВРТАК**
8.30 Све што нисте знали о љубави
9.20 Породично благо Џина Симонса
9.50 Како сам упознао вашу мајку
10.40 Школа за парове
11.00 Срећни завршеци
11.20 Судије за стил
12.20 Очајне домаћице
13.10 Породица Ђезарони
14.00 Кугар Таун
14.30 Секс и град
15.00 Увод у анатомију
15.50 Ружна Бети
16.50 Гимназијске трауме
17.30 Породично благо Џина Симонса
18.00 Школа за парове
18.30 Срећни завршеци
18.50 Увод у анатомију
20.00 Ружна Бети
20.50 Увод у анатомију
23.00 Како сам упознао вашу мајку
23.50 Школа за парове
0.20 Гимназијске трауме
1.00 Све што нисте знали о љубави
2.00 Бостонски адвокати
4.00 Увод у анатомију
5.40 Рајлијев живот

**ПЕТАК**
8.30 Све што нисте знали о љубави
9.20 Породично благо Џина Симонса
9.50 Како сам упознао вашу мајку
10.40 Школа за парове
11.00 Срећни завршеци
11.20 Ружна Бети
13.10 Увод у анатомију
15.50 Ружна Бети
16.50 Гимназијске трауме
17.30 Породично благо Џина Симонса
18.00 Школа за парове
18.30 Срећни завршеци
18.50 Увод у анатомију
20.00 Ружна Бети
20.50 Тори и Дин: Сторибоок Хедингс
21.50 Затрпани ђубретом
23.00 Како сам упознао вашу мајку
23.50 Школа за парове
0.20 Гимназијске трауме
1.00 Све што нисте знали о љубави
2.00 Бостонски адвокати
4.00 Увод у анатомију
5.40 Рајлијев живот

## ХРТ 1

# Моћ судбине

### Понедјељак

Ђа Карлота рекла је јавном биљежнику да врати Марипаз у тестамент, али она више неће дозволити да Марипаз живи у њеној кући. Луција је пристала да се састане с Иваном, али страхује да се њихов однос погоршао, а не побољшао. Антолин нађе Дебелог и покушава сазнати гдје је Саул. Дебели каже да га није видио. Антолин га упозорава да ће зажалити ако сазна да му је Дебели помогао да се сакрије. Алекс је срећан јер види да су његов отац и Луција коначно нашли свој мир. Кутберто захтијева да Хуана Хајмеа пошаљу у затвор због проневјера, али Камило је одлучио Хуану Хајмеу пружити прилику како би им све разјаснио. Саул кукавички пориче да каже да јој Луцију. Марипаз пријети Камилу да ће свима рећи да је завео док је био у браку с њеном сестром. Камило јој каже да чини што жели, али да је њихова веза завршена.

### Уторак

Марипаз се осјећа усамљено након што Камило прекине везу с њом. Луција каже Ивану да жели да чује Саулово признање да је кукавички силовао јер она не жели да ико посумња у њено поштење. Иван каже да њему то није важно и да јој све вјерује. Др Фуентес говори Лукрецији да јој бубрези не раде, те да мора на хемодијализу, а послије ће можда морати и на трансплантацију бубрега. Давид покушава наговорити Саула да се преда полицији због свега што је учинио Луцији, али он то грубо одбија. Зграби Естерину торбу и побјегне. Луција каже Ивану да је одлучила да неће тужити Саула јер нема начина да докаже да ју је силовао. Каже да не жели да се Перлита осјећа посрамљено због свога поријекла. Иван јој каже да ће учинити све што она жели. Спреман је признати дјевојчицу као своју кћер. Лукреција одбија да иде на хемодијализу. Говори мајци да ће радије умријети. Карлота каже да јој једна од њених кћери треба дати бубрег. Лукреција јој каже да је одувијек била зла према Луцији и да је никада не би молила за бубрег, а Марипаз није особа која би то пристала да учини.

### Сриједа

Иван захваљује Луцији за дивну ноћ коју су провели. Луција му захваљује јер је његова љубав распршила њен страх и одбојност. Говори му да јој је сада лакнуло. Беренис обавијести Карлоту и Луцију да је Лукреција пристала да оде на хемодијализу. Антони каже Ивану да је Хуан Хајме дјеловао искрено док му се за све извињавао, али Иван мисли да је то учинио јер се осјећа стјераним у угао. Антони каже Камилу да је издао пријатеља када је пожелио жену коју Иван воли. Марипаз иде Алексу, али син је одбацује. Марипаз жели придобити његову љубав. Иван јој каже како сумња да је то могуће, а она га моли да јој дозволи да барем покуша. Антони каже Ивану да га, иако му Лукреција никад није била драга, боли да гледа Карлотину тугу. Иван га упита је ли заљубљен у њу. Антони одговара да је Иван премлад да би разумио његове осјећаје према Карлоти.

### Четвртак

Ђа Карлота говори Хуану Хајмеу да Лукреција има затајење бубрега и да је пала у депресију. Хуан Хајме каже да ће његово удружење учинити све што може. Марипаз покушава да разговара с Алексом, а он је упорно одбија. Потужи се Ивану да се осјећа јако усамљено и да јој је немогуће да придобије Алекса. Сузних очију моли га да разговара с Алексом како би јој пружио прилику да буду пријатељи. Марипаз моли баку да јој дозволи да се пресели к њима. Каже јој да жали због свега што је учинила и да јој је потребна љубав коју јој само породица може дати. Камило моли Луцију да му опрости због његовог понашања. Марипаз се растужи кад јој Иван каже да Алекс не жели изаћи с њом, а она му одговори да је сигурна да и Луција о њој има лоше мишљење. Иван је подсјећа како се понашала према сестри кад су живјеле заједно, те каже да не очекује да ће је она прихватити одједанпут. Кармен тражи Хуана Хајмеа и моли га да дозволи њој и Личити да живе код њега. Он их радо прима. Каролина с одушевљењем говори Антолину да је трудна.

### Петак

Иван каже Луцији да је разговарао с Камилом јер жели да поново буду пријатељи, а Камило је на то пристао. Додаје да је Камило и даље воли, али да се нада да ће је с временом пребољети. Антолин говори мајци и Камилу да је јако срећан јер је Каролина трудна. Они му честитају. Хуан Хајме каже Кармен да припреми вечеру. Камило и Арцелија долазе Хуану Хајмеу. Одлучили су са собом повести Кармен и Личиту. Кармен то одбија, а Хуан Хајме им пријети пиштољем. Личита улази уплашена у кућу, а Хуан Хајме каже Кармен да му је једино стало до унуке и да га није брига за жену као што је она. Луција моли Алекса да пружи Марипаз прилику да му покаже да није зла. Др Фуентес говори Марипаз да је она једини Лукрецијин компатибилни давалац бубрега. Марипаз оклијева, а Иван јој говори да су Антолин и Камило такође жељели бити даваоци. Марипаз каже да ће мајци дати бубрег. Лукреција сузних очију говори Карлоти да ће радије умријети него да се њена кћер жртвује. Карлота каже да ће Марипаз моћи живјети с једним бубрегом ако се буде придржавала упута. Карлота замоли Лукрецију да не одузима кћери ту радост да јој омогући наставак живота.

## FOX CRIME

**СУБОТА**
6.50 Писац и детектив
8.20 Криминалистичка истрага: Париз
9.10 Непогрешиви инстинкт
10.00 Детектив на Флориди
10.50 Писац и детектив
11.40 Непогрешиви инстинкт
13.20 Имитатор
15.00 Римски форензичари
17.30 Фрикови
19.00 Нови стари случајеви
20.00 Преваранти
20.50 Нечујно
21.40 Болни пропусти
22.30 Декстер
23.20 Јединица
0.00 Фрикови
1.50 Декстер
4.00 Римски форензичари

**НЕДЈЕЉА**
6.50 Фрикови
8.30 Непогрешиви инстинкт
10.00 Детектив на Флориди
10.40 Писац и детектив
13.20 Римски форензичари
15.00 Детектив на Флориди
16.40 Нечујно
17.30 Болни пропусти
18.20 Имитатор
19.10 Париски форензичари
20.00 Четири жене и сахрана
20.50 Имитатор
22.30 Злочин
23.20 Јединица
0.00 Нечујно
1.00 Детектив на Флориди
2.30 Декстер
4.00 Римски форензичари

**ПОНЕДЈЕЉАК**
8.30 Шах-мат
9.10 Непогрешиви инстинкт
10.00 Бројеви
10.50 Римски форензичари
11.40 Криминалистичка истрага: Париз
12.30 Џордан
13.20 Заштитница свједока
14.00 Јединица
15.50 Имитатор
16.40 Бројеви
17.30 Криминалистичка истрага: Париз
18.20 Шах-мат
19.00 Непогрешиви инстинкт
20.00 Римски форензичари
20.40 Болни пропусти
21.40 Злочин
22.30 Имитатор
23.20 Непогрешиви инстинкт
0.00 Декстер
1.00 Шах-мат
1.40 Криминалистичка истрага: Париз
2.30 Џордан
3.20 Заштитница свједока
4.00 Римски форензичари
5.00 Криминалистичка истрага: Париз
6.00 Римски форензичари

**УТОРАК**
8.30 Шах-мат
9.10 Непогрешиви инстинкт
10.00 Бројеви
10.50 Римски форензичари
11.40 Криминалистичка истрага: Париз
12.30 Џордан
13.20 Заштитница свједока
14.00 Болни пропусти
15.00 Злочин
15.50 Имитатор
16.40 Бројеви
17.30 Криминалистичка истрага: Париз
18.20 Шах-мат
19.00 Непогрешиви инстинкт
20.00 Римски форензичари
20.40 Нови стари случајеви
21.40 Преваранти
22.30 Имитатор
23.20 Непогрешиви инстинкт
0.00 Декстер
1.00 Шах-мат
1.40 Криминалистичка истрага: Париз
2.30 Џордан
3.20 Заштитница свједока
4.00 Римски форензичари
5.00 Криминалистичка истрага: Париз

**СРИЈЕДА**
8.30 Шах-мат
9.10 Непогрешиви инстинкт
10.00 Бројеви
10.50 Римски форензичари
11.40 Криминалистичка истрага: Париз
12.30 Џордан
13.20 Заштитница свједока
14.00 Нови стари случајеви
15.00 Преваранти
15.50 Имитатор
16.40 Бројеви
17.30 Криминалистичка истрага: Париз
18.20 Шах-мат
19.00 Непогрешиви инстинкт
20.00 Римски форензичари
20.40 Четири жене и сахрана
21.40 Париски форензичари
22.30 Имитатор
23.20 Непогрешиви инстинкт
0.00 Декстер
1.00 Шах-мат
1.40 Криминалистичка истрага: Париз
2.30 Џордан
3.20 Заштитница свједока
4.00 Римски форензичари
5.00 Криминалистичка истрага: Париз

**ЧЕТВРТАК**
8.30 Шах-мат
9.10 Непогрешиви инстинкт
10.00 Бројеви
10.50 Римски форензичари
11.40 Криминалистичка истрага: Париз
12.30 Џордан
13.20 Заштитница свједока
14.00 Четири жене и сахрана
15.00 Париски форензичари
15.50 Имитатор
16.40 Бројеви
17.30 Криминалистичка истрага: Париз
18.20 Шах-мат
19.00 Непогрешиви инстинкт
20.00 Римски форензичари
20.40 Нечујно
21.40 Декстер
22.30 Имитатор
23.20 Непогрешиви инстинкт
0.00 Декстер
1.00 Шах-мат
1.40 Криминалистичка истрага: Париз
2.30 Џордан
3.20 Заштитница свједока
4.00 Римски форензичари
5.00 Криминалистичка истрага: Париз

**ПЕТАК**
8.30 Шах-мат
9.10 Непогрешиви инстинкт
10.00 Бројеви
10.50 Римски форензичари
11.40 Криминалистичка истрага: Париз
12.30 Џордан
13.20 Заштитница свједока
14.00 Имитатор
15.00 Нечујно
15.50 Имитатор
16.40 Бројеви
17.30 Криминалистичка истрага: Париз
18.20 Шах-мат
19.00 Непогрешиви инстинкт
20.00 Римски форензичари
20.40 Јединица
22.30 Имитатор
23.20 Непогрешиви инстинкт
0.00 Декстер
1.00 Шах-мат
1.40 Криминалистичка истрага: Париз
2.30 Џордан
3.20 Заштитница свједока
4.00 Римски форензичари
5.00 Криминалистичка истрага: Париз
6.00 Римски форензичари

## СПОРТ КЛУБ

**СУБОТА**

0.00 Премијер League News
0.15 На данашњи дан
0.30 ATP Ст Петербург
6.00 Sailing
9.00 Championship: Блекбурн - Мидлсбро
11.00 Најава Премијер лиге
11.30 Најава шпанске лиге
12.00 ATP Ст Петербург
16.00 Премијер лига: Вест Хем - Сандерленд
18.00 На данашњи дан
18.20 Championship: Бирмингем - Барнслеј
20.20 Премијер лига Голови
20.45 Премијер лига Магазин
21.15 На данашњи дан
21.30 Португалска лига: Порто - Бенфра Мар
23.30 Премијер лига: Челзи - Стоук

**НЕДЈЕЉА**

1.15 Шпанска лига: Барселона - Гранада
3.00 Премијер лига: Swansea - Norwich
4.45 Белгијска лига: Зулте Варегем - Андерлехт
6.30 Шпанска лига: Бетис - Еспањол
9.30 Шпанска лига: Барселона - Гранада
11.30 Премијер лига Магазин
12.00 СК Студио
14.00 Ф1 Сингапур
17.00 Премијер лига: Манчестер Сити - Арсенал
19.00 Португалска лига: Брага - Рио Аве
21.00 На данашњи дан
21.15 Португалска лига: Академика - Бенфика
23.15 Премијер лига: Ливерпул - Манчестер Ј ујнајтед

**ПОНЕДЈЕЉАК**

1.15 Холандска лига: ПСВ - Фејенорд
3.15 Шпанска лига: Рајо Вљеканo - Реал Мадрид
5.00 Белгијска лига: Club Brugge - Cercle Brugge
6.45 Сиплинг
9.30 Шпански рукомет: Рајас Вљадолид - Cuenca
11.00 Шпанска лига: Ат. Мадрид - Вљадолид
12.45 На данашњи дан
13.00 ATP Ст Петербург
15.15 Премијер лига: Ливерпул - Манчестер ујнајтед
17.00 Шпанска лига: Рајо Вљеканo - Реал Мадрид
18.45 СК Вијести
19.00 Премијер League News
19.15 На данашњи дан
19.30 Преглед холандске лиге
20.45 Championship: Блектул - Хадерсфилд
22.45 Преглед Премијер лиге
23.45 Преглед шпанске лиге

**УТОРАК**

3.15 Пенатлон
4.15 Сиплинг
4.45 Trans World Sport
5.45 Atletix
6.30 Премијер лига: Тотенхем - QPR
9.30 Преглед белгијске лиге
10.30 Шпанска лига: Депортиво Ла Коруна - Севиља
12.15 На данашњи дан
12.30 Премијер лига: Њукастл - Норвич
14.15 Преглед Премијер лиге
15.15 Преглед шпанске лиге
16.15 Евролига
18.00 Евролига, квалификације: Nymburk - Оостенде
20.00 СК Вијести
20.15 Премијер League News
20.30 На данашњи дан
20.45 Евролига, квалификације: Цанту - Лукоил
22.30 Седмица пред вама
23.00 Премијер лига - Game of the Two Halves
23.30 Преглед Championship

**СРИЈЕДА**

4.30 Пенатлон
5.30 Сиплинг
6.30 Сноуборд
7.00 Преглед холандске лиге
9.30 Преглед португалске лиге
10.00 Преглед руске лиге
10.30 Преглед Премијер лиге
11.30 Преглед шпанске лиге
12.30 Евролига, квалификације: Nymburk - Оостенде
14.15 На данашњи дан
14.30 Евролига, квалификације: Цанту - Лукоил
16.15 Седмица пред вама
16.30 Евролига
18.00 Евролига, квалификације: Уникс - Улм
20.00 СК Вијести
20.15 Premier League News
20.30 На данашњи дан
20.45 Евролига, квалификације: Ле Манс - Доњецк
22.45 Премијер лига, најљепши голови 1992/93.
23.00 Trans World Sport

**ЧЕТВРТАК**

3.00 Специјал на лицу мјеста: Мото GP
4.30 Фудбал мондијал магазин
5.00 Преглед аргентинске лиге
6.00 Преглед руске лиге
6.30 Преглед холандске лиге
7.30 Преглед Championship
9.30 Фудбал мондијал магазин
10.00 Најбоља утакмица шпанске лиге
12.00 М7 - Мултиспорт
12.30 Евролига, квалификације: Уникс - Улм
14.15 На данашњи дан
14.30 Евролига, квалификације: Ле Манс - Доњецк
16.15 Премијер лига, најљепши голови 1993/94.
16.30 Евролига
18.00 Евролига, квалификације
20.00 СК Вијести
20.15 Premier League News
20.30 На данашњи дан
20.45 Евролига, квалификације
22.30 Премијер лига, магазин
23.00 КХЛ: СКА - Салават

**ПЕТАК**

1.00 СК Вијести
1.15 Premier League News
1.30 На данашњи дан
1.45 Најбоља утакмица Премијер лиге
3.30 Atletix
4.00 Mobil 1 The Grid
4.30 М7 - Мултиспорт
5.00 Пентатлон
6.00 Премијер лига, магазин
6.30 Пентатлон
7.15 АТР Бангкок
11.15 На данашњи дан
11.30 Свијет фудбала
12.00 Евролига, квалификације
14.00 АТР Бангкок
17.45 СК Вијести
18.00 Premier League News
18.15 На данашњи дан
18.30 Украјинска лига: Схахтар - Дњипро
20.30 Евролига, квалификације
22.15 Евролига
22.45 Најава шпанске лиге
23.15 Најава Премијер лиге
23.45 СК Вијести

## ПИНК БХ

# Изгубљена част

### Понедјељак

Кад Керим отвори очи, страх уступи мјесто радости у срцима свих, а посебно Фатмагул. Међутим, то неће дуго потрајати. Прво у болници стиже вијест да је Мустафа пуштен на слободу, а он одмах затим, упркос свим опасностима, проналази начин да дође до Керима. Његова жеља за осветом уједињује Керима и Фатмагул против њега.

### Уторак

У Мустафиним очима Керим је крив за све. Он самог себе сматра правом "жртвом" послије свих губитака и у болници приреди праву сцену. То остави сасвим другачији утисак на Керима и Фатмагул и отвара старе ране. Поново се запитају шта би било да није било "оне ноћи" прије годину у Илдиру. За то вријеме Асу и срећа помажу Мустафи да са себе одагна сумње.

### Сриједа

Фахретин Илгаз једини неће престати да истражује пуцњаву на Керима. Мустафа се ослобађа ланаца и постаје још опаснији, а у исто вријеме Фатмагул предузима велики корак за вјенчање с Керимом. Кад Керим чује да Фатмагул жели да сама сашије вјенчаницу, његове наде у будућност нарасту. Њих се двоје сваког дана малим корацима све више зближавају.

### Четвртак

Уочи Бабичиног и Кадировог вјенчања у кући влада радосно узбуђење. Сви су запослени око припрема за вјенчање и посебних наруби које уочи Валентинова пристижу у Ружину кухињу. Мустафи Фатмагул постаје све важнија и он чека право вријеме да спроведе своје планове у дјело. Одлучан је да се по сваку цијену освети Кериму. За Керима и Фатмагул вјенчање Бабице и

Кадира 14. фебруара својеврсна је припрема за њихову сопствену свадбу. А кад новорвјенчани пар оде на свој медени мјесец, Фатмагул и Керим остају сами да би прославили своје прво Валентиново. Обома су дан и ноћ, када могу напокон да заборave све проживљено и први пут се понашају као своји вршњаци, врло посебни.

### Петак

Асу се напокон суочава с чињеницом да је Фатмагул дио њеног живота. Чути од Мустафе, макар и посредно, да он и даље воли Фатмагул, за њу представља тежак ударац. Све до сада била му је највећа подршка, али сад одлучује да прекине ћутњу и да се суочи с Фатмагул.

## ЕЛТА

**СУБОТА**

0.20 Видеостране
7.00 Кафа у пет
8.00 Цртани филм
10.00 Витешка земља, серија
11.00 Витешка земља, серија
12.00 Цртани филм
12.30 Приче из књижаре
13.00 52 викенда у Србији
14.00 Млади таленти Србије
15.00 Музика
15.30 Сазревање
16.10 Импулс
16.40 Лопови по закону
18.20 ФИЛМ Бути Вуги
20.00 Блуз за Менделу
21.00 ФИЛМ Порнографска афера
22.20 Витешка земља, серија
23.20 Витешка земља, серија

**НЕДЈЕЉА**

0.20 Видеостране
8.00 Калеидоскоп
9.00 Бети у свемиру
10.00 Витешка земља, серија
11.00 Цртани филм
12.00 ФИЛМ Бути Вуги
13.40 Цртани филм
14.00 Цртани филм
14.30 Цртани филм
15.00 На точковима
16.00 Мрачна страна дигиталног свијета
16.30 Цртани филм
17.00 Цртани филм
18.00 Блуз за Менделу
19.10 Цртани филм
20.00 ФИЛМ Петрићин венац
21.40 Витешка земља, серија
22.40 ФИЛМ Порнографска афера

**ПОНЕДЈЕЉАК**

1.30 Видеостране
10.00 Кухињица
10.30 Поларотор
11.10 Здраво јутро
12.00 Цртани филм
13.00 КЦН караван
13.30 Импулс
14.00 На точковима
14.30 Меридијанима
15.00 Млади таленти Србије
15.50 И акција, емисија о филму
16.20 Cover magazine
16.30 Кухињица
17.00 Мрачна страна дигиталног свијета
18.10 Осми дан
19.30 Цртани филм
20.00 Cover magazine
20.20 ФИЛМ Бункер
22.00 Мајстори хорора, серија
23.00 Cover magazine
23.10 Осми дан

**УТОРАК**

8.00 Видеостране
10.00 Кухињица
10.30 52 викенда у Србији
11.30 Цртани филм
12.10 Спорт
12.20 Cover magazine
12.40 Меридијанима
13.10 И акција, емисија о филму
13.40 Музика
13.50 Спорт
14.00 Цртани филм
14.30 Меридијанима
15.00 Интерфејс
15.40 Cover magazine
16.00 И акција, емисија о филму
16.30 Кухињица
17.00 Кафа у пет
17.40 ФИЛМ Петрићин венац
19.30 Цртани филм
20.00 Cover magazine
20.20 Тренутак за културни кутак
21.00 Приче из књижаре
21.30 Музика
21.40 Витешка земља, серија
22.40 ФИЛМ Бункер
0.00 Cover magazine

**СРИЈЕДА**

0.30 Видеостране
6.30 Цртани филм
7.00 Кафа у пет
7.30 Видеостране
10.00 Кухињица
10.30 Тренутак за културни кутак
11.10 Цртани филм
12.00 ФИЛМ Петрићин венац
13.40 Cover magazine
14.30 Цртани филм
15.00 ФИЛМ Клинци детективи
16.30 Кухињица
17.00 Кафа у пет
17.50 Музика
18.00 Тренутак за културни кутак
18.40 Цртани филм
19.30 Цртани филм
20.00 Аргумент више
22.00 Витешка земља, серија
23.00 Cover magazine
23.10 Knockout
23.40 Порнографска афера
1.00 ТВ Либерти
1.30 Cover magazine

**ЧЕТВРТАК**

8.00 Аргумент више
9.20 Музика
10.00 Кухињица
10.30 Цртани филм
11.00 Тренутак за културни кутак
11.30 Cover magazine
12.00 Спорт
12.10 52 викенда у Србији
13.10 И акција, емисија о филму
13.40 Cover magazine
14.00 Цртани филм
14.30 Меридијанима
15.00 Музика
15.20 Спорт
15.30 Play
16.00 Cover magazine
16.10 Спорт
16.30 Кухињица
17.00 Кафа у пет
18.00 Аргумент више
19.30 Цртани филм
20.00 Cover magazine
20.10 ФИЛМ Петрићин венац
22.00 Витешка земља, серија
23.00 Мајстори хорора, серија
23.40 Cover magazine

**ПЕТАК**

7.40 Видеостране
10.00 Кухињица
10.30 Меридијанима
11.00 Цртани филм
11.30 И акција
12.00 Knockout
12.30 Интерфејс
13.00 На точковима
14.00 Цртани филм
14.30 Аутошоп магазин
15.00 Меридијанима
16.00 Приче из књижаре
16.30 Кухињица
17.00 Кафа у пет
17.50 ФИЛМ Клинци детективи
19.30 Цртани филм
20.00 Cover magazine
20.20 ФИЛМ Бонвил
21.50 Мрачна страна дигиталног свијета
22.20 ФИЛМ Бункер
0.00 ФИЛМ Бути вуги
1.30 Cover magazine

**Б92, субота** **16.30**

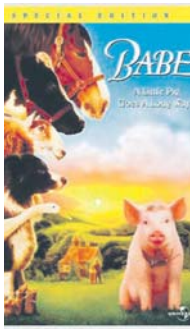


## Бејб

Бејб је прашчић који живи на фарми и има мноштво пријатеља, међу којима су и патак Фердинанд, који мисли да је пијетао, те куја Флај, његова сурогат мајка. Послије дружења с Рексовом и Флајином дјецом, Бејб одлучи постати овчарска свиња и фармер Хоует га пријави за свјетско првенство овчарских паса.

**Гласови:** Кристин Каванах, Мириам Морголис, Дени Ман
**Режија:** Крис Нунан

**Б92, субота** **21.00**

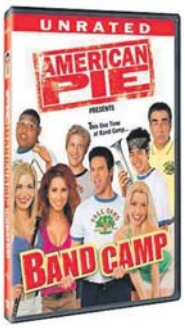


## Америчка пита: Оркестар из кампа

У овом наставку Стифлеров млађи брат Мет је осуђен да проведе љето у злогласном музичком кампу гдје прави потпуни хаос, али кад се заљуби у колегиницу из бенда, Елис, његови напори да упропасти ствар на Стифлеров начин имаће ужасне резултате.
**Улоге:** Јуин Ливај, Тед Хилгенбринк, Аријел Кебел
**Режија:** Стив Раш

**ХРТ 2 , субота** **21.40**

## Клопка

Младен и Марија су обичан београдски пар. Живе као подстанари, имају десетогодишњег сина Немању, запослени су и живе од својих скромних плата. Цијели живот им се мијења када Немања заврши у болници због срчаног напада.
**Улоге:** Небојша Глоговац, Наташа Нинковић, Аница Добра, Предраг Мики Манојловић, Богдан Диклић
**Редатељ:** Срђан Голубовић

# 7 ФИЛМСКИХ ДАНА

**антена** Глас Српске

**ПИНК БХ, субота** **23.30**

# Трансформерси

Рат јесте њихов, али свијет на којем га воде је наш. Прије много година, на удаљеној планети Сајбертрон водио се рат између племенитих Аутобота и превртљивих Децептицона, различитих врста робота који се могу трансформисати, који су се били сукобили због контроле над мистичним талисманом који своме власнику омогућава неограничену моћ. Аутоботи су талисман успјели прокријумчарити с планете, али за њим је кренуо и зли Мегатрон. Читав вијек касније, на Земљи, на којој људи ништа не знају о тој битки, Сем Витвики купује свој први аутомобил, не знајући како је возило уједно и Аутобот Бамблиби. Роботов задатак је Семова заштита, јер младић посједује наочаре на које је прије много година уцртана мапа до талисмановог налазишта. Зле снаге неће дозволити да их то спријечи у идеји.

**Улоге:** Шаја Лебеф, Меган Фокс, Џош Дахамел, Тајриз Гибсон
**Режија:** Мајкл Беј

**Б92, субота** **11.20**

## О мачкама и псима

Професор Броди пред открићем је револуционарног цјепива које ће сасвим поништити узрок људске алергичности на псе. Цијела се идеја нимало не допада мачку на челу мачје злочиначке организације. Мачке и саме, подједнако жељне власти над људима и псима, раде на посебном серуму.
**Улоге:** Џеф Голдблум, Елизабет Перкинс, Александер Полок, Мириам Марголис
**Режија:** Лоренс Гутерман

**НОВА, недјеља** **13.50**

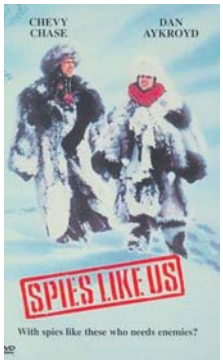


## Шпијуни попут нас

Емет Физуме и Остин Милбарн изабрани су из CIA кампа и послати у Пакистан, гдје послије неког времена сазнају како су искориштени као маска за руске противбавјештајне снаге, док су прави шпијуни послати на сасвим други задатак.
**Улоге:** Чеви Чејс, Ден Акројд, Стив Форест, Дона Диксон, Брус Девисон
**Режија:** Џон Лендис

**ХРТ 2, недјеља** **20.00**

## Робин Худ и Мериен

Робин Худ и његов помоћник Мали Џон враћају се у домовину, уморни и напаћени из крсташког рата. Фратар Так и Вил Скарлет, њихови стари знанци и савезници, обавијесте их да се надомак Шервудске шуме настанила леди Мериен, гдје живи посвећена молитви.
**Улоге:** Шон Конери, Одри Хепберн, Роберт Шо, Никол Вилиамсон, Рони Баркер, Ричард Харис, Иан Холм
**Режија:** Ричард Лестер