www.glassrpske.com

Глас Српске

ДНЕВНИ ЛИСТ РЕПУБЛИКЕ СРПСКЕ, БАЊАЛУКА

Произведено У СРПСКОЈ наше је БОЉЕ

Сриједа, 17. октобар 2012. Број 12.955 Година LXX Цијена 0.80 КМ

ВИЈЕСТИ

Влада прихватила буџетски дефицит од 126 милиона

страна 2

ДРУШТВО

У здравству Републике Српске вишак 1.320 радника

страна 7

СПОРТ

Албанци напали српске навијаче у Македонији

страна 52

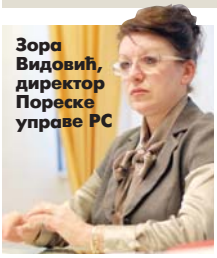

Зора Видовић, директор Пореске управе РС

Пореска дугована отписана у стечају

страна 4

Оскрнављена црква код Братунца

Ђаци из Турске провалили у храм

страна 9

По опробаном рецепту земљишна мафија покушава да отме још једну локацију у центру Бањалуке

Преварама јуришају на зграду Радио Бањалуке

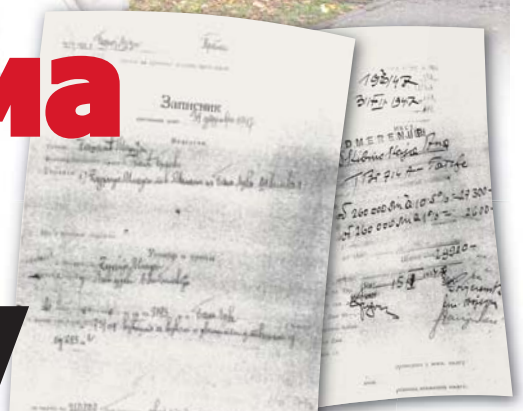

Наводни насљедници Младена Ћурчије тужбом траже да се поништи купопродајни уговор и тврде да Ћурчија никад није потписао уговор о продаји. Међутим, овај уговор о продаји је у посједу "Гласа Српске" и носи датум 31. децембар 1947. године

страна 3

Извјештај Генералног инспектората Министарства одбране БиХ указао на алармантно стање у одбрамбеном сектору

Војне залихе хране и горива довољне само за седам дана

страна 5

ПОТПУНА ПРОПАСТ НЕЗАВИСНЕ ЛИСТЕ "СВИ ЗА БАЊАЛУКУ" И "БЛОКА" НА ИЗБОРИМА

"Звиждачи" скупили укупно 1.500 гласова

страна 6

Бањалучани тако наградили шетаче и звиждаче, који ће остати упамћени по "минирању" свих значајних културних догађаја у граду на Врбасу

Вијести дана

У Федерацији БиХ је увијек ријеч о некој политичкој игри, што није претјерано здраво.

Дорис Пак,
извјестилац Европског парламента за БиХ

Државна агенција за истраге и заштиту

Суспендован инспектор због ратног злочина

САРАЈЕВО - Директор Државне агенције за истраге и заштиту БиХ (SIPA) Горан Зубац суспендовао је јуче вишег инспектора ове агенције Предрага Крсмановића због сумње да је починио ратни злочин против цивилног становништва.

Наводећи његове иницијале, из SIPA је саопштено да је рјешење о суспензији ступило на снагу 1. октобра и трајаће до окончања кривичног поступка или истраге против овог службеника.

Према незваничним информацијама Крсмановић, који је радио на позицији вишег инспектора у Одјељењу за унутрашњу контролу SIPA, терети се да је починио ратни злочин на подручју Сокоца.

Н. Т.

Савјет министара БиХ

Размотрене препоруке Европске комисије

САРАЈЕВО - Савјет министара БиХ усвојио је на јучерашњој сједници информацију о налазима и препорукама садржаним у извјештају Европске комисије о напретку БиХ за ову годину и документу Стратегија проширења и кључни изазови 2012 - 2013. године, јавиле су агенције.

Сједници је присуствовао и замјеник шефа Делегације ЕУ у БиХ Ренцо Давиди који је министре упознао са извјештајем Европске комисије о напретку БиХ.

Савјет министара БиХ задужио је министарства и друга тијела да размотре документа која су разматрали и да у своје планове рада за сљедећу годину унесу активности којима ће бити савладани недостаци наведени у њима.

Централна изборна комисија БиХ

Одбијени приговори СДС-а и Ратковца

БАЊАЛУКА - Централна изборна комисија (ЦИК) БиХ одбила је приговор СДС-а у вези са наводним кршењем изборне ћутње због емитовања одређених прилога на Радио-телевизији РС у којима су приказивани чланови СНСД-а.

- ЦИК је одлучила да се приговор одбија као неоснован, јер смо установили да су се у прилозима особе појављивале у функцијама које обављају у институцијама, а не у функцији представника странака - казали су "Гласу Српске" у ЦИК-у.

Комисија је одбила приговор и независног кандидата за начелника Сребренице Радојице Ратковца против кандидата СНСД-а за одборника у Скупштини Сребренице Радомира Павловића због кршења одредаба Изборног закона у вези са коришћењем језика који неког може навести на насиље.

В. К.

Глас Српске

www.glassrpske.com

Да сам на мјесту Јосипа Пејаковића покрио бих се ћебетом по глави и не бих излазио међу свијет. Добити само 25 гласова на изборима, а толико година се звати глумцем, више је од бруке.

miskojelic44@yahoo.com

Волио бих да видим фаце које стоје у реду за "ајфон 5" који кошта 1.700 марака. Вјероватно их купују само татини синови.

sanjasanjci88@hotmail.com

ФОТО: Г. ШУРЛАН

Зоран Тегелтија

Посланици Народне скупштине РС о извршењу буџета за 2011.

Влада прихвата виши износ дефицита

Између извјештаја Министарства финансија и налаза ревизије постоји неслагање у само једном податку. Ради се о девет милиона марака које је Министарство рада и борачко-инвалидске заштите искњижило из својих обавеза, истакао Тегелтија

ПИШЕ: СВЈЕТЛАНА ТАДИЋ
svjetlanat@glassrpske.com

БАЊАЛУКА - У консолидованом извјештају о извршењу буџета РС за 2011. годину исказан је дефицит од 116 милиона марака, али је Главна служба за ревизију јавног сектора утврдила још око девет милиона обавеза и ми ћемо износ дефицита измијенити у складу с тим налазом.

Рекао је то јуче министар финансија РС Зоран Тегелтија на сједници Народне скупштине РС која је разматрала консолидовани извјештај о извршењу буџета РС за прошлу годину и ревизорски извјештај консолидованог извјештаја о извршењу буџета. Ревизори су утврдили да је Министарство финансија исказало дефицит од око 54 милиона, али да он износи око 126 милиона марака.

Тегелтија је рекао да је министарство у буџету исказало најприје суфицит, а да је онда у посебном дијелу исказан дефицит.

ОПОЗИЦИЈА критиковала приједлог за новог главног ревизора

- Послије тога је приказано и 62 милиона марака које су буџетски корисници створили као обавезе које нису биле предвиђене у 2011. години и на крају је дефицит износио око 116 милиона марака - рекао је Тегелтија.

Он је додао да између извјештаја министарства и налаза ревизије постоји неслагање у само једном податку.

- Ради се о девет милиона марака које је Министарство рада и борачко-инвалидске заштите искњижило из својих обавеза, а тиче се права оних који су остали без посла почетком рата - рекао је Тегелтија.

Посланик СДС-а Зоран Латиновић рекао је да је евидентно да је остварен дефицит у износу од 126 милиона марака.

- То потврђује да ова Влада не успијева да избалансира приходе и расходе и да, што се тиче јавних финансија, све више тонемо у дефицит. За 2010. годину акумулирани дефицит износио је 773 милиона, а укупни акумулирани дефицит буџета и ванбуџетских фондова износио је 1,111 милијарду марака. Са дефицитом из 2011. године укупни дефицит ће се приближити цифри од 1,5 милијарди марака - казао је Латиновић.

Тегелтија је истакао да нису тачне тврдње да се укупни дефицит приближио износу од 1,5 милијарди КМ.

Посланици су јуче коментарисали и приједлог предсједника РС да за главног ревизора РС буде изабран бивши директор Пореске управе РС Миле Баника, а опозиција је изразила незадовољство наводећи да је мандат требало да буде дат некоме од кандидата из Главне службе за ревизију.

АКТУЕЛНИ ЧАС

Одговарајући на питање посланика током актуелног часа, министар за просторно уређење, грађевинарство и екологију РС Сребренка Голић рекла је да министарство није оцијенило да планирана изградња хидроелектрана на територији општине Фоча и ХЕ "Бук Бијела" могу имати негативан утицај на животну средину сусједних држава. Министар индустрије, енергетике и рударства РС Желько Ковачевић рекао је да је Термоелектрана "Угљевик 3" једна од најкоректнијих инвестиција.

Прије отварања расправе о предложеним тачкама дневног реда новоименовани министар трговине и туризма РС Бакир Ајановић положио је заклетву.

Драган Човић и Фахрудин Радончић пронашли кривца за кризу у ФБиХ

Траже оставку Будимира

САРАЈЕВО - Лидери ХДЗ-а БиХ и СББ-а БиХ Драган Човић и Фахрудин Радончић позвали су јуче предсједника ФБиХ Живка Будимира да поднесе оставку, оцијенивши да је он најодговорнији за нефункционисање Федерације.

Човић је рекао да је у овом тренутку питање реконструкције федералне власти приоритет на којем треба да раде четири странке које су ушле у тај посао - два ХДЗ-а, СДП и СББ БиХ.

ЧОВИЋ: Будимиру не припада мјесто на којем се налази

- Будимир по функцији има одговорност према грађанима. Стога би било најбоље да сам поднесе оставку и тако релаксира односе, јер му то мјесто не припада - рекао је Човић.

Радончић је Будимиру поручио да иза себе нема већину и да би због тога било одговорно да се коначно повуче.

Будимир је рекао да озбиљни политичари разговоре о свим важним питањима не треба да воде путем медија. Додао је и да Човића никада неће позвати да поднесе оставку на мјесто предсједника ХДЗ-а БиХ, иако није достојан вођења "стожерне" хрватске странке.

Човић се синоћ састао и са предсједником СНСД-а Милорадом Додиком. Састанак који је одржан иза затворених врата у ресторану "Кеј" надомак Бањалуке није био завршен до закључења овог броја "Гласа Српске". Према незваничним информацијама, Додик је претходно разговарао и са лидером СДА Сулејманом Тихићем.

Ж. Д.

Фајон: Враћање на визни режим корак уназад

БРИСЕЛ - Извјестилац за визну либерализацију Европског парламента Тања Фајон изјавила је да би увођење визног режима земљама западног Балкана представљало велики корак уназад и ударац њиховој европској визији.

- Са великом забринутошћу пратим недавне изјаве и захтјеве званичника неколико држава чланица ЕУ да поново буду уведене визе за грађане западног Балкана. Број тражилаца азила је нешто већи, али ситуација није толико забрињавајућа као што неки тврде и није немогућа за контролисање - изјавила је Фајон.

Казала је да у Европском парламенту постоји притисак да се усвоји заштитна клаузула, односно механизам суспензије, који би државама чланицама Уније дао правни основ за привремену суспензију бијелог шенгена, али да та одлука није близу усвајања. В. К.

По опробаном рецепту земљишна мафија покушава да отме још једну локацију у центру Бањалуке

Преварама јуришају на зграду Радио Бањалуке

Наводни насљедници Младена Ћурчије тужбом траже да се поништи купопродајни уговор и тврде да Ћурчија никад није потписао уговор о продаји. Међутим, овај уговор о продаји је у посједу "Гласа Српске" и носи датум 31. децембар 1947. године

Бивша зграда Радија РС

ПИШЕ:ГОРАНМАУНАГА
g.maunaga@glassrpske.com

БАЊАЛУКА - Плац у центру Бањалуке, који је био у власништву Радио-телевизије РС, одмах након што је прешао у посјед предузећа "Интегра инжењеринг" као начин плаћања градње РТВ Дома, постао је мета земљишне мафије која је по опробаном рецепту "из рукава" извукла наводне насљеднике.

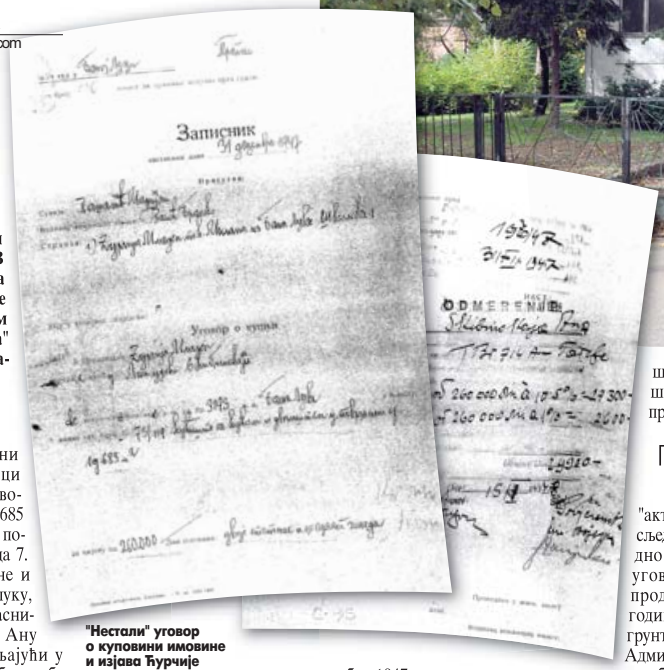

"Нестали" уговор о куповини имовине и изјава Ћурчије

Продаја

Сада активирани наводни насљедници куће, кућишта и дворишта површине 1.685 квадратних метара пријавили су се изненада 7. августа 2009. године и тужили град Бањалуку, РТРС и бившег власника ове имовине Ану Скрибински, стављајући у земљишне књиге забиљежбу о судском спору.

Од тада предмет у Основном суду Бањалука мирује, а "Интегра инжењеринг" онемогућен је да располаже својом имовином.

Ријеч је о кући и плацу које је Младен Ћурчија продао Ани Скрибински 31. децембра 1947. године, о чему је закључен и уговор који је у посједу "Гласа Српске".

Ваљаност тог уговора, послије више од 50 година, покушавају да оспоре рођаци индустријалца и власника прве парне пекаре у Бањалуци Ћурчије, који је умро 1966. године.

Том тужбом Милица Минт из Београда, Љиљана Ћурчија и Ивана Рузковски из Загреба су путем опуномоћеника адвоката Синише Марића из Бањалуке поднијели тужбу против града Бањалука, РТРС-а и мртве Ане Скрибински.

Занимљиво је и то што тужба није поднесена против "Интегра инжењеринга", иако је ово предузеће власник и корисник имовине.

Наводни насљедници Младена Ћурчије тужбом траже да се поништи купопродајни уговор, а као разлог наводе да "продавац Младен Ћурчија никад није потписао уговор о продаји" и да му "није исплаћена купопродајна цијена".

Међутим, овај уговор о продаји је у посједу "Гласа Српске" и носи датум 31. децембар 1947. године.

У том уговору, који је закључен у Среском суду Бањалука у присуству судије Мирјане Пашалић и водитеља земљишних књига Бранка Васића, пише да је Ана Скрибински Ћурчији плац и кућу платила 260.000 динара, а држави порез у износу од 27.300 динара.

У посједу "Гласа Српске" је и изјава Младена Ћурчије од 19. јануара 1949. године из које се види да је кућа продата легално, а у тој изјави Ћурчија објашњава на шта је потрошио новац од продаје куће.

Преваре

Изненада "активирани" насљедници очигледно су знали да уговора о купопродаји из 1947. године нема ни у грунтовници, ни у Административној служби града, па су се одлучили на покушај преваре.

Међутим, нису били упознати са чињеницом да увијек остаје писани траг, те да се сви уговори похрањују у Архив РС, гдје се налази и овај.

Добро упућени у махинације земљиштем у Бањалуци наводе да и иза овог покушаја незаконитог доласка до имовине стоји већ уходани тим људи са једним познатим бањалучким посредником на челу који се и раније "истакао" у отимању имовине града Бањалука на сличан начин.

А на сличан начин прије неколико година извршена је купопродаја атрактивног земљишта у центру Бањалуке.

Радило се о 1.281 квадратном метру земљишта на потезу од Народног позоришта до Банског двора.

Квадратни метар тада је ту процијењен на вриједност од 1.000 КМ. Тај плац продаван је и исплаћен два пута и корисницима и насљедницима земље.

ЋУРЧИЈА у изјави навео и гдје је потрошио новац од продаје овог плаца

Први пут дио земљишта откупила је Градска управа 1991. године од корисника и исплатила их, а други пут ту исту парцелу прометовали су наводни насљедници власника земљишта и то 2005. године без знања и понуде пречe куповине Градској управи.

Вјеровали или не, ријеч је о насљедницима истог Младена Ћурчије и то истим овим који се и сада појављују, а то су Милица Минт из Београда, Љиљана Ћурчија и Ивана Рузковски из Загреба.

Од њих су ову парцелу купили Мирко Тривић и Бранко Ковачевић, иако је град 1991. године откупио дио тог земљишта од корисника за шта им је исплатио накнаду.

Тај предмет завршио је на суду и донесена је пресуда да се земљиште врати у првобитно стање тј. да се врати граду чиме је онемогућен криминал и бесправно стицање елитних градских локација.

Адвокат Синиша Марић јуче није желио да да изјаву "Гласу Српске", додајући да за то нема одобрење клијената.

Адвокат Пуцар

Опуномоћеник РТРС-а адвокат Миљкан Пуцар за "Глас Српске" каже да су наводи тужилаца у цијелости неосновани.

- Потпуно су недоказани и неубједљиви наводи тужилаца да Ћурчија није закључио уговор с Аном Скрибински. Невјероватно је да би уговор у то вријеме могао да прође тадашње ригорозне контроле промета некретнина, када је држава претходно давала одобрење за укњижбу власништва у земљишним књигама - каже Пуцар. Пуцар каже и да РТРС, која је такође тужена, истиче приговор недостатка пасивне легитимације, јер РТРС није ни власник ни посједник наведених некретнина.

СКРИБИНСКИ ПРОДАЛА ГРАДУ

Ана Скрибински је плац и кућу купила од Ћурчије 1947. године, а потом 1956. године продала општини Бањалука, а и тај уговор је у посједу "Гласа Српске".

Општина Бањалука је плац послије куповине на коришћење и располагање додијелила градском Савезу бораца.

Савез бораца и општина 1969. године власништво су пренијели на Радио Бањалуку.

Како је Радио Бањалука прерасла у Радио РС, та имовина постаје имовина РТРС-а 1992. године.

РТРС овим плацем плаћа градњу нове зграде РТВ дома "Интегра инжењеринг". "Интегра" се у земљишним књигама уписује као власник, али у З. К. улошку не може, јер стоји забиљежба судског спора покренутог 2009. године.

Коментар дана

Пише:
Горан
МАУНАГА

Криминал и одбрана

По БиХ и њене народе много је опасније даље постојање Оружаних снага него њихово укидање и демилитаризација БиХ. За то постоје једноставни разлози - за њихово досадашње функционисање потрошене су двије милијарде марака нашег новца, уз свакодневне афере и криминал које у извјештајима наводи и Генерални инспекторат, док у случају демилитаризације не постоји никаква опасност од војног угрожавања територијалног интегритета и суверенитета.

Малверзације и криминал у набавци робе и услуга за потребе Министарства одбране и Оружаних снага нису неуобичајени за ове институције, већ напротив, врло су учестала појава, коју све чешће детектују и они који их надгледају.

Парадокс свега је да је управо војска највећи потрошач буџетског новца у земљи, а истовремено њихови припадници оскудијевају у свему, од хране и основних потрепштина у касарнама, а не могу се похвалити ни основним условима за рад, јер горива више нема него што има

Тврдње бошњачке стране да све земље у окружењу имају војску и да би се БиХ демилитаризацијом издвојила у том погледу, нису утемељене, јер је БиХ свакако земља која је по много чему другачија од земаља у окружењу, а вјероватно и по томе да једино у њој војници гладују.

Парадокс свега је да је управо војска највећи потрошач буџетског новца у земљи, а истовремено њихови припадници оскудијевају у свему, од хране и основних потрепштина у касарнама, а не могу се похвалити ни основним условима за рад, јер горива више нема него што има.

Лицемјерно звучи и вапај душебрижника из Сарајева да иницијатива предсједника РС за укидање војске дестабилизује земљу, када готово свакодневно исплива нека нова афера у коју су уплетени припадници Министарства или Оружаних снага.

Поставља се и питање на који начин се ова земља даље може дестабилизовати, ако знамо да се бројне одлуке у Сарајеву доносе прегласавањем српских представника и да се у економском смислу налази на самој ивици понора.

Када би огромна средства којима се финансира војска била распоређена тамо гдје су неопходна, ка социјалним и економским категоријама, многи проблеми који стоје над главама оних који воде ову земљу били би ријешени.

Криминал који сада влада Министарством и Оружаним снагама уназадио је ове институције и од њих направио рупу без дна, а у земљи каква је БиХ, такве рупе никако не требају.

Зора ВИДОВИЋ, директор Пореске управе Републике Српске

Пореска дуговања отписана у стечају

ФОТО: АРХИВА

Зора Видовић

Пореска дуговања отписана у стечајном поступку због недостатка стечајне масе. Наведени дуг потиче из ранијих година и то из 2002, 2003. и 2004, а није наплаћен прије отварања стечајних поступака, казала Видовићева

ПИШЕ: МАРИНА ЧИГОЈА
marinacigoja@glassrpske.com

БАЊАЛУКА - Директор Пореске управе РС Зора Видовић истакла је да та институција није отписала пореска дуговања пореским обвезницима, већ да су ти дугови отписани у стечајном поступку због недостатка стечајне масе предузећа.

- Пореска управа РС није отписала пореска дуговања пореским обвезницима. Пореска дуговања су отписана у стечајном поступку због недостатка стечајне масе. Наведени дуг потиче из ранијих година и то из 2002, 2003. и 2004, а није наплаћен прије отварања стечајних поступака - истакла је Видовићева.

Видовићева је раније рекла "Гласу Српске" да је у стечајним поступцима просјек наплате за Пореску управу око десет одсто дуга.

- Тренутно од предузећа која су у стечајним поступцима потражујемо 340 милиона КМ, тако да, у најбољем случају, очекујемо да наплатимо 34 милиона марака - казала је она.

Она је истакла да је дуг пореских обвезника у РС велики, те да значајан проблем представља то што је велики дио ненаплатив, с обзиром на то да датира из ранијих година и да је значајан дио тих дужника у стечају.

Видовићева је раније рекла да велики проблем представља дуг несолвентних фирми које дугују око 100 милиона марака, а које су углавном осниване 2002. и 2003. године, у највећем броју случајева због прања новца.

ТЕГЕЛТИЈА: Једини критеријум за отпис дуговања стечајни поступци

- Та предузећа су трајала по пола године или годину, направила су велике дугове и она више не постоје, немају ни имовине и то је једноставно немогуће наплатити - нагласила је Видовићева.

Министар финансија РС Зоран Тегелтија рекао је јуче да су за отпис дуговања пореским обвезницима једини критеријум били стечајни поступци.

- Пореска управа је у стечајном поступку тих предузећа пријавила своја потраживања према стечајним управницима и у стечајној маси није било довољно средстава да се наплати тај износ, те Пореској управи није преостало ништа друго него да изврши брисање тих потраживања, јер та предузећа, практично, не постоје - казао је Тегелтија и додао да се ради о дуговањима која су настала између 2002. и 2004. године.

У стечајним поступцима отписани су порески дугови 129 пореских обвезника у укупном износу од 42,5 милиона КМ.

РЕВИЗОРСКИ ИЗВЈЕШТАЈ

У ревизорском извјештају о раду Пореске управе РС за 2011. годину, који је урадила Главна служба за ревизију јавног сектора РС, наводи се да је Пореска управа у прошлој години донијела рјешења о отпису потраживања за оне пореске обвезнике код којих је окончан стечајни поступак, а по рјешењима привредних судова о ненаплативости потраживања и по основу рјешења којима је утврђена застарјелост права на наплату у укупном износу од 42,5 милиона КМ.

Стефан Каргановић, предсједник Удружења "Историјски пројекат Сребреница"

Рекао да је прогон књиге "Сребреница: Фалсификовање историје" на Сајму књиге у Сарајеву цивилизацијски крах за ФБиХ.

Организатори Сајма књиге у Сарајеву

Продавцу на једном од штандова на Сајму књиге у Сарајеву наложено да уклони књигу "Сребреница: Фалсификовање историје", због чега му је и пријећено.

Сједница Комисије за финансије и буџет Парламента БиХ

Увођење реда у отплату ино-дуга "теорија завјере"?!

САРАЈЕВО - Чланови Комисије за финансије и буџет Представничког дома Парламента БиХ прихватили су јуче у амандманској фази Приједлог закона о измјенама и допунама Закона о финансирању институција БиХ са амандманима посланика СДС-а Дарка Бабаља.

Бабаљеви амандмани односе се на ограничавање надлежности Савјета министара БиХ и прецизирање одговорности у процесу сервисирања спољног дуга БиХ у условима привременог финансирања институција.

НАЦРТ БУЏЕТА институција БиХ за 2013. упућен Савјету министара

Представник Министарства финансија и трезора БиХ Ранко Шакота, образлажући Приједлог закона, рекао је да се овим законским приједлогом јасно дефинише сервисирање спољног дуга, а прописана је и одговорност институција у периоду привременог финансирања.

Шакота је одбацио примједбе посланика СДА Салка Соколовића и Нике Лозанчића из ХДЗ-а БиХ, који сматрају да се понуђеним приједлогом, методом "теорије завјере", покушава Савјету министара проширити надлежност, а дерогирати права и одговорност Парламента БиХ.

Шакота је рекао да је Нацрт буџета институција БиХ за 2013. годину упућен на разматрање Савјету министара, који би требало да у сљедећих десетак дана тај документ прослиједи Предсједништву БиХ, као овлашћеном предлагачу буџета.

На јучерашњој сједници Комисије за финансије и буџет разматрани су и ревизорски извјештаји институција које су добиле мишљење са резервом уз истицање предмета.

Ж. Д.

Извјештај Генералног инспектората у одбрамбеном сектору указао на алармантно стање

Војска има хране и горива само за седам дана

У магацинима Оружаних снага се налазе изузетно мале количине прехрамбених производа, а највећи дио конзервирано поврће. Расположиве количине погонског горива не могу обезбиједити нормално функционисање Министарства одбране и Оружаних снага на дужи период, упозорили инспектори

ФОТО: ГЛАС СРПСКЕ

ПИШЕ: ГОРАН МАУНАГА
g.maunaga@glassrpske.com

БАЊАЛУКА - У магацинима Оружаних снага БиХ налазе се изузетно мале количине прехрамбених производа, а расположиве количине горива не могу обезбиједити нормално функционисање Министарства одбране и Оружаних снага дуже од седам дана.

Наведено је то у извјештају о контроли пријема артикала за исхрану и погонског горива у Оружаним снагама БиХ од 3. септембра који је генерални инспектор Министарства одбране генерал Хусеин Турсуновић поднио том министарству, а који је у посједу "Гласа Српске".

У извјештају се наводи да је алармантно стање у Оружаним снагама БиХ у вези са пријемом и стањем основних артикала за исхрану и горива дио низа слабости, пропуста и криминалних радњи у процесу набавки свих врста робе и услуга за потребе Министарства одбране и Оружаних снага, почевши од планирања, подношења захтјева, уговарања до испоруке.

- У магацинима Оружаних снага се налазе изузетно мале количине прехрамбених производа, а највећи дио је конзервирано поврће. Слично је и са нескладиштеним артиклима који су недовољни за припремање оброка за период дужи од седмице - написао је Турсуновић у извјештају.

Генерални инспектор је истакао да из затеченог стања и разговора са стручним лицима у Оружаним снагама произлази да те залихе не омогућавају испуњење ни минимума од захтијеваног норматива дневног оброка.

Ништа боља ситуација није ни са залихама горива које су инспектори затекли у магацинима.

- Расположиве количине погонског горива не могу обезбиједити нормално функционисање Министарства одбране и Оружаних снага на дужи период, посебно у случају проблема проузрокованих застојем у редовној испоруци од стране добављача - навео је генерални инспектор.

У складиштима је затечено 42.622 литра дизела и 6.052 литра бензина БМБ 95. Од те количине горива, залихе Оружаних снага износе само 1.741 литар дизела и 1.019 литара бензина БМБ 95.

- За детаљну анализу узрока таквог стања потребно је прикупити податке о свим улазима и потрошњи горива, те оправданости утрошка горива. Како би се уочени проблеми ријешили, неопходно је да се у сваком појединачном случају гдје постоје индиције о неправилностима инсистира на расвјетљавању свих детаља, те да се против одговорних лица предузму адекватне мјере - препоручио је генерални инспектор.

НЕОПХОДНО
темељно преуређивање цјелокупног система логистике

Замјеник министра одбране БиХ Мирко Околић рекао је "Гласу Српске" да постоје многе мањкавости у Закону о јавним набавкама БиХ, што су многи добављачи искористили приликом снабдијевања Оружаних снага и Министарства одбране.

- Тачно је да је било тешко стање када је ријеч о залихама хране и горива. Проблем горива је ријешен захваљујући мом залагању, а уштедјели смо и пола милиона КМ - каже Околић.

Генерални инспектор је у закључку истакао да је неопходно преуређивање комплетног система логистике у одбрамбеном сектору.

- На основу раније спроведених истрага и искустава која је Генерални инспекторат до сада имао у комплетном ланцу логистике од врха до дна, сматрамо да коначно рјешење подразумијева темељно преуређивање цјелокупног система логистике. То укључује и замјену кључног персонала на одређеним позицијама - наведено је у извјештају Генералног инспектората Министарства одбране.

НАБАВКЕ РАК-РАНА

Околић каже да Државна агенција за истраге и заштиту (SIPA) БиХ још води истрагу о незаконитостима приликом набавке и испоруке деминерске опреме на основу уговора који је Министарство склопило са фирмом "Army shop".
- За сада истрага није проширена и на друге случајеве у Министарству, али то не значи и да се то неће десити.

Има и робе коју је Министарство набавило у складу са свим процедурама, али је и поред тога била скупља него на тржишту - каже Околић. Он је истакао да у Министарству одбране постоје огромни проблеми, али да је њихово превазилажење споро, јер онима који су увезани у тај ланац примјена закона не одговара.

Радован Караџић започео одбрану пред Хашким трибуналом

Маркале бесрамна подвала

ХАГ - Бивши предсједник РС Радован Караџић рекао је јуче на почетку одбране пред Хашким трибуналом да није имао никакве информације о убиствима сребреничких муслимана у љето 1995. године, а оптужбе о страдању цивила на сарајевској пијаци Маркале назвао је бесрамним триковима.

Осврћући се на оптужбу за геноцид у Сребреници, Караџић је истакао да о убиствима није имао никакве информације док се није нашао у Хагу. Он је потврдио да је, као врховни командант Војске РС одобрио, а не наредио офанзиву на Сребреницу и улазак у град, пренијеле су агенције.

- Тај напад био је изазван сталним нападима снага Насера Орића из енклаве на околна српска села и бројним злочинима почињеним над српским цивилима - истакао је Караџић.

КАРАЏИЋ:
Лешеви са фронта довезени на Маркале

Говорећи о "случају Маркале", Караџић је истакао да је прва експлозија на тој пијаци 5. фебруара 1992. године "бесрамна инсценација и очигледна подвала".

- У Сарајеву је било више од 2.000 легитимних војних циљева. Муслимани су правили инциденте да би окривили Србе и одржали наду да ће свијет ући у рат против Срба. Масовна страдања у редовима за воду, редовима за хљеб, на Маркалама... Па, то је бесрамно, то је бесрамна пропаганда и трикови. Ми смо видјели како као жртве на камионе бацају и антропоморфне лутке и праве шоу за свијет - рекао је Караџић.

За другу експлозију код Маркала 28. августа 1995. године, Караџић је рекао да су лешеви "довезени с фронта, као и за Маркале 1".

Караџић је негирао и да су српске снаге починиле прогон несрпског становништва из 20 општина широм БиХ.

- Вођство Срба је дјеловало с циљем регионализације БиХ, а не стварања етнички чисте српске државе. Није било рата на српским територијама док га нису започели муслимани, односно осиони криминалци и екстремисти САД - истакао је.

Он је рекао да би требало да буде награђен за добра дјела током рата, умјесто што је оптужен за злочине наводећи да је учинио све да до рата не дође и да умањи патњу људи, да је потписао и спровео бројна примирја, заустављао Војску РС пред побједама и прихватио четири од пет мировних планова.

Спец...

Група од 435 британских студената најозбиљније се залаже за то да се лондонски пабови, један од симбола главног града Велике Британије, нађу на UNESCO листи свјетске баштине, пренијеле су агенције.

Уколико њихов труд буде дао резултата, ова типично британска кафана могла би да се придружи египатским пирамидама, Версајској палати, Кинеском зиду и другим знаменитим свјетским споменицима на престижној листи УН.

Иницијатори овог приједлога су студенти архитектуре Кингстон универзитета, који сматрају да је потребно заштитити пабове од навале модерних, бездушних локала. Они истичу да је лондонски паб исто толико важан национални симбол колико и црвене телефонске кабине, аутобуси на спрат - популарни даблдекери и краљичини гардисти.

Друштво

Хрватска тражи да се зауставе радови до завршетка студија

ДУБРОВНИК - Жупан дубровачко-неретвански Никола Доброславић, директор Управе за сусједне земље и југоисточну Европу Министарства спољних послова Хрватске Давор Видиш и водитељ Одсјека за оцјену прихватљивости захвата за природу Државног завода за заштиту природе Хрватске Невен Тренц затражили су заустављање радова док се не доврше све студије о утицају градње "Горњих хоризонта" на Дубровачко-неретванску жупанију, да се за ХЕ "Дубровник 2" израде потребне студије и утврди евентуални утицај ХЕ на доток воде у долини Неретве, пренијеле су агенције.

Ђубриво стигло у све општине

Јесења сјетва у пуном јеку

БАЊАЛУКА - Јесења сјетва у Српској у пуном је јеку и биће завршена за седам дана, а пољопривредници ће засијати мање обрадивих површина стрним културама него лани, рекао је предсједник Удружења пољопривредних произвођача и сточара РС Владимир Усорац.

Он је нагласио да је регресирано вјештачко ђубриво стигло у све општине и да пољопривредници преузимају репроматеријал.

Усорац је казао да је стрним културама лани засијано око 30.000 хектара, а ове године биће мање оранице, како због високих цијена репроматеријала, сјемена, тако и због тога што ратари нису добили плави дизел.

- Пољопривредници који буду имали новца завршиће са сјетвом идућих дана. Једино што иде на наруку ратарима су временске прилике, које су одличне за сјетву - истакао је Усорац.

М. Ми.

БАЊАЛУКА

Потрошачка корпа 1.409 КМ

БАЊАЛУКА - Вриједност потрошачке корпе за четворочлану породицу за септембар у Републици Српској износила је 1.409 КМ и већа је за 11,60 КМ од вриједности потрошачке корпе у августу. Вриједност потрошачке корпе повећана је због раста цијена брашна, шећера, уља, пилећег меса, јаја, млијека и сезонског воћа и поврћа, речено је у Министарству трговине и туризма Републике Српске, преносе агенције.

ПОПЛАВЕ

Мостар под водом

МОСТАР - Велики број квартова у Мостару јуче је био под водом због обилне кише у ноћи између понедјељка и уторка.

Пало је око 60 литара кише по квадратном метру за врло кратко вријеме, што је узроковало излијетање шахтова, те поплаве у подрумима и пословним просторима, пренијеле су агенције.

Становници у поплављеним квартовима сами су се организовали и чистили шахтове, како би сачували аутомобиле и своју имовину.

Фонд ПИО Републике Српске

Субвенције за струју за 12.728 пензионера

БАЊАЛУКА - Фонд пензијско-инвалидског осигурања РС је за субвенцију електричне енергије за трећи квартал евидентирао 12.728 пензионера који примају до 200 марака, што је за 1.760 корисника више у односу на прво полугодиште ове године, саопштено је из овог фонда.

У саопштењу се наводи да се сви корисници пензије у висини до 200 КМ који се до краја трећег квартала нису регистровали за субвенцију, као и нови корисници који су право на пензију остварили послије 30. септембра ове године, могу пријавити у пословнице Фонда ПИО за субвенцију електричне енергије за четврти квартал 2012. године, најкасније до 31. јануара 2013. године.

Д. К.

Потпуна пропаст листе "Сви за Бањалуку" и "Блока" на изборима

Слободан Поповић предводи протесте на "Тамбурица фесту"

"Звиждачи" скупили укупно 1.500 гласова

Бањалучани су тако наградили шетаче и звиждаче, који ће остати упамћени по "минирању" свих значајних културних догађаја у граду на Врбасу, од изложбе Саве Шумановића до "Тамбурица феста"

ПИШЕ: ВЕДРАНА КУЛАГА
vedranak@glassrpske.com

БАЊАЛУКА - Независна листа "Сви за Бањалуку" и "Блок" доживјели су пропаст на протеклим локалним изборима, а сви њихови кандидати са обје листе освојили су заједно мање од 1.500 гласова.

Ниједан кандидат обје листе, према подацима ЦИК-а, није освојио више од 300 гласова.

Независну листу "Сви за Бањалуку" чине кандидати, предводници грађанске иницијативе "Парк је наш", која је протеклих мјесеци организовала "шетње" и звиждање улицама Бањалуке.

Према подацима којима располаже Централна изборна комисија (ЦИК) БиХ, листа "Сви за Бањалуку" освојила је укупно 1.126 гласова Бањалучана, односно 1,75 одсто.

НИЈЕДАН кандидат није добио више од 300 гласова

Носилац листе за одборнике у Скупштини града Бранислав Рачић освојио је, на основу 78,68 одсто обрађених бирачких мјеста, свега 268 гласова, што је за један мање од његовог колеге са листе Ренеа Рајковића.

Идући у низу са ове листе, којег је подржао 231 бирач, јесте Дражен Милисављевић, слиједи Бранислав Вучић са освојених 197, Жељко Гајић 158, Милорад Лабус 140 и Борјана Ивић са 135 добијених гласова.

"Незавидан" изборни резултат у Бањалуци постигао је и "Блок", чија су три кандидата за одборнике заједно добила укупно 282 гласа Бањалучана.

Највише гласова са ове листе освојио је Драшко Микановић - 159, слиједи Мирела Танасић са 78 гласова, те Александра Кресељ са свега 33 гласа.

Бањалучани су тако наградили шетаче и звиждаче, који ће остати упамћени по "минирању" свих значајних културних догађаја у граду на Врбасу, од изложбе Саве Шумановића до "Тамбурица феста", али и плашењу најмлађих на Конференцији беба.

Предсједник Изборног штаба одбора ДНС-а у Бањалуци Боран Босанчић оцијенио је да је овај изборни резултат јасан доказ да је потребно направити разлику између листе за изборе и било које грађанске иницијативе.

- Чим је групација људи окупљена око наводне грађанске иницијативе открила да има политички циљ, грађани то нису подржали - рекао је Босанчић.

Слободан Поповић

Онима који неће по добром резултату памтити протекле изборе је и потпредсједник СДП-а БиХ Слободан Поповић, такође активни шетач и звиждач, за којег је гласао свега 131 Бањалучанин. Поповић је прије четири године на локалним изборима био кандидат СДП-а БиХ за градоначелника Бањалуке и у тој трци је освојио 3.561 глас.

СзДС упућује иницијативу Централној изборној комисији БиХ

Потписи за поништавање избора у Сребреници

СРЕБРЕНИЦА - Савез за демократску Српску (СзДС) организовао је јуче у Сребреници прикупљање потписа грађана за иницијативу за поништавање локалних избора у овој општини, а позване су све српске политичке партије да прихвате ову иницијативу.

Срђан Ранкић из СзДС-а рекао је да је за ову странку неприхватљиво формирање локалне власти у Сребреници због низа малверзација на редовним бирачким мјестима и приликом гласања у одсуству.

- За Србе у Сребреници је недопустиво да им власт одређује санџачки лоби предвођен муфтијом Муамером Зукорлићем и ми ћемо искористити сва законом дозвољена средства да се лажирани избори пониште и организују нови - рекао је Ранкић.

У Главном центру за бројање у Сарајеву јуче је, по налогу ЦИК-а и у присуству изборних посматрача, обављено бројање гласачких листића са 82 редовна бирачка мјеста. Међу њима су и бирачка мјеста у сребреничкој основној школи, Ватрогасном дому, Горњим Поточарима, Осмачама, Урисићима и Подравању.

ЛИСТИЋИ поново бројани

Налог је услиједио након што је ЦИК-у поднесен извјештај према којем није могуће верификовати резултате избора на тим бирачким мјестима са збирног обрасца, који су сачинили бирачки одбори јер имају велика одступања на тесту тачности, од два до неколико стотина гласова.

Према посљедњим подацима ЦИК-а, на 72 одсто обрађених бирачких тијела независни кандидат за начелника Сребренице Ћамил Дураковић има 2.605 гласова, а кандидат српских странака Весна Кочевић 2.296 гласова.

К. Ћ.

Дјеца најризичнија група коју трговци људима искоришћавају

САРАЈЕВО - Министарство безбједности БиХ и Асоцијација "Икс ипсилон" обиљежиће Европски дан борбе против трговине људима приказивањем кратког филма "Двије дјевојчице", што је уједно и назив истоимене кампање коју покреће ова асоцијација. БиХ, као и све друге европске земље захваћена је проблемом трговине људима, посебно женама и дјецом, а статистике о откривеним случајевима и спасеним жртвама трговине људима указују на то да су дјеца из БиХ најризичнија група коју трговци људима регрутују и искоришћавају, пренијеле су агенције.

Анализа одрживости финансирања обавезног здравственог осигурања у РС у 2012. години

У здравству Српске вишак 1.320 радника

Трошкови за бруто плате, без минулог рада, за 450 радника који су вишак у домовима здравља износе око 12 милиона марака, наведено у анализи

ПИШЕ: ДРАГАНА КЕЛЕЧ
draganak@glassrpske.com

Припојити мање домове здравља већима

ФОТО: АРХИВА

БАЊАЛУКА - Од 54 дома здравља у Републици Српској, чак 51 има вишак запослених односно укупно 450, а слично стање је и у болницама гдје је прекобројно 870 немедицинских радника.

Показала је ово Анализа одрживости финансирања обавезног здравственог осигурања у РС у 2012. години с приједлогом мјера, коју је урадио Фонд здравственог осигурања РС.

- Само три дома здравља немају вишак запослених у односу на прописане стандарде и нормативе за одређени број становника. Реални вишак је 450 радника, а трошак њихових бруто плата, без минулог рада, износи око 12 милиона марака, наводи се у анализи.

Стратегијом примарне здравствене заштите у РС предвиђено је да домови здравља могу да буду организовани у општинама с минимално 25.000 становника, али то не испуњава више од 60 одсто ових установа.

ЛОШЕ ПРОГНОЗЕ
за финансијску стабилност болница

- С обзиром на то да је овако велики проценат одступања од прописаног стандарда, Фонд је урадио процјену могућности рационализације мреже домова здравља, фокусирајући се на општине које имају мање од 10.000 становника. Припајањем тих домова здравља већима било би могуће обезбиједити исти ниво здравствене заштите, са минимално четири милиона марака мањим трошком. Калкулација је рађена на бази бруто плате директора дома здравља и пратеће администрације - пише у анализи.

Према подацима Фонда, општине у просјеку из својих буџета издвајају мање од један одсто средстава за финансирање домова здравља, што значи да се домови здравља готово у цијелости финансирају од новца који добију од Фонда.

- Дословном примјеном прописаних критеријума уговарања примарне здравствене заштите, 21 дом здравља, или 39 одсто од укупног броја, не би могло да опстане са постојећим бројем запослених радника - упозоравају у анализи.

Да би била одржана стабилност здравственог система, Фонд здравства је ове године са 21 домом здравља уговорио већа финансијска средства него што им припада према прописаним критеријумима у укупном износу од око шест милиона марака.

ДОПРИНОСИ

Све је већи број здравствених установа које касне с исплатама плата запосленим радницима, не уплаћују доприносе за социјално осигурање и које се задужују код комерцијалних банака, наводи се у анализи.

- За пет мјесеци ове године, доприносе је нередовно плаћало 39 здравствених установа, а укупан дуг за неуплаћени допринос износи више од шест милиона марака, стоји у анализи.

Ситуација није боља ни у болничком сектору, о чему свједочи податак да у овим установама има око 870 радника вишка.

- Овај број се односи само на немедицински кадар, јер се поређењем с прописаним стандардима и нормативима не би могао добити објективан податак о стању код медицинског кадра - стоји у анализи.

Наиме, прописани норматив броја становника на једног болничког специјалисту у готово свим областима је вишеструко виши него у сусједним земљама, тако да испада да је у неким областима оптимално да буде само неколико доктора на цјелокупно становништво, што је, оцјењују у Фонду, крајње необјективно.

Нови модел плаћања болничких услуга показује слабости и у сектору.

- Иако нови модел није у потпуности имплементиран, већ је видљиво да неке болнице неће моћи од свог рада да обезбиједе финансијску стабилност и то, прије свега, због тога што се налазе на подручју с премало становника за оптималан број услуга. Одрживост ових болница, прије свега болница у Невесињу и Касиндолу, у сљедећим годинама ће бити драматично погоршана уколико се и даље буде рачунало само на новац од уговора с Фондом - истиче се у анализи.

Мјештане Барловаца код Бањалуке узнемирила пуцњава

Паника због тајне вјежбе полиције

БАЊАЛУКА - Тајна полицијска вјежба за коју је знало само неколико људи у полицијском врху изазвала је панику међу мјештанима насеља Барловци код Бањалуке, у којем је дошло и до пуцњаве.

За вјежбу нису знали ни у Центру јавне безбједности Бањалука, гдје су казали да се ради о талачкој кризи и да је у акцији рањен један полицајац. На основу информација из ЦЈБ Бањалука, сви медији у РС су на порталима објавили вијест о талачкој кризи.

МУП РС је објавио информацију да се ради о полицијској вјежби тек када су бројне медијске екипе стигле у Барловце, гдје су затекле на десетине полицајаца и припадника специјалних јединица. Чак је и полицијским аутомобилима који су накнадно кренули на интервенцију из Бањалуке био блокиран пут према кући у којој се одвијала вјежба.

- У насељу Барловци одржана је полицијска вјежба коју је организовао МУП РС у оквиру обуке јачања преговарачких капацитета у рјешавању кризних ситуација. Ова вјежба је припремана тајно и мали број људи у МУП-у је знао за њу - казала је портпарол МУП-а РС Мирна Шоја.

Мјештани Барловаца били су бијесни због ненајављене полицијске вјежбе у њиховом селу.

У ЦЈБ БАЊАЛУКА
првобитно казали да се ради о талачкој кризи

- Када сам чула пуцњеве, нисам смјела сина да пустим да сам иде до аутобуске станице. Била сам престрављена када сам видјела велики број полицајаца - казала је мјештанка Барловаца.

Њен комшија је испричао да је кренуо у град, али му је полицајац пришао с леђа и упозорио да трчи да га не би погодио метак. Каже да га је посебно разљутило када је сазнао да се ради о полицијској вјежби.

Директор Полиције РС Гојко Васић рекао је да је полицијска вјежба успјела.

- Вјежба је држана довољно добро у тајности, а понашање полиције показало је да су најозбиљније схватили ситуацију и реаговали. Није било планирано објављивање да је ријеч о вјежби све до краја преговарачког поступка, али је то урађено из сусретљивости према медијима - рекао је Васић.

Начелник ЦЈБ Бањалука Младен Марић рекао је да су појединци из овог центра знали да је ријеч о вјежби, али не и они који су учествовали у њој.

Г. О.

НОВИНАРИ

Предсједник Удружења новинара РС Драган Јеринић рекао је да је непримјерено да полиција на овакав начин изводи вјежбу, јер се ради о једној врсти злоупотребе медија и јавности.

- Није у реду да се на овакав начин узнемирава јавност - рекао је Јеринић.

Нова банка

МУП РС добио нове рачунаре

БАЊАЛУКА - Нова банка Бањалука донирала је јуче Министарству унутрашњих послова РС рачунарску опрему у вриједности од 25.000 КМ, с циљем материјално-техничког ојачавања капацитета овог министарства, пренијеле су агенције. Директор полиције РС Гојко Васић рекао је да ће донирана опрема пуно помоћи у раду јединица у служби директора полиције, јер би без њих брзина обраде информација била лошија.

Панорама

Земљотрес узнемирио Билећане

БИЛЕЋА - На подручју Билеће јуче је у 12.45 часова регистрован земљотрес јачине 2,5 степени Рихтера, односно три степена Меркалијеве скале. Сеизмолошке станице Хидрометеоролошког завода РС забиљежиле су да је епицентар потреса био на подручју Билеће, јавиле су агенције. Становници Билеће били су узнемирени иако земљотрес овог интензитета не може изазвати штету на објектима.

Земљотрес сличне јачине у понедјељак је регистрован у Бањалуци.

Влада Брчко дистрикта

Шефови три одјељења поднијели оставку

БРЧКО - Чланови Владе Брчко дистрикта из СДП-а БиХ Зекеријах Осмић, Ермин Циндић и Славко Матановић поднијели су оставке на мјеста шефова одјељења у Влади.

Осмић је шеф Одјељења за јавни регистар, Матановић Одјељења за расељена лица, избјеглице и стамбена питања, а Циндић шеф Одјељења за јавну безбједност.

У образложењу оставке подсјећа се да су они били подносиоци кривичне пријаве против осам чланова Владе Брчко дистрикта који су на 63. ванредној сједници донијели, према њиховом мишљењу, спорну Одлуку о усвајању Програма утрошка средстава на име накнаде штете настале на пољопривредним културама проузрокованих сушом и ледом у 2011. години и ледом у априлу и јуну 2012. године.

Сједница Владе Брчко дистрикта прекинута је јуче ујутру након што је већина чланова напустила уз образложење да не желе учествовати у раду Владе заједно са подносиоцима кривичних пријава против њих, јавиле су агенције.

Градоначелник Брчко дистрикта Мирослав Гаврић прихватио је оставку тројице чланова локалне Владе из СДП-а и прослиједио је Скупштини на разматрање. Гаврић је оцијенио да су оставке морални чин и додао да је већ предузео све кораке како би Влада поново радила у пуном капацитету.

Дом здравља у Билећи

Осип нема везе са "коксаки" вирусом

БИЛЕЋА - Осипни вирус којим је заражено неколико дјеце на подручју општине Билећа нема никакве везе са "коксаки" вирусом који напада срце и крвне судове, потврдио је директор Дома здравља Билећа Нећо Симовић.

У Дому здравља у Билећи пријављено је деветоро дјеце предшколског и школског узраста са осипом у устима, на длановима и табанима. Првобитно се претпостављало да је у питању "коксаки" вирус, што је забринуло становнике Билеће.

- Ријеч је о вирусу који није опасан и то је једна врста осипне болести која не оставља никакве посљедице по здравље - рекао је Симовић.

Он каже да је с циљем превенције неопходно редовно одржавати личну хигијену, прати руке и избјегавати ближе контакте јер се вирус преноси секретима и екскретима.

Р. Ми.

Занимљивост у Сребреници

Нова најезда бубамара

СРЕБРЕНИЦА - Фасаде и неколико станова у зградама у сребреничком насељу Баратова поново су опсјели ројеви бубамара.

Станари ових зграда муку муче са бубамарама које улазе у станове, "миле" по зидовима и увлаче се у кућни намјештај, столарију, пукотине, одјећу и друге предмете.

И прошле године ројеви бубамара "окитили" су ове зграде као пчеле када изађу из кошнице. Ова неуобичајена појава изазива различите коментаре и тумачења празновјерних.

Док једни говоре да бубамаре доносе срећу, други тврде да њихова појава у енормној количини предсказује нешто ружно.

Комуналци у Милићима на великим мукама због несавјесних грађана

Угинуле животиње извор заразе

Осим што морају ручно да уклањају угинуле птице, псе, прасиће и друге животиње, комуналци апелују на грађане да поведу рачуна, јер одлагање лешева животиња представља озбиљну опасност за околину

ПИШЕ: ГОРАН ПЕРИЋ
krozrs@glassrpske.com

МИЛИЋИ - Радници Комуналног предузећа у Милићима суочени су са бројним проблемима, а њихов посао им отежавају и несавјесни грађани који бацају угинуле животиње у контејнере.

Осим што морају ручно да уклањају угинуле птице, псе, прасиће и друге животиње, комуналци апелују на грађане да поведу рачуна, јер одлагање лешева животиња представља озбиљну опасност за околину и извор заразе.

Замјеник директора Комуналног предузећа у Милићима Марко Бибић каже да додатни проблем радницима овог предузећа представља то што је камион за одвоз смећа већ неколико седмица ван погона.

ПОКВАРЕН камион за одвоз смећа

Он је истакао да је ријеч о великом квару који ускоро неће бити уклоњен, па су комуналци принуђени да смеће одвозе мањим возилима.

- Раднике излажемо великим ризицима када такав садржај ручно истресају на земљу, а онда га товаре у трактор или мања возила - истакао је Бибић и додао да би становници требало да покажу разумијевање и да кабасто смеће одлажу поред контејнера или да позову комуналце.

- Ми бисмо то транспортовали без проблема - каже Бибић.

У милићком Комуналном предузећу већ дуго су суочени са проблемом одвоза смећа, јер је возило којим је то до сада рађено старо и подложно кваровима.

Финансијски, предузеће није у стању да купи ново или боље половно возило, па су наде окренуте ка донаторима који су најавили подршку Комуналном предузећу у набавци возила и "посуђа" за одлагање отпада.

Бибић каже да је најконкретнија у том погледу Шведска развојна агенција (SIDA), с којом су милићки комуналци већ успоставили сарадњу.

Најављено је да би возило могло бити донирано током идуће године, у оквиру пројекта регионалне депоније, која ће бити изграђена на Црном врху код Зворника.

Послије навода СДС-а и ДП-а да је у Шамцу било изборне крађе

Минић тражи да се испитају све оптужбе

ШАМАЦ - Актуелни начелник и кандидат СНСД-а за начелника општине Шамац Саво Минић рекао је да ће инсистирати да све оптужбе које су изнијели СДС и ДП у вези са наводном изборном преваром буду провјерене.

- Желим с поносом да кажем да сам био борац ВРС, док су многи од оних који сад причају на мој рачун о томе чије сам гласове добио, сједили у подруму и радили са нашом имовином то што су радили - истакао је Минић који је на јучерашњој конференцији за новинаре у Шамцу рекао да су СДС и ДП са својим коалиционим партнерима преурањено почели да славе побједу не чекајући коначне резултате ЦИК-а.

- Када су сазнали да постоје гласови из иностранства, онда су прогласили нашу побједу и рекли да је нерегуларна. ЦИК је навела списак свих лица која могу гласати у одсуству и утврђен је тај списак на који су имали право приговора. Овдје се не ради само о Хрватима, већ и о Србима и Бошњацима који живе у другим земљама - рекао је Минић.

СДС и ДП преурањено почели да славе

Коалициони партнери СНСД-ДНС-СП-ХСС-НХИ нису прогласили побједу јер, како кажу, чекају званичне резултате како би онај ко је надлежан рекао ко је побиједио на подручју општине Шамац.

А. В. М.

ИНОСТРАНСТВО

Предсједник ОО ХСС-НХИ Ђуро Ивановић је рекао да су гласови из иностранства важни и имају загарантовану тајност. Он је рекао да на шамачком подручју има више од 1.000 бирача који гласају путем поште и да је међу њима највише Хрвата. Ивановић тврди да је његова странка све гласове часно излобирала за кандидата за начелника Саву Минића, с обзиром на то да су коалициони партнери.

Изградња утврђења на обалама Дрине

БИЈЕЉИНА - На ријеци Дрини код Бијељине у току је изградња камених утврђења код Амајлија, гдје се Дрина најчешће излива, изјавио је технички директор Агенције за воде обласног ријечног слива Саве Бранислав Панић.

Панић је истакао да је вриједност овог пројекта 490.000 евра, јавиле су агенције.

Оскрнављена црква у Коњевићи Пољу код Братунца

Ђаци из Турске провалили у храм

Управа храма осуђује то што су у овом случају изманипулисани малољетници, који су страни држављани. Тај вандализам неће допринијети разумијевању и бољем суживоту на овим просторима, истакао Тодић

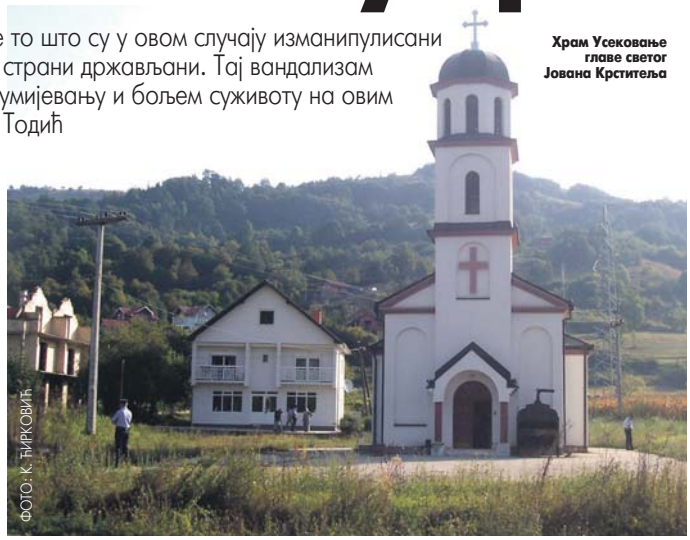

Храм Усековање главе светог Јована Крстиоца

ФОТО: К. ЋИРКОВИЋ

ПИШЕ: КРСТИНА ЋИРКОВИЋ
krozrs@glassrpske.com

БРАТУНАЦ - Група ученика из Турске у понедјељак увече је развалила улазна врата православног храма Усековање главе светог Јована Крстиоца у Коњевићи Пољу код Братунца и насилно ушла у цркву.

Ово је "Гласу Српске" саопштила портпарол Центра јавне безбједности Бијељина Александра Симојловић, додајући да је братуначка полиција извршила увиђај и открила починиоце тог недјела. Протојереј ставрофор Борислав Тодић је истакао да је управа овог православног храма поднијела јуче захтјев за утврђивање прекршајне одговорности лица, која су у понедјељак навече насилно ушла у ову цркву. Он је истакао да осуђује овај вандалски чин.

- Управа храма, посебно осуђује, то што су у овом случају изманипулисани малољетници, који су страни држављани. Сматрамо да тај вандализам неће ни на који начин допринијети међунационалном разумијевању и бољем суживоту на овим просторима - истакао је Тодић и напоменуо да се у тој цркви обавља богослужење само једном годишње и то 11. септембра када се обиљежава крсна слава храма.

УПРАВА ХРАМА не жели да кривично гони починиоце

- О том вандализму обавијестила ме полиција, чији су службеници утврдили да је више непознатих лица насилно ушло у просторије наше цркве у Коњевићи Пољу - рекао је Тодић и додао да у храму није било трагова оштећења, ни крађе предмета који се тамо налазе.

- Полиција из Братунца дошла је до сазнања да је ријеч о групи ученика из Турске, који су били у туристичкој посјети БиХ. О свему смо обавијестили надлежног тужиоца, који ради на утврђивању прекршајне одговорности вође пута - рекла је Симојловићева, истичући да управа православног храма у Коњевићи Пољу не жели да кривично гони починиоце, већ само тражи њихову прекршајну одговорност.

ФАТА ОРЛОВИЋ

Црква у Коњевићи Пољу изграђена је прије 15 година на приватном посједу Фате Орловић. Она је, путем суда, тражила да се измјести тај вјерски објекат, који је вандалима био повод за бројне инциденте, па чак и физичке насртаје на свештенике, који су обављали вјерске обреде.

Постизборна бура у општини Милићи

ПДП пријавила СДС и радикале за изборну крађу

МИЛИЋИ - На општинским изборима у Милићима глас се плаћао кесицом кафе, огревним дрветом или другом врстом кућних потрепштина, а појединим кандидатима глас је требао због незапослености, да би купили плац и ново возило.

Приче су то које круже у милићким кулоарима, а које су десетак дана послије избора тешко доказиве. Но, да на изборну утакмицу још није стављена тачка најављују и кривичне пријаве које су поднесене у Полицијској станици.

Поднијели су их ПДП, поједини чланови СДС-а и СРС-а "Др Војислав Шешељ" против комплетног Бирачког одбора на гласачком мјесту у Дубничком мосту, а ПДП је поднијела пријаву и против СДС-а и СРС-а "Др Војислав Шешељ".

ЛАЛИЋ: СДС и радикали крали гласове

Предсједник ОО ПДП-а Милојица Лалић каже да су СДС и радикали са Бирачким одбором учествовали у крађи гласова.

- ПДП је имала члана Бирачког одбора који је све то потврдио у полицији. Колико ће странке истрајати у доказивању, то је друго питање - каже Лалић, тврдећи да се у Дубничком мосту није десила изборна превара, већ криминал.

Пријаву против Бирачког одбора у Дубничком мосту поднио је и Драгиша Мишић, одборнички кандидат СРС-а.

- Током бројања дописивали су колико коме треба гласова, у чему су учествовали сви чланови Одбора - тврди Мишић.

Предсједник радикала Слободан Јовић пријаву је коментарисао ријечима "ко губи има право да се љути", док је челник СДС-а Страхиња Петровић јуче био недоступан.

Замјеник окружног тужиоца у Власеници Љиљана Петровић казала је да полиција ради на прикупљању доказа.

Г. П.

Приговори

Предсједник Општинске изборне комисије Здравко Плазачић потврдио је да је добио приговоре на ток гласања у Дубничком мосту, али да су приговори одбијени, јер нису поткријепљени доказима, или нису поднесени на вријеме.

BOSNALIJEK

vodeća farmaceutska kompanija i najveći industrijski proizvođač lijekova u Bosni i Hercegovini. U Bosnalijeku najveću vrijednost predstavljaju naši zaposlenici koji svoja stručna znanja i sposobnosti integriraju u izvršavanje radnih zadataka i dostizanje zacrtanih ciljeva u skladu sa misijom, poslovnom vizijom, strategijom i vrijednostima Kompanije.

raspisuje

KONKURS

za poziciju

STRUČNI SARADNIK ZA PROMOCIJU PROIZVODA

za područje rada u regiji Banja Luka - 1 izvršilac
za područje rada u regiji Unsko-sanski kanton – 1 izvršilac
za područje rada u regiji Tuzla – 1 izvršilac
za područje rada u regiji Bijeljina i Brčko – 1 izvršilac

Glavne dužnosti, odgovornosti i zadaci:
• Stručno, medicinsko informisanje ljekara i farmaceuta o lijekovima iz asortimana Društva;
• Realizacija prodajnih ciljeva u dogovorenim vremenskim okvirima;
• Stručno prezentiranje proizvoda u skladu sa definiranom marketing strategijom;
• Učestvovanje marketing aktivnostima na kongresima, simpozijumima, seminarima, sastancima sekcija i udruženja ljekara i farmaceuta u cilju veće propisivanosti i prodaje lijekova iz asortimana grupe proizvoda.

Kandidati treba da imaju slijedeće kvalifikacije i kompetencije:

• Završen Medicinski, Farmaceutski ili Stomatološki fakultet;
• Položen vozački ispit „B“ kategorije;
• Jedna godina radnog iskustva na istim ili sličnim poslovima;
• Odlično poznavanje rada u MS Office-u (Word, Excel, PowerPoint);
• Aktivno poznavanje engleskog (ili drugog stranog) jezika;
• Odlične interpersonalne vještine, komunikacijske vještine, fleksibilnost, orijentiranost prema klijentu, vještine planiranja i organiziranja, analitičko promišljanje.

Vaš CV sa motivacionim pismom (uz naznaku radnog mjesta i područja rada) možete poslati u roku od 15 dana na e-mail adresu: mirza.m@bosnalijek.ba;
Nepotpune i neblagovremene prijave neće biti uzete u razmatranje.

Datum objave: 17.10.2012.

Konkurs je otvoren do: 31.10.2012.

BOSNALIJEK

vodeća farmaceutska kompanija i najveći industrijski proizvođač lijekova u Bosni i Hercegovini. U Bosnalijeku najveću vrijednost predstavljaju naši zaposlenici koji svoja stručna znanja i sposobnosti integriraju u izvršavanje radnih zadataka i dostizanje zacrtanih ciljeva u skladu sa misijom, poslovnom vizijom, strategijom i vrijednostima Kompanije.

raspisuje

KONKURS

za poziciju

AREA MENADŽER ZA UNSKO-SANSKI KANTON

1 izvršilac

Glavne dužnosti, odgovornosti i zadaci:
• Planiranje, organiziranje i praćenje realizacije plana prodaje i ostalih aktivnosti iz domena prodaje na području Unsko-sanskog kantona (USK);
• Planiranje, koordiniranje aktivnosti i rukovođenje timom samostalnih i stručnih saradnika za promociju proizvoda i samostalnih i stručnih saradnika za prodaju;
• Učešće u kreiranju, implementaciji i evaluaciji upravljanja proizvodima na području Unsko-sanskog kantona;
• Ostvarivanje postavljenih ciljeva prodaje za područje Unsko-sanskog kantona;
• Kreiranje, koordiniranje i nadzor prodajnih i promotivno–marketinških aktivnosti na području Unsko-sanskog kantona.

Kandidati treba da imaju slijedeće kvalifikacije i kompetencije:

• Završen Medicinski, Farmaceutski ili Stomatološki fakultet;
• Dvije godine radnog iskustva na istim ili sličnim poslovima;
• Odlično poznavanje rada u MS Office-u (Word, Excel, PowerPoint);
• Aktivno poznavanje engleskog (i ili drugog stranog) jezika;
• Položen vozački ispit „B“ kategorije;
• Odlične komunikacijske vještine, strateško promišljanje, vještine vođenja i razvoja ljudi, orijentiranost prema uspjehu i unapređenju kvaliteta, kreativnost i inovativnost, vještine planiranja i organiziranja, delegiranje odgovornosti, analitičko promišljanje i timski rad.

Vaš CV sa motivacionim pismom (uz naznaku radnog mjesta) možete poslati u roku od 15 dana na e-mail adresu: mirza.m@bosnalijek.ba;
Nepotpune i neblagovremene prijave neće biti uzete u razmatranje.

Datum objave: 17.10.2012.

Konkurs je otvoren do: 31.10.2012.

BOSNALIJEK

vodeća farmaceutska kompanija i najveći industrijski proizvođač lijekova u Bosni i Hercegovini. U Bosnalijeku najveću vrijednost predstavljaju naši zaposlenici koji svoja stručna znanja i sposobnosti integriraju u izvršavanje radnih zadataka i dostizanje zacrtanih ciljeva u skladu sa misijom, poslovnom vizijom, strategijom i vrijednostima Kompanije.

raspisuje

KONKURS

za poziciju

MENADŽER REGIJE 1

(područje rada u regiji Banja Luka i Unsko-sanski kanton)

1 izvršilac

Glavne dužnosti, odgovornosti i zadaci:
• Planiranje, organiziranje i praćenje realizacije plana prodaje i ostalih aktivnosti iz domena prodaje na području regije Banja Luka i Unsko-sanski kanton;
• Planiranje, koordiniranje aktivnosti i rukovođenje timom zaposlenika u regiji Banja Luka i Unsko-sanski kanton;
• Učešće u kreiranju, implementaciji i evaluaciji upravljanja proizvodima na području regije Banja Luka i Unsko-sanski kanton;
• Ostvarivanje postavljenih ciljeva prodaje za područje regije Banja Luka i Unsko-sanski kanton;
• Kreiranje, koordiniranje i nadzor prodajnih i promotivno–marketinških aktivnosti na području regije Banja Luka i Unsko-sanski kanton;
• Mjerenje efikasnosti prodajnih aktivnosti naspram troškova i ciljeva Kompanije za regiju Banja Luka i Unsko-sanski kanton, te provođenje korektivnih mjera.

Kandidati treba da imaju slijedeće kvalifikacije i kompetencije:

• Završen Medicinski, Farmaceutski, Stomatološki ili Ekonomski fakultet;
• Pet godina radnog iskustva na istim ili sličnim poslovima;
• Odlično poznavanje rada u MS Office-u (Word, Excel, PowerPoint);
• Aktivno poznavanje engleskog (i ili drugog stranog) jezika;
• Položen vozački ispit „B“ kategorije;
• Odlične vještine vođenja i razvoja ljudi, strateško promišljanje, kreativnost i inovativnost, delegiranje odgovornosti, orijentiranost prema uspjehu i unapređenju kvaliteta, komunikacijske vještine, vještine planiranja i organiziranja, analitičko promišljanje i timski rad

Vaš CV sa motivacionim pismom (uz naznaku radnog mjesta) možete poslati u roku od 15 dana na e-mail adresu: mirza.m@bosnalijek.ba;
Nepotpune i neblagovremene prijave neće biti uzete u razmatranje.

Datum objave: 17.10.2012.

Konkurs je otvoren do: 31.10.2012.

BOSNALIJEK

vodeća farmaceutska kompanija i najveći industrijski proizvođač lijekova u Bosni i Hercegovini. U Bosnalijeku najveću vrijednost predstavljaju naši zaposlenici koji svoja stručna znanja i sposobnosti integriraju u izvršavanje radnih zadataka i dostizanje zacrtanih ciljeva u skladu sa misijom, poslovnom vizijom, strategijom i vrijednostima Kompanije.

raspisuje

KONKURS

za poziciju

PRODUKT MENADŽER ZA OTC PROIZVODE

1 izvršilac

Glavne dužnosti, odgovornosti i zadaci:

• Upravljanje životnim ciklusom proizvoda i realizacija planova prodaje za OTC proizvode;
• Osiguravanje kompletne marketinške platforme za OTC proizvode;
• Lansiranje novih proizvoda;
• Razvijanje i održavanje kvalitetnih odnosa sa mrežom magistara farmacije;
• Osmišljavanje novih promotivnih i edukacijskih materijala.

Kandidati treba da imaju slijedeće kvalifikacije i kompetencije:

• Završen Medicinski, Farmaceutski, Stomatološki ili Ekonomski fakultet;
• Tri godine radnog iskustva na istim ili sličnim poslovima;
• Odlično poznavanje rada u MS Office-u (Word, Excel, PowerPoint);
• Aktivno poznavanje engleskog (i ili drugog stranog) jezika;
• Položen vozački ispit „B“ kategorije;
• Odlične komunikacijske vještine, strateško promišljanje, fleksibilnost, orijentiranost prema klijentu, vještine planiranja i organiziranja, delegiranje odgovornosti, analitičko promišljanje i timski rad.

Vaš CV sa motivacionim pismom (uz naznaku radnog mjesta) možete poslati u roku od 15 dana na e-mail adresu: mirza.m@bosnalijek.ba;
Nepotpune i neblagovremene prijave neće biti uzete u razmatranje.

Datum objave: 17.10.2012.

Konkurs je otvoren do: 31.10.2012.

BOSNALIJEK

vodeća farmaceutska kompanija i najveći industrijski proizvođač lijekova u Bosni i Hercegovini. U Bosnalijeku najveću vrijednost predstavljaju naši zaposlenici koji svoja stručna znanja i sposobnosti integriraju u izvršavanje radnih zadataka i dostizanje zacrtanih ciljeva u skladu sa misijom, poslovnom vizijom, strategijom i vrijednostima Kompanije.

raspisuje

KONKURS
za poziciju

STRUČNI SARADNIK ZA PRODAJU

za područje rada u regiji Banja Luka - 1 izvršilac
za područje rada u regiji Tuzla – 1 izvršilac

Glavne dužnosti, odgovornosti i zadaci:

- Planiranje i koordiniranje aktivnosti u cilju realizacije postavljenih ciljeva prodaje;
- Realizacija prodajnih ciljeva u dogovorenim vremenskim okvirima;
- Timski i osobni rad na prioritetnim proizvodima, pozicioniranju i ključnim porukama proizvoda;
- Samostalno obavljanje prezentacija lijekova iz grupe proizvoda farmaceutima u apotekama – B, C i ostale.

Kandidati treba da imaju slijedeće kvalifikacije i kompetencije:

- Završen Medicinski, Farmaceutski ili Stomatološki fakultet;
- Položen vozački ispit „B“ kategorije;
- Jedna godina radnog iskustva na istim ili sličnim poslovima;
- Odlično poznavanje rada u MS Office-u (Word, Excel, PowerPoint);
- Aktivno poznavanje engleskog (ili drugog stranog) jezika;
- Odlične interpersonalne vještine, komunikacijske vještine, fleksibilnost, orijentiranost prema klijentu, vještine planiranja i organiziranja, analitičko promišljanje.

Vaš CV sa motivacionim pismom (uz naznaku radnog mjesta i područja rada) možete poslati u roku od 15 dana na e-mail adresu: mirza.m@bosnalijek.ba;
Nepotpune i neblagovremene prijave neće biti uzete u razmatranje.

Datum objave: 17.10.2012.

Konkurs je otvoren do: 31.10.2012.

CENTRUM TRADE Глас Српске @tv

Избор најљепше куће у Републици Српској

Глас Српске, Алтернативна Телевизија и Центрум Траде ове године заједно по први пут организују избор најљепше куће у Републици Српској.

Задовољни сте изгледом своје куће и дворишта, сматрате да она уљепшава цјелу улицу или кварт онда је овај Избор баш за Вас.
Конкурс ће бити отворен од 08.октобра.

Пријаве на конкурс можете слати на емаил: najljepsakuca@centrumtrade.com или потом на адресу:
ГЛАС СРПСКЕ, Скендера Куленовића 93. 78000 Бања Лука са назнаком За избор најљепше куће.

Уз фотографије потребно је послати и пријаву у којој је неопходно навести име и презиме кандидата, адресу као и број телефона.

После затварања конкурса стручни жири ће изабрати 20 најљепших кућа које ће се борити за престижну
титулу оне најљепше али поред тога И ВРИЈЕДНЕ НАГРАДЕ

I награда:
ВИКЕНД за двије особе у Хотелу КАРДИАЛ Бања Врућица -са комплетним бањским третманима и терапијама + кречење животног простора до 400м

II награда:
7 дана у Хотелу СРБИЈА Бања Врућица за двије особе + кречење животног простора до 320 м

III награда:
кречење животног простора до 240 м

Најљепша кућа биће изабрана искључиво по мишљењу наших гледалаца и читалаца који ће за своје фаворите моћи да гласају путем СМС порука.

Представљање кандидата пратите у програму Алтернативне телевизије, Гласу Српске као и на веб сајту Центрум траде-а почев од 18. Октобра

Пријавите се и Ви и покажите свима најљепшу кућу Републике Српске .

Побједници ће бити проглашени у великој финалној свечаности у телевизијском преносу Алтернативне телевизије.

Срећно!

КУПОН

_____
име и презиме

_____
адреса и град

_____
број телефона

Бизнис

Шојбле тражи да се уведе "комесар за валуту"

АБУ ДАБИ - Њемачки министар финансија Волфганг Шојбле затражио је јуче да се успостави функција "комесара за валуту" за чланице еврозоне, са широким овлашћењима над националним буџетима, у оквиру промјене оснивачког споразума Европске уније ради продубљења интеграције и окончања дужничке кризе у том монетарном блоку, пренијеле су агенције. Шојбле је такође подржао реформу Европског парламента, да би се обезбиједило да само законодавци из чланица на које се односи одређени проблем могу да о њему гласају.

Берза БЛ

СЛУЖБЕНО БЕРЗАНСКО ТРЖИШТЕ

Назив емитента	Просјечна цијена	Промјена	Промет
Република Српска - стара девизна штедња 4	84,01	0,00	77.147,10
Република Српска - измирење ратне штете 6	42,00	0,07	42.004,65
Република Српска - измирење ратне штете 2	49,86	-0,12	36.047,21
Република Српска - измирење ратне штете 3	50,00	0,02	7.816,50
Тржница а.д. Бањалука	0,50	0,00	7.622,87
Република Српска - измирење ратне штете 5	42,10	-0,80	6.820,20
Република Српска - измирење ратне штете 1	51,01	0,02	4.576,22
Република Српска - стара девизна штедња 3	90,01	1,13	2.897,42

ФОНДОВИ

Назив емитента	Просјечна цијена	Промјена	Промет
ЗИФ Актива инвест фонд а.д. Бањалука	3,70	0,00	0,00
ЗИФ Балкан инвестмент фонд а.д. Бањалука	2,26	0,00	0,00
ЗИФ БЛБ - профит а.д. Бањалука	2,60	0,00	0,00
ЗИФ Борс инвест фонд а.д. Бањалука	4,20	0,00	0,00
ЗИФ Еуроинвестмент фонд а.д. Бањалука	8,70	0,00	15.016,20
ЗИФ Инвест нова фонд а.д. Бијељина	0,04	5,00	3.258,70
ЗИФ Јахорина Коин а.д. Пале	3,00	0,00	234,00
ЗИФ Кристал инвест фонд а.д. Бањалука	5,27	1,93	673,95
ЗИФ Полара инвест фонд а.д. Бањалука	4,20	0,00	0,00
ЗИФ Привредник инвест а.д. Бањалука	1,18	-1,67	82,60
ЗИФ Униоинвест а.д. Бијељина	0,60	0,00	0,00
ЗИФ ВБ фонд а.д. Бањалука	3,57	-2,19	107,10
ЗИФ ВИБ фонд а.д. Бањалука	3,98	0,00	0,00
ЗИФ Zepter фонд а.д. Бањалука	6,57	-5,47	21.674,08

Берза Сарајево

КОТАЦИЈА КОМПАНИЈА

Дионичко друштво	Средњи курс	Промјена курса	Вриједност
Босналијек д.д. Сарајево	14.00	0.86	28,154.00

КОТАЦИЈА ФОНДОВА

Инвестициони фонд	Средњи курс	Промјена курса	Вриједност
ЗИФ MI Group д.д. Сарајево	4.12	2.33	1,752.65
ЗИФ Босфин д.д. Сарајево	5.04	-3.09	788,641.28
ЗИФ БИГ Инвестициона група д.д. Сарајево	3.80	0.00	7,600.00
ЗИФ Хербос фонд д.д. Мостар	5.20	0.19	1,435.20
ЗИФ Проф Плус д.д. Сарајево	3.40	-2.30	258.40

ПРИМАРНО СЛОБОДНО ТРЖИШТЕ

Дионичко друштво	Средњи курс	Промјена курса	Вриједност
БХ Телеком д.д. Сарајево	18.75	0.60	24,509.00
ЈП Електропривреда БиХ д.д. Сарајево	21.50	0.00	2,150.00
Хидроградња д.д. Сарајево	2.05	1.99	102.50
Фабрика духана Сарајево д.д. Сарајево	63.28	-2.13	89,961.30
Солана д.д. Тузла	21.50	0.23	2,150.00

ДОБИТНИК

ЗИФ Инвест нова фонд а.д. Бијељина

Цијена (КМ)	Промјена
0,042	5,00%

ГУБИТНИК

Рафинерија нафте а.д. Брод

Цијена (КМ)	Промјена
0,061	-6,15%

Свијет берза

FTSE 100 INDEX MEMBERS

Назив компаније	Цијена	Промјена
Lloyds Banking Group PLC	42.44	5.26%
Vodafone Group PLC	172.85	-0.26%
Barclays PLC	245.1	3.48%
GKN PLC	203.6	-3.92%
TESCO PLC	307.5	-0.81%

DOW JONES INDUS. AVG MEMBERS

Назив компаније	Цијена	Промјена
Bank of America Corp	9.53	0.95%
Intel Corp	22.24	2.39%
Microsoft Corp	29.57	0.20%
Cisco Systems Inc	18.77	1.19%
General Electric Co	22.75	0.49%

"Хидроелектране на Врбасу" још без концесије за изградњу нове хидроелектране

ФОТО: М. ЧАВИЋ

"Бочац 2" би годишње донио три милиона КМ

Ми већ на рачунима комерцијалних банака имамо 20 милиона КМ намијењених за изградњу "Бочца 2". ХЕ "Бочац 1" би у потпуности својим људским капацитетима могла опслуживати "Бочац 2", истакао Стјепановић

ПИШЕ: ЈЕЛЕНА БЈЕЛИЦА
jelenabj@glassrpske.com

БАЊАЛУКА - Електроенергетски систем Републике Српске сваке године сиромашнији је за 50 гигават-часова електричне енергије и профита од најмање три милиона марака јер "Хидроелектране на Врбасу" (ХЕВ) још нису добиле концесију за изградњу хидроелектране "Бочац 2".

Истакли су ово јуче руководиоци и инжењери ХЕВ-а, предузећа које управља хидроелектраном "Бочац", на манифестацији "Дани отворених врата", која се традиционално одржава у вријеме годишњег ремонта генератора ове хидроелектране.

Технички директор ХЕВ-а Желько Стјепановић је рекао да се са изградњом "Бочца 2" започело прије ратних дешавања, због којих је изградња обустављена.

- "Бочац 2" се према плану треба налазити на локацији нашег компензационог базена који се налази низводно. Тамо су већ изграђени бране и далековод за напајање те мале хидроелектране, а наставак радова би подразумијевао изградњу машинске хале и постављање агрегата до десет мегавата - објаснио је Стјепановић.

КОНЦЕСИЈА
зелено свјетло за почетак изградње

Из ХЕВ-а су објаснили да су привели крају припрему идејног пројекта, студије економске оправданости и студије утицаја на животну средину.

Истакли су да се надају да ће у што скорије вријеме од Владе РС добити концесију, која би значила зелено свјетло за почетак изградње "Бочца 2".

- Ми већ на рачунима комерцијалних банака имамо 20 милиона КМ намијењених за изградњу "Бочца 2". ХЕ "Бочац 1" би у потпуности својим људским капацитетима могла опслуживати "Бочац 2" - додао је Стјепановић.

РЕМОНТ

Управник ХЕВ-а Младенко Ђаковић је рекао да ће овогодишњи ремонт трајати два и по мјесеца, што је дуже у односу на претходне године, а основни разлог су нешто захтјевнији радови на агрегатима и опреми. Он је истакао да ремонтни радови ни на који начин не утичу на ниво воде у акумулацији, нити на количину и промјену протока ријеке Врбас низводно од бране.

Драго Ћосић побједник "Cleantech open" у БиХ

Најбољи проналазак гориво на бази хидрогена

БАЊАЛУКА - Овогодишњи побједник такмичења за најбољу пословну идеју у области чистих технологија "Cleantech open" у БиХ је Драго Ћосић из Добоја, који је пронашао гориво на бази хидрогена.

Ћосић ће 8. и 9. новембра учествовати у финалу такмичења "Cleantech open" које се одржава у Сен Хозеу у САД.

Ово такмичење, чији је организатор по трећи пут била Републичка агенција за развој малих и средњих предузећа РС, организовано је поводом "Глобалне седмице предузетништва", а циљ је подизање предузетничке свијести код младих особа.

Ћосић ће у САД своју пословну идеју представити инвеститорима, представницима угледних свјетских компанија.

ФИНАЛЕ
такмичења 8. и 9. новембра у САД

- Мој патент се зове "хидроген индустријал" и то је гориво на бази хидрогена, који може да замијени 50 одсто угља у термоелектрани. Ово замјенско гориво је 40 одсто јефтиније од угља и мање загађује ваздух - објаснио је Ћосић.

Директор Републичке агенције за развој малих и средњих предузећа Слободан Марковић је истакао да је на овим такмичењима значајно то што свијет чује за Републику Српску и иноваторе који имају шта да понуде.

Ј. Б.

Штрајк грчких љекара и адвоката

АТИНА - Грчки љекари и адвокати ступили су јуче у штрајк незадовољни мјерама владе, а за сутра су генерални штрајк најавила два највећа синдиката, пренијеле су агенције.
Адвокати неће радити до петка, 19. октобра. Синдикат јавног сектора и Конфедерација синдиката запослених у приватном сектору владине мјере назвали су "варварским" и упозорили да оне воде ка сиромаштву. Грчки министар здравства Андреас Ликуренцос у понедјељак је представио списак оштрих мјера штедње у здравству.

Превозници и шпедитери незадовољни наредбом УИО БиХ

Блокирали царински терминал у Бањалуци

Превозници истичу да је блокада само упозорење УИО, те да ће уколико до краја седмице не буде укинута наредба о надлежности царинских испостава у потпуности блокирати граничне прелазе

Блокада терминала у Бањалуци трајала три часа

ФОТО: А. ЧАВИЋ

ПИШЕ: МАРИНА ЧИГОЈА
marinacigoja@glassrpske.com

БАЊАЛУКА - Аутопревозници и шпедитери из Републике Српске блокирали су јуче царински терминал у Бањалуци због одлуке Управе за индиректно опорезивање (УИО) БиХ да се роба афричког и азијског поријекла царини на само четири терминала, истичући да им наредба представља нову омчу око врата.

Превозници истичу да је блокада, која је трајала три часа, само упозорење УИО, те да ће уколико до краја седмице не буде укинута наредба о надлежности царинских испостава у потпуности блокирати граничне прелазе.

Наредбом о надлежности царинских испостава за царињење одређене робе поријеклом из азијских и афричких земаља коју је донијела УИО предвиђено је да се роба поријеклом из Азије и Африке, попут текстила, коже, обуће, козметике, производа хемијске индустрије, пластичних маса, керамичких производа, алата, машина и електричних уређаја царини у царинским испоставама у Градишци, Тузли, Новом Граду и Сарајеву.

Предсједник Удружења превозника за унутрашњи и међународни транспорт РС Никола Грбић рекао је да је Удружење упутило допис УИО како би ова одлука била стављена ван снаге.

Он је истакао да је одлука УИО неприхватљива јер ће увести шпедитере и превознике у тотални минус. Грбић је нагласио да су и без ове одлуке превозници на терминалу у Градишци чекали дуже од 24 часа.

- Ако сада сви будемо морали ићи у Градишку, јасно је да ће то постати неиздрживо. Није само проблем Бањалука. Великих проблема имају и превозници који возе за Модричу или Бијељину, јер ће морати да иду у Тузлу или Градишку да царине робу и да се потом враћају 100 километара назад да би истоварили робу по истој цијени, што нема никакве економске оправданости, нити могућности да то превозник издржи - нагласио је Грбић.

Шеф пословнице шпедитерске фирме "Интереуропа РТЦ" Бањалука Бранкица Манојловић-Врачар истакла је да је ово лош сигнал страним улагачима.

КОВАЧЕВИЋ: УИО штити јавне приходе

- Ми не можемо својим клијентима из иностранства објаснити каква је код нас ситуација, односно да данас можемо да царинимо робу у Бањалуци, а сутра само у Градишци - казала је Манојловић-Врачар. Додала је да је тржиште БиХ јединствено по царинској политици и да би у сваком центру требало да важе иста правила.

- Бањалука је велики регионални центар и привредници не могу да испаштају због тога што се негдје шверцује - нагласила је она.

Начелник Одјељења за комуникације УИО Ратко Ковачевић истакао је да је УИО ову наредбу донијела с циљем заштите јавних прихода од индиректних пореза.

- Није тачно да је наредба супротна Закону о царинској политици БиХ који прецизира да, узимајући у обзир карактер робе и царинске поступке у које роба треба да буде стављена, у свим случајевима гдје је то могуће, царински органи одређују надлежност појединачних царинских испостава - казао је Ковачевић и додао да су неутемељене приче да се овом наредбом иде наруку било ком ентитету, царинској испостави или било којој шпедитерској кући и додао да је наредба привременог карактера.

Привредна комора РС упутила је у понедјељак директору УИО Мири Џакули захтјев за укидање ове наредбе, којом се према њиховом мишљењу фаворизују поједине царинске испоставе, док се друге укидају.

ЦАРИЊЕЊЕ

Никола Грбић је рекао да оправдање УИО за доношење ове наредбе нема никакве везе са превозницима.
- То што се одређена роба на појединим царинским терминалима царини по нижој вриједности, због чега у УИО тврде да су донијели ову наредбу, нема никакве везе са нама. Они треба да виде ко то ради у њиховим редовима, и ако постоји таква врста криминала, они то треба да рјешавају, али не преко наших леђа - нагласио је Грбић.

Вијести

Шпанија
Снижен рејтинг банака

ЊУЈОРК - Америчка бонитетска агенција "Стандард и Пурс" (С&П) снизила је јуче кредитни рејтинг седам шпанских банака, укључујући двије највеће - Сантандер и BBVA, послије прошлоседмичног снижавања рејтинга сувереног дуга Шпаније. На списку банака којима је снижен рејтинг налазе се и Банесто, Банко популар, Банкија-BFA, Банко Сабадели и Каиша банка, преносе агенције.

Србија
Инфлација 12 одсто

БЕОГРАД - Гувернер Народне банке Србије (НБС) Јоргованка Табаковић изјавила је јуче да ће инфлација у Србији до краја године бити око 12 одсто и да ће врх достићи у првом тромесечју 2013, послије чега би средином идуће године требало да се врати у циљане оквире, пренијеле су агенције.

"Амазон"
Посао за 50.000 људи

СИЈЕТЛ - Највећа свјетска компанија за интернет трговину "Amazon.com" саопштила је да ће отворити 50.000 привремених радних мјеста ради испуњења свих поруџбина у празничној сезони, преносе агенције. Компанија је саопштила да очекује да ће више хиљада ових људи засновати стални радни однос.

Португалска влада уводи оштре мјере штедње

Буџет стеже каиш

ЛИСАБОН - Португалска влада објелоданила је детаље нацрта буџета за 2013. годину, за који се вјерује да је један од најтежих и најоштријих у новијој историји земље.

Министар финансија Витор Гаспар потврдио је да ће порез на приход бити повећан са 9,8 одсто 2012. на 13,2 одсто сљедеће године.

Гаспар је рекао да је буџет једини начин за земљу да испуни обавезе у оквиру добијања финансијске помоћи.

- Немамо простора за маневрисање. Тражење додатног времена довешће нас до диктатуре дуга и пропасти - рекао је Гаспар, пренијеле су агенције.

ОТКАЗИ ЗА ДВА одсто од 600.000 службеника

Он је најавио смањење потрошње у вриједности 2,7 милијарди евра идуће године, што укључује отпуштање два одсто од 600.000 запослених у јавном сектору.

Гаспар је рекао да ће буџет омогућити Португалији да смањи буџетски дефицит на 4,5 одсто 2013. године.

Лидер опозиционе Социјалистичке партије Жозе Сегуро описао је нацрт буџета као "фискалну атомску бомбу".

Највећи синдикат CGTP саопштио је да се ради о "нападу на достојанство људи", док је дневник "Дијарио економико" нацрт буџета прогласио "увредом за португалски народ".

Око 2.000 демонстраната окупило се у понедјељак захтијевајући оставку владе и узвикујући "Уједињени народ никад неће бити поражен". Генерални штрајк планиран је за 14. новембар.

NOVA BANKA
ZA DOBRA NOVA VREMENA

KURSNA LISTA
Važi za dan 17.10.2012.

besplatan info telefon 0800 50011 www.novabanka.com wap.novabanka.com

Zemlja:	Šifra:	Oznaka valute:	Paritet:	Kupovni kurs za efektivu	Prodajni kurs za efektivu
Australija	036	AUD	1	1.502351	1.571690
Kanada	124	CAD	1	1.481689	1.550075
Hrvatska	191	HRK	100	25.375716	26.338692
Danska	208	DKK	1	0.255642	0.267441
Japan	392	JPY	100	1.858172	1.932271
Norveška	578	NOK	1	0.258007	0.269915
Švedska	752	SEK	1	0.218766	0.230781
Švajcarska	756	CHF	1	1.572299	1.641856
V. Britanija	826	GBP	1	2.355113	2.449317
SAD	840	USD	1	1.454205	1.522417
Srbija	941	RSD	100	1.671706	1.803683
BiH	977	BAM	1	1.000000	1.000000
EMU	978	EUR	1	1.955830	1.955830

Banka zadržava pravo promjene kursne liste.
Provizija na otkup EUR-a 0,65% i na prodaju EUR-a 0,55%.

Хроника

Бомбом пријетио укућанима

ПАЛЕ - Полиција је одузела бомбу од М. К. који је у породичној кући пијан пријетио да ће је активирати, саопштено је из ЦЈБ Источно Сарајево.
Наводи се да је утврђено да М. К. био пијан.
- У току је документовање овог случаја, послије чега ће против М. К. бити поднесен извјештај тужилаштву - рекли су у полицији.

Н. Т.

ЦЈБ Источно Сарајево

Акција "Лутка" повећала безбједност

ПАЛЕ - Побољшању безбједносног стања на подручју Центра јавне безбједности Источно Сарајево допринијела је и полицијска акција "Лутка", у којој је расвијетљено неколико убистава и ухапшен одређен број особа.

Ово је јуче у Палама рекао начелник ЦЈБ Источно Сарајево Раденко Васиљевић на конференцији за новинаре.

Он је истакао велики значај акције "Лутка", јер су расвијетљена убиства Бориса Говедарице, Владимира Мачара, Раде Магазина и Миливоја Влашкића која је починила организована криминална група којом је руководио Дарком Елез.

Н. Т.

Несрећа у Кушлату код Зворника

Повријеђено двоје дјеце

ЗВОРНИК - Двоје дјеце од осам и двије године лакше је повријеђено јуче око 12.30 часова када је "голф 2" којим је управљао њихов отац М. М. из Власенице слетио с магистралног пута Зворник - Милићи у мјесту Кушлат код Зворника.

Возило се заустависло у непосредној близини ријеке Дрињаче. Супруга М. М. која има исте иницијале није повријеђена.

Прије несреће родитељи су осмогодишњег дјечака водили на контролу у болницу у Зворник, јер је прије мјесец сломио руку. У повратку, крећући се од Зворника према Власеници слетјели су с пута и дјечак је повријеђен.

С. С.

Окружни суд у Бањалуци

Притворени пљачкаши златаре "Успомена"

БАЊАЛУКА - Нахиду Селману (33) и Емиру Узуновићу (30) из Бугојна одређен је једномјесечни притвор у бањалучком Окружном суду због сумње да су починили разбојништво у златари "Успомена" у Новој Тополи код Градишке из које су украли златни накит вриједан око 40.000 марака.

Из суда је, наводећи њихове иницијале, саопштено да им је притвор одређен на приједлог Окружног тужилаштва због бојазни да ће поновити кривично дјело и да ће њихов боравак на слободи изазвати узнемирење јавности. Селман и Узуновић сумњиче се да су у суботу, 13. октобра око девет часова опљачкали златару "Успомена" из које су украли око 400 грама злата.

Н. Т.

Током извођења радова у црпној станици "Лиман" у Градишци

ФОТО: М. ВУЈИЋ и АЈЕНЦИЈЕ

Објекат гдје је пронађено тијело

Радник пронађен мртав у јами

На тијелу Ђуре Личине нема трагова који би указивали да је ријеч о евентуалном кривичном дијелу, али више детаља о узроку и времену смрти биће познати послије обдукције, рекао извор близак истрази

ПИШУ: МИЛАН ВУЈИЋ
krozrs@glassrpske.com
НЕБОЈША ТОМАШЕВИЋ
ntomasevic@glassrpske.com

ГРАДИШКА - Ђуро Личина (50) звани Бекан из Градишке пронађен је мртав јуче ујутро у бетонској јами црпне станице "Лиман" у Градишци.

Његово беживотно тијело пронашли су тројица радника Водопривредног предузећа "Сава" у којем је Личина радио као сезонски радник.

- Личина је био закључан изнутра, а кључ је нађен у брави. На тијелу нема трагова који би указивали да је ријеч о евентуалном кривичном дијелу, али више детаља о узроку и времену смрти биће познати послије обдукције - казао је извор близак истрази.

Он је пронађен када су радници почели да обављају ремонт црпне пумпе.

- Дошли смо до црпне станице и покушали да откључамо зграду, али нисмо успјели. Била је закључана изнутра. Погледали смо кроз прозор и видјели унутра Ђурин бицикл. Обили смо врата и тек тада опазили његово тијело у дијелу гдје је била пумпа - рекао је радник ВП "Сава" Драгутин Сувајац. Он је казао да су радници одмах о свему обавијестили полицију и љекаре Хитне помоћи. Нажалост, несрећни човјек је већ био мртав и није му било помоћи.

ПРЕТПОСТАВЉА се да је Личина пао у јаму

Послије пријаве полиција из Градишке је обавила увиђај, али више информација нису жељели да откривају док се не заврши истрага.

Према незваничним информацијама на тијелу Личине није било трагова насиља. Извор близак истрази је казао да се претпоставља да је Личина највјероватније страдао приликом пада у јаму у којој се налазила пумпа.

Из незваничних извора блиских предузећу ВП "Сава" сазнајемо да је Личина често био у алкохолисаном стању.

У Центру јавне безбједности Бањалука су казали да ће о овом случају имати више информација послије истраге. Рекли су да се Личина није налазио на листи несталих особа.

Личина је као сезонски радник у Водопривредном предузећу "Сава" чистио, косио траву, обављао разне друге послове.

ПОРОДИЦА

Ђуро Личина није имао породицу. Ноћи је проводио у објекту црпне станице "Лиман" јер је био избјеглица из Пакраца у Хрватској и није имао властити сміештај. Наводно има сестру са којом није био у добрим односима.

- До прије годину спавао је у канцеларији, послије чега смо му дозволили да ноћи проводи у црпној станици јер је тамо имао боље услове за становање него у фирми - истакли су у Водопривредном предузећу "Сава" из Градишке.

ИЗ СУДНИЦЕ

Оптужени дјевојци рекао за несрећу

ПИШЕ: НЕБОЈША ТОМАШЕВИЋ
ntomasevic@glassrpske.com

БАЊАЛУКА - Свједок тужилаштва Јелена Бајић изјавила је јуче у бањалучком Окружном суду да је њен бивши момак Ненад Радинковић (24), који се терети да је скривио тешку саобраћајну несрећу у којој је погинуо Никола Ђуровић и више лица повријеђено, тога дана, 21. августа, звао путем телефона да дође на Раковачке баре и казао јој да је имао несрећу.

- Пријатељица ме одвезла и затекле смо Радинковића поред аутомобила "ауди А4". Имао је повреду обрве и велику раздеротину иза ува и крви по челу и кошуљи - рекла је Бајићева.

Она је рекла да је Радинковића и њу у Службу хитне помоћи одвезао Саша Бабић, заступник рентакар куће "АСА", јер је од њих изнајмио аутомобил. Бајићева је додала да није причала са једном од сестара Анђелом и Бранкицом Бајичић које су учествовале у несрећи.

Анђела је на ранијем суђењу изјавила да је поред Радинковићевог аутомобила на мјесту несреће видјела дјевојку у зеленој хаљини, са којом је касније причала испред бањалучке хирургије.

ОПТУЖЕНИ имао повреде главе

Свједок Вера Гаврић је изјавила да је у вријеме несреће код ње кући дошао младић који је рекао да је имао несрећу и тражио да се умије, јер је био крвав.

- Чула сам да зове некога путем телефона и говори му "Имао сам несрећу, нисам требао ићи са њим". Касније сам у тужилаштву на слици препознала Славишу Јовичића - казала је Гаврићева.

Јовичић је раније изјавио да је био сувозач у Радинковићевом "аудију 4" када се догодила несрећа.

Радинковић је оптужен да је 21. августа прошле године возећи "ауди А4" недозвољеном брзином од 116 километара на час, након што је прошао кроз црвено свјетло на путу Лакташи - Бањалука у Раковачким барама, ударио у "фијат типо" који је возио Ђуровић. Тада је ударио пјешака Бориса Клечину и тешко га повриједио, а затим и у "шкоду фабију" у којој су биле сестре Бајичић. Ђуровић је касније преминуо од повреда.

Провалници из кује украли накит вриједан 5.000 КМ

ПРИЈЕДОР - Непознати провалници су из породичне куће Хакије Хаиалића (63) у приједорском насељу Стари град украли пет женских прстенова, два пара минђуша, три ланчића и два ручна сата у вриједности од око 5.000 марака. Комшије су рекле да су Хаиалићи у тренутку пљачке били у Мостару у посјети кћерки.

- Те ноћи дувао је вјетар, а лопови су у кућу ушли тако што су прескочили ограду на задњем дијелу, а потом се попели на балкон и провалили врата собе. Већ десет година чувам ту кућу кад нема власника. Жао ми је што се то догодило јер до сада нико није проваљивао, иако Хаиалићи овдје борави привремено - рекао је њихов комшија Милан Мандић.

П. Ш.

Полиција 122

У полицијској акцији "Балд" ухапшено више од 20 особа

Кријумчарили цигарете вриједне милионе марака

Незванично сазнајемо да су ухапшени: Мирослав Ракић звани Ћело из Шамца, Владислав Анђелић, Горан Кобаш, Радомир Ђекић, Десимир Ивановић, Емир Еминовић, Миладин Јокић, Миленко Перић, Мирослав Максимовић, Станко Грабовац, Вукота Бојовић, сви из РС, и други

ПИШЕ: ГОРАН ОБРАДОВИЋ
gorano@glassrpske.com

САРАЈЕВО - У акцији "Балд" јуче је ухапшено више од 20 особа због сумње да су се током прошле и ове године бавили кријумчарењем цигарета вриједних више милиона марака.

Потврђено је ово у Тужилаштву БиХ, гдје су додали да је акцијом под истрагу стављено 25 особа.

Незванично сазнајемо да су ухапшени: Мирослав Ракић звани Ћело из Шамца, Владислав Анђелић, Горан Кобаш, Радомир Ђекић, Десимир Ивановић, Емир Еминовић, Миладин Јокић, Миленко Перић, Мирослав Максимовић, Станко Грабовац, Вукота Бојовић, сви из Републике Српске, док су остали осумњичени из ФБиХ.

- Акција је почела око 5.30 часова, а претресено је 25 локација на подручју Шамца, Добоја, Зенице, Орашја, Бијељине, Источне Илиће, Билеће, Мостара, Дервенте, Брчког и Стоца - рекли су у Граничној полицији БиХ.

Сви ухапшени су приведени у службене просторије Граничне полиције БиХ, а на терет им се ставља организовање људи за кријумчарење или растурање неоцаринјене робе.

Акција је обављена по налогу Тужилаштва БиХ, а извела је Гранична полиција БиХ, у сарадњи са полицијским службеницима МУП-а Републике Српске и МУП-а Херцеговачко-неретванског кантона.

Особе које су обухваћене истрагом осумњичене су за међународно кријумчарење великих количина цигарета из Србије, Црне Горе и са подручја Косова у БиХ, према Хрватској.

ОСУМЊИЧЕНИ организовани у шест криминалних група

Ријеч је о кријумчарењу робе вишемилионске вриједности, чиме су починиоци остварили велику имовинску корист.

Према незваничним информацијама, ријеч је о шест организованих криминалних група са јасно подијељеним задужењима у кривичним дјелима, а које су заједно чиниле мрежу кријумчара и препродаваца цигарета.

Ухапшени ће у законском року бити предати поступајућем тужиоцу Посебног одјељења за организовани криминал, привредни криминал и корупцију Тужилаштва БиХ који ће их испитати и одлучити о приједлозима за одређивање притвора.

- Ово је обимна истрага Тужилаштва БиХ и полицијских агенција, током које је остварена значајна сарадња са правосудним и полицијским органима земаља у окружењу - рекли су у Тужилаштву БиХ.

Извор близак истрази испричао је да је током претреса пронађена већа количина новца, цигарета и одређена документација која ће помоћи у истрази.

У Шамцу је полиција претресла кућу и помоћне објекте, док су на подручју Билеће ухапшене четири особе. У Добоју су јуче у раним јутарњим часовима претресене двије локације.

- Претресена је породична кућа и помоћни објекат у мјесту Пољице код Добоја, а друга кућа претресена је у насељу Шушњари, али нико није ухапшен. Циљ претреса је био прикупљање доказа да су поменуте особе укључене у кријумчарење цигарета - испричао је извор близак истрази.

У претресима који су изведени у Херцеговачко-неретванском кантону учествовало је око 20 полицајаца.

По налогу Тужилаштва БиХ у Стоцу су претресене куће браће М. П. и Д. П.

- Тада је пронађена већа количина новца, за који се сумња да потиче од кријумчарења цигарета - додао је наш извор.

Колико је тачно цигарета заплијењено у јучерашњој акцији, у Граничној полицији нису могли да кажу, јер претреси нису били окончани. Акција "Балд" је започета прије нешто више од 12 мјесеци, када је окончана акција кодног назива "Гранд".

Привођење осумњичених

Дио одузетог новца

"ГРАНД"

Акција "Гранд", послије које је покренут "Балд", изведена је у септембру прошле године у Требињу, Билећи, Берковићима, Фочи, Источном Сарајеву и Широком Бријегу. Тада је заплијењено 13.150 штека цигарета, те одређена количина оружја и муниције, а ухапшено је више особа, међу којима је било припадника SIPA, граничних полицајаца и цариника Управе за индиректно опорезивање.

Вијести

Бањалука

Пријава за злоупотребу положаја

БАЊАЛУКА - Бањалучки Центар јавне безбједности поднио је против држављанке Словеније Д. Т. извјештај Окружном тужилаштву Бањалука због сумње да је починила злоупотребу службеног положаја и оштетила осам особа за 47.162 марке.

Из ЦЈБ Бањалука саопштено је да је Д. Т. осумњичена да је кривично дјело починила као оснивач и директор предузећа за наплату одштете од 29. јула до 15. октобра ове године.

Н. Т.

Добој

Тројица приведена због дроге

ДОБОЈ - Полиција је привела Данијела С. (38), Александра А. (38) и Саву С. (42), након што је пронашла марихуану приликом претреса њихових кућа у Човић Пољу, код Доњег Жабара, саопштено је из Центра јавне безбједности Добој наводећи иницијале поменутих особа. Приликом претреса полиција је пронашла и одузела укупно 81,45 грама марихуане и шест стабљика индијске конопље.

Д. Д.

Бијељина

Украдено 4.000 евра

БИЈЕЉИНА - Из куће власништво Р. Г. у Јањи код Бијељине, непознате особе украле су око 4.000 евра, саопштено је јуче из ЦЈБ Бијељина.

Наводи се да је провалу у кућу полицији пријавио власник и казао да је почињена између 14. и 15. октобра.

Н. Т.

У ДВИЈЕ РИЈЕЧИ

Пронађени марихуана и оружје у кући

ПРИЈЕДОР - Приликом претреса куће Хазима Бачића из Приједора полиција је пронашла одређену количину дроге, оружја и муниције, саопштено је из ЦЈБ Бањалука.

Претрес је обављен у понедељак између десет и 12 часова у улици Жарка Зрењанина у Приједору и пронађене су двије стабљике индијске конопље, 166 грама марихуане, 248 комада сјеменки индијске конопље, аутоматска пушка са оквиром у којем се налазило 30 метака и још 200 метака за ову пушку. Полиција је привела Х. Б., који је послије криминалистичке обраде пуштен на слободу, а против њега ће бити поднесен извјештај надлежном тужилаштву.

П. Ш.

Бициклиста преминуо од задобијених повреда

БИЈЕЉИНА - Бициклиста Д. В. (77), из Бијељине преминуо је у бијељинској болници "Свети врачеви" усљед повреда задобијених у саобраћајној несрећи која се догодила јуче око поднева на путу Бијељина - Павловића мост у мјесту Дијелови код Бијељине, потврђено је у полицији.

До несреће је дошло када је камионет са возачем чији идентитет није саопштен избјегавао друго возило, отишао удесно и ударио бициклисту који се налазио ван коловоза.

Несрећни старац превезен је са тешким повредама у болницу гдје љекари нису успјели да му спасе живот. Полиција је обавила увиђај, а извјештај о несрећи предала је Окружном тужилаштву.

Г. О.

Девет година затвора због дјечије порнографије

ТАМПА - Сенад Ђедовић (29) из БиХ осуђен је у америчкој држави Флорида на девет година затвора због дјечије порнографије након што је имао сексуални контакт са 16-годишњом дјевојчицом, а касније је на свом рачунару сачувао њене фотографије експлицитног садржаја, објављено је у локалним медијима.

Ђедовић је 16-годишњу жртву упознао на путовању које је почело из Тампе на Флориди 29. јануара и трајало је до повратка у тај град 5. фебруара. Према подацима из кривичне пријаве, Ђедовић је био помоћник директора на прекоокеанском броду "Норвешка звијезда", а оптужен је за посједовање дјечије порнографије.

Србија

Очигледно је да Борис Тадић ужива далеко највећу подршку чланова ДС-а.

Душан Петровић, потпредсједник ДС-а

Ивица Дачић, премијер Србије

Влада привржена евроинтеграцијама

БЕОГРАД - Премијер Србије Ивица Дачић изјавио је јуче да је Влада Србије привржена европским интеграцијама и остаје досљедна идеји Европске уније, јер је свјесна значаја који отварање преговора о чланству у Унији носи друштву и економији Србије, преноси Танјуг.

Дачић је, на презентацији "Беле књиге 2012." Савјета страних инвеститора, рекао да се Србија суочава са немалим политичким изазовима, као што је питање Косова, али да је Влада спремна да се суочи са изазовима који јој предстоје и да тежи њиховом мирном разрјешењу.

- Спремни смо да идемо ка изазовима и њиховом мирном разрешењу, јер смо свесни значаја који отварање преговора носи друштву и економији Србије - закључио је Дачић.

Према ријечима премијера, Србија ће наставити процес хармонизације свог законодавства са европским.

Тужилац за организовани криминал

Допуна пријаве против Дулића

ФОТО: АРХИВА

Оливер Дулић

БЕОГРАД - Тужилац за организовани криминал требало би до средине седмице да добије од полиције и допуну кривичне пријаве против бившег министра животне средине и просторног планирања Оливера Дулића, а пријава се односи на прибављање имовинске користи "Нуба инвесту" из Београда, а на штету буџета Србије за вишемилионске износе, сазнаје РТС.

Прикупљена документација односи се на неуплаћене дажбине у поступку добијања рјешења, предузећима чији је оснивач држава, међу којима су и "Србијагас", "Железница Србије", "Телеком" и "Електропривреда Србије", навео је РТС.

Тужилаштво за организовани криминал одузело је Дулићу један дипломатски и два цивилна пасоша - српски и хрватски, речено је Танјугу у Тужилаштву.

Томислав Николић, предсједник Србије

На селу ће моћи добро да се живи

БЕОГРАД - Србија ће улагати у путеве, енергетику и развој села, како би се и у њима добро живело, рекао је јуче предсједник Србије Томислав Николић током обиласка дионице регионалног пута од мјеста Одвраћеница на Голији ка Рашкој, пренијеле су агенције.

- Видећете како може лепо од села да се живи, само да вам се да шта вам треба и да вас нико више не краде. Они који су вас до сада крали полако ће престати то да раде, а нови неће почињати, јер ће видети судбину оних који су до сада крали - рекао је Николић.

Предсједник Србије је истакао да ће приоритет Владе бити да омогући да се добро живи и у селима, и да ће држава наставити да гради путеве, можда, како је објаснио, не задуживањем као што је до сада било чињено, већ концесијама.

ДОБРА ВИЈЕСТ

БЕОГРАД

Општина Врачар доноће 1.152.567 динара прикупљених у акцији "Трчимо за бебе" за набавку пулсних оксиметара који су потребни Институту за неонатологију.

ИНЂИЈА

Ненад А. (20) из Инђије погинуо је у саобраћајној несрећи која се догодила у улици Краља Петра Првог у Инђији, саопштила је Полицијска управа Сремска Митровица.

ЛОША ВИЈЕСТ

Потребне хитне мјере за спречавање злоупотребе безвизног режима

ФОТО: АРХИВА

Европски парламент

Брисел не зна за увођење виза

Извјестилац ЕП за визну либерализацију изјавила да је ситуација у вези са могућношћу поновног увођења виза веома озбиљна и да већина земаља чланица ЕУ сматра да поново треба да буду уведене визе Србији

БРИСЕЛ - У Европској комисији "немају сазнања нити су обавијештени да је већина земаља Европске уније за то да буде укинут режим без виза за Србију, пренијеле су агенције.

Ипак, тачно је да се траже хитне мјере за спречавање злоупотребе безвизног режима, рекли су упућени званичници у Комисији у Бриселу.

Они су тиме одговорили на питање да ли могу да потврде саопштење посланика Европског парламента Тање Фајон да већина или можда и све чланице ЕУ сматрају да због повећања броја "лажних азиланата" треба ставити ван снаге визну либерализацију за српске држављане.

- Ми у Европској комисији нисмо добили никакве поруке или назнаке да неке чланице ЕУ траже поновно увођење виза за неку од земаља западног Балкана, мада је јасно да су поједине владе ЕУ веома узнемирене чињеницом да број злоупотреба "лажних азиланата" стално расте - рекли су функционери у ЕК.

Могуће је, навели су, да посланици у ЕП имају неке своје изворе, али Европској комисији није стављено до знања нити има такве информације.

Министарски савјет неће 25. октобра тражити увођење виза за земље западног Балкана, већ хитне мјере за заустављање навале азиланата, рекао је јуче Микеле Ћирконе, портпарол комесара за унутрашње послове Сесилије Малмстрем.

ОКО 10.000 људи у Србији злоупотребљава безвизни режим

Тиме је бар донекле отклонио страховање да би Србији по хитном поступку могле бити поново уведене визе за ЕУ.

Шеф Делегације Европске уније у Београду Венсан Дежер изјавио је да безвизни режим у Србији за сада функционише добро, али да има проблема са лажним азилантима и додао да Србија мора да уради нешто о том питању.

Он је навео да око 10.000 људи у Србији злоупотребљава безвизни режим тако што подносе захтјеве за азил, а потом се 99 одсто тих људи враћа у Србију и сусједне земље.

Извјестилац Европског парламента за визну либерализацију и посланик Тања Фајон изјавила је јуче да је ситуација у вези са могућношћу поновног увођења виза веома озбиљна и да, према њеним сазнањима, већина земаља чланица ЕУ сматра да поново треба да буду уведене визе Србији.

АУСТРИЈА

Не постоји никакав захтјев из Беча да се грађанима Србије поново уведу визе, рекао је јуче Танјугу портпарол Министарства унутрашњих послова Аустрије Карл Хајнц-Грундбек. Он је казао да "не може да потврди информације које су изнијете у Бриселу да се Аустрија налази међу земљама које се залажу за поновно увођење виза Србији".

- Аустрија, за разлику од Њемачке, није суочена са повећањем броја азиланата из Србије - нагласио је Грундбек.

Оптужени за злоупотребе службеног положаја

Ухапшени бивши челници општине Брус

КРУШЕВАЦ - Бивши предсједник општине Брус Милутин Јеличић приведен је због злоупотребе службеног положаја при изградњи кућа оштећених у клизиштима на територији Бруса, преноси Танјуг.

Поред Јеличића приведени су и Ђорђе Станковић, бивши менаџер општинске управе Брус и Милета Тодоровић, грађевински инспектор СО Брус, потврђено је за Б92.

Приведени се сумњиче да су присвојили 223.700 евра. У редовном поступку биће поднијете кривичне пријаве против Саше Стефановића, инжењера у ЈКП Дирекција, и референта СО Брус Зорана Гавриловића, Јована Томића и Родољуба Чурковића.

Дипломирани инжењер пољопривреде Милутин Јеличић обављао је функцију предсједника општине Брус, док је сада предсједник Општинског одбора Нове Србије у Брусу.

ПРИСВОЈИЛИ 223.700 евра

Српски медији су писали о спорном уговору о закупу земљишта из 2005. године, када је СО Брус београдској фирми КБМ за свега 300.000 динара дала у закуп на 99 година 2,5 хектара земљишта на Копаонику.

Министарство финансија је касније поништило такву одлуку општине, а директор ЈП Национални парк "Копаоник" које је газдовало тим земљиштем, навео је да је поступак општине Брус био "чист криминал", јер је ар земљишта дат у закуп за 3.000 динара, а тржишна вриједност је била неколико хиљада евра.

Истраживање: Срби све сиромашнији

БЕОГРАД - Истраживање Института за социолошка истраживања Универзитета у Београду о социоекономском положају домаћинстава показало је да у Србији долази до убрзаног осиромашења и значајног погоршања услова живота великог дијела становништва, саопштила је јуче "Мрежа против сиромаштва - Србија".

Сложена скала материјалног положаја, која садржи неколико показатеља прихода, потрошње и имовинског стања, како наводе из Мреже, указује на тренд погоршања материјалног статуса свих слојева друштва, а поготово оних који немају висок руководећи положај или предузетничку фирму.

Из буџета Србије за 134 некретнине на Косову плаћено 14 милиона евра

Станове за расељене добили функционери

Испоставило се да су станове, чији су откуп финансирали грађани Србије кроз буџет, добијали они који су имали добро плаћене послове на сјеверу или они који су имали политичке везе, открива "Инсајдер"

ФОТО: АРХИВА

Небојша Човић био шеф Координационог центра за Косово

БЕОГРАД - Из буџета Србије од 2003. до 2011. године за потребе расељених особа на Косову и Метохији купљене су 134 некретнине, које су због посредника плаћене 14 милиона евра, наведено је у наставку серијала "Патриотска пљачка" емисије "Инсајдер" на ТВ Б92.

Међутим, према подацима до којих је дошла екипа ове емисије, станови су дијељени по политичкој линији, а велики број људи и даље живи у колективним центрима.

Један од пројеката Владе Србије био је откуп станова од Албанаца који су некретнине имали сјеверно од ријеке Ибар у Косовској Митровици. Све је почело 2003. године како би били збринути интерно расељени који су 1999. године остали без кућа у мјестима гдје данас живи већинско албанско становништво. Међутим, испоставило се да су станове, чији су откуп финансирали грађани Србије кроз буџет, добијали они који су имали добро плаћене послове на сјеверу Космета или они који су имали политичке везе, открива "Инсајдер".

За откуп станова на сјеверу био је задужен Косовско-митровачки округ, а средства су обезбјеђивана из буџета Србије, путем Координационог центра за Косово на чијем је челу тада био Небојша Човић.

Човић је за "Инсајдер" рекао да су подаци које је добијао о овом пројекту били коректни и да није одговоран за оперативно спровођење пројекта, за шта је, како каже, био задужен Косовско-митровачки округ.

У пројекат за обнову кућа порушених у земљотресу 2002. године, који је вриједио 16 милиона евра, држава је уложила 11 милиона евра од новца свих грађана и обавезала се да ће кредит од пет милиона евра који је подигло тада државно предузеће "Биначка Морава" бити враћен.

- Новац је потрошен, посао није завршен, али нико због тога није сносио никакве посљедице - наводи екипа "Инсајдера", према чијем истраживању "не постоје валидни подаци о трошењу, јер су средства правдана, како се испоставило, лажним извјештајима са терена у којима су људи потписивали да су им куће поправљене, иако то до данас није урађено".

Човић је рекао да је све што је радио било по закону и да су највећи број одлука доносили локални органи на нивоу округа и општина.

Човић каже да је за 134 некретнине дато више од 14 милиона евра, а за овако високу цијену криво је увођење посредника, које је, како наводи, у причу увео тадашњи начелник Косовско-митровачког округа Драган Калаба.

СТАНОВИ плаћани и више од 900 евра по квадрату

Главни човјек за откуп постао је посредник Бојан Радовановић, тада власник фирме "Мастерс". Он је ухапшен у децембру прошле године због сумње да је подношењем фиктивне документације нелегално подигао банкарске кредите. Био је предсједник ФК Нови Пазар и ФК БАСК, а неколико година и члан УО ФК Партизан.

- Откупљивани су станови који су најчешће били у власништву припадника албанске националности на сјеверу Косова, а поједини станови плаћани су и више од 900 евра по квадрату - наводи "Инсајдер". У државни посао 2003. године уведен је Албанац Идриз Шијак, који је послије двије седмице потписао уговор о продаји сопствене куће у Косовској Митровици. У овом послу Шијак је био и продавац и посредник, а кућа спаљена током рата плаћена је новцем грађана Србије 173.000 евра. "Инсајдер" наводи и да је, по њиховим сазнањима, у Вишем суду у Краљеву прије мјесец за Шијаком расписана потјерница, јер није доступан државним органима.

ХАПШЕЊЕ

Поводом писања листа "Курир" да ће ускоро бити ухапшен, бивши потпредсједник Владе и шеф Координационог тијела за КиМ Небојша Човић јуче је изјавио да иза прича о његовом хапшењу стоје кругови који су крали паре на КиМ.

- Тачно је да су неки кругови у полицији планирали да направе спектакл, слично оном што се догодило несрећном Драгану Џајићу - рекао је Човић.

Према писању "Курира", Човић је још прије годину био обухваћен истрагом о проневјери 459 милиона динара државног новца у вези са градњом станова за Србе на Косову.

Вијести

Београд

Ножем избо комшију због пса

БЕОГРАД - Бојана Николова (40) јуче ујутро је испред капије породичне куће у Калуђерици ножем пет пута избо комшија Милан Јанковић (56) због свађе око пса луталице. Бојан је три пута убоден у стомак и два пута у леђа. Избодени мушкарац је тако рањен сјео у свој аутомобил и сам се одвезао у Хитну помоћ у Калуђерици, одакле је пребачен на Ургентни центар. Оперисан је и у стабилном стању.

На лице мјеста врло брзо је дошла полицијска екипа, а Јанковић, који је прво побјегао са лица мјеста, убрзо се вратио и сам предао полицији.

Косово

Донирана храна Србима у енклавама

БЕОГРАД - Храна за енклаве на КиМ довезена је јуче у централни магацин и кухињу у Прековцу у Косовском Поморављу у оквиру акције "Храна за енклаве" у којој треба да буду обезбијеђене довољне количине хране за рад народних кухиња у енклавама. "Викторија група" донирала је конзервирано поврће, сјеме и ђубриво за сјетву у укупној вриједности већој од 20.000 евра, "Еликсир група" је донирала 25 тона брашна у вриједности више од 10.000 евра, "МК група" десет тона брашна у вриједности од 4.000 евра, "Хенкел" је обезбиједио детерџенте потребне за цијелу зиму, "Полимарк" и "Алева" зачине, а Фонд Б92 обезбиједио је пасуљ.

Београд

Студенти закључали факултет

БЕОГРАД - Студенти Факултета ликовних умјетности у Београду окупили су се јуче ујутро испред факултета и катанцем закључали главни улаз у зграду, а протесте ће, како кажу, наставити до испуњења захтјева, преноси Танјуг. Ово је други дан протеста студената Факултета ликовних умјетности јер им ни 60 ЕСПБ бодова није гаранција да ће моћи да наставе студије као буџетски студенти.

СРБИЈА УКРАТКО

Косовска полиција хтјела да депортује Вулина

КОСОВСКА МИТРОВИЦА - Косовска полиција је жељела да ухапси директора Канцеларије за Косово Владе Србије Александра Вулина и депортује га са Косова, али није успјела да га пронађе, објавили су јуче приштински медији.

Медији су навели да је Вулин разговарао са "нелегалним градоначелницима" и припадницима српске полиције на сјеверу Косова и обећао им наставак финансијске подршке Београда, уколико наставе да се супротстављају Приштини. Вулин се слободно кретао и преноћио на сјеверу Косова, навели су медији, додајући да су припадници КПС-а били распоређени дуж пута Косовска Митровица - Приштина. Потпуковник полиције Ергин Медић је изјавио да су полицајци пратили информације о Вулину, али "где год да су отишли, није га било".

Колунџија: Предлог СПО личи на реваншизам

БЕОГРАД - Посланик ДС-а Нада Колунџија оцијенила је да закон СПО о отварању досијеа тајних служби више личи на реваншизам него на расвјетљавање истине, пренијеле су агенције.

- Новим грешкама не могу бити исправљене старе. Демократска странка се од самог почетка залагала за доношење таквог закона, али никада није било довољно подршке, као ни адекватних предлога закона - рекла је Нада Колунџија и додала да је ДС у неколико наврата о томе разговарала са СПО. Потпредсједник СПО Александар Југовић рекао је да је на посљедњој сједници Скупштине Србије за то да се "тај реваншизам" уврсти у дневни ред гласао и дио посланичког клуба ДС-а и посланици ДС-а Драган Шутановац, Мирко Цветковић и Борислав Стефановић.

Деда: Дијалог без признања Косова

ПРИШТИНА - Извршни директор Косовског института за политичка истраживања и развој Илир Деда изјавио је да је сврха дијалога Београда и Приштине комуникација без признања, пренијеле су агенције.

Деда је рекао да у разговорима, такође, треба пронаћи рјешење за сјевер Косова, гдје Срби чине већину становништва.

Према његовим ријечима, политички дијалог не значи и разговор о укупном статусу Косова.

На питање да ли чињеница да је KIPRED јуче у Приштини представио студију "Ненадгледана држава у потрази за потпуним међународним легитимитетом" значи да је неопходан и разговор о статусу Косова, Деда је оцијенио да је то питање нешто другачије.

Регион

Не гледам ни себе, а камоли премијера.

Милан Бандић, градоначелник Загреба

Пореској управи дугују 167.000 евра

Некретнине Иве Санадера на добошу

ЗАГРЕБ - Међу највећим дужницима са списка који је крајем јула објелоданило Министарство финансија а којима прријети извршни поступак су бивши премијер Иво Санадер и његова жена Мирјана који су сувласници компаније "Алија саветовање" д.о.о. Они су дужни 167.000 евра, преноси Танјуг.

Пореска управа је, према писању медија, зато захтјевом за извршни поступак запосјела њихов пословни простор у ширем центру Загреба. Порески дуг брачног пара Санадер није се могао наплатити из њихових примања јер се не ради о личном дугу, него о дугу предузећа чији су сувласници.

Највећи број некретнина које је на име дугова запосјела хрватска држава налази се у Загребу, уз помоћ којих је држава обезбиједила наплату 60,27 милиона евра, а по износу неплаћеног дуга слиједи Ријека гдје је пореска управа некретнинама обезбиједила наплату 23,79 милиона евра.

Настављено суђење бившем премијеру

"Фими медија" наручила вјетровке са логом ХДЗ-а

ФОТО: АРХИВА

Иво Санадер у плавој вјетровки

ЗАГРЕБ - О сарадњи са маркетиншком агенцијом "Фими медијом", преко које се према тврдњама УСКОК-а незаконито финансирали ХДЗ и бивши хрватски премијер Иво Санадер, јуче су на загребачком Županijском суду свједочили бивши предсједник управе "Плинацро"-а Бранко Радошевић, директор АЦИ-ја Анто Виолић те власник компаније која је за "Фими медију", између осталог, набављала и јакне са логом ХДЗ-а.

Према ријечима власника компаније "Emma 95" Марина Фрчка, ријеч је о хиљаду плавих вјетровки на којима је са предње стране на грудима био лого ХДЗ-а, а са задње на леђима натпис "Желјо мајсторе".

Осим набаве разне робе, Фрчкова се компанија на тражење "Фими медије" јављала на јавне конкурсе.

- Мејлом би нас обавијестили коме послати понуду и какву цијену ставити - казао је свједок.

Хашки трибунал

Почело суђење Горану Хаџићу

БЕОГРАД - Суђење Горану Хаџићу пред Хашким трибуналом почело је јуче уводном ријечју тужилаштва, које је описало неколико инцидената у источној Хрватској 1991. године у којима је убијено више десетина људи, и оптужило Хаџића за одговорност за те инциденте.

Тужилац Даглас Стрингер је рекао да је Слободан Милошевић имао контролу над свим српским снагама и био је најмоћнија особа у бившој Југославији од 1990. до 1993. године, а доминацију је успоставио манипулисањем српске националне политике.

Хаџић је оптужен за злочине над Хрватима и другим несрбима у Источној Славонији током 1991. и 1992. године, као учесник заједничког злочиначког подухвата са Слободаном Милошевићем, Јовицом Станишићем, Франком Симатовићем, Жељком Ражнатовићем Арканом, Војиславом Шешељем, Михаљем Кертесом и Миланом Мартићем.

ДОБРА ВИЈЕСТ

ПЉЕВЉА

Дјеца и волонтери Дневног центра "Пљевља" прославили су први рођендан ове установе. За прву годишњицу тај центар се може похвалити развијањем индивидуалних планова за свако дијете, добром сарадњом са општином, Министарством рада и социјалног старања и НВУ "Зрачак наде".

ПОДГОРИЦА

И. В. (35) из Подгорице је опљачкао апотеку "Лијек" у Улици братства и јединства. Он је ушао у апотеку маскиран капом и шалом, са пиштољем у руци. Другом руком ухватио је радницу за руку и приморао је да отвори касу из које је узео новац. Полиција је јуче ухапсила пљачкаша.

ЛОША ВИЈЕСТ

ФОТО: РОЛЕРС

Мило Ђукановић

Коалиција Европска Црна Гора освојила 39 од 81 мандата у парламенту

Ђукановић два мандата од већине

Демократском фронту Миодрага Лекића у будућем сазиву парламента припашће 20 мандата, Социјалистичка партија имаће девет посланика, а Позитивна Црна Гора добиће седам мјеста у Скупштини

ПОДГОРИЦА - Ђукановићев савез освојио је 39 од 81 мандата, саопштила је Државна изборна комисија (ДИК), пренијеле су агенције.

Слиједи Демократски фронт Миодрага Лекића, коме ће у будућем сазиву парламента припасти 20 мандата.

Социјалистичка партија Црне Горе имаће девет посланика, а уочи избора формирана Позитивна Црна Гора добиће седам мјеста у скупштини.

Странкама мањинских народа припало је шест мандата. Највише мандата освојила је Бошњачка странка - три, албанске партије имају два, а Хрватска грађанска иницијатива један мандат.

Ђукановићева коалиција је први пут у посљедњој деценији остала без апсолутне већине због чега ће о формирању нове владе разговарати са странкама мањинских народа.

Резултати избора показали су да, осим у Никшићу, владајућа коалиција окупљена око ДПС-а више нема већину ни у Подгорици, пренијеле су агенције.

ЗАТВОРЕНИЦИ у Спужу гласали за Ђукановића

Тако је коалиција Европска Црна Гора освојила 47.642 гласова, што је уз 1.213 гласова Бошњачке странке и 807 бирача Демократске уније Албанаца, мање од преко 53.000 гласова које су заједно освојиле опозиционе партије.

Према резултатима из изборног штаба владајуће коалиције Демократски фронт је са 31.114 гласова најјача опозициона листа у Подгорици, док је Позитивну подржало 11.643 бирача. СНП је освојио 8.027 гласова, Форца 1.106, док је Албанска коалиција добила подршку 450 бирача.

И поред чињенице да је Мило Ђукановић био странački координатор за Подгорицу, лош изборни резултат вјероватно ће највише коштати подгоричког градоначелника Миомира Мугошу.

Коалиција Европска Црна Гора Мила Ђукановића освојила је највише гласова на парламентарним изборима у недјељу, 14. октобра, али недовољно да самостално формира владу, потврдили су и први званични резултати гласања.

Коалиција Европска Црна Гора, коју предводи ДПС Мила Ђукановића, убједљиво је побиједила на бирачком мјесту у затвору у Спужу, на недјељним парламентарним изборима, преноси Танјуг. Према прелиминарним подацима ДИК, владајућу коалицију заокружило је готово двије трећине затвореника, односно 568 од од 882 важећа листића.

СРБИ

Функционер "Српске слоге" Предраг Поповић оцијенио је да интересе Срба у будућем сазиву црногорског парламента неће имати ко да брани. Поповић сматра да Срби у Црној Гори "немају храбрости да се понашају сходно својим националним интересима". Он је навео да је резултат "Српске слоге", која је на парламентарним изборима освојила 1,5 одсто гласова, очајан и да се не може другачије оквалификовати.

- Готово је извјесно да нико у будућем сазиву парламента неће бранити српске националне интересе, јер нико, изузев Слоге, није ни навео да им је то приоритет - рекао је Поповић.

ФОТО: АРХИВА

Јелко Кацин

Јелко Кацин, извјестилац Европског парламента за Балкан

Одгађа се улазак Хрватске у ЕУ?

ЗАГРЕБ - Извјестилац Европског парламента за Балкан Јелко Кацин изјавио је јуче да је могуће одгађање уласка Хрватске у ЕУ, пренијела је агенција Анадолија.

Он се осврнуо на актуелну дилему да ли ће Хрватска ући у Европску унију 1. јула 2013. године, како је раније планирано, или, ипак, неће.

- Може се чак и одгодити формалан улазак Хрватске у ЕУ, негдје до краја 2013. године или чак и дуже - кратко је казао Кацин за Анадолију.

УЛАЗАК ХРВАТСКЕ у ЕУ може се одгодити до краја 2013.

Али, додао је он, без обзира на то, од 1. јануара 2013. године ступа на снагу другачији трговински режим, што ће се посебно тицати БиХ.

Предсједник Доњег дома њемачког Бундестага Норберт Ламерт изјавио је раније да Хрватска није спремна да приступи Европској унији и да ће политика проширења бити обустављена. Ламерт је рекао и да, послије лоших искустава са чланством Бугарске и Румуније, не вјерује да је Хрватска спремна да буде нова чланица Уније.

Међутим, Влада СР Њемачке убрзо послије тога издала је званично саопштење у којем је наведено да је Хрватска на добром путу да постане чланица ЕУ 1. јула 2013. године.

Свијет

TOP STORIES CNN

Републикански предсједнички кандидат Мит Ромни преузео је вођство у анкетама јавног мњења и сада води са пет одсто предности у односу на актуелног предсједника Барака Обаму у такозваним свинг државама, чији гласачи би могли да одлуче ко ће бити нови станар Бијеле куће. Према истраживању "Ју-Ес-Еј тудеја" и "Галупа", међу бирачима који су рекли да ће изаћи на изборе Ромни води са 51 према 46 процената.

У заједничкој акцији њемачке и француске полиције ухапшене 42 особе

Разбијена мрежа албанских нарко-дилера

У француској граничној регији Милуз ухапшено 39 људи, а још троје у Њемачкој. Том приликом заплијењено око 50 килограма хемикалија за повећање обима и смањење чистоће дроге

ПАРИЗ, БЕРЛИН - У заједничкој акцији француске и њемачке полиције јуче су ухапшене 42 особе за које се сумња да су припадници албанске нарко-мреже.

У француској граничној регији Милуз ухапшено је 39 људи, док је још троје ухапшено у Њемачкој, пренијеле су агенције.

Око 50 килограма хемикалија за повећање обима и смањење чистоће дроге је том приликом заплијењено.

У рацији је учествовало 200 полицајаца, укључујући чланове елитне специјалне оперативно-тактичке јединице и имиграционе званичнике.

У РАЦИЈИ учествовало 200 полицајаца

- Истражитељи су утврдили да постоји велика албанско-косовска мрежа за кријумчарење хероина у области Милуз, као и у Швајцарској и Њемачкој, а ријеч је о стотинама килограма наркотика - рекао је француски тужилац Реми Коутин.

Рани јутарњи упади полиције наставак су истраге коју је погранична полиција покренула још 2010. године због сумње да су етнички Албанци који су укључени и у прстен трговине људима.

ФОТО: АП/ЦИЈЕ

Хапшење нарко-дилера

Док су рацију предводили француска агенција за борбу против илегалне имиграције и полиција за разбијање демонстрација, у њој су учествовали и полицијски командоси "због екстремне опасности коју представљају одређени осумњичени", наводи се у француским новинским извјештајима. Тужилац Коутин истакао је да су нарко-шверцери знатан дио хероина растурали у руралним дијеловима региона. Он је додао да је мрежа нарко-мафије настала у Швајцарској и Њемачкој прије него што се појавила и почела да дјелује у источној Француској.

Савезни суд у Бруклину прошле године је објелоданио оптужницу против 37 чланова организације етничких Албанаца у САД, Канади и Европи због кријумчарења и дистрибуисања великих количина наркотика из Мексика и других земаља у САД. Већина оптужених ухапшена је у Америци - Њујорку, Њу Џерсију, Колораду и Флориди.

Група, коју чини неколико међусобно повезаних албанских породица, организовала је током претходне деценије вишемилионску продају наркотика.

БАЗА СВЈЕТСКОГ КРИМИНАЛА

Албанска мафија има пола милиона чланова. Израсла је у једну од важних карика свјетског подземља, јер контролише тржишта САД, Европе, Блиског истока и сјеверне Африке. Њена специјалност су илегална трговина наркотицима, оружјем и људима. Да је Албанија база свјетског криминала, закључено је још почетком 2005. године у америчком Стејт департменту. У врло кратком извјештају о стању нарко-криминала у свијету америчка влада је тада написала:

- Ова земља је транзитна држава за шверц дроге, оружја и илегалних имиграната и фалсификоване робе. Прање новца и даље представља велику опасност за Албанију - оцијенио је амерички Стејт департмент у свом извјештају о стратегији контроле међународне трговине наркотицима.

Вијести

Њујорк

Прописи "Гугла" на "мети" Европе

ЊУЈОРК - Нови прописи америчке веб компаније "Гугл", у вези са повјерљивошћу, нису у складу са европским законодавством у области заштите личних података и треба да буду измијењени, објавило је јуче 27 европских тијела за заштиту приватности. Та тијела траже од "Гугла" да достави јаснију и потпунију информацију о новим прописима, који су уведени 1. марта.

Ангела Меркел

Дејвид Камерон "гунђало"

БЕРЛИН - Њемачки канцелар Ангела Меркел упоредила је британског премијера Дејвида Камерона и Британце са "гунђалима са балкона" из чувеног "Мапет шоуа" Статлером и Валдорфом, пише њемачки лист "Шпигл". Њемачки канцелар сматра да су Камерон и Британци Статлер и Валдорф Европе, који непрекидно нешто гунђају са стране.

Куба

Власт олакшала путовања

ХАВАНА - Куба је својим грађанима олакшала процедуру за излазак из земље, пошто им од идуће године више неће бити потребне компликоване дозволе за то. Одлука ступа на снагу 14. јануара идуће године и тај корак је посљедњи у низу реформи предсједника Раула Кастра. Кубанци тренутно морају да прођу дуг и скуп процес добијања дозволе за излазак из земље.

СВИЈЕТ УКРАТКО

Из затвора у Триполију побјегло 120 затвореника

ТРИПОЛИ - Најмање 120 затвореника побјегло је јуче из затвора у Триполију, а за њима интензивно трагају либијске безбједносне службе, јавиле су агенције.

- Око 120 криминалаца нижег ранга побјегло је из затвора Ал-Џадаида. Безбједносне службе интензивно трагају за њима - рекао је за АФП шеф Националне гарде Халед ел Шариф и додао да је неколико одбјеглих затвореника већ ухапшено.

Либијско министарство правде контролише затвор Ал-Џадаида, гдје је у августу избила побуна у којој је повријеђено двоје људи.

Либијске власти поново су преузеле контролу над неколико затвора, укључујући и Ал-Џадаиду, који су претходно били у рукама бивших побуњеника.

Зарада од организованог криминала 870 милијарди

БЕЧ - Зарада од организованог криминала у свијету износи 870 милијарди долара (695 милијарди евра), изјавио је јуче шеф Канцеларије УН за борбу против дроге и криминала Јуриј Федотов.

- Зарада од транснационалног организованог криминала процјењује се на 870 милијарди долара. Ипак, не можемо да процијенимо патњу и несрећу коју те незаконите активности наносе милионима људи - казао је Федотов на конференцији о тој појави у Бечу.

Он је истакао да су људи који се баве организованим криминалом "интелигентни и добро информисани" и позвао све земље да ближе сарађују у борби против организованих криминалних група.

ДОБРА ВИЈЕСТ

МЕКСИКО

Ураган "Пол" ослабио је на олујну категорију два у источном Пацифику, али и даље прави вртлог у близини мексичке западне обале. Ураган "Пол" достигао је максималну брзину вјетрова од 175 километара на час, а од јуче је знатно слабији.

КИНА

Највеће азијске силе удвостручиле су војне буџете у посљедњој деценији, чему је допринио значајан раст трошкова одбране Кине, показало је ново истраживање. Укупни трошкови порасли су на 224 милијарде долара до 2011, док је број војника остао непромијењен.

ЛОША ВИЈЕСТ

УН обиљежиле Свјетски дан хране

Свака осма особа гладује

ЊУЈОРК - Уједињене нације јуче су обиљежиле Свјетски дан хране, у тренутку да број гладних у свијету премашује 870 милиона, пренијеле су агенције.

Тај број прешао би и милијарду и то када би обухватао недостатак хранљивих састојака од суштинског значаја за физички и психички развој дјеце, оцијенио је специјални извјестилац УН за право на храну Оливије де Шутер.

- Када би се мјерила неухрањеност, а не глад, не дефицит калорија већ основних хранљивих елемената за развој дјеце, као што су јод, гвожђе, витамини, број би био знатно већи - најмање 1,5 милијарди - рекао је Де Шутер "Франс пресу".

Дански обавјештајац открио

Загрепчанка удовица вође "Ал-Каиде"

ЛОНДОН - Тридесетчетворогодишња Аминах из Загреба удовица је бившег вође "Ал-Каиде" Анвара Ал-Авлакија те уредник терористичког часописа "Инспире". То је информација која је у јавност доспјела захваљујући данском обавјештајцу Мортену Сторму, који је радио и за ЦИА, пренијеле су агенције.

Мортен Сторм је неко вријеме био инфилтриран у најужи круг око Ал-Авлакија, који је у вријеме док се Осама бин Ладен скривао у Аботабаду био главни оперативац и идеолог терористичке организације. Сторм је испричао да га је Ал-Авлаки прије неколико година задужио да му пронађе трећу жену. Морала је бити Европљанка која се преобратила на ислам.

Инцидент у фабрици "Крафт" код Хановера

Гас "иселио" 1.400 људи

Ватрогасци водом хладе резервоар

Запослени случајно сипали киселину у резервоар са раствором натријум -хидроксида, познатог и под именом каустична сода, чиме је изазвана хемијска реакција

ОБЛАК

Према информацијама које је објавила њемачка телевизија NDR, над градићем Бад Фалингбостелом могао би се надвити велики отровни облак дима због испаравања опасних хемикалија које су забуном помијешали радници. Ватрогасци због опасних хемикалија, које би могле бити кобне ако дођу у додир с људском кожом, своја заштитна одијела морају мијењати сваких 15 минута, што додатно отежава посао.

Људи евакуисани из домова

ФОТО: АГЕНЦИЈЕ

ХАНОВЕР - Око 1.400 људи евакуисано је јуче из својих домова у малом њемачком граду Баду Фалингбостелу, недалеко од Хановера, јер је хемијски инцидент у фабрици којом управља амерички гигант за храну "Крафт" изазвао облак отровног гаса.

Око 700 ватрогасаца покушавало је да охлади резервоар у који су запослени случајно сипали киселину.

Инцидент се десио у понедјељак, када су запослени случајно сипали киселину у резервоар са раствором натријум-хидроксида, познатог и под именом каустична сода, чиме је изазвана хемијска реакција.

Ватрогасци су упорно покушавали да охладе резервоар, у коме је температура расла, као и бојазан од могуће експлозије. Експерти су покушавали да испумпају киселину. Локалне власти увеле су ванредне мјере, укључујући и затварање локалних школа и обданишта, као и дијелова аутопута који пролази у близини, јер удисање отровне хемикалије може изазвати озбиљна оштећења плућа, а опасан је и додир отровне паре с кожом.

ЛОКАЛНЕ власти затвориле школе и обданишта

Зона која се сматра опасном обухвата простор у пречнику од 500 метара око фабрике. Портпарол компаније рекла је да до сада нико није повријеђен.

- Ни у једном тренутку становништву није пријетила опасност, јер смо, заједно с властима, одлучили да из предострожности људе евакуишемо - рекла је телевизији H24 Хајке Хауеркен.

Она је додала да је производња обустављена чим се десио инцидент. Компанија "Крафт", између осталог, производи и чоколаду "милка" и кафу "јакобс".

Амерички државни секретар преузела одговорност

Клинтон: Крива сам за напад у Бенгазију

ВАШИНГТОН - Амерички државни секретар Хилари Клинтон преузела је одговорност за пропусте који су довели до напада на конзулат САД у либијском граду Бенгазију, у коме су убијени амерички амбасадор и још троје службеника, јавиле су агенције.

ОБАМА и Бајден нису доносили одлуке

- Преузимам одговорност за оно што се догодило 11. септембра у Бенгазију - рекла је Клинтонова у интервјуу америчкој ТВ мрежи Си-Ен-Ен током посјете Перуу.

Хилари Клинтон

Клинтонова је инсистирала на томе да предсједник Барак Обама и потпредсједник Џозеф Бајден нису укључени у доношење одлука у вези са безбједности у конзулату.

- Ја сам одговорна за рад Стејт департмента и за 60.000 људи широм свијета у 275 испостава - рекла је она и истакла да је безбједност у дипломатским мисијама њена одговорност, а не Бијеле куће. Она је навела да одлуке о безбједности доносе професионалци из те области, умањивши значај проблема у комуникацији који су услиједили послије напада ријечима да "увијек дође до конфузије" у првом сату послије напада.

Исламисти су 11. септембра напали америчку амбасаду у Бенгазију и убили амбасадора Кристофера Стивенса.

Феликс Баумгартнер неће покушати да надмаши историјски скок са ивице свемира

Херој модерног доба се повлачи

ФОТО: АГЕНЦИЈЕ

Желим да нађем лијеп и пристојан посао као пилот хеликоптера. Борићу се против пожара и спасаваћу људе. Без мејлова и телефонских позива, рекао Баумгартнер

РОВЕЛ - Дан пошто је ушао у историју скоком са висине од 39.044 метра, Аустријанац Феликс Баумгартнер је рекао да је завршио са опасним послом и најавио повлачење.

Баумгартнер је у недјељу у Новом Мексику успјешно реализовао пројекат Ред Бул Стратос и постао први човјек који је пробио звучни зид, извео скок са највише висине, најбржи слободни пад и имао највиши лет балоном.

Иако су дан послије историјског тренутка многи очекивали да ће чути вијести о његовом пројекту, он је све изненадио рекавши да је дошло вријеме да се смири.

- Повлачим се из овог опасног посла. Желим да нађем лијеп и пристојан посао као пилот хеликоптера. Борићу се против пожара и спасаваћу људе. Без мејлова и телефонских позива - рекао је Баумгартнер у Розвелу.

Снимци са камере која се налазила на његовој кацији свима су показали колико је Баумгартнер био близу тога да не пође све баш по плану, јер је брзо послије скока са капсуле почео неконтролисано да се окреће. Због тога је Аустријанац помислио да ће морати да активира падобран много раније, али, рекао је, ниједног тренутка није помислио на најстрашнији исход.

- Ниједног тренутка нисам помислио да ћу погинути, али сам био разочаран пошто сам могао да останем без рекорда. У тој ситуацији, када се толико окрећете, осјећате

се као у паклу. И не знате да ли ћете успјети да се зауставите или не. Наравно да је било страшно - рекао је Баумгартнер.

Други проблем током скока са висине од 39 километара Баумгартнер је имао са визиром, који је почео да се магли, због чега је отворио падобран већ послије четири минута и 20 секунди. То је било раније него што је било планирано и управо због тога није срушио све рекорде, већ је тај остао у власништву његовог ментора Џоа Китинџера.

Иако Баумгартнер најављује повлачење, гледајући шта је све радио током каријере, нико се би чудио да се за неколико година предомисли, пошто се добро одмори и врати се, како каже, свом опасном послу.

Оно што је аудиторијуму који је гледао храбри Феликсов подухват засигурно остала непознаница јесте да је њега током пада чувала православна икона Богородице с Хиландара (самостан Српске православне цркве на Светој гори у Грчкој).

АУСТРИЈАНАЦ ниједног тренутка није мислио да ће погинути

Наиме, само неколико минута послије слијетања, док је у бази у Новом Мексику трајала еуфорија породице Баумгартнер, на "Фејсбуку" и "Твитеру" осванула су бројне честитке Феликсу, од којих се једна посебно истиче:

"Браво, пријатељу мој, твоја храброст је равна храбрости античких дивова и зато сам знао да ће те икона Мајке Божје из грчког самостана Хиландар, коју си имао у џепу, сигурно сачувати током херојског лета", написао је на "Твитеру" Феликсов некадашњи колега из војне јединице у Аустрији.

ВЈЕНЧАЊЕ

Пошто се добро наспавао, Баумгартнер је рекао да му прво предстоји добар одмор са дјевојком Никол Етл.

- Враћаћу се у Лос Анђелес, гдје ћу одмарати неколико дана. Вјерујте ми, биће то прави опуштени одмор - рекао је Баумгартнер. Баумгартнер потом планира вјенчање са Никол у 2013. години, које ће бити уприличено у Аустрији, прије него што се потпуно смјести у Швајцарској. Иако су дуго заједно, одлучили су да стану на луди камен тек послије лудог скока. Тако би се укратко могло описати одгађање њиховог вјенчања.

Терористи на припремном рочишту у Гвантанаму

Почело суђење за 11. септембар

ВАШИНГТОН - Дуго очекивано суђење осумњиченима за нападе на САД 11. септембра 2001. године почело је припремним рочиштем на којем су се пред судијама појавили "мозак" терористичке операције Калид Шеик Мохамед и четворица саоптужених припадника "Ал-Каиде".

Послије 11 година од терористичких напада и девет и по година од његовог хапшења у Пакистану, главноосумњичени се у понедјељак појавио пред судијама у америчкој бази Гвантанамо на Куби, јавиле су јуче агенције.

Шеик Мохамед је оптужен да је организовао нападе у којима је 2.976 људи погинуло, док су Рамзи Биналшиб, Мустафа Ахмад Ал-Хавсави, Али Абд ал-Азиз и Валед бин Аташ оптужени да су обезбиједили финансијска средства и другу врсту помоћи за екстремисте који су управљали авионима.

ШЕИК МОХАМЕД не вјерује да на суду има правде

- Не вјерујем да има правде на овом суду - рекао

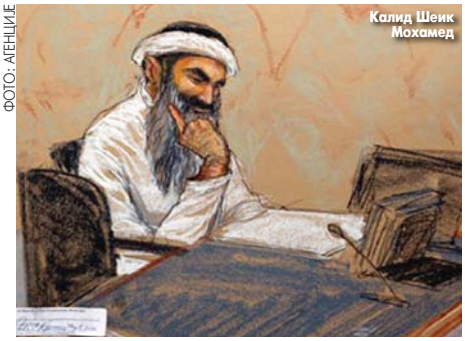

Калид Шеик Мохамед

ФОТО: АГЕНЦИЈЕ

је 47. годишњи Шеик Мохамед кад га је судија Џејмс Пол упитао да ли разумије која су његова права.

Током петодневног припремног рочишта биће разматрана повјерљива питања од националног значаја због чега су медијске организације и групе за људска права затражиле транспарентност процеса, будући да ће одређени дио судских сесија бити затворен за јавност.

Петорица оптужених се суочавају са смртном казном уколико буду проглашена кривим, али се очекује да суђење пред војним судом у Гвантанаму неће почети још годину, пренијеле су агенције.

Вијести

Аустрија

Први сњежни покривач

БЕЧ - У Аустрију је јуче стигла "зима" са снијегом, а сњежни покривач је у неким дијеловима земље достигао висину од чак 42 центиметра, пренијеле су агенције. Такође, због снијега има и проблема у саобраћају. Мјеста Радштат и Кримл, на територији покрајине Салцбург, освануле су јутрос са сњежним покривачем висине од осам центиметара, а на планинама Оертауерн и Сонблик сњежни покривач је достигао висину од чак 42 центиметра. Такође, догодило се и више саобраћајних несрећа без људских жртава, због којих је аутопут морао бити привремено затворен.

Египат

Бивше власти под истрагом

КАИРО - Египат је јуче покренуо истрагу против бивших војних власти земље, због њихове улоге у убијању демонстраната током скоро 17-мјесечне владавине, јавиле су агенције. Најмање 120 демонстраната умрло је у окршајима са безбједносним снагама и војницима током тог периода. Међународне и локалне групе за заштиту људских права извршиле су притисак на новоизабраног египатског предсједника Мохамеда Морсија да покрене истрагу против официра из војног савјета који је управљао земљом од свргнућа бившег лидера Хоснија Мубарака.

Мали

Бичевана дјевојчица

ТИМБУКТУ - Дјевојчица од 15 година добила је 60 удараца бичем, а на ту казну осудили су је исламистички екстремисти у Малију, јер су је видјели да на улици разговара с једним мушкарцем, пренијеле су агенције. Припадници исламистичке групе Ансан Дин, повезане с "Ал-Каидом", који тренутно владају градом Тимбукту на сјеверу Малија, видјели су дјевојчицу како стоји поред мушкарца на улици. Исламисти кажу да је исламистичка полиција пет пута упозорила дјевојчицу, али да је она наставила да се обраћа мушкарцима на улици. Послије саслушања, кажњена је са 60 удараца бичем.

Бањалука

ВИЈЕСТИ ИЗ ПОРОДИЛИШТА

11 дјевојчица **5** дјечака

ГРАДСКИ ВОДИЧ

Важни телефони

Информације	1185
Хитна помоћ	124, 230- 620
Ватрогасци	123
ЦЈБ	122, 337-100
Тачно вријеме	125
Метеоролошка станица	307-943
S.O.S. телефон (Линија за помоћ жртвама насиља у породици)	1264

болнице

Паприковац	342-100
Поликлиника	247-333

ординације

Деамедик	309-221
Еуромедик	463-025
Интермедик	216-661
Јелена	324-310
Фирена	437-222

превоз

Аутобуска станица	315-355
Жељезничка станица	301-229
Аеродром Бањалука	535-210
Билетарница (центар)	315-867

taxi

novi patrol taxi
најбољег града
1533
SVE JE NOVO OSIM CIJENA !
patrol.taxi@mail.com

инспекција

Санитарна	244-475
Тржишна	244-479
Инспекција рада	244-479
Просвјетна	334-600
Комунална	306-464
Републичка управа за инспекцијске послове	334-627
Републички девизни инспекторат	300-434

кварови

Пријава кварова	258-686
Кварови на телефонима	1275

хотели

"Босна"	215-775
"Палас"	218-723
"Идеја"	217-444
"Видовић"	217-217; 245-800
"Цезар"	326-400
"Гранд"	380-105
"Мериот"	222-870; 217-801

Основци са Лауша скренули пажњу на важност исправне исхране

Здрава трпеза пут до срећног дјетињства

Са 108, смршао сам 30 килограма. Док сам био на дијети, највећи проблем ми је био гдје да купим здраву храну. Ученици би се у школи здраво хранили када би имали услове за то, каже Кољанчић

Приредба ученика ОШ "Свети Сава"

ФОТО: Г. ШУРЛАН

ПИШЕ: НЕДА ДРЕЧ
nedad@glassrpske.com

Ученици Основне школе "Свети Сава" јуче су поводом Свјетског дана хране кроз игру, пјесму и рецитације скренули пажњу на важност здраве исхране и куповину домаћих производа.

Овогодишњу, трећу по реду манифестацију, Привредна комора РС и Институт за јавно здравство РС, организовали су у оквиру пројекта промоције домаће производње под називом "Наше је боље". У оквиру манифестације ученици од првог до четвртог разреда учествовали су у такмичењу за најбоље ликовне радове на тему "Здрава исхрана", а неки од њих су и награђени поклон пакетима домаћих производа.

Међу њима је и ученица првог разреда Анђела Вукелић која каже да је нацртала корпу са много воћа.

- Воће је здравије од чоколаде и зато волим да једем јабуке, крушке, јагоде, малине и купине - казала је Анђела.

ПРЕУХРАЊЕНО
16 одсто дјеце

Колики је значај здраве исхране у животу сваког човјека показао је и ученик деветог разреда ове школе Павле Кољанчић, који је послије едукације у Институту за јавно здравство РС спровео пројекат продаје здраве хране међу вршњацима.

- Ја сам имао 108 килограма и смршао сам 30. Док сам био на дијети, највећи проблем ми је био гдје купити здраву храну, јер једино релативно здраво што сам могао купити у близини школе била је сува, интегрална кифла у пекари - казао је Павле и додао да је његов пројекат показао да би се ученици у школи здраво хранили када би имали услове за то.

Директор Института за јавно здравство рекао је да је за похвалу пројекат који је овај ученик спровео и додао да се лоше навике у исхрани стичу још у младости.

- Институт је направио каталог здраве хране, намијењен дјеци у школама, у коме су приказани пирамида исхране и начин здраве исхране. Ово ће бити од велике помоћи у здравом начину исхране како дјеци, тако и одраслима - казао је Станић.

Помоћник министра здравља и социјалне заштите Републике Српске Амела Лолић нагласила је да је лоше навике у исхрани стечене у породици веома тешко искоријенити, те да се о здравој исхрани много говори, али да се јако мало дјелује.

- Истраживање спроведено 2000. године показало је да је четвртина наше дјеце узраста до пет година преухрањено, док су прелиминарни резултати овогодишњег истраживања показали да је такве дјеце 16 одсто, што је доказ да смо кроз здравствено просвјетљивање и промоцију уз подршку медија, ипак нешто постигли - казала је Лолићева.

Куповина домаћег

Директор сектора гранских удружења у Привредној комори РС Перо Ђорић рекао је да је циљ ове манифестације био да најмлађи нараштаји науче да само купујући домаће производе помажу развој привреде.

- Тако се подстиче и развој свих других сегмената у друштву, прије свега школство - казао је Ђорић.

СПОНЗОРИ

Производе који су поклоњени дјеци донирали су градска "Тржница", "Витинка" из Зворника, "Млијекопродукт" из Козарске Дубице, "Фрукта трејд" из Дервенте, бањалучка "Витаминка", "Природно биље" и пекара "Радић", затим "Спектар дринк" из Бијељине, предузеће "Плантаго", "ВИП Крајина" из Лакташа, "Крајина клас" из Бањалуке и Вода "Круна" из Мркоњић Града.

РЕПЕРТОАР

РЕПЕРТОАР МУЛТИПЛЕКС "ПАЛАС"

ВЈЕНЧАЊЕ ЗА ПАМЋЕЊЕ
Жанр: комедија
Улоге: Луси Панч, Мирјам Марголис, Роберт Веб
Термини: 16.30, 18.30, 20.30

ДИВЉАЦИ
Жанр: трилер
Улоге: Бенисио дел Торо, Селма Хајек, Дејмиан Бихир
Термини: 18.45, 21.15, 22.15

ХОТЕЛ "ТРАНСИЛВАНИЈА"
Жанр: комедија, анимирани
Улоге: Адам Сендлер, Енди Семберг
Термини: 16, 18, 20 суботом и недјељом у 14,14

ИСТАНБУЛ
Жанр: трилер, акција, драма
Улоге: Лим Нисон, Меги Грејс
Термини: 16.30, 18.15, 20.15, 22

ПРИЧА О САЊАРУ

Жанр: анимирани, авантура
Улоге: Роби Дајмонд, Дебра Репаши
Термини: суботом и недјељом у 11.30, 13.15, 15

МОРСКА АВАНТУРА 3D (синхронизовано)
Жанр: анимирани, авантура
Улоге: Љубомир Керкеш, Жељко Вукмирица, Перо Јуричић
Термини: суботом и недјељом у 12.30, 14.15

МЕДО
Жанр: комедија
Улоге: Марк Валберг, Мила Кунис
Термини: 16.45 суботом и недјељом у 13

НАРОДНО ПОЗОРИШТЕ РС

"Укрућена горопад" Велика сцена, 18. октобар у 20 часова
"Кривица" Сцена "Петар Кочић", 19. октобра у 20.30

МУЗЕЈ РЕПУБЛИКЕ СРПСКЕ

Стална изложбена поставка "Од праисторије до савременог доба"
Мултимедијална изложба "Јасеновац"
Изложба "Конзерваторски досије"
Изложба "Рибе, водоземци и гмизавци наших крајева"
Седма ревија археолошког филма, вечерас у 19 часова

ГАЛЕРИЈА УДАС

Изложба умјетничких радова са Регионалне ликовне колоније "Умјетношћу преко баријера и граница"
"Јесен графике 2012"

Почео упис за набавку зимнице

Упис за набавку зимнице посредством АД "Витаминка" на отплату у шест мјесечних рата за породице погинулих бораца и ратних војних инвалида почео је ове седмице и трајаће до 15. децембра.

- Упис ће трајати сваког радног дана од девет до 13 часова у Борачкој организацији града. Подјела зимнице почеће 20. октобра и трајаће до половине децембра у предузећу АД "Витаминка" сваким радним даном од осам до 16 часова. Цијена набављене зимнице не смије да премаши двије мјесечне инвалиднине корисника, али ни да буде нижа од 60 марака - саопштено је из Борачке организације.

А. П.

Још нема назнака када би могла почети реконструкција хотела у центру града

Спорне двије парцеле земљишта на којем се налази објекат

Обнова "Паласа" чека одлуку суда

Неколико пута смо писали ургенције суду да закаже расправу, али се предмет већ 14 мјесеци није помјерио са мртве тачке, истакла Лукићева. У Окружном суду рекли да не знају када ће предмет доћи на ред

ПИШЕ: АНДРЕА СИМАНИЋ
andreas@glassrpske.com

Недовршени дио хотела "Палас" већ годинама представља највеће ругло у центру града, а с обзиром на то да још нису ријешени имовинско-правни односи и да нема ни назнака када ће се то догодити та слика ће трајати још дуго.

Директор хотела "Палас" Милка Лукић каже да су спорне двије парцеле земљишта на којем се налази објекат.

- У јуну прошле године добили смо рјешење Републичке управе за геодетске и имовинско-правне послове у којем је наведено да је земљиште испод објекта власништво хотела "Палас". На ту одлуку уложена је жалба Окружном суду Бањалука. Жалбу је поднијело неколико субјеката који сматрају да полажу право на то земљиште и да је одлука Републичке управе за геодетске и имовинско-правне послове незаконита. Док жалбени поступак не прође земљиште не можемо укњижити као своје власништво - каже Лукићева.

Иако је прошло више од годину, у суду није заказана расправа о овом предмету.

- Ми смо неколико пута писали ургенције суду да закаже расправу, али се предмет већ 14 мјесеци није помјерио са мртве тачке. Нама је више него икоме стало да то што прије буде ријешено, да можемо да почнемо са радовима, јер нам грађевина у оваквом стању само ствара непотребне трошкове. Само за платно које великим дијелом прекрива неугледне зидине дали смо 60.000 КМ - казала је Лукићева.

СПОР СЕ ВОДИ због земљишта на којем се налази хотел

Она се плаши да би се због спорости суда и могућности жалбе Врховном суду РС реконструкција дијела хотела могла одужити на још неколико година.

- Нажалост, и раније смо регистрацију и приватизацију морали доказивати на Врховном суду РС, па се плашим да ће и у рјешавању овог проблема доћи до тих размјера и да ћемо изгубити много времена - рекла је Лукићева.

У Административној служби града се надају да ће што прије бити ријешени имовинско-правни односи како би започела обнова хотела "Палас".

- Неколико пута смо сазивали састанке страна које су у спору и покушали да их увјеримо од колике је важности да се што прије дође до рјешења, јер је овај објекат велико ругло у срцу нашег града. На захтјев власника хотела "Палас" усвојена је и измјена регулационог плана. Ми смо урадили све што је у нашој моћи, јер би хотел на овако атрактивној локацији био од великог значаја за Бањалуку - рекао је портпарол Административне службе града Миленко Шајић.

У Окружном суду су рекли да поступак још није дошао на ред за рјешавање и да не знају када ће се то десити.

ВРИЈЕДНОСТ РАДОВА

Лукићева је истакла да је идејни пројекат за хотел "Палас" израђен прије неколико година.

- Предвиђена је адаптација око 20.000 метара квадратних корисног простора - од соба, пословних простора и великих конгресних сала које недостају граду до базена и спа-центра. Овај објекат би био до сада нешто невиђено у Бањалуци. Ријеч је о огромној инвестицији која се процјењује на око 30 милиона евра - рекла је Лукићева.

ГРАДСКЕ ВИЈЕСТИ

Десети рођендан КУД-а "Пискавица"

Поводом десетогодишњице постојања Културно-умјетничко друштво "Пискавица" у суботу у 19 часова организује концерт у градском позоришту "Јазавац".

- Као круну нашег рада израдили смо монографију у којој су обухваћене све наше досадашње активности, што ће служити као путоказ будућим генерацијама. Промоција монографије биће одржана у петак у 19 часова у Друштвеном дому "Пискавица" - рекао је предсједник радне групе за обиљежавање десет година рада КУД-а "Пискавица" Рајко Радусиновић. Он је истакао да је КУД "Пискавица" за кратак период постигло велики успјех, за шта је најбољи показатељ манифестација "Козарски етно" у којој је до сада учествовало око 15 земаља.

- Наш ансамбл наступао је у свим земљама бивше Југославије, те у Италији, Белгији, Њемачкој, Чешкој и Грчкој - додао је Радусиновић.

А. С.

"Твоја ријеч" помаже дјеци са потешкоћама

Из Центра за едукацију "Твоја ријеч", које је покренуло пројекат "Предшколац" за помоћ дјеци са развојним потешкоћама, позивају све родитеље који се суочавају са овим проблемом да пријаве своје малишане у Центар.

- Заинтересовани се могу пријавити путем интернет-странице www.tvojarijec.com. Овај пројекат окупља малишане смањених општих способности. Они су директни корисници свакодневног логопедско-дефектолошког и васпитно-образовног рада, како би се стручним третманом побољшало њихово опште стање и како би добили прилику да крену у школу. Да би малишани осјетили радост поласка у први разред потребна је и помоћ грађана. Позивом на број 1413 донирате једну марку за осмијех ове дјеце - саопштено је из Центра.

А. П.

Курс енглеског за слијепе особе

Градска организација слијепих и слабовидих јуче је почела са реализацијом пројекта "Знањем до свјетла", који је подржала служба града. Ријеч је о пројекту учења енглеског језика, који је замишљен да се ради по посебном програму за слијепа и слабовида лица.

- Набавили смо књиге на Брајевом писму, CD-ове и мислим да ће ово много помоћи свима онима који желе да науче енглески језик. Пројекат ће се изводити у двије групе по четири члана и то два пута седмично - рекао је координатор пројекта Радомир Радовановић.

Из Одјељења за друштвене дјелатности кажу да град подржава Градску организацију слијепих, те да ће их посјетити и у будућем периоду да би видјели како пројекат напредује.

Д. С.

МАТИЧНИ УРЕД

Рођени:

Филип Илић, син Далибора и Биљане; Дејан Благојевић, син Младена и Рајне; Драган Каламанда, син Раденка и Драгане; Алекса и Давид Стеванов, синови Владимира и Дијане; Веселин Тодоровић, син Сретена и Јелене; Лазар Шибар, син Славише и Наталије; Nyabinghi Lotus Troylukho, кћи Benoit Emmanuel Oliviera и Сандре; Селена Вујичић, кћи Саше и Сање; Сергеј Чегар, син Радомира и Босе; Ведад Рахмановић, син Медиса и Амиле; Миа Мастало, кћи Вељка и Валентине; Лана Гајић, кћи Родољуба и Жељке; Ангелина Ружичић, кћи Данијела и Милене; Нађа Павић, кћи Ведрана и Хане; Јована Шашић, кћи Милоша и Сузане; Милица Рујевић, кћи Марка и Невене; Бјанка Звиздало, кћи Златка и Маје; Павле Марић, син Раденка и Драгане.

ПАЖЊА

Улице без струје

Због радова на електроенергетским објектима данас ће доћи до прекида у снабдијевању потрошача струјом у улицама Кордунашка, Мише Ступара, Раде Врањешевић, Реље Крилатице од 8.30 до 11.30 часова, Милана Васића, Јована Јанчића и Српских устаника од 11.30 до 13.30 часова, саопштено је из "Електрокрајине".

А. С.

Култура

Читајте...

Владислав Бајац, **КЊИГА О БАМБУСУ**

Дејвид Гемел, **ЛЕГЕНДА**

Манифестација Сајам поезије

Ђорђу Сладоју уручен "Змај Огњени Вук"

СМЕДЕРЕВО - Пјеснику Ђорђу Сладоју уручена је награда "Змај Огњени Вук" за збирку "Златне олупине", која је проглашена најбољом поетском књигом објављеној између јула прошле и јула ове године, јавиле су агенције.

- Из осјећаја да живимо у старом, разрушеном и разлупаном свијету настала је збирка "Златне олупине". Олупина је и планета на којој живимо, очигледно је, олупина и држава у којој живимо, олупина је и Српска књижевна задруга, и књиге које пишемо и објављујемо, а олупина је и овај који је "Златне олупине" написао - рекао је Сладоје на свечаности у смедеревској Народној библиотеци.

Награду додјељује Народна библиотека у оквиру манифестације Сајам поезије, на којој су изложена пјесничка издања збирки објављених на српском језику, а награђену књигу објавила је Српска књижевна задруга у 104. колу.

Народно позориште РС

"Укрећена горопад" отвара сезону

БАЊАЛУКА - Премијером представе "Укрећена горопад" Вилијама Шекспира у режији Владана Ђурковића у четвртак увече биће отворена 83. позоришна сезона у Народном позоришту Републике Српске.

- Надам се да нећемо изневерити публику, јер смо заиста уложили много труда - рекао је редитељ Владан Ђурковић и истакао да није било лако изаћи на крај са великим насловом истакнутог писца.

Ђурковић се нада да ће овим комадом одговорити на важна друштвена питања, али и насмијати публику.

- Играње комада на овај попуно нови начин показаће да је оваква поставка приче веома актуелна у данашњем времену - додао је редитељ. У представи играју Жељко Стјепановић,Ања Станић, Златан Видовић, Бошко Ђурђевић, Жељко Еркић...

А. М.

Нова поставка у галерији "Хексалаб"

Изложба "Родољубиво" Моме Капора

БЕОГРАД - Изложба слика Моме Капора под називом "Родољубиво" биће отворена у петак у галерији "Хексалаб" у Београду, саопштено је из ове галерије.

- У избору историчара умјетности Николе Кусовца нашло се 30 слика које представљају само језгро вриједности Капоровог сликарског опуса - најавили су организатори.

Поставка се реализује у сарадњи Завода за лабораторијску дијагностику "Хексалаб" и Задужбине "Момчило Мома Капор". Изложбу ће отворити академик Матија Бећковић, а у програму учествује и глумица Рада Ђуричин.

- Из одабраних радова може се уочити да је Капор стварао у иконографски заокруженим целинама у циклусима слика које су прожете духом онириза и своје врсног симболизма - поручили су из галерије. Изложене слике су углавном рађене техником уља на платну и налазе се у приватним колекцијама. Биће изложени и портрети Десанке Максимовић, Тина Ујевића, Јована Рашковића, Че Геваре, Зуке Џумхура и светог Василија Острошког. Сви радови су настали у периоду од 1954. до 2009. године.

А. М.

Са наступа у Коларчевој задужбини

ФОТО: АГЕНЦИЈЕ

Премијера композиције Срђана Хофмана на Бемусу

Гудачи св. Ђорђа и ноте "Огледала"

Интелектуално сложено и емотивно пренапрегнуто дјело Хофмана музичка је прича о идентитету и пролазности. Публика је са великом пажњом слушала прво извођење дјела у изванредном тумачењу младих музичара

БЕОГРАД - Камерни оркестар "Гудачи св. Ђорђа" и солисти Ана Радовановић, меџосопран, Срђан Сретеновић, виолончело и Неда Хофман, клавир премијерно су у Коларчевој задужбини извели поруџбину 44. Бемуса, композицију Срђана Хофмана "Огледало", јавио је Танјуг.

Дјело угледног српског композитора Хофмана "Огледало" рефлексија за трио и камерни оркестар, поруџбина овогодишњег Бемуса, написано је на текст "Retflections" дјела Дејвида Тејлора и неколико стихова из пјесме "Огледало" Силвије Плат.

Према ријечима композитора, однос између огледала или површине воде, на којима се рефлектује лик онога који у то огледало/воду гледа, вјечна је тема умјетности.

Интелектуално сложено и емотивно пренапрегнуто дјело Хофмана музичка је прича о идентитету и пролазности, "Огледало" као симбол другог ја композитора, педагога и теоретичара савремене музике Хофмана, аутора чији опус чине бројна оркестарска, вокално-инструментална, камерна, солистичка, хорска и електро-акустичка дјела.

СТИХОВИ
Силвије Плат инспирација

Публика је у уторак увече са великом пажњом слушала прво извођење дјела у изванредном тумачењу младих музичара и топлим аплаузом наградила композитора, који је, као што је ред на премијерама, изашао на бину да се поклони.

На програму концерта поред Хофамановог "Огледала" била је Соната за гудаче бр. 2 А-дур Ђоакина Росинија, "Елегија" за гудаче Едварда Елгара и Камерна симфонија Дмитрија Шостаковича.

Бемус у 44. издању, под слоганом "Опсада Београда" представља до 21. октобра укупно 15 концерата различитих жанрова, закључно са концертом Симфонијског оркестра Радио-телевизије Србије, који обиљежава 75 година постојања, а свираће у Коларчевој задужбини под вођством диригента Бојана Суђића.

ПАКО ДЕ ЛУСИЈА

Пако де Лусија наступиће сутра на Бемусу, а његов концерт почеће у 20 часова у Центру "Сава". Он је први шпански гитариста који је добио почасни докторат чувеног "Беркли" колеиа за музику из Бостона, синоним је за фламенко гитару и истовремено један од најоригиналнијих умјетника овог жанра. У каријери која траје деценијама, Пако де Лусија је пронио славу фламенко музике широм свијета. Иако је током читаве каријере остао вјеран својим музичким коријенима, увијек се трудио да буде оригиналан и другачији.

Велика крађа у музеју у Ротердаму

Украдене слике Пикаса, Матиса, Монеа и Ван Гога

РОТЕРДАМ - Седам слика, укључујући дјела Пабла Пикаса, Анрија Матиса, Клода Монеа и Пола Гогена, украдене су у ноћи између понедјељка и уторка из музеја "Кунстхал" у Ротердаму, саопштила је холандска полиција, јавиле су агенције.

- Седам умјетничких дјела украдено је из музеја "Кунстхал" у Ротердаму. У сагласности са власницима полиција сада може да објави њихове слике - наводи се у саопштењу полиције, уз које су приложене слике ових дјела.

Раније је саопштено да је више вриједних слика однијето из музеја, али у интересу истраге тада није саопштено о којим је дјелима ријеч, ни ко су њихови аутори.

СЕДАМ
дјела однесено из музеја

- Истражујемо на који су начин успјели да уђу - рекла је тада портпарол полиције Патрисија Веселс.

Холандска новинска агенција NOS јавила је да је Матисова слика "Дјевојка која чита" међу украденим дјелима.

У музеју је у оквиру прославе двадесетогодишњице те установе била изложба слика из Фондације "Тритон".

Римејк култног хорора "Кери" режира Кимберли Пирс

ЛОС АНЂЕЛЕС - Римејк култног хорора из седамдесетих "Кери" режираће Кимберли Пирс, јавиле су агенције.

Клои Грејс Мориц, Џулијен Мур и Џуди Грир звијезде су нове верзије филма који се у оригиналној верзији може сврстати у филмове од којих се леди крв у венама. Сценарио ће написати Роберто Агире-Сакаса, аутор приче бродвејског мјузикла о Спајдермену.

"Кери" из 1976. године режирао је Брајан де Палма, а главне улоге играли су Сиси Спејсек и Џон Траволта.

Књижевност за дјецу

- Нисам имао неку врсту стваралачке стратегије када сам почео да пишем за децу, већ само потребу за експериментом и резултат жеље да се огледам у неком другом књижевном жанру у којем до тада нисам био. После се испоставило да поезија за одрасле и стваралаштво за децу које није само песничко, него прозно и драмско, имају извесних додирних тачака да се чак и прожимају, како тематски тако и мотивски - каже Дејан Алексић и додаје да је касније са дозом зрелије свијести почео да ствара књижевност за дјецу, јер је својим првим књигама изазвао велику пажњу.

Дејан Алексић писац за дјецу и одрасле

Бранимир Кршић велико откриће

И када не пишем, негде подсвесно сабирам одређени стваралачки материјал који се касније обликује у неку уметничку целину, било да је то књига прича или збирка песама, рекао Алексић

ПИШЕ: АЛЕКСАНДРА МАЏАР
aleksandram@glassrpske.com

БАЊАЛУКА - Рукопис "Књига прича" недавно сам предао "Креативном центру", јер су они до сада били мој издавач када је дечија књижевност у питању. Што се тиче поезије, прошле године сам објавио "Књигу песама" која је добила награду "Меша Селимовић", тако да на том плану сада мирујем.

Рекао је ово за "Глас Српске" писац поезије за дјецу и одрасле Дејан Алексић и додао да тренутно ради на драмским текстовима за дјецу, те да се труди да буде увијек динамично на пољу стваралаштва.

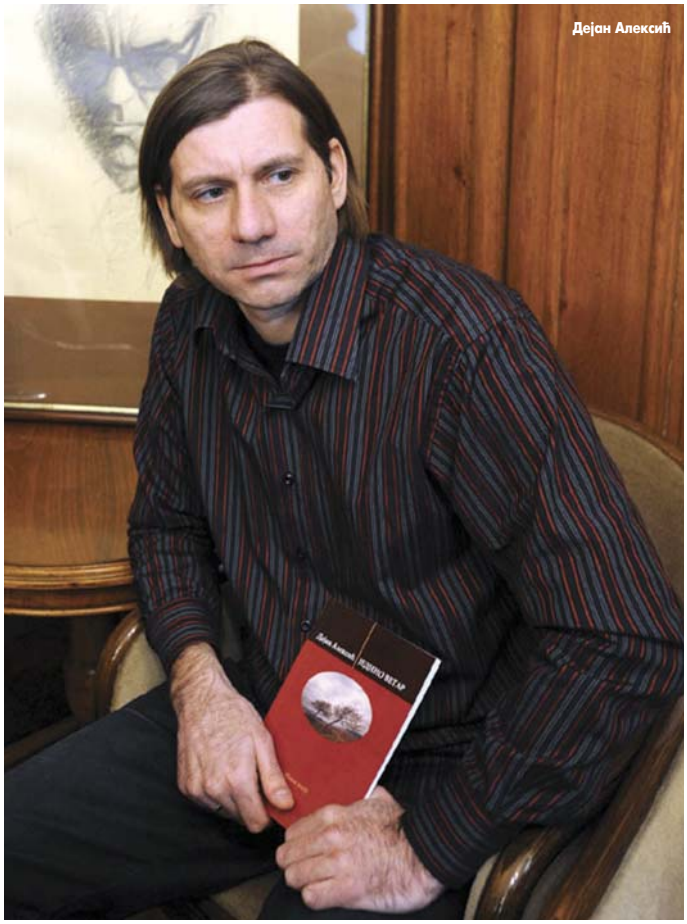
Дејан Алексић

- Заправо, и када не пишем, негде подсвесно сабирам одређени стваралачки материјал који се касније обликује у неку уметничку целину, било да је то књига прича или збирка песама - објашњава Алексић.

У недавно објављеној антологији "Венац венаца", коју су приредили Душан Стојковић и Милош Јанковић, међу четрнаест сонетних вијенаца нашао се и Алексићев.

- Сонетни венац је једна од најзахтевнијих песничких форми и вероватно врхунац песничке вештине - наглашава Алексић, истичући да је за њега велико задовољство што се и његово име нашло међу ауторима који су се представили у антологији, те да антологије треба да сумирају најбоље од најбољих.

Када је ријеч о књижевној сцени Републике Српске, како каже, прати је са великом пажњом.

Алексић је и уредник једног од најугледнијих часописа за књижевност и културу у Србији, "Повеља".

- Иначе и по природи посла, као уредник морам да пратим књижевни рад у Републици Српској, јер у оквиру наше издавачке продукције, поред часописа, сваке године имамо десетак песничких књига - прича Алексић.

Подсјетио је да су до сада објавили књиге Анђелка Анушића и Ранка Павловића, те да ће се ове године појавити један млади умјетник.

- Бранимир Кршић из Бањалуке за мене је био велико откриће. Његова књига би требало за два-три дана да изађе из штампарије и биће представљена на Сајму књига у Београду - открива Алексић.

УВРШЋЕН у антологију "Венац венаца"

Према његовим ријечима, књижевност за дјецу послије златног доба седамдесетих и осамдесетих година доживјела је паузу од неких петнаест година, када се ништа ново није дешавало на књижевном плану.

- Онда се неколико младих аутора појавило спонтано. То су Игор Коларов, Урош Петровић, Бранка Стевановић и Јасминка Петровић и они су направили нешто ново, али свакако на трагу онога што су стварали наши велики писци за децу - закључио је Алексић.

Вијести

Београд

Гравире у Конаку

БЕОГРАД - Изложба "Београд на гравирама од 16. до 19. века", аутора Владимира Томића, отворена је у уторак увече у Конаку кнегиње Љубице поводом Дана Музеја града Београда, јавиле су агенције.

Томић је изложбу осмислио као цјелину која садржи четири сегмента: ратне сцене, планове, панораме и жанровске сцене.

Концерт

Венгеров на Коларцу

БЕОГРАД - Прослављени виолиниста Максим Венгеров одржаће 15. новембра концерт у Коларчевој задужбини у оквиру циклуса "Великани музичке сцене", а улазнице су од јуче у продаји, саопштили су из ове институције.

Венгеров се због здравствених проблема посљедњих година углавном бавио диригованьем и педагошким радом, али се на свјетску сцену, као један од најбољих виолиниста, вратио прошле сезоне.

Њујорк

Деп издаје књигу о Дилану

ЊУЈОРК - Холивудска филмска звијезда Џони Деп учествоваће у руковођењу једним огранком издавачке куће "Харпер Колинс", саопштила је та фирма, јавиле су агенције.

Прва књига у издању овог огранка биће "Неиспричане приче о Бобу Дилану," збирка података и анегдота о овом пјевачу, дјелимично базирана на ексклузивним интервјуима које је Дилан дао историчару Дагласу Бринклију.

Филм

Валц као Горбачов

ЛОНДОН - Њемачки глумац Кристоф Валц играће бившег совјетског лидера Михаила Горбачова у новом филму Мајка Њуела "Рејкјавик", јавио је Танјуг.

Партнер ће му бити Мајкл Даглас у улози бившег америчког предсједника Роналда Регана. Филм се бави чувеним сусретом двојице лидера 1986. на Исланду, који је означио крај хладног рата.

Припреме за додјелу "Златних глобуса"

Тина Феј и Ејми Пелер воде церемонију

ЛОС АНЂЕЛЕС - Популарне комичарке Тина Феј и Ејми Пелер биће домаћини свечаности додјеле "Златних глобуса", која ће бити одржана 13. јануара у Лос Анђелесу, саопштили су организатори, јавио је Танјуг.

Протекле три године овом церемонијом је неприкосновено "владао" британски комичар Рики Жерве, познат по својим заједљивим коментарима на рачун холивудских звијезда.

Двије тренутно водеће звијезде Ен-Би-Сија, Феј, која се већ седму сезону појављује у серији "30 Рок", чији је уједно и креатор, и Пелер, јуначиња "Parks and Recreation", веома се добро познају.

Феј је добитница седам "Емија" за рад на телевизији, укључујући и за имитацију бившег гувернера Аљаске Саре Пејлин.

Успјех опере о Милеви Марић-Ајнштајн

Награђена Викторија Маркарјан

НОВИ САД - Награду за најбољег женског извођача на оперском такмичењу и фестивалу АРМЕЛ у Мађарској добила је Викторија Маркарјан, јавиле су агенције. Викторија Маркарјан награђена је за улогу Милеве у истоименој опери Александре Вребалов у извођењу Српског народног позоришта из Новог Сада. Комад говори о Милеви Марић-Ајнштајн и наишао је на веома добар пријем код фестивалске публике.

Поред изузетно успјешне интерпретације Викторије Маркарјан, на публику су нарочит утисак оставиле Јелена Кончар у улози Зорке и Виолета Срећковић која тумачи Милеву у позним годинама. Фестивал АРМЕЛ посвећен је модерној опери и такмичарски је конципиран за младе пјеваче.

Разбибрига

Дошао Лала код доктора, па му се жали:
- Имам проблема са Сосом. Цео дан радим на њиви, а Соса хоће да дођем с њиве да се волемо.
Доктор му одговори:
- Понеси ти пушку на њиву, па кад Соса буде хтела да водите љубав, а ти само опали из пушке, па нек она дотрчи.
Послушао Лала докторов савет, али послије двије седмице доводи полумртву Сосу доктору.
- Докторе, помагај! Умире ми Соса!
- Па, Лало, шта си то радио?!
- Та, нисам ја, докторе. Стигли Италијани код нас у лов.

Од трача до истине

Брена у друштву са Спајдерменом

И док у Америци обавља све потребне анализе за евентуалну операцију тромба, Лепа Брена сваки слободан тренутак користи за дружење с пријатељима, а међу њима се, судећи по сликама, налази и Спајдермен.
На једној од плажа Флориде, Брена је уживала у сунцу и лијепом времену, а на фотографији се може видјети и да је веома расположена.
Да ли због тога што јој се придружио Спајдермен или што је у друштву драгих особа, није познато, али једно је сигурно, и поред свих проблема које има, Брена и даље изгледа одлично.
Наравно, Спајдермен није био прави, а ко се за ово фотографисање прерушио у познатог филмског јунака, нисмо успјели да сазнамо.
Иначе, Лепа Брена не запоставља своју каријеру, са страним музичким стручњацима ради на свом новом албуму, чији је излазак планиран пред Нову годину.
Једна од најпознатијих пјевачица с балканских простора свој диван дан ће 20. октобра прославити у Америци, а пет дана послије рођендана вратиће се у Србију како би присуствовала концерту свог драгог колеге Предрага Живковића Тозовца.

Гласова кухиња

Фалафел од кромпира

Јела од кромпира постала су незаобилазна у свакодневној исхрани из више разлога: кромпир се лако узгаја, урод му је обилан, заступљен је у исхрани током читаве године, прихватљиве цијене, заситан је, може се једноставно припремити и на најразличитије начине.

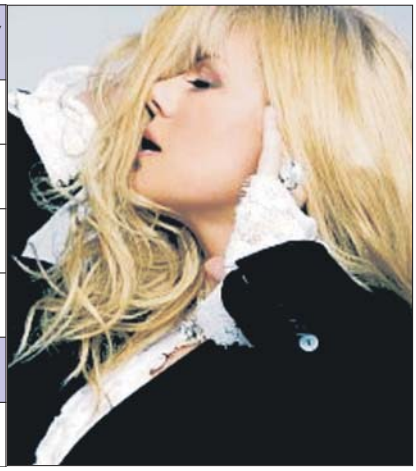

АУТОР: БИТ
ЛОПОВ, КРИМОС
ФОЛК ПЈЕВАЧИЦА ЛАЗАРЕВИЋ
КЕЛВИН
АТОМ
ЉУДСКА ЉУД
АМЕРИЦИЈУМ
ГЛУМИЦА БАЊАЦ
БАЛКОН НА КУЋИ
МАРОКО
ОГЛАШАВАЊЕ ЛАВА
ФОЛК ПЈЕВАЧ
ФРАНЦУСКИ ФУДБАЛЕР ЛИЛИАМ
"ИВАНА ЈОРДАН"
АУТОР: БИТ
ВЛАДАР У ЕМИРАТИМА
ГАЂАТИ ПРОЈЕКТИЛИМА, РАКЕТИРАТИ
ЕЛЕКТРОН
ПАМЕТ, РАЗУМ
"ОЛИМПИЈСКЕ ИГРЕ"
ДИО НАМЈЕШТАЈА
ХЕМИЈСКИ ЕЛЕМЕНТ
1. И 16. СЛОВО
ГРОБАР
ОСТРВО У ЈАДРАНУ
ЛИЧНА ЗАМЈЕНИЦА
МЈЕСТО ВАРЕЊА
КИСЕОНИК
РУСКА ТЕНИСЕРКА САФИНА
ГЛАДАН, ПРОЖДРЉИВ
ВРСТА ПТИЦЕ
РЕОМИР
БЕЗ ОДЈЕЋЕ, НАГ
"АНА НИКОЛИЋ"
ПИСАЦ ПЕЛАГИЋ
МЈЕСТО У СРБИЈИ
МЈЕСТО НА ЈАДРАНУ
АРГОН
ГАЛИЈА
ВРСТА ЈУЖНОГ ВОЋА
КАРАТ
ЊЕМАЧКИ ФУДБАЛЕР МИХАЕЛ
ПРИЛОГ ЈЕЛУ
ВРСТА ИНСТРУМЕНТА
УДАРАЦ ИЗ УГЛА
МАРЉИВОСТ
ЗАЈЕДНИЦА ДВОЈЕ ЉУДИ
ОСМИЈУМ
ГРЧКА ОПЕРСКА ДИВА МАРИЈА
ЊЕМАЧКИ ФУДБАЛЕР ЦЕРАЛД
ГРАД У ИТАЛИЈИ
НЕОПХОДАН ЗАЧИН Ф.К. ИЗ ГРЧКЕ
МАРКА ЦИГАРЕТА
ВРСТА ПТИЦЕ
ВЕЛИКИ ПАС
20. СЛОВО
КОШТУНАВА ВОЋКА (мн.)
ИПОН
ДВОЈЕ ПРИПАДНИК ПОКРЕТА ЉУДЕВИТ ГАЈА
СЕКТОР, ПОДРУЧЈЕ
МОНД
ДИО ГРАНЕ ДРВЕТА
ГРАД У КИНИ
ВЛАЖНЕ, ПОКВАШЕНЕ
ФРАНЦУСКИ КОШАРКАШ ЈОАКИМ
СУМПОР
"МЈЕСТО ПЕЧАТА"
СЛОВА ИСПРЕД "Б" И "С"
"ЕЛЕКТРОН ВОЛТ"
ДИНАР
СЕДМИЧНИ ЧАСОПИС У СРБИЈИ
ПЈЕВАЧИЦА СА СЛИКЕ
МЈЕРА ЗА ОТПОР
НЕПТУН
ИЗГОВОР ГЛАСА "С"
АУСТРИЈА
23. СЛОВО

Судоку

У празна поља распоредите бројеве од 1 до 9 али тако да у сваком реду и колони буду различити бројеви, а исто тако и унутар сваког квадрата 3x3.

Тежина: средње

		3			7		9	
		9		8				
	4					1		8
			8					2
9				5				1
2					4			
3		9					2	
				3		9		
	2		9			3		

Рјешење

1	8	3	4	2	7	5	6	9
9	7	6	5	8	1	2	3	4
5	4	2	6	9	3	1	7	8
7	3	4	8	1	9	6	5	2
6	9	8	3	5	2	7	4	1
2	5	1	7	6	4	8	9	3
3	6	9	1	7	8	4	2	5
4	1	7	2	3	5	9	8	6
8	2	5	9	4	6	3	1	7

РЈЕШЕЊЕ: К, М, ГРАНАТИРАТИ, Е, ОИ, АМЕРИЦИЈУМ, ОРМАР, РАКАР, МИ, ДИНАРА, АЛАВ, Р, АН, ВАСА, УМАГ, НАР, БАЛАК, РОГ, КАЛАС, БРАК, АСА-МОА, СО, МЦ, ЛАСТА, Р, И, ПАР, РЕОН, ПИСТ, МОКРЕ, ДАЛИАН, С, АР, НИН, ОМ, ЕС, ЗОРАНА ПАВИТ,

Мујо и Хасо на граници, а у гепеку возе украдене мобилне телефоне. Цариник:
- Имате ли шта пријавити за царињење?
- Ма јок болан.
У том моменту зазвони један мобилни из гепека, а Мујо ће, као из топа:
- Хасо, погоди које ми уво звони!?

Каже мајка кћерки:
- Ћеро, онај твој муж, а мој зет, све ми се чини да се баш много не радује кад ја дођем у госте?
А кћерка ће:
- Ма не, мама, то је само зато што он много споро мисли! Он ће да се радује тек кад ти одеш!

Састојци

(за 4 особе):
250 г кромпира
400 г сланутка из конзерве (леблебије)
8 листића кадуље
1 мања главица црног лука
пола кашичице кумина у праху
пола кашичице прашка за пециво
1 јаје
со
бибер
сјеменке сусама
презле

Припрема:

1. Кромпир огулите, исијеците на једнаке комаде, скувајте на пари (никако у води).

2. Кувани сланутак из конзерве исперите водом пар пута, премјестите у мултипрактик.

3. Додајте кратко охлађени кромпир, лук, јаје, листиће кадуље и зачине. Не морате се бојати зачина, јер је смјеса готово неутралног укуса.

4. Измиксајте тек толико да се изједначи.

5. Од добијене смјесе кашиком вадите и правите лоптице, уваљајте их у презле па у сусам. Ако је смјеса ријетка додајте мало презли у њу.

6. Сложите на папир за печење, попрскајте маслиновим уљем, пеците око 30 минута на 190 степени Целзијуса (вентилатор). Ако печете у обичној пећници, могу се повремено окретати ради равномјерног печења.

Послуживање

Сервирајте уз омиљену салату.

ЦИЈЕНЕ у КМ

кромпир	0,2
сланутак	3,2
црни лук	0,2
кумин	0,5
јаје	0,3
со	

ЦИЈЕНА РУЧКА
4,4

Кутак за родитеље

Контроле до првог рођендана

Сазнајте који су обавезни прегледи у првој години и шта они подразумијевају

Док је у породилишту, здравље бебе је под контролом неонатолога.

Први преглед се обавља одмах по рођењу. По изласку из породилишта, бебу и маму обилази патронажна сестра - чије су посјете, савјети и помоћ драгоцјени свакој младој породици.

Кад беба наврши мјесец, обавезан је преглед педијатра у дому здравља. Пожељно је да љекар, кога родитељи изаберу и одведу бебу на први преглед, прати њен даљи развој бар до краја прве године живота.

Први сусрет са педијатром је важан и за бебу и за маму. Преглед почиње мјерењем дјететове тјелесне тежине, дужине и обима главе, што ради сестра приликом пријема, а затим љекар провјерава како је беба напредовала у односу на прве дане по рођењу.

Тјелесна тежина се обично увећа за 600 до 900 грама, при чему новорођенче на млијечној формули често има већи прираст тјелесне масе. Подаци се упоређују са истим параметрима које је дијете имало на рођењу, због чега је потребно да се дође са отпусном листом добијеном у породилишту.

ПРВИ СУСРЕТ
са педијатром важан за бебу и маму

На основу тих података, утврђује се колико је дијете напредовало у току првог мјесеца живота, и да ли ту нешто треба да се мијења.

У случају да дијете недовољно напредује, мајци се даје одговарајући савјет о његовој исхрани, и препоручује да га чешће доноси на контроле и мјерења.

Контрола крајем првог мјесеца је веома важна за правилан развој дјетета.

Јер, тада су мајке, а посебно оне без искуства, више уплашене него што уживају у материнству.

Педијатар обавезно послуша рад срца и плућа, обави неуролошки преглед, процјењује мишићни тонус, и клинички прегледа куковe бебе. Ако је све у реду, дјетету се даје друга доза вакцине против хепатитиса Б, јер је прву дозу добило још у породилишту.

Препоручује се да првом прегледу присуствују оба родитеља како би се и тата од почетка укључио у цијели процес одгајања дјетета. На првом прегледу се, иначе, заказује и термин за ултразвучни преглед бебиних кукова, који се обавља у другом мјесецу, а заказује се и термин за сљедећу вакцинацију.

- Када бебица напуни два мјесеца, започиње вакцинација против дифтерије, тетануса и великог кашља (Di-Te-Per), а добија и ACT-HiB вакцину против бактерије Hemofilus influence, која је чест узрок менингитиса. Истовремено, даје јој се и орална полио вакцина против дјечије парализе (poliomielitisa) - то је вакцина која се пије.

ХОРОСКОП

Ован
(21.3 - 20.4)
Бићете у ситуацији да стварате хармонију у свом окружењу. То вам се не дешава често, па је ова улога необична, али ћете је ипак испунити. Схватате да људи немају ништа против вас. Све оно што сте им замјерали пада у воду. Многи Овнови ће на извјестан начин бити у вези са правосудним органима. Успјеће!

Вага
(23.9 - 22.10)
Уживате у лијепим стварима. Пошто сте без разлога незадовољни изгледом, покушаћете да нешто промијените; или ћете обновити гардеробу, или промијенити фризуру.
Шта год да учините, биће пун погодак. Можда сте помало нарцисоидни? Али, кад боље размислите, шта је у томе лоше?

Бик
(21.4 - 20.5)
Дан је у знаку других људи. Бићете у ситуацији да им чините услуге и неће вам бити тешко, под условом да они поштују нека ваша правила.
Покушајте да размишљате о правилнијем начину исхране и да одговор на извјесне проблеме нађете у нервном систему. Нисте спремни за прилагођавања.

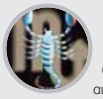

Шкорпија
(23.10 - 22.11)
Стално сте у ситуацији да другима угађате, па ћете пожељети да и они мало угађају вама. Многи припадници знака, будући незадовољни сталним партнером, ових дана могу улетјети у непромишљену авантуру. Пошто неће бити у прилици да је озваниче, нек добро размисле. Сједјети на двије столице заиста је опасна ствар!

Близанци
(21.5 - 20.6)
Имате среће у љубави, са дјецом, на берзи и у хобију. Повољни планетарни аспекти утичу на љепшу сферу живота, па ето одговора за добро расположење. Уколико испоштујете захтјеве организма и будете активни, бићете задовољни и успјешни. У противном, кривицу ћете свалити на особу која је дежурни кривац.

Стријелац
(23.11 - 20.12)
Пошто сте почели да лепршате у ваздуху и губите тло под ногама, постоји опасност да застраните.
Сљедећих дана пожељно је бити реалнији и, ако је партнер реалан, с времена на вријеме чути његово мишљење. Отворите добро очи кад су пријатељи у питању, јер је могуће разочарање.

Рак
(21.6 - 20.7)
Оптимистички сте расположени, јер живите у складу са својим начелима и од њих ни на моменат не одступате. У односима са супротним полом могуће су љубоморне сцене и диктаторско понашање. Не чудите се ако вас дотична особа избјегава. Строги сте према себи, што је нормално, али према другима претјерујете.

Јарац
(21.12 - 19.1)
Амбициозни сте, тако да је друштвени успјех нормални слијед догађаја. Пошто се лијепе ствари дешавају у комплету, имаћете среће и у љубави. Захваљујући израженом смислу за дипломатичност, што иначе није ваша јача страна, натјераћете партнера да донесе одлуку која би требало да утиче на везу.

Лав
(21.7 - 21.8)
Ситуација захтијева компромисе. Годинама их прихватате, па ћете се и данас слично понашати. Избјегавајте површност према особама које то не заслужују. Нисте објективни, тако да се дајете максимално тамо гдје не би требало и не вриједи, а забушавате у најближем окружењу. Партнер то осјећа на својој кожи.

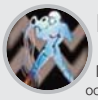

Водолија
(20.1 - 18.2)
Под условом да ослушнете интуицију, донијећете исправну одлуку. Могу вам се понудити послови везани са иностранство и учење.
Пошто се ради о изузетно доброј заради, прихватите све изазове. Немате шта да изгубите. Опасност вреба у виду лијености и индиферентности. Сасијеците их у коријену.

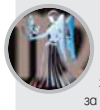

Дјевица
(22.8 - 22.9)
Дјевице проводе дужи период у потрази за вриједностима. Новац се просто лијепи за њих. Не будите патолошки шкрти, јер ниједна особина која је претјерана није добра. Нађите средње рјешење, не само на материјалном плану већ и кад је у питању исхрана. Пошто је склоност ка оболијевању, због претјеривања у јелу евидентна - баците се на дијету.

Рибе
(19.2 - 20.3)
Од партнера ћете добити поклон или нешто слично. Многе Рибе очекује побољшање финансиске ситуације, и то захваљујући насљедству или заосталој штедњи.
Уколико се бавите духовним стварима, психологијом и писањем, не будите индолентни, већ се латите посла. Успјех је на видику.

Фељтон

ЏИХАД "АЛ-КАИДЕ" У ЕВРОПИ
Авганистанско-босанска мрежа

(3)

Обука муџахедина у централној Босни

ЕВАН КОЛМАН

У лето 1992. године, шеик Анвар Шабан предводио је прву квази-званичну делегацију која је дошла у Босну, у пратњи кохорте. Шабан је, након тога преко три године био духовни и политички шеик страних муџахедина на Балкану. Али, како су сами борци сведочили, "шеик Анвар није био само књишки учењак: био је учењак који спроводи у праксу оно што проповеда и бори се против угњетавања на сваком нивоу... са књигама у рукама и у војној униформи. Не само да је подучавао већ се и борио. Заиста, са таквим речима хвале, човек не може а да не истакне значајне паралеле између улога Палестинца Абдулаха Азама у Авганистану и Египћанина Анвара Шабана у Босни.

Чини се да су извори "Ал-Каиде" уочили ову карактеристику: на једном аудио-снимку, представници муџахедина су покушали да одгонетну мистериозни живот Шабана и забележили су да је "идући стопама шеика Абдулаха Азама, шеик Анвар Шабан, одговоран за одреде муџахедина у Босни... учио је, охрабривао и инспирисао борце, постављајући исте темеље у Босни које је шеик Абдулах Азам поставио у Авганистану.

Штаб у Милану

Шабан се кретао на релацијама од и до Милана, где му је био штаб налик оном у Пешевару, и са собом је доводио читаву војску "Ал-Каидиних" бораца ветерана и нових регрута, укључујући и своју жену, кћер и пет синова.

Шабан се, без сумње, надао да рат у Босни искористи као средство за стварање "Ал-Каидиних" штабова и мреже (а нарочито за њене северноафричке следбенике) у Европи. Не изненађује чињеница да су многи од оних које је Шабан увео у Босну 1992. године постали "команданти и инструктори, крем муџахедина.

Шабанов утицај се такође проширио и на известан број других италијанских фундаменталистичких свештеника, као што је Мохамед Бен Брахим Саидани, тунижански добровољац у Босни и имам џамије у улици Масаренти у Болоњи, Италија. Саидани је био један од учесника курса герилске обуке организоване у Авганистану 1993. године. По повратку у Италију, он је брзо убедио тридесет локалних следбеника да се упишу на листу страних муџахединских бригада које су биле активне у Босни. Основао је компанију у Италији која је наводно обављала легитимне послове ауторизације дозвола за добровољце и ветеране џихада, омогућавајући им да без икаквих препрека путују у разне делове света, укључујући ту и Босну. Приликом сведочења на суђењу против завереника који су оптужени за учешће у бомбашким нападима на амбасаде у источној Африци 1998. године, Џамал ал Фадл, војни вођа "Ал-Каиде", изнео је детаље о свом путу у Загреб средином 1992. године, нарочито о томе како је добио инструкције да се састане са Мохамедом Саиданијем како би "добио информације о томе шта се дешава у Босни" и те податке директно пренео Осами бин Ладену.

ИМАМ ЏАМИЈЕ У БОЛОЊИ
Саидани био један од учесника курса герилске обуке муџахедина

У овој фази верско и политичко вођство било је од великог значаја - али, били су значајни и искусни војни саветници и команданти. Ране почетничке грешке прављене у борбама у Авганистану могле су се прескочити у Босни уз правилно усмеравање. Енам Арнаут је обезбедио неке људе директно из кампа за обуку "Ал-Каиде" у Авганистану - а ови људи нису били сами.

У недељама које су уследиле након почетка побуне етничких Срба априла 1992. године, Анвар Шабан се састао са групом "водећих (војних) личности авганистанског џихада" и сагласили су се да је било потребно успоставити значајно присуство муџахедина у Босни. Ове "водеће личности били су шеик Абу Абдел Азиз, Вахудин ал Масри, Моатаз Билах и Хусамудин ал Масри.

Вахудин "арапска легенда"

Још једна арапска легенда босанског рата, рођен је у јужном Египту. Када је одрастао, Вахудин је постао "веома ангажован" у муслиманском братству, прилично јака струја исламистичке опозиционе партије у Египту. Међутим, попут многих радикалних египатских фундаменталиста, уморио се од углавном ненасилничког приступа братства, и уместо тога је одлучио да се придружи антисовјетском џихаду у Авганистану у жељи да помогне оснивању новог исламског царства. Пријавио се у кампу за обуке муџахедина, и показао се као необично успешан герилац. Његови инструктори у кампу "Запазили су да Вахудин брзо овладава вештином ратовања" и доделили су му задатак да обучава нове регруте који су пристизали у камп. Када је авганистански грађански рат прерастао у муџахединску фракционашку борбу, напустио је Авганистан и у лето 1992. године дошао у Босну. Арапско-авганистански извори су се дивили Вахудину као "веома професионалном војнику и особи која војнички размишља, иако је веома побожан и понизан".

...До почетка рата у Босни 1992. године, Моатаз Билах (тада је имао нешто више од двадесет година), стекао је импресивно "војно искуство које је употпуњавало његов блистави ум". Тако је стекао дубоко поштовање и част да надгледа борбену обуку у новооснованим камповима "Ал-Каиде" у централној Босни. Билах је своје регруте, како Арапе тако и Бошњаке, учио "војном и борбеном искуству које се није могло упоредити ни са јединим искуством специјалних снага у свету... Буквално је све прве добровољце међу страним муџахединима смештеним у Босни обучавао Билах. Поред тога, он је учествовао у борбеним операцијама, и неколико пута је рањаван.

(Наставиће се)

До почетка рата у БиХ 1992. године, Моатаз Билах (тада је имао нешто више од двадесет година), стекао је "војно искуство које је употпуњавало његов блистави ум". Тако је стекао дубоко поштовање и част да надгледа борбену обуку у новооснованим камповима "Ал-Каиде" у централној БиХ

Билах је своје регруте, како Арапе тако и Бошњаке, учио "војном и борбеном искуству које се није могло упоредити ни са јединим искуством специјалних снага у свијету... Учио је све прве добровољце међу страним муџахединима смјештеним у БиХ

Наоружавање

Аналитичар тероризма Еван Колман послужио се извјештајима обавјештајних служби, тајним снимцима "Ал-Каиде" и документацијом да би склопио причу о настанку "Ал-Каиде" у Авганистану 1980-их и 1990-их година 20. вијека. Подаци су помогли и да опише учешће муџахедина у рату у БиХ 1990-их. Занимљиво је поглавље и о хуманитарним организацијама из Саудијске Арабије путем којих су наоружавани муслимани.

Догодило се на данашњи дан

17. октобар 1797. године

Укинута Млетачка република

1797 - У италијанском селу Кампоформио склопиле су мир Аустрија и Француска, којим је укинута Млетачка република.
Француска је преузела млетачке посједе у Албанији и острва у Јонском мору, као и аустријску Холандију (Белгија), а Аустрија Венецију, Истру, Кварнер, Далмацију и Боку Которску. Све ове територије ће Француска преузети од Аустрије 1809. Бечким миром. Била је држава на подручју данашње Италије, чије је средиште био данашњи италијански град Венеција, који је настао као насеље избјеглица из околних градова. Република је постојала од 9. до 18. вијека.

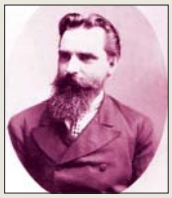

17. октобар 1842. године

Рођен Чедомиљ Мијатовић

1842 - Рођен је српски политичар, економиста, дипломата, историчар и писац Чедомиљ Мијатовић, предсједник Српске краљевске академије, утемељивач Народне банке Србије, професор економије на Великој школи у Београду. Са извјесним успјехом бавио се и књижевним радом. Био је изразито активан и као вјерско-добротворни прегалац. Послије пада династије Обреновић 1903. живио је у Лондону, гдје ће провести остатак живота. Дјела: "Извод из политичке економије", "Наука о државном газдинству или наука о финанцији", "Историја трговине", "Финанције српског краљевства", "Иконија, везирова мајка", "Рајко од Расине"...

17. октобар 1920. године

Умро новинар Џон Рид

1920 - Умро је амерички новинар и публициста Џон Рид, чија су дјела "Десет дана који су потресли свијет" и "Црвена Русија" сјајне хронике Октобарске револуције. Посјетио је 1914. западноевропска бојишта, а 1915. Грчку, Румунију, Србију, Русију и Турску, припремајући књигу "Рат у источној Европи". Написао је потресне репортаже из Србије, у којој је био у априлу и мају 1915. У Русију је дошао 1917. и одушевио се револуцијом. Вративши се у САД постао је један од оснивача Комунистичке партије и члан Извршног одбора Коминтерне. Послије смрти од тифуса у Бакуу сахрањен је под зидинама Кремља у Москви.

Огласи

Огласе, рекламе и читуље можете предати дописништву ГЛАСА СРПСКЕ

Глас Српске
marketing@glassrpske.com
oglasi@glassrpske.com

КУЋЕ
ПРОДАЈА

Продајем кућу 9x10, новогрална, приземље пословни простор, спрат и поткровље станови, тел. 051/317-719.

Продајем спратницу 9,60x7 води селидбе, десет дунума земље, 160 воћака, девет км од Бањалуке, тел. 065/624-480; 309-032.

Продајем у Бањалуци, на Старчевици, старију кућу са плацем од 857 m^2, тел. 065/698-012.

Продајем у Бањалуци, ул. Козарска, двије куће, са различитим квадратурама плаца, тел. 065/698-012.

Продајем старију кућу и 15 дунума земље у Сеферовцима код цркве, цијена 15.000 КМ, тел. 051/487-356.

Продајем кућу у Челинцу код Дома здравља и плац у Трну, тел. 065/322-144; 065/398-459; 051/436-593.

Продајем куће у Бањалуци, насеље Лазарево, 200.000 КМ, 230.000 КМ, 260.000 КМ, 810.000 КМ, тел. 065/549-687.

Продајем кућу у Челинцу, 410 x 9 m^2, 380 m^2, плац и објекти, три спрата, тел. 066/130-333.

Продајем започету кућу у Кључу, папири уредни, тел. 064/449-9077.

Продајем у Дракулићу недовршену кућу са дунумом земље, цијена по договору, тел. 051/381-441.

Продајем двије тотално сниране куће, гаража, ограђено, са плацем од 3.500 m^2, близина петље, асфалт до куће, струја, вода, усељива, ул. Благоја Паровића, тел. 065/636-545.

Продајем кућу, повољно, тел. 051/436-300; 066/391-747.

Продајем кућу на Ади, ул. Вида Њежића, тел. 066/091-091.

Продајем кућу на спрат са два стана по 80 m^2, са дворištем, гаражом, почетак улице Јовице Савиновића или мијењам за мањи стан уз договор, тел. 065/636-545;.

Продајем кућу са 1.000 m^2 земље, преко пута жутих зграда на Петрићевцу, папири уредни, тел. 065/363-103.

Продајем кућу с окућницом, 800 m^2 у Душанову код Нове Тополе, тел. 066/360-674; 065/585-908.

Продајем кућу спратницу са 500 m^2 земљишта, насеље Нови град у Суботици или мијењам за Бањалуку, тел. 065/763-941.

Продајем кућу у Бањалуци, ул. Паве Радана, цијена 310.000 евра, рег. планом предвиђена зграда, тел. 065/549-687.

Продајем усељиву недовршену кућу, новоградња, у Јаблану или мијењам за мањи стан уз договор, тел. 065/297-732.

Продајем кућу у Доњем Вакуфу, кућа, штала, 1.500 m^2 баште, поред ријеке, 22.000 евра, тел. 065/549-687.

Продајем новију кућу, 60 m^2, 1/1, одмах усељива, 1.300 m^2 земље, ограђено, са воћем, село Кришковци, цијена 10.000 КМ, тел. 065/008-451.

Продајем кућу у Гламочанима 3,5 дунума земље, код надвожњака крај "Робота", тел. 065/560-345.

Продајем кућу, 50 m^2 стамбеног простора, санирана, са дворištем 120 m^2, ул. Гаврила Принципа, тел. 065/636-545; 065/192-000.

Продајем кућу у Врбањи и 500 m^2 плаца, тел. 065/601-772.

Градишка, на аутобуској станици, продајем кућу и пословни простор (бивши "Болеро"), предвиђена зграда, плац 300 m^2, цијена 65.000 евра, тел. 065/935-191.

Продајем кућу у Санском Мосту, кућа + дворишни објекти, цијена 33.000 евра, насеље Здена, тел. 065/549-687.

Продајем усељиву приземну кућу, ул. Пионирска 33, може замјена за стан уз договор, тел. 065/972-569; 065/528-247.

Градишка - Драгељи, продајем имање са 11 дунума земље, струја, градска вода, асфалт, ријека, тел. 065/569-294.

Продајем кућу на Лаушу на плацу 862 m^2 у ул. Д. и В. Копање 28 А, цијена 63.000 КМ, тел. 066275-094.

Продајем хитно кућу на спрат са дворištем и пословним простором у Обилићеву, у ул. Браће Југовића, тел. 065/636-545.

Продајем усељиву кућу, дуплекс вел. 13x11м (П+1+1) са гарсоњером у поткровљу и локалом у приземљу, са централним гријањем, плац 500 m^2, Бањалука, ул. Јовице Савиновића 101, тел. 065/696-353.

Продајем кућу и земљиште, око 3.000 m^2, у Челинцу доњем, преко моста, хитно и повољно, тел. 065/636-545.

Продајем кућу, 130 m^2, у ул. Гаврила Принципа, са окућницом од 500 m^2, хитно, повољно, уз пут, код "Напријеловог" игралишта, тел. 065/636-545.

Продајем или мијењам кућу спратницу са свим пратећим објектима у Санском Мосту за стан у Бањалуци, тел. 065/915-746.

Продајем кућу на спрат са два пословна простора, гаражом и окућницом, 500 m^2, у Крфској улици, папири 1/1, одмах усељива, тел. 065/636-545.

Повољно продајем кућу, висока приземница 160 m^2, ул. Симе Шолаје 2 - Трн, тел. 051/586-287.

Продајем усељиву кућу в. п. код "Космоса", са гаражом, може замјена за стан уз договор, тел. 065/528-247; 051/454-066.

Продајем кућу на плацу од 640 m^2 преко пута болнице на Паприковцу, ул. Ј. Рашковића, тел. 065/421-795.

Продајем кућу у Бањалуци 90 m^2, приземница, 3,5 км од центра, плац 875 m^2, вода, канализација, телефон, власништво 1/1, усељива, цијена 100.000 евра, могући договор, тел. 051/428-137; 429-200; 011/3324-777.

Продајем кућу на спрат са поткровљем и окућницом од око 900 m^2, ограђено, под воћем, властито гријање, преко пута "Гласа", Кочићев вијенац, тел. 065/636-545.

Продајем кућу на спрат са поткровљем, три трособна стана, са гаражом, окућницом од 330 m^2, властито централно гријање, код Завода дистрофичара, ул. Др Велимира Човића, папири 1/1, одмах усељива, тел. 065/636-545.

Продајем кућу у Љубији код Приједора са окућницом од 700 m^2, може замјена за стан у Бањалуци, тел. 066/450-874.

Продајем кућу на спрат са више већих помоћних објеката на десет дунума земље у комаду, у центру Поткозарја - Иванська, асфалт, струја, вода, тел. 065/531-101.

Продајем кућу на спрат 180 m^2 у Бутојну, са 670 m^2 окућнице, ул. Армије БиХ, према фабрици "Славко Родић", хитно, тел. 065/636-545.

Продајем кућу у центру Новог Града, ул. Милоша Обилића 46, нова, усељива, тел. 065/564-348.

Продајем кућу у Лазареву, може замјена за стан, тел. 066/633-885.

Продајем повољно усељиву кућу са високим поткровљем на плацу 1.300 m^2 у Кочићеву, Градишка, ограђено, струја, вода и дворишна зграда са грађевинском дозволом, тел. 065/417-581.

Продајем кућу код Зеленог моста, Бањалука, са пословним простором и плац од 397 m^2, тел. 065/698-012.

Старија кућа, 21 дунум обрадиве земље, три шуме, вода, струја, 1/1 општина Градишка, повољно, тел. 051/371-200.

Продајем новосаграђену кућу, 2008. година, 9x8 м, на површини од 1.300 m^2, први спрат завршен, поткровље није, Рамићи, папири 1/1, цијена 80.000 КМ, тел. 065/636-545.

Продајем кућу у ул. Душка Кошчице, са пословним простором, тел. 066/091-091.

Бањалука - Залужани, продајем кућу на спрат, тел. 065/569-294.

Продајем кућу на Лаушу са два стана у приземљу, 36 m^2, на спрату 54 m^2 и 750 m^2 земље, са пратећим објектима, 120.000 КМ, тел. 066/466-753.

Продајем кућу у Обилићеву, тел. 066/091-091.

Продајем кућу, 450 m^2, са два дунума земље на путу Слатина - Клашнице, може замјена за стан, тел. 066/668-612; 066/091-527.

Продајем усељиву приземну кућу на плацу од 500 m^2, ул. Пионирска, може замјена за стан, тел. 065/972-569.

Продајем кућу са окућницом у Гламочанима код школе, тел. 065/912-912.

Продајем кућу у Обилићеву, поред школе "П. П. Његош", тел. 066/130-333.

Продајем кућу 190 m^2 у Лазареву, 187.000 КМ, тел. 065/652-344.

Продајем недовршену кућу у Драгочају, струја и вода разведена, величина плаца 1.000 m^2, тел. 065/213-691.

Александровац - Мрчевци, кућа П+1, 9,5x12 м и дворишни објекат 8x4,5 м, на плацу од 3.100 m^2, ограђено, 1/1, са документацијом, цијена 60.000 евра, тел. 065/935-191.

У Градишци продајем приземље куће 47 m^2, локал 46 m^2 подрум 66 m^2, двориште 270 m^2 са четири паркинг мјеста, све 1/1, цијена повољна, тел. 065/275-826.

Продајем кућу, Крајишких бригада 70, код "Нешковић" пумпе, транзит, тел. 066/531-869.

Продајем кућу у Кључу (пословни+ гаража+стамбени простор) или мијењам за кућу или стан у Бањалуци, Приједору, М. Граду, Градишци, тел. 065/644-785.

Продајем куће у Бањалуци од 35.000 до 3.500.000 КМ, тел. 065/549-687.

Продајем кућу у Бањалуци, Петрићевац - Љевчанска, плац 750 m^2, цијена 275.000 КМ, тел. 065/549-687.

Продајем спрат куће код "Гласа Српске", 60 m^2, 60.000 КМ, папири уредни, тел. 065/906-228.

Продајем кућу у Борику, тел. 065/925-186.

Продајем кућу у Мотикама и 2.500 m^2 земље за 18.000 евра, тел. 065/601-772.

Бањалука - Јосиповићи, продајем кућу и 35 дунума земље, тел. 065/569-294.

Продајем кућу у Залужанима, тел. 066/091-091.

Продајем или мијењам за стан кућу у Трну са пословним простором, тел. 065/601-772.

Продајем кућу у Прњавору, ул. Гаврила Принципа 26, П+П+С, централно, кабловска, интернет, тел. 051/663-439; 051/436-711; 065/751-072.

Продајем бараку у Лазареву, тел. 065/925-186.

Продајем кућу десет км од центра Бањалуке, повољно, тел. 065/544-103.

Продајем старију кућу са 1.300 m^2 земљишта у Кулаанима, вода, струја, цијена 30.000 КМ, тел. 065/763-941.

Продајем кућу у Драгочају или мијењам за плац уз доплату, тел. 065/522-838.

Продајем старију кућу са 580 m^2 земљишта у насељу Петрићевац, почетак ул. Јовице Савиновића, тел. 065/763-941.

Продајем кућу у Новој вароши, 14. средњебосанске, тел. 066/130-333.

Продајем дио куће недовршен, ул. Душка Кошчице 14, тел. 066/436-767.

Продајем кућу у Драгочају или мијењам за плац уз доплату, тел. 065/522-838.

Продајем кућу са окућницом плус шума у Шушњарима, Лакташи, тел. 0038134/312-026; 0038231/335-463.

Продајем кућу у Врбањи код жељезничке станице са 450 m^2 земљишта, цијена 110.000 КМ, тел. 065/763-941.

Продајем повољно кућу и 12 дунума земље у Мишином Хану - Вуковићи 210, тел. 051/397-249; 051/466-170; 065/192-390.

На улазу у Гламоч, на путу Гламоч - Ливно - Сплит, на продају кућа са помоћним објектима на 900 m^2, може замјена за Нови Сад и околину, повољно, тел. 065/531-101.

Продајем кућу са земљиштем 370 m^2 Бањалука, Старчевица, ул. Српских устаника 68, тел. 065/514-279, 051/460-227.

Продајем кућу у Бањалуци, Центар 1, ул. Паве Радана 19, тел. 065/849-110.

Издајем кућу у Гламочанима одмах усељива, тел. 065/920-111.

Продајем кућу код Музичке школе, тел. 065/925-186.

Продајем имање у Чардачанима, већа викендица, вода, струја, воћњак, седам дунума земље, усељиво, може замјена за стан, тел. 051/783-583.

Продајем кућу и 730 m^2 плаца, ул. Милана Бранковића 49, преко пута Дома "Рада Врањешевић", Бањалука, тел. 051/217-771; 065/096-547.

Продајем повољно старију кућу код "Витаминке", на плацу 1.194 m^2 или мијењам за стан, тел. 065/633-568.

Продајем кућу у ул. Франа Супила, тел. 065/631-613.

Продајем имање, старија кућа и 16.000 m^2 земљишта, у Кулаанима, у близини католичке цркве, цијена 50.000 евра, тел. 065/763-941.

Продајем кућу са три дунума земље и четири дунума шуме, тел. 066/416-816.

Продајем неколико кућа у Росуљама, тел. 066/633-885.

Повољно кућа вишеспратница и вишенамјенска на продају на јако повољној локацији у Лазареву, тел. 066/292-575.

Продајем спратницу од 200 m^2, 300 КМ/m^2 на шест дунума, Горње Мотике, Бањалука, тел. 065/725-630.

Продајем кућу на Паприковцу, 9x10, на плацу од 640 m^2, приземље, спрат, поткровље није израђено, има централно, тел. 065/448-763.

Бакинци, продајем кућу под кровом 10x9, П+1, на 3.650 m^2 земљишта, уз асфалт, два километра од петље Александровац, цијена фиксна 50.000 КМ, тел. 065/979-003.

Продајем ману кућу и десет дунума земље на магистралном путу Бањалука - Приједор, преко пута "Петог неплана" или мијењам за стан у Бањалуци, тел. 066/626-734.

Продајем кућу П+1 у Дервишима, Бањалука, 390 m^2 плаца, стара градишка цеста, тел. 065/698-012.

На плацу од 460 m^2 продајем пола куће, два стана са подрумом, могућа изградња стана у поткровљу, погодно за представништво, објекат је са два лица, тел. 051/307-445.

Продајем дунум земље са кућом на Петрићевцу, преко пута жутих зграда, папири уредни, тел. 065/363-103.

Продајем повољно кућу, локал и дворишну, ул. Змај Огњеног Вука, Лазарево, тел. 065/591-823.

Продајем кућу са два улаза у Босанској Крупи на лијевој обали Уне са окућницом 2.000 m^2, цијена по договору, хитно, тел. 065/330-300; 066/679-072.

Продајем кућу на лијепом мјесту у Карановоду или мијењам за мањи стан у Бањалуци, тел. 051/212-357.

Продајем приземницу на чијој је парцели предвиђена изградња стамбено-пословног објекта По+П+3, ул. Р. Шипке 10, тел. 051/307-514; 065/180-753.

Србац, продајем кућу 9,5x8 м, подрум, спрат, поткровље, 531 m^2 окућнице, тел. 280-037; 065/677-138.

Продајем двије старије куће на плацу од 1.100 m^2, недалеко од кружног тока, иза "Мај веја", повољно, тел. 065/685-800.

Продајем кућу на Туњицама, тел. 066/091-091.

Продајем кућу на Црногорском приморју, Чањ, може замјена за стан у Бањалуци уз договор, тел. 065/528-247.

Продајем кућу у Палама 12x9, централно гријање, телефон, гаража, воћњак, помоћни објекти и 1.000 m^2 земљишта, тел. 057/224-695.

Кућа нископриземница са гаражом са каналом и дворишном, дунум земље, почетак Куљана, тел. 065/687-698.

Продајем кућу у центру П+1, 12 m^2 стамбено-пословни објекат, паркинг, 500.000 евра, тел. 065/538-573.

ЗАМЈЕНА

Мијењам кућу у Санском Мосту (кућа+двор. објекти) насеље Здена, ул. Првомајска, за слично у Бањалуци - кућа, стан, барака, плац..., тел. 065/549-687.

Мијењам кућу у Доњем Вакуфу (кућа+ штала+1.500 m^2 баште поред ријеке) за слично у Бањалуци, кућа, стан, барака, плац, тел. 065/549-687.

Мијењам усељиву кућу код "Космоса" за стан у Бањалуци уз договор, тел. 065/528-247.

Мијењам кућу спратницу 9,60x7 за већи стан до 65 m^2, десет дунума земље, пет под воћем, девет км од Бањалуке, тел. 065/624-480; 309-032.

Мијењам кућу у Трну за стан у Бањалуци, тел. 066/130-333.

Мијењам кућу у Слатини за стан у Бањалуци, тел. 066/943-110.

ИЗДАВАЊЕ

Издајем повољно у близини "Обија" спрат куће са централним гријањем, тел. 387 66/807-068.

Издајем реновирану празну кућицу на Лаушу са паркингом, повољно, тел. 065/714-079; 387 65/224-551.

Издајем стару ненамјештену кућу, 90 m^2, струја, вода, телефон, на великом плацу, тел. 065/650-503.

Издајем трособну кућу, тотално санирану и средњу, хитно и на дужи период, код Зеленог моста у Бањалуци, тел. 065/636-545; 065/192-000.

Издајем спрат куће студенткињама, посебан улаз, централно гријање, ул. Стевана Булајића 116, Старчевица, тел. 066/433-216.

Издајем дворишну кућу на Старчевици за два студента, цијена 200 КМ, тел. 065/828-437.

Издајем ненамјештен спрат куће, посебан улаз, тел. 065/975-624.

Издајем дворишну кућу, двособан стан, намјештен, центар града, тел. 051/355-065; 065/657-725.

Издајем луксузно опремљену кућу код Ребровачке цркве, тел. 065/631-613.

Издајем дворишну кућу на Старчевици за три студента, цијена 300 КМ, тел. 065/828-437.

Издајем намјештену кућу од 150 m^2 за становање, за осам особа, 600 КМ са укљученим гријањем, улица Василија Острошког бр. 1, Лазарево, тел. 065/896-422.

Издајем намјештену кућу, повољно, код "Космоса", тел. 065/373-794.

Издајем кућу за породице или три ученице, студенткиње или раднице, повољно, тел. 065/373-794.

СТАНОВИ
ПРОДАЈА

Продајем двособан стан у центру Бањалуке, прва зона, тел. 065/857-636.

Продајем једнопособан стан од 44 m^2 у подножју Старчевице, близу факултета. Безбједносна врата, клима, централно гријање, лифт, балкон. Цијена 90.000 КМ, тел. 065/779-685.

Продајем или мијењам два једнособна стана 40 m^2 у Будви за Бањалуку, тел. 387 65/400-458.

Продајем стан код апотеке "1. мај. Трособан, 80 m^2, 30 m^2 поткровља, четврти спрат, стање одлично. Могућа замјена, тел. 387 65/598-800.

Продајем два нова објекта, локација у природи, пет станова - 21 соба, може за становање, мотел, хостел, дом за старе, вртић, 1.180 КМ/m^2, плац-препис гратис, тел. 051/465-416, 387 65/572-929.

Продајем нов опремљен и усељив стан на атрактивној локацији, у близини "Меркатора", Старчевица, 58 m^2, тел. 38765/098-160.

Продајем трособан стан у Бањалуци, Обилићево, 74 m^2, први спрат, у одличном стању, тел. 38765/241-922.

Продајем једнособан стан 30 m^2, четврти спрат, ул. Марка Краљевића, цијена 55.000 КМ, тел. 065/978-485.

Продајем или мијењам за два мања стана стан од 70 КМ у Борику, крај "Аквана", звати од 19 до 20 часова, тел. 051/255-401.

Продајем трособан стан 74 m^2 у Обилићеву, 1.750 КМ/m^2, тел. 065/485-178.

Продајем стан у центру Бањалуке, 59 m^2, стара градња, тел. 065/394-923.

Продајем нове станове 90 m^2, 94 m^2, 95 m^2, "Тополино" зграде, цијена 2.100 КМ/m^2, тел. 065/549-687.

Продајем стан у ул. Ђуре Ђаковића 86 m^2, високо приземље, тел. 065/601-772.

Продајем нове станове 39 m^2, 47 m^2 и 50 m^2 у насељу Дервиши, цијена 1.300 КМ/m^2, тел. 065/549-687.

Продајем стан 50 m^2 у Новој вароши, приземље, 90.000 КМ, тел. 065/485-178.

Продајем стан, 37 m^2, у насељу Анте Јакића, први спрат, Бањалука, тел. 065/698-012.

Продајем стан у центру града, 95 m^2, први спрат, цијена 180.000 КМ, тел. 065/652-344.

Продајем стан, 61 m^2, четврти спрат, Милана Тепића, тел. 066/130-333.

Продајем стан у центру града, 90 m^2, трособан, новоградња, 2.250 КМ/m^2, тел. 065/652-344.

Продајем стан 101 m^2, шести спрат, двоетажни - Борик, цијена 200.000 КМ, може и замјена за два мања, тел. 065/549-687.

Продајем стан, 64 m^2, у Борику у "Титанику", хитно, тел. 065/636-545.

Продајем двособан комфоран стан, 61 m^2, други спрат, ул. Царице Милице, сниран, повољно, могућ договор, или мијењам за већи, тел. 065/636-545.

Продајем стан на Старчевици, 63 m^2, цијена 1.350 КМ/m^2, тел. 065/071-006.

Продајем екстра реновиран трособан стан, трећи спрат, Борик, Бањалука, цијена 131.000 КМ, тел. 065/901-781.

Продајем комфоран стан, 57 m^2, у Борику, ул. Живојина Мишића, усељив, има лифт, тел. 065/636-545.

Продајем двособан комфоран стан, 63 m^2, улица Косовке дјевојке, хитно, тел. 065/636-545.

Продајем двособан стан, 67 m^2, други спрат, Гундулићева 82, преко пута Борчевог стадиона, уградбени плакар, кухиња и остава 8,5 m^2, тел. 051/463-039; 065/656-660.

Продајем стан, 95 m^2, четворособан, подножје Старчевице, трећи спрат, тел. 066/130-333.

Хитно продајем двособан стан 74 m^2, поткровље, ул. Илије Гарашанина, новоградња, 1.200 КМ/m^2, тел. 065/284-450.

Продајем стан 105 м², четврти спрат, сниран, у Борику - Пентагон, цијена 105.000 евра, тел. 065/549-687.

Продајем двособан стан у Борику, 57 м², трећи спрат, лифт, централно гријање, тел. 065/764-964.

Продајем стан изнад апотеке "1. мај", 61 м², двоипособан, 1.750 КМ/м², четврти спрат, тел. 065/485-178.

Продајем нов стан, 55 м², у Козарској улици, Кочићев вијенац, први спрат, тел. 065/685-800.

Продајем или мијењам стан 56 м² у Дервенти за Прњавор, тел. 065/661-897.

Продајем стан, 63 м², у улици Саве Љубоје, Старчевица, трећи спрат. Цијена повољна, тел. 065/685-800.

Продајем стан, 126 м², други спрат, ужи центар Бањалуке, улица Бранка Радичевића, тел. 065/529-471.

Продајем стан у Борику, Бањалука, 57 м², трећи спрат, код кампуса, тел. 065/698-012.

Продајем трособан стан 86,70 м², може замјена за мањи, Старчевица, тел. 051/437-043; 065/191-858.

Продајем стан у Бањалуци, 68 м², први спрат, почетак Борика, тел. 065/698-012.

Продајем четворособан стан 95 м² у Новој вароши, новоградња, 1.900 КМ/м², тел. 065/485-178.

Продајем стан, 77 м², четврти спрат, поткровље, ул. Михајла Пупина, тел. 066/130-333.

Продајем нов стан 27 м², у Борику, код кампуса, четврти спрат, тел. 065/698-012.

Продајем стан 75 м² код "Нестро пумпе", ул. Илије Гарашанина, поткровље, намјештен 1.200 КМ/м², тел. 065/601-772.

Продајем стан 64 м² у центру града код апотеке "1. мај", тел. 065/601-772.

Продајем двособан стан, 58 м², четврти спрат, у Обилићеву, ул. Крфска, тел. 065/763-941.

Продајем једнособан стан у Борику, 43 м², четврти спрат, чисти папири, 75.000 КМ, тел. 065/324-935.

Продајем трособан стан у центру града - поткровље, издајем пословни простор у центру града, три канцеларије + WC, звати од 12 до 15 часова, тел. 065/822-083.

Продајем нове станове у центру Бањалуке код Гимназије 50 м² - четврти спрат, 56 м² - трећи спрат, 70 м² - други спрат, цијена 2.300 КМ/м², тел. 065/549-687.

Продајем стан 54 м², Кошутњак, Београд, тел. 051/437-505; 011/250-4425.

Продајем стан, 48 м², Обилићево, трећи спрат, ул. Цара Лазара, 80.000 КМ, фиксно, тел. 065/935-191.

Продајем стан 59 м² у Бањалуци, Старчевица, други спрат, тел. 065/698-012.

Продајем стан, 64 м², други спрат, ул. Саве Љубоје, тел. 065/925-186.

Продајем двособан стан 50 м², први спрат, Бањалука, Обилићево, тел. 666-271; 065/575-031.

Продајем једнособан стан 42 м² са намјештајем, подрумом и гаражом, Центар 2, цијена 85.000 КМ, тел. 065/514-873.

Издајем двособан стан, тел. 051/439-088.

Продајем стан у Новој вароши, 64 м², на другом спрату у изградњи, тел. 065/652-344.

Продајем трособан стан 79 м² или мијењам за мањи уз доплату, тел. 065/668-909; 051/252-419.

Продајем стан, 54 м², пети спрат, Старчевица, тел. 065/698-012.

Продајем стан у Пентагону или мијењам за мањи уз доплату, цијена 1.800 КМ/м², тел. 065/485-178.

Продајем стан код Меркатора у Борику, 52,50 м² + подрум, укупно 117.000 КМ, тел. 065/652-344.

Продајем стан у Борику, ул. Краљевића Марка 87 м², реновиран, цијена по договору, тел. 065/485-178.

Продајем четворособан стан у Борику, други спрат, 109 м², цијена по договору, тел. 066/307-992.

Продајем стан код Гимназије, 74 м², трособан, други спрат, 1.750 КМ/м², тел. 065/485-178.

Продајем у Борику стан, 78 м², трособан, шести спрат, цијена 1.500 КМ/м², тел. 065/652-344.

Продајем стан, 70 м², блок 23, Нови Београд, звати послије 16 часова, тел. 065/561-195.

Продајем једнособан стан, ВП, без балкона 47 м², Старчевица, Косовке дјевојке, тел. 065/684-210.

Издајем нов намјештен стан 31 м², ул. Светозара Вујисића 21, цијена 300 КМ, тел. 066/264-138.

Продајем стан, 57 м², у центру, цијена 100.000 КМ, тел. 065/227-292.

Издајем намјештен двособан стан трима студенткињама у згради, ул. Краља Петра Првог 70/1, тел. 065/072-778.

Продајем на Старчевици изузетан двоипособан стан, 70 м², први спрат, тел. 065/522-838.

Издајем стан на Старчевици 90 м², у ул. Милована Ђурића Ђурића, тел. 065/382-775.

Продајем комплетно реновиран двоипособан стан 64 м² у Борику, зграда "Титаник", трећи спрат, тел. 065/218-001, 051/423-003.

Продајем комфоран стан од 55 м², ул. Талијанског батаљона Матеоти, код школе "Јован Цвијић" у Бањалуци, 1/1, тел. 065/636-545.

Брачни пар пензионери старије болесне особе продају стан 39 м², новоградња, стан се продаје споразумно и повољно, тел. 065/937-860.

Продајем стан 63 м², ул. Романијска, тел. 065/406-555.

Продајем двособан стан у центру, 58 м², први спрат, подрум 12 м², а може и гаража, 16 м², Васе Пелагића 7, Бањалука, тел. 065/461-655.

Продајем трособан стан, 86 м², први спрат, у Обилићеву, ул. Марка Краљевића, цијена 1.500 КМ/м², тел. 065/763-941.

Продајем стан у центру Прњавора, 74 м², први спрат, тел. 065/603-637.

Продајем стан, 46 м², Ст. Степановића, 100 м од Врбаса, тел. 065/620-490.

Продајем двособан стан, Кочићев вијенац, 61 м², први спрат, тел. 065/291-076.

Продајем једнособан стан, 42 м², четврти спрат, лифт, затворен балкон, намјештен, укњижен, новија градња, 75.000 КМ, ул. Књаза Милоша 31, тел. 066/691-052.

Продајем стан у центру града, 89 м², в. п., погодан за пословни простор, тел. 065/652-344.

Продајем стан изнад апотеке "1. мај", 61 м², двоипособан, 1.750 КМ/м², тел. 065/652-344.

Продајем стан под Старчевицом, новоградња, 46 м², 1.850 КМ/м², усељиво, тел. 065/652-344.

Продајем стан код Гимназије, 74 м², 1.700 КМ/м², први спрат, трособан, тел. 065/652-344.

Продајем трособан стан 85 м² приземље - Старчевица, повољно, тел. 065/706-830, 065/696-610.

Бањалука, Анте Јакића, продајем стан, 57 м², први спрат, генерално реновиран, може замјена за стан од 40 до 45 м², тел. 065/569-294.

Продајем стан, 39 м², у Обилићеву, преко Врбаса, стамбена зграда, хитно и повољно, тел. 065/636-545.

Бањалука - Булевар цара Душана продајем двособан стан 48,70 м², тел. 065/569-294.

Продајем стан у Новој вароши, 50 м², цијена 92.000 КМ, приземље са сторарима, тел. 065/652-344.

Бањалука, ул. Романијска, продајем трособан стан, 67 м², тел. 065/569-294.

Продајем станове под Старчевицом од 26 до 57 м², новоградња, цијена 1.850 КМ/м², тел. 065/652-344.

Продајем бараку, 51 м², у Лазареву 1 или мијењам за мањи стан, тел. 051/463-256; 065/382-221.

Продајем два усељива стана у центру града, 82 и 61 м², цијена по договору, папири уредни 1/1, тел. 065/986-453.

Продајем трособан стан, 73 м², у Росуљама, са гаражом и оставом, приземље, цијена 1.900 КМ/м², тел. 065/652-344.

Продајем стан изнад "Калвана", 46 м², четврти спрат усељиво до 30.11.2012. 2.200 КМ/м², новоградња, тел. 065/652-344.

Продајем стан, 39 м², у Борику, Бањалука, пети спрат, тел. 065/698-012.

Продајем стан 40 м², Лазарево, монтажна барака, генерално сређена, цијена 49.000 КМ, тел. 065/788-215.

Продајем стан, 77 м², Михајла Пупина, четврти спрат код Градске болнице, тел. 065/601-772.

Продајем једнособан стан, ул. Тараса Шевченка 3, први спрат, звати послије 17 часова, тел. 051/300-076; 065/478-746.

Издајем гарсоњеру у Обилићеву ђацима или самцима, тел. 065/613-398.

Продајем једноипособан стан, 44 м², подножје Старчевице (централно гријање, клима, лифт, интерфон, безбједносна врата) 90.000 КМ, тел. 065/779-685, 065/601-288.

Продајем стан у Сарајеву, строги центар 81м² + таван 22 м² +подрум 10м², тел. 033/215-138, 065/415-491.

Продајем стан у Обилићеву, 46 м², 75.000 КМ, први спрат, ул. Гаврила Принципа, тел. 065/652-344.

Продајем стан у Херцег Новом - Ђеновићи 50 м², 48.000 евра, поглед на море, тел. 00382677223-93.

Продајем једнособан стан, 47 м², у згради, ул. Ђуре Ђаковића, Бањалука, тел. 065/740-356.

Продајем двособан комфоран стан, 57 м², ул. Живојина Мишића 43 или мијењам за мањи до 30 м² уз доплату, Бањалука, тел. 065/419-294.

Обилићево, стан 45 м², сутерен, комплетно је реновиран, има посебан вањски улаз - повољно, тел. 065/528-232.

Продајем нов стан, 66 м², на Старчевици, ул. Симе Марковића, тел. 065/526-714.

Продајем двособан стан од 60 м² на Чаирама, ул. Радоја Домановића, цијена 1.400 КМ/м², тел. 065/763-941.

Продајем стан код старог СУП-а, 46 м², први спрат, цијена 85.000 КМ, тел. 066/466-753.

Продајем или мијењам за кућу, стан у насељу Мјесец уз доплату, тел. 065/526-109.

Продајем стан на Чаирама, 59 м², први спрат, сниран, тел. 066/633-885.

Продајем стан у центру Бањалуке, иза парка "Петар Кочић", 58 м², први спрат, тел. 066/633-885.

Продајем троипособан стан, 94 м², у центру, "Пентагон", први спрат, екстра сређен, тел. 065/763-941.

Продајем двособан стан, 59 м², други спрат, на Старчевици, ул. Ђеде Кепмановића, код "Огњишта", тел. 065/763-941.

Продајем стан на Старчевици, 75 м², први спрат, сниран, цијена повољна, тел. 066/633-885.

Продајем двособан стан, 57 м², трећи спрат, у Борику код супермаркета "Макси", цијена 1.700 КМ/м², тел. 065/763-941.

Продајем нов једнособан стан, ускоро усељив у насељу Нови Борик, код "Инцеловог" базена пов. 43,59 м², тел. 065/510-098.

Продајем стан у Градишци, 61 м², други спрат, цијена 65.000 КМ, може замјена за Бањалуку, тел. 065/465-009.

Продајем стан 50 м², подножје Старчевице, сутерен, повољно, тел. 065/698-012.

КУПОВИНА

Купујем гарсоњеру, стара градња, тел. 065/601-772.

Купујем двособан стан у Бањалуци до 80.000 КМ, плаћам одмах, тел. 065/047-548.

Купујем двособан стан у Обилићеву, тел. 051/438-088.

ЗАМЈЕНА

Стан у центру од 79 м² мијењам за мањи уз договор, тел. 051/463-419.

Мијењам откупљен стан у РХ за викендицу или слично, околина Бањалуке, тел. 063/028-406.

Мијењам двособан стан, 1/1, у Бањалуци за Земун, Београд, тел. 00387/051-308-758.

Мијењам у Борику стан, 45 м², у в.п. за нову гарсоњеру, тел. 065/785-526.

Мијењам стан у поткровљу, новоградња, код Борчевог стадиона, 86 м², за два адекватна, звати од десет до 15 часова, тел. 051/301-765.

Мијењам нов двособан стан, 52 м², други спрат, за трособан и већи стан, тел. 066/913-106.

Мијењам трособан стан, 76 м², у Борику за мањи до 50 м² уз договор, тел. 065/768-751.

Мијењам једноипособан стан у Београду за одговарајући у Бањалуци, тел. 065/526-708.

Двособан стан, 54 м², у Бањалуци мијењам за мањи у Београду, стан има централно гријање, тел. 051/253-285.

Двособан стан у центру Приједора мијењам за једнособан стан или већу гарсоњеру у Бањалуци, тел. 066/450-874.

ИЗДАВАЊЕ

Издајем стан, центар, према факултетима, за четири студенткиње, тел. 065/354-939; 065/639-405.

Издајем двокреветну гарсоњеру, Обилићево, код ВЛС факултета, посебан улаз, кухиња, купатило, тел. 387 66/235-050.

Издајем једнособан стан, Кочићев вијенац (Хисета), тел. 211-627.

Издајем намјештен стан за три ученице или студенткиње у приватној кући у близини кампуса, посебан улаз, паркинг, централно гријање, 065/899-971.

Издајем, намјештен једнособан стан 30 м² у Росуљама, Вождовићка 43. Све информације на тел. 051/310-979.

Издајем трособан намјештен стан, спрат куће централно гријање код "Мљекаре" насеље Росуље контакт, тел. 387 65/306-147.

Издајем једнособан намјештен стан са централним гријањем на Паприковцу, тел. 387 66/363-471.

Издајем једнособан намјештен стан у Бањалуци, Нова варош, Слободана Јовановића, тел. 066/399-809.

Издајем два једнособна стана, М. Кнежине бр. 7, Петрићевац, тел. 051/354-274.

Издајем гарсоњеру, 35 м², намјештена, Душка Кошчице 22, Бањалука, тел. 065/526-532.

Издајем једнособан стан, посебан улаз, ул. Раде Марјанца 11, Бањалука, тел. 051/218-175.

Издајем једнособан намјештен стан, са паркингом, посебан улаз, ул. Марка Миљанова 1, Лазарево, огранак ул. И. Г. Ковачића, тел. 065/096-490.

Издајем гарсоњеру на Побрђу, намјештена, посебан улаз, кабловска, интернет, централно гријање, 250 КМ, у цијену урачунате режије, тел. 065/415-835.

Издајем једнособан ненамјештен стан на Старчевици, ул. Академика Милана Васића, тел. 065/822-382.

Издајем једнособан стан у Борику, слободан од 15.10.2012. године, зграда, парно гријање, тел. 051/250-154.

Издајем једнособан стан, цијена 150 КМ, тел. 065/189-137.

Издајем двособан стан са гријањем, приземље куће, Илије Гарашанина 62, тел. 065/518-881.

Издајем полунамјештен једнособан стан у приватној кући, посебан улаз, тел. 066/936-032.

Издајем ђацима или студентима дворишну зграду, тел. 051/465-131; 066/278-025.

Издајем стан у улици Милована Ђурића Ђурића, тел. 065/382-775.

Издајем двособан комфоран, новонамјештен стан, ул. Живојина Мишића, тел. 065/510-252.

Издајем двособан намјештен стан, посебан улаз, паркинг, цијена по договору, тел. 065/651-253.

Издајем стан, 58 м², други спрат, Бањалука, Церска, 450 КМ/мј.+режије, намјештен, тел. 065/549-687.

Издајем намјештен двособан стан (спрат куће) почетак Лауша, повољно, тел. 065/778-087.

Изнајмљујем двособан стан, Куљани, тел. 065/249-183.

Издајем двособан стан, намјештен, у Новој вароши, трећи спрат, повољно, 400 КМ+режије, тел. 065/237-113.

Издајем намјештену гарсоњеру у центру Новог Сада, тел. 065/715-169.

Издајем намјештену гарсоњеру, дворишни објекат, 23 м², близу Економске школе, гријање на струју, тел. 065/754-152.

Ако желите бити сами издаје се мањи стан са терасом, новим купатилом, са великом баштом, Петрићевац, тел. 051/355-478.

Издајем намјештен стан у приватној кући код "Космоса", тел. 065/528-247.

Издајем празан стан, 52 м², преко пута "Обиља", ул. Дубичка 100, Бањалука, тел. 388-297; 066/470-588.

Издајем нов намјештен трособан стан, централно гријање, кабловска, интернет, за три студента, цијена повољна, тел. 051/301-109; 065/415-825.

Издајем једнособан намјештен стан са централним гријањем, у Косовској улици бр. 21 Д, 250 КМ, тел. 051/281-632.

Издајем, празан двособан стан на дужи период, дрвени спрат, у улици Раде Врањешевић 16, тел. 051/438-673; 065/213-780.

Издајем де лукс намјештен трособан стан у строгом центру Бањалуке, 95 м², два купатила, за пословне људе, тел. 065/650-503.

Издајем стан у ул. Ђуре Јакшића 6 иза СУП-а, тел. 065/526-703.

Издајем двособан намјештен стан са ТВ-ом, веш-машином и фрижидером за три дјевојке које студирају прву или другу годину, ул. Раде Врањешевић 167, Борик, Бањалука, тел. 051/254-414.

Издајем двособан намјештен стан, централно гријање, предност млади брачни пар, студенти - ђаци, тел. 051/318-301; 065/490-371.

Издајем већу намјештену гарсоњеру, посебан улаз, ул. Степе Степановића, насеље Ада, код "Инцела", тел. 051/429-582; 065/368-341.

Издајем двособан стан ненамјештен код ОШ "Бранко Радичевић", ул. Степе Степановића, тел. 065/489-288.

Издајем студентима стан 70 м², други спрат, факултет у близини, режије плаћене, централно гријање, тел. 065/173-422.

Издајем стан, поткровље у Приједанима, тел. 051/385-259.

Издајем празан стан са кухињом у ул. Српских рудара 48, на Лаушу, тел. 280-922; 066/884-431.

Издајем трособан намјештен стан у центру Бањалуке пословним људима или странцима, тел. 065/618-241.

Издајем двособан намјештен стан са гријањем, кабловска, интернет, цијена по договору, тел. 066/999-828.

Издајем двособан стан, подножје Старчевице, тел. 065/628-377.

Издајем једнособан намјештен стан код Градске топлане, тел. 065/520-828.

Издајем намјештен једнособан стан са гријањем, близу центра града, тел. 051/351-680; 065/450-544.

Издајем у центру двоипособан, намјештен стан 60 м², први спрат, улица Симе Шолаје, тел. 066/039-025.

Издајем намјештен двособан стан са централним гријањем у Росуљама, приватна кућа, посебан улаз, тел. 065/663-161 или 065/828-596.

Издајем двоипособан намјештен стан у ул. Ранка Шипке за три студента, тел. 065/909-611.

Издајем двособан намјештен стан у центру града, тел. 065/241-551; 065/656-377.

Издајем намјештену гарсоњеру са централним гријањем, тел. 065/523-768.

Издајем намјештену поткровље близу Зеленог моста, тел. 065/046-852.

Издајем стан у згради са парним гријањем, намјештено, женским особама, повољно, тел. 066/331-179.

Издајем намјештен двособан стан, приватна кућа, посебан улаз, цијена 250 КМ, тел. 051/370-964; 065/300-337.

На Лаушу издајем намјештен или полунамјештен стан, све одвојено + дворишну кућу намјештену или полунамјештену исто све одвојено, тел. 051/218-180, 065/650-370.

Издајем једнособан стан, намјештен, близу центра града, тел. 051/318-004; 066/621-363.

Издајем двособан стан, посебан улаз, етажно гријање, код Ребровачке цркве, тел. 065/098-889.

Издајем намјештен стан у одвојеној приватној кући за двије запослене дјевојке или два запослена момка, тел. 065/305-308.

Бањалука, Лауш, издајем или продајем стан 40 м² у згради, други спрат, дјелимично намјештен, тел. 065/569-294.

Издајем једнособан намјештен стан, посебан улаз у ул. Јасимира Малчића 35, Бањалука, цијена 250 КМ, тел. 065/513-609.

Издајем двособан намјештен стан у ул. Јована Дучића 63. Нова варош, тел. 066/732-508.

Издајем стан, 78 м², ул. Михајла Пупина, екстра намјештен, тел. 065/601-772.

Издајем намјештен двособан стан, Центар, тел. 065/441-636.

Издајем ђацима, студентима или младом брачном пару двособан намјештен стан са централним гријањем, повољно, ул. Ђорђа Јоветића 17 (по 90 КМ), тел. 051/281-760; 065/633-354.

Издајем трособан намјештен стан, централно гријање, повољно, тел. 051/381-051.

Издајем намјештену дворишну гарсоњеру на транзиту код "Чајавца", тел. 066/656-980.

Издајем намјештен трособан стан у приватној кући, централно, посебан улаз, паркинг, Петрићевац ул. Мајевичка, тел. 065/515-094.

Издајем празан трособан стан у стамбеној згради код Зеленог моста и ресторана "Орхидеја" на дужи период, тел. 065/636-545; 065/192-000.

Издајем ученицама и студенткињама нов већи двособан намјештен стан у поткровљу, са централним гријањем, ул. Јасимира Малчића, тел. 065/348-669.

Издајем двособан намјештен стан са централним гријањем, предност студенти, ђаци, или млади брачни пар без дјеце, тел. 051/318-301; 066/431-504.

Издајем екстра намјештен двособан стан у ул. Душка Кошчице 5, тел. 065/513-609.

Издајем двособан стан, погодан за студенте или младом брачном пару, Обилићево, тел. 051/438-665.

Издајем двособан намјештен стан на Лаушу, први спрат, централно гријање, посебан улаз, тел. 051/281-629; 065/802-572.

Издајем намјештен стан, 30 м², код поште и факултета у насељу Обилићево, тел. 065/541-075.

Издајем двособан ненамјештен стан са централним гријањем, 50 м², код школе на Петрићевцу, тел. 051/355-758.

Издајем двособан мањи намјештен стан, посебан улаз, паркинг, Мајевичка, Петрићевац, тел. 066/946-555.

Издајем стан у кући и дворишну, обоје намјештено код жуте пасареле (Петрићевац), тел. 051/354-758; 066/488-811.

Издајем двособан стан, полунамјештен, посебан улаз, на лужи период, приватна кућа, тел. 066/226-935.

Издајем једнособан стан и намјештену собу женској особи, тел. 051/352-756.

Издајем намјештену гарсоњеру, централно гријање, повољно, Крајишка 6, Бањалука, тел. 051/213-456.

Издајем намјештен стан, 80 м², други спрат, у центру Бањалуке, преко пута хотела "Палас", цијена 500 КМ/мј+режије, тел. 065/549-687.

Издајем намјештену гарсоњеру у Новој вароши - центар Бањалуке, тел. 065/620-595.

Издајем мањи двособан стан у Бањалуци, намјештен, централно гријање, близу кампуса, тел. 065/935-055.

Издајем стан 52 м² у ул. Крфска 52 А, први спрат, насеље Обилићево, тел. 066/286-456.

Издајем намјештен двособан стан у ул. Иве Андрића, центар града, тел. 065/636-545.

Издајем двособан стан на Паприковцу у приватној кући, намјештен, без гријања, тел. 065/281-340.

Издајем намјештену гарсоњеру, улица Јасмира Малчића бр. 6, 300 метара од Ауто-школе "Волан", тел. 065/858-064.

Бањалука - Лаушц, издајем стан, 40 м², полунамјештен, тел. 065/569-294.

Издајем комплет намјештен и опремљен двособан стан 62 м² са гаражом 15 м² у центру Београда за пословне људе, тел. 065/194-969.

Издајем двособан стан на првом спрату, намјештен са централним гријањем, тел. 051/284-629.

Издајем двособан стан, намјештен, насеље Анте Јакића, тел. 066/709-448; 066/080-040.

Издајем лијеп, двособан стан, централно гријање, празан, тел. 066/465-202.

Издајем двособан намјештен стан у Обилићеву, погодан за студенте и младе брачни парове, тел. 051/438-665.

Издајем повољно апартман, нова градња, потпуно опремљен с великим двориштем, даје се и могућност коришћења рибњака и излов рибе, те могућност изнајмљивања складишног простора, Слатина, тел. 066/719-466.

Издајем једнособан и двособан стан на Булевару 500 КМ, 450 КМ, тел. 065/140-027.

Једнособан намјештен стан у приземљу куће са посебним улазом за студенте, Стевана Булајића 12, Обилићево, тел. 065/983-590.

Издајем двособно намјештено поткровље, близу Зеленог моста, тел. 065/046-852.

Издајем намјештену гарсоњеру, посебан улаз, Краља Петра Другог бр. 8 Бањалука, тел. 066/532-268.

Издајем једнособан и двособан стан са централним гријањем, тел. 066/679-278.

Полунамјештен стан, спрат куће, посебан улаз, са централним гријањем, тел. 051/280-281.

Издајем нов стан 34 м² на Лаушу код "Јувенте", цијена 300 КМ, тел. 065/650-315.

Издајем врло повољно двособан намјештен стан, у улици Стевана Булајића 58 у Обилићеву, тел. 051/465-708, 051/465-726.

Издајем хитно празан комфоран двособан стан у "Титанику" у Борику на дужи период, тел. 065/636-545; 065/192-000.

Издајем двособан стан за три-четири студента, кабловска, интернет, тел. 065/742-400.

Издајем потпуно нов стан на Лаушу код "Јувенте", тел. 065/650-315.

Издајем намјештен комфоран стан 40 м², Браће Југовића 70, Обилићево, тел. 062/181-603.

Издајем намјештен двособан стан на Старчевици погодан за студенткиње, тел. 065/592-652.

Издајем једнособан стан, тел. 051/355-096.

Издајем намјештену гарсоњеру 26 м² у ул. Степе Степановића, тел. 066/601-533.

Издајем намјештен стан у приватној кући код "Космоса", тел. 065/528-247; 065/972-569.

Издајем прелијепо намјештен трособан стан у строгом центру код мексичког ресторана у стамбеној згради, централно, тел. 065/636-545; 065/192-000.

Издајем празан трособан стан, први спрат, ул. Ђуре Јакшића код ОШ "Јован Цвијић", на дужи период, тел. 065/636-545; 065/192-000.

Издајем намјештен једнособан стан, најближе "Чајавцу", двјема студенткињама или радницама, посебан улаз, с централним гријањем, тел. 051/303-852, 065/057-660.

Издајем намјештен двособан стан на Петрићевцу, са гријањем, близу школе, тел. 065/236-402.

Издајем једнособан стан у приватној кући, посебан улаз, ул. Триве Амелије 34, Росуље, тел. 065/420-496; 051/316-173.

Издајем двособан намјештен стан, централно, кабловска, за двије или три особе, Чаире, близу СУП-а, цијена 300 КМ, тел. 065/211-496.

Издајем студенткињама намјештену дворишну кућу, 200 КМ, Бањалука, Стипе Пандуревића 49, тел. 065/909-803.

Издајем стан на дужи период, нов, намјештен, двособан са дневним боравком, 450 КМ са укљученим гријањем, ул. Николе Пашића 16, Трн, тел. 065/310-799.

Издајем стан 65 м², намјештен, цијена 200 КМ, Божидара Аџије 39 А, тел. 065/470-842.

Издајем мањи стан са терасом, ново купатило, велика башта, 180 КМ, Петрићевац, ул. Његошева 62, тел. 051/355-135.

Издајем једнособан намјештен стан у Борику, централно гријање, кабловска, тел. 065/720-472.

Издајем стан у Трну код школе, Доситејева 26, тел. 066/157-733; 051/585-578.

Издајем двособан полунамјештен стан, ул. Стевана Марковића, насеље Росуље, Бањалука, тел. 051/311-572.

Издајем ненамјештен једнособан стан у "Интеграловој" згради младом брачном пару, тел. 065/217-909.

Издајем намјештен двособан стан код Самачког хотела под Старчевицом, тел. 051/464-842.

Издајем двособан намјештен стан, други спрат, Нова варош, 450 КМ, тел. 065/530-008.

Издајем једнособан намјештен стан, 50 м², на Петрићевцу, тел. 065/069-418.

Издајем два лежаја дјевојкама студенткињама, приватна кућа, 120 КМ по лежају, стан 80 м², одвојено, властито гријање, кабловска ТВ, близу Економског и Правног факултета, тел. 065/270-797.

Издајем намјештен стан за три студенткиње, све опремљено, цијена по кревету 90 КМ, звати од десет до 15 и од 20 до 22 часа, тел. 051/461-603.

Издајем двособан намјештен стан у центру Бањалуке, тел. 065/775-801.

Издајем двособан намјештен стан 60 м² у ул. Драге Малића, Анте Јакића, тел. 066/431-369.

Издајем једнособан и двособан стан, предност имају студенти, самци и пословни људи, тел. 064/449-9077.

ПОТРАЖЊА

Потребне двије дјевојке, стан у центру града без газда, цијена 150 КМ, тел. 065/561-087.

Тражим једну или двије цимерке у стану у згради, насеље Обилићево, тел. 38765787470.

У центру града тражим намјештен стан за изнајмљивање, тел. 066/357-709.

Тражим двије цимерке у стану, цијена 100 КМ, насеље Лазарево, тел. 065/723-150.

ПОСЛОВНИ ПРОСТОРИ

ПРОДАЈА

Продајем или издајем локал уз такси штанд и "Житопеку" у Обилићеву модеран вишенамјенски, укњижен, 50 м², Цара Лазара 43, тел. 051385131 ; 387 66 /154-289.

Продајем пословни простор - халу на плацу од 3.100 м², Бањалука - Туњице, тел. 065/549-687.

Продајем пословни простор 38 м² у Бањалуци, код "Мед. електронике", ул. Петра Рађеновића, цијена 850 евра/м², тел. 065/549-687.

Продајем кафић, 48 м², са баштом, употребна дозвола, вл. 1/1, ул. Раковачких рудара, тел. 065/683-125.

Продајем пословни простор у Бањалуци - Обилићево, Браће Југовића 29, цијена 2.300 КМ/м², тел. 065/549-687.

Продајем мотел са 12 соба, тел. 065/513-006.

Продајем или издајем пословни простор, 24 м², ул. Драгана Бубића 14А, тел. 065/699-569.

Продајем кафе-посластичарницу, 64 м², двоетажна, тел. 065/601-772.

Продајем пословни простор у центру 25 м², има паркинг, 100.000 КМ, тел. 065/538-573.

Продајем халу 25х15 метара са 2.600 м² земљишта, са плацем од 1.000 м² за породичну кућу у Вујновићима у близини аутопута, тел. 065/763-941.

Продајем пословни простор, 91 м², ул. Васе Пелагића, код Основног суда, тел. 065/631-613.

ИЗДАВАЊЕ

Издајем складишни простор са канцеларијом, око 180 м², у Трну на главном путу, тел. 387 65/539-888.

Издајем пословни простор, 18 м², за све намјене у Борику, преко пута Хипо банке, тел. 065/909-128 и 065/406-983

Издајем пословни простор девет м² у центру Бањалуке, тел. 065/602-883

Издајем пословни простор 85 м², 100 м² паркинг, клима, аларм, ул. Бранка Поповића 60, на главној улици, ниже "Интерекса". За све дјелатности представништво, апотека, банка и сл., тел. 38765/584-872.

Бањалука, ул. Бранка Поповића, преко пута мотела "Интер", издајем пословни простор од 70 м² са складиштем и паркингом од 200 м² на дужи период, тел. 387 65/668-382.

Издајем пословни простор у центру Прњавора, 20 м², тел. 065/603-637.

Издајем уређен пословни простор, 55 м², у ул. Веселина Маслеше (Господска улица), на другом спрату, тел. 066/649-723.

Издајем повољно подрум, 100 м² код Мљекаре, на главној улици, тел. 065/404-140.

Издајем пословни простор, 14 м², код позоришта у Бањалуци (у центру), тел. 065/672-186; 051/305-567.

Издајем пословни простор, 48 м², намјештен за кафић, са баштом, употребна дозвола, ул. Раковачких рудара, тел. 065/683-125.

Издајем повољно пословни простор, више намјена, 30 м², Лазарево, тел. 051/371-527; 065/566-527.

Издајем канцеларијски простор 12 м², приземље, Борик, тел. 065/512-292.

Издајем канцеларијски пословни простор 85 м² са централним гријањем, ужи центар града, ул. Р. Шипке 28, тел. 051/300-490; 065/176-559.

Издајем пословни простор, 142 м², ул. Јеврејска (пет канцеларија, клима, аларм), ламела 2, трећи спрат, десет КМ/м² (може и договор), тел. 065/623-658.

Издајем пословни простор, 40 м² у ул. Др М. Стојановића 93, тел. 051/314-180; 065/769-537.

Издајем пословни простор иза СУП-а, тел. 065/526-703.

Хитно и повољно издајем пословни простор 25 м² + башта 25 м², тел. 066/465-478.

Издајем пословни простор 70 м² у Зеленгорској улици, цијена по договору, тел. 051/312-742.

Издајем пословни простор од 35 до 150 м² са инвентаром, Душка Кошчице 22, Бањалука, тел. 065/526-532.

Издајем канцеларијски пословни простор, 100 м², са могућношћу подјеле на два простора од 40 и 60 м², Вождовачка 3, Росуље, тел. 065/528-419.

Издајем пословни простор 30 м² у центру Бањалуке, преко пута џамије Ферхадија, 800 КМ/мј.+режије, тел. 065/549-687.

Издајем канцеларију у центру Бањалуке, веома повољно, тел. 066/263-040.

Издајем пословни простор 48 м²/П у центру Бањалуке, преко пута хотела "Босна", 700 КМ/мј. + режије, тел. 065/549-687.

Издајем пословни простор, стари занатски центар, тел. 066/808-510.

Издајем локал 65 м² у Лакташима преко пута "Центрума", тел. 066/704-295.

Издајем пословни простор 20 и 200 м² центар Бањалуке, тел. 066/136-177.

Издајем пословни простор од 23 м² у улици Краља Алфонса XIII бр. 48, тел. 065/910-158; 065/564-008.

Издајем у центру Бањалуке пословне просторе различитих величина и намјена, тел. 065/522-838.

Издајем ресторан у функцији на Петрићевцу, папири уредни, цијена 600 КМ, тел. 051/355-572; 066/658-775.

Издајем локал 35 м² код "Интерекса", ул. Бранка Поповића 18, централно гријање, тел. 051/370-385.

Издајем пословни простор 18 м², Алеја Светог Саве 59, локал бр. 4, преко пута СД "Борик", тел. 051/461-019, 066/286-960.

Издајем пословни простор у улици Симеуна Ђака 25 м², дозвола за рад, тел. 051/427-242.

Издајем пословни простор (стан), 82 м², први спрат, у центру Бањалуке код РК "Центар", цијена 700 КМ/мј.+режије, тел. 065/549-687.

Издајем пословни простор, 42 м², ул. Паве Радана 12 а, у близини зграде Владе, тел. 065/974-716.

Издајем вишенамјенски пословни простор 190 м², код Ребровачке цркве, тел. 065/631-613.

Издајем намјештен канцеларијски простор 34 м², у ул. Душка Кошчице 22, Бањалука, тел. 065/526-532.

Издајем пословни простор 72 м², четири канцеларије, Јована Дучића 55, тел. 065/228-870.

Издају се пословни простори у кругу "Инџела", 300 и 250 м², тел. 051/450-281.

Фризерски салон у центру града, издаје галерију - идеално за маникир и пеникир, тел. 065/766-600.

Издајем повољно пословни простор од 42 м² у ул. Паве Радана 12 а Нова варош, тел. 065/974-716; 051/317-455.

Издајем пословни простор, 40 м², ул. К. бригада 95, транзитни пут преко пута "Чајавца", тел. 051/214-538; 066/063-931.

Издајем пословни простор на главној улици преко пута "Интерекса" у Бањалуци, тел. 065/613-351.

Издајем намјештен канцеларијски простор 34-50 м², ул. Душка Кошчице 22, Бањалука, тел. 065/526-532.

Издајем пословни простор, 25 м², у Росуљама, канцеларија или продавница са инвентаром на неколико мјесеци бесплатно, тел. 065/618-380.

Издајем пословни простор са употребном дозволом, 40 м², Карађорђева 5, тел. 066/006-271.

Издајем пословни простор у Занатском центру Старчевица, тел. 065/755-410.

Издајем пословни простор, 18 м², у пословном центру, први спрат, Јеврејска улица, 300 КМ, тел. 065/529-471.

Издајем 100 м² канцеларијског простора на првом спрату у ул. Веселина Маслеше 28 (Господска), тел. 066/649-723.

Издајем пословни простор, 22 м² + магацин за све намјене, употребна дозвола, јефтино, тел. 282-106; 065/635-449.

Повољно издајем пословни простор, стари занатски центар, тел. 066/808-510.

Издајем три канцеларије (просторије) са употребном дозволом, погодно за више намјена, тел. 051/466-112; 065/415-752.

Издајем пословни простор у Новој вароши површине 140 м², погодан за разне дјелатности, тел. 065/527-849.

Издајем вишенамјенски пословни простор 130 + 130 м², употребна дозвола, ул. Браће Подгорника 47, тел. 065/217-909.

Изнајмљивање канцеларија у Лакташима, локација "Центрум" маркет, Лакташи, тел. 066/117-186.

Издајем канцеларијски простор 22 м², ул. Грчка бр. 19, тел. 051/214-787.

Издајем у закуп канцеларијски пословни простор бр. 21, 16, 71 м², ул. Гундулићева 76, Бањалука, тел. 065/433-995; 065/ 539-673.

Издајем канцеларијски простор, 64 м², центар Бањалуке, Гундулићева 6 (три канцеларије, чајна кухиња, паркинг, аларм, централно гријање), тел. 065/971-991; 065/622-609.

Изнајмљујем 110 м² канцеларијског простора, центар Бањалуке, главна улица, шест паркинг мјеста, клима, гријање, употребна дозвола, тел. 065/666-435.

ГАРАЖЕ

ПРОДАЈА

Продајем гаражу, власник 1/1, 15 м², ул. Ђуре Ђаковића, Бањалука, тел. 065/614-050.

Продајем зидану гаражу, Краља Петра Карађорђевића бр. 3 код МУП-а, тел. 065/582-251.

Продајем зидану гаражу у центру, ул. Васе Пелагића 1, Бањалука код паркинга Раајфајзен банке, тел. 065/461-655.

Продајем зидану гаражу, ул. Скенреда Куленовића, 15 м², 1/1, тел. 065/512-013.

Продајем зидану гаражу, 20 м², у ул. Краља Алфонса, Бањалука, тел. 065/569-294.

Продајем повољно зидану гаражу у центру Бањалуке, изграђена 1975. године, без папира, тел. 065/370-454.

КУПОВИНА

Купујем или изнајмљујем гаражу у ул. Михајла Пупина, тел. 065/870-004.

ИЗДАВАЊЕ

Издајем гаражу у ул. Саве Мркаља код М. факултета, тел. 065/587-598.

Издајем гаражу 50 м² за складиште или механичарску радњу, Паприковац, тел. 066/306-559.

Издајем гаражу и празан спрат куће, повољно, тел. 065/297-962.

ПЛАЦЕВИ

ПРОДАЈА

Продајем имање 7,5 км од Бањалуке, тел. 065/857-636.

Продајем плац 3,2 дунума у Кобатовцима, поред аутопута Бањалука-Градишка. Цијена по договору, тел. 065/367-498.

Продајем плац уз Врбас, између Водовода и Карановаца, девет километара од центра Бањалуке, тел. 387 65/474-242; 051/306-498.

Бањалука, Приједчани продајем два плаца по 824 м², уз асфалт десно, цијена 20 КМ м² и шуму 2.779 м² фиксно 10.000 КМ, тел. 38765/333-966, 051/212-981.

Продајем два дунума земље у Горњој Чесми, тел. 066/391-425.

Продајем 20 дунума земље поред магистралног пута Приједор - Бањалука. Погодно за индустријски погон, тел. 051/317-719.

Продајем плац, воћњак виноград, шума, локација Дервента, тел. 065/917-002.

Продајем земљиште, 1.500 м², уз Врбас у Трну, предвиђена градња куће 10х10 П+С+М, цијена 55.000 КМ, тел. 065/763-941.

Продајем плацеве површине 971, 772 и 844 м² у Драгочају у близини болнице, уз асфалт, цијена 20 КМ/м², тел. 065/763-941.

Продајем плац - земљу у Чардачанима 20.000 м², цијена 23 КМ/м² (рег. план, двије хале -вода+струја+маг. пут), тел. 065/549-687.

Продајем плац, земљу 11.500 м², 120.000 КМ, Крмарице, може замјена за стан, тел. 065/549-687.

Продајем парцелу у Мотикама, 1.200 м², струја, градска вода, папири уредни, тел. 065/375-853.

Продајем плац - земљу, 8.000 м², Бањалука - Кумсале код "Витаминке", погодно за станоградњу, тел. 065/549-687.

Продајем плац, 350 м² у Дебељацима, повољно, тел. 051/436-300; 066/391-747.

Продајем у Бањалуци, у Чесми, плацеве 820 м², 870 м² и 503 м², тел. 065/698-012.

Продајем 9.000 м² шуме код Челинца, повољно и за градњу, поред асфалта и ријеке, тел. 065/825-773.

Продајем плац, 1.000 м², у Крминама, под боровима и плац од 1.900 м² у Великом Блашку, тел. 065/636-545.

Продајем плац на Павловцу, тел. 051/217-507.

Продајем 4.000 м² плаца у Великом Блашку и плац од 1.000 м² на Крчмарицама, близина воде и струје, тел. 065/636-545; 065/355-359.

Продајем осам дунума земље, цијена 3.000 КМ/дунум, тел. 065/189-137.

Продајем плацеве у Шарговцу, код задње аутобус станице по 500 м², вл.1/1, цијена већ од 20 КМ/м², тел. 066/294-247.

Продајем плацеве у улици Косте Јарића бр. 16, тел. 065/459-827.

Продајем плац, 1.400 м², улица Жарка Згоњанина, удаљен 2,5 километара од центра града, цијена 25 КМ/м², тел. 065/199-199.

Продајем 7.000 м² обрадиве земље за све намјене у Горњим Карајзовцима (Лијевче поље) код ОШ "П. Кочић", вл. 1/1, тел. 051/214-567.

Продајем у Бањалуци земљу, 6.700 м², уз магистрални пут за Приједор, тел. 065/698-012.

Продајем плац 2.049 м² вода, струја, телефон, прилаз, 1/1, Мишин Хан, тел. 066/063-560.

Продајем плац на четири км од града, улица Липљанска код пумпе "Жак", тел. 051/464-603; 066/382-381.

Продајем плацеве и парцелу шуме, испод цијене, Понир, Бањалука, седам км од центра, тел. 065/268-156.

Продајем плац, 900 м², уз Врбас у Трну иза основне школе, тел. 065/601-772.

Бањалука - Залужани - приједорска петља, продајем 7,5 дунума земље, могућ улаз и излаз са аутопута, предвиђена хала, тел. 065/569-294.

Бањалука, Дервиши, продајем три плаца, иза "Обија", тел. 065/569-294.

Продајем плац, 600 м², улица Вида Њежића, Бањалука, тел. 065/857-159.

Градишка - Драгељи, продајем 13 дунума земље поред пута Градишка - Турјак, од аутопута пет километара, тел. 065/569-294.

Продајем више плацева у Кољанима, повољно, тел. 065/299-792.

Продајем осам дунума земље, све 1/1, у Новој Тополи, насеље Крајишник код Градишке, тел. 00385 52/543-601.

Земун - Грмовац, продајем плац, 1.200 м², цијена 25 евра по м², тел. 065/242-873.

Бањалука - Мишин Хан продајем 57.600 м² земље, тел. 065/569-294.

Продајем плац 1.000 м², 1/1, са два монтажна објекта - вода, струја, зелена ограда, 400 м од базена Лакташи, тел. 051/282-772.

Повољно продајем плацеве 1/1 код мотела "Брвнара", Горње Мотике, тел. 066/111-371.

Продајем плац на мору, 454 м², Милна, Брач, цијена повољна, папири уредни, пут, вода, струја, тел. 066/818-425.

Продајем плацеве 1/1 Ребровац, спој ул. Вида Њежића и Тузланске, тел. 065/697-245.

Продајем повољно плацеве поред ријеке у Слатини и околини, тел. 065/964-929; 588-150.

Продајем 2,2 дунума земље, малу викендицу са струјом у Великом Блашком, врло повољно, тел. 051/462-032.

Продајем плац 350 м², са дозволом, Врбања, Р. Петровића, тел. 065/644-713.

Лакташи - Маховљани продајем 27 дунума земље уз пут Лакташи - Градишка, тел. 065/569-294.

Продајем плацеве у Крупи на Врбасу, десна обала, тел. 066/648-756.

Продајем плац од 600 м² ул. Благоја Паровића, дозвољена градња, власништво 1/1, тел. 065/716-250.

Продајем више плацева у Трну, тел. 066/284-363.

Александровац, плацеви, продаја, 1/1, дозвољена градња, сви УТУ, тел. 065/397-088.

Продајем у Бањалуци на Бањ брду 6.500 м² земље, повољно, тел. 065/698-012.

Продајем плац 636 м² на почетку Мотика код водоторња, удаљеност од центра шест километара преко парка Паприковац, пут, вода, струја, 24 КМ/м², тел. 066/668-786.

Бањалука - Дракулић, продајем два плаца, тел. 065/569-294.

Продајем плац 600 м², Н. Пивашевића, Ада, тел. 065/644-713.

Продајем два плаца код школе у Мотикама, власништво 1/1, плацеви имају воду, струју и пут, тел. 065/618-505, 00385 98/262-017.

Продајем два дунума земље, Горњи Дракулић, ул. Млађе Ћусића 195, тел. 051/381-358; 066/671-493.

Продајем плац, 420 м², у Крупи на Врбасу уз саму обалу ријеке, тел. 065/538-602.

Продајем плац 650 м², Петрићевац, Бањалука, 100 КМ/м², тел. 065/170-792.

Продајем грађевински плац, 800 м², код "Тропика", ул. Драгана Бубића, предвиђена

градња куће 12х12, П+2+М, тел. 065/763-941.

Продајем плацеве са воћњаком, 1/1, 1.100 м², Велико Блашко, струја, вода, цијена 5.500 КМ, тел. 051/436-448.

Продајем четири дунума земље у Јаблану, Бањалука, тел. 065/569-294.

Продајем плац на Ади, тел. 066/091-091.

Продајем 4.260 м² земље у Јаблану за 25.000 КМ, тел. 065/601-772.

Продајем десет дунума шуме, Алексићи - Царевина, тел. 065/560-345.

Продајем плацеве, 1/1, Борац-Александровац, 3.800 м², дозвољена градња, могу плацеви а може све, тел. 065/401-453.

Продајем плац за кућу 600 м² у Пријечанима - шест километара од центра Бањалуке (кућиште), регистрована струја и вода на плацу, асфалт, 1/1, тел. 051/258-643, 065/970-068.

Продајем повољно 1.700 м² земље у Крупи на Врбасу, струја, вода, асфалт, повољно, 1/1, тел. 051/218-415; 216-067.

Продајем у Мотикама 30 дунума земље, ограђено, може и плацеви, тел. 066/325-606.

Продајем плацеве у Шушњарима, асфалт, струја, вода, све 1/1, посједује урбанистичку сагласност, све плаћено, укупно 3.000 м², тел. 061/107-264.

Продајем земљу у Друговићима, четири дунума, тел. 051/518-170.

Продајем имање у Косијерову код Лакташа, цијена по договору, тел. 065/622-572.

Продајем плац у Ади, Владислава Скарића, тел. 065/601-772.

Бањалука - Кулани продајем 14 дунума земље, тел. 065/569-294.

Продајем у Мађиру ограђен плац, вода, струја, све 1/1, повољно, тел. 065/008-451.

Продајем 4,5, десет, и 14 дунума земље у Маховљаника уз главну улицу, тел. 066/791-259.

Продајем 11 дунума земље у Дракулићу, 60.000 КМ, повољно, тел. 065/925-186.

Продајем 1.800 м² земље у пољу - 300 м од улице, тј. од аутобуске станице, цијена по договору, тел. 065/624-480; 309-032.

Продајем плац у Куљанима, тел. 065/601-772.

Продајем земљиште пов. 5.800 м² у Вујновићима у близини надвожњака, предвиђена грађна хале 40х40 метара, тел. 065/763-941.

Продајем плацеве од 500, 800, 900 и 1.000 м² у Куљанима у близини гробља, цијена 20 КМ/м², тел. 065/763-941.

Продајем плац 500 м², 1/1, асфалт, струја, вода, дозвољена градња, ул.Узланска 76, Старчевица, тел. 051/424-876; 066/523-197.

Продајем плац у ул. Јована Рашковића - Паприковац, тел. 066/152-155.

Продајем 18.831 м² шуме у Драгељима - Градишка, тел. 065/569-294.

Продајем плац 736 м², ул. Вида Његошића, повољно, тел. 051/436-300; 066/391-747.

Продајем плацеве на Старчевици у ул. Косте Јарића 16, тел. 051/429-331.

Продајем плац од седам дунума и викендицу у Ријечанима, четири километра од Лакташа, тел. 065/955-895.

Продајем више плацева у Дервишима, од 444 до 587 м², вода и струја, уз Врбас, тел. 065/698-012.

Продајем плац, 958 м², на почетку улице Старог Вујадина, код "Еко-бела", Старчевица, тел. 065/085-097.

Продајем више плацева по 500 м² Сарачица уз асвалтни пут према Чокорским пољима од центра 65 КМ на плаћу вода, струја телефон, тел. 051/305-585; 065/607-482.

Продајем повољно плацеве у Павловцу, тел. 065/902-744.

Продајем плац 700 м² у ул. Војводе Пријезде, Бушак, тел. 370-138; 370-385.

Продајем повољно два плаца у улици Франца Шуберта, Лауш 2, дозвољена градња кућа за становање, тел. 051/437-862.

Продајем плац 2.000 м², 1/1, на Старчевици, папири уредни, вода, струја, асфалт, канализација, цијена 35 КМ по 1 м², тел. 065/465-516.

Повољно продајем два плаца по 1.000 м² уз асфалтни пут Сарачица - Чокорска поља, тел. 051/305-585; 065/607-482.

Продајем плац 430 м² налази се према Сршцу 1,5 км од Лакташа, струја, вода, телефон, цијена 30 КМ/м², тел. 065/378-617.

Продајем плац од 1.650 м² у Куљанима, уз пут, предвиђена градња двије породичне куће, вода, струја, цијена 35.000 КМ, тел. 065/763-941.

Продајем 23 дунума шуме у општини Лакташи, цијена 600 евра по дунуму, тел. 051/355-872.

Продајем плац од 500 м² у ул. Слободана Дубочанина на Старчевици, тел. 065/651-229.

Продајем два дунума земље на Туњицама у ул. Суботичка, преко пута "Норе пласт", тел. 066/325-606.

Продајем седам дунума земље у Слатини, тел. 051/217-507.

Продајем плац са подументом и 3,5 дунума земље, цијена повољна, налази се близу Клашница, тел. 066/931-671; 051/302-742.

Продајем плац у Драгочају код Бањалуке погодан за изградњу куће или викендице, тел. 00464/5512-394.

Продајем у Шарговцу плац, 940 м², 1/1, повољно, тел. 051/388-094; 066/252-990.

Продајем повољно дунум земље под воћем у близини бање Слатина, тел. 065/964-929; 588-150.

Продајем 3,5 дунума земље у Чокорском пољима, 200 м од коњичког клуба, струја, струја и вода обезбијеђени, тел. 066/646-702.

Продајем мање плацеве цијена повољна налазе се близу новог аутопута близу Клашница, на почетку Јакуповаца, тел. 066/467-752.

Продајем 3.000 м² земље у Рамићима, цијена по договору, тел. 065/636-319.

Продајем плац са подументом цијена повољна и 3,5 дунума земље у Клашницама код новог аутопута, тел. 065/159-677.

Продајем мање плацеве на почетку Јакуповаца близу новог аутопута, цијена повољна и 2,5 дунума земље, тел. 066/467-752.

Продајем повољно шест дунума земље у Чесми, власништво 1/1, може и замјена за мањи стан у Бањалуци уз моју доплату, тел. 065/141-668.

Продајем повољно плац 1.700 м², четири и по километра од центра града, за градњу куће - викендице, насеље Павловац, Бањалука, тел. 051/282-106; 065/635-449.

Продјем два дунума земље на почетку Јакуповаца близу новог аутопута цијена повољна, тел. 051/302-742.

Продајем плац у центру Лакташа иза "Глигић пумпе", 1.000 м², тел. 066/357-709; 065/235-816.

Бањалука - Радињача, продајем пет дунума земље, а може и један дунум, тел. 065/569-294.

Продајем земљиште, 27.000 м², у Куљанима, у близини продавнице "Лукан", цијена седам КМ/м², тел. 065/763-941.

Продајем плац у Мотикама, површине 4.500 м², погодан за цијепање на мање, цијена по договору, тел. 066/357-709; 065/235-816.

Продајем земљу у Блашку, 4,5 дунума, вода, струја, пут, повољно, тел. 387 65/561-328.

КУПОВИНА

Купујем земљу за воћњак, цијене до 500 КМ по дунуму, тел. 066/641-546.

КИОСЦИ
ПРОДАЈА

Продајем мањи киоск постакљен са свих страна, погодан за чувара, цијена 300 КМ, тел. 066/679-527.

Продајем киоск површине десет м² са тендом, тел. 065/745-366.

ИЗДАВАЊЕ

Издајем киоск на Хисетама, тел. 065/682-573.

СОБЕ
ИЗДАВАЊЕ

Издајем собу са кухињом и купатилом, посебан улаз (дворишна кућа), тел. 066/093-105.

Издајем двокреветну собу са централним гријањем, кухињом, купатилом и посебним улазом, Обилићево, тел. 387 65/515-135.

Издајем студентима двије двокреветне собе, кухиња, купатило, гријање, централно, центар, тел. 066/240-360; 387 65/585-524.

Двокреветна соба за двије студенткиње - ученице, централно гријање, 100 КМ по особи, Момчила Поповића 4, тел. 065/759-929.

Издајем собу студенткињама, непушачима, тел. 051/254-589;065/462-384.

Издајем намјештену собу, посебан улаз и купатило, Карађорђева 259, Лауш, тел. 051/281-948; 066/114-644.

Издајем намјештену гарсоњеру за студенткиње, све ново, ул. Саничких жеталаца 28, близу факултета, тел. 065/485-654.

Издајем студентима двокреветну собу у згради са централним гријањем, тел. 051/437-378.

Издајем лежај и тражим цимера студента, приватна кућа, 130 КМ по лежају, стан 50 м², одвојено, властито гријање, кабловска ТВ, близу Економског и Правног факултета, тел. 065/270-797;.

Издајем собу дјевојкама, употреба кухиње, код студентског дома, тел. 051/ 460-514.

Издајем двокреветну собу студентима, тел. 066/652-224.

Издајем студентима собу у згради са централним гријањем, тел. 051/436-065.

Издајем собу студентима у Борику код кампуса, у ул. Живојина Мишића, Бањалука, тел. 051/255-715; 065/823-034.

У центру Бањалуке издајем једнокреветну намјештену собу са градским гријањем, тел. 065/573-046.

Повољно издајем двокреветну собу са употребом кухиње за двије студенткиње у згради, насеље Обилићево, цијена по лежају 140 КМ - урачунате режије, тел. 066/777-923.

Издајем намјештену собу са два лежаја са централним гријањем, ул. Гаврила Принципа 32, Обилићево, код Апеирона, тел. 065/900-474.

Издајем студенткињама двокреветну собу, Борик, близу факултета (Кампус), тел. 051/257-240; 065/005-782.

Издајем собу за студента, само женске особе, тел. 051/463-296.

Издајем у центру Бањалуке једнокреветну собу у кући, употреба кухиње, купатила, цијена 150 КМ са режијама, тел. 065/384-318; 051/314-932.

Издајем једнокреветну собу студенткињи непушачу, близу Економског факултета, стамбена зграда, тел. 065/299-792.

Издајем намјештену собу са купатилом, централно, кабловска, посебан улаз, Лакташи, тел. 066/323-935.

Издајем двије једнокреветне собе у ул. Милоша Обилића 50, Обилићево, тел. 065/616-966.

Издајем собу са купатилом на Старчевици, тел. 065/026-193.

Издајем студенткињама двокреветну намјештену собу, посебан улаз, кухиња, дневни боравак, купатило, гријање, близу факултета, тел. 051/436-587; 065/668-870.

Издајем студентима (мушкарцима) једнокреветну и двокреветну собу, насеље Обилићево, тел. 051/302-196.

Издајем ђацима или студентима прве године двокреветну собу у Борику, тел. 065/735-506.

Издајем собу са централним гријањем у Новој вароши, ул. Његошева, тел. 303-073.

Издајем собу студенткињи или студенту, центар преко пута парка "Петар Кочић", тел. 066/699-054.

Издајем собу запосленим лицима у центру града, гријање, кабловска ТВ, тел. 066/792-751.

Издајем непушачима једнокреветну или двокреветну собу, као и лежај у двокреветној соби, са одличним гријањем, у насељу Нова варош, тел. 051/315-890; 065/530-861.

Издајем двокреветну собу, студентима, са интернетом, посебан улаз и централно гријање, близу факултета, тел. 051/438-590; 066/625-907.

Издајем двокреветну собу са кухињом и централним гријањем, Гаврила Принципа 46 Б, Обилићево, цијена по договору, тел. 051/463-484; 066/896-706.

Издајем двокреветну собу са гријањем, под Старчевицом, тел. 065/825-601.

Издајем двије двокреветне собе, посебан улаз, централно гријање, дневни боравак, два купатила, тел. 051/281-664 065/523-246.

Издајем собу у трособном стану двјема дјевојкама, центар града, повољно, тел. 051/272-066.

Издајем двије једнокреветне собе са заједничким купатилом и кухињом са централним гријањем - спрат куће за дјевојке, тел. 051/439-889.

Издајем студентима двокреветну собу са централним гријањем, интернетом, посебан улаз, близу Универзитетског центра, тел. 051/438-590; 065/093-187.

Издајем студенткињама двокреветну собу у стамбеној згради, централно, употреба кухиње, кабловска ТВ, тел. 065/713-688.

Издајем двије двокреветне собе са два WC-а, купатилом, кухињом, тел. 066/173-422; 066/652-224.

Издајем у Борику двокреветну собу за два студента, тел. 066/202-225.

Издајем собе, тел. 065/546-658; 066/934-593.

Издајем професорима и студентима двокреветну собу или лежај, преко пута кампуса, тел. 051/255-425; 066/834-204.

Издајем двије двокреветне собе дјевојкама, посебан улаз, централно гријање, одлични услови, Нова варош, Бањалука, тел. 051/305-072.

Издајем дјевојкама једну двокреветну и једну једнокреветну собу, насеље Обилићево, у стамбеној згради, тел. 065/301-515.

Издајем двије двокреветне собе, посебан улаз, централно гријање, тел. 051/281-664; 065/523-246.

Издајем студенту мушкарцу непушачу собу у центру града, тел. 065/797-368.

Издајем студентима двокреветну собу у стану са централним гријањем у близини Универзитета, тел. 065/491-077.

Издајем студентима собе у близини факултета, све намјештено са гријањем, тел. 065/938-992.

Издајем двокреветну собу дјевојкама, употреба кухиње, купатила, ТВ, кабловска, Обилићево, тел. 063/893-982.

Издајем двокреветну собу у центру града дјевојкама, тел. 065/321-551.

Издајем собу са употребом кухиње, ул. Скендера Куленовића 103, тел. 461-574.

Издајем једнокреветну собу студенткињама, употреба кухиње и купатила, стабена зграда, централно гријање, тел. 051/4464-458.

Издајем студентима намјештене двије собе у центру града, цијена по соби 125 КМ, тел. 065/801-074.

Издајем двокреветне и једнокреветне собе, кабловска, централно гријање, тел. 051/312-055.

Издајем собу двјема дјевојкама у стамбеној згради, централно гријање, Борик, тел. 066/219-543.

Издајем једнокреветну собу дјевојци, центар града, Ф. Г. Лорке 23, тел. 065/228-768.

Издајем једнокреветну собу, употреба чајне кухиње, посебан улаз, ул. Максима Горког 36, тел. 066/722-186.

Издајем собу дјевојкама, употреба кухиње, тел. 051/460-514.

Издајем собу за студенте или ђаке у ул. Новице Церовића, тел. 251-183.

Издајем дјевојкама двокреветну собу, централно гријање, купатило, вешмашина, кухиња, ТВ у соби, интернет, 100 метара од моста Венеција, тел. 066/248-894.

Издајем намјештену собу на Петрићевцу, тел. 051/354-473.

Издајем студенткињама двокреветну собу у центру, употреба купатила, ниша, гријање, засебан улаз, 130 КМ, тел. 065/561-328.

У центру града издајем двокреветну собу са кухињом, купатилом и ТВ, тел. 065/660-459.

Издајем намјештену собу у кући, употреба кухиње и купатила, тел. 051/454-568.

Издајем двокреветну собу у стамбеној згради, гријање, купатило, чајна кухиња, кабловска ТВ, Борик, тел. 051/251-182; 065/664-698.

Издајем једнокреветне и двокреветне намјештене собе, интернет, кабловска, посебан улаз, 120 КМ по члану у двокреветним, тел. 065/846-566.

Издајем повољно собу са купатилом, ул. Браће Кукрика 13 А, Ада, тел. 066/432-261.

Издајем собу са гријањем ђацима и студентима, посебан улаз Обилићево, тел. 065/613-398.

Повољно издајем намјештену собу студенту, централно гријање, употреба кухиње и купатила, погодно за студенте ПМФ-а, тел. 051/301-109.

Издајем студентима собе, централно гријање, кухиња, купатило, све одвојено, са балконом, близу Економског факултета, тел. 066/936-759.

Издајем намјештену собу са гријањем, тел. 065/062-707.

Издајем собу студентима, посебан улаз, кухиња, купатило, централно, ТВ, интернет, тел. 065/491-942; 065/642-920.

Издајем двокреветну собу, посебан улаз, тел. 051/463-392.

Издајем озбиљној студенткињи собу са балконом у центру града, гријање, кабловска, цијена повољна, звати послије 17 часова, тел. 051/313-477.

Издајем двокреветну собу, купатило и кухиња, централно гријање, пет минута од центра, тел. 051/211-892; 065/228-840.

Издајем двокреветну собу у Обилићеву, зграда, централно гријање, интернет, кабловска ТВ, са употребом кухиње и купатила, тел. 065/346-260.

Издајем женским особама собу у стану у згради, улаз одвојен, повољно, све као у стану, парно гријање, тел. 066/546-523.

Издајем двокреветну намјештену собу за студенте мушкарце, Кочићев вијенац, тел. 065/512-013.

Издајем студенткињама или ученицама намјештену двокреветну собу са купатилом, посебан улаз, Обилићево, тел. 051/464-366; 065/988-020.

Издајем намјештену собу са употребом кухиње и купатила у ул. Драге Малића бр. 13, тел. 051/216-011.

Издајем собу двјема и једној дјевојци, Паприковац, тел. 066/306-559.

Издајем намјештену кухињу и собу, улаз посебан, издајем и једну собу намјештену за студенте, тел. 051/306-282.

Издајем студентима собу са централном гријањем, намјештена, у близини факултета, тел. 066/736-759.

Издајем студентима једнокреветну и двокреветну намјештену собу у близини Правног факултета, тел. 066/736-759.

Издајем собу ученици или студенткињи у ул. Васе Пелагића 50, тел. 051/319-267.

Издајем собу за једну дјевојку, студента, у Борику, повољно, тел. 252-054.

Издајем собу за дјевојку, центар, код Медицинског факултета, тел. 051/216-146; 064/423-6612.

Издајем студентима мушкарцима, непушачима, собу у центру града близу факултета, тел. 065/797-368.

ПОТРАЖЊА

Старијој жени потребна ненамјештена соба или дворишна зграда до 100 КМ, тел. 066/937-779; 066/931-779.

ВИКЕНДИЦЕ
ПРОДАЈА

Продајем викендицу, општина Лакташи - Јакуповци, повољно, тел. 066/391-747.

Продајем викендицу и 1.500 м² плаца (воћњака) у Ријечанима код Лакташа, грађевинска, урбанистичка дозвола, 1/1, хитно, тел. 065/636-545.

Продајем викендицу (девастирану), код Слатине у Горњим Кадињанима, од Бањалуке 18 км, струја, асфалт, воће, ограда, 40 м од ријеке, тел. 065/319-295.

Продајем повољно више викендица и плацеве у Слатини и околини, тел. 065/964-929; 588-150.

Продајем викенд кућу у Гламочанима, струја обезбијеђена, вода обезбијеђена, пут асфалтиран, тел. 051/215-672.

Продајем или мијењам за стан викендицу - кућу у Шушњарима, тел. 065/797-368.

Продајем маћу викендицу и пет дунума земље у Шушњарима, тел. 065/797-368.

Бањалука - Крчмарице, викендица 6х4,5 метара са 2.000 м² земљишта, са погледом на Бањалуку, цијена 35.000 КМ, тел. 065/763-941.

Продајем усељиву викендицу на два дунума земље, цијена 20.000 КМ, хитно, тел. 065/964-929; 588-150.

Продајем викендицу на путу Бањалука - Јајце, осам километара од Бањалуке, има воду и струју, веома повољно, тел. 065/955-895.

Продајем викендицу од 110, на земљишту површине 1.100 м² у Горњој Слатини, тел. 051/257-206, 065/218-467.

Продајем викендицу у Чардачанима, нова градња, струја, вода, тел. 065/966-808; 065/581-773.

Продајем викендицу у Слатини са 3.200 м² земље, 35.000 КМ, тел. 065/652-344.

Продајем викенд кућу на Крчмарицама 7х8 м, три дунума земље под воћем, вода, струја, асфалт, тел. 066/449-683.

Продајем недовршену викендицу 6х7, П+С са 1.500 м² земљишта у Драгочају код болнице, тел. 065/763-941.

МОТОРНА ВОЗИЛА
ПРОДАЈА

Продајем "ауди А3", 98. г.п. 1.9 TDI; 66 KW, регистрован до 7/13, урађен велики сервис, аутомобил у одличном стању, цијена 7.500 КМ, тел. 065/472-515.

Продајем "форд ескорт" караван, 1.6 кубика, 16 V, бензин, 1997. г. п., регистрован до децембра 2012. године, клима, серво, ABS, ел. подизачи, аир бег, тел. 065/528-238.

Продајем "шкоду октавију" 1,9 TDI, класик 66 KW, дизел, 2004. г. сива металик 230000км Сер. књига. Цијена 8900 КМ, тел. 387 65/179-949.

Продајем "астру 1.7 DTT", год. 2003, регистрована до 8.2013, цијена 7.800 КМ, тел. 38765/911-775.

Продајем "голф 4", 1.6, 74 KW, 2000. г.п., аларм, клима, алу-фелгe, даљинско закључавање, ел. подизачи, ел. ретровизори, CD - MP3, четири аирбега, рег. до 2/13, 6.650 КМ, тел. 38765/257-124.

Продајем "пежо 407" сиве боје, 2.0/100, аутоматик, регистрован до 5/013, прешао 180.000 км, тел. 065/613-446.

Продајем "голф 1" дизел, 83. г.п., регистрован, у добром стању, тет бршина, цијена по договору, тел. 066/225-356.

Продајем "ауди 100 4", 2,5 TDI година производње 1992., регистрован, "ауди 100 С4" 2,3 бензин г.п. 1992, стране таблице, тел. 065/613 - 054.

Продајем повољно "стојадина" 1986. г.п. исправан, регистрован, тел. 051/466-170; 065/192-390.

Продајем бијели "голф 2", дизел, срећен мотор и регистрован, рађен за лично коришћење, тел. 065/397-138.

"Форд ескорт" 1.3 бензин 1992. г. п., регистрован до маја 2013. године, тел. 065/365-163.

Продајем "ауди 80 (јаје)", 1990. година производње, 1.9. бензин, тамнозелена боја, екстра очуван, тел. 065/639-713.

Продајем "октавију 1,9", г. п. 2000, тек регистрована или мијењам за јефтинији аутомобил, тел. 065/541-075.

"Голф IV", крај 2001. лимузина 1.9 TDI, тек увезен из Њемачке, све плаћено до регистрације, екстра стање, тел. 065/417-119.

Продајем "шевролет круз" стар 12 мјесеци, црни, металик, може замјена, секвент гас, тел. 065/587-598.

Продајем камион хладњачу фургон "фијат", комбиновани са термо кингом, пет тона, погодан за угоститељство, цијена 6.000 КМ, тел. 065/585-733.

Продајем "корсу 5", 2000. г.п., регистрована, тел. 066/399-121.

Продајем "опел корсу", 1.2, г.п. 2000., регистрована, нове гуме, клима, тел. 066/399-121.

Продајем "рено меган", 1998. годиште, прешао 155.000 км, DTI 1.9, клима, серво, регистрован, цијена по договору, тел. 065/014-320.

"Фијат браво" 1.8, 16 V GT, 1999. г.п., регистрован до 8/2013, фул опрема, клима, алуминијумски точкови, нове гуме, топ стање, повољно, тел. 065/833-659.

Продајем "југо корал" 55 GVL, г.п. 1989, регистрован до јануара 2013. цијена по договору, тел. 065/905-823.

Продајем "астру"1.7 DTI, 2003. годиште, регистрована до 8/013. прешла 135.000 КМ, цијена 7.800 КМ, тел. 065/911-775.

Продајем камион "форд белфорд", носивост тет тона, исправан, очуван, ал. странице каросерије, нерегистрован, цијена по договору, тел. 065/644-550.

Продајем "југо 45", година производње 1989, очуван, регистрован до 29.11.2012. године, цијена 550 КМ, тел. 051/436-427.

Продајем "опел ида кадет", лимузина, год. производње1989, 1,3 бензин, регистрован, тел. 066/543-099, 051/436-325.

Продајем мотоцикл, 200 цм^3, повољно, тел. 065/631-613.

Продајем "опел калибру 2.0i", 16 V, 1990, очувана, клима, алу. фелге, црна боја, истекла регистрација, повољно, могућа замјена, Бањалука, тел. 065/843-252.

Продајем "форд сијеру 1.8" лимузина, 90, нови модел, тамноцрвена, очувана, истекла регистрација, повољно, Бањалука, тел. 065/549-568.

Продајем "голф 4" караван, 2002. г.п., прешао 129.000, оригинал црвени, супер сачуван, 1.900 кубика, цијена 11.000 КМ, тел. 051/460-290.

Продајем "мерцедес Е 300" ТD 1997, тел. 065/631-613.

Продајем "пежо 205", 1987. годиште, бензин+гас, регистрован до марта 2013, тел. 065/761-383.

Продајем "ауди" 100 щ дизел, година производње 1986., тел. 065/471-158.

Продајем "фијат палио" гн. 2000, четворо врата, тел. 066/974-296.

Продајем "алфа ромео" 1.600 бензин, 85 КV, 1999. годиште, клима, у одличном стању, тел. 065/569-294.

Продајем "VW sharan" 1,9 TDi, крај 2004. г., аутоматик, у одличном стању, повољно, фул опрема, тел. 065/491-942; 065/642-920.

Продајем "голф 2", у добром стању, цијена повољна, тел. 065/580-337.

Продајем "фијат пунто" 1,7 дизел 3.000 КМ, регистрован, бијеле боје 1998. г. п., тел. 065/909-803.

Продајем "веспу јамаха", 1988. годиште, у неисправном стању, цијена 430 КМ, тел. 066/187-866.

Продајем "југо 55 корал" г.п. 1989. регистрован до 12.1.2013, тел. 065/905-823.

Продајем "ситроен ксара" 2.0 HDI, г.п. 2001, повољно, регистрован, тел. 065/526-282.

Продајем "голф 4", 1998. год. производње, TDI 66 KW, 5 врата у екстра стању, цијена 8.400 КМ, тел. 065/612-185.

"Нисан тарго кабриолет" 100 NH 2.0и, 1994, кожа, спојлери, 150 КС, алу. фелге, регистрован, бијела боја, 220 км/ч, 3.500 КМ, тел. 065/317-474.

Скутер "јамаха" 125, 1994. г. п., очувана, комплетна, први лак, 110 км/ч, истекла регистрација, Бањалука, 799 КМ, тел. 066/659-817.

"Форд орион дизел", 1986. г. п., пет брзина, солидан, четворо врата, истекла регистрација, црна боја, повољно, Бањалука, тел. 065/416-311.

Продајем "мерцедес" Е 220 CDI, 02 аутоматик, кожа, силвер, регистрован, алу. фелге, 13.500 КМ, могућа замјена - јефтинije, Бањалука, тел. 065/204-890.

Продајем "голф 2" 1.6 дизел, истекла регистрација, мотор генерално урађен, лимарија солидна, тел. 066/779-716.

Продајем "голф II", 1986. година, бензин, регистрован до априла 2013. године, повољно, тел. 065/626-109.

Продајем "форд транзит" 88. г.п., теретни, одјављен, 1.600 КМ, тел. 065/218-600.

Продајем "пежо 306" 1,9 дизел, 1995. г.п., у одличном стању, тел. 065/528-247.

Продајем професионалну машину за полирање аутомобила (нова), пет година гаранција, 130 КМ, тел. 065/826-640.

Продајем "мерцедес С" 220 CDI, 2002. година, црне боје, регистрован, у одличном стању, тел. 065/622-173.

Продајем "мерцедес" А класа 1,7 CDI 2001. г.п. у супер стању, може замјена за јефтинije, тел. 065/528-247.

Продајем "голф 2", бензинац, г. п. 1987, 40 KW, запремина 1.263 цм^3, цијена 1.650 КМ, тел. 065/056-378.

Продајем "голф 4" 1.9 TDi, дизел, 66 KW, металик, тамнозелени, г. п. 2002, цијена 8.200 КМ, тел. 066/799-667.

Продајем за "школу фаворит" сегмент за кочнице, разводна капа, релеј, предњи кочни цилиндри, гумице, свјећице, ново, повољно, тел. 065/980-038.

Продајем "опел вектру", 2003. г. п. 2,2 DTR црна, фелге 17, опрема GTS, тел. 065/546-462.

Продајем "мерцедес 250 TD" тип 124, 1993. година, клима, аларм, канџа, зимске гуме, тел. 065/666-435.

Продајем "голф 2, GTI", 1991. г.п. мотор 1,8 66 KW, бензин, 2 врата, 5 брзина, пуно опреме регистрован до јула 2013, тел. 065/538-279.

КУПОВИНА

Купујем све врсте аутомобила до 300 КМ, тел. 065/636-004.

Купујем исправан мотор за "исузу" 1.5 TDI, тел. 065/671-680.

Откупљујем све врсте возила која су за отпис до 300 КМ, тел. 065/859-069.

ДИЈЕЛОВИ И ОПРЕМА

Продајем за VW, "ауди", "мерцедес" алу фелге са гумама 225-45-17 ЗР, у одличном стању, тел. 065/491-942; 065/642-920.

Продајем све врсте ретровизора за аутобусе, камионе, комби возила, џипове, те крива и резана огледала са уграђном, фарови за "голф" и "мерцедес", тел. 065/538-048.

Продајем четири гуме М+С 14 за "мерцедес јумбаш", тел. 065/931-383.

Алуминијумске фелге за BMW, "опел", "фолксваген", 15 цола, четири рупе, са или без гума, "опел" оригинал 14-ке, "мерцедес" жичане BBS, три комада, Бањалука, тел. 063/962-774.

Продајем четири алу. фелге 14-ке за "голф двојку" са гумама, цијена 250 КМ, тел. 066/521-989.

Продајем приколицу, нето носивост 400 кг, са церадом, јамови ростфреј, 450 КМ, тел. 066/499-664.

Продајем све дијелове за "сузуки самурај", ауто расходован, тел. 051/372-017.

Продајем дијелове за "југо 45", мотор, анласер, хладњак, ауспух, гуме итд., тел. 065/979-210.

Продајем гуму "континентал" 195 х 55 х Р16, нова за "рено" или "дачију" за 200 КМ, тел. 065/722-309.

Продајем "мерцедес" С-180, 95. г.п. у дијеловима, тел. 065/218-600.

Продајем приколицу са двије осовине за превоз аута, хитно и повољно, тел. 065/513-672.

Продајем скоро нове алуминијумске оригинал фелге са гумама за "форд- фијесту", 200 КМ, тел. 065/826-640.

Продајем ауто-кофере за скије и пртљаг носаче за аутомобиле, тел. 065/585-542.

Продајем фелге за "школу" од 14 цола, фелге за "опел вектру" ал. 16 цола, четири рупе, тел. 065/931-383.

МАШИНЕ И АЛАТИ

ПРОДАЈА

Продајем машину за прање аутомобила Kercher у одличном стању са пријевом и пиштољем, професионална, до 150 бара и усисивач Ghibli професионални. Повољно, тел. 38765/940-821.

Пилана, вертикална брента 1200, колица шест метара, полуаутоматска, мотор 18 КW, очувано, 11.500 КМ, а могу и трупци у рачун, тел. 387 65/668-382.

Продајем хидраулични дизалицу за подизање камиона и аутобуса, тел. 064/449-9077.

Продајем половну шивећу машину "сингер" у коферу и собни тепих повољно, тел. 051/302-196.

Продајем стубну угаону бушилицу за метал, металаг СБ-26, професионал МК-2, исправна, као нова, повољна цијена, тел. 066/814-693.

Продајем хитно машину за израду PVC кеса, цијена 700 КМ, тел. 065/838-775.

Продајем циркулар са обларицом, крењачем и брусом, тел. 065/362-844.

Продајем бушилицу "хилти професионал", произведена у децембру 2009, са резервним мотором, тел. 051/388-071.

Продајем електромотор од четири КW, трофазни, тел. 280-037; 065/677-138.

УГОСТИТЕЉСТВО

ПРОДАЈА

Продајем гостионицу са шест соба у Росуљама, тел. 065/513-006.

Продајем барске столице, дрвене, тапациране, старе двије године, 30 ком., може на комад, Бањалука, тел. 063/977-080.

ГРАЂЕВИНАРСТВО

ПРОДАЈА

Продајем сигурносна врата 200 КМ, нису коришћена, тел. 065/746-295.

Продајем куку са котурачом за грађевинску дизалицу, тел. 064/449-9077.

Повољно продајем храстов паркет класе стандард, 400х42х16 мм, тел. 065/617-033.

Продајем половну столарију врата 200х90, прозори 140х120, два комада, 60х60 један комад, балконска врата 220х80., тел. 065/213-691.

Продајем минерални заглађени наноc, три вреће за фасаде, цијена 25 КМ, тел. 065/583-681.

Продајем кровну конструкцију од суве храстове грађе са плафонским гредама за кућу или викендицу, вел. 5х6 метара, тел. 065/611-654.

Продајем крила прозора разних димензија, постакљена, одлична, тотално ниска цијена, тел. 065/3212-381.

Продајем собна врата 220х80 цм, тел. 065/616-977.

Продајем плочице зидне и подне 400 х 250; 330 х 330, тел. 065/213-691.

Продајем гаражна врата 2,65 х 1,80, тел. 065/033-027.

Продајем улазна храстова врата крило и по димензија 205-125 цм, тел. 066/776-188.

Продајем армиранобетонске стубове разних дужина за мрежу и бодљикаву жицу, тел. 051/388-094; 066/252-990.

Продајем бетонске стубове за ограду димензија 10х9 центиметара, висине 1,7 метара, тел. 066/267-607.

Продајем остакљене прозоре са ролетнама 210+140, један комад, 80х90, један комад, без ролетне, 180х140 и улазна врата 105х242, два комада, тел. 065/265-314; 051/439-935.

Продајем три ребра новог радијатора са вентилом и носачем, 30 КМ, тел. 065/988-047.

Продајем стари цријеп и летву, може и замјена за дрва, тел. 065/623-885.

Продајем малру од трешње, дебљине 8 цм, 7 м^3, тел. 065/510-098.

МОБИЛНИ ТЕЛЕФОНИ

ПРОДАЈА

Мобилни телефони, старије генерације, са и без камере, дијелови, батерије, пуњачи, брзи сервис, Бањалука, тел. 066/532-379.

МУЗИКА

ПРОДАЈА

Продајем повољно малу хармонику 48 басова, пет регистара, нови каишеви марке "Weltmaister" у одличном стању, тел. 38765940821.

Продајем хармонику "Honner", 60 басова, пет регистара и италијанску хармонику, 32 баса, нова, цијена по вољу, Бањалука, тел. 065/206-060.

Продајем повољно половну музичку линију AIWA, тел. 065/716-678.

Продајем пијанино петроф у одличном стању, тел. 051/253-471.

ПОТРАЖЊА

Потребне дјевојке које желе да пјевају народне и староградске пјесме, примају се и почетнице, тел. 051/460-898.

АПАРАТИ ЗА ДОМАЋИНСТВО

ПРОДАЈА

Продајем веш машину "wa 482 горење" новији модел у одличном стању. Цијена повољна, тел. 387 65/971-540.

Продајем замрзивач 410 л, стар три године, цијена повољна, тел. 065/952-124,051/463-703.

Продајем DVD "daevu" нов видео-рикордер, фотоапарат "олимпус" са пуњачем за батерије, микроталасну пећницу, одлична, тел. 065/011-065.

Продајем шивећу машину марке "Pfaff", тел. 065/529-275.

Продајем два ТВ 55 цм и 67 цм, 50 КМ и 70 КМ, тел. 066/399-121.

Продајем ТВ "самсунг" 55 цм исправан, тел. 066/485-496.

Продајем шпорет од ростфреја за централно гријање, тел. 065/696-071.

Продајем комбиновани електрични шпорет и шпорет на дрва, тел. 065/305-559.

Продајем ТА пећ 4,5 КW, тел. 065/362-844.

Полован, исправан шпорет (плинструја) "кончар", цијена 120 КМ, тел. 065/836-947.

Продајем повољно фрижидер - замрзивач марке "вирпол А кл, мало употребљаван, тел. 065/226-792.

Продајем очуван ТВ у боји "панасоник", екран 55 цм, 250 КМ, тел. 065/686-991.

Продајем "самсунг" телевизор, добро очуван, екран 70 цм и електрични шпорет са равном плочом, тел. 051/312-566.

Продајем термо пећ четири КW, нови гријачи и инсталације, очувана, 80 КМ, тел. 051/280-951; 065/388-673.

Продајем исправну веш-машину, 120 КМ, "горење", тел. 065/470-842.

Продајем пеглу са пару "rowenta" и даску за пеглање, у добром стању, цијена 60 КМ обоје, тел. 052/233-550; 065/819-819.

Продајем два телевизора, тел. 065/931-383.

НАМЈЕШТАЈ

ПРОДАЈА

Продајем регал три елемента - боја меда, тел. 065/394-923.

Продјем добро очуван кауч и угаону гарнитуру, повољно, тел. 066/999-829.

Продајем комоду са троја врата, боја слонова кост, добро очувана, тел. 066/973-063.

Продајем тросјед, двосјед, фотељу, табуре и све за примању собу, звати од 15 до 22 часа, тел. 051/460-534.

Продајем тросјед, двосјед, фотељу, витрину, регал, доста повољно, тел. 051/461-464; 065/668-896.

Повољно продајем скоро нов намјештај, може и појединачно, звати навече, тел. 051/212-037.

Продајем ормар двокрилни и витрину, обоје за 100 КМ и кауч 50 КМ, тел. 051/355-872.

Продајем намјештај: спаваћу собу, дневни боравак и бијелу технику, тел. 065/421-176 или 066/323-246.

Продајем кревет за дјечију собу са помоћним креветом и дијелом за постељину плус шест јастука, тел. 065/671-117.

Продајем комоду дводијелну и тросјед као нов, тел. 065/980-038.

Продајем француски кревет 160х200 цм са уграђним радио-апаратом, добро очуван, 150 КМ, тел. 051/355-872.

Продајем собну пећ на дрва "препород", мадрац за једну особу, скоро нов, тел. 066/345-027.

Продајем стилски намјештај стар преко 50 година, тел. 065/722-309.

Продајем храстов регал, комоду и витрину, повољно, тел. 066/704-295.

Продајем два дјечија кревета, цијена 250 КМ, тел. 051/316-011.

Продајем добро, а јефтино, очуван кауч и угаону гарнитуру, цијена по договору, тел. 066/999-828.

Продајем двије фотеље, масивно дрво, очуван мебл штоф, 160 КМ, тел. 065/686-991.

Хитно продајем дневну и спаваћу собу у одличном стању, врло повољно, тел. 065/257-003.

Продајем уградни судопер дводијелни, супер квалитет, мало кориштен, тел. 065/825-601.

Продајем двије комоде за дневну собу, ТВ 55 цм "самсунг" и столић, 250 КМ, тел. 065/549-549.

УСЛУГЕ

ОСТАЛО

Постављање керамичких плочица и комплетна санација купатила, повољно и брзо, тел. 066/338-840.

Молерски радови, глетовање, лакирање и фарбање столарије, повољно и квалитетно, тел. 38765/355-132, 065/923-734, 065/226-848.

Хидроизолације равних кровова, подрума, базена, итд. изводимо професионално, 25 година искуства, тел. 051/253-769, 065/773-852.

Инструкције из математике ђацима и студентима даје професор, тел. 051/313-705; 387 65/472-256.

Чистимо септичке јаме и отчепљавамо све врсте одвода, тел. 387 65/605-183.

Кућни мајстор воду и електроградови, поправке, отчепљене одвода, молерај, тел. 38765/882-511.

Молерске радове изводимо професионално, 25 година искуства, тел. 051/253-769, 065-773-852.

Израђујем предмете од дрвета за домаћинство (столове, столице, стијене...), тел. 065/388-044.

Професор даје инструкције из физике и математике двочас десет КМ, тел. 065/561-087.

Професор енглеског језика даје часове (седам КМ) и инструкције (осам КМ), преводи текстове и документа, судски тумач - преводилац, тел. 065/938-401.

"The Hope" школа страних језика, Владике Платона 1, интензивни курсеви за дјецу и одрасле енглеског и руског језика. Serbian for Foreigners. Упис сваког дана од девет до 15 часова, тел. 387 65/535-820.

Услуге прања и сушења свих врста тепиха, превоз по потреби обезбијеђен, тел. 051/371-700; 065/885-944.

Искусни кућни мајстор обавља све врсте кућних послова, електро и водоинсталација, молерај, браварске и остале послове, врло квалитетно и професионално, тел. 065/980-038.

Дајем часове на хармоници и синтисајзеру, на програму су народне пјесме и кола, тел. 051/460-898.

Електричар врши замјену дотрајале опреме, поправља старе и уграђује нове електроинсталације, тел. 065/418-878.

Електричар - уградња, замјена аутоматских осигурача, интерфона, гријача, расвјете, индикатора, санација инсталација и станова, долазак бесплатан, 0-24 часа, тел. 065/566-141.

Димњачар - чистим димњаке, централне пећи и котлове за гријање уз важећу потврду, тел. 051/483-144; 065/670-639.

Вршим услуге кланља свиња, прасића, теади, јаради и остало, тел. 065/566-181.

Нудим услуге кречења, радим унутрашње и вањске фасаде, керамику итд., тел. 066/536-311.

Радим металне ограде, капије и надстрешнице, тел. 051/463-329; 065/321-392.

Превозим путнике аутомобилом у земљи и иностранству, повољно, по договору, тел. 065/569-294.

Дајем инструкције из хемије за основце и средњошколце, радила бих са дјецом школског узраста, водила их у школу, тел. 065/305-559.

Инструкције из математике за основце и средњошколце, двочас 15 КМ, долазим код вас, тел. 065/562-027.

Водоинсталатер изводи све ситне водоинсталатерске радове, тел. 065/875-684.

Тражим чуваље дјетета од једне до пет година, тел. 051/437-330.

Машинске глазуре, фасаде, молерај, санације, тел. 066/777-377.

Дајем инструкције из енглеског језика за ученике основне и средње школе, повољно, тел. 066/162-771.

Учење њемачког језика за све узрасте, припреме за полагање испита А1, Б1, Ц1, тел. 066/491-699.

Бесплатно одвозим старе веш-машине, шпорете, замрзиваче, каде, радијаторе и слично, тел. 065/898-589.

Чувала бих једно или двоје дјеце од двије до пет година или старију женску особу, тел. 065/305-559.

Лимарско-браварске радове обављам брзо и квалитетно, повољно, тел. 065/513-672.

Наставник разредне наставе даје инструкције из математике од другог до шестог разреда, тел. 066/453-754.

Поправљам оквире свих врста наочара брзо и квалитетно, Алеја Светог Саве 16, тел. 051/318-227.

Професор математике даје инструкције ученицима и студентима. По потреби долазимо на адресу, цијена повољна, тел. 066/233-318.

Поправљам дигиталне и аналогне фотоапарате - Мики, тел. 065/573-349.

Израђујем шамоте за "алфа" шпорете "седмицу" и "деветку", шамотирам и остала ложишта, тел. 051/350-923; 065/831-729.

Озбиљна жена тражи на чуваље једно дијете, године старости нису важне, тел. 066/137-389.

Професор даје инструкције из математике ђацима и студентима, тел. 051/313-705.

Озбиљна особа, по професији професор, радила би са дјецом школског узраста, водила у школу и из школе, тел. 051/200-048.

Градимо ранчеве, правимо камине, пећане, фонтане и базене, тел. 066/256-211.

Изводимо молерско-фарбарске радове, тел. 065/605-835.

Архитекта са лиценцом ради пројекте стамбених, стамбено-пословних објеката и хала (легализација и новоградња), тел. 065/644-526.

ВКВ молер, брзо, квалитетно и повољно радим комплетан молерај, глетовање, кречење и лакирање столарије, тел. 066/818-425.

Дајем часове математике ученицима и студентима, цијена часа дијели се са бројем полазника, тел. 051/465-553; 066/430-105.

Наставница математике даје инструкције ученицима основне школе, тел. 051/302-196.

Физиотерапеут пружа услуге комплетне и парцијалне масаже у вашем дому, тел. 065/373-906.

Превозим путнике аутомобилом у земљи и иностранству, (аеродром Загреб 150 КМ) остало повољно, по договору, тел. 066/034-484.

ВКВ зидар ради квалитетно малтерисање, цијена 3,5 КМ/м², тел. 066/850-695.

Физиотерапеут - мануелна масажа повољно, тел. 066/842-368.

Брусим и лакирам паркет и бродски под, тел. 065/178-743.

Школа рачунара "Giga Computers" нуди све врсте курсева за рад на рачунарима, полагање сертификата, звати сваки дан од осам до 16 часова, тел. 051/213-088.

Дајем инструкције из географије, тел. 065/390-670.

Бушење рупа у земљи, "Томос" машином, за ограде и воће, ширина 20 цм, 12 цм, 36 цм, тел. 065/584-845.

Професор разредне наставе давала би часове дјеци од првог до петог разреда, насеље Нова варош,Центар 1 и 2, тел. 065/767-645.

Сервис гумених и PVC чамаца, рибарских одијела, душека, монтажних базена, заваривање пластике, тел. 065/990-944.

Сервисирам рачунаре, дижем систем, уграђујем све врсте програма квалитетно и повољно, може и у вашем стану, тел. 066/852-373.

Научите да сликате по узору на стране мајсторе. Школа сликања за све генерације - Дацепин, тел. 065/538-994.

Квалитетно и са гаранцијом радим све врсте водоинсталатерских радова, тел. 065/633-187.

Радим све зидарске радове, малтерисање и постављање плочица, тел. 051/488-959; 066/698-107; 066/691-216.

ГАРДЕРОБА
ПРОДАЈА

Продајем црну бунду од крзна, повољно, Бањалука, тел. 066/485-406.

Продајем кратку бунду од корејског вука скоро нова, тел. 065/643-564.

Ради затварања бутика продајем женску гардеробу, омладински програм, све по 2-3 КМ, тел. 065/680-861.

Продајем и издајем вјенчанице са комплетном опремом, повољно, тел. 065/491-942; 065/642-920.

Продајем пакет нове женске гардеробе 60 одсто јефтиније, нова роба, тел. 066/931-779.

Продајем повољно црну бунду од крзна, Бањалука, тел. 066/485-496.

Продајем три гробна мјеста, земља, може једно или два посебно, гробље "Свети Пантелиј"а - Борик, тел. 065/819-546; 065/581-032.

РАЗНА РОБА
ПРОДАЈА

Продајем туш кабину сједећу и лавабо и туш батерије повољно, контакт, тел. 38765/224-551, 06/5224-642.

Продајем два гробна мјеста на Новом гробљу М-4, ГМ 354, 353, тел. 065/096-355.

Продајем гробницу за двоје код капеле и испод чесме на гробљу "Свети Пантелија", тел. 065/745-939.

Продајем 25 метара поцинчаних цијеви за воду, кољена, Т-наставке, три пропусна вентила, ново, тел. 065/011-065.

Продајем мали бојлер подпултни "сименс", као нов, повољно, тел. 065/292-168.

Продајем багремово коље за ограде и винову лозу и пуљеве за грађевинаре, Бањалука, тел. 065/206-060.

Продајем роштиљ на гас 75х100 цм, тел. 066/063-560.

Продајем пршуту, тел. 065/249-183.

Продајем двије гасне боце за домаћинство, гасни решо са два кола, гасну гријалицу са бодом, све ствари очуване, тел. 065/304-936.

Продајем двије пећи на гас за централно гријање, топлу воду, "Јункерсове", мало коришћене, цијена по договору, тел. 066/996-016.

Продајем PVC вањске ролетне комплет за уградњу 170х120, три ком. и врата и прозор постакљен, тел. 065/548-744.

Продајем повољно тегле од килограма за зимницу и мед, тел. 066/197-887.

Продајем 200 комада забавника "Кекец" из 1958-62. године, тел. 065/811-058.

Продајем квалитетну сорту саднице винове лозе, тел. 065/920-111.

Продајем колекцију значака, тел. 064/449-9077.

Продајем бетонирано гробно мјесто за двије особе на гробљу "Свети Марко", тел. 051/437-064.

Продајем пиштољ италијанска берета, шестица, на дозволу, тел. 066/152-155.

Повољно продајем сателитску антену комплет за иностране програме, тел. 051/465-797; 065/321-223.

Продајем одличну приједорску шљивовицу, одличне јачине и укуса, ароме, погодно за свадбе, славе, крштења и све прилике, прије куповине дегустација, Бањалука, тел. 065/206-060.

Продајем два гробна мјеста на Новом гробљу погодно за градњу "четворке" гробнице, тел. 066/316-867.

Продајем два растера за осврјетљење - комплет - 60х60, као ново, цијена 50 КМ за оба, тел. 066/446-903.

Продајем пржионицу кафе са пратећом опремом, тел. 065/439-090.

Продајем дупла колица и сједалице за дјецу, тел. 066/168-191.

Продајем одлична кола гуњењак са платном, за превоз разног терета, могу се качити за запрегу и трактор, Бањалука, тел. 065/206-060.

Продајем ципеле глежњерице, црне, бр. 44-45, тел. 066/485-496.

Продајем гуме за мотокултиватор "хонда мио стандард" 4.00-8 са фелнама, тел. 065/382-742.

Продајем багремове стубове за ограде и носаче за грађевинске скеле, тел. 065/282-925.

Продајем шпорет "алфа 90", полован, добро очуван, повољно, тел. 065/543-303.

Продајем гробницу шестицу у новом дијелу Ребровачког гробља, тел. 065/517-528.

Продајем сервис за ручавање, два комплета "ројал", црвени, повољно, тел. 066/168-191.

Продајем слике "Макови" Бекира Месирлића и Мићe Поповића, графика, тел. 066/168-191.

Продајем тепих повољно, тел. 051/302-196.

Продајем електрични шпорет, фрижидер и веш-машину, угаону гарнитуру, регал мост са лежаљем, трпезаријски сто и столице са комодом, повољно, тел. 065/897-013; 051437-040.

Продајем футроване гумене чизме бр. 42, Бањалука, тел. 066/485-496.

Продајем професионални козметички сто са усисивачем и хидрауликом и козметичку столицу, тел. 065/711-563.

Продајем ТА пећ тројку, тел. 065/753-082.

Продајем сијено, звати послије 20 часова, тел. 051/277-092.

Продајем повољно креветац са душеком, Бањалука, тел. 066/485-496.

Продајем радијатор - ољни, исправан, браон боје, 30 КМ, тел. 065/613-847.

Продајем душек за кревет 9х200, стар три године, тел. 065/613-372.

Продајем хитно нов италијански бицикл, 18 брзина, амортизер, 150 КМ, тел. 051/188-338.

Продајем повољно двије сателитске антене са ресивером у комплету, тел. 065/597-439.

Продајем гробницу шестицу без надгробне плоче на Первуовом гробљу, тел. 051/282-772.

Продајем ловачки нож, уникат, са богатом гравуром ловачких мотива, тел. 066/288-666.

Продајем пећ за централно гријање на чврсто гориво, "топлин", 50 KW, двије сезоне коришћена, тел. 065/887-833.

Угаона гарнитура, колор ТВ, компјутерски монитор, кухињски бојлер "тики" повољно, Бањалука, тел. 063/674-534.

Продајем ходаљку за инвалидне особе, камп кревет као нов, тел. 065/304-936.

Продајем 300 бала сијена на Раковачким барама у Бањалуци, тел. 065/211-488.

Веома повољно продајем ТА пећ тројку, потпуно исправну, тел. 065/708-747.

Продајем пиштољ италијанска "берета", 7,65 мм, лицу са одобрењем, пластични ормарић са два огледала, ново прљево са туш батеријом, три нове чесме за умиваоник и судопер, један умиваоник, тел. 051/216-358; 066/437-725.

Продајем гробницу са три гробна мјеста на новом дијелу Ребровачког гробља у Бањалуци, тел. 387 65/650-424.

Продајем два кауча дрвена сачувана, двије фотеље дрвене сачуване, једну ТА пећ четворку, двије мале сјекире за ловце, риболовце и возаче, једну кожну нову бунду, тел. 051/216-358; 066/437-725.

Продајем четири очувана зидна купатилска ормарића "колпасан", 250 КМ, тел. 065/686-991.

Продајем врло повољно купиново вино, разне ракије и ликере врхунског квалитета, тел. 051/465-626.

Продајем два прозора димензија 120х80, тел. 065/393-953.

Продајем бетонирану гробницу (три мјеста) на православном гробљу у Борику, тел. 066/681-873.

Продајем 33 угоститељске алуминијумске столице и девет алуминијумских столова за башту, тел. 065/683-125.

Продајем ТА пећ шестицу у одличном стању, цијена 100 КМ, тел. 065/547-711.

Продајем машине за воће, електро погон - може и дрва, погони за пецане и један до два ражња, тел. 065/548-744.

Продајем нов ресивер за сателитску антену, тел. 064/449-077.

Продајем шприцеве (стаклено-металне) и игле за ветеринарску и хуману медицину, тел. 066/288-666.

Продајем Велики атлас свијета (издање СН "Либер"), тврди повез, 248 страна, екстра стање, цијена 70 КМ, тел. 052/233-550; 065/819-819.

Продајем два гробна мјеста на Градском гробљу у Бањалуци, тел. 065/953-305.

Продајем вуфер са појачалом, звучницима, кабловима, тел. 065/470-842.

Продајем кућице за псе, тел. 065/310-799.

Продајем повољно нову пржионицу кафе, млин, пакерицу, повољно, тел. 065/692-276.

Продајем ловачку пушку ЦЗ КГ, 16 мм, лицима с дозволом, тел. 065/666-197.

Продајем каса пултове са покретном траком, произвођач "Целфа" Италија, тел. 066/117-186.

Продајем кафе-апарат "сан марко" са млином, редовно одржаван и сервисиран, цијена 1.500 КМ, тел. 066/117-186.

КУПОВИНА

Купујемо ломљени златни и сребрни накит у Лакташима, тел. 38766/614-955.

Откупљујемо све врсте златног и сребрног накита, Бањалука, тел. 38765/927-809.

Купујем књигу "Црне птице", тел. 38765/757-052.

Откупљујемо све врсте златног и сребрног накита по најбољим цијенама, Прњавор, тел. 38766/381-700.

Купујем половна алуминијумска врата за отвор ширине 70 цм, могу и са мањим оштећењима, у горњем дијелу испуна панел, тел. 051/551-783.

Купујем стара одликовања, тел. 066/144-538.

Купујем добро очуван канцеларијски контејнер, тел. 065/070-544.

ПОТРАЖЊА

Тражим шпорет "алфа 90", на дрва, десни, да је добро очуван, тел. 065/419-294.

КУЋНИ ЉУБИМЦИ
ПРОДАЈА

Продајем младе овогодишње канаринце, цијена 30 КМ, тел. 065/833-659.

ПОНУДА

Поклањам тромјесечне маце, љубитељима животиња, тел. 065/566-996.

ЗАПОШЉАВАЊЕ

Потребна млађа радница за рад у кафеу у кругу фирме у Козарској Дубици, тел. 38765/968-420.

Потребна млађа радница за рад у кафеу у кругу предузећа у Козарској Дубици, тел. 38765/968-420.

Потребна три сарадника за финансијски менаџмент, заказати разговор, тел. 387 65/831-627.

Графички дизајнер тражи посао, тел. 065/243-022.

Потребан комерцијалиста за рад у ревијалном листу, плата по договору, тел. 065/591-823.

Рачуновођа са лиценцом и искуством тражи посао, тел. 065/917-009.

Потребан ИТ менаџер у "Центруму". Радно искуство мин. двије године и познавање основа рачуноводства, тел. 051/366-814.

Тражим било какав посао викендом, познајем енглески језик и рад за шанком, хитно, тел. 066/331-145.

Потребан радник за рад у аутопраоници, плата фиксна, тел. 051/371-700; 065/885-944.

Потребна два сарадника за маркетинг, додатни посао, ССС или виша спрема, тел. 066/247-277.

Озбиљна дјевојка тражи посао чувања и његе старе баке, помоћ по кући, чишћење станова, тел. 065/307-207.

Потребна конобарица за рад у кафе-бару хотела, пожељно познавање енглеског језика, тел. 065/070-544.

Хитно потребна три сарадника за финансијски маркетинг, допунски посао, тел. 065/932-539.

Пиценији "Marccello" потребни један пица мајстор и једна куварица са познавањем интернационалне кухиње, тел. 065/510-035; 051/349-700 26034 Г.

Књиговођа са лиценцом самостално (код куће) обављао бих све књиговодствене послове, тел. 066/343-377.

Мушкарац, искрен и поштен, тражи посао возача комбија, кућног мајстора, електричара, чувара, послови телекомуникација и остало, тел. 066/135-000.

Фирми "Вигмелт" потребан машински техничар, тел. 051/438-589.

ТУРИЗАМ
ИЗДАВАЊЕ

Неум, центар, издајем апартмане 50 м од мора, тел. 063/350-149; 036/880-320.

Издајем викендицу у Кнежеву, 4+1 лежај, седам дана, 200 КМ дневно, тел. 065/811-058.

ЛИЧНИ КОНТАКТИ

Мушкарац 38 година, жели познанство са женском особом за озбиљну везу и брак, може са једним или двоје дјеце, тел. 38765644660.

Мултикултуран галантан господин високог нивоа из ЕУ у Бањалуци, без порока, озбиљних година, радо би упознао млађу даму, дјевојку, витку, лијепе природне грађе, тел. 387 66/958-555.

Мушкарац слободан тражи женску особу за упознавање и заједничке изласке, тел. 38766/436-522.

ИЗДАЈЕ СЕ

пословни простор у центру града

од 1.000 м² погодан за

складиште или производњу

- утоварна рампа
- теретни лифт
- портирска служба
- видео-надзор

051/231-077

Звати од осам до 16 часова

Поштовани читаоци,

Настојимо да не припадамо никоме осим читаоцима. Трудимо се да будемо новине - поштене и непристрасне, отворене за сва мишљења. То је наш прилог Републици Српској какву сви желимо, толерантну, помирену и креативну. ГЛАС СРПСКЕ, на који вас позивамо да се претплатите, је још један допринос томе. Важно је да знате да се у нашем листу објављују тендери, огласи и конкурси свих републичких и других институција, као и многих предузећа с којима имамо годишње уговоре и уколико се претплатите, имаћете редовне, у послу важне информације. За авансну уплату, као стимулацију да се претплатите, нудимо и попуст, и то на годишњем нивоу 15% полугодишњем 10% и тромјесечном 5%.

ЗАОКРУЖИТЕ ПРЕТПЛАТУ КОЈУ ЖЕЛИТЕ

	ТРОМЈЕСЕЧНА	ПОЛУГОДИШЊА	ГОДИШЊА
Глас Српске	60.80 КМ	122.40 КМ	244.80 КМ

Н А Р У Ц Б Е Н И Ц А

Тачан назив и адреса претплатника _____

Телефон _____

Претплаћујем се на:

1. ГЛАС СРПСКЕ

број примјерака _____

Контакт телефон и факс у служби ИДПП Дистрибуција доо за лист ГЛАС СРПСКЕ:

Телефон: 051/331-847, 331-848 Факс: 051/331-857

Уплате на жиро-рачун код Комерцијалне банке 571010-00000348-87

М.П. _____ потпис

КУПОН ЗА БЕСПЛАТНЕ МАЛЕ ОГЛАСЕ

можете предати у "Минутица" киоску бр. 39 код хотела "Палас" и у Господској улици киоск бр. 44 или путем поште на адресу: "Глас Српске" АД, Краља Петра I Карађорђевића 59, Бањалука, (за више информација обратите се на тел. 051/223-210)

Текст:

.....

.....

.....

.....

Телефон:

.....

ОКРУЖНИ ПРИВРЕДНИ СУД У БАЊАЛУЦИ
Број: 57 0 Пс 066692 09 Пс
Бањалука, 19.9.2012. године

ОКРУЖНИ ПРИВРЕДНИ СУД У БАЊАЛУЦИ, судија Александра Мирошљевић Ждрал, у правној ствари тужиоца "Чајавец промет" а.д. Бањалука - у стечају, кога заступа стечајни управник Славко Вујанчевић, против туженог "Fe Ni Al" д.о.о. Бањалука, улица Билећка број 6, Бањалука, ради дуга, на основу члана 348 став 3 Закона о парничном поступку ("Сл. гласник РС" бр. 58/03, 85/03, 74/05 и 63/07), будући да се тужени не налази на наведеној адреси, објављује сљедећи

ОГЛАС

ОКРУЖНИ ПРИВРЕДНИ СУД У БАЊАЛУЦИ, судија Александра Мирошљевић Ждрал, у правној ствари тужиоца "Чајавец промет" а.д. Бањалука - у стечају, кога заступа стечајни управник Славко Вујанчевић, против туженог "Fe Ni Al" д.о.о. Бања Лука, улица Билећка број 6, Бањалука, ради дуга в.с. 11.556,00 КМ, у поступку припремања главне расправе, дана 19.09.2012. године, донио је сљедећу:

ПРЕСУДУ
због пропуштања

Обавезује се тужени "Fe Ni Al" д.о.о. Бањалука, да исплати тужитељу "Чајавец промет" а.д. Бањалука - у стечају, износ од 11.556,00 КМ заједно са законском затезном каматом почев од 14.07.2009. године па до коначне исплате, те да тужитељу накнади трошкове поступка у износу од 1.218,00 КМ, све у року од 30 дана од правоснажности пресуде, под пријетњом принудног извршења.
Достављање пресуде ће се извршити истовременим објављивањем и на огласној табли суда. Достављање се сматра извршеним протеком рока од 15 дана након дана објављивања.
Против ове пресуде није дозвољена жалба, али тужени може поднијети приједлог за повраћај у пређашње стање у складу са одредбама ЗПП РС (члан 183 став 1 ЗПП).

Судија
Aleksandra Mirošljević Ždral

БОСНА И ХЕРЦЕГОВИНА
РЕПУБЛИКА СРПСКА
ОКРУЖНИ ПРИВРЕДНИ СУД У БАЊАЛУЦИ
Број: 57 0 Пс 003866 04 Пс
Бањалука, 21.9.2012. године

"СОЛИД ТРЕЈД" ДОО БАЊАЛУКА

Овај суд, рјешавајући по тужби тужиоца Град Бањалука, против туженог "Солид Трејд" Доо Бањалука, ради дуга, в.с.п. 27.289,60 КМ, закључио је главну расправу на рочишту одржаном дана 21.9.2012. године.

С обзиром да нисте присуствовали рочишту за главну расправу, обавјештавамо Вас да ће одлука у овој правној ствари да буде донијета дана 22.10.2012. године путем поште у складу са правилима о достављању, уз упозорење да рок за жалбу тече наредног дана од дана пријема исте, уз упозорење да исту може подићи у згради суда, уз доставу записника.

Судија
Игор Дабић

THE SOROS FOUNDATIONS
THE AMERICAN AUSTRIAN FOUNDATION

SALZBURG MEDICAL SEMINARS
INTERNATIONAL PROGRAM 2013

Physicians from Bosnia-Herzegovina are invited to week long post-graduate seminars to be held in Salzburg, Austria.

Please visit http://www.aaf-online.org/index.php/dates-topics-2013.html for information about criteria and way of submitting applications.

Продајем

ПОСЛОВНИ ПРОСТОР

75 м² у Бањалуци, Пословни центар Јеврејска.

ПОВОЉНО!

Телефон: 065/620-717.

marketing@glassrpske.com
oglasi@glassrpske.com

РЕПУБЛИКА СРПСКА
ВЛАДА
Министарство рада и борачко инвалидске заштите
Краља Петра I Карађорђевића 100, Бања Лука, тел: 051/338-602, факс: 051/338-845, E-mail:

Број: 16/01- 372-590-1/12
Датум: 9.10.2012. год.

На основу Програма потпуног стамбеног збрињавања породица погинулих бораца и ратних војних инвалида од I до IV категорије у Републици Српској за 2012. год. који је усвојила Народна скупштина Републике Српске Одлуком број: 01-1093/12 од 17.06.2012. год. и Влада Републике Српске Закључком број: 04/1-012-2-1480/12 од 14.06.2012. године, министар рада и борачко-инвалидске заштите, расписује

ОГЛАС
за куповину стамбених јединица за породице погинулих бораца и ратне војне инвалиде у граду Добоју

1. ПРЕДМЕТ КУПОВИНЕ:
СТАМБЕНЕ ЈЕДИНИЦЕ
Купују се, седамнаест (17) стамбених јединица у граду Добоју. По структури једна гарсоњера и шеснаест једнособних станова.
Позивају се сва правна и физичка лица која испуњавају услове из овог огласа да доставе своје понуде, за купопродају стамбених јединица у граду Добоју.
Финансијска средства обезбјеђује Министарство рада и борачко-инвалидске заштите Републике Српске и град Добој.

2. ПРАВО УЧЕШЋА:
Имају сва правна и физичка лица која имају у власништву, усељиве, стамбене јединице у оквиру колективне стамбене зграде или индивидуалне породичне куће у урбаном подручју града Добоја и то**: шеснаест једнособних станова површине ≤ 41 м² и једна гарсоњера ≤ 30 м² с напоменом да се једна гарсоњера купује за инвалидно лице у колицима, те да се то има у виду, због прилаза згради, спратности стана и комуникације по стану (ширина врата) ...**
Понуђач треба да достави понуду по захтијеваној структури, како би се извршио одабир станова у складу са листом приоритета.

3. НАЧИН И УСЛОВИ ПЛАЋАЊА:
По потписивању уговора са одабраним понуђачем и преузимањем стамбених јединица, плаћање ће се вршити 50% по преузимању стамбених јединица, а остатак од 50% по упису права о преносу у јавне евиденције о некретнинама.
Обавезник пореза на пренос непокретности је продавац (члан 17. Закона о порезима на имовину), као и осталих трошкова проистеклих из овог уговора (сачињавање уговора, овјера уговора и друго ...).

4. ПОНУДА ТРЕБА ДА САДРЖИ СЉЕДЕЋЕ ПОДАТКЕ И ДОКУМЕНТАЦИЈУ:
4.1. Подаци о власнику, тачна адреса, контакт особа и телефон;
Подаци о стамбеној згради – индивидуалном стамбеном објекту (локалитет, грађевинска дозвола, употребна дозвола, доказ о старости објекта, спратност стана и сл.);
Цијена за сваку стамбену јединицу коју нуди у зависности од структуре и величине (квадратуре), те остале податке које сматра да су битни.
4.2. Доказ о власништву над стамбеним јединицама (оригинал или овјерена копија земљишно-књижног улошка или извода из књиге уложених уговора о откупу стамбених зграда и станова);
4.3. Увјерење надлежног суда да стамбена јединица није у спору нити под хипотеком;
4.4. Овјерена копија Рјешења о упису у судски регистар, као доказ о праву обављања дјелатности, која је предмет ове набавке (за правна лица);
Све копије приложених докумената морају бити овјерене и не старије од три мјесеца.
Понуде се достављају у запечаћеној коверти са назнаком НЕ ОТВАРАЈ! **"Понуда за купопродају стамбених јединица у Добоју".**

РОК ЗА ДОСТАВЉАЊЕ ПОНУДЕ:
5. Рок за достављање понуда је 1.11.2012. г. до 12 часова, на протоколу Министарства рада и борачко инвалидске заштите.
6. Отварање понуда обавиће се дана 1.11.2012. г. у 12.15 часова у соби 25. на другом спрату Министарства рада и борачко-инвалидске заштите.
7. Процедура одабира најповољнијег понуђача провешће се и у случају ако је поднесена најмање једна понуда која испуњава услове огласа.

КРИТЕРИЈУМ ЗА ОДАБИР НАЈПОВОЉНИЈЕГ/НАЈПОВОЉНИЈИХ ПОНУЂАЧА СУ:
цијена и стање стамбене јединице.
8. Понуђач је дужан обезбиједити, на лицу мјеста, провјеру стања и условности понуђене стамбене јединице. О резултатима одабира понуђачи ће бити обавијештени накнадно.
9. Купац задржава право поништења огласа у било које доба, а прије потписивања уговора.
10. За све додатне информације контакт особе: Синиша Настић 051/338-632; и Душка Шева 051/338-615.

Понуде доставити на сљедећу адресу:
Република Српска
Министарство рада и борачко инвалидске заштите
Трг Републике Српске бр.1.
78000 Бања Лука

МИНИСТАР
Петар Ђокић

"ИБД" д.д. БРЧКО

Број: 02-50/12
Датум: 15.10.2012.

На основу члана 224 став 2. Закона о предузећима Брчко дистрикта БиХ и члана 23. и 37. Статута "ИБД" д.д. Брчко директор Друштва објављује

ОБАВЈЕШТЕЊЕ
О САЗИВАЊУ СКУПШТИНЕ "ИБД" д.д. БРЧКО

Скупштина дионичара "ИБД" д.д. Брчко одржаће се дана 19.11.2012. год. са почетком у 15 сати у просторијама предузећа, Брчко, ул. Бијељинска цеста бб.

За сједницу се предлаже сљедећи

Дневни ред:

1. Избор предсједавајућег скупштине, записничара, два овјеривача записника и верификационе комисије,
2. Разматрање и усвајање записника са претходне сједнице Скупштине,
3. Извјештај о пословању друштва за 2011. годину,
4. Ревизорски извјештај о пословању Друштва за 2011. годину,
5. Доношење одлуке о именовању ревизора Друштва за 2012. годину,
6. Доношење одлуке о измјени Статута друштва (усклађивање дјелатности друштва).

Дионичар или група дионичара са најмање 5% укупног броја дионица са правом гласа има право писмено предложити измјену дневног реда најкасније 10 дана од дана објављивања обавјештења о одржавању скупштине уз образложење таквог приједлога.
Право учешћа у раду и одлучивању на скупштини дионичар може остварити лично или путем пуномоћника који мора имати пуномоћ потписану од стране дионичара и овјерену код надлежних органа.
Гласање на Скупштини се врши путем гласачких листића заокруживањем на гласачком листићу "ЗА" или "ПРОТИВ" приједлога одлуке.
За све информације у вези са одржавањем скупштине дионичара могу се обратити на тел. 049/211-011.
Материјал за сједницу скупштине можете разгледати у сједишту предузећа, а допунска образложења изнијеће се на скупштини.

Директор

ДОО "Интимтекс" - у стечају
ДЕРВЕНТА
Дана, 15.10.2012. године

На основу одлуке Скупштине повјерилаца, донесене дана 8.10.2012. године, ДОО "Интимтекс" - у стечају Дервента објављује

ОГЛАС
о продаји покретне имовине путем јавног надметања

I - Продаје се путем јавног надметања опрема, ситан инвентар и резервни дијелови за производњу чарапа и то:
а) Машине за производњу чарапа и ситан инвентар по спецификацији, на којим ДОО "Valy" Ваљево има разлучно право по почетној цијени од 101.545,50 КМ;
б) Машине, ситан инвентар и резервни дијелови по спецификацији, на којим повјериоци немају разлучно право у износу од 11.745,45 КМ.

II - Имовина под тачком I огласа се лицитира у комплету по цјелинама.
Покретна имовина из овог огласа се продаје у виђеном стању и иста се може разгледати сваким радним даном од 10 до 15 часова, с тим да се прије дана разгледања покретне имовине која се продаје, заинтересована лица јаве стечајном управнику на телефон број: 065/532-418, а такође се могу добити на увид и спецификације имовине, која се продаје.
Порез на промет, ПДВ, који није садржан у постигнутој цијени, као и утовар, превоз, демонтажу и све остале дажбине и трошкове купљене покретне имовине сноси купац.

III - Јавно надметање ће се одржати дана 1.11.2012. године у 12 часова у просторијама ДОО "Valy" Ваљево, које се налазе у Дервенти (бивша Украина), гдје се покретна имовина и налази.
Право учешћа на јавном надметању имају сва правна и физичка лица која уплате кауцију у висини од 10% од почетне цијене предмета, односно имовине која се лицитира. Уплата кауције се може извршити на жиро рачун ДОО "Интимтекс" - у стечају Дервента број: 5520400002813819, отворен код Hypo Alpe Adria Bank, најкасније дан прије одржавања лицитације и о уплати кауције потребно је доставити доказ на јавном надметању. Стечајни управник задржава право да одбије било коју или све нерегуларне понуде.

IV - Рок уплате постигнуте цијене на јавном надметању, као и ПДВ-а на постигнуту цијену је 15 дана од дана одржаног јавног надметања, а уколико у року од 15 дана лице које је излицитирало цијену исту не уплати, продавац ће задржати уплаћени износ кауције и исти износ није обавезан вратити.
Купац је дужан купљену робу преузети у виђеном и затеченом стању у року од 10 дана од дана уплате постигнуте цијене на лицитацији, а уколико купац робу не преузме у том року, продавац не одговара за нестанак, оштећења или промјену својства робе. Лицитација ће се одржати и у случају да се појави само једно заинтересовано лице.

Стечајни управник

РЕПУБЛИКА СРПСКА
ЈУ ЗАВОД ЗА ЗАПОШЉАВАЊЕ РЕПУБЛИКЕ СРПСКЕ
Источно Сарајево - Пале, Српских ратника 44, Пале тел. 057/226-714, 057/223-107, факс: 057/227-531 web: www.zzrs.org

ОГЛАШАВА СЛОБОДНА РАДНА МЈЕСТА

филијала БАЊАЛУКА

ЈУ ЗАВОД ЗА ЗАПОШЉАВАЊЕ
РЕПУБЛИКЕ СРПСКЕ – Пале
Филијала Бањалука
Миграциони сервисни центар

Миграциони сервисни центар вам пружа:
• информације,
• савјете и
• упућује вас на надлежне службе
о миграцијама у Европску унију, Швајцарску, САД, Канаду, Нови Зеланд и Аустралију.

Наћи ћете информације о:
• виза,
• запослењу и условима живота,
• студирању у иностранству,
• имиграционим програмима,
• правима миграната и подршци,
• спајању породица и
• програмима реинтеграције у Босни и Херцеговини за мигранте који су се вратили.

Напомена: Миграциони сервисни центар није представник амбасаде, ни конзулата, не посредује при запошљавању, нити обрађује визе и пружа друге конзуларне услуге.

Адреса: Завод за запошљавање Републике Српске
Филијала Бањалука
Саве Мркаља 14
Телефон: 051/ 211 – 382
E-mail: msc2010@teol.net
Website: http://www.migrantservicecentres.org

ЈУ МУЗИЧКА ШКОЛА
"ВЛАДО МИЛОШЕВИЋ"
Ул. Јована Дучића 23
БАЊАЛУКА

К О Н К У Р С

Наставни предмет:
1. Флаута - 1 извршилац на одређено вријеме – 17 часова седмично
(до повратка раника са боловања, а најкасније до краја наставне 2012/2013. године)
Потребни услови за раднике:
Поред општих услова утврђених Законом о раду, кандидати треба да испуњавају и посебне услове утврђене Законом о средњем и основном образовању и васпитању.
Кандидати морају имати завршен одговарајући инструментални одсјек музичке академије.
Уз пријаву се прилажу:
- овјерена фотокопија о завршеној школи, диплома музичке академије (одговарајућег смјера),
- увјерење да није правоснажном пресудом осуђивано за кривична дјела учињена против достојанства личности, морала, службене дужности, трговине људима, злостављања дјетета, полног и другог насиља над дјететом или малољетним лицем,
- извод из матичне књиге рођених,
- увјерење о држављанству,
- документа потребна за бодовање приликом утврђивања листе кандидат за пријем у радни однос: (увјерење високошколске установе о просјечној оцјени током студирања, увјерење завода о запошљавању гдје је кандидат пријављен о времену проведеном на евиденцији незапослених лица, рјешење о утврђеном статусу социјално угроженог лица и овјерену копију радне књижице)
Пријаву са свим подацима (адреса, број мобилног телефон и друго) и доказима о испуњавању наведених услова доставити лично или путем поште на адресу: Музичка школа "Владо Милошевић" Бањалука, улица Јована Дучића број 23.
Напомена: Прије избора кандидати који испуњавају услове биће позвани на тестирање и интервју.
Изабрани кандидат ће накнадно а прије заснивања радног односа доставити љекарско увјерење о психофизичкој способности за рад са ученицима.
Конкурс је отворен 8 дана од дана објављивања.

ОШ "ПЕТАР КОЧИЋ"
Нова Топола бб
78418 НОВА ТОПОЛА

ОДЛУКА
о поништењу конкурса

Поништава се конкурс објављен 5.9.2012. године у дневном листу "Глас Српске" за радно мјесто:
- Водитељ у продуженом боравку – дипл. педагог – 1 извршилац - радни однос се заснива на одређено вријеме (до краја школске године).

Конкурс за наведено радно мјесто се поништава по рјешењу просвјетног инспектора.

ОШ "ПЕТАР КОЧИЋ"
КОЛА бб
БАЊАЛУКА

КОНКУРС
за попуну слободних радних мјеста

1. Наставника историје, 4 часа, приправник, на одређено вријеме, до 30.6.2013. године, у Централној школи у Колима;

Кандидати треба да испуњавају услове предвиђене Законом о раду, Законом о основном образовању и васпитању ("Сл. гласник РС" бр. 74/08, 71/09 и 104/11), Правилником о стручним профилима и звањима наставника, стручних сарадника и васпитача и Правилником о процедури и критеријумима пријема радника у радни однос у основној школи, ("Сл. гласник РС", број 45/12)
Уз пријаву на конкурс потребно је доставити:
- диплому о завршеној високој школи;
- извод из матичне књиге рођених;
- увјерење о држављанству;
- увјерење високошколске установе о просјечној оцјени током студирања;
- увјерење издато од Завода за запошљавање на подручју јединице локалне самоуправе гдје је кандидат пријављен (о времену проведеном на евиденцији незапослених);
- рјешење о утврђеном статусу социјално угроженог лица од надлежног центра за социјални рад (уколико кандидат посједује наведено рјешење);
- увјерење о радном стажу стеченом након стицања стручне спреме издато од послодавца или овјерена фотокопија радне књижице;
- рјешење о признавању статуса борца, ратног војног инвалида или члана породице погинулих бораца (уколико кандидат посједује наведено рјешење);

Увјерење о неосуђиваности и увјерење о психофизичкој способности за рад са ученицима кандидат ће доставити након што буде одабран на конкурсу, а прије заснивања радног односа.
Пријаве на конкурс са доказима о испуњавањима услова, слати на адресу ОШ "Петар Кочић" 78 207, Кола, бб, Бањалука. Потребна документа морају бити оригинал или овјерене копије.
Кандидати који испуњавају услове конкурса биће обавијештени телефонским путем о времену тестирања и давању интервјуа.
Кандидати који не буду примљени, своја документа моју подићи у управи школе.
Конкурс остаје отворен 8 дана од дана објављивања у дневном листу "Глас Српске".

ОШ "ПЕТАР КОЧИЋ"
СИТНИЦА

К О Н К У Р С
за попуну упражњеног радног мјеста

1. Наставник руског језика – 8 часова недјељно (на одређено вријеме) – 1 извршилац

Кандидати који се пријаве на конкурс за радна мјеста да испуњавају услове прописане Законом о основном образовању и васпитању ("Службени гласник Републике Српске" број:74/08, члан 105. Закона).
Поред тога, кандидати су дужни доставити и сљедећу документацију:

- Потврду о времену проведеном на евиденцији незапослених лица,
- Увјерење од факултета о просјеку оцјена током студија,
- Потврду о социјалном статусу (ако је кандидат социјално угрожен),
- Потврду о дужини радног стажа у струци,
- Љекарско увјерење ће доставити кандидат који буде примљен у радни однос.

Наведена документација је неопходна због бодовања кандидата у складу са Правилником о процедури и критеријумима пријема радника у радни однос у основној школи ("Службени гласник РС" број:45/12).
Обавезно навести број телефона у захтјеву за пријем у радни однос.
Оглас остаје отворен 8 (осам) дана од дана објављивања у средствима јавног информисања ("Глас Српске").

МАШИНСКА ШКОЛА
МРКОЊИЋ ГРАД
Симе Шолаје 91.
Телефони: 050/212-976, 050/220-540

К О Н К У Р С
за пријем у радни однос

1. Професор руског језика и књижевности, за 6 часова, до 31.8.2013. године,

Услови:
Поред услова предвиђених Законом о раду - Пречишћени текст ("Службени гласник Републике Српске", број 55/07) кандидати треба да испуњавају и посебне услове у складу са чланом 76. Закона о средњој школи ("Службени гласник Републике Српске", број:74/08, 106/09 и 104/11) и Правилника о врсти стручне спреме наставника и стручних сарадника у средњим стручним и средњим техничким школама ("Службени гласник Републике Српске", број 29/2012/).

Уз пријаву на конкурс заинтересовани кандидати треба да приложе сљедећу документацију:
1. Диплому или овјерену копију дипломе о завршеном првом циклусу студијског програма и стручно звање у одређеној области или еквивалент,
2. Извод из матичне књиге рођених,
3. Увјерење о држављанству,
4. Увјерење или потврда издата од завода за запошљавање на подручју локалне самоуправе гдје је кандидат пријављен о времену проведеном на евиденцији незапослених лица, након стицања стручне спреме тражене конкурсом,
5. Увјерење издато од високошколске установе или додатак дипломи о просјечној оцјени током студирања,
6. Увјерење о радном стажу стеченом након стицања стручне спреме и профила траженог конкурсом, издато од послодавца код којег је кандидат био запослен или овјерена фотокопија радне књижице,
7. Рјешење о утврђеном статусу социјално угроженог лица донесено од надлежног центра за социјални рад (уколико кандидат посједује наведено рјешење)
8. Рјешење о признавању статуса борца, статуса РВИ или статуса породице погинулих бораца (уколико кандидат посједује наведено рјешење.
Кандидат који буде одабран по конкурсу ће прије заснивања радног односа доставити љекарско увјерење о психичкој, физичкој и здравственој способности за рад са ученицима издато од надлежне установе.
За кандидата који буде изабран по конкурсу школа ће од надлежног Центра јавне безбједности затражити увјерење о неосуђиваности, а прије заснивања радног односа.
Пријаве са потребном документацијом доставити искључиво путем поште на горе наведену адресу.

Конкурс остаје отворен 8 дана од дана објављивања.

ОСНОВНИ СУД У МРКОЊИЋ ГРАДУ

П О Н И Ш Т Е Њ Е
ЈАВНОГ ОГЛАСА

Поништава се јавни оглас Основног суда у Мркоњић Граду, за попуну радног мјеста: - Дактилограф - 1 (један) извршилац на неодређено вријеме, објављен у "Гласу Српске" дана 26.9.2012. године.

"ДГР" д.о.о.
Ул. Дунавска бб
Бањалука

ОГЛАС
за пријем радника

Подручје општине Дервента

1. Пословођа пословне јединице - 1 извршилац

Посебни услови:
- положен возачки испит "Б" категорије
- средња стручна спрема
- радно искуство најмање 3 (три) године
- старосна доб до 40 година

Општи услови:
- да посједује добру комуникацију
- спремност на тимски рад
- рад на одређено вријеме
Радни однос се заснива путем огласа.
Пријаве и биографије слати на e.mail: miroslav.gradina@dgrdoo.com или на горе назначену адресу.
Конкурс остаје отворен 7 (седам) дана од дана објављивања.

Дрвна индустрија "ВУКЕЛИЋ" д.о.о.
Александровац 78255

КОНКУРС
за пријем радника

Назив радног мјеста: Шеф производње

Општи услови:
- ВСС, инжењер шумарства за прераду дрвета
- да је држављанин БиХ

Посебна знања и вјештине:
- изражене организационе способности
- познавање рада на рачунару
- познавање енглеског или њемачког језика
- положен возачки испит "Б" категорије

Потребна документа:
- увјерење о држављанству
- овјерена фотокопија дипломе о завршеном факултету
- биографија

Сви кандидати који испуњавају услове конкурса биће интервјуисани.
Пријаве на конкурс и потребне документе кандидати су дужни доставити лично или путем поште на горе наведену адресу.
Оглас остаје отворен 7 дана од дана објављивања у дневним новинама "Глас Српске".

ГИМНАЗИЈА ПРЊАВОР
Ул. Раде Врањешевић бр. 1
Прњавор

ЈАВНИ КОНКУРС
за попуну упражњеног радног мјеста

1. Професор хемије за 10 часова на одређено вријеме до повратка раднице са боловања

Општи и посебни услови:
За наведена радна мјеста, поред општих услова предвиђених Законом о раду-Пречишћени текст ("Службени гласник Републике Српске", број 55/07) кандидати треба да испуњавају услове у складу са Законом о средњем образовању и васпитању ("Службени гласник Републике Српске", број 74/08, 106/09, 104/11), Правилником о врсти стручне спреме наставника и сарадника у гимназији ("Службени гласник Републике Српске", број 11/93).
Пријем радника врши се у складу са Правилником о процедури и критеријумима пријема радника у радни однос у средњој школи ("Службени гласник Републике Српске", број 45/12.)

Уз пријаву кандидати су дужни доставити:
- овјерену копију дипломе
- извод из матичне књиге рођених или овјерену копију личне карте
- увјерење о држављанству РС-БиХ
- увјерење о времену проведеном на евиденцији незапослених лица коју издаје завод за запошљавање на подручју јединице локалне самоуправе гдје је кандидат пријављен
- увјерење о просјечној оцјени током студирања које издаје високошколска установа или је додатак дипломи
- рјешење о утврђеном статусу социјално угроженог лица донесено од надлежног центра за социјални рад (достављају само кандидати који имају признат статус социјално угроженог лица)
- увјерење о радном стажу (увјерење треба да садржи податке из којих се јасно види врста посла, степен стручне спреме и дужина оствареног радног стажа по врстама посла)

Љекарско увјерење о радној способности, које не може бити старије од шест мјесеци доставља само онај кандидат који буде први на листи, а прије заснивања радног односа.

Увјерење да није правоснажном пресудом осуђиван школа ће службеним путем тражити за кандидата који буде изабран, а прије заснивања радног односа.

Са кандидатима који буду испуњавали услове конкурса биће обављен интервју и тестирање, о чему ће кандидати бити благовремено обавијештени путем контакт телефона (обавезно у пријави навести контакт телефон) .

Конкурс остаје отворен 8 дана од дана објављивања.

Пријаве са потребним документима слати на адресу Гимназија Прњавор.

Биро за пројектовање и инжењеринг
"ГРАД ПРОЈЕКТ" ДОО Бањалука
расписује

КОНКУРС
за пријем у радни однос

1. Дипломирани инжењер електротехнике - јака струја (са лиценцом) - 1 извршилац -

Пријаве предати лично у сједишту друштва у Улици Исаије Митровића бр.3, Бањалука.
Информације на тел: 051/228-290

СРЕДЊОШКОЛСКИ ЦЕНТАР
"ЛАЗАР ЂУКИЋ" РИБНИК
Раде Јованића бб, 79 288 Рибник
Број телефона: 050-431-213, факс: 050-431-388,
e-mail: ssrs24ri@teol.net

На основу члана 30. Закона о измјенама и допунама закона о Средњем образовању и васпитању ("Сл. гласник РС" бр. 104/11) расписујем

К О Н К У Р С
за наставно особље за школску 2012/13. годину

1. Проф. ликовне културе, 2 часа
- један извршилац на неодређено вријеме
2. Проф. музичке културе, 2 часа
- један извршилац на неодређено вријеме
3. Проф. психологије, 2 часа
- један извршилац на неодређено вријеме

Поред општих услови утврђених Законом о раду ("Службени гласник РС", број 55/07), и посебних услова прописаних Законом о средњем образовању и васпитању ("Службени гласник РС" број 74/08, 106/09 и 104/11), кандидат треба да испуњава и услове из Правилника о врсти стручне спреме наставника и стручних сарадника у средњим

техничким и средњим стручним школама ("Службени гласник РС" број 29/12).

Уз пријаву кандидати су дужни приложити:
- Овјерену копију дипломе,
- Увјерење о положеном стручном испиту,
- Извод из матичне књиге рођених,
- Увјерење о држављанству.

Конкурс остаје отворен 8 дана од дана објављивања у дневним новинама. Пријаве и доказе о испуњавању услова конкурса доставити на адресу школе.

филијала ПРИЈЕДОР

РЕПУБЛИКА СРПСКА
СРЕДЊА ШКОЛА "ЂУРО РАДМАНОВИЋ"
Доситеја Обрадовића 4
НОВИ ГРАД
Број: 01-1235/12.
Датум: 10.10.2012. године

ПОНИШТЕЊЕ КОНКУРСА

Обавјештавамо вас да Средња школа "Ђуро Радмановић" Нови Град поништава Јавни конкурс за попуну упражњених радних мјеста објављен 26.9.2012. године у дневним новинама "Глас Српске".
Конкурс поништавамо у цијелости.

РЕПУБЛИКА СРПСКА
ОПШТИНА ПРИЈЕДОР
ОШ "ЈОВАН ЦВИЈИЋ"
БРЕЗИЧАНИ

Дј. број: 453/12
Датум: 9.10.2012. године

На основу члана 114. Закона о основној школи ("Сл. гласник РС" 74/08) директор школе р а с п и с у ј е:

К О Н К У Р С
за упражњено радно мјесто

1. Наставника енглеског језика - 1 извршилац 4 часа седмично, до повратка радника са боловања.

Кандидати треба да испуњавају услове из члана 105. Закона о основној школи ("Сл. гласник РС" 74/08).

Заинтересовани кандидати своје документе могу доставити лично у просторије школе или путем поште.

Оглас остаје отворен 8 дана од дана објављивања у "Гласу Српске".

РЕПУБЛИКА СРПСКА
ОПШТИНА ПРИЈЕДОР
ОШ "БРАНКО РАДИЧЕВИЋ"
ПЕТРОВО
Број: 379 /12.
Датум: 11.10.2012. год.

На основу члана 114. Закона о основном образовању и васпитању ("Службени гласник РС" број:74/08, 71/09 и 104/11) директор школе расписује

К О Н К У Р С
за упражњена радна мјеста

1. Наставник енглеског језика, 1 извршилац, 12 часова седмично, одређено вријеме (до повратка раднице са боловања).

Општи и посебни услови за пријем у радни однос

Поред општих услова предвиђених Законом о раду, кандидати треба да имају одговарајућу стручну спрему прописану Законом о основном образовању и васпитању и Правилником о стручним профилима и звањима наставника и стручних сарадника.
Уз пријаву на конкурс неопходно је доставити сљедеће документе:
- диплому или увјерење о стручној спреми,
- извод из матичне књиге рођених,
- извод из матичне књиге држављана
- доказ о дужини радног стажа
- доказ о времену проведеном на евиденцији незапослених
- социјални статус
- увјерење о просјеку оцјена током студија
Љекарско увјерење и увјерење о неосуђивању кандидат доставља након што буде одабран на конкурсу, а прије заснивања радног односа.
Оглас остаје отворен 8 дана по објави у јавном гласилу "Глас Српске".
Пријаве са назнаком "За конкурс" слати на адресу школе или доставити лично.
Адреса
Петрово бб, 79102 Приједор
Тел. 052/ 370-024

ОШ "ДОСИТЕЈ ОБРАДОВИЋ"
ПРИЈЕДОР
Број:635/12
Дана: 12.10.2012. год.

На основу члана 129. Закона о основном образовању и васпитању ("Службени гласник Републике Српске" број 74/08, 71/09 и 104/11), р а с п и с у ј е с е

К О Н К У Р С
за избор наставника

1. Наставник физике, 1 извршилац, на неодређено

Услови конкурса:

Осим општих услова предвиђених Законом о раду-пречишћени текст ("Службени гласник Републике Српске" број:55/07), кандидати требају да имају и одговарајућу стручну спрему, односно да испуњавају услове из члана 105. тач. (1) а) и в) Закона о основном образовању и васпитању ("Службени гласник Републике Српске" број 74/08, 71/09 и 104/11), те члана 3. Правилника о стручним профилима и звањима наставника, стручних сарадника и васпитача ("Службени гласник Републике Српске" број:77/09)

Уз пријаву за конкурс неопходно је доставити и сљедеће документе:
- диплому или увјерење о стручној спреми;
- извод из матичне књиге рођених;
- извод из матичне књиге држављана;
- документацију потребну за бодовање регулисане чланом 9. Правилника о процедури и критеријумима пријема радника у радни однос у основној школи ("Службени гласник Републике Српске" број:45/2012)

Све напријед наведене документе доставити у оригиналу или овјерене фотокопије истих.
Сви кандидати су дужни у пријави на конкурс навести тачну адресу и број телефона како би били обавијештени о термину тестирања и интервјуа.
Пријем у радни однос извршиће се у складу складу са Правилника о процедури и
критеријумима пријема радника у радни однос у основној школи ("Службени гласник Републике Српске" број:45/12)

Конкурс остаје отворен 8 (осам) дана од дана објављивања у дневном листу "Глас Српске".
Пријаве са доказима о испуњавању општих и посебних услова доставити лично у школу или путем поште на адресу школе, ОШ "Доситеј Обрадовић", Пећани бб, Приједор, са назнаком "за конкурс".
Неблаговремене и непотпуне пријаве неће бити узете у разматрање.

"БОСНАМОНТАЖА" АД ПРИЈЕДОР,
Рудничка бб
79101 Приједор
Рудничка бб, 79101 Приједор, БиХ
Тел: +387(0)52/234-266
Факс: +387(0)52/233-060
E-mail: kadrovska.sluzba@bosnamontaza.com

Број: / 12
Датум:15.10.2012.

На основу члана 54. Статута Предузеће за монтажно производне и услужне дјелатности "Боснамонтажа" а.д. Приједор, директор предузећа расписује

КОНКУРС
за пријем у радни однос:

1. Самостални технолог – дипл. инжењер машинства ВСС, 1 извршилац
2. Инжењер заштите на раду (са важећом лиценцом, али није услов) 1 извршилац
3. Референт правних и кадровских послова - завршен правни факултет 1 извршилац
4. Технолог – машински техничар 1 извршилац
5. Референт продаје и набавке, ВСС, ВШ, ССС – техничког смјера 1 извршилац
6. Складиштар - техничког смјера ССС/КВ или економског смјера ССС 1 извршилац

Поред општих услова прописаних Законом о раду, кандидати уз биографију морају доставити диплому о стручној спреми за свако радно мјесто.

Пријаве на конкурс доставити на адресу:

Кадровска служба "Боснамонтажа"а.д. Приједор, Рудничка бб.
79101 Приједор, и лично сваког радног дана од 8 до 15 часова у канцеларију Кадровске службе.

Оглас остаје отворен до 26.10.2012. године
Сви кандидати из ужег избора ће бити контактирани и позвани на интервју.
За све остале информације контакт телефон: 052/232-680

ОШ "СВЕТИ САВА"
НОВИ ГРАД
Број: 7/01-628/12
Датум: 12.10.2012. године

На основу члана 114. став 1. Закона о основном образовању и васпитању ("Службени гласник РС" бр.74/08, 71/09 и 104/11), директор Основне школе "Свети Сава" Нови Град расписује

К О Н К У Р С
за попуну упражњених радних мјеста

1. Наставник њемачког језика – 8 часова на одређено вријеме, до повратка радника с боловања
2. Наставник техничког образовања – 16 часова на одређено вријеме, до повратка радника с боловања.
3. Наставник физике – 6 часова, на одређено вријеме.

Услови конкурса:
Уз пријаву доставити сљедећу документацију
1. Овјерену копију дипломе,
2. Извод из матичне књиге рођених,
3. Љекарско увјерење (по заснивању радног односа)
4. Увјерење о некажњавању (по заснивању радног односа)
5. Увјерење о држављанству
6. Просјек оцјена током студирања
7. Увјерење од Завода за запошљавање

Непотпуне и неблаговремене пријаве нећемо узимати у разматрање. Конкурс је отворен 8 (осам) дана од дана објављивања.
Пријаве на конкурс са потребним документима се достављају лично или поштом на адресу: ОШ "Свети Сава" , Николе Пашића 13 Нови Град 79220.

ОШ "ДЕСАНКА МАКСИМОВИЋ"
ОШТРА ЛУКА
Број: 668/12
Дана: 15.10.2012. год.

На основу члана 129. Закона о основном образовању и васпитању ("Службени гласник Републике Српске" број 74/08, 71/09 и 104/11) и члана 4. Правилника о процедури и критеријумима пријема радника у радни однос у основној школи ("Службени гласник Републике Српске" број:45/12), р а с п и с у ј е с е

К О Н К У Р С
за сљедеће радно мјесто

1. Наставник разредне наставе, 1 извршилац на одређено вријеме, до повратка радника са боловања, а најкасније до 30.6.2012. године;

Услови конкурса:
Поред општих услова предвиђених Законом о раду – Пречишћени текст ("Службени гласник Републике Српске", број 55/07), кандидати треба да испуњавају посебне услове предвиђене Законом о основном образовању и васпитању ("Службени гласник Републике Српске", број 74/08, 71/09 и 104/11), Правилником о стручним профилима и звањима наставника и стручних сарадника у основној школи ("Службени гласник Републике Српске", број 77/09) и Правилника о процедури и критеријумима пријема радника у радни однос у основним школама ("Службени гласник Републике Српске", број 45/12).

Уз пријаву за конкурс кандидати су дужни доставити овјерене фотокопије сљедећих докумената:
- диплому или увјерење о стручној спреми;
- извод из матичне књиге рођених;
- увјерење о држављанству;
- љекарско увјерење (за кандидата који буде примљен у радни однос).

Кандидати су дужни доставити документа утврђена Правилником о процедури и критеријумима пријема радника у радни однос у основној школи ("Службени гласник Републике Српске" број:45/12) и то:
- увјерење или потврда од Завода за запошљавање на подручју јединице локалне самоуправе гдје је кандидат пријављен о времену проведеном на евиденцији незапослених лица,
- увјерење издато од високошколске установе или додатак дипломи о просјечној оцјени током студирања (заокружена на двије децимале),
- рјешење о утврђеном статусу социјално угроженог лица донесено од надлежног Центра за социјални рад (уколико га кандидат посједује),
- увјерење о дужини радног стажа у или ван васпитно-образовног рада у школи издато од послодавца код којег је кандидат био запослен или овјерена фотокопија радне књижице.

Са кандидатима ће се обавити писмени дио теста и интервју 30.10.2012. године у 11 часова у просторијама школе у Оштрој Луци.
Кандидати који не буду примљени у радни однос, личне документе могу преузети у канцеларији секретара школе до 5.11.2012. године.

Конкурс остаје отворен 8 (осам) дана од дана објављивања у дневном листу "Глас Српске".
Пријаве са доказима о испуњавању општих и посебних услова доставити лично у школу или путем поште на адресу школе, ОШ "Десанка Максимовић", Оштра Лука 110 б, 79263 Оштра Лука, са назнаком "за конкурс".
Неблаговремене и непотпуне пријаве неће бити узете у разматрање.

РЕПУБЛИКА СРПСКА
ЈУ ОШ "ПЕТАР КОЧИЋ"
ПРИЈЕДОР

ПОНИШТЕЊЕ КОНКУРСА

Поништава се Конкурс објављен 10.10.2012. године у дневном листу "Глас Српске" а односи се за пријем наставника на 9 часова историје на одређено радно вријеме до повратка наставнице са породиљског боловања, због допуне норме професора из средње школе.

РЕПУБЛИКА СРПСКА
ОПШТИНА ПРИЈЕДОР
ОШ "ПЕТАР ПЕТРОВИЋ ЊЕГОШ"
БУСНОВИ

Број: 154/2012.
Датум: 11.10.2012. године

На основу члана 105. и 114. став 1. Закона о основном образовању и васпитању ("Службени гласник Републике Српске", број: 74/08, 71/09, 104/11), директор школе р а с п и с у ј е:

К О Н К У Р С
за попуну упражњеног радног мјеста

1. Наставник разредне наставе на одређено вријеме до повратка радника са боловања у ПШ Кривају, 1 извршилац;

Поред општих услова предвиђених Законом о раду, кандидати треба да испуњавају и посебне услове предвиђене Законом о основном образовању и васпитању, Правилником о стручним профилима и звањима наставника, стручних сарадника и васпитача у основној школи ("Службени гласник Републике Српске"број 77/09) као и Правилником о процедури и критеријумима пријема радника у радни однос у Основној школи ("Службени гласник РС", број: 45/12).
Уз пријаву на конкурс кандидати су дужни доставити оригиналне или овјерене копије сљедећих докумената:
1. Диплому о стручној спреми,
2. Увјерење о положеном стручном испиту;
3. Увјерење издато од високошколске установе или додатак дипломе о просјечној оцјени током студирања.
4. Увјерење о држављанству
5. Увјерење или потврда од Завода за запошљавање на којем је кандидат пријављен о времену проведеном на евиденцији незапослених лица, ако се лице налази на евиденцији завода;
6. Увјерење о утврђеном статусу Социјално угроженог лица донесено од надлежног Центра за социјални рад, уколико кандидат има наведено рјешење;
7. Извод из матичне књиге рођених,
Љекарско увјерење и увјерење о неосуђивању кандидат доставља након што буде одабран на конкурсу, а прије заснивања радног односа.
Оглас остаје отворен 8 дана по објави у јавном гласилу "Глас Српске".
Пријаве са назнаком "За конкурс" слати на адресу школе.

ОШ "СВЕТИ САВА"
Доситејева бб
КОЗАРСКА ДУБИЦА
Тел. 052/416-332; 424-391
Факс: 052/242-392
e-mail: os031@teol.net

Број: 243/2012
Дана: 12.10.2012. године

На основу члана 123. члана 28 и члана 129 став 3. алинеја м. ("Службени гласник Републике Српске" број: 74/ 08, 71/09 и 104/11. године) директор школе расписује

К О Н К У Р С
за попуну упражњеног радног мјеста
секретара школе

Једног извршиоца на неодређено радно вријеме

- са завршеним првим циклусом студијског програма или еквивалент - правни факултет
- са радним искуством и положеним стручним испитом

Кандидати су дужни уз пријаву доставити:
- овјерену препис дипломе о завршеном факултету
- извод из матичне књиге рођених
- увјерење о држављанству
- увјерење о положеном стручном испиту
- доказ о оствареном радном стажу или копију радне књижице
- увјерење да није правоснажном пресудом осуђиван за кривична дјела учињена против достојанства личности, морала, службене дужности, трговине људима, злостављања дјетета, полног и другог насиља над дјететом или малољетним лицем, школа ће службено тражити од надлежне установе за кандидата који буде изабран по конкурсу, а прије заснивања радног односа.
- Љекарско увјерење о психичкој и физичкој способности за рад са дјецом доставити, ако будете изабрани, а прије заснивања радног односа,

Интервју пријављених кандидата обавиће се 30.10.2012. године у 10 часова у школи.
Конкурс остаје отворен 8 дана од дана објављивања у дневном листу "Глас Српске".
Пријаве са комплетном документацијом доставити на адресу школе.

ОШ "СВЕТИ САВА"
Доситејева бб
КОЗАРСКА ДУБИЦА
Тел. 052/416-332; 424-391
Факс: 052/242-392
e-mail: os031@teol.net
Број: 245/2012
Дана: 12.10.2012. године

На основу члана 28. и члана 129 став 3. алинеја м. ("Службени гласник Републике Српске" број: 74/ 08, 71/09. и 104/11. године) директор школе расписује

К О Н К У Р С
за попуну упражњених радних мјеста за школску 2012/13. годину

1. Наставник енглеског језика 1 извршилац
- одређено радно вријеме до повратка радника са боловања

2. Наставник математике физике 1 извршилац
- одређено радно вријеме до 31.8.2013. године

Поред општих услова за заснивање радног односа према Закону о раду, пријављени кандидат мора испуњавати услове из члана 105. Закона о основном образовању и васпитању ("Службени гласник Републике Српске", број: 74/08, 71/09. и 104/11. године).

Кандидати су дужни уз пријаву доставити:
- овјерену препис дипломе о завршеном факултету
- извод из матичне књиге рођених
- увјерење о држављанству
- увјерење да није правоснажном пресудом осуђиван за кривична дјела учињена против достојанства личности, морала, службене дужности, трговине људима, злостављања дјетета, полног и другог насиља над дјететом или малољетним лицем, школа ће службено тражити од надлежне установе за кандидата који буде изабран по конкурсу, а прије заснивања радног односа.
- Љекарско увјерење о психичкој и физичкој способности за рад са дјецом доставити, ако будете изабрани, а прије заснивања радног односа,
- вријеме проведено на евиденцији незапослених лица, коју води Завод за запошљавање, након стицања одговарајуће стручне спреме,
- просјек оцјена током студирања,

Тестирање пријављених кандидата обавиће се 29.10.2012. године у 8 часова у школи.

Конкурс остаје отворен 8 дана од дана објављивања у дневном листу "Глас Српске".

Пријаве са комплетном документацијом доставити на адресу школе.

филијала ДОБОЈ

ОШ "АЛЕКСА ШАНТИЋ"
ВУКОСАВЉЕ
Тел. 053/708-570

ИСПРАВКА КОНКУРСА
за упражњено радно мјесто

Вршимо исправку конкурса Одлука бр. 662/12 на радно мјесто наставника разредне наставе објављеног у листу "Глас Српске" дана 10.10.2012. године.

Исправка се односи на потребну документацију коју кандидат треба да достави уз пријаву поред докумената који су већ наведени у поменутом конкурсу, а то су:
- Увјерење о положеном стручном испиту,
- Увјерење о некажњавању (кандидат доставља по пријему у радни однос).

ОШ "АЛЕКСА ШАНТИЋ"
ВУКОСАВЉЕ
Тел. 053/708-570

КОНКУРС
за пријем радника

На одређено вријеме:
1. Наставник ликовне културе – 9 часова .....1 извршилац
- за школску 2012/2013. годину, а најдуже до 31.8.2013. године

Поред општих услова за заснивање радног односа кандидати морају да испуњавају услове прописане Законом о основном образовању и васпитању ("Службени гласник Републике Српске" број 74/08, 71/09, 104/11), Правилником о стручним профилима и звањима наставника, стручних сарадника и васпитача у основној школи ("Службени гласник Републике Српске" број 77/09), те члановима 7, 8. и 9. Правилника о процедури и критеријумима пријема радника у радни однос у основној школи ("Службени гласник РС" број 45/12).
Општи услови:
1. да је држављанин РС и БиХ,
2. да је пунољетан, што доказује изводом из матичне књиге рођених или копијом личне карте,
3. да је радно способан, што доказује љекарским увјерењем које не може бити старије од шест мјесеци и које прилаже само онај кандидат који буде први на листи, а прије заснивања радног односа.

Посебни услови:
1. диплома високе или више стручне спреме,
2. просјечна оцјена током студирања доказује се увјерењем издатим од високошколске установе или додатком дипломи,
3. потврда о проведеном времену на евиденцији незапослених лица од Завода за запошљавање,
4. потврда о радном стажу,
5. рјешење социјално угроженог лица донесено од надлежног центра за социјални рад,
6. увјерење о некажњавању (кандидат доставља по пријему у радни однос).

Конкурс остаје отворен 8 дана од дана објављивања у "Гласу Српске".
Пријаве са документима се достављају на адресу школе сваким радним даном од 8 до 14 часова: ОШ "Алекса Шантић" 74470 Вукосавље, (тел. 053-708-570).
Непотпуне и неблаговремене пријаве неће се узети у разматрање.

ОШ "СВЕТИ САВА" БРОД
ВУКА КАРАЏИЋА ББ
74 450 БРОД
Тел: 053/610-173
e-mail: os104@teol.net

КОНКУРС
за упражњено радно мјесто

I Наставник разредне наставе

- 2 извршиоца на одређено вријеме, пуна наставна норма, до повратка радница са породиљског боловања

Услови: Поред услова утврђених Законом о раду, кандидат треба да испуњава и сљедеће услове:
• да има одговарајући ниво образовања – завршен први циклус студијског програма и стручно звање или еквивалент, односно високу или вишу стручну спрему и то:
1. Професор разредне наставе или професор који у дипломи о завршеном факултету има уписану двопредметну групу у којој је разредна настава самосталан или равноправан предмет,
2. Наставник разредне наставе са завршеном педагошком академијом, смјер разредна настава

За упражњено радно мјесто, поред наведених услова, кандидат треба да испуњава и сљедеће услове:
• да има љекарско увјерење о психичкој и физичкој способности за рад са ученицима
• рад у основној школи не може обављати лице које је правоснажном пресудом осуђивано за кривична дјела учињена против достојанства личности, морала, службене дужности, полног интегритета, злостављања дјетета, полног и другог насиља над дјететом или малољетним лицем

Уз пријаву кандидати су дужни доставити сљедеће документе (оригинале или овјерене фотокопије не старије од 6 мјесеци):
- пријаву на конкурс са кратком биографијом, адресом и контакт телефоном,
- диплому о завршеном првом циклусу студијског програма и стручно звање у одређеној области или еквивалентом, односно високој или вишој стручној спреми,
- извод из матичне књиге рођених,
- љекарско увјерење о психофизичкој способности,
Напомена: љекарско увјерење доставља кандидат који буде одабран на конкурсу, а прије заснивања радног односа
- увјерење о држављанству БиХ
- увјерење о осуђиваности односно неосуђиваности за кривична дјела учињена против достојанства личности, морала, службене дужности, полног интегритета, злостављања дјетета, полног и другог насиља над дјететом или малољетним лицем
Напомена: Наведено увјерење ће затражити Школа за кандидата који буде изабран, а прије заснивања радног односа.
- увјерење надлежног суда да правоснажном пресудом нису осуђивани за кривична дјела,
- фотокопију личне карте
- увјерење од Завода за запошљавање на подручју јединице локалне самоуправе гдје је кандидат пријављен о времену проведеном на евиденцији незапослених лица у стручној спреми траженој конкурсом,
- увјерење издато од високошколске установе о просјечној оцјени коју је кандидат остварио током студирања или додатак дипломи,
- увјерење о радном стажу у васпитно-образовном раду на радним мјестима која су одговарала стручној спреми и профилу, а која се тражи јавним конкурсом, издато од стране васпитно-образовне установе или овјерена копија радне књижице кандидата,
- увјерење о радном стажу изван васпитно-образовне установе након стицања стручне спреме и профила траженог конкурсом издато од послодавца код којег је кандидат био запослен или овјерена копија радне књижице кандидата,
- рјешење о утврђеном статусу социјално угроженог лица донесено од надлежног Центра за социјални рад (уколико кандидат има утврђен статус социјално угроженог лица).

Пријем у радни однос извршиће се у складу са Правилником о процедури и критеријумима пријема радника у радни однос у основној школи ("Службени гласник РС" број: 45/12).
Сви кандидати који испуњавају услове конкурса биће позвани на интервју и тестирање, те вас молимо да обавезно у пријави напишете контакт телефон.

Оглас остаје отворен 8 дана од дана објављивања у "Гласу Српске" Бањалука од 17.10.2012 године, а траје од 18.10.2012 године.

Пријаве слати на адресу:
Основна школа "Свети Сава"
Вука Караџића ББ
74 450 Брод
са назнаком – пријава на оглас, не отварати –

Непотпуне и неблаговремене пријаве неће се разматрати, а приложени документи уз молбе неће се враћати кандидатима.

ОШ "СТЕВАН ДУШАНИЋ"
74 276 ПРИБИНИЋ
Тел: 053/423-126

ЈАВНИ КОНКУРС
за попуну упражњеног радног мјеста

Наставника:
1. Биологије за 4 часа наставе, рад у ПО Шњеготина Горња и хемије за 12 часова и то 8 часова за рад у централној школи у Прибинићу и 4 часа за рад у ПО Шњеготина Горња.
Радни однос се заснива на одређено вријеме, до повратка радника са боловања, а најдаље до годину дана.

Услови конкурса:

I – Општи услови:

Општи услови које кандидат који се пријављује на јавни конкурс треба да испуњава су:

а) да је држављанин РС и БиХ, што се доказује увјерењем о држављанству,
б) да је пунољетан, што се доказује изводом из матичне књиге рођених или копијом личне карте и
ц) да је радно способан, што се доказује љекарским увјерењем које не може бити старије од шест мјесеци и које прилаже само онај кандидат који буде био први на листи, а прије заснивања радног односа.

II – Посебни услови:

Поред општих услова кандидат треба да испуњава и посебне услове прописане Законом о основном образовању и васпитању ("Службени гласник РС" број: 74/08, 71/09 и 104/11) као и Правилником о стручним профилима и звањима наставника, стручних сарадника и васпитача ("Службени гласник РС" број: 77/09).

III – Документација која се прилаже уз пријаву

Кандидати који се пријављују на јавни конкурс су дужни уз пријаву доставити оригинал или овјерене фотокопије:

1. диплому о врсти и степену стручне спреме,
2. увјерење о положеном стручном испиту (уколико је положен стручни испит),
3. увјерење или потврду о просјеку оцјена остварен током студирања или додатком дипломи,
4. извод из матичне књиге рођених (издат са неограниченим роком трајања),
5. увјерење о држављанству (не старије од 6 мјесеци),
6. увјерење о невођењу кривичног поступка које издаје надлежни суд (не старије од 3 мјесеца),
7. увјерење о утврђеном статусу социјално угроженог лица од надлежног центра за социјални рад – уколико је кандидату утврђен такав статус,
8. увјерење или потврда о времену проведеном на евиденцији незапослених лица коју води Завод за запошљавање – биро рада на подручју јединице локалне самоуправе гдје је кандидат пријављен – уколико је кандидат пријављен на евиденцију,
9. увјерење о доказу радног стажа које треба да садржи податке: врста посла, степен стручне спреме и дужина оствареног радног стажа по врстама посла издато од стране послодавца код којег је кандидат био запослен – уколико кандидат посједује радни стаж,
10. копију радне књижице – уколико је кандидат заснивао радни однос или је у радном односу.

IV – Рок за подношење пријава

Јавни конкурс је отворен осам дана од дана објављивања у дневном листу.

V – Адреса достављања пријава

Пријаве са прилозима се достављају на адресу: ЈУ ОШ "Стеван Душанић" Прибинић-Теслић, 74 276 Прибинић поштом или непосредно у канцеларију школе у затвореној коверти уз назнаку "Пријава на конкурс – комисији за избор наставника-стручног сарадника".

VI – Интервју и тестирање

Са пријављеним кандидатима ће се обавити интервју и тестирање о чему ће кандидати бити накнадно обавијештени путем броја телефона који буду навели у Пријави на конкурс.
Неблаговремене и непотпуне пријаве, као и неовјерене фотокопије приложених докумената Комисија за избор неће разматрати.

ОПШТИНА ПЕТРОВО
ОЗРЕНСКИХ ОДРЕДА ББ
74 317 ПЕТРОВО
ТЕЛ: 053/262-700

ЈАВНИ КОНКУРС
за попуну радног мјеста на неодређено вријеме

I Помоћна куварица у Одјељењу за општу управу ... 1 извршилац
- пола радног времена, на неодређено вријеме

II Опис послова
Радник из тачке I овог конкурса обавља послове утврђене Правилником о организацији и систематизацији радних мјеста у Административној служби општине Петрово ("Службени гласник општине Петрово", број 10/10 – пречишћен текст, 12/10, 4/11, 3/12, 5/12 и 10/12).

III Статус
Помоћна куварица има статус техничког радника Административне службе општине и права из радног односа остварује у складу са законом и Колективним уговором.

IV Општи услови за пријем у радни однос:
1. Да је држављанин Републике Српске, односно БиХ,
2. Да је старији од 18 година,
3. Да има општу здравствену способност,
4. Да није осуђиван за кривично дјело на безусловну казну затвора од најмање шест мјесеци или за кривично дјело које га чини неподобним за обављање послова у административној служби јединице локалне самоуправе.

V Посебни услови
- ПК/НК радник

VI Потребна документа
Уз пријаву на конкурс кандидати су дужни приложити доказе о испуњавању општих и посебних услова конкурса: увјерење о држављанству, извод из матичне књиге рођених, увјерење о некажњавању, овјерену копију сједочанства.
- доказ о општој здравственој способности доставиће изабрани кандидат по завршетку изборне процедуре.

Са свим кандидатима који буду ушли у ужи избор Комисија за избор кандидата по конкурсу ће обавити разговор-интервју, о чему ће кандидати бити благовремено обавијештени.
Рок за подношење пријава је 30 дана од дана објављивања конкурса у дневном листу "Глас Српске" Бањалука. Непотпуне и неблаговремене пријаве неће се узимати у разматрање. Пријаве се могу доставити лично или путем поште на адресу: Општина Петрово, 74 317 Петрово са назнаком: "Комисији за спровођење поступка пријема службеника и радника на техничке и помоћне послове у Административну службу Петрово".

ОШ "ПЕТАР КОЧИЋ"
УГОДНОВИЋ
Тел: 053/482-127

КОНКУРС
за сљедеће упражњено радно мјесто

На одређено вријеме:
1. Наставник биологије - хемије - 12 часова .....1 извршилац

Поред општих услова потребних за заснивање радног односа, кандидат треба да испуњава услове прописане Законом о основној школи и Правилником о врсти стручне спреме радника.
Конкурс остаје отворен осам дана од дана објављивања.

ОШ "МИЛАН РАКИЋ" РУДАНКА
74 213 ВЕЛИКА БУКОВИЦА
Тел: 053/286-278

КОНКУРС
за слободно радно мјесто

На одређено вријеме:
1. Професор српског језика .....1 извршилац
- до повратка радника са боловања

Поред општих услова прописаних Законом о раду, Законом о основном образовању и васпитању и Правилником о процедури и критеријумима пријема радника у радни однос у основној школи ("Службени гласник РС", број: 45/12), кандидати треба да испуњавају и услове предвиђене Правилником о стручним профилима и звањима наставника, стручних сарадника и васпитача ("Службени гласник РС", број: 77/09).

Уз пријаву доставити сљедећа документа:
- Диплому,
- Родни лист,
- Увјерење о држављанству,
- Потврду од Завода за запошљавање на подручју јединице локалне самоуправе гдје је кандидат пријављен,
- Увјерење високошколске установе – просјек оцјена,
- Рјешење Центра за социјални рад о утврђеном статусу угроженог лица,
- Увјерење издато од стране васпитно-образовне установе, односно другог послодавца или овјерена копија радне књижице са подацима: врста посла, степен стручне спреме и дужина оствареног радног стажа по врстама посла,
- Увјерење од суда да се не води кривични поступак (по пријему),
- Љекарско увјерење (по пријему).

О терминима одржавања теста и интервјуа, кандидати који буду испуњавали услове ће бити накнадно обавијештени.

Конкурс остаје отворен 8 дана од дана објављивања.
Непотпуна документација се неће узимати у разматрање.
Приликом подношења молбе обавезно доставити и број телефона-контакт телефон.
Молбе слати на адресу школе.
Додатне информације можете добити на број телефона: 066/904-688, 053/286-278.

ОШ "ПЕТАР ПЕТРОВИЋ ЊЕГОШ"
КАРАЂОРЂЕВА 19
74 270 ТЕСЛИЋ
Тел: 053/431-089

ЈАВНИ КОНКУРС
за попуну упражњеног радног мјеста

На одређено вријеме:
1. Наставник разредне наставе .....1 извршилац

Поред општих услова предвиђених Законом о раду, кандидати треба да испуњавају и услове предвиђене чланом 105. и 106. Закона о основном образовању и васпитању ("Службени гласник РС" број 74/08, 71/09 и 104/11) као и члановима 7, 8. и 9. Правилника о критеријумима пријема радника у радни однос у основним школама ("Службени гласник РС" број 45/12). Љекарско увјерење доставља онај кандидат који буде примљен у радни однос.

Пријаве са потребним документима слати на адресу школе са назнаком "ЗА КОНКУРС".

Сви кандидати који су се јавили на јавни конкурс дужни су 29.10.2012. године у 17 часова да се јаве у

просторије ОШ "Петар Петровић Његош" Теслић ради тестирања и интервјуа.

Молбе са непотпуном документацијом неће се разматрати.

Конкурс је отворен 8 дана од дана објављивања.

ОШ "ЂУРА ЈАКШИЋ"
74 217 ПОДНОВЉЕ
Тел: 053/280-007

ОГЛАС
за избор наставника

На неодређено вријеме:
1. Наставник историје – 11 часова .....1 извршилац
2. Наставник географије – 12 часова ...1 извршилац

Услови: Поред општих услова предвиђених Законом о раду ("Службени гласник РС" број: 55/07) кандидати треба испуњавају и посебне услове предвиђене Законом о основном образовању и васпитању ("Службени гласник РС" број: 74/08, 71/09 и 104/11) и Правилником о стручним профилима и звањима наставника, стручних сарадника и васпитача у основној школи ("Службени гласник РС" број: 77/09).
Уз пријаву на оглас кандидати су дужни доставити оригинале или овјерене копије сљедећих докумената:
1. Диплому о стеченом стручном образовању,
2. Увјерење о држављанству,
3. Извод из МК рођених,
4. Увјерење или додатак дипломи о просјечној оцјени током студирања,
5. Увјерење или потврда као доказ о времену проведеном на евиденцији Завода за запошљавање,
6. Рјешење о утврђеном статусу социјално угроженог лица донесено од надлежног Центра за социјални рад,
7. Увјерење о радном стажу издато од послодавца код којег је кандидат био запослен или копија радне књижице,
8. Рјешење о признавању статуса борца, РВИ или статуса члана породице погинулог борца,
9. Увјерење да није осуђиван правоснажном пресудом на безусловну казну затвора.

Љекарско увјерење и увјерење о некажњавању доставиће лица која буду изабрана у року од 7 дана од дана пријема обавјештења о избору.

Конкурс остаје отворен 5 дана од дана објављивања.
Непотпуне и неблаговремене пријаве неће се узети у разматрање.
Кандидати који буду испуњавали услове огласа биће позвани на тестирање и интервју.
Сви кандидати биће обавијештени о резултату конкурса, документи приложени уз молбу неће се враћати кандидатима.
Пријаве слати на адресу школе.

ЈУ ОШ "СУТЈЕСКА" МОДРИЧА
74 480 МОДРИЧА
Тел: 053/812-506

КОНКУРС
за упражњена радна мјеста

На одређено вријеме:
1. Наставник разредне наставе у ЦШ ...1 извршилац - до 31.8.2013. године

Поред општих услова прописаних Законом о раду, кандидат мора да испуњава услове прописане чланом 105. Закона о основном образовању и васпитању ("Службени гласник РС", број: 74/08, 71/09 и 104/11) и члана 2, 3. и 5. Правилника о стручним профилима и звањима наставника, стручних сарадника и васпитача ("Службени гласник РС", број: 77/09 и 86/10).

Уз пријаву на конкурс кандидат треба доставити:
- Диплому о завршеном првом циклусу студијског програма и стручно звање у одређеној области или еквивалент, односно висока или виша стручна спрема,
- Извод из матичне књиге рођених,
- Увјерење о држављанству,
- Увјерење или потврда издата од Завода за запошљавање на подручју јединице локалне самоуправе гдје је кандидат пријављен о времену проведеном на евиденцији незапослених лица, а након стицања стручне спреме тражене конкурсом,
- Увјерење издато од високошколске установе или додатак дипломи о просјечној оцјени током студирања,
- Увјерење о радном стажу стеченом након стицања стручне спреме и профила траженог конкурсом, издато од послодавца код којег је кандидат био запослен или овјерена фотокопија радне књижице кандидата и
- Рјешење о утврђеном статусу социјално угроженог лица донесено од надлежног Центра за социјални рад (уколико кандидат посједује наведено рјешење).
- Љекарско увјерење о психофизичкој способности за рад са ученицима кандидат ће доставити након избора по конкурсу, а прије заснивања радног односа.
- Увјерење о неосуђиваности за изабраног кандидата школа ће тражити службеним путем, а прије заснивања радног односа.

Рок за пријављивање кандидата је 8 дана од дана објављивања конкурса у средствима јавног информисања. Пријаве са документима слати на адресу школе, Максима Горког бр.2 или лично сваког радног дана од 8 до 12 часова. Непотпуне и неблаговремено приспјеле пријаве неће се узимати у разматрање.
Пријем кандидата у радни однос вршиће се у складу са Правилником о процедури и критеријумима пријема радника у радни однос у основној школи ("Службени гласник РС", број:45/12).

ЈУ ОШ "ОБУДОВАЦ" ОБУДОВАЦ
76 235 ОБУДОВАЦ
Тел: 054/643-571

КОНКУРС
за пријем радника у радни однос

На одређено вријеме:
1. Наставник демократије – 2 часа .....1 извршилац - до 31.8.2013. године

Поред општих услова прописаних Законом о раду, кандидат треба да испуњава услове прописане чланом 105. Закона о основном образовању и васпитању ("Службени гласник РС" број: 74/08, 71/09 и 104/11) и чланом 2. и 3. Правилника о стручним профилима и звањима наставника, стручних сарадника и васпитача ("Службени гласник РС" број: 77/09 и 86/10).

Уз пријаву на конкурс кандидати су дужни доставити овјерене копије сљедећих докумената:
- Увјерење о држављанству,
- Извод из матичне књиге рођених,
- Диплому о завршеном првом циклусу студијског програма и стручно звање у одређеној области или еквивалент, односно висока или виша стручна спрема,
- Увјерење о просјеку оцјена током школовања,
- Увјерење са бироа за запошљавање о времену проведеном на евиденцији незапослених,
- Рјешење о утврђеном статусу социјално угроженог лица (уколико кандидат има статус социјално угроженог лица),
- Увјерење о радном искуству и на којим пословима је радио и копију радне књижице,
- Љекарско увјерење.

Љекарско увјерење кандидат ће доставити након избора по конкурсу, а прије заснивања радног односа.
Увјерење о неосуђиваности за изабраног кандидата школа ће прибавити службеним путем, а прије заснивања радног односа.

Конкурс је отворен 8 дана од дана објављивања.

Пријаве се могу доставити лично на протокол школе или путем поште на адресу ЈУ Основна школа "Обудовац" Обудовац, 76 235 Обудовац.
Непотпуне и неблаговремене пријаве неће бити разматране.
Пријем кандидата у радни однос вршиће се у складу са Правилником о процедури и критеријумима пријема радника у радни однос у основној школи ("Службени гласник РС", број: 45/12).

ОКРУЖНИ СУД У ДОБОЈУ
СВЕТОГ САВЕ 22
74 000 ДОБОЈ
Тел: 053/241-310

ЈАВНИ КОНКУРС
за пријем у радни однос на одређено вријеме до двије године

1. Судијског приправника .....1 извршилац

1. Опис послова радног мјеста
- обавља приправничку праксу у суду, ради стицања услова за полагање правосудног испита, под надзором предсједника суда,
- води дневник рада у који свакодневно уноси податке о пословима на којима је радио и доставља га периодично предсједнику суда на увид,
- израђује нацрте одговора по представкама странака под надзором судије или предсједника суда и
- обавља и друге послове по наредби предсједника и секретара суда.

за пријем на праксу на период до двије године ради стицања услова за полагање правосудног испита

2. Судијски приправник – волонтер .....1 извршилац

2. Опис послова радног мјеста исти као под тачком 1.

Општи услови:
- да је држављанин БиХ,
- да је пунољетан,
- да има општу здравствену способност,
- да није осуђиван за кривично дјело на безусловну казну затвора од најмање шест мјесеци или за кажњиво дјело које га чини неподобним за обављање послова у државним органима,
- да није отпуштен из државних органа као резултат дисциплинске мјере на било којем нивоу власти у БиХ три године прије објављивања конкурса.

Посебни услову:
- Завршен правни факултет.

Уз пријаву на јавни конкурс кандидати су дужни приложити доказе о испуњавању општих услова (увјерење о држављанству, родни лист) и доказе о испуњавању посебних услова (диплому о завршеној школи, просјек оцјена и др).

Изабрани кандидат доставља након спроведеног јавног конкурса, а прије заснивања радног односа увјерење о општој здравственој способности, изјаву да није отпуштен из државних органа као резултат дисциплинске мјере и увјерење о невођењу кривичног поступка.
Документација уз пријаву мора бити оригинална или овјерена копија.

Кандидате који испуњавају опште и посебне услове из јавног конкурса Комисија за радне односе ће писмено позвати на разговор.

Јавни конкурс ће бити објављен у дневном листу "Глас Српске" и на интернет страници овог суда www.oksud-doboj.pravosudje.ba, а рок за подношење пријаве је 15 дана од дана објављивања.

Пријаве за учешће на јавном конкурсу подносе се на прописаном Обрасцу број 1
- Пријава на јавни конкурс која се налази у прилогу Уредбе о јединственим правилима и процедури јавне конкуренције за запошљавање намјештеника ("Службени гласник РС", број: 38/12) и на интернет страници овог суда www.oksud-doboj.pravosudje.ba.

Пријаве са доказима о испуњавању услова слати на адресу: Окружни суд у Добоју, ул. Светог Саве бр.22.
Непотпуне и неблаговремене пријаве неће бити узете у разматрање.

ЈПУ "ТРОЛ" ДЕРВЕНТА
МЛАДЕНА СТОЈАНОВИЋА ББ
74 400 ДЕРВЕНТА
Тел: 053/333-235

КОНКУРС
за попуњавање упражњеног радног мјеста

На одређено вријеме:
1. Васпитач .....1 извршилац - од 1.11.2012. до 31.12.2012. године

Општи услови:
- да је држављанин Републике Српске односно БиХ,
- да је старији од 18 година,
- да има општу здравствену способност,
- да није осуђиван за кривично дјело које га чини неподобним за обављање васпитача у предшколској установи

Посебни услови:

Поред општих услова кандидат треба да задовољава и посебне услове и то:
- ВСС – дипломирани васпитач,
- положен стручни испит,
- најмање једна година радног искуства

Потребна документа:
Уз пријаву на конкурс са краћом биографијом, кандидати су дужни приложити доказе о испуњавању општих и посебних услова:
- увјерење о држављанству (оригинал или овјерена копија),
- извод из матичне књиге рођених (овјерена копија),
- љекарско увјерење,
- овјерену фотокопију дипломе или потврду о дипломирању,
- овјерену фотокопију личне карте,
- увјерење о положеном стручном испиту,
- доказ о радном стажу.

Конкурс остаје отворен 8 дана након објављивања у дневном листу "Глас Српске".
Неблаговремене и непотпуне пријаве неће се узети у разматрање.
Са свим кандидатима који буду ушли у ужи избор Комисија за избор кандидата по конкурсу ће обавити разговор-интервју, о чему ће кандидати бити благовремено обавијештени.
Пријаве се могу доставити лично на протокол Установе или путем поште на адресу: ЈПУ "Трол" Дервента, ул. Младена Стојановића бб, 74 400 Дервента.

филијала БИЈЕЉИНА

РЕПУБЛИКА СРПСКА
ГРАД БИЈЕЉИНА
ФИЛИЈАЛА БИЈЕЉИНА

ПОНИШТЕЊЕ КОНКУРСА
за пријем радника

Дана 10.10.2012. г. поново је грешком објављен оглас СШЦ "Михајло Петровић Алас" Угљевик, с тога објављујемо поништење истог од 10.10.2012. г.

РЕПУБЛИКА СРПСКА
ОПШТИНА ВЛАСЕНИЦА
ОШ "ВУК КАРАЏИЋ" ВЛАСЕНИЦА
Ул. Светосавска 30,
телефон: 056/733-181 и 056/733-813
Власеница

К О Н К У Р С

За радно мјесто:
1. Наставник разредне наставе у централној школи.....1 извршилац
на одређено вријеме до краја школске 2012/13. године.

Општи и посебни услови за пријем у радни однос:
Поред општих услова предвиђених Законом о раду, кандидати треба да испуњавају и посебне услове предвиђене чланом 105. и 106. Закона о основном образовању и васпитању ("Службени гласник Републике Српске", број 74/08; 71/09 и 104/2011), Правилником о стручним профилима и звањима наставника и стручних сарадника у основној школи ("Службени гласник Републике Српске", број 77/09 и 86/10).

Кандидати су дужни доставити сљедећа документа:
1. Пријаву на конкурс са кратком биографијом и контакт телефон,
2. Диплому или овјерену копију дипломе о стручној спреми,
3. Увјерење о држављанству,
4. Извод из матичне књиге рођених.
Сви документи које кандидат достави морају бити оригинал или овјерене копије.
Пријем у радни однос извршиће се у складу са Правилником о процедури и критеријумима пријема радника у радни однос у основној школи ("Службени гласник Републике Српске", број 45/12).

Уз наведену документацију кандидати су дужни доставити:
1. Увјерење или потврду Завода за запошљавање о времену проведеном на евиденцији незапослених лица, након стицања одговарајуће стручне спреме,
2. Увјерење издато од високошколске установе о просјеку оцјена које је кандидат остварио током студирања или додатак који је издат уз диплому,

3. Рјешење о утврђеном статусу социјално угроженог лица донесено од стране надлежног Центра за социјални рад, уколико кандидат има наведено рјешење,
4. Увјерење о радном стажу издато од послодавца код којег је кандидат био запослен или овјерена копија радне књижице (послије стицања дипломе Првог циклуса студија).

Кандидат који буде примљен на упражњено радно мјесто, прије заснивања радног односа, обавезан је доставити љекарско увјерење о психичкој, физичкој и здравственој способности за рад са ученицима (не старије од 6 мјесеци) као и уверење о неосуђиваности.

О термину одржавања тестирања и интервјуа кандидати који буду испуњавали услове ће бити накнадно обавијештени.

Конкурс остаје отворен 8 дана од дана објављивања.
Пријаве слати на адресу школе.
Непотпуне и неблаговремене пријаве неће се узети у разматрање.

РЕПУБЛИКА СРПСКА
ОПШТИНА ЗВОРНИК
ОШ "ВУК КАРАЏИЋ" РОЂЕВИЋ
Рођевић бб
75413 Козлук

На основу члана 129. став 3. тачка м) Закона о основном образовању и васпитању ("Службени гласник РС" број:74/08,71/09 и 104/11), директор школе расписује:

КОНКУРС
за упражњена радна мјеста

1. Наставник разредне наставе - 1 извршилац у ПШ Кисељак на неодређено вријеме,
2. Наставник биологије, на 12 часова, (у ЦШ у Рођевићу за 10 и 2 у ПШ Брањево) - 1 извршилац на неодређено вријеме.

Кандидати треба да поред општих услова, предвиђених Законом о раду, Законом о основном образовању и васпитању и Правилником о процедури и критеријумима пријема радника у радни однос у основној школи ("Службени гласник РС" број:45/12), испуњавају и услове предвиђене Правилником о стручним профилима и звањима наставника, стручних сарадника и васпитача ("Службени гласник РС" број: 77/09 и 86/10).

Уз пријаву је потребно доставити сљедеће документе:
- родни лист или копију личне карте,
- увјерење о држављанству,
- доказ о стеченој стручној спреми,
- увјерење или потврду Завода за запошљавање о времену проведеном на евиденцији незапослених лица (издаје Завод за запошљавање на подручју локалне заједнице гдје је кандидат пријављен),
- увјерење од високошколске установе о просјеку оцјена током студирања или додатак дипломе,
- рјешење Центра за социјални рад о утврђеном статусу социјално угроженог лица, уколико се посједује,
- увјерење издато од ранијих послодаваца из којих се јасно види врста посла, степен стручне спреме и дужина оствареног стажа по врстама посла, уколико је остварен стаж.

Увјерење да није осуђиван за кривична дјела учињена против достојанства личности, морала, службене дужности, полног интегритета, злостављања дјетета, полног и другог насиља над дјететом или малољетним лицем и љекарско увјерење доставиће кандидат који буде изабран на конкурсу, а прије заснивања радног односа.
Пријаве слати на адресу основне школе.
Пријаве које су неблаговремене или не садрже формалну пријаву са основним подацима и подацима на које се радно мјесто конкурише, доказ о стеченој стручној спреми, увјерење о држављанству, извод из матичне књиге рођених или копију личне карте, неће се разматрати.

Сва документа морају бити оригинали или овјерене копије.

Конкурс остаје отворен осам (8) дана од дана објављивања.

NBM д.о.о.
Предузеће за производњу одјеће
79 240 Козарска Дубица
Слабиња бб.
Босна и Херцеговина
Тел.: + + 387 52/ 663 112, 432 244
Факс: 0038752663160
E-mail: nbm.konfekcija@gmail.com

О Г Л А С

Потребна два радника за рад у продавници.

Услови:
1. најмање 2 године радног искуства у продаји женске конфекције
2. познавање рада на рачунару

Молбе, уз доказе о испуњености услова слати на mail адресу.

РЕПУБЛИКА СРПСКА
ОПШТИНА ЗВОРНИК
ОСНОВНА МУЗИЧКА ШКОЛА ЗВОРНИК
Ул. Свети Сава 71/а
Зворник

На основу члана 28. став 1. Закона о измјенама и допунама Закона о основном образовању и васпитању ("Службени гласник Републике Српске" број:104/11), и Правилника о процедури и критеријумима пријема радника у радни однос у основној школи ("Службени гласник Републике Српске" број 45/12 од 22.5.2012. године) директор Основне музичке школе у Зворнику
р а с п и с у ј е:

К О Н К У Р С
за шест часова флауте школска 2012/13.

1. Професора за шест часова флауте школска 2012/13. година

Услови конкурса:
А) да је држављанин Републике Српске и Босне Херцеговине, што се доказује увјерењем о држављанству.
Б) да је пунољетан, што се доказује изводом из матичне књиге рођених или копијом личне карте и
В) диплома (Правилник о стручним профилима и звањима наставника, стручних сарадника и васпитача члан 7. ("Сл. гл. РС" бр.77/09)

Посебни услови
Г) Потврду о времену спроведеном на евиденцији незапослених лица које води завод за запошљавање, гдје је кандидат пријављен
Ђ) увјерење о просјеку оцјена који је кандидат остварио током студирања издату од високошколске установе или додатком у дипломи.
И) рјешење о утврђеном статусу социјално угроженог лица донесено од надлежног центра за социјални рад.
Ј) дужина радног стажа, увјерење издато од васпитно-образовне установе или овјерена копија радне књижице.
К) дужина радног стажа за лице које је стекло радни стаж ван васпитно образовне установе
Л) кандидати који испуњавају услове конкурса имају тестирање и интервју.

Конкурс остаје отворен 8 (осам) дана од дана објављивања.
Пријаве са наведеном документацијом доставити поштом на адресу школе.

РЕПУБЛИКА СРПСКА
ОПШТИНА ЗВОРНИК
ГИМНАЗИЈА И СРЕДЊА СТРУЧНА ШКОЛА "ПЕТАР КОЧИЋ" ЗВОРНИК
Ул. Вука Караџића 69
Тел. 056/490-290, 490-292
e-mail: ssrs62zv@teol.net
75 400 Зворник,
(са назнаком "ЗА КОНКУРС")

На основу члана 99. Закона о средњем образовању и васпитању ("Службени гласник Републике Српске" 74/08, 106/09 и 104/11), директор Гимназије и средње стручне школе "Петар Кочић" Зворник, расписује:

ЈАВНИ КОНКУРС
за попуну упражњеног радног мјеста:

1. Професор српског језика
(професор српског језика, односно дипломирани филолог за српски језик и књижевност; професор српског језика, односно дипломирани филолог за југословенску књижевност и општу књижевност; професор српског језика и југословенске књижевности; професор српско-хрватског језика и књижевности; професор хрватско-српског језика и књижевности;)
12 часова, на одређено вријеме, до повратка раднице са боловања

Услови конкурса:
Сви кандидати морају испуњавати како опште услове предвиђене Законом о раду - Пречишћени текст ("Службени гласник Републике Српске" бр.55/07), тако и посебне услове у складу са чланом 75. Закона о средњем образовању и васпитању ("Службени гласник Републике Српске" бр. 74/08, 106/09, 104/11) и Правилником о врсти стручне спреме наставника и стручних сарадника у средњим стручним и средњим техничким школама ("Службени гласник Републике Српске" бр. 29/12), и Правилником о врсти стручне спреме наставника и сарадника у гимназији ("Службени гласник Републике Српске" бр. 11/93):
- да је држављанин Републике Српске, односно БиХ,
- да је старији од 18 година,
- да има општу здравствену способност и психофизичку способност за рад са ученицима,
- да није правноснажном пресудом осуђиван за кривична дјела учињена против достојанства личности, морала, службене дужности, трговине људима, злостављања дјетета, полног и другог насиља над дјететом или малољетним лицем,
- да има одговарајући ниво образовања - завршен први циклус студијског програма и стручно звање у одређеној области или еквивалент. Послове наставника опште-образовних и стручно-теоријских предмета у средњој школи могу обављати лица која су завршила високо образовање у трајању од четири године и имају академску титулу и стручно звање дипломирани или професор у одређеном научном пољу или научној области.

Потребна документација:

Уз пријаву на конкурс, са адресом пребивалишта, бројем телефона и кратком биографијом, кандидати су дужни доставити доказе о испуњавању услова конкурса, и то овјерене копије сљедећих докумената:

- доказ о завршеном првом циклусу студијског програма и стручним звањем у одређеној области или еквивалент (за општеобразовне и стручно-теоријске предмете завршено високо образовање у трајању од 4 године),
- увјерење о држављанству,
- извод из матичне књиге рођених или копија личне карте.

Љекарско увјерење о општој здравственој, психичкој и физичкој способности за рад са ученицима накнадно доставља кандидат који буде изабран на конкурсу, а прије заснивања радног односа (не старије од 6 мјесеци).
Увјерење о неосуђиваности Школа ће тражити службеним путем од надлежног државног органа након што кандидат буде изабран на конкурсу.

Кандидати су, поред доказа о испуњавању општих и посебних услова, дужни доставити документа утврђена Правилником о процедури и критеријумима пријема радника у радни однос у средњој школи ("Службени гласник Републике Српске" бр. 45/12), на основу кога се врши бодовање кандидата, и то:
1. Увјерење Завода за запошљавање на подручју јединице локалне самоуправе гдје је кандидат пријављен о времену проведеном на евиденцији незапослених лица након стицања стручне спреме тражене јавним конкурсом.
2. Увјерење о просјечној оцјени након студирања издатој од високошколске установе или додатак дипломи, уколико просјечна оцјена није наведена у дипломи.
3. Рјешење надлежног Центра за социјални рад о утврђеном статусу социјално угроженог лица, ако кандидат има утврђен тај статус.
4. Увјерење о врсти посла и дужини радног стажа са одређеним степеном стручне спреме, издато од стране образовно-васпитне установе или другог послодавца гдје је стаж остварен или овјерена копија радне књижице.

Кандидати који испуне услове конкурса ће бити благовремено обавијештени о термину писменог теста који се односи на познавање струке и послова прописаних наставним планом и програмом и интервјуом са Комисијом за избор. Уколико кандидат не приступи заказаном писменом тесту и интервјуу, сматраће се да је одустао од конкурса.

Конкурс остаје отворен 8 дана од дана објављивања.

Пријаве са потребном документацијом слати поштом на адресу Гимназије и средње стручне школе.
Све копије докумената треба да буду овјерене и неће се враћати кандидатима. Непотпуне и неблаговремене пријаве неће се узети у разматрање.

БОСНА И ХЕРЦЕГОВИНА
РЕПУБЛИКА СРПСКА
ОПШТИНА БРАТУНАЦ
ДОМ ЗДРАВЉА БРАТУНАЦ
Ул. Немањина бр. 18

На основу Правилника о унутрашњој организацији и систематизацији радних мјеста у Дому здравља у Братунцу број: 01-278-10/12, Статута Дома здравља Братунац број: 01-309-08/09, Сагласности Министарства здравља и социјалне заштите за пријем радника број:11/04-500.1-178/12 од 21.9.2012. године и Одлуке Управног одбора Дома здравља Братунац број: 01-276-10/12 од 12.10.2012. године, Дом здравља Братунац расписује:

ЈАВНИ КОНКУРС
за попуну радног мјеста

1. Возач - домар.....2 извршиоца
2. Виша медицинска сестра.....1 извршилац

1. Општи услови за пријем у радни однос:
- да је кандидат држављанин Републике Српске, односно Босне и Херцеговине;
- да је старији од 18 година;
- да има општу здравствену способност;
- да се против њега не води кривични поступак;

2. Посебни услови за радно мјесто:

Под бројем 1:
- КВ, ССС или ВКВ машинског, саобраћајног или електро смјера
- Положен стручни испит за руковање са котловима под притиском
- Положен стручни испит за руковање са запаљивим течностима
- Положен стручни испит за возача моторних возила
- 6 мјесеци радног искуства

Под бројем 2:
- ВШС медицинског смјера
- Положен стручни испит
- 6 мјесеци радног искуства

3. Потребна документа:

Уз пријаву на конкурс кандидат је дужан приложити доказе о испуњавању општих и посебних услова конкурса:

- увјерење о држављанству;
- извод из матичне књиге рођених;
- увјерење да се не води кривични поступак;
- овјерену фотокопију дипломе о стручној спреми;
- овјерену фотокопију увјерења о положеном стручном испиту

под бројем 1:
- увјерење о положеном стручном испиту за руковање са котловима под притиском
- увјерење о положеном стручном испиту за руковање са запаљивим течностима
- увјерење о положеном стручном испиту за возача моторних возила

под бројем 2:
- увјерење о положеном стручном испиту за медицинску сестру са вишом медицинском школом

- доказ о радном искуству;
- доказ о општој здравственој способности, односно љекарско увјерење (доставља се након проведене конкурсне процедуре, само кандидати који буду изабрани);

4. Рок за подношење пријава

Рок за подношење пријава је 8 дана од дана објављивања.
Непотпуне и неблаговремене пријаве неће се узети у разматрање.
Пријаве се могу доставити лично или путем поште, на адресу: Дом здравља Братунац, ул. Немањина бр. 18, са назнаком "Пријава на конкурс за попуну радног мјеста возач-домар" и "Пријава на конкурс за попуну радног мјеста виша медицинска сестра"

РЕПУБЛИКА СРПСКА
ГРАД БИЈЕЉИНА
ОШ "КНЕЗ ИВО ОД СЕМБЕРИЈЕ"
Ул. Незнаног јунака број 46
76300 Бијељина

На основу члана 116 Закона о раду - пречишћен текст- ("Службени гласник РС" број 55/07) као и на основу члана 114 став 1 Закона о основном образовању и васпитању ("Службени гласник РС" број 74/2008. 71/2009 и 104/2011) директор школе доноси о д л у к у о

РАСПИСИВАЊУ КОНКУРСА ЗА ПОПУНУ УПРАЖЊЕНИХ РАДНИХ МЈЕСТА

1. Један (1) наставник хемије - пуна норма - на одређено вријеме до повратка радника са боловања, а најдуже до 31.8.2013. године - један извршилац.

Конкурисати могу кандидати са положеним стручним испитом и без положеног стручног испита.

Услови: По Закону о основној школи, а уз пријаву на конкурс доставити сљедећа документа:
1. доказ о стручној спреми - диплома
2. да није осуђиван за кривична дјела (увјерење од суда)
3. доказ о држављанству - да је кандидат држављанин РС и БиХ
4. родни лист
5. фотокопија личне карте
6. доказ о дужини времена проведеног на евиденцији завода за запошљавање.
7. потврда са факултета о просјеку оцјена током студирања
8. увјерење ако је утврђен статус социјално угроженог лица издат од надлежне институције - центар за социјални рад
9. увјерење о радном ангажовању - овјерена фотокопија радничке књижице

Кандидати који испуњавају услове ће бити позвани на интервју и тест.
Изабрани кандидат ће накнадно извадити љекарско увјерење

Документа слати на адресу: основна школе.
Конкурс остаје отворен 8 (осам) дана од дана објављивања.

РЕПУБЛИКА СРПСКА
ГРАД БИЈЕЉИНА
Slobomir P Univerzitet
www.spu.ba
info@spu.ba

На основу члана 89. Закона о високом образовању ("Службени гласник Републике Српске" бр. 73/10), Slobomir P Univerzitet расписује

К О Н К У Р С

1. За избор у звање вишег асистента за ужу научну област Опште студије енглеског језика, 1 извршилац,
2. За избор у звање асистента за ужу научну област Опште студије енглеског језика, 2 извршиоца,
3. За избор наставника за ужу научну област Специфични језици, за предмет Српски језик, 1 извршилац,
4. За избор у звање асистента за ужу научну област Грађанско право, 1 извршилац,
5. За избор у звање вишег асистента за ужу научну област Историја права, 1 извршилац,
6. За избор у звање асистента за ужу научну област Електроника и електронски системи, 1 извршилац,
7. За избор у звање вишег асистента за ужу научну област Рачунарске науке, 2 извршиоца,
8. За избор у звање вишег асистента за ужу научну област Телекомуникације, 1 извршилац,
9. За избор наставника у сва научно-наставна звања за ужу научну област Маркетинг, 1 извршилац,
10. За избор у звање асистента за ужу научну област Умјетност, за предмет Глума, 1 извршилац,
11. За избор у звање асистента за ужу научну област Умјетност, за групу предмета из области фотографије, илустрације, рачунарске анимације, индустријског дизајна и графичког дизајна, 2 извршиоца,
12. За избор у звање асистента за ужу научну област Умјетност, за предмет Соло пјевање, 1 извршилац,
13. За избор у звање доцента за ужу научну област Умјетност, за предмет Филмски и ТВ сценарио, 1 извршилац,
14. За избор у звање асистента за ужу научну област Умјетност, за предмет Солфеђо, 1 извршилац,
15. За избор у звање асистента за ужу научну област Умјетност, за предмет Гитара, 1 извршилац;

Уз пријаву доставити сљедећу документацију:
- биографија,
- библиографија,
- диплома о стеченом звању,
- увјерење о положеним испитима (за избор у сарадничка звања),
- увјерење о држављанству,
- родни лист,
- доказ о претходном избору у звање (уколико га кандидат посједује),
- љекарско увјерење.

Услови за избор наставника и сарадника дефинисани су Законом о високом образовању и Статутом Универзитета.

Пријаве са наведеном документацијом слати на адресу Slobomir P Универзитет, ПФ 70, Слобомир, 76 300 Бијељина.

Конкурс је отворен 7 дана од дана објављивања.
За све остале информације можете се обратити на телефоне:
СЛОБОМИР
055 231 180

ДОБОЈ
053 209 621

РЕПУБЛИКА СРПСКА
ОПШТИНА БРАТУНАЦ
"СРЕДЊОШКОЛСКИ ЦЕНТАР БРАТУНАЦ"
Тел/факс. 056/410-503
Ул. Петра Кочића бб
75420 Братунац

К О Н К У Р С
за попуну радног мјеста

1. Дипл. инжењер електротехнике смјер електроника пуна норма часова на одређено радно вријеме до 31.12.2012. године

Поред општих услова прописаних Законом о раду ("Службени гласник Републике Српске" бр.55/07) и посебних услова прописаних Законом о средњем образовању и васпитању "Службени гласник Републике Српске" број 74/08,106/09 и 104/11 кандидат треба да испуњава и услове предвиђене Правилником о врсти стручне спреме наставника и стручних сарадника у средњим техничким и средњим стручним школама "Сл. гласник Републике Српске" број 29/12 који се доказују оригиналним документима или овјереним фотокопијама и који се достављају уз пријаву на конкурс.

Кандидати су дужни доставити:

1. Просјек оцјена остварених у току студија
2. Увјерење о времену проведеном на евиденцији незапослених лица
3. Увјерење о социјалном статусу (уколико су примаоци социјалне помоћи)
4. Увјерење о радном стажу издато од стране послодавца гдје је кандидат радио или овјерена фотокопија радне књижице
5. Оригинал диплому или овјерену фотокопију о завршеној школи

6. Извод из матичне књиге рођених или копија личне карте
7. Увјерење о држављанству БиХ
8. Увјерење да није правоснажном пресудом осуђиван за кривична дјела против уставног поретка
9. Љекарско увјерење
Доказ под тачком 8. не доставља се уз пријаву, већ Школа прибавља за кандидата који буде изабран прије заснивања радног односа
Доказ под тачком 9. доставља изабрани кандидат прије заснивања радног односа.
Конкурс остаје отворен осам дана од дана објављивања.
Непотпуне и неблаговремене пријаве неће се разматрати.
Пријаву са потребном документацијом слати на адресу школе.

филијала ИСТОЧНО САРАЈЕВО

Република Српска
ОШ "РУДО" РУДО
Ул. Цара Душана 35,
тел./факс 058/700-270, E - mail - os179@spinter.net

На основу члана 114. Закона о основном образовању и васпитању ("Службени гласник РС" број 74/08, 71/09, и104/11) директор Основне школе "Рудо" расписује:

ЈАВНИ КОНКУРС

1. Професор српског језика - 9 часова на одређено вријеме до 31.8.2013. године - 1 извршилац

Општи услови:
- да су држављани Републике Српске односно БиХ,
- да су старији од 18 година,
- да имају општу здравствену способност,
- да нису осуђивани за кривична дјела учињена против достојанства личности, морала, службене дужности, полног интегритета, злостављања дјетета, полног и другог насиља над дјететом или малољетним лицем.

Посебни услови:
- Да имају одговарајући ниво образовања – завршен први циклус студијског програма и стручно звање у одређеној области или еквивалент, односно високу или вишу стручну спрему)
Потребна документа:
- Овјерена копија дипломе,
- Важећа лиценца
- Увјерење о држављанству,
- Извод из матичне књиге рођених,
- Увјерење да се не води кривични поступак,
- Увјерење о психичкој и физичкој способности за рад са ученицима (доставиће примљени кандидат)

Конкурс остаје отворен 8 дана по објављивању. Пријаве са доказима о испуњавању услова слати на адресу Основна школа "Рудо", ул. Цара Душана бр. 35, Рудо, 73260.

ОПШТИНА ТРНОВО
ТРНОВО

На основу члана 124. Закона о локалној самоуправи ("Сл. гласник РС", бр.101/, 42/05 и 118/05) члана 28. Закона о раду - Пречишћени текст- ("Сл. гласник РС", бр.55/07) Начелник општине Трново расписује

ЈАВНИ КОНКУРС
за пријем приправника у Административној служби општине Трново

I Начелник општине Трново расписује јавни конкурс за пријем приправника у Административној служби општине Трново са завршеном Високом стручном спремом и то:

1. Професор географије.....1 извршилац

Приправнички стаж за лица са високом стручном спремом траје 12 мјесеци.

II Општи услови:
- да је држављанин Републике Српске, односно БиХ
- да је старији од 18 година
- да има општу здравствену способност
- да се против њих не води кривични поступак
- да није осуђиван за кривично дјело које га чини неподобним за обављање послова у административној служби јединице локалне самоуправе.

III Посебни услови
1.1. ВСС - Професор географије

IV Уз пријаву на конкурс са краћом биографијом кандидати су дужни доставити доказе о испуњености општих и посебних услова и то:

- увјерење о држављанству
- извод из МКР
- увјерење о некажњавању
- доказ да се не води кривични поступак
- потврду да се налази на евиденцији Завода за запошљавање (са назнаком од ког датума је евидентиран као незапослено лице)
- диплому о завршеној школској спреми
- доказ о здравственој способности (само кандидат који буде изабран)
Јавни конкурс ће бити објављен у дневном листу "Глас Српске" и на огласној табли Општине.

V Рок за подношење пријава

Рок за подношење пријава је 15 дана од дана објављивања.
Неблаговремене и непотпуне пријаве неће се узети у разматрање.
Са кандидатима који буду испуњавали услове обавиће се интервју.
Пријаве се могу доставити лично на протокол општине или путем поште на адресу Општина Трново, Трновског батаљона 86, са назнаком "Комисија за пријем приправника".

РЕПУБЛИКА СРПСКА
ОПШТИНА ЧАЈНИЧЕ
НАЧЕЛНИК
Краља Петра Ослободиоца 32,
73280 Чајниче;
тел/факс: 058/315-404;
www.opstinacajnice.rs.ba;
E-mail: ocajnice@teol.com

На основу члана 124. Закона о локалној самоуправи ("Службени гласник РС" бр. 101/04, 42/05 и 118/05), члана 8. став 2. тачка ф. Закона о владиним и другим именованьима Републике Српске ("Службени гласник РС" бр: 41/03) и члана 29. Статута општине Чајниче ("Службени гласник општине Чајниче" бр.6/05, 9/06, 11/08, 1/12 и 4/12), члана 4. Правилника о критеријумима и поступку пријема приправника у општину Чајниче бр. 01-131-10/12 од 8.9.2012. године, а у вези са Одлуком о одобравању средстава за суфинансирање зараде приправника са ВСС број: 06- 2146/12, од 20.9.2012. године, Начелник општине Чајниче, расписује:

ЈАВНИ КОНКУРС
за пријем приправника у Административну службу општине Чајниче

I - Начелник општине Чајниче расписује јавни конкурс за пријем 3 (три) приправника са завршеном високом стручном спремом, и то:

1. Дипломирани библиотекар ..... 1 извршилац
2. Дипломирани васпитач ..... 1 извршилац
3. Професор разредне наставе ..... 1 извршилац

II – Приправници се примају у радни однос на одређено вријеме у периоду од 12 мјесеци, ради обављања приправничког стажа и полагања стручног испита.

III - Општи услови за пријем у радни однос:
Пријављени кандидати на конкурс морају испуњавати сљедеће опште услове:
1. да је држављанин Републике Српске, односно БиХ,
2. да је старији од 18 година,
3. да има општу здравствену способност,
4. да се против њих не води кривични поступак,
5. да није осуђиван за кривично дјело на безусловну казну затвора од најмање шест мјесеци или за кривично дјело које га чини неподобним за обављање послова у Административној служби јединици локалне самоуправе,

IV - Посебни услови:
Поред општих услова, кандидати треба да испуњавају и посебне услове:
1. одговарајућу стручну спрему,
2. да се налазе на евиденцији Завода за запошљавање.

V – Потребна документација
Уз пријаву на конкурс кандидати су дужни доставити доказе о испуњавању општих и посебних услова (оригинали или овјерене копије), и то:
- извод из матичне књиге рођених,
- увјерење о држављанству РС односно БиХ,
- увјерење о некажњавању,
- увјерење надлежног суда да се против њих не води кривични поступак,
- диплому о траженој стручној спреми,
- доказ о просјечној оцјени студија за све године студија,
- доказ од када се кандидат налази на евиденцији Завода за запошљавање (не старије од 6 мјесеци),
- кандидат са статусом ППБ или РВИ од I – X категорије – увјерење надлежног органа,
- Увјерење надлежног Центра за социјални рад за кандидате који се налазе у стању социјалне потребе,
- доказ о општој здравственој способности доставиће се накнадно по извршеном избору.

VII – Објављивање конкурса и подношење пријаве
Конкурс ће бити објављен на огласној табли Административне службе општине Чајниче и посредством Завода за запошљавање РС. Ако конкурс не буде објављен истовремено, рок за подношење пријава рачуначе се од дана посљедњег објављивања.

Рок за подношење пријава је 15 дана од дана посљедњег објављивања.

Пријаве се могу доставити лично на писарници или путем поште на адресу: Општина Чајниче, ул. Краља Петра I Ослободиоца бб са назнаком "Комисији за пријем приправника".

VIII – Интервју
Са свим кандидатима који уђу у ужи избор Комисија за пријем приправника обавиће разговор – интервју, о чему ће кандидати бити благовремено обавијештени.
Непотпуне и неблаговремене пријаве неће се узимати у разматрање.

Документа приложена уз пријаву на конкурс неће се враћати кандидатима.

РЕПУБЛИКА СРПСКА
СРЕДЊА ШКОЛА "28. ЈУНИ"
ИСТОЧНО НОВО САРАЈЕВО
Стефана Немање 10, 71123 Источно Сарајево,
тел-факс: 057342523
e-маил : ssrs71ss@inecco.net , ЈИБ : 4400545610003 , матични број: 1827871

На основу члана 99. Закона о средњој школи, Службени гласник Републике Српске број 74/08, на основу Правилника о врсти стручне спреме наставника и стручних сарадника у средњим техничким и средњим стручним школама ("Службени гласник Републике Српске") број 29/2012, на основу члана 9. Правилника о процедури и критеријумима пријеме радника у радни однос у средњој школи директор школе расписује,

К О Н К У Р С
за пријем радника на одређено радно вријеме до 31.8.2013. године

1. Професор њемачког језика 1 извршилац – непуна норма, професор њемачког језика одређено радно вријеме 10 часова

Услови:
за наведена радна мјеста поред општих услова предвиђених Законом о радним односима кандидати треба да испуњавају услове у складу са Законом о средњем образовању и васпитању ("Службени гласник Републике Српске" број 74/08).

Уз пријаве на наведени конкурс кандидати су дужни приложити овјерене копије докумената:
- кратку биографију са контакт телефоном и адресом становања,
- диплому о завршеном факултету и увјерење о просјечној оцјени током студирања или додатак дипломи /према Правилнику о врсти стручне спреме наставника и сарадника у средњим техничким и средњим стручним школама ("Службени гласник Републике Српске" број 79/10).
- Увјерење о држављанству
- Извод из матичне књиге рођених
- Увјерење или потврда о времену проведеном на евиденцији незапослених лица
/ издаје завод за запошљавање/
- Доказ о радном стажу - овјерена фотокопија радне књижице
- уколико се пријављује социјално угрожено лице, статус доказује рјешењем о утврђеном статусу донесеног од надлежног центра за социјални рад.
Кандидати који буду изабрани у радни однос а прије заснивања радног односа, обавезни су доставити: Љекарско увјерење о психичкој и физичкој способности за рад са ученицима.
Школа ће затражити од надлежне установе увјерење о неосуђиваности за кандидата који буду изабрани у радни однос а прије заснивања радног односа.
Изабрани кандидати обавезни су у секретаријат доставити ципсову пријаву о мјесту боравка.
Пријаву са потребном документацијом доставити Средњој школи "28. јуни" Стефана Немање 10, Лукавица, поштом или лично.
Непотпуне и неблаговремене пријаве неће се разматрати.
Конкурс ће бити отворен осам дана од дана објављивања.

филијала ТРЕБИЊЕ

Јавна установа за предшколско васпитање и образовање дјеце
"Наша радост" Требиње
Светосавска број 5
89 101 Требиње
Тел/факс 059 220 110

На основу члана 65. и члана 66. Закона о предшколском васпитању и образовању ("Службени гласник Републике Српске" број :119/08 и 1/12) директор Јавне установе за предшколско васпитање и образовање дјеце "Наша радост" Требиње, расписује

К О Н К У Р С
за пријем радника у радни однос

1. Наставник предшколског васпитања и образовања ВШС.....1 извршилац, на неодређено вријеме
2. Професор предшколског васпитања и образовања ВСС.....2 извршиоца, на неодређено вријеме

Уз пријаву на конкурс, кандидати су дужни да, као доказ о испуњавању услова конкурса, доставе сљедећа документа (оригиналне или овјерене копије, не старије од шест мјесеци):
- Диплому о стеченој стручној спреми;
- Увјерење о положеном стручном испиту;
- Извод из матичне књиге рођених;
- Увјерење о држављанству;
- Увјерење да се против кандидата не води кривични поступак (по пријему);
- Увјерење о радној способности (по пријему);
- Кратку биографију
Рок за подношење пријава је 8 дана од дана објављивања конкурса. Пријаве са доказима о испуњавању услова доставити Јавној установи за предшколско васпитање и образовање дјеце "Наша радост" Требиње, Светосавска број 5, 89 101 Требиње.

Непотпуне и неблаговремене пријаве неће се узети у разматрање у пријави навести контакт телефон.

РЕПУБЛИКА СРПСКА
ОШ "РИСТО ПРОРОКОВИЋ"
НЕВЕСИЊЕ
Ул. Обрена Ивковића б.б.
Тел/факс: 059/610-060,
e-mail: os174@teol.net

КОНКУРС
за попуну упражњених радних мјеста

На основу члана 114. став 1. и 129. став 3 тачка м) Закона о основном образовању и васпитању ("Сл. гл. РС" број:74/08, 71/09 и 104/11) и Правилника о процедури и критеријумима пријема радника у радни однос у основној школи ("Сл. гл. РС" број:45/12), директор школе расписује конкурс за попуну упражњених радних мјеста:

1. Наставник биологије
(20 часова редовне наставе)
.....1 извршилац
(на одређено вријеме - до 30.6.2013. године)
2. Наставник енглеског језика
.....1 извршилац
(2 часа редовне наставе) у ПО "Шипачно"
(на одређено вријеме - до повратка радника са боловања, а најдуже до 31.8.2013. године)

Услови конкурса:

Уз пријаву на конкурс кандидати су дужни доставити доказе (овјерене фотокопије или оригинале) о испуњавању општих услова прописаних Законом о раду –пречишћени текст ("Сл. гл. РС" број:55/07) и посебних услова прописаних Законом о основном образовању и васпитању ("Сл. гл. РС" број:74/08, 71/09 и 104/11), Правилником о стручним профилима и звањима наставника, стручних сарадника и васпитача ("Сл. гл. РС" број:77/09 и 86/10) и Правилником о процедури и критеријумима пријема радника у радни однос у основној школи ("Сл. гл. РС" број:45/12):

- диплому о завршеној високој или вишој школи,
- родни лист,
- држављанство БиХ и РС,
- увјерење о невођењу кривичног поступка,
- потврду о времену проведеном на евиденцији незапослених лица коју води завод за запошљавање на подручју јединице локалне самоуправе гдје је кандидат пријављен,
- увјерење о просјечној оцјени током студирања, ако није уписана у диплому,
- овјерену фотокопију радне књижице, уколико је кандидат био у радном односу,
- рјешење надлежног центра за социјални рад о утврђеном статусу социјално угроженог лица (у колико лице има тај статус),
- (љекарско увјерење кандидати достављају након што буду одабрани на конкурсу, а прије заснивања радног односа).
- Увјерење о неосуђиваности прибавиће Школа службеним путем за кандидата који буде изабран по конкурсу а прије заснивања радног односа).

Конкурс је отворен 8 (осам) дана од дана објављивања.

Пријаве слати на адресу: ОШ "Ристо Пророковић", Обрена Ивковића бб, 88280 Невесиње или лично код секретара школе уз назнаку "за конкурс".

Непотпуне и неблаговремене пријаве неће се разматрати.

Школа не преузима обавезу враћања документације кандидатима који не буду изабрани, те исте могу подићи у канцеларији секретара Школе.

За све информације кандидати се могу обратити на број телефона: 059/610-060

Рок за подношење пријава за све расписане огласе - конкурсе почиње се рачунати од првог наредног дана од дана објављивања. Ако задњи дан рока пада у недјељу или дан у који се по закону не ради, трајање рока се продужава за први радни дан. Сви кандидати који се пријављују на оглас - конкурс, морају испуњавати опште услове предвиђене законом.

Пријаве на оглас - конкурс са правно ваљаним доказима о испуњавању услова за обављање послова на одређено радном мјесту упутити на адресу послодавца. Непотпуне и неблаговремене пријаве неће се узимати у разматрање.

Република Српска, Босна и Херцеговина
Клинички центар Бања Лука
Ул. Дванаест беба бр. 1
78000 Бања Лука
Тел: +387 51 342-100, 342-800
Тел/факс: +387 51 310-530
E-mail: info@kc-bl.com
www.kc-bl.com

Број: 01-9304-7/12
Дана, 12.10.2012. године

На основу захтјева Службе за економско-финансијске послове и Одлуке генералног директора, Клинички центар Бања Лука расписује

III ЛИЦИТАЦИЈУ

за продају потрошног медицинског материјала у вићеном стању прикупљањем писмених понуда

1. Спецификација потрошног медицинског материјала са процјеном садашње вриједности

Ред. бр.	Назив артикла	Јед. мјере	Количина	Јед. цијена са ПДВ-ом	Укупна цијена са ПДВ-ом
1.	Заштитна маска FFP 2	ком	5.475	1,9550	10.703,6250
2.	Заштитна маска FFP 3	ком	2.245	4,4886	10.076,9070
3.	Комбинезон заштитни са капуљачом	ком	4.600	8,3788	38.542,4800
4.	Заштитне наочаре са индир. провјетравањем	ком	3.805	2,2942	8.729,4310
	УКУПНО са ПДВ-ом				68.052,4430 КМ

2. Процијењена вриједност имовине која се нуди на продају је и њена почетна вриједност у поступку јавног надметања, а продаја имовине по дијеловима или у цјелини обавиће се методом непосредне погодбе са потенцијалним купцима без задатог ограничења у погледу најниже цијене.

3. Потрошни медицински материјали се продају у вићеном стању, по принципу, "вићено-купљено". Накнадне рекламације неће се разматрати.

4. Право учешћа на лицитацији имају сва правна и физичка лица.

5. Предметне ствари могу се прегледати сваког радног дана, почев од дана објављивања лицитације, у времену од 10 до 13 часова на "старој локацији" Клиничког центра у ул. Здраве Корде број 1.
Све информације се могу добити на телефон 051/342-806.

6. Након отварања понуда утврђује се листа понуђача и констатује се да су потрошни медицински материјали продати најповољнијем понуђачу.
Понуђач чија понуда буде прихваћена дужан је приступити закључењу уговора у року од пет дана од дана објављивања резултата лицитације на огласној табли Клиничког центра Бања Лука.
Рок плаћања цјелокупне купопродајне цијене за излицитиране потрошне медицинске материјале је 15 дана од дана потписивања уговора, на рачун Клиничког центра број: 571010-00001017-20 код Комерцијалне банке а.д. Бања Лука.
Примопредаја потрошних медицинских материјала биће извршена најкасније 30 дана од дана уплате купопродајне цијене.

7. Уколико понуђач са најповољнијом понудом за излицитиране потрошне медицинске материјале не уплати купопродајну цијену у року од 15 дана од дана потписивања уговора сматраће се да је одустао од куповине, раскинуће се уговор и понудити закључење уговора другом по реду најповољнијем понуђачу који треба у року од 15 дана од дана закључења уговора да уплати купопродајну цијену.
Уколико ни други понуђач не уплати купопродајну цијену у предвиђеном року, исто правило важи и за трећег понуђача.

8. Отварање понуда обавиће се 25.10.2012. године са почетком у 11 часова у сали за састанке Клиничког центра на Паприковцу.

9. Сва заинтересована правна и физичка лица достављају понуде у посебно запечаћеној коверти са пуном адресом понуђача, именом контакт особе, телефонским бројем, бројем факса и са назнаком: "НЕ ОТВАРАЈ-ОТВАРА КОМИСИЈА" понуда за куповину потрошних медицинских материјала (навести редни број потрошних медицинских материјала са којим се учествује на лицитацији) на адресу: "КЛИНИЧКИ ЦЕНТАР БАЊА ЛУКА, Ул. Дванаест беба бб". Понуде се предају лично на протокол Клиничког центра или поштом препоручено, а примају се до 25.10.2012. године до 10 сати.
Јавном отварању понуда уз презентацију писменог овлаштења може да присуствује по један представник понуђача.

10. Све трошкове учешћа на трећој лицитацији сноси купац, а продавац након завршене продаје и наплате купопродајне цијене, нема у односу на продане ствари никакве обавезе. Исплатом купопродајне цијене престају све купчеве обавезе према продавцу.

11. Овај оглас објављен је на Огласној табли Клиничког центра Бања Лука и у дневном листу "Глас Српске" АД Бања Лука.

ГЕНЕРАЛНИ ДИРЕКТОР,
Проф. др sc. мед. Брано Топић

У складу са чланом 5. Закона о преузимању акционарских друштава ("Службени гласник Републике Српске" бр. 65/08, 92/09) Радојица /Рајко/ Ратковац, јмб: 0204968103568, Црни Губер, 75430 Сребреница објављује

ОБАВЈЕШТЕЊЕ

о намјери објављивања понуде за преузимање акција емитента

Исказујем намјеру за објављивање понуде за преузимање свих акција са правом гласа емитента "Саничани" АД Приједор, Саничани бб 79101 Приједор, слободно преносивим, на којим није заснован никакав терет.

Радојица /Рајко/ Ратковац, јмб: 0204968103568, Црни Губер, 75430 Сребреница на дан овог обавјештења нема у власништву акције емитента, локалне ознаке SNCN-R-A, које су обичне акције појединачне номиналне вриједности 1 КМ.

Основни капитал емитента износи 11.882.463 КМ, подијељен је на 11.882.463 акција номиналне вриједности 1 КМ.

Радојица Ратковац у поступку преузимања дјелује самостално.

Понудилац изјављује да ће понуду за преузимање објавити у року, под условима и на начин који је прописан Законом о преузимању акционарских друштава.

Радојица Ратковац
заступан по "Zepter Broker" а.д. Бања Лука

"БОНЕЛ" АД БАЊА ЛУКА
Ул. Иве Лоле Рибара бр. 4. Бањалука

На основу чл. 304. Закона о привредним друштвима ("Сл. гл. РС" бр. 127/08, 58/09 и 100/11) и чл. 52. статута Привредног друштва за трговину, производњу и услуге "Бонел" а.д. Бањалука (у даљем тексту: друштво), Управни одбор друштва

САЗИВА

ванредну сједницу Скупштине акционара друштва која ће се одржати 1.11.2012. год. у просторијама управе друштва у Бањалуци, ул. Иве Лоле Рибара бр. 4 са почетком у 12 часова.

Уколико се, због недостатка кворума, не одржи сједница, поновљена сједница ће се одржати 2.11.2012. год. на истом мјесту и у исто вријеме.
Након избора комисије за верификацију и бројање гласова, утврђивања кворума и избора записничара за скупштинску сједницу, предлаже се сљедећи:

ДНЕВНИ РЕД

1. Избор предсједника скупштине акционара друштва.
2. Разматрање и усвајање извјештаја комисије за гласање и усвајање дневног реда.
3. Разматрање и усвајање записника са 16. редовне сједнице скупштине акционара друштва одржане 28.2.2012. год.
4. Доношење одлуке о промјени пословног сједишта друштва.
5. Доношење одлуке о промјени структуре основног капитала друштва-верификација одлуке управног одбора друштва бр. 05-152/12 од 2.7.2012. год. којом је друштву одобрено стицање сопствених акција.
6. Разматрање и доношење одлуке о приједлогу управног одбора о стратегији развоја друштва у наредном периоду.
7. Разно

Напомена:

Право непосредног учешћа у раду и одлучивању у скупштини акционара друштва имају акционари који посједују акције са правом гласа на име и уписани су у књигу акционара код Централног регистра хартија од вриједности Републике Српске на дан 22.10.2012. год.
Акционари и пуномоћници, ради идентификације, обавезни су пред сам почетак рада скупштине предочити верификационој комисији идентификациона документа (лична карта или пасош), а пуномоћници акционара поред идентификационог документа и пуномоћ овјерену код надлежног органа.
Обавјештавају се акционари да у складу са чл. 435. важећег Закона о привредним друштвима РС могу користити право несагласног акционара.
Сви материјали за рад скупштине акционара су доступни у управи друштва у Бањалуци, ул. Иве Лоле Рибара бр. 4. сваким радним даном од 8 до 16 часова.
За сва питања у вези са одржавањем скупштине акционари и њихови пуномоћници могу се обратити стручној служби друштва на телефон 051/490-413.

ПРЕДСЈЕДНИК УПРАВНОГ ОДБОРА

Тужним срцем и неизмјерним болом у души
јављамо родбини и пријатељима да је наш драги и
никад прежаљени син, супруг и отац

ВЛАДИМИР (Мирка) ТИМАРАЦ

изненада преминуо у понедјељак, 15.10.2012. године у 65. години живота. Сахрана ће се обавити у сриједу, 17.10.2012. године, а спровод креће испред куће жалости у 14 часова на гробље у Дубравама - Ламинцима (Ђулибрково).
Вјечан му помен!
Ожалошћени: мајка Смиља, супруга Загорка, кћерка Радмила, син Игор, зет Мирко, те остала тугујућа родбина, комшије, кумови и пријатељи

26246 Б-1 Г

Посљедњи поздрав
драгом сину

ВЛАДИМИРУ

од мајке Смиље.

26246 А-3 Г

Посљедњи поздрав
драгом супругу

ВЛАДИМИРУ

од супруге Загорке.

26246 А-3 Г

Посљедњи поздрав
драгом оцу

ВЛАДИМИРУ

од кћерке Радмиле и зета Мирка.

26246 А-3 Г

Посљедњи поздрав
драгом оцу

ВЛАДИМИРУ

од сина Игора.

26246 А-3 Г

Тужно сјећање на наше драге

ВЕЉКА КОЈОВИЋА
1936-2007.

и

РАЈКА КОЈОВИЋА
1938-2009.

Јелица и Јелена са породицом

26247 А-7 М

Сјећање на драге родитеље

ЛАЗАРКУ ВУКЕЛИЋ
17.10.2001 - 17.10.2012.

УРОША ВУКЕЛИЋА
3.1.2007 - 17.10.2012.

Ваша дјеца: син Миленко, кћерке Перса, Милена и Душанка са породицама

26244 А-7 Г

Тужна срца јављамо свој родбини, пријатељима и комшијама
да је дана 15.10.2012. године у 64. години живота након краће болести
преминуо наш драги

БОРО (Момчила) ЖИВКОВИЋ

Сахрана ће се обавити у сриједу, 17.10.2012. године у 13 часова на Радића гробљу у Маглајанима. Поворка креће испред куће ожалошћених.
Ожалошћени: супруга Перса, син Момир, кћерка Жељка, снаха Биља, зет Александар, брат Живко, унучад Ђорђе, Алекса, Александра и Ана те остала многобројна родбина, кумови, комшије и пријатељи.

26230 А-8 М

Посљедњи поздрав зету и паши

БОРИ

од Гоге и Мирка Вучетића

26231 А-1 М

Посљедњи поздрав драгом тетку

БОРИ

од Десанке и Горана Јежа.

26231 А-1 М

Посљедњи поздрав драгом тетку

БОРИ

од Сање и Ендија.

26231 А-1 М

Посљедњи поздрав драгом чичи

БОРИ

од Горана, Гоге, Јасне и Сањина.

26231 А-1 М

Посљедњи поздрав

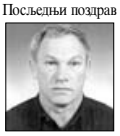

БОРИ

од свастике Наде, паше Млађе, Миљке и Младенке са породицама.

26232 А-1 М

Посљедњи поздрав

БОРИ

од Јове, Јадранке, Растка и Ђорђа

26228 А-1 М

Посљедњи поздрав драгом

БОРИ

од породице Вице Крнете.

26232 А-1 М

Посљедњи поздрав прики

БОРИ

од прије Мирјане, Дејана и Далиборке са породицом.

А-1 Б.Г.

Посљедњи поздрав прики

БОРИ

од прике Зоке са породицом.

А-1 Б.Г.

Посљедњи поздрав стрицу

БОРИ

од синовца Дејана са породицом.

А-1 Б.Г.

Посљедњи поздрав стрицу

БОРИ

од Санде са породицом.

А-1 Б.Г.

Посљедњи поздрав

БОРИ

од комшије Драгутина Галића са породицом.

А-1 Б.Г.

САША РАДУЈКОВИЋ

2.2.1958 - 17.10.2010.

Већ је двије године како ниси са нама, а ми твоји најмилији тужним ходом посјећујемо твој вјечни дом. Вријеме није лијек већ тиха патња, тешко је твој одлазак правдати судбином, а бол гасити сузама.
С тугом живимо и заувијек те се сјећамо и волимо.
Твоји најмилији: мајка Данка, сестра Јасминка и сестрић Сањин

26166 А-8 Г

Тужно сјећање на драгог сина

САШУ

Мајка Данка

26166 А-1 Г

Тужно сјећање на драгог

САШУ

Сестра Јасминка и сестрић Сањин

26166 А-1 Г

Дана 18.10.2012. године навршавају се три године
од смрти нашег драгог

ВОЈИСЛАВА - ВОЈКАНА ИЛИЋА

Тог дана у 11 часова посјетићемо његову вјечну кућу на гробљу "Свети Пантелија", положити цвијеће и запалити свијеће
Бол и туга твојих најмилијих за тобом никад неће престати.
Мајка Стевка, брат Бранислав, синовац Дарко и супруга Шаза

26229 А-8 М

Посљедњи поздрав
оцу

БОРИ

од кћерке Жељке, зета Александра и унучади Ђорђа, Алексе и Александре.

А-3 Б.Г.

Посљедњи поздрав зету

БОРИ

од шурјака Жаре са породицом.

А-1 Б.Г.

Посљедњи поздрав куму

БОРИ

од кума Мирка Раце са породицом.

А-1 Б.Г.

Посљедњи поздрав дјеверу

БОРИ

од снахе Раде са породицом.

А-1 Б.Г.

Посљедњи поздрав

БОРИ

од породице Ковачевић из Александровца.

А-1 Б.Г.

Посљедњи поздрав
драгом пријатељу

БОРИ

од породице Бокан.

26245 А-1 Г

служба читуља
051/223-210
mail: fotosicitulje@gmail.com

Тужним срцем јављамо родбини, пријатељима и комшијама да је дана 15.10.2012. године, у 73. години живота, преминула наша драга

ДОБРИЛА (рођ. Мирић) АУЛИЋ

Сахрана драге нам покојнице обавиће се 17.10.2012. године у 14 часова на Градском гробљу у Бањалуци.
Ожалошћени: кћерке Санда и Свјетлана, унук Коста, зет Драган, породице Мирић, Мавровић, Павлишин, Зељковић и Трбојевић

26240 А-8 М

Посљедњи поздрав драгој тетки

ДОБРИЛИ

од породице Мирић.

26241 А-1 М

Посљедњи поздрав драгој ујни

ДОБРИЛИ

од породице Малиновић.

26248 А-1 Г

Посљедњи поздрав драгој

ДОБРИЛИ

од породице Зељковић.

26248 А-1 Г

Тужно сјећање на драгог

ОСТОЈУ КНЕЖЕВИЋА
2003 - 2012.

Захвална породица

26243 А-1 Г

Посљедњи поздрав омиљеној снахи и ујни

ДОБРИЛИ

од породице Павлишин.

26249 А-6 Г

Тужно сјећање на драгог

МИЛОРАДА СОЛОМУНА

Породице Баручија и Ђукић

26233+26234 А-6 Г

Дана 17.10.2012. године навршава се шест тужних мјесеци од смрти нашег драгог

ВИДА СТАНКОВИЋА

Супруга Ранка, син Драшко и кћерка Драгана

26235 А-2 М

МИЛАН ЛАТИНЧИЋ
2004 - 2012.

Тужних осам година не могу избрисати сјећање на тебе, драги тата и ђедане.
Волимо те...
Твоја породица

26237 А-2 Г

Дана 17.10.2012. године навршава се једанаест година од смрти драге нам

РАДОЈКЕ БАБИЋ

С поштовањем
Снаха Косана и унуке Данијела, Дарија и Драгана

26250 А-2 Г

ДНЕВНИ ЛИСТ РЕПУБЛИКЕ СРПСКЕ
Глас Српске
БАЊА ЛУКА
www.glassrpske.com
служба читуља
051/223-210
mail: fotosicitulje@gmail.com
Читуље и мале огласе можете предати сваки дан (осим суботом) од 8 до 17 часова
Краља Петра I Карађорђевића 59 (занатски центар Ханиште)

ОБАВЈЕШТЕЊЕ
Глас Српске NEZAVISNE novine
In memoriame и мале огласе можете предати
у улици Краља Петра I Карађорђевића (Занатски центар Ханиште)

051/223-210
e-mail: fotosicitulje@gmail.com
мале огласе за NEZAVISNE novine можете предати и у киоску К39 код хотела "Палас"

Посјетите интернет страницу "Гласа Српске"

IN MEMORIAM (читуље) можете предати

БАЊА ЛУКА	Краља Петра I Карађорђевића 59 051/223-210 mail: fotosicitulje@gmail.com
ЧЕЛИНАЦ	Челиначке новине 065/958-202
КОТОР ВАРОШ	051/785-266
НЕЗАВИСНЕ НОВИНЕ Д.О.О. ИПЦ САРАЈЕВО	ул. Загребачка 20/3 (зграда Шумарског факултета) 033/653-953
ИСТОЧНО САРАЈЕВО	- ИНТЕРНАЦИОНАЛ ПРЕС (дворана Славија) 057/343-097 - ЕРМЕКС 057/318-323 - Књижара Internacional press Пале (тржни центар "Том" Пале) 057/225-880
ДОБОЈ	Глас комуна 053/226-853
БРАТУНАЦ	056/410-418 065/890-830

Сваког четвртка у "Гласу Српске"

1x2

- квоте
- табеле
- статистике
- прогнозе

специјални додатак за спортске кладионичаре

Тикет Глас Српске

Спорт

Није дозвољено Звезди да изгуби 3:0, ни на страни, ни код куће. Добили смо озбиљан шамар против Спартака и морамо да га схватимо најозбиљније.

Ненад Милијаш, фудбалер Црвене звезде

Члан ИО IFH Филип Бана обишао бањалучки храм спорта

Санација "Борика" или нема мечева СП

Била би велика штета за Бањалуку, која је у Европи и свијету позната као град рукомета, да не буде домаћин утакмица Свјетског првенства, рекао Бана

ПИШЕ: ДАРКО ПАШАГИЋ
darkop@glassrpske.com

БАЊАЛУКА - Уколико локални и органи БиХ до краја овог мјесеца не дају гаранцију да ће Спортска дворана "Борик" бити санирана до 15. априла 2013. године, Бањалука сигурно неће бити један од градова домаћина Свјетског првенства за рукометаше до 21 године, које је на програму од 14. до 28. јула сљедеће године.

Изјавио је ово јуче у Бањалуци члан Извршног одбора Свјетске рукометне федерације (IFH) и директор француске рукометне репрезентације Филип Бана, који је прегледао дворану "Борик".

- Свјетско првенство се приближава и морамо имати гаранције да ће све бити у најбољем реду. По ономе како сада ствари стоје, дворани "Борик" не треба много да се отклоне недостаци. Ту прије свега мислим на свлачионице, просторије за судије и антидопинг салу. Мора се "утегнути" унутрашњост дворане, поставити модернији семафор, као и поправити клима уређаји. Уколико нам то нико не може гарантовати, онда морамо размишљати о алтернативи - рекао је Бана.

Он је нагласио да би била велика штета за Бањалуку, која је у Европи и свијету позната као град рукомета, да не буде домаћин утакмица Свјетског првенства.

БАНА: Бањалука позната по рукомету

- Осјећам се предивно у објекту који је изњедрио неке од највећих свјетских асова рукомета, сигурно највећег голмана свих времена и веома доброг тренера Абаса Арсланагића. Зато вјерујем да ће бити све у најбољем реду и да ће Бањалука идуће године угостити шест од 24 најбоље репрезентације свијета до 21 године - додао је Бана.

Предсједник Рукометног савеза Републике Српске и први човјек Предсједништва РС БиХ Здравко Миличевић вјерује да ће бањалучки храм спорта бити један од домаћина утакмица СП.

- Град Бањалука и остали привредни субјекти на нивоу цијеле Републике Српске, али и БиХ, треба да што прије пронађу средства за санацију. Јасно је да је санација дворане важна не само за рукомет, већ и за све остале кориснике и зато вјерујем да ће надлежни органи дати потребне гаранције - истакао је Миличевић.

ФОТО: В. СТОЈАКОВИЋ

Борис Ђого, Смајо Карачић, Филип Бана и Здравко Миличевић

Инспекција

Филип Бана јуче је, осим у Бањалуци, био у инспекцији дворана у Сарајеву и Зеници.

- Дворане у ова два града у потпуности испуњавају све услове, као и смјештајни капацитети. Треба да обиђемо још Љубушки и онда ће Бана послати извјештај у сједиште Свјетске фудбалске федерације (IFH) - рекао је генерални секретар Рукометног савеза БиХ Смајо Карачић.

Српкиње успјешне на турнирима

Јанковић и Долонц прошле у идуће коло

ЛУКСЕМБУРГ/МОСКВА - Српске тенисерке Јелена Јанковић и Весна Долонц биле су јуче успјешне на турнирима у Луксембургу, односно Москви.

Послије сјајно одрађених квалификација, Долонц је наставила са побједама и у главном жријебу Купа Кремља у Москви. Она је у првом колу савладала Галину Воскобоеву из Казахстана резултатом 2:1, по сетовима 1:6, 6:1, 6:4.

Долонц ће у другој рунди такмичења играти против побједнице меча Наџа Петрова (Русија) - Симона Халеп (Румунија). Куп Кремља игра се за наградни фонд од 740.000 долара.

Јелена Јанковић завршила је меч првог кола на турниру у Луксембургу за 17 минута, пошто је њена ривалка Шуаи Пенг из Кине предала дуел послије само три одиграна гема због повреде. Јанковић ће у другој рунди играти против побједнице меча Андреа Петковић (Њемачка) - Гарбине Мугуруза (Шпанија). Турнир у Луксембургу игра се за наградни фонд од 220.000 долара.

Рафаел Надал о приоритетима

Дуга каријера важнија од АТР листе

МАДРИД - Шпански тенисер Рафаел Надал, одсутан посљедња три мјесеца због повреде, изјавио је да жели да му каријера траје што дуже и да му позиција на АТР листи није приоритет.

- Приоритет ми је што дужа каријера, као и такмичења на турнирима који ме интересују. Евентуални напредак на АТР листи ми није толико битан - рекао је Надал.

Шпански тенисер је због повреде кољена пропустио Олимпијске игре и US опен, а на терен ће се вратити највјероватније на Аустралијен опену у јануару.

- Када се десе овакви пехови, најбоље је да то прихватите мирно и да останете код куће. Надам се да ћу учествовати на гренд слему у Мелбурну - рекао је Надал и додао да му је дугорочни циљ успјешно учешће на Олимпијади у Рио де Жанеиру 2016.

Бањалучка тенисерка путује на Флориду

Јовичићева на "Оранџ боулу"

БАЊАЛУКА - Члан Тениског клуба Борац Марија Јовичић биће једина представница Републике Српске на Свјетском првенству за дјевојчице до 14 година "Оранџ боул" (Најк јуниор тур), које ће се од 5. до 12. децембра одржати у Мајамију.

Тријумфом на бх. мастерсу Јовичићева је стекла право учешћа на једном од најпрестижнијих свјетских турнира, који је добра одскочна даска за наставак каријере и на којем се очекује наступ тенисера из 32 државе.

- Марија је једини наш члан који ће заједно са још троје тенисера из ФБиХ путовати у Мајами на овај престижни турнир. Сав труд који смо уложили током протекле три године почео је да се исплаћује и надам се да ће Марија успјети да направи добру каријеру и у сениорској конкуренцији. У идућем периоду посветићемо се кондиционим тренинзима и играћемо турнире у Хрватској, који ће нам послужити да што спремнији стигнемо на Флориду јер тамо неће бити лаког противника - изјавио је тренер ТК Борац Бојан Вујић, који је својевремено три пута учествовао на овом турниру.

ФОТО: АГЕНЦИЈЕ

Марија Јовичић (прва здесна)

ОЧЕКУЈЕ СЕ наступ тенисера из 32 државе

Млада Бањалучанка с великим нестрпљењем очекује наступ у Мајамију.

- Сан сваког тенисера је да заигра на овом турниру, па тако и мој. Знам да ме очекује тежак задатак, јер и остали тенисери долазе с циљем да побиједе. Сљедећи временски период морам да искористим да се што боље спремим и надам се побједама на Флориди - истакла је Јовичићева.

М. З.

Првенство БиХ у кајаку и кануу

Савић довеслао до девет одличја

Дарко Савић

БАЊАЛУКА - Чланови бањалучког Кајак-кану клуба Врбас освојили су 29 медаља на Отвореном првенству БиХ на дивљим водама, које је одржано на ријеци Уни у Бихаћу.

Бањалучанин Дарко Савић освојио је девет златних медаља, што му је донијело титулу најуспјешнијег такмичара, док је у екипној конкуренцији Врбас проглашен најбољим тимом. Бањалучане је на овом првенству представљало 11 такмичара у свим дисциплинама и свим узрасним категоријама. Осим такмичара из БиХ, у Бихаћу је наступило више од 100 кајакаша и кануиста из Србије, Македоније и Хрватске.

Никад занимљивије фудбалско првенство Републике Српске

Детаљ са утакмице Прве лиге

ФОТО: ГЛАС СРПСКЕ

Шест кандидата за јесењу титулу

Три кола прије краја првог дијела првенства водећи Младост из Велике Обарске и Модрича Максима имају по 19 бодова, а добојска Слога, Слобода из Новог Града, Младост из Гацка и Козара по 18, па међу њима треба тражити шампиона

ПИШЕ: МИЛАН ЗУБОВИЋ
milanz@glassrpske.com

БАЊАЛУКА - Титулу јесењег фудбалског шампиона Републике Српске нишани чак шест клубова међу којима је разлика један бод, а до краја првог дијела првенства остала су још три кола.

Водећи Младост из Велике Обарске и Модрича Максима имају по 19 бодова, а први пратиоци добојска Слога, Слобода из Новог Града Младост из Гацка и Козара по 18 .

Екипа Младости из Велике Обарске у својој дебитантској сезони тренутно је лидер на табели и то захваљујући бољој гол разлици у односу на Модрича Максиму.

Тренер "младосташа" Мирослав Милановић, који је са зворничком Дрином прије двије сезоне изборио пласман у Премијер лигу, истакао је да је његов тим добрим партијама, али и сплетом околности, избио на врх табеле.

- То што смо тренутно на самом врху табеле нам прија. Пред почетак првенства примарни циљ нам је био опстанак у лиги. Сигуран сам да у шампионату има још квалитетних екипа које претендују на прву позицију, а можда најозбиљнија је Слога из Добоја. Ово је занимљива ситуација послије десетог кола, мада се и она може врло лако промијенити, јер једна побједа у гостима или пораз на домаћем терену једне од екипа из врха може много тога да промијени. Наше амбиције нису у вези са првим мјестом и пласманом у Премијер лигу, јер је и ово за нас велики успјех - изјавио је Милановић.

МЛАДОСТ
дебитант у лиги

Његов колега из Козаре Милош Појић слично размишља.

- Свједоци смо да се квалитет екипа у Првој лиги годинама смањује и мислим да је ово случајност. Козара јесте у врху, иако се пред почетак нисмо томе надали, јер смо остали без већег дијела екипе и сада имамо шесторицу играча преко 21 године, а од њих тројица су нам дошла из Друге лиге. Ову сезону искористићемо за уигравање екипе и стварање играча, јер нисмо у стању финансијски да створимо екипу која би била конкурентна за такмичење у Премијер лиги - рекао је Појић.

За разлику од њих стратег Добојлија Зоран Ђургуз сматра да су екипе доста изједначене у квалитету.

- Прије почетка такмичења сам говорио да ће се пола екипа у лиги борити за титулу, што се показало тачним. Сви тимови из врха имају приближан квалитет и само је питање колико могу да задрже форму да би издржали у врху. На то много утиче и распоред, јер ако неко веже двије утакмице код куће, може лако да се пробије у врх. Првих шест екипа, као и Слобода из Мркоњић Града, фаворити су за прво мјесто и управо међу њих седам треба тражити новог шампиона Српске. Наш циљ да се ове јесени задржимо у врху, па да током зимске паузе одлучимо хоћемо ли нападати прво мјесто или не - рекао је Ђургуз.

Милош Појић (тренер Козаре)

Већим дијелом јесење трке Слобода је била на челу колоне, а њен кормилар Љубиша Дрљача сматра да је шампионат постао занимљивији.

- Лига је поприлично изједначена и клубови су подједнаког квалитета, тако да нико не треба да се чуди због тренутног стања на табели. Томе у прилог иде и боље суђење. Самим тим екипе су равноправније, па је много побједа гостујућих састава. Сигурно да је ово корак напријед и првенство је постало занимљивије, јер свако коло доноси мини-дерби и свако може до првог мјеста. Да ли ћемо у прољећном дијелу јурити прво мјесто не зависи од нас већ од општинских структура које ће се изјаснити да ли ће нас подржати или неће - казао је Дрљача.

Шампионат Српске наставља се у суботу утакмицама 11. кола.

Табела

1. Младост (ВО)	10	6	1	3	26:17	19
2. Модрича М.	10	6	1	3	18:12	19
3. Слога	10	5	3	2	21:7	18
4. Слобода (НГ)	10	5	3	2	18:10	18
5. Младост (Г)	10	5	3	2	14:13	18
6. Козара	10	6	0	4	18:18	18
7. Слобода (МГ)	10	4	2	4	13:11	14
8. Подриње	10	4	1	5	20:12	13
9. Дрина (З)	10	3	4	3	15:14	13
10. Дрина ХЕ	10	3	3	4	10:12	12
11. Рудар	10	4	0	6	10:15	12
12. Сутјеска	10	3	1	6	8:13	10
13. Љубић	10	2	1	7	5:26	7
14. Борац	10	1	3	6	5:21	6

Лидери

Током десет кола три екипе су се смјењивале на лидерској позицији. На првом мјесту највише је провела новоградска Слобода, која је шест пута била прва и то послије првог, другог, шестог, седмог, осмог и деветог кола. Козара и Младост из Велике Обарске у два наврата су били првопласирани. Градишчани су предводили прволигаше послије трећег и петог кола, док је Слобода чело табеле држала послије четвртог и десетог кола.

Слобода (Мркоњић Град)

Офанзивном игром до побједе

МРКОЊИЋ ГРАД - Фудбалери мркоњићке Слободе у комплетном саставу наступиће данас у куп утакмици против Сутјеске у Фочи, а у Стручном штабу најављују офанзивну игру и побједу.

Мркоњићани имају велике амбиције у Купу Српске, јер су у прошлогодишњем циклусу такмичења играли у финалу и тек послије извођења пенала изгубили од бањалучког Борца.

Шеф стручног штаба Слободе Зоран Драгишић и његови фудбалери су оптимисти и у Фочу путују одлучни да пруже добру партију и пласирају се у осмину финала Купа РС.

- У Фочу путујемо с намјером да одиграмо добру утакмицу и побиједимо и пласирамо се у четвртфинале Купа РС. У меч са Сутјеском улазимо са комплетним саставом, играћемо нападачки с жељом да забиљежимо побједу. Наравно биће тешко, јер и Сутјеска има одличну екипу и исте амбиције - рекао је Драгишић.

С. Д.

Сутјеска домаћин Слободи у осмини финала Купа Републике Српске

Дарко Несторовић, тренер Сутјеске

ФОТО: ГЛАС СРПСКЕ

Несторовић даје шансу младима

БАЊАЛУКА - Фудбалери Сутјеске угостиће вечерас од 18 часова екипу Слободе из Мркоњић Града у посљедњем сусрету осмине финала Купа Републике Српске.

Тренер Фочака Дарко Несторовић најављује да ће Сутјеска наступити у комбинованом саставу, односно да ће шансу добити млади играчи.

- Мораћу да мијењам састав, јер имамо повријеђених играча, као и оних који не могу да наступе због картона. Шансу ће добити млађи момци и биће им то идеална прилика да се докажу и наметну за сљедећи период, када нам слиједи прекомпоновање тима за наставак првенства у Српској - казао је Несторовић.

МЕЧ ПОЧИЊЕ
у 18 часова

Несторовић је истакао да је током тренерске каријере водио и клуб из Мркоњић Града, али са садашњим тимом није много упознат.

- Слобода нам долази у веома тешком тренутку, јер осим у првенству и Купу Српске играмо и у Купу БиХ, а са овим играчким кадром тешко је издржати такмичење на три фронта. Много респектујемо екипу Слободе и њени мало лошији резултати у шампионату Српске не смију нас заварати, јер има ту неколико искусних и добрих играча, који су у стању да побиједе сваку екипу - изјавио је Несторовић.

М. З.

У Борцу све мисли окренуте суботњем мечу на "Кошеву"

Сарајеву дајемо улогу фаворита

ФОТО: АРХИВА

Срђан Граховац

Сам поглед на табелу говори да је домаћин у овом сусрету у предности, али се надам да ћемо се представити у правом свјетлу и стићи до повољног резултата, рекао Старчевић

ПИШЕ: ДАРКО ПАШАГИЋ
darkop@glassrpske.com

БАЊАЛУКА - Пред суботњи дерби 11. кола Премијер лиге БиХ у којем ће се од 19 часова на "Кошеву" састати Сарајево и Борац у табору Бањалучана свјесно улогу фаворита препуштају домаћину.

- Сам поглед на табелу говори да је домаћин у овом сусрету у предности, али се надам да ћемо се представити у правом свјетлу и стићи до повољног резултата. Направили смо сјајну увертиру пред овај сусрет, јер смо у посљедњих пет кола освојили чак 13 бодова и вјерујем да се и са "Кошева" можемо вратити непоражени. Наравно сви играчи морају испоштовати договорено из свлачионице, али и на терену пружити максимум. Само тако можемо до успјеха - нагласио је шеф стручног штаба Борца Слободан Старчевић, који се налази на семинару у Јабланици за профи лиценцу.

Стандардни везни фудбалер Бањалучана Срђан Граховац очекује тешку утакмицу.

СУСРЕТ ПОЧИЊЕ у 19 часова

- Искористили смо добро ову репрезентативну паузу и сви спремно дочекујемо суботњи сусрет. У пријатељској утакмици са Хајдуком сви су добили шансу да играју и тај меч нам је улио додатно самопоуздање. На "Кошеву" нас очекују добри услови за игру и надам се позитивном резултат, а то би реално био и реми. Наравно уколико се укаже прилика за нешто више знаћемо је искористити - рекао је Граховац.

ПОВРЕДЕ

У пријатељском сусрету са Хајдуком из Куле повријеђена су двојица фудбалера, Младен Жижовић и Никола Васиљевић.

- У први мах чинило се да је повреда Жижовића теже природе, али није тако. Истина пропустиће меч са Сарајевом, али ће сигурно бити на располагању за преостале утакмице ове јесени. Васиљевићева повреда је блаже природе и он ће бити у комбинацији већ за меч на "Кошеву" - нагласио је Старчевић.

Почеле припреме за 37. турнир у малом фудбалу "Борик 2013"

На сцени и професионалци

ФОТО: АРХИВА

Универзитет Апеирон побиједио на прошлој смотри

БАЊАЛУКА - На 37. турниру у малом фудбалу "Борик 2013" уз стандардне категорије биће увршћена још једна - она у којој ће своје умијеће показати играчи футсала.

- Као и ранијих година на сцени ће бити сениорке, пјетлићи, пионири, кадети, јуниори, ветерани, основне школе, средње школе и факултети, а турнир сениора биће раздвојен на двије категорије. Остаће она стандардна у којој ће се играти са пет играча и голманом, те футсал (4+1) који се игра по правилима FIFA и UEFA - истакао је замјеник директора Јавне установе спортски центар "Борик" Јовица Кесеровић.

Ова два сениорска турнира играће се сваки по својим правилима.

ПОЧЕТАК ТУРНИРА 1. децембра

- Што се тиче футсала строго ће се примјењивати правила ове игре осим заустављања времена у самој утакмици. Значи неће бити "штопања" сваки пут када се лопта нађе ван терена, него само у посљедња два минута утакмице. На стандардном сениорском турниру остају иста правила, али смо увели неке новине, јер на њему неће моћи наступити фудбалери, који играју у Премијер и Првој лиги Републике Српске. Жеља нам је да мало више аматеризујемо ову смотру и привучемо екипе, које се посљедњих година нису пријављивале, управо због наступа превеликог броја професионалаца - нагласио је Кесеровић.

Додао је да ће у идућим данима Управни одбор ЈУСЦ "Борик" донијети одлуку о висини котизација за поједине категорије, као и о укупном наградном фонду.

Д. П.

Леотар ослабљен

На Широки Бријег без капитена Шарабе

ФОТО: АРХИВА

Здравко Шараба (Леотар, десно)

ТРЕБИЊЕ - Леотар ће у херцеговачком дербију, који ће у суботу одиграти на стадиону "Полице" против Широког Бријега бити ослабљен за капитена Здравка Шарабу, који ће паузирати због три жута картона.

Тренер Владимир Гаћиновић нема других кадровских проблема, осим дуже повријеђеног Ђока Миловића, који се недавно укључио у тренажни процес.

- Одмарали смо неколико играча који су били ровити и биће потпуно спремни за утакмицу са Широким Бријегом у којој очекујемо три бода. Биће нам потребна помоћ публике, која нам је до сада небројено пута помогла и позивам их да дођу у што већем броју. Обећавамо им беспоштедну борбу до посљедњег минута - истакао је Гаћиновић.

Ч. М.

Крајина остала без тренера

Оставка Млађеновића

БАЊАЛУКА - Шеф стручног штаба другoлигаша Крајине Ранко Млађеновић поднио је неопозиву оставку на ову функцију.

Он се на овај корак одлучио прије недјељног сусрета са Пролетером из Теслића (2:2).

- Ово сам одлучио много раније, чак и прије утакмице са Напријед Хоризонтом у којем смо поражени са 0:2. Морам истаћи да ми је жао због овог потеза, али сам био принуђен, јер нисам имао разумијевање Управног одбора клуба. Екипи желим да у идућем периоду биљежи добре резултате и оствари што бољи пласман на табели - нагласио је Млађеновић.

Д. П.

"Куп пријатељства" у Новом Саду

Енергији 30 медаља

ФОТО: ГЛАС СРПСКЕ

Чланови Карате клуба Енергија

БАЊАЛУКА - Чланови Карате клуба Енергија освојили су 30 медаља (шест златних, седам сребрних и 17 бронзаних) на Међународном карате турниру "Дјечији куп пријатељства" који је одржан у Новом Саду.

- На овој смотри наступило је 47 клубова и 650 такмичара из БиХ и Србије, а такмичење се одвијало по правилима WKF федерације. Изузетно сам задовољан оствареним, а златом су се окитили у борбама дјечаци екипно 1999/2000. годиште, Дејан Чучак (2000) до 40 килограма и Анђела Јовановић (1998) до 45 кг, те Милица Окиљевић (1998), Марија Јовановић (2002) и Сергеј Вучић (2003. годиште) у катама - рекао је тренер Енергије Борис Поповић.

Чланове бањалучког клуба ускоро очекују још три испита.

- Већ 27. октобра на распореду је првенство клуба, затим 11. новембра у Мостару шампионат БиХ за кадете и јуниоре, те 17. новембра у Београду наступ на Меморијалу "Слободан Вучинић" - додао је Поповић.

Д. П.

Куп регије Крајина у каратеу

Шодан најбољи

НОВИ ГРАД - Чланови Карате клуба Шодан из Приједора освојили су екипно прво мјесто на Купу регије Крајина одржаном у Новом Граду.

Приједорчани су на такмичењу, које је окупило више од 100 учесника из седам клубова, сакупили 47 бодова. Друго мјесто освојио је КК Вазари из Козарске Дубице са 41 бодом, док је трећепласирани био домаћи КК "Рајко Црнобрња - Глиго" са 37 бодова.

Н. Ђ.

Екипно првенство БиХ у кросу

Борац јури визу за Куп шампиона

БАЊАЛУКА - Атлетичари бањалучког Борца гаје високе амбиције на екипном првенству БиХ у кросу, које ће у суботу бити одржано на приједорском аеродрому Урије.

- Циљ нам је да остваримо што боље резултате, јер прваци у сениорској и јуниорској конкуренцији стичу право наступа у европском Купу шампиона - рекао је тренер АК Борац Небојша Матијевић.

На кросу који ће организовати Атлетски клуб Приједор наступиће око 20 клубова и више од 200 такмичара. Екипно првенство БиХ у кросу по други пут биће одржано у Приједору. У октобру прошле године у женској конкуренцији тријумфовале су атлетичарке Прњавора, док су код мушкараца најуспјешнији били домаћи атлетичари.

Б. Ј.

Успјех џудиста из Источне Илиџе

Фамосу три титуле

ИСТОЧНО САРАЈЕВО - Џудо клуб Фамос из Источне Илиџе остварио је најбоље резултате, у женској и мушкој категорији, на првенству Републике Српске за сениоре до 23 године, освојивши по три златне, једну сребрну и двије бронзане медаље.

Капитен мушке екипе Фамоса Стефан Шиљеговић вратио се у такмичарски ритам послије паузе од десет мјесеци. Свих пет борби добио је максималним резултатом 10:0, те је проглашен за најбољег такмичара првенства. Златним медаљама окитили су се и репрезентативци Дејана Комљеновић и Милош Мијановић. Највеће откровење шампионата Српске била је најмлађа такмичарка Фамоса Ивана Елез, која је успјела да савлада вишегодишњу шампионку Републике СрпскеАњу Рамић резултатом 10:0. Сребро је освојио Огњен Кулина, док су бронзани били Јована Милић и Саша Бјелица.

Г. А.

Куп Српске у стрељаштву

Младост из Гацка одбранила пехар

БАЊАЛУКА - Чланови Стрељачког клуба Младост из Гацка четврти пут заредом освојили су Куп Републике Српске.

На такмичењу, које је екипног карактера и у којем су тимови састављени од по два мушка и женска члана, Гачани су доминирали у гађању ваздушном пушком домаћег програма и укупно су погодили 1.274 круга.

Резултати: 1. Младост 1.274 круга (Момир Вуковић, Божидар Тепавчевић, Николина Тодоровић, Јелица Вуковић), 2. "Милан Пилиповић" (Козарска Дубица) 1.217, 3. Крајишки борац (Бањалука) 1.144, 4. Рудар - С (Угљевик) 1.120, 5. Рогатица 1.008, 6. Гласинац (Соколац) 964, 7. Пантери (Бијељина) 922, 8. РВИ Орао (Бијељина) 905. Најбољи појединац био је Синиша Перић из Крајишког борца са "упуцаним" 341 кругом.

М. З.

Регионално такмичење у каратеу

Блистали Требињци

БИЛЕЋА - Каратисти требињског Клуба борилачких спортова блистали су на регионалном такмичењу које је у Билећи организовао Карате савез Херцеговине, Источног Сарајева и Романије. Освојили су укупно 22 медаље: 11 златних, шест сребрних и пет бронзаних и у укупном пласману били други.

Златне медаље су освојили: Лука Бокић кате млађи пионири, Анђела Анђелић кате млађе пионирке и борбе +37 кг, Марко Крунић борбе 2002. годиште + 41 кг, Тамара Јеремић борбе -34 килограма, Тамара Милетић борбе -40 килограма, Николина Нинковић, борбе -45 килограма, Ана Милидраг, борбе +45 килограма, Алекса Миљановић борбе -39 килограма, Тамара Милић борбе до 45 килограма и Марко Хардомеља борбе +55 килограма.

Ч. М.

Стојан Атлагић

Рукометашице Борца сутра путују на мечеве 2. кола Купа EHF

У Данску без бијеле заставе

Довољно је рећи да су три рукометашице Холстеброа биле учеснице ОИ у Лондону, а то су репрезентативке Пољске, Њемачке и Исланда, али се нећемо унапријед предати, рекао Атлагић

ПИШЕ: ДУШАН РЕПИЈА
dusanr@glassrpske.com

БАЊАЛУКА - Послије три године избивања са међународне сцене због недостатка финансијских средстава, рукометашице Борца сутра путују у Данску, гдје их у оквиру другог кола Купа EHF у суботу и недјељу очекује двомеч са Твис Холстеброом.

Свјестан квалитета противника, који у својим редовима има рукометашице свјетског калибра, тренер Стојан Атлагић не гаји илузије да његове дјевојке могу да изађу као побједнице из ове двије утакмице.

- Противник је прејак, али ми у Данску не идемо са унапријед истакнутом бијелом заставом. Холстебро је врхунска екипа која форсира брз, модеран рукомет, а за то има и квалитетан играчки кадар. Довољно је рећи да су три рукометашице Холстеброа биле учеснице Олимпијских игара у Лондону, а то су репрезентативке Пољске, Њемачке и Исланда, које уз домаће играчице свакако чине врло јаку екипу. Апсолутни су фаворити и тешко да их можемо савладати, али, понављам, нећемо се унапријед предати - истакао је Атлагић.

Он је додао да није баш задовољан партијама својих играчица на почетку сезоне, а највећи проблем представља неуиграност.

НЕУИГРАНОСТ
највећи проблем

- Три рукометашице из Хрватске Корнелија Клинац, Теа Пијевић и Ива Дружијанић су релативно касно стигле и још нисмо посложили све коцкице, али имамо своје адуте и нећемо се предати у Данској. Надам се да ћемо пружити достојан отпор и научити нешто од Данкиња - рекао је Атлагић.

"Осице" пут Данске крећу сутра у 13 часова, први меч играју у суботу од 15, а други у недјељу у 14 часова.

ДАНАС СА "КАТАРИНОМ"

Генерална проба за Холстеброо, Бањалучанкама ће бити данашњи меч (15 часова) у оквиру четвртог кола Премијер лиге БиХ против мостарске "Катарине" у "Борику".

- Апсолутни смо фаворити у овом мечу и покушаћемо да га искористимо за уигравање и посљедњу провјеру пред пут. Најбитније је да се нико не повриједи у овом дуелу, јер смо већ десетковани неиграњем понајбољих играчица Драгане Кнежевић и Маријане Богојевић - рекао је Атлагић.

Тренер рукометаша Леотара Миланко Савичић незадовољан игром

Личимо на рекреативце

ТРЕБИЊЕ - Наши рукометаши се баве студијама и пословним обавезама, а док год не схвате да је Премијер лига озбиљан ранг такмичења, у којем се захтијева висока професионалност, неће бити помака. Ми у овом моменту личимо на рекреативни клуб, а не на озбиљну екипу.

То тврди тренер РК Леотар Миланко Савичић.

Требињци су минулог викенда ишчупали бод на свом паркету против сарајевске Босне. Савичић је имао велики број замјерки, не конкретно на игру, колико на понашање и однос према дресу који носе.

- Очекивао сам тешку утакмицу, иако је Босна прикована за дно. Ми се налазимо у великим проблемима. Очигледно је да Пекић не може да игра на високом нивоу са једним тренингом дневно, Жарковић има 15 тренинга од мјесечних 40. Босна је веома млада и перспективна екипа, састављена од момака који су играли Лигу шампиона против Кила, Веспрема и имају у ногама доста тешких утакмица. Евидентно је да ми немамо фонд играча, да на овај начин не можемо парирати никоме и да смо међу слабијим екипама у лиги. Под оваквим условима у којима радимо ништа више нисам ни очекивао - казао је Савичић.

ФОТО: Ч. МУЦОВИЋ

Детаљ са утакмице Леотар - Босна

ПРИТУЖБЕ
на однос
према игри

Савичић у овом тренутку не види рјешење.

- Ако се нешто не промијени, очекује нас тешка борба за опстанак - казао је Савичић.

Ч. М.

Упркос проблемима требињски кошаркаши играће Лигу БиХ

ФОТО: Ч. МУЦОВИЋ

Леотар без спонзора

Божо Ђурасовић (Леотар, десно)

Требињци успјели да саставе тим који је способан да избори опстанак у лиги, а иако се очекивао наставак сарадње са компанијом "Swisslion", од тога нема ништа

ПИШЕ: ЧЕДОМИЛ МУЦОВИЋ
chedomil@gmail.com

ТРЕБИЊЕ - Послије много проблема и неизвјесности у припремном периоду, управа Кошаркашког клуба Леотар одлучила је да се клуб такмичи у Лиги БиХ, али екипа неће имати генералног спонзора.

Требињци су успјели да саставе тим који је способан да избори опстанак у лиги, а иако се очекивао наставак сарадње са компанијом "Swisslion", од тога за сада нема ништа. Руководство клуба окренуло се другим начинима финансирања клуба и вјерује да ће успјети да изнесе ову сезону, мада и даље оставља могућност договора са Родољубом Драшковићем, власником "Swissliona".

- Наш тим је претрпио велике промјене и могу да кажем да смо се максимално протегли и успјели да саставимо колико-толико респектабилан тим. Нигдје ситуација није сјајна, али настојаћемо да срцем и борбеношћу будемо испред осталих екипа. Имамо изузетно младу екипу, са нешто старијим Зораном Кашћеланом (26) и Владимиром Алексићем (25) на челу, а ту је и Божо Ђурасовић, који ће играти за нас док не нађе неки инострани ангажман и биће нам од велике помоћи. Посљедњих неколико утакмица играли смо без нашег првог центра Немање Кнежевића, али због повреде смо га поштедјели напора. Међутим, ту се отворила прилика за млађе играче, који су показали да могу бити од велике помоћи - изјавио је тренер Леотара Радомир Кисић.

ОДЛАСЦИ

Током љета клуб је напустила цијела прва петорка. Бојан Пелкић је отишао у Грчку, Игор Јосиповић у Марибор, Душко Марковић, Бојан Сетенчић и Бранко Зотовић престали су са активним играњем кошарке. У клуб је стигао Немања Кнежевић из шпанског Бадахоза, Зоран Кашћелан је продужио уговор, а отворени уговор потписао је Божо Ђурасовић, бивши члан Босне, Гисена и Халичине из Украјине.

ДОЧЕКУЈУ
Какањ у првом колу

Требињци ће у првом колу Лиге БиХ дочекати екипу Какња, која не би смјела да им буде превелики проблем, јер су тек ушли у овај ранг такмичења.

Тренер Партизана Душко Вујошевић о мечу са ЦСКА

Побједа лични мотив

Душко Вујошевић, тренер Партизана
ФОТО: АУРИНИЈЕ

БЕОГРАД - Тренер кошаркаша Партизана Душко Вујошевић изјавио је да би лагао када би рекао да нема личних мотива за побједу у мечу са ЦСКА с којим се "црно-бијели" састају сутра у мечу другог кола Евролиге

- Ипак, важнији су моја екипа и жеља за побједом - рекао је Вујошевић, који је водио екипу из Москве и био смијењен послије једне сезоне.

Он истиче да би подршка навијача много значила његовом младом тиму, који би пред пуним трибинама превазишао тренутне могућности. Сусрет је на распореду у петак од 20.45 часова и очекује се да ће дворана бити испуњена до посљедњег мјеста.

- У "Пиониру" никоме није лако да игра и убијеђен сам да ће трибине бити испуњене до последњег места. То екипи пуно значи па може да превазиђе тренутне могућности - рекао је Вујошевић.

ДО САДА
одиграли 15 мечева

Према његовим ријечима, ЦСКА је ове године обезбиједио буџет и тим са којим претендује на титулу у Евролиги.

- Они ће сигурно бити опрезни, али и максимално мотивисани. Почетак је сезоне и екипе још нису разигране. Међутим, убијеђен сам да ће познаваоци кошарке уживати - рекао је Вујошевић.

Он је додао да Партизан има "млад тим" и да се осцилације у игри догађају, али и да ће побједе бити веће изненађење него порази.

- Материјална ситуација је катастрофална. Знам да је непристојно у овако сиромашној земљи кукати, али ја то не бих радио да имамо пара. Без политичког менторства не могу да се праве велике ствари. Партизан је потпуно незаштићен - додао је Вујошевић.

Партизан и ЦСКА до сада су одиграли 15 мечева, а београдски тим забиљежио је четири побједе.

Мирослав Радуљица, члан Азовмаша

Маријупољ није тако страшан град

Мирослав Радуљица

МАРИЈУПОЉ - Српски кошаркаш Мирослав Радуљица изјавио је да је задовољан пријемом у украјинском Азовмашу у који је стигао током прошлог љета и да град није тако страшан као што су му говорили.

- Допада ми се овде! Имамо добар тим и момке који знају да играју кошарку. Ништа од онога што су ми многи причали о самом граду Маријупољу или Украјини није тачно. Све те хорор приче су претеривање - изјавио је Радуљица.

О новој екипи има само ријечи хвале.

- Азовмаш има добру причу. Ово је клуб који је био шампион током претходних година, а сада има добар састав и квалитетног тренера. Ово је било најбоље место да наставим каријеру - додао је Радуљица.

Бивши тренер у "Пиониру"

Пешић посјетио Црвену звезду

БЕОГРАД - Некадашњи тренер кошаркаша Црвене звезде Светислав Пешић јуче је посјетио "црвено-бијеле".

Боравак у Београду Пешић је искористио за пријатељску посјету некадашњих сарадника те је дошао на тренинг "црвено-бијелих", гдје је разговарао са играчима и члановима стручног штаба. Популарни Кари није се либио и да на себи својствен начин посвјетује капитена Игора Ракочевића са којим је у два наврата сарађивао у репрезентацији. Пешић је разговарао и са предсједником Црвене звезде Небојшом Човићем и директором Давором Ристовићем, а најавио је и долазак на неку од идућих утакмица Београђана.

Меч петог кола АВА лиге

Славље Олимпије

ЗАДАР - Кошаркаши Олимпије савладали су Задар у гостима са 78:66 (26:25, 15:14, 20:9, 17:18) у посљедњој утакмици четвртог кола Јадранске лиге.

Словеначку екипу до тријумфа је предводио центар Ален Омић са 18 поена, док је један мање постигао амерички кошаркаш Дилан Пеју. У екипи Задра најефикаснији је био Ромео Тревис са 20 поена, а имао је и осам скокова. Пласман: 1. Игокеа 4-0, 2. Крка 3-1, 3. Цедевита 3-1, 4. Партизан 3-1, 5. Олимпија 3-1, 6. Будућност 2-2, 7. МЗТ Скопље 2-2, 8. Сплит 2-2, 9. Раднички 1-3, 10. Солнок 1-3, 11. Задар 1-3, 12. Широки 1-3, 13. Црвена звезда 1-3, 14. Цибона 1-3.

Пораз Бостона од Филаделфије

Миличићевих шест поена

ЊУЈОРК - Српски центар Дарко Миличић постигао је шест поена и имао три скока за 16 минута колико је провео на паркету у поразу Бостона од Филаделфије резултатом 75:107 током припремне утакмице.

Најбољи међу 76-ерсима био је Спенсер Хоз са 17 поена и осам скокова, а код Селтикса Пол Пирс меч је завршио са 16 поена и шест скокова. Други српски интернационалац који наступа у професионалној америчкој лиги Александар Саша Павловић играо је 13 минута за Портланд Трејл Блејзерсе у поразу од Сакраменто Кингса и том приликом остварио пет поена и ухватио двије лопте. Маркус Торнтон предводио је Кингсе са 23 поена, док је код поражених Демијан Лилард постигао 20 поена.

Фарани о нападачу Шведске

Златан Ибрахимовић арогантан и покварен

ТОРШАВН - Златан Ибрахимовић је арогантан, покварен и уображен. Овим ријечима пренио је своје утиске о нападачу Шведске капитен Фарских острва Фроди Бењаминсен послије меча који су играле ове двије репрезентације у оквиру квалификација за Свјетско првенство у Бразилу. Присјећајући се дешавања са утакмице, Бењаминсен је открио да га је Ибрахимовић прво ударио лактом на терену, а касније на њега насрнуо и у тунелу.

- Мало прије полувремена ударио ме је лактом, а када сам га на паузи питао зашто је то урадио, зграбио ме је и почео да вријеђа и мене и читав тим. Понашао се тако незрело, питао ме да ли знам гдје он игра и колико зарађује, био је крајње дјетињаст - рекао је Бењаминсен.

Настављају се проблеми Сплићана

Хајдук суспендован због дугова играчима

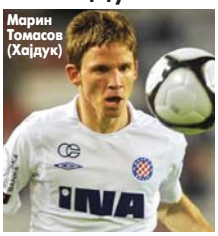
Марин Томасов (Хајдук)

СПЛИТ - Тек што су умирили навијаче и добили гаранције од града Сплита за подизање кредита, Хајдуку су нови проблеми покуцали на врата.

Клуб ће од данас поново бити суспендован због дуговања Бразилцу Да Силви (270 хиљада евра), Ивану Пешићу (290) и Марину Томасову (115) који су послали пријаве Дисциплинској комисији ФС Хрватске, а она је суспендовала сплитски клуб. Одлука је на снази 48 часова послије пристизања потврде у клуб. Клуб ће покушати да склопи договор са играчима којима је дужан. Упутиће и жалбу, послије које се мора састати и Комисија за жалбе, а жалба одгађа извршење суспензије. Другим ријечима, клуб ће купити вријеме и заиграти у сљедећем колу првенства против Истре.

Французи увриједили Јапанце

Голман са "четири руке из Фукушиме"

ПАРИЗ - Свјетски медији осули су пољбу по новинарима спортске редакције француске телевизије "Франс 2" која је емитовала прилог у којем голман јапанске репрезентације има четири руке.

Овај монтирани материјал испраћен је проблематичним коментаром у којем се способности чувара мреже Еија Кавашиме описују као посљедица нуклеарне катастрофе у Фукушими. Прилог је емитован послије пријатељске утакмице у којој је Јапан савладао Француску, а јунак тријумфа је био управо голман са "четири руке".

Јапанска влада се одмах огласила саопштењем у коме се прилог оцјењује као неприкладан.

- Овакви коментари вријеђају осјећања људи који су страдали у катастрофи - стоји у саопштењу.

Збигњев Бањек, легенда Пољске

Унук бољи фудбалер од Ендија Керола

ВАРШАВА - Легенда пољског фудбала Збигњев Бањек изјавио је да његов унук има бољу координацију тијела од енглеског репрезентативца Ендија Керола.

Енглеска је синоћ гостовала у Пољској у квалификацијама за Свјетско првенство.

- Мој осмогодишњи унук Матео се боље креће на терену од Керола. Матео је добар у голфу и тенису, има много бољу координацију од Ендија - рекао је Бањек.

Збигњев Бањек постигао је 24 гола на 80 утакмица за репрезентацију Пољске у периоду од 1976. до 1988. године, и један од највећих кандидата за предсједника Фудбалског савеза Пољске.

Енди Керол

Нападнути навијачи Србије

Инциденти у Скопљу прије почетка утакмице Македонија - Србија

Албанци напали навијаче Србије

Милошић и Ђуровић примљени у скопску болницу "Наум Охридски" са лакшим тјелесним повредама и послије указане помоћи придружили се осталим навијачима

СКОПЉЕ - Навијаче фудбалске репрезентације Србије Мирка Милошића (29) и Стефана Ђуровића (17) из Подгорице претукли су јуче локални Албанци у Скопљу уочи утакмице Македонија - Србија.

Милошић и Ђуровић примљени су у скопску болницу "Наум Охридски" са лакшим тјелесним повредама и послије указане помоћи придружили су се осталим навијачима Србије, који су у својој режији допутовали у Скопље да бодре "орлове". Обрачун се, према информацијама, догодио испред трговачког центра "Мавровка" смјештеном у дијелу Скопља претежно насељеном Албанцима.

Први инцидент десио се око 13 часова када је група српских навијача прешла камени мост и када је код споменика Александру Великом, у дијелу града који је насељен углавном албанским становништвом, дошло до озбиљне туче. Надљебљи крај извукао је момак у дресу ОФК Београда који је погођен каменом у главу и као успомену на овај догађај има повреду главе.

Појачано присуство полиције на улицама

ОРУЖЈЕ

Прве информације говориле су да је током туче коришћено и оружје, а очевици су македонском порталу "плус-инфо.мк" потврдили да је дошло само до физичког обрачуна у којем су Албанци тукли двојицу Срба, док се остатак групе, њих око десетак, разбјежао.

ПОЛИЦИЈА пратила навијаче

Одмах послије тог догађаја полицијске снаге појачале су присуство у главним градским улицама, а до новог инцидента дошло је испред трговачког центра "Маврока". Навијачи Србије су у тим тренуцима пристизали са пет аутобуса из Црне Горе, а недуго затим у македонску престоницу возом је дошло још 300 навијача из Србије које је у стопу кроз центар града пратила полиција.

Стручни савјет Ватерполо савеза Србије

Удовичић треба да поднесе извјештај

Дејан Удовичић

БЕОГРАД - Стручни савјет Ватерполо савеза Србије затражио је јуче од селектора Дејана Удовичића додатни извјештај о раду у периоду уочи и за вријеме ОИ у Лондону.

Захтјев је посљедица писма које је доставила група репрезентативаца указујући на постојеће проблеме.

- Наши навијачи, пријатељи и спонзори не морају да брину о судбини српског ватерпола. Величина успешних и јесте да не жмуре када се појаве тешкоће, већ да се одмах на њих укаже и потом крене у рјешавање. Због тога молимо, али и тражимо стрпљење јавности, јер желимо да сљедећих дана у миру сагледамо читаву ситуацију и почетак новог олимпијског циклуса дочекамо са јасном сликом о актуелном тренутку трофејног спорта - стоји у саопштењу ВСС, које су потписали предсједник Савеза Велибор Совровић и предсједник Стручног савјета Ненад Манојловић.

Додаје се да су у години великих успјеха када су освојене бронза на Олимпијским играма у Лондону и злато на Европском првенству у Ајндховену, величина ВСС "огледа и у снази рјешавања проблема и тражењу начина да рад у будућности буде још бољи".

ИГРАЧИ НИСУ поставили ултиматум

- Управо тако се и посматра писмо упућено од стране дела репрезентативаца које за циљ очигледно има жељу да се побољшају односи, како на релацији између играча и стручног тима са селектором на челу, тако и односа играча и самог Савеза. Њихови ставови недвосмислено указују на жељу да организација и репрезентација наставе са успесима и у будућем периоду. Да се у јавности не би створила погрешна слика морамо да истакнемо да ниједног тренутка међу играчима нема говора о бојкоту играња у репрезентацији, нити било каквих ултимативних захтева за иницирањем одређених рјешења" - наглашава се у саопштењу.

Италијански великани расипали новац у протекле двије деценије

Морати на Интер спискао милијарду €

Први човјек Интера за седамнаест година, откако је на челу "нероазура", у клуб уложио 1,16 милијарди евра својих пара које никада неће добити назад

РИМ - Иако се свим љубитељима фудбала чини да водећи италијански клубови не троше новац на појачања као врхунски клубови из остатка Европе, италијански медији су израчунали да су Интер, Милан и Јувентус у посљедњих двадесетак година спискали више од двије милијарде евра у екипе.

Конкуренција

Износ који су потрошили италијански великани вјероватно ће у идућих неколико година надмашити такозвани вјештачки клубови Манчестер Сити, Челзи и ПСЖ, на чијем челу су, такође, пребогати власници који не штеде новац да дођу до титула у домаћим првенствима. Челзију и Ситију то је већ пошло за руком, "плавци" се могу похвалити и трофејом Лиге шампиона од прошле године, док је велики посао тек испред челника ПСЖ-а.

Без конкуренције је први човек Интера Масимо Морати, који је за седамнаест година, откако је на челу "неро-азура", у клуб уложио 1,16 милијарди евра својих пара. Питање је да ли су му се та улагања исплатила, јер је за све ове године, од важнијих титула које доносе новац, освојио само једну Лигу шампиона, један UEFA куп и пет титула првака Италије. А тек имена која су играла у Интеру попут Роналда, Луиса Фига, Адријана, Кристијана Вијерија, Рикарда Кварежме и многих других, који нису оправдали уложени новац, јер су коштали много, а за узврат нису донијели готово ниједан трофеј у витрине славног клуба.

БЕРЛУСКОНИ у Милан уложио 593 милиона евра

На другом мјесту је посрнули газда Милана Силвио Берлускони, оји је у клуб у периоду од 26 година уложио 593 милиона евра, док је породица Ањели у Јувентус уложила 225 милиона евра.

ФОТО-АГЕНЦИЈЕ

Дијего Милито и Масимо Морати

Битно је напоменути да су наведена средства била бесповратна, тј. да су поменуте износе власници даровали клубовима да би покривали минусе у пословању или намиривали средства за појачања. Љубав и престиж понекад знају да буду врло скупи, али пребогати власници ових клубова уживају у томе да управљају својим играчкама на овај начин и то нико не може да им забрани.

Можда ће једино нови закон UEFA, који одобрава клубовима трошење само онолико новца колико зараде, стати на крај бескрајном расипању пребогатих власника.

Партизан

Бициклом у Милано

КРАЉЕВО - Навијач Партизана Драган Шибалић кренуо је бициклом из Београда у Милано, на утакмицу трећег кола Лиге Европе против Интера која се игра 25. октобра.

Шибалић ће на путу до Милана прећи 1.150 километара, преко Мађарске и Словеније, а планирано је да у италијански град стигне у сриједу, 24. октобра, у поподневним часовима, директно на тренинг "црнобијелих".

- Желео сам да урадим нешто оригинално како бих подржао мој клуб против Интера - рекао је Шибалић.

Палермо

Промијенио 1.500 жена

ПАЛЕРМО - Контроверзни предсједник Фудбалског клуба Палермо Маурицио Зампарини открио је да ће написати аутобиографију у којој ће открити свој заводнички живот.

- У животу сам имао више од 1.500 жена, али то је било када сам био самац. Обожавам жене, али данас сам вјеран. Већ десет година сам у браку са својом другом супругом и она је једина жена у мом животу - открио је Зампарини.

Временска прогноза

Сунчано и топлије

Јутро свјеже и мало до умјерено облачно, по котлинама и дуж ријека са маглом. Током дана сунчано уз малу до умјерену дневну облачност и угодно топло. Вјетар слаб и промјенљив, током дана умјерен јужних смјерова, а на сјеверу источни. Јутарња температура ваздуха од 5 до 10, на југу до 12, у вишим крајевима од 3. Највиша дневна температура ваздуха од 18 до 23, у вишим крајевима од 15 степени Целзијуса.

Бањалука

Макс.	21 °C
Мин.	6 °C

Претежно сунчано

У Србији ће бити претежно сунчано вријеме у већем дијелу дана, а најљепше ће бити у Војводини. У осталим крајевима, а нарочито у вишим предјелима биће мало до умјерено облачно, али без падавина. Минимална температура кретаће се од 5 до 9 на планинама, у осталим крајевима од 11 до 14, а највиша дневна од 7 до 14 на планинама, у осталим крајевима од 14 до 22 степена Целзијуса.

Београд

Макс.	20 °C
Мин.	10 °C

Европске метрополе

Амстердам	11	Будимпешта	14	Лондон	14	Праг	12
Атина	26	Букурешт	21	Мадрид	16	Рим	20
Берлин	12	Цариград	23	Минхен	16	Софија	18
Беч	10	Даблин	11	Москва	7	Стокхолм	9
Братислава	11	Копенхаген	11	Осло	5	Варшава	10
Брисел	13	Лисабон	19	Париз	11	Женева	15

Глас Српске

Борис ДМИТРАШИНОВИЋ
директор
Мирјана КУСМУК
главни и одговорни уредник

Дарко ГАВРИЛОВИЋ (замјеник главног и одговорног уредника)
Далиборка СЕКУЛИЋ (новости)
Драгана ЂОСИЋ (друштво, бизнис)
Сандра КЉАЈИЋ (Глас плус, агенције)
Мехмед ДИЗДАР (хроника)
Вања ПОПОВИЋ (панорама)
Тања ШИКАЊИЋ (Србија, регион)
Тања МИЛАКОВИЋ (свијет)
Александра РАЈКОВИЋ (култура)
Драгана РАЂАН (дописници, Бањалука)
Дарко ГРАБОВАЦ (спорт)
Тихомир ГАЧИЋ (техничка)

Први број "Гласа" изашао је као орган НОП-а за Босанску Крајину у Жупици крај Дервара, 31. јула 1943. године. Од 15. септембра 1992. године одлуком Народне скупштине РС излази као дневни лист Републике Српске. Под именом "Глас Српске" излази од 5. маја 2003. године.

e-mail: dopisnik@glassrpske.com
marketing@glassrpske.com

Издавач: АД "Глас Српске" Бањалука, Редакција: Браће Пиштељића 1, 78000 Бањалука, тел. (051) 342-900, факс 342-910, e-mail: dopisnik@glassrpske.com, Дирекција: Скендера Куленовића 93, Бањалука, тел (051) 231-077, Маркетинг: Скендера Куленовића 93, Бањалука, тел.(051) 231-081, e-mail:marketing@glassrpske.com, Дописништва: Источно Сарајево 057/318-119, Добој 053/242-304, Сребреница 056/410-418, Жиро рачуни: Нова бањалучка банка 551001-00016019-84, NLB Развојна банка 562099-00016587-09, Комерцијална банка 571010-00000340-14, Zepter komerc bank 567162-11005289-71, Hypo Alpe Adria bank 552002-00016396-53

Антена

БН 23.40

Господин љубоморни

Писац постаје опсједнут бившим момком своје дјевојке, који је сада успјешни романописац. Да би открио да ли још гаји осјећања према његовој дјевојци, писац се придружује групној терапији на коју иде њен бивши.

Улоге: Ерик Столц, Анабела Скиора, Питер Богданович

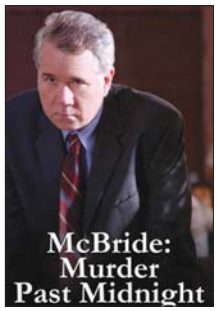

ХРТ 2 13.30

Мекбрајд: Убиство послије поноћи

Постарији богаташ Хариман нађен је у свом кревету без свијести. Смјештен је у болницу и налази се у коми. Истрагом је утврђено да је у чаши млијека коју је добио пред спавање била велика доза фенобарбитурата. Собарица вјерује да је видјела како му млијеко носи његова млада супруга Клер. Иако у кући Хариманових живе његови син, кћи и секретарица, Клер остаје једина осумњичена. Ухапшена је и изведена пред суд. Случај је хтио да у пороти буде Мајк Мекбрајд. Једино он увиђа да су докази против Клер Хариман намјештени и он је једини члан пороте који даје глас да млада жена није крива за шта је терете. Зато се нуди да јој буде бранилац у поновљеном процесу.

Улоге: Џон Ларокет, Паула Трики, Марта Дуба, Вилијам Мекнамара, Мат Луц, Џејми Реј Њумен

Режија: Кевин Конор

РТРС

6.00 Инфо канал
6.30 Јутарњи програм
9.00 Вијести
9.10 Једном давно, цртани филм
9.30 Жива пиљота, цртани филм
10.00 Зашто
10.05 Приватни живот ремек-дјела
11.00 Енциклопедија великих личности
11.20 Љетне љубави, серија
12.00 Дневник
12.10 Будва на пјену од мора, серија
13.00 Страсти, серија
14.00 Вијести
14.10 Ларин избор, серија
15.00 У фокусу
15.50 ЕУ и ми
16.30 Српска данас
17.10 Страсти, серија
18.00 Будва на пјену од мора, серија
19.00 Малац зналац
19.30 Дневник
20.10 Интервју
21.00 Истражитељи из Мајамија, серија
22.00 Рачуница
22.30 Дневник
23.00 За.Друга
23.30 Попрокаут
0.00 ФИЛМ Посада
1.30 Истражитељи из Мајамија, серија
2.10 Будва на пјену од мора, серија
3.00 Дневник
3.20 У фокусу
4.20 ЕУ и ми
4.40 Интервју
5.30 Рачуница

14.10

ЛАРИН ИЗБОР, СЕРИЈА

БН

6.30 Јутарњи програм
8.30 Серија
10.00 Новости
10.05 ФИЛМ
12.00 Новости
12.10 Црно на бијело
14.00 Новости
14.05 Неко те посматра, серија
15.00 Ларин избор, серија
16.00 Дневник
16.20 Ружа вјетрова, серија
18.00 Данас у Српској
18.30 Ларин избор, серија
19.30 Дневник
20.00 Серија
21.00 Став и контрастав
22.30 Дневник
23.00 Неко те посматра, серија
23.40 ФИЛМ Господин љубоморни
1.30 Звјездано небо

АТВ

7.30 Долина сунца, серија
8.50 Вијести
9.00 Бумба, цртани филм
9.05 Хело Кити, цртани филм
9.20 Мој шепни љубимац, цртани филм
9.30 Гарфилд, цртани филм
9.50 Лијени град, цртани филм
10.10 Бакуган, цртани филм
10.40 Бен Тен, цртани филм
11.00 Винкс, цртани филм
11.40 Вијести
12.00 Бандини, серија
13.00 Кад лишће пада, серија
15.20 Заувијек сусједи, серија
16.00 Вијести
16.10 Магазин
16.30 Такеши замак
17.00 Крај, серија
18.00 Долина сунца, серија
19.00 Вијести
19.50 Бандини, серија
21.00 Крв није вода, серија
22.00 Вијести
22.20 Апостроф
23.00 ФИЛМ Читач мисли
0.30 Ноћни програм

РТС1

6.00 Јутарњи програм
9.05 Леваци, серија
9.40 Траг
10.20 Задња кућа Србија
11.00 Све што треба знати о...
12.00 Дневник
12.10 Спорт плус
12.30 Истражитељи из Мајамија, серија
13.20 Тајна Лазе Лазаревића
14.30 Задња кућа Србија
14.40 Гастрономад
15.00 Ово је Србија
15.50 Сва та равница, серија
16.50 Мој лични печат
17.00 Дневник РТ Војводина
17.20 Шта радите бре
17.40 Београдска хроника
18.20 Око
19.00 Слагалица
19.30 Дневник
20.00 Сва та равница, серија
20.50 ФИЛМ Бин
22.40 Истражитељи из Мајамија, серија
23.20 Дневник
23.40 Херојн, серија
0.30 ФИЛМ
2.00 Репризни програм

17.20

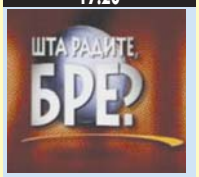

ШТА РАДИТЕ БРЕ

РТС2

6.00 Концерт за добро јутро
6.50 Слагалица
7.30 Програм за дјецу
8.20 Школски програм
10.00 е-ТВ
10.30 ТВ мрежа
11.00 Други вијек
11.30 Балкански ратови
12.00 Чело фест
12.20 Либела
13.00 Трезор
14.00 Програм за дјецу
13.40 Школски програм
16.20 Ви и Мира Адања полак
17.00 Линк
17.30 Пацифик, серија
18.20 Цигани љубит коње
18.50 Програм за дјецу
20.00 У свијету
20.30 Беокулт
21.00 Пацифик, серија
21.50 ФИЛМ Тајна Цингис Кана
23.40 Шехерезада, балет
0.40 Репризни програм

К3

9.00 Вијести
9.05 Пут за Ејвонли, серија
10.00 Сва моја дјеца, серија
11.00 Потрага за правдом, серија
12.00 Вијести
12.05 Украдени животи, серија
13.00 SMS box
15.00 Вијести
15.05 Пут за Ејвонли, серија
16.00 Потез
17.10 Сва моја дјеца, серија
18.10 Храна и вино
18.40 Новости
19.30 Дневник РТС
20.00 Потрага за правдом, серија
21.00 Два смо свијета различита, серија
22.00 Новости
22.30 Медицинска истрага, серија
23.40 Ирена Хас, серија

Б92

6.40 Људи с Менхетна, серија
7.30 Најбоље године, серија
8.40 У здравом тијелу
9.30 Кажипрст
10.00 Вијести
10.30 Амерички топ-модел
11.30 Цртани филмови
13.20 Нинџа ратници
14.10 Никита, серија
15.00 Дневни магазин
16.00 Вијести
16.30 Спортски преглед
17.00 Пријатељи, серија
18.00 Пут око свијета
18.30 Вијести
19.10 Нинџа ратници
20.00 Никита, серија
21.00 ФИЛМ Троја
0.00 Вијести
0.30 Спортски преглед
0.50 Људи с Менхетна, серија
1.40 Амерички топ-модел
- Инфо

ОБН

6.50 Цртани филмови
9.00 Скривена камера
9.30 Принц из Бел Еира, серија
10.00 Љубав вјера нада, серија
11.00 Љубав без граница, серија
11.50 Crime Time, цртани филм
11.55 Инфо
12.00 Најбржи играч
13.00 Canan, серија
14.00 Одбачена, серија
15.00 Ларин избор, серија
16.00 Сулејман Величанствени, серија
17.00 Инфо
17.10 Ружа вјетрова, серија
18.50 Инфо
19.10 Ин магазин
20.00 Сулејман Величанствени, серија
21.00 Ларин избор, серија
22.00 Одбачена, серија
23.00 Магазин Лиге шампиона
0.00 Најбржи играч, серија
1.00 Есо ТВ
2.00 Инфо
2.20 Спорт
2.30 Ин магазин
3.10 Европска лига
6.00 Чувари планете

ПИНК БХ

6.00 Моје срце куца за Лолу, серија
7.00 Удри мушки
10.00 Балканска посла
11.00 Инфо топ
11.10 Симар, серија
12.30 Брзе паре
13.40 Први VIP кувар
14.40 Моје срце куца за Лолу, серија
15.50 Инфо топ
16.00 Мала невјеста, серија
17.00 Сасурал Симар Ка, серија
17.50 Инфо топ
18.00 Савршено складан свијет
18.30 Балканска посла
19.20 Мала невјеста, серија
20.30 Први VIP кувар
21.30 Брачни судија
23.00 Ђаволља вечера
0.00 Сити ексклузив
0.30 ФИЛМ Круг 2

14.40

МОЈЕ СРЦЕ КУЦА ЗА ЛОЛУ, СЕРИЈА

РАДИО РС

6.00 Јутарњи програм
9.00 Вијести
9.05 Ризница знања
9.40 Вријеме је за спорт
10.00 Вијести
10.05 Саборник
11.00 Вијести
11.05 Заједнички талас
12.00 Подневне новости
12.10 Запјевајмо пјесме старе
12.30 Бањалука јуче данас сутра
12.40 Запјевајмо пјесме старе
13.00 Вијести
13.05 У ритму дана
14.00 Вијести
14.05 Свилен конац
16.00 Дневник
16.30 Музика
17.00 Вијести
17.05 Актуелности
18.00 Вијести
18.05 Мозаик радија
19.00 Вечерње новости
19.05 Заиграјмо запјевајмо
20.00 Вијести
20.05 Оаза
21.00 Вијести
21.05 Ризница знања
21.40 Староградска музика
22.00 Хроника дана
22.10 Најсвјетлије странице умјетничке музике
23.00 Вијести
23.05 Кад сам био млад
0.00 Вијести
0.05 Ноћни програм
2.00 Саборник
3.00 Ноћни програм

Препоручујемо...

0⁰⁰ РТРС

Посада

Лични живот, проблеми, болести, љубав… све то пада у други план када посада авиона добије "обичан" задатак доставе лијекова и намирница настрадалима послије земљотреса. Међутим, по слијетању авиона долази до нове катастрофе, оближњи вулкан почиње да избацује лаву. Цијела писта је прекривена ужареном масом, али посада ипак доноси одлуку да покуша да полети са преживјелим становницима оближњег насеља.

Улоге: Георгиј Женов, Анатолиј Васиљев, Леонид Филатов

Режија: Александар Мита

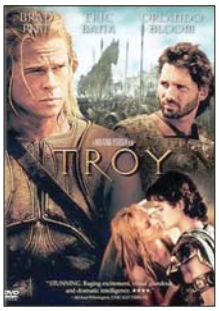

Б92 21.00

Троја

Троја је легенда која се препричава већ три хиљаде година, али никад овако ефектно. Бред Пит подиже мач и уноси своју поједу у грчког ратника Ахила у овој спектакуларној верзији Илијаде. Орландо Блум и Дајан Кругер играју легендарне љубавнике који увлаче свијет у рат, Ерик Бана је принц који се усуђује да се супротстави Ахилу, а Питер О'Тул влада Тројом као краљ Пријам. Режисер Волфганг Петерсен оживљава стари свијет представљајући ратовања, сукобе војски, масивне тврђаве и величанственог тројанског коња.

Улоге: Бред Пит, Ерик Бана, Орландо Блум, Шон Бин

Режија: Волфганг Петерсон

НОВА 22.20

Сакупљач костију

Два детектива су на трагу бруталног убиства. Морају да гледају као један, морају да раде као један, морају да мисле као један, прије него што падне још једна жртва. Послије несреће у тунелу, форензичарски експерт остаје непокретан. Сада само уз помоћ компјутера може да комуницира са окружењем. Све се мијења када се суочава са траговима серијског убице који је очигледно уперен на форензичаре. Он доводи невољну детективку да му помогне на случају.

Улоге: Анђелина Џоли, Дензел Вошингтон, Квин Латифа, Мајкл Рукер

Режија: Филип Нојс

БХТ1

8.00 Вијести
8.15 Сјај Париза, серија
8.45 Сандокан, цртани филм
9.10 Како да не
9.40 Дјечији фестивали
10.00 Вијести
10.10 Изгубљена част, серија
11.00 Нова авантура
12.00 Вијести
12.15 Друштво знања
12.45 Под кровом
13.15 Бар код
13.45 Ретровизор
14.15 Вијести
14.30 Сандокан, цртани филм
14.55 Писмо, драма
15.10 Кевин
15.25 Мини школа
15.45 Робиња Исаура, серија
16.30 Хроника регија
17.00 Еуроимпулс
17.30 БХТ поподне
18.00 Робиња Исаура, серија
19.00 Дневник
19.35 Сјај Париза, серија
20.00 Интервју: Атифете Јахјага
21.30 Старији од времена
22.00 Дневник
22.30 Мјесто злочина: Њујорк, серија
23.15 Хроника регија

ХРТ 1

6.20 Тема дана
7.00 Добро јутро Хрватска
10.00 Вијести
10.05 Градови на обали
11.00 Преуреди па продај!
12.00 Дневник
12.30 Пркосна љубав, серија
13.30 Др Оз
14.20 Вијести
14.30 Јеловници изгубљеног времена
14.50 Религијски програм
15.30 Образовни програм
16.00 Луда кућа, серија
16.50 Хрватска уживо
17.00 Вијести
18.00 Контакт
18.10 Осми кат
19.00 Тема дана
19.30 Дневник

ХРТ 2

5.40 Међу нама
6.00 Пркосна љубав, серија
7.00 Мала ТВ
7.30 Бетмен и храбри суперјунаци, цртани филм
7.50 Телетабис, цртани филм
8.20 Конор на тајном задатку, серија
8.40 Олујни свијет, серија
10.00 Сједница Хрватског сабора
13.30 ФИЛМ Мекбраја: Убиство послије поноћи
15.10 Школски сат
16.00 Регионални дневник
16.20 Жупанијска панорама
16.40 Мала ТВ
17.10 Цртани филм
17.20 Синови Туксона, серија
17.50 Нови клинци с Беверли Хилса, серија
18.20 Еко зона
19.00 Телетабис, цртани филм
19.30 Кришке сира

НОВА

6.40 Speed Racer, цртани филм
7.00 Монсуно, цртани филм
7.30 Поља наде, серија
8.40 Моја мајка, серија
10.00 Изгубљена част, серија
11.00 Вокер, тексашки ренџер, серија
12.00 Заувијек сусједи, серија
12.30 Ин магазин
13.20 Ларин избор, серија
14.20 Мастершеф
15.20 Вокер, тексашки ренџер, серија
16.20 Заувијек сусједи, серија
17.00 Вијести
17.20 Ин магазин
18.00 Поља наде, серија
19.10 Дневник

РТЛ

6.20 РТЛ данас
7.00 Југиох, цртани филм
7.30 Бен 10, цртани филм
7.50 Галилео
9.00 Мекгајвер, серија
11.20 Магазин
11.40 Крв није вода, серија
12.50 Ружа вјетрова, серија
13.50 Сулејман Величанствени, серија
15.00 Мекгајвер, серија
16.50 РТЛ од 5 до 5
17.00 Галилео
18.00 Магазин
18.30 РТЛ данас
19.00 Крв није вода, серија

N. Geographic

8.00 CSI: Све о мени
8.50 Познати космос
9.50 Најтеже поправке на свијету
10.40 Тајна историја
11.40 Истраживање планете Земље
12.30 Секунде до катастрофе
13.30 Шаптач псима
14.20 Најтеже поправке на свијету
15.20 Тајна историја
16.10 Мегаграђевине
17.10 Авионске несреће
18.00 Шаптач псима
19.00 Повезница
19.50 Познати космос

ТВ1

6.00 Закон љубави, серија
7.00 Острво, серија
8.00 Бонанца, серија
9.00 Пут за Ејвонли, серија
10.00 Сва моја дјеца, серија
11.00 Потрага за правдом, серија
12.10 Екстремни спортови
13.00 Бонанца, серија
14.00 Закон љубави, серија
15.00 Пут за Ејвонли, серија
16.00 Острво, серија
17.00 Вијести
17.10 Сва моја дјеца, серија
18.10 Макеовер - упознај новог себе
18.20 Игра, серија
19.00 Дневник
20.00 Потрага за правдом, серија
21.00 Елиза, серија
22.00 Вијести
22.40 Медицинска истрага, серија
23.30 Ирена Хас, серија
0.30 Дневник
1.30 ФИЛМ Посљедњи кум 2
3.00 Ноћни програм

0.10

СЕКС И ГРАД, СЕРИЈА

0.10 Секс и град, серија
0.40 Регионални дневник
1.00 ФИЛМ Мекбраја: Убиство послије поноћи
2.30 Др Оз
3.00 Top Gear
4.00 Дневник
4.30 Градови на обали
5.30 Хоризонти

8.40

ОЛУЈНИ СВИЈЕТ, СЕРИЈА

8.40 ФИЛМ Брзина 2
21.50 Top Gear
22.40 Залагаоница
23.20 Синови анархије, серија
0.00 Битанге и принцезе, серија
0.40 24, серија
1.20 Злочинци у одијелима, серија
2.00 Дарма и Грег, серија
2.30 Музика

15.20

ВОКЕР, ТЕКСАШКИ РЕНЏЕР, СЕРИЈА

20.00 Изгубљена част, серија
20.50 Ларин избор, серија
21.50 Мастершеф
23.00 Вијести
22.20 ФИЛМ Сакупљач костију
1.30 ФИЛМ Клопка за милионера
3.10 Флаш Гордон, серија
4.00 Фрикови, серија
4.50 Езо ТВ
5.50 Дневник

7.30

БЕН 10, ЦРТАНИ ФИЛМ

20.00 Ружа вјетрова, серија
21.00 Сулејман Величанствени, серија
22.00 Вијести
22.20 Менталист, серија
0.00 ФИЛМ Сломљена крила
1.50 Астро шоу
2.50 ФИЛМ Лажна игра
4.30 РТЛ данас

13.30

ШАПТАЧ ПСИМА

21.00 Повезница
21.50 Познати космос
22.50 Граница
23.40 Повезница
0.40 Познати космос
1.30 Граница
2.30 Истраживање планете Земље
3.20 Секунде до катастрофе
4.20 Истраживање планете Земље
5.10 Секунде до катастрофе
6.10 Најневјероватније фотографије НГ
7.00 Секунде до катастрофе

0³⁰ ПИНК БХ

Круг 2

Шест мјесеци послије пакла кроз који су прошли са Самаром и њеним убилачким видео-снимком Рејчел Келер и њен син Аидан напуштају град и одлазе далеко у мјесташце у којем мисле да су безбједни. Али Рејчел убрзо по доласку сазнаје да је један студент умро под околностима под којим су умирале све Самарине жртве.

Улоге: Наоми Вотс, Сајмон Бејкер

Режија: Хидео Наката

20⁰⁰ ХРТ 2

Брзина 2

Сандра Булок поново тумачи улогу која ју је прославила. Ени Портер је млада жена која планира да ужива у свом одмору на Карибима са момком на најлуксузнијој крстарици на свијету. Али њихов рај постаје смртоносан када компјутерски геније преузме брод и поставља га на курс ка уништењу, на пут огромном нафтном танкеру.

Улоге: Сандра Булок, Џејсон Патрик, Виљем Дафо, Темуера Морисон

Режија: Јан де Бонт

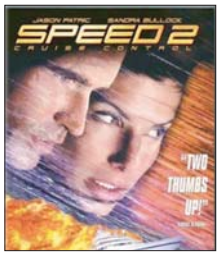

Jet set

Новак скупља милионе за дјецу

Новак Ђоковић и компанија "Уникло" покренули су јуче у Токију велику добротворну акцију "Одјећа за осмијехе", јавиле су агенције. Овом акцијом јапанска компанија за производњу спортске опреме ће, уз подршку српског шампиона, скупити чак десет милиона долара за посебан хуманитарни фонд намијењен дјеци широм свијета.

Дио прихода од продаје одјеће овог угледног бренда у њиховим радњама у свијету биће одвојен у ову сврху, а цијели пројекат је састављен из два програма. Један ће служити да прихвата бројне идеје о што бољем коришћењу средстава из фонда. Други програм представљаће иницијативу за подршку побољшања дјечијег образовања кроз глобални савез потписан између UNICEF-а и "Fast Retailing grupe" у чијем власништву је "Уникло". Овај дио ће се у почетку односити на помоћ дјеци из Србије, Кине, Филипина и Бангладеша, док је план да се касније прошири и на друге државе.

- Осјећам се почаствовано и веома сам узбуђен што сарађујем са "Униклом" у развоју "одеће за осмехе". То је потпуно нови програм чији је циљ да деци свих узраста омогући боље сутра. Надам се да ће многи људи широм света подржати ову иницијативу, чиме ће донети осмехе на лица бројних малишана - рекао је Ђоковић, глобални бренд амбасадор компаније "Уникло", уједно и амбасадор UNICEF-а за Србију, односно оснивач хуманитарне фондације која носи његово име.

Задовољство није крио ни први човјек "Fast Retailing" компаније Тадаши Јанаи.

- Веома сам задовољан што смо покренули акцију "Одјећа за осмијехе", први фонд који "Уникло" оснива у партнерству са Новаком Ђоковићем. Ово је иновативна иницијатива у смислу обима, начина пружања подршке и стила у прихватању идеја широм свијета за коришћење средстава. Она ће бити једна од главних хуманитарних активности компаније "Уникло", уз постојеће програме рециклирања и других друштвено одговорних послова - истакао је Јанаи.

Милан заштитио своју имовину од Северине

Популарна пјевачица Северина Вучковић и њен бивши супруг Милан Поповић потписали су уговор кад је пјевачица затрудњела и на основу тог уговора, уколико дође до раскида, она има право само на алиментацију.

Милан Поповић је на вријеме заштитио своју имовину за случај да се њихов брак оконча. Хрватска звијезда вјероватно неће добити ништа, осим алиментације за сина Александра.

- Кад је Милан одлучио да има дијете са Севе, његови адвокати су направили уговор како би заштитио своју имовину, која се процјењује на више десетина милиона евра. Северина је потписала тај документ. Она није могла ни да замисли да ће уговор ступити на снагу, јер је вјеровала да ће остати заједно, поготово кад је затрудњела - каже извор близак српском краљу бакра Милану Поповићу.

НЕКАД БИЛО...

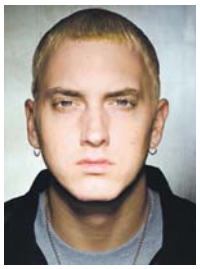

Рођен Еминем

Амерички репер, продуцент, глумац и пјевач Маршал Брус Метерс, широј јавности познатији под умјетничким именом Еминем, рођен је на данашњи дан 1972. године. Еминем је брзо стекао популарност другим албумом из 1999. године, "The Slim Shady" за који је освојио "Греми" награду за најбољи реп албум. Идући албум "The Marshall Mathers" постао је најбрже продавани албум у историји Сједињених Америчких Држава. У 2002. години освојио је "Оскара" за најбољу оригиналну пјесму за "Lose yourself" из филма "8 миља" у којем је играо главну улогу. Еминем је рангиран на 82. мјесту "Ролингстон" листе 100 најпознатијих умјетника свих времена. У Великој Британији Еминем је продао више од 12,5 милиона албума.

ПОСЉЕДЊА

Фанови се присјетили Тошета

Бројни фанови пјевача Тошета Проеског обиљежили су јуче пет година од његове смрти окупивши се поред феудалне капије у Скопљу.

Проески је погинуо 16. октобра 2007. године у аутомобилској несрећи на аутопуту у близини Нове Градишке. Страни медији су о овој трагедији писали као о "одласку балканског Елвиса Прислија". Своју кратку, али блиставу каријеру Тоше Проески започео је 1996. године на дјечјем фестивалу "Макфест", послије чега је наступао на разним фестивалима у Македонији. Свој изузетни вокал Тоше Проески усавршавао је у Њујорку, са познатим професором пјевања Вилијамом Рејом, који је учио и Лучана Паваротија. Тоше је 2003. године добио хуманитарну награду мајке Терезе и постао UNICEF-ов амбасадор добре воље. Године 2004. представљао је Македонију на Евросонгу са пјесмом "Life".

Луда планета

Рубикова коцка и склекови

Мајкл Коч из Пенсилваније годинама важи за једног од најбољих у слагању Рубикове коцке, а недавно је почео да "комбинује памет и мишиће" и то му баш иде од руке. Радећи склекове за мање од минут склопио је "мозгалицу" и мало поправио форму.

- Извините због пауза, али коцка ми је умало испала. Нисам баш у физичкој форми, али обећавам да ћу и то ускоро поправити - изјавио је Мајкл који је већ постао звијезда.

Продаје кућу због пса

Брачни пар из Тексаса ставио је своју кућу на продају како би били у могућности да понуде 50.000 долара као награду ономе ко нађе њиховог пса. Пензионер Чарли Паркер каже да је чоколадни лабрадор Сир њему и супрузи као дијете.

- Он игра тако велику улогу у нашим животима. Шта год је потребно, само ми донесите пса, ја ћу вам платити - рекао је Паркер.

Бакшиш од 100.000 евра

Холандски медији пренијели су вијест у којој се наводи да је шездесетчетворогодишњи њемачки држављанин уплатио 7,5 евра на коцкарском апарату у коцкарници у граду Еншеде у близини холандско-њемачке границе. Он је зарадио чак 1,6 милиона евра. Срећни Нијемац, који је желио да остане анониман, частио је све запослене у казину са 100.000 евра.

ISSN 1840-1155