www.glassrpske.com

# Глас Српске

ДНЕВНИ ЛИСТ РЕПУБЛИКЕ СРПСКЕ, БАЊАЛУКА

Петак, 19. октобар 2012. Број 12.957 Година LXX Цијена 0.80 КМ

Произведено У СРПСКОЈ наше је БОЉЕ

**ВИЈЕСТИ** Вербални рат у Народној скупштини због трошења буџета

страна 3

**ПАНОРАМА** РУГИП доноси одлуку у "случају паркић"

страна 9

**ПАНОРАМА** Кадар ДНС-а на челу Скупштине града Бањалука?

страна 8

**Ове године у БиХ увезено више од 80 аутомобила чија вриједност прелази 100.000 марака**

"Порше кајен" омиљени аутомобил богатих у РС

# Путевима крстари 30 нових "поршеа"

Најскупљи аутомобил увезен ове године "ферари F151", вриједан 448.385 КМ, у власништву породице Орман из Кађуна поред Бусоваче. Најскупљи увезени "порше" вриједан око 200.000 КМ

страна 5

"Ферари F151" 448.385 КМ

"Мерцедес бенц SLS AMG" 319.595 КМ

"Ауди А 8L" 211.529 КМ

Настављена масовна одјава пребивалишта у Сребреници

## Кривичне пријаве за лажне Сребреничане

страна 2

**ДАНАС**

Економисти о паду БДП-а од 0,3 одсто у другом кварталу ове године

## Република Српска у рецесији

страна 13

# Вијести дана

Гдје би ишао начелник који изгуби изборе него кући? Ја идем у пензију.

**Никола Крагуљ, начелник општине Градишка**

Патрик Мун, амбасадор САД

## ФБиХ мора што прије да изађе из ћорсокака

**САРАЈЕВО - Амерички амбасадор у БиХ Патрик Мун позвао је јуче федералне политичаре** да што прије изађу из ћорсокака и да заједно, што је брже могуће, потраже рјешење и компромис у погледу реформе ФБиХ, јавиле су агенције.

Коментаришући иницијативу за реформу ФБиХ, Мун је рекао да је то јако битна ствар, која се првенствено односи на федералне политичаре.

- Политичари у ФБиХ морају донијети одлуку о томе како даље. Они морају размишљати о томе шта је сврха федералних власти, а њихова сврха јесте да пружају услуге грађанима - истакао је Мун.

**Рајко Кузмановић у Београду**

## Политичка ситуација из доба Балканских ратова

**БЕОГРАД** - Скоро исти фактори са скоро истом политиком као у вријеме Балканских ратова из Европе и са Босфора данас наступају према Србији, БиХ и Балкану и таквим се тенденцијама треба супротставити мирно, аргументовано и одлучно, изјавио је јуче предсједник Академије наука и умјетности РС Рајко Кузмановић.

- Политичка ситуација данас на Балкану подсјећа на вријеме уочи Балканских ратова - рекао је Кузмановић на међународном научном скупу у Београду поводом стоте годишњице Првог балканског рата, јавиле су агенције.

- Политика тадашњег Османског царства да задржи власт на западном Балкану слична је данашњој политици. Турска покушава да врати утицај какав је имало Османско царство - рекао је Кузмановић.

Милорад Додик, предсједник СНСД-а

## Биће промјена, али не хајке

**БАЊАЛУКА - Предсједник СНСД-а Милорад Додик изјавио је да не прихвата "медијску и јавну хајку** да треба да се ријеши неких људи из СНСД-а" и нагласио да неће вршити промјене у хајци, већ у демократском процесу.

Говорећи о судбини кандидата СНСД-а који су поражени у трци за начелнике општина, Додик је рекао да ће они сносити консеквенце кроз редован процес избора и реконструкцију општинских одбора.

- Многи од њих су извојевали значајне побједе за СНСД у протеклим временима и унијели свој ауторитет у много чему, али има и оних који су се опустили и самим тим нису допринијели побједама - рекао је Додик за РТРС.

Д. С.

Настављена масовна одјава пребивалишта у Сребреници

Гласање у Сребреници

**ЦИК**

Члан ЦИК-а Суад Арнаутовић рекао је да је унутар Комисије дошло до оштрог размимоилажења у погледу примјене метода бројања и верификације једног броја непотврђених гласачких листића за Сребреницу, што је предсједник ЦИК-а Бранко Петрић негирао. Петрић је казао да се комплетна процедура спроводи у складу са законом на исти начин као и на изборима 2006. и 2008. године и то за све општине у БиХ, те да је Арнаутовићева ствар ако је проблем што се закон примјењује на све.

# Пријаве за лажне Сребреничане

МУП РС провјерава ко се пријавио два мјесеца прије избора у Сребреници, ко одјавио и ко ће се одјавити за шест мјесеци. Против свих ће бити поднесена кривична пријава за превару, рекао Додик

ПИШЕ: КРСТИНА ЂИРКОВИЋ
krozrs@glassrpske.com

**СРЕБРЕНИЦА - Према подацима МУП-а РС пребивалиште у Сребреници од избора одјавило је 349 лица, а представници Српске најавили су да ће бити поднесене кривичне пријаве против свих који су вршили незаконитости.**

Предсједник РС Милорад Додик рекао је да МУП РС провјерава пријаве пребивалишта у Сребреници за протекле изборе и да ће подићи кривичне пријаве против свих који су вршили незаконитости. Додик је рекао да се поставља питање да ли је неко ко се пријавио прије избора, а послије тога одјавио, починио превару.

- Против свих ће бити поднесена кривична пријава за превару. МУП РС сада провјерава ко се пријавио два мјесеца прије избора, ко одјавио и ко ће се одјавити за шест мјесеци - рекао је Додик за РТРС.

**СРПСКЕ** странке траже понављање избора

Истакао је да прави проблем представља подметање независног кандидата за начелника општине Сребреница Радојице Ратковца, због кога су се расули српски гласови, што је довело у питање побједу кандидата "Коалиције за Републику Српску" Весне Кочевић.

Да су избори у Сребреници врвјели махинацијама потврдило је и поновно бројање гласова у Главном центру за бројање у Сарајеву са седам бирачких мјеста у овој општини, гдје су утврђена значајна одступања махом у корист бошњачких политичких партија, којима је приписано неколико стотина гласова, за које је утврђено да су непостојећи.

Предсједник Општинског одбора СНСД-а Сребреница Радомир Павловић рекао је јуче да српске политичке партије које су чиниле "Коалицију за Републику Српску" на локалним изборима у Сребреници траже да се понове избори на шест бирачких мјеста у овој општини и поновно бројање 358 неважећих гласачких листића.

- Упутили смо жалбе и указали на нерегуларности и нетачност изборних резултата. Тражимо да се избори понове и спроведу регуларно - рекао је Павловић.

Портпарол ЦИК-а Максида Пирић рекла је да ће бити упоређени резултати поновног бројања гласачких листића са резултатима које је Комисија добила од бирачких одбора.

- Ако утврдимо да би почињена неправилност могла утицати на изборни резултат, тада ЦИК може да поништи изборе на одређеном бирачком мјесту - рекла је Пирићева и додала да се у случају да се утврде неправилности, које не утичу на изборни резултат, утврђује одговорност чланова тијела за спровођење избора.

Изборни штаб кандидата коалиције СНСД-ДНС за начелника Котор Вароша тражи истрагу

# Фалсификовани потписи 200 гласача из Хрватске

**БАЊАЛУКА** - Изборни штаб кандидата коалиције СНСД-ДНС за начелника општине Котор Варош Далибора Вучановића доставио је јуче Министарству унутрашњих послова РС и Државној агенцији за истраге и заштиту БиХ захтјев за спровођење истраге о злоупотреби личних докумената особа које тренутно живе у Хрватској, а које су имале право гласа на локалним изборима за ову општину.

- Имамо сазнања да је најмање 11 особа из Котор Вароша, Бањалуке и Хрватске, злоупотребљавајући лична документа и фалсификујући потписе, гласало умјесто око 200 особа из Хрватске и тражимо од полиције да та сазнања провјери - наведено је у саопштењу из Вучановићевог изборног штаба.

Наглашено је да се основано сумња да је једна особа фалсификовала потписе минимално 83 особе и умјесто њих гласала поштом, а да је друга фалсификовала потписе 110 особа.

- Тражимо да се што прије утврде и јавно саопште имена свих особа које стоје иза ових криминалних радњи и да оне буду процесуиране - наведено је у саопштењу.

**ИЗА ПРЕВАРЕ** стоје ПДП, ХДЗ БиХ и коалиција ХСС-НХИ

Према незваничним информацијама, иза преваре стоје ПДП, ХДЗ БиХ и коалиција ХСС-НХИ.

У изборном штабу кандидата коалиције СНСД-ДНС за начелника Котор Вароша истичу да је Вучановић, и поред невиђених покушаја да се криминалним радњама угрози његова побједа, у предности.

Вучановић, према прелиминарним и непотпуним подацима Централне изборне комисије БиХ, води у трци за начелника ове општине са 3.617 гласова. Други је кандидат ПДП-а Мирослав Малијевић са 3.556 гласова.

В. К.

**Глас Српске** www.glassrpske.com

Нисам знао да има 1.500 будала у Бањалуци...

**Бранко Цвијановић - Tetty**

Нема се ту шта сагледавати... Са кумовима, пријатељима и рођацима попити пиће и наставити по старом. Шта све једни о другима знају, боље не чачкати "мечку", а ситуација је лоша! Рођаци, пријатељи и кумови СНСД-а не само да не раде за странку, већ раде чак и против!

**Борислав Митровић**

## Хедбрег: Подршка механизму суспензије безвизног режима

САРАЈЕВО - Шведска подржава увођење механизма суспензије и сет регулатива који се односи на безвизни режим, изјавио је јуче шведски амбасадор у БиХ Босе Хедбрег, пренијеле су агенције.

- Унутар ЕУ у току је разматрање текста. Како ствари стоје, текст за увођење механизма је неутрално формулисан и није посебно усмјерен ка тренду који се односи на подносиоце захтјева за азил из земаља западног Балкана - рекао је Хедберг и додао да увођење механизма суспензије безвизног режима не мора аутоматски да значи да ће Шведска заговарати и његово коришћење.

Народна скупштина РС разматрала извршење буџета за 2011. и извјештај ревизије

# Вербални рат због трошења буџета

ФОТО: ГЛАС СРПСКЕ

Подстицајна средства добила маса људи којима основна дјелатност није пољопривреда, казао Станић. У вријеме када је опозиција имала министра пољопривреде, није исплаћиван подстицај само онима којима је пољопривреда примарна дјелатност, истакао Миловановић

ПИШЕ: СВЈЕТЛАНА ТАДИЋ
svjetlanat@glassrpske.com

**БАЊАЛУКА - Оптужбе између посланика у Народној скупштини РС пљуштале су јуче током разматрања Консолидованог извјештаја о извршењу буџета РС за 2011. годину и налаза ревизије о овом извјештају, због чега су се често могли чути и позиви за дисциплиновање појединих говорника.**

Представљајући посланицима извјештај о ревизији Консолидованог годишњег финансијског извјештаја буџета РС и ревизији финансијских извјештаја буџетских корисника РС за 2011. годину главни ревизор РС Бошко Чеко истакао је да је ревизијом утврђено 126 милиона марака дефицита у буџету.

- Док је Министарство финансија констатовало да дефицит износи 54 милиона, ми смо утврдили да је дефицит 126 милиона КМ. Ово министарство је 62 милиона књижило као обрачунске расходе, док смо ми рекли да су ти расходи дефицит - рекао је Чеко.

Додао је да су у извјештају констатоване повреде процедура у погледу јавних набавки у појединим министарствима у вриједности од 3,37 милиона марака. Чеко је истакао да је у консолидованом билансу успјеха у прошлој години исказана негативна разлика прихода и расхода у износу 342 милиона марака. Он је истакао да је кумулативни дефицит искњижен и да се не приказује, те да је то Влада покрила из средстава од приватизације, задужења и других позиција.

Министар финансија РС Зоран Тегелтија рекао је да је дефицит за 2011. годину покривен, а да су разлог његовог раста обавезе Министарства пољопривреде, шумарства и водопривреде из 2010. и 2011. године по основу подстицаја, које су сада исказане и исплаћене.

- Укупно утврђени дефицит Буџета РС за 2011. годину износи 116 милиона марака. Разлика у извјештајима Владе и главног ревизора је настала због податка Министарства рада и борачко-инвалидске заштите који се односи на девет милиона марака - рекао је Тегелтија и додао да су приказана и 62 милиона обавеза које нису биле планиране у буџету.

Посланик СДС-а Миладин Станић рекао је да извјештај о ревизији Агенције за аграрна плаћања показује да је њен рад у дисхармонији са радом Министарства пољопривреде.

**ТЕГЕЛТИЈА:** Покривен буџетски дефицит за 2011. годину

- Раст обавеза за аграрна плаћања је евидентан и подстицајна средства треба да се дају искључиво људима који живе од пољопривреде, а добила их је маса људи којима основна дјелатност није пољопривреда - казао је Станић.

Он је рекао да је министар пољопривреде Мирослав Миловановић мијењао правилнике због личних потреба, те да с Републичком дирекцијом за робне резерве пере новац, што је изазвало реакције министра и посланика позиције.

Миловановић је рекао да Станић износи дезинформације и да у вријеме када је опозиција имала министра пољопривреде није исплаћиван подстицај само онима којима је пољопривреда примарна дјелатност.

Станић је наставио да оптужује Миловановића говорећи да је обилазио предизборне скупове, а није радио свој посао, те да је због тога изгубио и изборе.

Предсједник Клуба посланика СНСД-а Жељко Мирјанић позвао је предсједника Клуба посланика СДС-а Вукоту Говедарицу да утиче на посланике СДС-а да не користе непримјерене ријечи у расправи.

Посланик ДП-а Драган Чавић рекао је да се не приказује кумулативни дефицит који је за 2010. годину износио око 660 милиона.

- Када се он сабере са садашњим дефицитом, то износи око 750 милиона без ванбуџетских фондова - истакао је Чавић.

Тегелтија је рекао да се мора разликовати дуг од дефицита, те да он није приказан у извршењу буџета због примјене међународних рачуноводствених политика.

Народна скупштина РС усвојила је јуче Закон о заштити од насиља у породици, Закон о допунама закона о регистрацији пословних субјеката, Закон о измјенама Закона о нафти и нафтним дериватима и неколико нацрта закона.

Сједница Народне скупштине биће настављена у понедјељак расправом о извјештају главног ревизора и извјештају Владе РС о извршењу буџета за прошлу годину.

### ПЕНЗИЈЕ

Предсједник Удружења пензионера РС Раде Ракуљ рекао је у обраћању посланицима да се од 2006. године умањује пензијски основ за обрачун пензија.

- За већину плата које су повећане није познато гдје су завршиле уплате доприноса, док их Главна служба за ревизију јавног сектора РС није препознала - казао је Ракуљ и додао да Влада и даље буџетом не признаје стварне пензионе трошкове утврђене законом.

## ПОСЉЕДЊЕ ВИЈЕСТИ

### Од заробљеника тражио да га зову "господин балија"

**ДОБОЈ** - Свједоци тужилаштва казали су јуче у наставку суђења Нихаду Хамзићу званом Фриц да је од свих заробљеника у логорима захтијевао да му се обраћају са "господине балија".

Хамзић је оптужен за ратне злочине над српским цивилима у логорима на подручју Дервенте и Брода. Миле Кузмановић из Дервенте рекао је да га је Хамзић тукао и доводио и друге да злостављају српске логораше.

Хамзић је био припадник војне полиције ХВО-а.

Д. Д.

### ВРС није терорисала Сарајево

**ХАГ** - Двојица бивших официра Војске РС негирала су јуче у Хашком трибуналу, као свједоци одбране Радована Караџића, да је Војска РС током рата у БиХ неселективним гранатирањем и снајперисањем терорисала становништво Сарајева.

Тадашњи командант пјешадијског батаљона размјештеног око Сарајева Благоје Ковачевић је изјавио да ни он ни други српски официри нису имали намјеру, нити наређење да тероришу становништво Сарајева. Бивши командант артиљерије Сарајевске бригаде Војске РС Душан Шкрба рекао је да је Армија РБиХ, ради изазивања међународне интервенције, ватром из околине заштићених цивилних објеката у Сарајеву провоцирала Војску РС да узврати и проузрокује цивилне жртве.

### СДА за нове или измјене постојећих коалиција

**САРАЈЕВО** - Главни одбор СДА закључио је јуче да ће ова странка наставити активност на консолидацији власти на свим нивоима, успостављањем нових или прекомпозицијом постојећих парламентарних већина, пренијеле су агенције.

Предсједник Главног одбора СДА Халид Гењац изјавио је послије сједнице да су још у току разговори о формирању парламентарне већине, али да је СДА спремна на компромисе и уступке.

- Треба пустити да се сви разговори заврше, јер док није све договорено ништа није договорено - рекао је Гењац.

## Коментар дана

Пише: Ведрана Кулага

### Кад суд закаже

*Свака стабилна земља почива на законима који треба да уреде и дефиницију њену политичку, правну и сваку другу област тако да би се закони и њихове одредбе у неку руку могли назвати и "светим словом" које, као такво, мора да се строго поштује, ако нађе друго онда у оним институцијама које на њима и почивају.*

*То би, у сваком случају, требало да буду правосудне институције, али је бањалучки Основни суд показао сасвим друга правила у којима пракса не прати теорију.*

*Блокада имовине Бранислава Смиљанића и Сандру Каурину вриједне око 700.000 марака, показала је како ствари стоје у овом дијелу правосудног система у којем су, како се чини, пријатељске и сваке друге везе јаче и признатије од закона. Јер, како се другачије могу објаснити кораци и потези овог суда који се одлучио о законски рок у којем јасно пише да је суд дужан да закаже рочиште у року од шест дана од поднесене захтјева за привремено одузимање имовине.*

**Правосудне институције почивају на законима и шта можемо да очекујемо и у каквој земљи можемо да живимо и тражимо неку правду ако имамо на сцени институције које не поштују ни своје темеље!?**

*А шта ради Основни суд у Бањалуци? Ништа, осим што заказује рочиште послије 35 дана!*

*Законским "недоумицама" суда ни ту нема краја. Овај суд није само, на своју руку, продужио рок него и више од тога. Двоумио се да ли уопште да закаже рочиште! Срећа у несрећи је што, изгледа, још има оних који покушавају да сачувају образ правосудних институција и упозоравају да је суд, свјестан постојећих одредаба, намјерно одуговлачио заказивање рочишта како би, ни мање ни више, него самом Смиљанићу омогућио да утиче на свједоке.*

*И? Треба ли ишта више рећи, или је сваки коментар сувишан? Мада, могла би се поменути једна ствавка, или судско тумачење новонастале ситуације и рока утврђеног законом које гласи: "овај рок је инструктивни, а не преклузивни рок". (!?)*

*На које ће све начине надлежни покушавати да оправдају своје поступке, остаје да се види, али и из до сада достављених података види се да иду из крајности у крајности. Или нима можда није јасно да оно што пише у закону треба да се и спроводи, а да у случају неких недоречености или манљавости иницирају одређене измјене и допуне постојећих закона.*

*Правосудне институције почивају на законима и шта можемо да очекујемо и у каквој земљи можемо да живимо и тражимо неку правду ако имамо на сцени институције које не поштују ни своје темеље!?*

*Једном су се десили Смиљанић и Каурин, требају ли нам поново? Ако је судити по спремности надлежних, све је могуће и ни за шта не треба стављати руку у ватру.*

*Закони и постоје да би се поштовали, или је и ту можда дошло до неких измјена и допуна?*

Милорад Додик, предсједник Републике Српске

# Спреман сам да ми првом буде испитана имовина

Питање је да ли је Драган Чавић спреман да пред пет независних економских стручњака из СНСД-а докаже своје имовинско стање, а управо је он причао много неистина и вријеђао људе, рекао Додик

ПИШЕ: СВЈЕТЛАНА ТАДИЋ
svjetlanat@glassrpske.com

**БАЊАЛУКА - Предсједник Републике Српске Милорад Додик рекао је да је спреман да буде први чија ће цјелокупна имовина бити преиспитана.**

Гостујући на Радио-телевизији Републике Српске у сриједу увече, Додик је рекао да је спреман да пред независним органом, који се формира у Републици Српској или изван ње, прихвати ову процедуру.

- Спреман сам да пред СДС-ом и ПДП-ом и осталим опозиционим странкама, које одреде својих пет стручњака, прикажем и докажем оно што имам. Питање је да ли је Драган Чавић спреман да пред пет независних економских стручњака из СНСД-а докаже своје имовинско стање, а управо је он причао много неистина и вријеђао људе - рекао је Додик и додао да је то питање одговорности и спремности.

Нагласио је да би такав извјештај стручњака прихватио као релевантан. Рекао је да је потребно донијети законску регулативу за испитивање имовинског стања грађана.

**СДС ТРАЖИ** закон, а закон на снази од 2010. године

- Пореска управа РС би требало да има пуно право да, по службеној дужности, сваког грађанина пита за његова примања и имовину и да упреди приходе од плате, насљеђа, уштедевине са имовином - казао је Додик.

СДС је јуче у саопштењу за јавност поздравила ову Додикову изјаву, тврдећи да је током 2008. и 2009. године у више наврата упућивала у Народну скупштину приједлог закона о одузимању незаконито стечене имовине, али да он није наишао на одобравање СНСД-а и других странака на власти.

СДС је позвала владајуће странке да одмах покрену процедуру за усвајање одговарајућег закона.

У Републици Српској од јула 2010. године на снази је Закон о одузимању имовине стечене извршењем кривичног дјела, а МУП РС је исте године формирао јединицу која се бави овим питањем и која је до априла 2012. године на основу Закона блокирала имовину вриједну 24,3 милиона марака.

Предсједник ДП-а и посланик у НСРС Драган Чавић рекао је да имовина треба да буде утврђена, посебно оних који су обављали или и данас обављају високе и јавне функције, као и чланова њихове породице.

- Немам ништа против тога и радујем се тој Додиковој иницијативи и потпуно је подржавам. Ред је да то једном рашчистимо - рекао је Чавић.

### РАДОЈИЧИЋ

Предсједник Народне скупштине РС и потпредсједник СНСД-а Игор Радојичић рекао је да носиоци политичких функција имају обавезу подношења финансијских извјештаја Централној изборној комисији БиХ и Комисији за утврђивање сукоба интереса РС.

- Постоје већ два органа која су надлежна за праћење, имовински картони се објављују и јавно. Постоје органи који испитују тачност података и то је довољно, и нисам сигуран да је потребно правити трећи орган поред два која постоје - казао је Радојичић.

Зоран Тегелтија, министар финансија Републике Српске

# Мора се утврдити је ли било пропуста у наплати пореза

**БАЊАЛУКА** - Министар финансија РС Зоран Тегелтија рекао је да је Пореска управа РС урадила оно што је могла како би наплатила порески дуг, али да се за сваки појединачни предмет мора утврдити да ли је било пропуста код наплате обавеза и како је дошло до застаре дуга.

Коментаришући податак да је у РС у прошлој години због стечаја предузећа отписано 42,5 милиона КМ дуга, који потиче из 2002, 2003. и 2004. године, Тегелтија је рекао да су можда нека предузећа избјегавала плаћање својих обавеза.

- С обзиром на могућност да се порези наплаћују блокадом жиро рачуна, а да су дужници отварали друге жиро рачуне, вјероватно су на тај начин избјегавали плаћање својих обавеза. За сваки појединачни предмет се мора утврдити да ли је било пропуста код наплате обавеза, односно мора се утврдити како је дошло до застаре дуга. Вјерујем да је Пореска управа РС у свим периодима покушавала да ради онако како треба - казао је Тегелтија.

Он је нагласио да је Закон о пореском поступку који је РС донијела прошле године добар и да се сада много активније ради на наплати потраживања, да би се избјегло нагомилавање обавеза и дугови наплатили док су мали.

**ТЕГЕЛТИЈА:** Не би смјело да се деси да порески дугови расту

- Када се обавезе нагомилају, немогуће их је наплатити. Мислим да Пореска управа у овом моменту има све инструменте наплате и да се не би смјело десити да њена потраживања расту и да се створе неки велики дугови које порески обвезници не измирују - казао је Тегелтија и нагласио да је претходни закон имао своје мањкавости, које су исправљене.

Многа предузећа годинама су гомилала пореске дугове и на крају отишла у стечај, због чега дуговања никада не буду наплаћена.

М. Ч.

**Централна изборна комисија БиХ** +

Поновним бројањем гласова са бирачких мјеста у Сребреници утврђено да је било малверзација, које су углавном чиниле бошњачке странке.

**Странка демократске акције** −

У Сребреници "освојили" стотине непостојећих гласова, а на неким бирачким мјестима имали више гласова од броја гласача уписаних у бирачки списак.

Ове године у БиХ **увезено више од 80 аутомобила** чија вриједност прелази 100.000 марака

# Путевима крстари 30 нових "поршеа"

Најскупљи аутомобил увезен ове године "ферари F151", вриједан 448.385 марака, у власништву породице Орман из Каћуна поред Бусоваче. Најскупљи увезени "порше" вриједан око 200.000 КМ

ПИШЕ: ЈЕЛЕНА БЈЕЛИЦА
jelenabj@glassrpske.com

**БАЊАЛУКА - У БиХ је у првих девет мјесеци ове године увезено чак 30 скупоцјених "поршеа", а најскупљи увезени аутомобил у овој години је "ферари F151", који је плаћен 448.385 КМ, подаци су Управе за индиректно опорезивање БиХ.**

Скупоцјени "ферари" у власништву је породице Орман из Каћуна поред Бусоваче.

За њега радник са просјечном платом у БиХ од 836 марака треба у "штек" да остави чак 536 плата.

У овој години у БиХ су увезени и нови "мерцедес SLS AMG" вриједан око 320.000 КМ, "ауди А8 L" вриједан око 212.000 КМ и још 78 аутомобила чија вриједност прелази 100.000 марака.

У првих девет мјесеци ове године у БиХ је укупно увезено 39.919 аутомобила укупне вриједности 394 милиона КМ.

- Међу аутомобилима чија је вриједност између 100.000 и 200.000 марака највише је "поршеа" и "мерцедеса", а најскупљи "порше" увезен у БиХ вриједан је око 200.000 КМ - подаци су УИО.

Иако се од оваквих цифара већини становника врти у глави, још није оборен прошлогодишњи рекорд, када је увезен "мерцедес S 600L guard" за којег је потребно извројати више од милион марака. Процијењена вриједност тог возила била је око 857.000 КМ, док су за њега увозне дажбине износиле 206.000 марака.

**СВЕ ДУБЉИ ЈАЗ** између богатих и сиромашних

Овај аутомобил увезен је у октобру 2011. на предузеће "Комсар енерџи лимитед" с Кипра које је у власништву Рашида Сардарова.

Социолог Иван Шијаковић је истакао да је у БиХ све израженији јаз између богатих и сиромашних и да су скупоцјени аутомобили само један од показатеља тог раслојавања.

- Према неким истраживањима, у БиХ има 85 милионера и сваки од њих може да купи "ферари" од 450.000 марака. Скупи аутомобили су статусни симбол и не може неко ко има милионе да мирује и да се понаша као обичан грађанин. Њега вуче да тај свој статус и покаже - казао је Шијаковић.

Додао је да у Српској станује ипак веома мали проценат богатих људи.

- Ово је резултат дивље приватизације, великих социјалних раслојавања и богаћења малог броја људи - истакао је Шијаковић.

Члан Удружења економиста РС SWOT Милош Тодоровић је истакао да је БиХ, као земља у транзицији, доживјела да су се јасно искристалисали слојеви у финансијском смислу.

- Добили смо један већински слој са доста сиромашног становништва, а са друге стране један мали проценат изузетно богатих људи. Они себи засигурно могу приуштити тако скупе аутомобиле, тако да подаци о купљеним скупоцјеним аутомобилима нису изненађујући - казао је Тодоровић.

Основни суд Бањалука неумјесно покушава да оправда кршење закона

# Суд тумачи закон како му одговара

**БАЊАЛУКА** - Основни суд Бањалука саопштио је јуче да је Законом о одузимању имовине стечене извршењем кривичног дјела предвиђено да рочиште на којем се разматра захтјев за блокаду имовине треба да буде заказано у року од пет дана од дана подношења захтјева, али да је тај рок инструктивни, а не обавезујући.

- Технички и физички је немогуће организовати рочиште, заказати га и позвати сва лица чије је присуство неопходно на рочишту у тако кратком року када се имају у виду правила достављања предвиђена законом - наводи Основни суд.

**СУД** законску одредбу тумачи као инструкцију

Тај суд је прекршио Закон о одузимању имовине стечене извршењем кривичног дјела у случају Бранислава Смиљанића и Сандра Каурина, јер је расправу по захтјеву поднесеном 26. септембра заказао тек за 30. октобар.

У Закону о одузимању имовине стечене извршењем кривичног дјела РС јасно пише да је суд дужан да у року од пет дана од дана подношења захтјева за привремено одузимање имовине закаже рочиште.

- Прије доношења одлуке о захтјеву за привремено одузимање имовине, суд заказује рочиште на које позива власника, његовог браниоца, односно пуномоћника (ако га има) и тужиоца. Рочиште ће се одржати у року од пет дана од дана подношења захтјева за привремено одузимање имовине - пише у Закону о одузимању имовине стечене извршењем кривичног дјела РС.

У Основном суду Бањалука тврде и да ни у једном другом судском предмету таква брзина није могућа када је потребно одржати рочиште са више странака и свједока, а нарочито када започето рочиште треба да се одржи без одгађања и прекидања. Те тврдње демантовале су њихове колеге из других судова који су овакве случајеве експресно рјешавали.

Према информацијама из кругова блиских истрази, Основни суд је рочиште заказао касно очекујући да Смиљанић изађе из притвора како би до судске одлуке о захтјеву за блокаду његове имовине могао да утиче на свједоке. Медији су раније писали да је Смиљанић у пријатељским везама са многим судијама овог суда, као и са портпаролом Владимиром Јуришићем.

Н. Т.

### ОДУЗИМАЊЕ ИМОВИНЕ

Одјељење за финансијске истраге и откривање имовине стечене кривичним дјелом МУП-а РС 26. септембра поднијело је Основном суду захтјев да блокирају Смиљанићеву и Кауринову имовину вриједну око 700.000 марака, а Основни суд је требало да закаже рочиште најкасније до 1. октобра. Полиција је ухапсила Смиљанића, Каурина и њихове сараднике Драгу Бенића и Славка Тодоровића 23. септембра због сумње да су се бавили изнудама и зеленаштвом и од грађана којима су давали новац на зајам изнудили стотине хиљада марака.

## Спец...

Скулптура британског умјетника Дамјена Хирста узнемирила је грађане једног ирског града. Они сматрају да скулптура Правде, која приказује жену чија је половина анатомије откривена, нагрђује њихов град, преносе агенције.

Контроверзни умјетник, један од најцјењенијих у Великој Британији, посудио је своју скулптуру граду Илфракомбеу у Ирској на 20 година, а Градско вијеће одлучило је да је постави на улазу у луку.

Скулптура је одмах наишла на подијељено мишљење мјештана, јер приказује трудну жену с мачем у једној и вагом у другој руци. Гњев грађана изазвао је откривени призор готово половине њене анатомије - кожа је повучена с њене десне стране и видљиви су мишићи, кости лобање, масно ткиво десне дојке, па чак и фетус у утроби.

# Друштво

## Значајан напредак кардиоваскуларне медицине

БАЊАЛУКА - Министар здравља и социјалне заштите РС Ранко Шкрбић изјавио је да се у Српској успјешно примјењују најновије инвазивне и неинвазивне дијагностичке и терапијске методе и процедуре у области модерне кардиологије, пренијеле су агенције.

Шкрбић је послије састанка са предсједником Европског друштва кардиолога Паносом Вардасом у Бањалуци рекао да су кардиоваскуларне болести по учесталости на првом мјесту. Вардас је оцијенио да је напредак кардиоваскуларне медицине у Српској значајан.

Температуре до минус 30

## Балкан очекује екстремно хладна зима

**САРАЈЕВО - Упозорење да нам предстоје екстремно хладни мјесеци стигло је и од Европског** метеоролошког центра, према којем ће посебно бити погођен Балкан, са температурама и до минус 30.

Према Европском центру за средњорочну прогнозу из Рединга код Лондона, Европу чека неубичајено хладна зима као посљедица неубичајено топлог љета на сјевероистоку Европе и већем дијелу Сибира, пренијели су портали.

Руски метеоролози прогнозирали су прије неколико дана да ће предстојећа зима бити најхладнија у посљедњих 1.000 година.

ИНСПЕКЦИЈА

## Два налога за поништавање диплома

БИЈЕЉИНА - Просвјетна инспекција РС је по захтјеву послодаваца у протеклих девет мјесеци извршила контролу законитости стицања и издавања 166 школских исправа и издала два налога за поништавање диплома, изјавила је главни републички просвјетни инспектор Радмила Пејић, пренијеле су агенције.

Поднесено више захтјева за покретање кривичног поступка због основане сумње да је почињено кривично дјело фалсификовања школских исправа.

БАЊАЛУЧАНИ

## Обишли четири земље за 36 евра

БАЊАЛУКА - Да за вишедневна путовања и упознавање различитих култура није пресудан искључиво новац потврђује случај двојице младих студената из Бањалуке, који су љетос за невјероватних 36 евра пропутовали око 3.500 километара, кроз четири европске земље.

Драган Живковић (24) и Никола Ивановић (24) су ауто-стопом за 16 дана обишли Хрватску, Словенију, Аустрију и Италију, а за скорију будућност најављују нове пустоловине и авантуре, пренијели су портали.

Влада Републике Српске

## Позитивни показатељи банкарског пословања

**БАЊАЛУКА - Иако су главни показатељи банкарског пословања у РС позитивни у првом полугодишту,** криза није завршена, због чега је и даље потребно опрезно пратити стање у овом сектору, рекла је јуче директор Агенције за банкарство РС Славица Ињац послије сједнице Владе РС на којој је прихваћен извјештај о стању у банкарском сектору и о раду ове агенције у првом полугодишту 2012. године.

- Неквалитетни кредити учествују са 11,46 одсто у укупним кредитима, а свака пређена граница од десет одсто већ захтијева одређену пажњу - рекла је Ињац и додала да је код једне штедно-кредитне организације у току поступак одузимања дозволе за рад.

Влада је усвојила и полугодишњи извјештај о пословању Агенције за осигурање РС и стању у осигурању за првих шест мјесеци. Донесена је и Уредба о поступку јавне продаје пословних зграда, пословних просторија и гаража у државној својини, којом се омогућава да породица заробљених и погинулих бораца и несталих цивила те објекте могу да плате обвезницама.

М. Ч.

Радмила Чичковић, директор Завода за статистику РС

Радмила Чичковић
ФОТО: В. ТРИПИЋ

### Бошњаци

**ГЛАС: Из ФБиХ тврде да би велики број Бошњака могао да буде уписан као "остали"?**

**ЧИЧКОВИЋ:** Када је ријеч о осјетљивим питањима, она су тако постављена и упутством је одређено да пописивач када пита некога за националност нема читања понуђених одговора него само пита "која је Ваша националност". Прочитала сам коментаре из Сарајева да ће неко, ако се не изјасни као Бошњак него као нека друга националност, бити уписан као "остали". То није тачно.

# Пописивачи ће спријечити манипулације

Попис је изјава воље и вјерујемо да је свима у интересу да одговори буду тачни. Постоји низ питања на пописницама из којих пописивач може једноставно да примијети ако испитаник покуша нешто да изманипулише, рекла Чичковићева

РАЗГОВАРАЛА:
ВЕДРАНА КУЛАГА
vedranak@glassrpske.com

Веома је важно да путем пробног пописа симулирамо прави и да рјешења максимално истестирамо у смислу организације мреже на терену, информатичке подршке, методолошких рјешења и других ствари.

Рекла је то у интервјуу "Гласу Српске" директор Завода за статистику РС Радмила Чичковић.

- Попис је изјава воље и вјерујемо да је свима у интересу да одговори буду тачни. Постоји низ питања на пописницама из којих пописивач може једноставно да примијети ако испитаник покуша нешто да изманипулише - рекла је Чичковићева.

**ГЛАС: Како оцјењујете првих неколико дана пробног пописа становништва и домаћинстава?**

**ЧИЧКОВИЋ:** Грађани су гостопримљиви и сусретљиви, мада смо имали ситуацију да су неки мислили да су им на врата дошли људи у вези са порезом, али су недоумице брзо ријешене. На сједници Пописног бироа сумирали смо досадашње резултате и оцијењено је да све на терену функционише како треба. Веома је важно да на овај начин симулирамо прави попис и да рјешења максимално истестирамо у смислу организације мреже на терену, информатичке подршке, методолошких рјешења и других ствари.

### ПРОБЛЕМИ ЗБОГ недефинисане међуентитетске границе

**ГЛАС: Колике су казне за давање лажних података и како се они провјеравају?**

**ЧИЧКОВИЋ:** Законом је прописано да су, ако испитаник не да одговоре на сва питања и ако они не буду потпуно тачни, казне од 100 до 10.000 марака. Попис је изјава воље и вјерујемо да је свима у интересу да одговори буду тачни. Постоји низ питања на пописницама из којих пописивач може једноставно да примијети ако испитаник покуша нешто да изманипулише.

**ГЛАС: Колико ће трајати обрада података прикупљених током пробног пописа и да ли ће они бити доступни јавности?**

**ЧИЧКОВИЋ:** Веома је важно да грађани знају да су подаци који су прикупљени попису строго повјерљиви и користиће се у статистичке сврхе. Обрада података послије пробног пописа не би требало да траје дуго, тако да се могу очекивати у децембру, али и прије.

**ГЛАС: Пробни попис је и предуслов за квалитетан попис становништва који је заказан за прољеће?**

**ЧИЧКОВИЋ:** Циљ пробног пописа је да истестира рјешења и он увијек покаже ситуације које треба рјешавати. Већ сада знамо да неке ситуације треба да буду јасније за општи попис, а статистичке институције БиХ морају да уграде та рјешења и да она буду иста на цијелој територији БиХ, почевши од пописница. Потребно је да се види да ли су и колико питања која се налазе на њима јасна, да ли се пописивач понаша онако како је законски предвиђено, посебно када се ради о осјетљивим питањима, али и колико је пописивачима потребно времена за једно домаћинство. Веома је мало времена до општег пописа, свега 150 дана, јер се ријетко која земља може похвалити да је за тако кратко вријеме урадила општи попис, а посебно када имамо у виду да радимо први попис послије 21 године.

**ГЛАС: За реалан и објективан попис 2013. године неопходно је ријешити проблем међуентитетске линије разграничења, а с обзиром на то да се то још није десило, колико ће подаци добијени пописом бити релевантни?**

**ЧИЧКОВИЋ:** Наша задаћа у попису јесте да добијемо квалитетну и правовремену картографску документацију, која је по закону у надлежности геодетских управа ентитета, а која треба да ослика цијели терен и да га подијели у пописне кругове, који морају да имају своје јасне границе. У Источном Сарајеву смо имали ситуацију да у истој кући двије собе буду на територији ФБиХ, а остали дио у РС. На геодетским управама је да јасно разграниче територију, а на статистици да види како ће рјешавати проблеме у статистичким круговима.

**ГЛАС: Шта је још остало да се уради да би попис на прољеће био спроведен?**

**ЧИЧКОВИЋ:** Потребне су дораде пописница, упутстава, тијесна сарадња са општинама и градовима у смислу именовања учесника у попису, опрема.... Милион докумената за 150 дана.

## Прихватљив план који подразумијева консолидацију ЖРС

БАЊАЛУКА - Премијер Републике Српске Александар Џомбић рекао је да још није добио план реорганизације "Жељезница РС", те истакао да ће за Владу бити прихватљив приједлог менаимента који подразумијева консолидацију фирме, пренијеле су агенције.

- То мора да буде кредибилан план реорганизације предузећа, који ће гарантовати континуитет пословања, јачање система и помоћи развој цјелокупне привреде и њено подизање на здраве ноге. Такав план реорганизације имаће апсолутну подршку Владе и у сљедећем периоду - рекао је Џомбић и истакао да се у најскоријем периоду може очекивати и тематска сједница Владе посвећена овој компанији.

Невладине организације незадовољне висином казни за трговину људима

# Оштријим казнама против проституције

Према Кривичном закону РС, лице које ради зараде наводи, подстиче или намамљује другога на пружање сексуалних услуга биће кажњено затвором од шест мјесеци до пет година

ПИШЕ: ДРАГАНА КЕЛЕЧ
draganak@glassrpske.com

У БиХ лани идентификовано 65 жртава трговине људима

**БАЊАЛУКА - Казне за трговину људима ради вршења проституције су преблаге и требало би да буду строже, ако се жели разбити овај зачарани круг криминала, сматрају невладине организације.**

У Кривичном закону РС, који је на снази од 2003. године, регулисана је трговина људима ради вршења проституције, гдје се наводи да ће свако лице које ради зараде наводи, подстиче или намамљује другога на пружање сексуалних услуга бити кажњено затвором од шест мјесеци до пет година.

Измјенама овог закона које су рађене 2010. године, казне за лица које ради зараде силом или пријетњом употребе силе, те принудом или преваром наведу на пружање сексуалних услуга, умјесто од једне до пет година, повећане су на казне од једне до осам година затвора.

Такође су повећане и казне ако је ријеч о малољетнику, према којем су извршена оваква дјела, па ће тако починилац умјесто казне затвора од једне до 12 година, бити кажњен затвором од двије до 15 година.

Међутим, представници невладиних организација истичу да је трговина људима ради вршења проституције као и трговина људима уопште тешко кривично дјело, које оставља опасне посљедице на жртве, због чега су постојеће казне преблаге.

- Најгоре од свега је то што судови имају праксу да чак и не изричу највише прописане казне, односно то је права ријеткост, па се обично криминалци који се баве трговином људима извуку са само неколико година, што је за сваку осуду - истакла је директор невладине организације Мрежа "Ринг" БиХ Мара Радановић.

Нагласила је да се неријетко дешава да тужилаштва због лакшег доказивања преиначе природу кривичног дјела, па умјесто да неког оптуже за трговину људима, то често наведу као посредовање у проституцији, захваљујући чему буду изречене мање казне.

Министар правде БиХ Бариша Чолак рекао је да су измјенама Кривичног закона БиХ 2010. године казне доста пооштрене када се ради о трговини људима.

**ЧОЛАК:** Законска област уређена, проблем у примјени закона

- Раније су биле предвиђене казне од једне до десет година, а сада је најмања казна за основно дјело три године, а ако се ради о организованим групама које се тиме баве, онда је то десет година, гдје може да се изрекне и дуготрајни затвор - истакао је Чолак и нагласио да, ако се ради о малољетницима који су жртве трговине људима, најмања казна износи пет година затвора.

На питање да ли се могу очекивати нове измјене Кривичног закона БиХ када је ријеч о пооштравању казни, јер према мишљењу невладиних организација постоји потреба за тим, Чолак је рекао да ће ова проблематика и даље бити под сталном лупом.

- Ако се из оправданих разлога закључи да би требало и даље ићи на пооштравање постојећих казни, сигурно је да ћемо то направити - нагласио је Чолак.

Додао је да је законска област доста уређена када је у питању трговина људима, али да се често јавља проблем у самој примјени закона.

- Морате имати људе који би то довели до краја, не смијете направити никакав кикс, ни формално-правне природе, односно у процесном смислу, јер он може да доведе до тога да се не добије онај резултат који би требало - додао је Чолак.

Координатор за борбу против трговине људима БиХ Самир Ризво рекао је да је у БиХ прошле године идентификовано 65 жртава трговине људима.

- Забрињавајуће је да је велики број дјеце био експлоатисан и коришћен за трговину - рекао је Ризво на обиљежавању Европског дана борбе против трговине људима које су организовали Министарство безбједности БиХ и асоцијација "Икс ипсилон".

Он је напомену да је трговина људима организовани криминал који је тешко искоријенити, јер се ту "врти" велика сума новца и истакао да је БиХ и земља транзита, али и одредишта за трговину људима, те додао да су трендови који се биљеже у протеклим годинама такви да је све мање страних жртава, а све више су жртве држављани БиХ.

### ПОЛИЦИЈСКЕ АГЕНЦИЈЕ

Полицијске агенције у БиХ нису ни организационо ни материјално опремљене за борбу против новог метода врбовања дјевојака за проституцију, које се данас дешавају путем интернета, изјавио је начелник Службе за оперативну подршку Државне агенције за истраге и заштиту (SIPA) Борис Ивановић. Он је рекао да је у посљедњих десет година БиХ, од земље пријема за дјевојке из источноевропских земаља које су се бавиле проституцијом, постала земља транзита, али и земља поријекла одакле се регрутују младе дјевојке и момци и шаљу у западну Европу.

Мирослав Миловановић о избору в.д. директора "Шума РС"

# Именовање Галића идуће седмице

Мирослав Миловановић

**БАЊАЛУКА -** Надзорни одбор "Шума РС" на сједници која ће бити одржана идуће седмице именоваће члана Социјалистичке партије Јакова Галића за вршиоца дужности директора овог предузећа, рекао је "Гласу Српске" министар пољопривреде, шумарства и водопривреде РС Мирослав Миловановић.

Он је нагласио да ће Министарство пољопривреде, шумарства и водопривреде РС већ данас одредити датум сједнице НО, која би требало да буде одржана почетком идуће седмице.

- На сједници Надзорног одбора која је одржана у сриједу дошло је до неспоразума, јер је било договорено да се за в.д. директора "Шума РС" именује Раденко Лакетић, извршни директор "Шума", на кога је средином августа НО пренио овлашћења генералног директора, док СП не одреди ко је њихов кандидат за ту функцију - истакао је Миловановић.

**МИЛОВАНОВИЋ:** Уважавамо одлуку СП

Он је нагласио да је СП пред сами почетак сједнице Надзорног одбора доставила име кандидата.

- СП је донијела одлуку да се за в.д. директора именује Јаков Галић. Ми уважавамо нашег коалиционог партнера, тако да нема никаквих проблема да Галић ступи на ту функцију - истакао је Миловановић.

Јаков Галић је предсједник Шаховског клуба "Дрина" из Зворника. Галић је и приватни предузетник, а био је и директор фирме "Везионица" из Зворника која је запошљавала око 700 радника, а тренутно је у стечају.

М. Ми.

Бањалука

## Сарадња пореских управа

**БАЊАЛУКА** - У Бањалуци је јуче почео дводневни регионални састанак групе Б6, коју чине пореске управе из Републике Српске и ФБиХ, Управа за индиректно опорезивање БиХ, те пореске управе Србије, Црне Горе, Словеније и Хрватске. Четврти састанак групе Б6 означава наставак и продубљивање међусобне сарадње и дијалога пореских управа.

# Панорама

## Дојава о подметнутој бомби у школи

ТРЕБИЊЕ - Требињској полицији пријављено је да је у Средњој школи у овом граду подметнута бомба, послије чега је настава прекинута док не буде обављен противдиверзиони преглед, потврђено је у Центру јавне безбједности Требиње. Дојава о подметнутој бомби пријављена је јуче у 15.52 часа, послије чега је полиција обезбиједила лице мјеста. Ово је прва оваква дојава у посљедње двије године, јавиле су агенције.

Коло српских сестара Прњавор

## Пакети за десет сиромашних породица

ФОТО: Б. РАДУЛОВИЋ

**ПРЊАВОР - Поводом 20 година постојања Коло српских сестара из Прњавора овог мјесеца је уручило** прехрамбено-хигијенске пакете за десет најугроженијих породица.

Међу њима, помоћ су добиле и двије самохране мајке из Кулаша, Славојка Петковић и Недељка Булетинац.

Славојка је прије двије године у саобраћајној несрећи изгубила мужа и сада је приморана да се без запослења и без сталних прихода брине сама о два малољетна сина Роберту и Данијелу.

- Тридесет дана сам провела у болници. Дјеца су била код моје мајке, раздвојеност нам је јако тешко падала, али сад сам призравила, па се надам да се нећемо више раздвајати - прича са сузама Славојка.

И њена комшиница Недељка Булетинац са двоје малољетне дјеце, Бојаном, који иде у школу, и петогодишњом Бојаном, такође је без примања у кући без струје и воде.

- Имам проблема са бившим мужем, отац ми болује, немам приходе, а треба нам свега - прича Недељка, чији је син донедавно био приморан да 14 километара пјешачи од куће до школе и назад.

Б. Р.

**Доброслав Ћук**

## Нема подјела у требињском СНСД-у

**ТРЕБИЊЕ -** Послије спровођења изборног процеса појавиле су се изјаве о евентуалној превари, издаји, недовољном раду и залагању и самим тим неправедно прозивање појединаца из требињског СНСД-а, саопштио је предсједник општинског Изборног штаба СНСД-а Требиње Доброслав Ћук.

- Желим да захвалим свима онима који су указали повјерење мени, као и кандидатима СНСД-а на листи одборника у Скупштини града Требиња, гдје је евидентно да је социјалдемократија и даље најзначајнија идеја у Требињу - рекао је Ћук.

Он је истакао да је јединство унутар странке на високом нивоу а да ће, како каже, измишљотине против појединаца остати само покушај бацања блата на њих.

Ћук сматра да, генерално гледано, ОО СНСД-а Требиње може бити задовољан са девет или десет одборничких мјеста у парламенту Требиња и због тога захваљује бирачима.

Саво Минић о шамачком СДС-у и ДП-у

## Протестима желе да прикрију пропусте

**ШАМАЦ - Кандидат СНСД-а за начелника општине Шамац којег су подржали ДНС, СП и ХСС-НХИ Саво Минић** изјавио је да је просто несхватљиво да СДС и ДП које, наводно, имају "необориве доказе о крађи" не користе правну процедуру, него становништво позивају на улице.

Према његовим ријечима, треба препустити ЦИК-у, правосуђу и политичарима да докажу ко је у праву.

- Одговорно тврдимо да нисмо учествовали у било каквим незаконитим радњама. Уосталом, вријеме и истрага ће показати ко је у праву, због чега молимо становништво за стрпљење - рекао је Минић и додао да ће се доказати да СДС и ДП не говоре истину како би се оправдале за бројне пропусте који ће их, вјероватно, довести до пораза.

Коалиција СДС-а, ДП-а, СРС "Др Војислав Шешељ", СРС РС и ПУП-а организовала је јуче испред тржног центра у Шамцу протестну шетњу, као израз незадовољства због резултата на локалним изборима у овој општини.

А. В. М.

Начелни споразум три странке о расподјели функција у Бањалуци

ФОТО: Г. ШУРЛАН

# На челу Скупштине града кадар ДНС-а?

СНСД-у ће припасти одјељења за финансије, комуналне и стамбене послове, Комунална полиција, те инспекција, СП-у, између осталих, Одјељење за друштвене дјелатности, а ДНС-у Одјељење за просторно уређење

ПИШЕ: ВЕДРАНА КУЛАГА
vedranak@glassrpske.com

**БАЊАЛУКА - Представници бањалучких градских одбора СНСД-а, ДНС-а и СП-а постигли су јуче начелни споразум о формирању и расподјели функција у градској управи, а према којем би позиција предсједника Скупштине града могла да припадне кадру ДНС-а, сазнаје "Глас Српске".**

Према договору који су подржале ове три странке, идући корак је верификовање преговора на органима странака, послије чега ће јавности бити саопштени сви детаљи у вези са расподјелом власти у Бањалуци послије локалних избора.

- Могу да кажем да је власт у Бањалуци формирана и да су све три странке задовољне постигнутим договором. Када органи наших странака верификују начелни договор, што очекујем у идућим данима, упознаћемо јавност са свим детаљима - рекао је предсједник Градског одбора СНСД-а и будући градоначелник Бањалуке Слободан Гаврановић.

**ГАВРАНОВИЋ:** Све три странке задовољне договором

"Глас Српске" сазнаје да је на састанку договорена расподјела око 15 позиција у градској управи, али и да још има простора и могућности да дође до одређених промјена.

Од 15 позиција које се односе на руководећа мјеста у одјељењима, социјалистима би требало да припадну три, колико и ДНС-у, а остатком ће руководити СНСД.

СНСД-у ће припасти одјељења за финансије, комуналне и стамбене послове, Комунална полиција, те инспекција.

СП-у би, између осталих, припало Одјељење за друштвене дјелатности, а ДНС-у Одјељење за просторно уређење у Административној служби града.

Иако је раније предсједник Извршног одбора СП-а Саша Чудић спомињан као будући предсједник градске Скупштине у новом мандату, "Глас Српске" сазнаје да би ово мјесто могло да припадне кадру ДНС-а.

- Велике су шансе за то - рекао је извор "Гласа Српске" близак преговорима и додао да би идући састанак представника градских одбора странака могао да буде одржан већ у понедјељак.

Према ранијим подацима о изборним резултатима, СНСД ће имати 11 представника у новом сазиву Скупштине, ПДП и СДС по четири, ДНС, СП и Демократска партија по три, Народна демократска странка два, а један ће припасти националним мањинама.

**Програм**

Гаврановић је раније изјавио да је најважније да је постигнут договор око начина дјеловања у идућем периоду и да је договорено да буде уложен заједнички напор на реализацији свега онога што је садржано у програму који је понудио у Бањалуци и који је оцијењен као прихватљива платформа за заједничко дјеловање у идуће четири године.

"Перутнина Птуј" из Словеније планира да улаже у општину Србац

# Шанса за нова радна мјеста

**СРБАЦ -** Градња Фабрике протеинских концентрата вриједна седам милиона евра која би производила месно и перадарско брашно и уједно обрадила сав клаонички отпад из србачке и сусједних општина требало би да буде изграђена у Сршцу.

Ово је закључено током посјете погонима словеначке компаније "Перутнина Птуј" у овом граду од стране представника Министарства за просторно уређење, грађевинарство и екологију РС и општине Србац, међу којима је био и новоизабрани начелник Сршца, Драго Ћирић.

- Производи из ове фабрике би били пласирани на домаће, али и тржиште Европске уније. Што је најважније, не би било непријатних мириса ни било каквих штетних утицаја на животну средину - тврди директор Клаонице перади "Перутнина Птуј" из Сршца, Сварун Удович и додаје да би изградња ове фабрике била велика шанса.

**ПРОИЗВОДИ** би били пласирани на тржиште ЕУ

- Преговарамо са Владом да се формира предузеће које би било у јавно-приватном власништву. Аплицирали бисмо за средства код Свјетске банке и других донатора. Идејни пројекат је већ у завршној фази, а предстоје завршни преговори са републичким институцијама - каже Удович и додаје да ће сљедећи корак бити проналазак адекватне локације у Сршцу за изградњу фабрике.

- Требало би омогућити становништву да отпутује у Птуј и увјери се да су гасови пречишћени и да су сви непријатни мириси елиминисани - сматра помоћник министра за заштиту животне средине Свјетлана Радусин.

Д. Ј.

## Хуманитарни концерт за Миљана Шапурића

ТРЕБИЊЕ - У концертној сали Музичке школе у Требињу одржан је хуманитарни концерт за помоћ у лијечењу дјечака Миљана Шапурића, коме је хитно потребна трансплантација јетре. Наступило је десет професора и наставника, као и 20 ученика Основне и Средње музичке школе.

Миљан се налази у италијанском граду Падови, гдје треба да се обави операција, први је на листи чекања за трансплантацију. За лијечење тринаестогодишњег Миљана до сада је прикупљено око 90.000 евра, а недостаје још око 50.000 евра.

Р. Ми.

Пропали покушај отимања плаца у центру Бањалуке пред окончањем

# РУГИП доноси одлуку у "случају паркић"

Жалбу купаца Бранка Ковачевића и Мирка Тривића заступаних по адвокату Синиши Марићу, прослиједили смо РУГИП-у. То је другостепени орган који ће донијети коначну одлуку о том плацу код Народног позоришта, рекла Граховчева

ПИШЕ: ГОРАН МАУНАГА
g.maunaga@glassrpske.com

Паркић у центру града

Бранко Ковачевић

ФОТО: В. СТОЈАКОВИЋ

**БАЊАЛУКА - Шеф Подручне јединице РУГИП-а Бранкица Граховац је рекла да је првостепеним рјешењем одлучено да се плац у "паркићу" у центру Бањалуке, између Народног позоришта и Банског двора, врати у првобитно стање, односно да буде враћен граду.**

Она је додала да је ово рјешење донесено прије двадесетак дана.

- Јуче смо жалбу купаца Бранка Ковачевића и Мирка Тривића заступаних по адвокату Синиши Марићу, прослиједили РУГИП-у. То је другостепени орган који ће донијети коначну одлуку о том плацу код Народног позоришта - рекла је Граховчева.

Посредник у покушају отимања и овог, као и плаца и зграде Радио Бањалуке, преко истих насљедника, је власник фирме "Хоризонт" Бранко Ковачевић.

Ковачевић је за "Глас Српске" рекао да је тачно да је у оба случаја "посредник породице Ђурчија".

Наводни насљедници Младена Ђурчије, који су се изненада појавили су Милица Минт из Београда и Љиљана Ђурчија и Ивана Русковски из Загреба.

Они су покушали да од града одузму "паркић", као и плац Радио Бањалуке, иако је Бањалука давно власницима исплатила имовину.

**НАВОДНИ** насљедници се изненада појавили

У случају "паркића" насљедници су већ успјели да "враћену" имовину продају својим "посредницима" Ковачевићу и његовом партнеру Мирку Тривићу.

Други плац у центру града, који је био у власништву Радио-телевизије РС, одмах након што је прешао у посјед предузећа "Интегра инжењеринг", као начин плаћања градње РТВ Дома, постао је мета истих људи који су по опробаном рецепту пронашли наводне насљеднике да оспоре власништво. Ти насљедници изненада су се појавили 50 година послије потписивања купопродајног уговора између продавца Младена Ђурчије и купца Ане Скибински и подигли тужбу у којој се наводи да "продавац Младен Ђурчија никад није потписао уговор о продаји" и да му "није исплаћена купопродајна цијена".

Занимљиво је да је тај уговор заиста и нестао из Административне службе, али и из Грунтовнице.

Међутим његов неуништени примјерак остао је у Архиву РС и тај уговор о продаји који је и у посједу "Гласа Српске" носи датум 31. децембар 1947. године.

У њему пише да је Ана Скибински Ђурчији плац и кућу платила 260.000 динара, а држави порез у износу од 27.300 динара.

У посједу "Гласа Српске" је и изјава Младена Ђурчије од 19. јануара 1949. године, из које се види да је кућа продата легално, а у тој изјави Ђурчија објашњава на шта је потрошио новац од продаје куће.

### РЕГУЛАЦИОНИ ПЛАНОВИ

На питање има ли и с којим људима из Административне управе града блиске пословне везе и како се десило да је у предмету "паркића" регулациони план преко ноћи измијењен у вријеме кад су он и Тривић купили плац од насљедника, Ковачевић је рекао да "прати покретање промјена регулационих планова и на њих на вријеме реагује".

Ронилоци пронашли авионске бомбе и гранате у Новом Граду

# Мост на Сани лежи на бомбама

**НОВИ ГРАД -** Мост на Сани у Новом Граду лежи на бомбама заосталим из Другог свјетског рата, тврде чланови приједорског ронилачког клуба "Сана" који су се у то лично увјерили.

Под мостом на дубини од три метра налази се, како нам је испричао ронилац Вања Рађеновић, девет авионских бомби тешких између 200 и 300 килограма и око четири гранате, највјероватније минобацачке.

- Обављали смо редовне активности, ронили у Сани и сасвим случајно примијетили да се испод моста на дубини од три метра налазе бомбе. Када смо им мало ближе пришли, видјели смо да је ријеч о бомбама из Другог свјетског рата које су поприлично корозирале и по којима се ухватила маховина - рекао је Рађеновић.

Пронашли бомбе на дубини од три метра

ФОТО: П. ШПАЈИЋ

Према његовим ријечима, о свему су обавијестили Центар Цивилне заштите у Новом Граду, а потом су се други дан поново спустили у корито ријеке и снимили све то подводном камером. Он каже да бомбе не представљају велику опасност, али исто тако нису ни безазлене, јер без обзира на то што су дуго у води, могло би доћи до активирања.

**БОМБЕ** тешке између 200 и 300 килограма

- Када за толико деценија нису експлодирале, не вјерујем да ће и сада. Ипак, постоји могућност да поплава нанесе пањ или неки други предмет који би могао активирати једну од њих, а послије тога све би се ланчано активирале. Мост би тада био прошлост - тврди Рађеновић, додајући да би вађење ових бомби био велики посао.

- Припреме би текле најмање десет дана јер посао под водом иде споро, а осим тога, мора се радити опрезно пошто су у питању разорне бомбе. Такву акцију не би могли обавити сами ронилоци, већ би ту требала много шира подршка - каже овај ронилац.

П. Ш.

## Вијести

Зворник

### Повремена искључења воде

**ЗВОРНИК -** Директор предузећа "Водовод и комуналије" Јован Томић позвао је јуче потрошаче да буду стрпљиви док траје реконструкција градских улица и водоводне мреже јер ови радови изискују повремена искључења или отежано водоснабдијевање. Он је истакао да је у посљедњих десетак дана овај проблем појачан и радовима које изводи зворничка "Електродистрибуција" у подручју изворишта Зелиње.

Томић је додао да је поред главних градских улица завршена и комплетна реконструкција водоводне мреже у насељу Фетија што ће допринијети далеко квалитетнијем снабдијевању водом у овом висинском дијелу града.

С. С.

Љубиње

### Влага уништава дворану

**ЉУБИЊЕ -** Само пола године послије реновирања дворане Спортско-рекреативног центра "Боровик" у Љубињу, јуче је, током тренинга пионирске екипе Одбојкашког клуба Љубиње, влага подигла нови паркет. Радове у дворани је изводила грађевинска фирма "Херцеговинаинвест" из Стоца, која је у марту ове године поставила нови паркет.

Р. Ми.

"Агрокоп"

### Подбацио род грожђа

**ТРЕБИЊЕ -** Овогодишњи род у виноградима "Агрокоп" за 15 до 20 одсто је мањи од очекиваног, док су цијене грожђа веће од пет до десет одсто, речено је у овом предузећу. Технички директор "Премијум винограда" је истакао да је род умањен због суше и високе температуре која је у дијеловима засада сушила лист винове лозе. Он је истакао да је резултат, ипак, задовољавајући, имајући у виду да је у окружењу пољопривредна производња претрпјела штете и до 70 одсто од планираног рода, те да је у виногорјима западне Херцеговине род и преполовљен.

Р. Ми.

Дјечије драмско стваралаштво РС

## "Васо Пикасо" одушевио публику

**МРКОЊИЋ ГРАД - У оквиру четвртог Фестивала дјечијег драмског стваралаштва РС** у Мркоњић Граду јуче се публици представило Зворничко драмско позориште представом "Васо Пикасо".

Представа је настала по тексту Саве Шкобића и у режији Божице Остојић.

- Љенчина Васо је умислио да је сликар и дао себи име Пикасо. Он и сестра Веца, коју он назива изјелицом, живе код тетке. Васо не иде у школу под изговором да је управо надахнут за сликање, иако га другари Штребер и Мутавко покушавају наговорити да се поправи. Ствар рјешава Добра Вила, која запријети Васи да више не смије лагати - рекла је Остојићева.

Публику је одушевила и Драмска сцена СКПД "Просвјета" из Прњавора представом "Плава боја снијега", која је настала по тексту Григора Витеза и у режији Бранкице Радоњић.

С. Д.

**Манифестација у Градишци**

## "Здравомед 2012" окупио 20 излагача

**ГРАДИШКА** - Привредно-туристичка манифестација "Здравомед", која је јуче почела, окупила је 20 излагача са подручја Градишке, Добоја, Козарске Дубице, Лакташа и Бихаћа.

Отварајући манифестацију, директор Туристичке организације Градишка Вељко Јовановић нагласио је да је циљ овог догађаја скретање пажње становништву на значај пчеларства.

- Желимо да укажемо да су мед, полен, прополис и други производи љековита ризница која има благотворан утицај на здравље, а сваки наш пчелар је потенцијални туристички домаћин - рекао је Јовановић и додао да на подручју Градишке има око 200 пчелара.

Ове године "Здравомед" организују Туристичка организација Градишка и удружења пчелара "Пчела биље" и "Аморфа".

М. В.

Акција невесињских средњошколаца

## Дрворед уљепшан новим садницама

**НЕВЕСИЊЕ - Ученици Средњошколског центра "Алекса Шантић" у Невесињу засадили су јуче** 300 садница бора и смрче поред шеталишта од града према приградском насељу Гвозд.

Према ријечима самосталног стручног сарадника за шумарство у општини Невесиње Љубе Бејатовића, акција је организована на иницијативу начелника општине, а саднице је поклонио Центар за сјеменско-расадничку производњу из Добоја.

- Новим садницама је ојачан и попуњен већ постојећи дрворед у дужини од 300 метара, засађен прије више од тридесет година - истакао је Бејатовић.

Он је напоменуо да је предузеће "Невесиње путеви" љетос радило на уређењу тог дрвореда уз магистралну саобраћајницу Невесиње - Гацко, кад су поткресане суве гране старијих стабала.

Борачке породице у Градишци тврде да су жртве предизборних лажи

Инвеститори одвезли и два камиона шљунка који је био испред зграде

# Обећали им пут, а добили блато

Дан прије избора дошли су камиони неког приватника, све ископали, одвезли наш шљунак и више нису долазили. Вјероватно су схватили да не могу добити пуно гласова пошто овдје живи 27 борачких породица па су одустали од радова, каже супруга погинулог борца

ПИШЕ: МИЛАН ВУЈИЋ
krozrs@glassrpske.com

**ГРАДИШКА - Станари зграде породица погинулих бораца и ратних војних инвалида у градишкој улици 16. крајишке бригаде, већ данима покушавају да дођу до инвеститора који је дан прије избора дошао са камионима и багерима и почео уређење дворишта ове зграде у замјену за гласове.**

Станари истичу да су прије избора дошли представници општине и понудили им да уреде двориште које је било насуто шљунком, али да они гласају на изборима за представника СНСД-а.

- Дан прије избора дошли су камиони неког приватника и све ископали послије чега су отишли и више нису долазили. Чак су нас на неки начин и опљачкали, јер су одвезли два камиона шљунка који је био насут испред зграде, како бисмо се ријешили блата - поручио је један од станара који је желио да остане анониман.

Додао је да им је познато да се свашта обећава пред изборе, али да никако није у реду да се овако неко поигра са њима.

- Вјероватно су касније схватили да овдје не могу добити пуно гласова пошто нас има 27 породица погинулих бораца и ратних војних инвалида па су одустали од даљих радова - мишљење је жене погинулог борца која је такође хтјела да остане анонимна.

Станари наглашавају да би "инвеститори" требало да им бар врате два камиона шљунка, поравнају прилаз згради како би све било као прије.

**ИНВЕСТИТОР** се не јавља станарима

Кажу да је сада остало ругло, не могу прићи згради кад пада киша, а вода им улази у стубиште, јер су "путари" све ископали око зграде и отишли.

Обећано је да ће им бити уређено двориште, насута земља и посијана трава, као и ријешена канализација. Кажу да је оваква понижења трпе сваки пут пред локалне изборе.

- Појединци се сјете грађана који су дали своје најмилије у одбрани Републике Српске, питају нас за кога ћемо гласати, обећају нам бајке и кад се устоличе у својим фотељама, сва обећања пропадају - кажу мјештани.

Станари зграде у улици 16. крајишке бригаде кажу да нису толико ни изненађени што радови нису завршени, јер сматрају да је ово само једно од предизборних обећања појединаца. У општини Градишка смо сазнали да су уговор о извођењу радова потписали са предузећем "Трготурс-Илинчић" Градишка.

- Док се власт договори ко је у надлежности да заврши радове, наши домови ће плавити усљед кише - поручили су мјештани.

Зграда погинулих породица и ратних војних инвалида изграђена је 2008. године, а финансирала је општина Градишка са 275.000 марака и Влада РС са 195.000 марака.

### ОДГОВОР ОПШТИНАРА

Послије више покушаја да ступимо у контакт са надлежним у Административној служби општине Градишка, добили смо Одсјек за комуналне и стамбене послове гдје су рекли да су радови прекинути због кише и да ће бити настављени када буде љепше вријеме.

- Ако временски услови дозволе радови ће се наставити и можда сутра, али то сада тачно не могу рећи, јер машине не могу да раде по киши и блату - рекла је у Одјељењу за комуналне и стамбене послове Нада Ђорковић и додала да се станари непотребно жале, јер ће радови бити настављени.

У Мркоњић Граду за дан забиљежено пет саобраћајних несрећа

# Мост "кривац" за саобраћајке

**МРКОЊИЋ ГРАД** - Због оштећења на Плавом мосту у Мркоњић Граду дневно се догоди чак пет саобраћајних несрећа, а надлежни се надају да би за неколико дана овај проблем требало да буде ријешен.

Проблеми настају због оштећења на металним дијеловима који вежу мост са обалом и узрокују оштећења гума и фелги на возилима.

Командир Полицијске станице за безбједност саобраћаја Мркоњић Град Горан Рољић истиче да су возачи полицији у сриједу пријавили пет несрећа.

- На возилима је причињена знатна штета, а на срећу није било повређених. Тако су на "пасату" Мериме Хасановић из Сребренице оштећене све гуме и фелге, па је морала да потражи услугу сервиса у Мркоњић Граду. Ми смо раније обавијестили надлежне дописом о оштећењу на везама моста, али ништа конкретно није урађено да се оштећење санира - рекао је Рољић.

**ГУМЕ** и фелге најчешће страдају

Руководилац Путне службе у предузећу "Мркоњић путеви" Милка Калаба истиче да су о проблему на Плавом мосту писмено прије годину обавијестили надлежне у ЈП "Путеви РС".

- На лицу мјеста је снимљено стање и урађен предрачун радова. Међутим, наше предузеће још није добило из Дирекције ЈП "Путеви РС" налог да отклони оштећење на мосту. Чим стигне налог, приступиће се санацији оштећења јер се ради о већем захвату - рекла је Калаба и додала да се нада да ће налог за отклањање оштећења на мосту из "Путева РС" стићи ове седмице.

С. Д.

ФОТО: Р. ЂЕВИЋ

Стоку продају у околиним општинама

Пољопривредници у Фочи годинама без сточне пијаце

# Продају стоку поред пута

Имамо више од 50 сеоских домаћинстава која се активно баве узгојем стоке, али нема пијаце гдје бисмо је понудили купцима, прича Станојевић

ПИШЕ: РАДМИЛА ЂЕВИЋ
krozrs@glassrpske.com

**ФОЧА - Драгослав Станојевић из фочанског села Брусна годинама се бави узгојом стоке. Иако има више од стотину грла оваца и велики број заинтересованих муштерија, приморан је да стоку одвози у околне општине како би је продао јер у Фочи нема сточне пијаце.**

Станојевић каже да продаја стоке у Фочи иде веома тешко, јер људи немају гдје да довозе стоку на продају већ то раде искључиво од куће.

- Имамо више од 50 сеоских домаћинстава која се активно баве узгојем стоке, али нема пијаце гдје бисмо је понудили купцима. Већ годинама продајем стоку на пијаци у Гацком или чак Широком Бријегу, јер како да продам у свом граду, а да купци не дођу испред моје куће. Покретали смо ту иницијативу у општини и тражили да се оформи сточна пијаца, али се та процедура нешто закомпликовала у вези са земљиштем - прича Станојевић који је и предсједник Удружења пољопривредника у Фочи и додаје да су посебно старији сточари оштећени, јер они не могу одлазити у друге градове.

- Старији људи немају ни возила ни могућност да негдје оду и продају стоку. Неки чак стоје поред пута и продају стоку - прича Станојевић.

Исти проблем има и Чедо Вуковић из Тјентишта који узгаја око 140 грла оваца и пет крава.

**ИМОВИНСКИ** односи спријечили градњу пијаце

- Да имамо локацију за продају стоке, лакше би нам било, смањили бисмо трошкове одласка у друге градове, не би нас гушили накупци и сезонци својим цијенама. Одједном бисмо продали више производа, овако ишчекујемо купце кућама. Од пијаце би сви имали користи, и продавци и купци, и општина, то је један ланац гдје су сви задовољни - каже Вуковић.

О локацији сточне пијаце у Фочи договарало се већ годинама. На крају је требало да буде у насељу Бараковац, односно земљиште бивше Земљорадничке задруге "Зеленгора" у стечају, али је дошло до компликација и пројекат и даље чека рјешење.

- Општина Фоча је преко Одјељења за привреду и друштвене дјелатности конкурисала на пројекат из Фонда ИФАД-а за градњу сточне пијаце. Тај пројекат је на локацији Барковац прошао, његова вриједност је око 110.000 марака. Тада смо чекали поврат те имовине, очекивали смо да се и та парцела врати општини Фоча и да ћемо кренути у реализацију пројекта, али до тога још није дошло - појаснила је Раденка Срндовић, начелник Одјељења за привреду и друштвене дјелатности општине Фоча.

Када се жељено земљиште није вратило у њено власништво, општина Фоча затражила је помоћ од Правобранилаштва.

- Затражилили смо од Правобранилаштва да разграничи ту ситуацију и да видимо да ли располажемо земљиштем. Предмет се налази сад код геодетске управе и мо смо у ишчекивању рјешења зауставили реализацију пројекта сточне пијаце, али свакако он ће бити реализован, ако не на тој, онда сигурно на другој локацији - рекла је Срндовићева.

CENTRUM TRADE Глас Српске @tv

Избор најљепше куће у Републици Српској

"ГЛАС СРПСКЕ", АТВ И "ЦЕНТРУМ" ОБЈАВЉУЈУ КОНКУРС ЗА ИЗБОР НАЈЉЕПШЕ КУЋЕ У РЕПУБЛИЦИ СРПСКОЈ.

"Глас Српске", Алтернативна телевизија и "Центрум траде" ове године заједно први пут организују избор најљепше куће у Републици Српској.

Задовољни сте изгледом своје куће и дворишта, ако сматрате да она уљепшава цјелу улицу или кварт, онда је овај избор баш за вас. Конкурс ће бити отворен од 8. октобра.

Пријаве на конкурс можете слати на e-mail : najljepsakuca@centrumtrade.com или поштом на адресу: Скендера Куленовића 93. 78000 Бања Лука са назнаком "За избор најљепше куће".

Уз фотографије потребно је послати и пријаву у којој је неопходно навести име и презиме кандидата, адресу као и број телефона.

Послије затварања конкурса стручни жири ће изабрати 20 најљепших кућа које ће се борити за престижну титулу оне најљепше, али поред тога И ВРИЈЕДНЕ НАГРАДЕ

**I награда:**
**ВИКЕНД ЗА ДВИЈЕ ОСОБЕ у Хотелу "КАРДИАЛ" Бања Врућица - са комплетним бањским третманима и терапијама + кречење животног простора до 400 м2**

**II награда:**
**седам дана у хотелу "СРБИЈА" Бања Врућица за двије особе + кречење животног простора до 320 м2**

**III награда:**
**Кречење животног простора до 240 м2**

Најљепша кућа биће изабрана искључиво по мишљењу наших гледалаца и читалаца који ће за своје фаворите моћи да гласају путем СМС порука.

Представљање кандидата пратите у програму Алтернативне телевизије, "Гласу Српске", као и на веб сајту "Центрум траде" почев од 18. октобра

Пријавите се и ви и покажите свима најљепшу кућу Републике Српске.

**Побједници ће бити проглашени у великој финалној свечаности у телевизијском преносу Алтернативне телевизије.**

**Срећно!**

КУПОН

имe и презиме

адреса и град

број телефона

# Бизнис

## Клијенти бјеже из великих банака због скандала

ЛОНДОН - Рекордан број клијената напушта банкарске гиганте у Великој Британији и прелази код њихових мањих ривала, послије "срамотног лета" за "великих пет" банака, пише британски дневник "Дејли мејл".
Кооперативна банка је саопштила да је код ње током љета 100.000 нових клијената отворило рачун, што је највећи број "прелазака" клијената икада забиљежен у тој етичкој банци. Етичке банке никле су у склопу невладиних организација и синдикалних покрета којима максимализација профита није једини циљ.

# ВАЛЕНТИН ИНЦКО ПОСЈЕТИО МКФ "ПРИЗМА"

### Високи представник честитао "Призми" и др Кенану Црнкићу

Његова екселенција високи представник у Босни и Херцеговини Валентин Инцко посјетио је 16.10.2012. године МКФ "Призма", која је недавно рангирана међу пет најбољих микрофинансијских институција у Европи. Током посјете др Инцко се упознао са изванредним достигнућима ове фондације, која успјешно послује већ пуних 15 година. Том приликом је изјавио: "Призма је прави примјер институције која је успјешна и препозната не само на локалном већ и на међународном плану, посебно имајући у виду да кроз кредитирање микробизниса и пољопривреде, као најзапостављенијих али и најважнијих генератора будућег економског раста Босне и Херцеговине, фондација својим радом и дјеловањем доприноси смањењу сиромаштва и повећању запослености."

Високи представник је посебно истакао именовање др Кенана Црнкића, дугогодишњег изнимно успјешног генералног директора и однедавно предсједника Управног одбора МКФ "Призма", на позицију потпредсједника Европског комитета за мали бизнис и предузетништво (ECSB) као посебно признање, те истовремено оцијенио да су млади и међународно високообразовани и афирмисани људи попут др Кенана Црнкића будућност наше земље.

Валентин Инцко: Разговор са запосленима у "Призми"

Високи представник: Честитке и подршка др Црнкићу

У срдачном и садржајном разговору његова екселенција је упозната са будућим амбициозним плановима "Призме", али и са препрекама и тешкоћама са којима се иста сусреће усљед недовољне институционалне подршке, те је позвао све надлежне државне структуре и агенције да кроз партнерски однос допринесу афирмацији овако успјешних компанија, те да континуирано раде на стварању бољег и повољнијег амбијента за њихово пословање.

Иначе, МКФ "Призма" је основана уз помоћ средстава Владе Сједињених Америчких Држава (САД) давне 1997. године. Тренутно је водећа микрокредитна организација у Босни и Херцеговини и широј регији, са 50 регистрованих филијала, из којих више од 250 младих и високо обучених кадрова опслужује 70.000 активних клијената у 100 општина на простору цјелокупне државе. У своме досадашњем раду "Призма" је подијелила више од 390.000 кредита у укупном износу од преко 630 милиона КМ. Поред изванредних резултата, добитник је великог броја награда и признања на домаћем и међународном нивоу, те је као таква уврштена и међу 50 најбољих институција у свијету. Г.С.

### Сукоби демонстраната и полиције током протеста због мјера штедње

# Битка за Атину

### Желимо да поручимо лидерима ЕУ да је било доста. Не можемо више да издржимо. Ово није достојно Европе. То је политика експлоатације, профитера и кредитних ајкула, рекао Илиопулос

Горјеле улице Атине

ФОТО: РОЈТЕРС

**АТИНА - На демонстрацијама против мјера штедње у Атини јуче су избили сукоби када су демонстранти почели да гађају полицију запаљивим бомбама и каменицама, а полиција је одговорила сузавцем и шок-бомбама.**

Један 66-годишњак умро је јуче током сукоба полиције и демонстраната. Мушкарац, кога су грчки медији идентификовали као средовјечног синдикалца, умро је од срчаног удара. У сукобима повријеђено најмање 16 људи.

Грчки радници ступили су у генерални штрајк како би показали лидерима ЕУ који су се јуче окупили на самиту у Бриселу да ће нови талас смањења плата и пензија само погоршати њихов положај послије пет година рецесије.

Више од 50.000 демонстраната окупило се у центру Атине, а већина компанија и запослених у државном сектору започела је 24-часовни генерални штрајк који су организовала два највећа грчка синдиката ADEDY и GSEE. Највећи дио земље био је парализован, бродови нису испловили из лука, јавни саобраћај био је у прекиду, а болнице су примале само хитне случајеве, док су државне канцеларије, министарства, пекаре и друге продавнице били затворени.

**НИСУ РАДИЛЕ**
школе, болнице, јавне службе, продавнице

Возови и трајекти нису саобраћали, а због штрајка контролора лета авионски саобраћај био је обустављен на три сата. Школе и пореске службе такође су биле затворене, а у штрајку су учествовале и банке.

Улице су опустјеле, а полиција је била на сваком ћошку, док је 4.000 полицајаца штитило министарства и парламент.

Гњев демонстраната усмјерен је на ново стезање каиша предвиђено за 2013. и 2014. годину које захтијевају кредитори да би Грчкој дали нови кредит који је тој земљи очајнички потребан, пренијеле су агенције.

- На дан важног самита у Бриселу желимо да поручимо лидерима ЕУ да је било доста. Не можемо више да издржимо. Ово није достојно Европе. То је политика експлоатације, профитера и кредитних ајкула - рекао је генерални секретар синдиката ADEDY Илијас Илиопулос.

У Атини је одржано на стотине протеста због мјера штедње у протекле три године, од када је Грчка објавила да је износила погрешне податке о дефициту и доспјела у тако тешко економско стање.

Земља једва држи главу изнад воде захваљујући два огромна међународна кредита од укупно 240 милијарди евра. Да би добила кредите Грчка је морала да уведе драстично смањење потрошње, повећање пореза и реформе као надокнаду за дугогодишње расипништво владе.

- Сада је стварно доста. Ископали су гробове, стрпали нас у њих и ми чекамо да свештеник прочита посљедње ријечи - каже Константинос Баломенос, 58-годишњи радник водовода, чија је плата преполовљена и има два незапослена сина.

**ШТЕДЊА**

Грчка коалициона влада преговара о новом пакету штедње са кредиторском тројком коју чине ЕУ, ММФ и Европска централна банка. Циљ је да се уштеди 11 милијарди евра и прикупи додатних 2,5 милијарди евра кроз порезе.
Атина се нада да ће добити сљедећу траншу кредита средином новембра.

## Меркел: ЕУ потребна већа овлашћења

БЕРЛИН - Њемачки канцелар Ангела Меркел поновила је јуче да је Европи потребно право својеврсног вета на буџете земаља чланица, пренијеле су агенције.

- Европи су потребна већа овлашћења у погледу интервенција, нарочито када национални буџети земаља чланица крше правила Европске уније - рекла је она неколико часова прије почетка самита лидера ЕУ. Меркелова је истакла да је, захваљујући фискалном пакту, остварен велики напредак на пољу јачања фискалне дисциплине.

Након што је БДП у другом кварталу забиљежио пад од 0,3 одсто, економисти тврде

ФОТО: АРХИВА

# Српска у рецесији

У трећем кварталу пољопривредна производња може допринијети повећању БДП-а, али с обзиром на то да је и она смањена због временских услова, тешко да ће пољопривредом успјети да се "испеглају" негативни показатељи из прва два квартала, нагласио Павловић

ПИШЕ: МАРИНА ЧИГОЈА
marinacigoja@glassrpske.com

**БАЊАЛУКА - Послије пада у првом кварталу, бруто домаћи производ (БДП) Републике Српске и у другом тромјесечју забиљежио је негативну стопу раста, што значи да је РС у рецесији.**

Завод за статистику РС објавио је јуче да је БДП у другом тромјесечју 2012. године у односу на исти период лани забиљежио негативну стопу раста од 0,3 одсто, док је у првом кварталу пад износио 0,9 одсто.

Економски аналитичар Зоран Павловић истакао је да ови подаци несумњиво указују на то да је Српска у рецесији и да је тешко очекивати да ће се до краја године ствари значајније побољшати.

- Извјесно је да ће до краја године тај пад бити настављен, осим у случају значајних инвестиција, које се, како сада ствари стоје, неће покренути у том периоду. Расту БДП-а могу допринијети велике инвестиције које ће запослити радну снагу и дати неки конкретан производ. У трећем кварталу пољопривредна производња може допринијети повећању БДП-а, али с обзиром на то да је и она смањена због временских услова, тешко да ће пољопривредом успјети да се "испеглају" негативни показатељи из прва два квартала - нагласио је Павловић.

Он је истакао да је шанса да до краја године РС оствари нулту стопу раста врло мала.

Према подацима Завода за статистику, БДП у другом тромјесечју 2012. године реално је био већи у финансијском посредовању и то за 4,7 одсто, у образовању за 3,5 одсто, осталим јавним, комуналним, друштвеним, социјалним и личним услужним дјелатностима за 3,1 одсто, те у здравству и социјалном раду за три одсто и угоститељству за 2,9 одсто.

**НАЈВЕЋИ** пад у прерађивачкој индустрији

С друге стране, дошло је до реалног пада у прерађивачкој индустрији и то за шест одсто, у пољопривреди, лову и шумарству за 4,1 одсто, те у грађевинарству за 3,7 одсто.

Директор Сектора гранских удружења у Привредној комори РС Перо Ђорић је истакао да су потпуно негативни трендови ове године када је у питању индустрија РС.

- Потребно је видјети које гране могу направити искорак како би се стање поправило. Ту, прије свега, очекујемо одређене позитивне помаке у дрвопреради и производњи струје. Генерално, стање у привреди РС није добро - нагласио је Ђорић.

### РЕГИОН

Слична ситуација када је у питању БДП је и у региону. Једина земља у окружењу која је у другом кварталу остварила раст БДП-а од 0,3 одсто је Црна Гора, док су све остале забиљежиле пад. Тако је у Србији у другом кварталу дошло до пада БДП-а за 0,8 одсто у односу на исти период лани, док је хрватски БДП у другом кварталу ове године пао за 2,2 одсто. БДП у Словенији пао је за 3,2 одсто, док је у Македонији пао за 0,9 одсто.

NOVA BANKA
ZA DOBRA NOVA VREMENA
KURSNA LISTA
Besplatan info telefon 0800 50011 www.novabanka.com wap.novabanka.com

*Važi za dan 19.10.2012.*

| Zemlja: | Šifra: | Oznaka valute: | Paritet: | Kupovni kurs za efektivu | Prodajni kurs za efektivu |
|---|---|---|---|---|---|
| Australija | 036 | AUD | 1 | 1.509606 | 1.579280 |
| Kanada | 124 | CAD | 1 | 1.484804 | 1.553334 |
| Hrvatska | 191 | HRK | 100 | 25.280846 | 26.240222 |
| Danska | 208 | DKK | 1 | 0.255645 | 0.267444 |
| Japan | 392 | JPY | 100 | 1.839056 | 1.912392 |
| Norveška | 578 | NOK | 1 | 0.258497 | 0.270428 |
| Švedska | 752 | SEK | 1 | 0.219864 | 0.231939 |
| Švajcarska | 756 | CHF | 1 | 1.571909 | 1.641448 |
| V. Britanija | 826 | GBP | 1 | 2.348730 | 2.442679 |
| SAD | 840 | USD | 1 | 1.446222 | 1.514061 |
| Srbija | 941 | RSD | 100 | 1.652116 | 1.782546 |
| BiH | 977 | BAM | 1 | 1.000000 | 1.000000 |
| EMU | 978 | EUR | 1 | 1.955830 | 1.955830 |

Banka zadržava pravo promjene kursne liste.
Provizija na otkup EUR-a 0,65% i na prodaju EUR-a 0,55%.

Хрватска

## Оснивање предузећа за 1,3 евра

**ЗАГРЕБ** - Грађани Хрватске од јуче могу основати предузеће са само десет куна (1,3 евра) почетног капитала умјесто досадашњих 20.000 куна (2.650 евра), пренијеле су агенције.

Измијењеним Законом о трговачким друштвима, који је јуче ступио на снагу, Влада Хрватске је жељела да подстакне предузетничку активност у земљи, посебно самозапошљавање и то код младих који желе да се опробају у предузетништву. То је и покушај да се дестимулише сива економија.

## Берза БЛ

### СЛУЖБЕНО БЕРЗАНСКО ТРЖИШТЕ

| Назив емитента | Просјечна цијена | Промјена | Промет |
|---|---|---|---|
| Република Српска - стара девизна штедња 4 | 84,10 | 0,06 | 229.563,56 |
| Боксит а.д. Милићи | 0,90 | 0,56 | 166.492,50 |
| Република Српска - измирење ратне штете 2 | 50,00 | 2,04 | 52.943,55 |
| Република Српска - измирење ратне штете 3 | 50,01 | 0,02 | 49.277,01 |
| Република Српска - измирење ратне штете 6 | 42,75 | 1,59 | 33.642,54 |
| Хидроелектране на Дрини а.д. Вишеград | 0,45 | 0,00 | 13.583,90 |
| Телеком Српске а.д. Бањалука | 1,57 | 0,00 | 12.951,61 |

### ФОНДОВИ

| Назив емитента | Просјечна цијена | Промјена | Промет |
|---|---|---|---|
| ЗИФ Актива инвест фонд а.д. Бањалука | 3,70 | 0,00 | 0,00 |
| ЗИФ Балкан инвестмент фонд а.д. Бањалука | 2,50 | 10,62 | 14.522,89 |
| ЗИФ БЛБ - профит а.д. Бањалука | 2,77 | 6,54 | 10.279,12 |
| ЗИФ Борс инвест фонд а.д. Бањалука | 4,20 | 0,00 | 0,00 |
| ЗИФ Еуроинвестмент фонд а.д. Бањалука | 8,20 | -5,75 | 1.107,00 |
| ЗИФ Инвест нова фонд а.д. Бијељина | 0,04 | 0,00 | 5.628,00 |
| ЗИФ Јахорина Коин а.д. Пале | 3,00 | 0,00 | 0,00 |
| ЗИФ Кристал инвест фонд а.д. Бањалука | 5,26 | 0,00 | 3.334,84 |
| ЗИФ Полара инвест фонд а.д. Бањалука | 4,19 | -0,24 | 251,60 |
| ЗИФ Привредник инвест а.д. Бањалука | 1,18 | 0,00 | 0,00 |
| ЗИФ Униоинвест а.д. Бијељина | 0,60 | 0,00 | 0,00 |
| ЗИФ ВБ фонд а.д. Бањалука | 3,57 | 0,00 | 0,00 |
| ЗИФ ВИБ фонд а.д. Бањалука | 3,98 | 0,00 | 0,00 |
| ЗИФ Zepter фонд а.д. Бањалука | 6,30 | -2,93 | 126,00 |

## Берза Сарајево

### КОТАЦИЈА КОМПАНИЈА

| Дионичко друштво | Средњи курс | Промјена курса | Вриједност |
|---|---|---|---|
| Босналијек д.д. Сарајево | 13.60 | -2.86 | 498,281.73 |

### КОТАЦИЈА ФОНДОВА

| Инвестициони фонд | Средњи курс | Промјена курса | Вриједност |
|---|---|---|---|
| ЗИФ MI Group д.д. Сарајево | 4.12 | 3.00 | 1,326.64 |
| ЗИФ Бонус д.д. Сарајево | 5.01 | -4.93 | 1,302.60 |
| ЗИФ БИГ Инвестициона група д.д. Сарајево | 3.70 | -2.59 | 20,433.45 |
| ЗИФ CROBiH Фонд д.д. Мостар | 5.62 | 0.14 | 6,251.97 |
| ЗИФ Проф Плус д.д. Сарајево | 3.40 | 0.00 | 537.20 |
| ЗИФ Превент инвест д.д. Сарајево | 4.03 | -2.89 | 3,082.95 |

### ПРИМАРНО СЛОБОДНО ТРЖИШТЕ

| Дионичко друштво | Средњи курс | Промјена курса | Вриједност |
|---|---|---|---|
| БХ Телеком д.д. Сарајево | 18.95 | -0.04 | 11,030.86 |
| ЈП Електропривреда ХЗХБ Мостар | 29.02 | 0.00 | 4,568.26 |
| Хидроградња д.д. Сарајево | 2.04 | -0.49 | 40.80 |
| ИК Банка д.д. Зеница | 65.00 | 0.00 | 9,490.00 |
| Фабрика духана Сарајево д.д. Сарајево | 62.85 | -0.83 | 45,315.70 |
| ЈП ХТ д.д. Мостар | 6.00 | 0.00 | 18,000.00 |

**ДОБИТНИК**
ЗИФ Балкан инвест фонд а.д. Бањалука
Цијена (КМ): 2,50 — Промјена: 10,62%

**ГУБИТНИК**
Аеродроми Републике Српске а.д. Бањалука
Цијена (КМ): 0,20 — Промјена: -20,00%

## Свијет берза

### FTSE 100 INDEX MEMBERS

| Назив компаније | Цијена | Промјена |
|---|---|---|
| Lloyds Banking Group PLC | 41.96 | -0.43% |
| Vodafone Group PLC | 177.45 | 1.55% |
| Barclays PLC | 240.9 | -1.43% |
| TESCO PLC | 321.75 | 1.72% |
| BP PLC | 453.3 | 1.10% |

### DOW JONES INDUS. AVG MEMBERS

| Назив компаније | Цијена | Промјена |
|---|---|---|
| Bank of America Corp | 9.48 | 0.42% |
| Intel Corp | 21.66 | -0.60% |
| Microsoft Corp | 29.51 | -0.27% |
| Cisco Systems Inc | 18.64 | -0.32% |
| Pfizer Inc | 25.97 | 0.50% |

# Хроника

## Пијан претукао супругу

ТЕСЛИЋ - Полиција у Теслићу ухапсила је С. О. који је пијан са 3,82 промила алкохола у крви тукао и малтретирао супругу, рекли су у ЦЈБ Добој.

У сриједу око пет часова пријављено је да је С. О. напао супругу и истјерао је из куће, док је он остао унутра са малољетним дјететом.

Потом је приведен у полицијску станицу и послије криминалистичке обраде пуштен је на слободу, а против њега ће бити поднесен захтјев за покретање прекршајног поступка.

Г. О.

Након што је прегажен украденим "голфом"

## Полицајцу и даље угрожен живот

**БРЧКО - Полицајац Братислав Ђокић из Брчког којег је украденим "голфом 4" прегазио и тешко повриједио Велибор Рикић (31)** из Бијељине и даље је животно угрожен и прикључен на апарате за вјештачко дисање у тузланском Клиничком центру.

Рикић је уторак око 23 часа у украденом "голфу 4" бјежао полицији од Бијељине до Брчког. Када је на улазу у Брчко налетио на полицијску патролу ударио је полицајца Ђокића који му је стао на пут, а потом побјегао. Убрзо је ухапшен. Против Рикића Тужилаштво Брчко дистрикта предложило је Основном суду одређивање једномјесечног притвора.

Н. Т.

**Послије потврђивања оптужнице**

## Суђење Љубојевићу 26. новембра

**БАЊАЛУКА** - Суђење бившем генералном директору "Шума РС" Срђану Љубојевићу, који је оптужен за примање мита у износу од 10.000 марака, почеће 26. новембра у Окружном суду у Бањалуци.

Љубојевић се терети да је 14. августа ове године тражио и узео мито од 10.000 марака од директора предузећа "Вралаудит" из Бањалуке Миленка Врачара. Наводи се да је то урадио да би одобрио да "Шуме РС" исплате 140.400 марака дуга предузећу "Вралаудит". Према оптужници он је то био дужан да уради у оквиру својих овлашћења. Љубојевић је ухапшен 15. августа ове године у акцији "Прољеће" у својој канцеларији само 40 минута након што је примио плаву коверту са 10.000 марака мита. Он се брани са слободе.

Н. Т.

Хапшење у Приједору

## Лажно пријавили крађу "голфа 6"

**ПРИЈЕДОР - Због лажног пријављивања крађе аутомобила у Приједору су ухапшени Д. К. и С. О.** обојица из тог града, потврђено је у полицији.

Прије тога Д. К. је пријавио полицији да му је у ноћи између 16. и 17. октобра у улици Вожда Карађорђа украден "голф 6" вриједан око 25.000 марака, а власништво ауто-куће из Витеза. Полиција је утврдила да је Д. К. 26. септембра са ауто-кућом склопио уговор о коришћењу "голфа 6", као и да ће корисник бити и С. О. који га је одвезао у Словенију гдје ја возило и пронађено.

Г. О.

ФОТО: АРХИВА

Паравиња у шибенском суду

Завршено суђење оптуженом за убиство Антоније Билић

# Данас пресуда Паравињи

Тужилаштво и породица убијене Антоније Билић сматрају да је кривица Паравиње доказана

ПИШЕ: НЕБОЈША ТОМАШЕВИЋ
ntomasevic@glassrpske.com

**ШИБЕНИК - Тужилаштво и адвокат породице убијене Антоније Билић (17) Винко Љубичић затражили су од вијећа Жупанијског суда у Шибенику у Хрватској да се оптужени за њено убиство Драган Паравиња (43) осуди и казни по закону.**

Суђење Паравињи, које је било затворено за јавност, завршено је у сриједу изношењем завршних ријечи тужилаштва и одбране, а објава пресуде заказана је за данас.

Паравиња је оптужен да је 7. јуна прошле године око десет часова на путу Сплит - Дрниш у Хрватској код моста на ријеци Чиколи повезао камионом Билићеву и покушао да је силује. Потом је убио и бацио њено тијело, које још није пронађено. Према хрватским законима Паравињи се може изрећи казна од десет до 40 година затвора.

Адвокат породице Билић Винко Љубичић казао је да траже осуђујућу пресуду, јер сматрају да је доказано да је Паравиња крив.

- У његовом камиону пронађена је крв, која одговара убијеној Антонији. До сада је изведено шест вјештачења на суду и сви докази указују на то да је Паравиња крив, иако он негира кривицу. Породица Билићеве би му све опростила само да каже гдје је бацио тијело - рекао је Љубичић и додао да за непроналазак тијела Билићеве криви и полицију у Хрватској.

**ЗАКОН** предвиђа казну од десет до 40 година затвора

Према његовим ријечима полиција је преспоро реаговала и Паравиња је имао времена да тијело премјешта са локације на локацију.

Према незваничним информацијама Паравиња је у суду рекао да није крив за убиство Билићеве и додао да је никада није ни повезао.

Малољетна Антонија Билић (17) посљедњи је пут виђена 7. јуна прошле године, када је на мосту преко Чиколе ушла у Паравињин камион. Паравиња је послије хапшења у БиХ 26. јуна прошле године признао убиство и све описао, а послије је повукао признање и истакао да га је дао под присилом. У оптужници против Паравиње наводи се да се након што је убио Билићеву, како би прикрио трагове, одвезао до језера Брљан на ријеци Крки. Потом је бацио тијело несрећне дјевојке у ријеку. Њему се ставља на терет и да је 28. јуна 2010. године на јужном дијелу Сплита код бензинске пумпе "Лукоил" у камион примио дјевојку из Омиша (25) коју је покушао да силује, али у томе није успио.

### СУЂЕЊЕ

Суђење Драгану Паравињи за убиство Антоније Билић трајало је 232 дана. У поступку је испитано више од 40 свједока и обављено шест вјештачења. Суђење је, по жељи породице Билић, било затворено за јавност, иако је Паравиња инсистирао да новинари на суђењу буду присутни. Од доказа је пронађена крв Билићеве у његовом камиону, која је била хемијски очишћена, па је пронађена само мала количина. Од нестанка Билићеве прошло је 500 дана.

ИЗ СУДНИЦЕ

# Турковић одбио да дође на суђење

ПИШЕ: НЕБОЈША ТОМАШЕВИЋ
ntomasevic@glassrpske.com

**САРАЈЕВО** - Зијад Турковић, који је оптужен да је вођа злочиначке организације која је починила више тешких кривичних дјела, јуче се није појавио у судници Суда БиХ, али је главни претрес одржан без њега.

Турковић је судским полицајцима рекао да неће доћи на суђење због лошег здравственог стања. Предсједник Судског вијећа Изо Танкић је казао да вијеће овакав његов поступак сматра као одбијање да дође на претрес. Због тога је донијело одлуку да се рочиште одржи без оптуженог, а одбило је захтјев адвоката Русмира Каркина да буде разријешен дужности Турковићевог браниоца.

- Није испуњен ниједан законски услов за разрјешење браниоца по службеној дужности, па ће адвокат Русмир Каркин наставити да обавља ту дужност. Према Конвенцији о људским правима Зијад Турковић ће бити заступан на одговарајући начин. Суд оптуженом намјерава да постави још једног браниоца, као додатног - рекао је Танкић.

**АДВОКАТ РУСМИР** Каркин наставља одбрану оптуженог

Оптужени Турковић је Суду упутио писмени допис у којем је навео да у кратком времену не може да изабере адвоката са понуђене листе и да ће то учинити у сљедећим данима. Јуче због тога није саслушан свједок Јосип Билетић, а свој исказ ће, како је објаснио судија Танкић, свједок дати на рочишту планираном за 1. новембар, да би га могао испитати и Турковић. Тада ће бити саслушан и вјештак Елвир Карахасановић. Тужилац Диана Кајмаковић јуче је као доказ уложила извјештај Државне агенције за истраге и заштиту (SIPA) од 15. фебруара 2011. године, у којем су анализирани снимљени разговори из ћелије оптуженог Миленка Лакића, које је водио са Младеном Џидићем у периоду када је боравио у мостарском КПЗ-у.

Турковић и његова група терете се за пет убиства, трговину дрогом и неколико покушаја убиства. Оптужени су и за пљачку два и по милиона марака из Карго центра Међународног аеродрома Сарајево, прање новца, изнуду и недозвољено посједовање оружја.

## Бјегунац ухапшен након што је искочио кроз прозор куће

ШИРОКИ БРИЈЕГ - Јозо Маркић, (29) из села Радишићи код Љубушког, за којим је потјернице расписало неколико судова у БиХ ухапшен је у сриједу у насељу Кнешпоље код Широког Бријега.
Приликом хапшења он је пружао отпор и искочио кроз прозор куће, али су га инспектори савладали. Маркић је одређено вријеме живио као подстанар у Кнешпољу. За њим су три потјернице расписали општински судови у Травнику, и Љубушком због тешких крађа.

Н. Т.

**Полиција 122**

Полиција извела акцију "Ливар" у више градова РС

# Шесторо ухапшених због шверца цигарета

Ухапшени се сумњиче да су дужи период набављали веће количине цигарета са подручја Србије са акцизним маркицама Србије и Косова и да су их незаконито растурали и продавали на подручју Бањалуке и Приједора

ПИШЕ: ГОРАН ОБРАДОВИЋ
gorano@glassrpske.com

У Бањалуци претресена кућа Веселка Дуцановића

ФОТО: В. СТОЈАКОВИЋ

**БАЊАЛУКА - У полицијској акцији "Ливар" ухапшено је шест особа због сумње да су се бавили недозвољеном трговином цигаретама и другом акцизном робом, потврђено је у Министарству унутрашњих послова РС.**

Портпарол МУП-а РС Мирна Шоја рекла је да се сумња да су се ухапшене особе дужи период бавиле недозвољеним прометом акцизних производа и да је акција спроведена у сарадњи са Тужилаштвом БиХ, а по наредби Суда БиХ.

Ухапшене особе сумњиче се да су дужи период набављали веће количине цигарета са подручја Србије са акцизним маркицама Србије и Косова, те их незаконито растурали и продавали на подручју Бањалуке и Приједора.

Цигарете су набављали у Србији и преко границе у Бијељини нелегално пребацивали у БиХ, да би их касније продавали.

У акцији "Ливар" учествовали су припадници центара јавне безбједности Бањалука и Бијељина, а претресено је осам локација на подручју Бањалуке, Приједора, Козарске Дубице и Бијељине.

Незванично сазнајемо да су током акције припадници полиције заплијенили и неколико комада нелегалног оружја, и да ће и за ово кривично дјело бити поднесени извјештаји тужилаштву.

- Приликом претреса полиција је поред оружја заплијенила цигарете и одређену документацију - испричао је извор близак истрази.

У МУП-у РС су рекли да је акција "Ливар" наставак редовне активности полиције у спречавању нелегалних радњи.

**ПРОНАЂЕНЕ** цигарете вриједне око 45.000 КМ

- Истрага у овом периоду трајала је неколико мјесеци и до сада смо, у претходном периоду, заплијенили робу у вриједности око 45.000 марака - рекао је поменути извор.

Он је истакао да томе треба додати и робу заплијењену у четвртак (чија количина није саопштена).

На подручју Бањалуке, према незваничним информацијама, претресена је кућа Веселка Дуцановића у насељу Шарговац.

Дуцановићеве комшије причају да знају да се он дуго времена бавио продајом цигарета, али да нису знали да то ради нелегално.

- Дуцановића познајем дуго времена и знам да је продавао цигарете. У Шарговцу има двије куће и неко мање складиште, као и штанд на сточној пијаци гдје између осталог продаје и цигарете - рекао је један од комшија који није желио да му наводимо име.

Он је додао да нико јуче није видио полицију ни претресе, јер су обављени рано ујутро. Навео је да нису чули да ли је Дуцановић приведен у полицијску станицу.

У полицији су потврдили да ће послије криминалистичке обраде, тужилац одредити да ли ће и за колико особа бити предложен притвор.

У МУП-у РС и Тужилаштву БиХ јуче нису могли потврдити да ли је ова акција повезана са акцијом "Балд" у којој је због истог кривичног дјела почетком седмице ухапшено више од 20 особа.

### ПРИТВОР

У акцији "Балд" која је такође спроведена по налогу Тужилаштва БиХ ухапшено је више од 20 особа због сумње да су се бавили кријумчарењем цигарета и на тај начин зарадили више милиона марака.
За пет особа ухапшених у овој акцији Тужилаштво БиХ је предложило једномјесечни притвор, а за шест одређивање мјера забране, саопштено је из Тужилаштва БиХ. Притвор је предложен за Мирослава Ракића (40) званог Ћело који је означен и као вођа ове криминалне групе, као и за: Миладина Јокића (46), Миленка Перића (57), Мирослава Максимовића (33) и Веселина Поповића (46), због опасности од бјекства и могућности да би могли прикрити доказе или утицати на свједоке.

## Вијести

Добој

### Украдена техника

**ДОБОЈ** - Непознате особе су из куће власништво Н. М. из Добоја, а који се налази на привременом раду у иностранству украли апарате за домаћинство, саопштено је из ЦЈБ Добој. Према изјави домара у претходна два дана украдена су два фрижидера, телевизор, електрична пећ и пећ на дрва. Увиђајем је утврђено да су провалници обили улазна врата у приземљу и на спрату куће.

Г. О.

Добој

### Нестао новац

**ДОБОЈ** - Полиција трага за мушкарцем и женом који су искористили непажњу П. А. и из њене куће у Добоју украли новац, потврђено је у ЦЈБ Добој. Власница куће пријавила је полицији да је у кућу пустила мушкарца и жену који су продавали робу, а по њиховим одласку утврдила да јој је украден новац из торбице.

Г. О.

Теслић

### Однијели апарат за тепихе

**ТЕСЛИЋ** - Полиција трага за непознатим особама које су у претходних десет дана провалиле у кућу власништво К. Ђ. у Ђулићима код Теслића одакле је украден апарат за прање тепиха, рекли су у ЦЈБ Теслић. Увиђајем је утврђено да су у кућу провалили тако што су поскидали цријеп са крова и кроз начињен отвор ушли у поткровље куће.

Г. О.

## У ДВИЈЕ РИЈЕЧИ

### Повријеђен приликом судара трактора и аутобуса

**ШАМАЦ** - Возач трактора ИМТ Н. Г. из Бактуше код Шамца тешко је повријеђен у саобраћајној несрећи која се догодила у сриједу нешто послије 17 часова у Бактуши.

Он се сударио са аутобусом марке МАН власништво бањалучког "Биг турса", а којим је управљао Ђ. Т. из Бањалуке. Повријеђени возач трактора превезен је у добојску болницу, гдје је задржан на лијечењу.

- До несреће је дошло када је возач трактора скретао лијево на споредни пут и прешао у супротну страну коловоза у тренутку када је из супротног правца наишао аутобус - рекли су у полицији.

Г. О.

### Претукли радника па опљачкали бензинску пумпу

**ПРЊАВОР** - Милан Даној евић из Прњавора, Синиша В. и Борис Н. из Палачковаца код Прњавора ухапшени су због сумње да су у ноћи између сриједе и четвртка опљачкали цигарете и алкохолна пића из бензинске пумпе "Душанић" у Прњавору, сазнаје "Глас Српске".

Извор близак истрази је рекао да се трага за четвртим осумњиченим Н. К., а да је вођа ове групе био Данојевић.

Прије пљачке осумњичени су се до пумпе довезли "четом" и када су изашли из возила ударали су радника по глави и тијелу и пријетили му. Потом су украли цигарете и алкохол и побјегли. Али полиција је за кратко вријеме ухапсила тројицу осумњичених.

Б. Р.

### У кући држао тромблонске мине и "зољу"

**НОВИ ГРАД** - Полиција је ухапсила је Х. С. из Хозића у чијој кући и помоћним објектима је приликом претреса пронађена већа количина оружја, рекли су у Центру јавне безбједности у Бањалуци.

Претреси су обављени у сриједу на основу наредбе суда.

- Том приликом пронађено је и одузето шест тромблонских кумулативних мина, тромблонска мина, ручни ракетни бацач "зоља", два оквира за аутоматску пушку, два тромблонска наставка за аутоматску пушку, два скривача пламена за аутоматску пушку и војна торба - потврђено је у полицији. Послије криминалистичке обраде Х. С. је пуштен на слободу.

Г. О.

# Србија

Односи међу земљама су добри. То је показао и самит у Београду, мада шира јавност то боље види када гледа "Евросонг" и начин на који сви гласамо једни за друге.

**Горан Свилановић, генерални секретар Савјета за регионалну сарадњу**

Акција EULEX-а и косовске полиције

## Четврти ухапшени за напад у Добросину

**ПРИШТИНА - У заједничкој акцији EULEX-а и косовске полиције ухапшена је још једна особа** осумњичена за напад на српску полицију код села Добросин, уз административну линију са Косовом, преноси Танјуг.

Како је саопштено из EULEX-а, јуче је ухапшена још једна особа која се сумњичи да је припадник терористичке организације која је преузела одговорност за нападе на српску полицију у Добросину, у близини прелаза Бела Земља.

Ова особа се такође терети за нелегално посједовање оружја, а EULEX-ов претпретресни судија из Окружног суда у Гњилану одредио је једномјесечни притвор осумњиченом.

Почетком седмице ухапшене су три особе којима је такође одређен једномјесечни притвор у вези са истим случајем.

Пункт српске полиције у Добросину, на административној линији са Косовом, за мање од пола године био је три пута мета напада, посљедњи пут 7. октобра.

**Милица Делевић**

## Србију ставити на списак сигурних земаља

**БЕОГРАД** - Предсједник Одбора за европске интеграције Скупштине Србије Милица Делевић изјавила је јуче да упозорења, која долазе из ЕУ да је угрожена визна либерализација за Србију, треба схватити врло озбиљно и предложила као могуће рјешење стављање Србије на списак сигурних земаља, преноси Танјуг.

- Свако упозорење увек схватам веома озбиљно - рекла је Делевићева на конференцији за новинаре послије представљања пројекта "Јачање организација цивилног друштва у Србији".

Она сматра да треба предузети све могуће краткорочне мјере да се спријечe злоупотребе визне либерализације и дјеловање организација и свих оних који утичу на повећање броја лажних азиланата у земљама ЕУ.

Ухапшен радник агенције "Транк Валдер"

## Оштетио фирму за 9.000 евра

**СМЕДЕРЕВО - Службеници Полицијске управе у Смедереву, у сарадњи са Службом корпоративне заштите предузећа** НИС а. д., ухапсили су Владимира А. (27) из Врбаса због сумње да је злоупотребом службеног положаја оштетио ову фирму за 9.000 евра, пренијеле су агенције.

Он је осумњичен да је као радник агенције "Транк Валдер", која обавља услужне дјелатности за НИС у оквиру геофизичких испитивања подземног гаса у мјесту Кушиљево, у три наврата током овог мјесеца из НИС-ових камиона отуђио седам картица за сипање горива у вриједности од више од милион динара. Картице је продао тројици лица из Велике Плане за готов новац за 272.000 динара. Владимир А. ће по истеку полицијског задржавања бити изведен пред истражног судију Основног суда у Смедереву.

**ДОБРА ВИЈЕСТ**

### БЕОГРАД

Компанија "Бамби-Банат", уз подршку Министарства просвјете, науке и технолошког развоја, покренула је иницијативу "Бамби негује будуће шампионе" у оквиру које ће обезбиједити редовну ужину дјеци у најугроженијим школама.

### ПРИЈЕПОЉЕ

У тешкој саобраћајној несрећи у мјесту Грачаница у општини Пријепоље једна особа је погинула, саопштено је јуче из Полицијске управе Пријепоља. Од задобијених повреда преминула је путница у BMW Исмета Ц. (66).

**ЛОША ВИЈЕСТ**

Николић разговара са Вилијамсоном

ФОТО: ТАНЈУГ

### Дик Марти

Клинт Вилијамсон је на мјесто EULEX-овог шефа истражног тима именован октобра 2011. године. Констатовао је да је извјештај Дика Мартија Савјету Европе несумњиво утицао на имиџ Косова и тамошњих људи на власти. Подсјетимо, Дик Марти је у извјештају навео да је у злочин био умијешан и предсједник владе Косова Хашим Тачи.

Шеф истражног тима EULEX-а са представницима власти у Србији

# Истражити све злочине на Косову

Вилијамсон информисао Дачића о досадашњем току истраге и о проблемима који прате истражни поступак. У идућим мјесецима његов тим ће почети рад и на територији централне Србије

**БЕОГРАД - Главни тужилац специјалног истражног тима Европске комисије за испитивање трговине људским органима на КиМ Клинт Вилијамсон пренио је јуче предсједнику Србије Томиславу Николићу да његова истрага неће бити ограничена само на трговину органима, већ ће обухватити све злочине почињене над Србима, који су описани у извјештају Дика Мартија.**

Како је саопштено из Николићевог кабинета послије састанка, Вилијамсон је информисао Николића о досадашњем току истраге и о проблемима који прате истражни поступак, а предсједник Србије је изразио пуну подршку Вилијамсону у његовој намјери да истражи злочине који су вршени над Србима.

Он је посебно истакао да Србија много очекује од те истраге и да је због тога спремна да оствари апсолутну сарадњу са специјалним истражним тимом.

Тужилац за ратне злочине Владимир Вукчевић, послије јучерашњег састанка са Вилијамсоном, изјавио је да је показао нове доказе који су прикупљени након што је заштићени свједок говорио како је извађено срце једном српском младићу у Албанији, пренијеле су агенције.

**ВЛАДА ЋЕ** пружити пуну подршку расвјетљавању злочина

- Веома сам задовољан како је прошао састанак, настављамо сарадњу која ће бити непосредна и у Србију ће доћи заменици колеге Вилијамса - рекао је тужилац Вукчевић и поновио да је тужилаштво дошло до нових чињеница у вези са злочинима ОВК.

Вилијамсон се у сриједу састао са предсједником Владе Србије Ивицом Дачићем, који је рекао да ће Влада пружити пуну подршку расвјетљавању злочина у покрајини.

Предсједник српске Владе обећао је да ће МУП обезбиједити максималну заштиту свједока, а Влада охрабрити све потенцијалне свједоке да помогну у истрази злочина.

Клинт Вилијамсон је стигао у Србију послије нешто више од 30 дана од када је јавност сазнала да Тужилаштво за ратне злочине има свједока који је учествовао у вађењу органа Србину у једној импровизованој болници на сјеверу Албаније.

У специјалној емисији РТС-а "Анатомија злочина", емитованој 10. септембра, приказан је дио исповијести заштићеног свједока - говорио је о обуци, операцијама и транспорту органа до аеродрома у Тирани.

Ивица Дачић, премијер Србије

# Лажни азиланти постали професија

**БЕОГРАД** - Премијер Ивица Дачић изјавио је јуче да Србији не пријети опасност од укидања безвизног режима, јер се број лажних азиланата којима је то професија, смањује, пренијеле су агенције.

Премијер је изјавио да у Србији постоје људи који се тиме професионално баве, да је њихова професија лажни азилант, да им не треба азил и да за њега нису заинтересовани, већ само за новац који добијају у тим земљама.

Лажни азиланти заинтересовани само за новац

- Постојала је лажна информација да ће у Немачкој добити већи новац и зато је дошло до експлозије броја азиланата из других земаља - појаснио је Дачић.

Он је прецизирао да су се земље на различите начине бориле против лажних азиланата или смањивањем средстава које су азиланти добијали или скраћењем рокова.

Он је још једном подвукао да се не ради о приједлогу да се Србији укине безвизни режим, већ да се створи механизам суспензије тог режима као могућност.

**СРБИЈИ** не пријети опасност од увођења виза

- То је лош потез и негативно ће утицати на наш европски пут - поновио је Дачић.

Подсјетимо, предсједник Владе наредио је у уторак на састанку Комисије за праћење безвизног режима да се предузму хитне мјере на смањењу броја такозваних лажних азиланата.

## Ђурашковићу продужен кућни притвор

БЕОГРАД - Специјални суд у Београду продужио је за до три мјесеца кућни притвор власнику "Нибенс групе" Милу Ђурашковићу, коме се суди због оптужби да је оштетио крушевачку фабрику мазива ФАМ за око 35 милиона евра, а његова одбрана најавила је жалбу.
Према одлуци кривичног ванпретресног вијећа Посебног одјељења Вишег суда у Београду, Ђурашковићу је продужена мјера забране напуштања куће и он ће наставити да носи електронску наруквицу која му је стављена у априлу, када је пуштен из Окружног затвора послије 11 мјесеци. Ђурашковићев бранилац Крсто Бобот рекао је да ће његова одбрана уложити жалбу, јер нема основа за продужење те мјере.

Ивица Дачић о наставку дијалога са Приштином

# Србија спремна за почетак преговора

Дачић рекао да Србија не бјежи ни од једне теме, ни од једног саговорника, нити од разговора са било којим представником приштинске власти

Ивица Дачић

ФОТО: ТАНЈУГ

**БЕОГРАД - Предсједник Владе Србије Ивица Дачић изјавио је јуче да је званични Београд спреман за почетак процеса договора и политичког дијалога са Приштином, ако је потребно већ сутра, преноси Танјуг.**

Дачић је рекао да Србија не бјежи ни од једне теме, ни од једног саговорника, нити од разговора са било којим представником приштинске власти.

Он је подсјетио да је делегација Србије 2006. године разговарала са представницима Приштине, међу којима су били Фатмир Сејдију и Агим Чеку, а да је прије тога разговарала и делегацијом у Рамбујеу.

- Приче да нећемо да разговарамо због некога са друге стране су депласиране, наш интерес је да се питање Косова реши. С ким уосталом да водимо дијалог ако они нису ту. Спремни смо да разговарамо, али не желимо да нас оптужују да кочимо све то - рекао је Дачић и подсјетио да се Влада Србије прије неколико седмица опредијелила за наставак дијалога.

Премијер Србије је рекао да Србија наставља пут ка Европској унији, иако то није ни једноставно ни лако, јер је суочена са условима који нису стандардни.

**НИКОЛИЋ:** Датум за ЕУ 2013. године

- Србија иде ка ЕУ, а то није једноставно и није лако, јер на том путу има услове који нису стандарди. Ја бих волео да ми као Норвешка разговарамо са ЕУ о рибарству, иако ми норвешки амбасадор каже да ни ти преговори нису баш лаки, али не верујем да су тежи од преговора о Косову - рекао је Дачић на конференцији за новинаре у норвешкој амбасади поводом додјеле средстава за јачање цивилног друштва.

Он је истакао да Влада у сваком случају остаје посвећена европском путу и наставку дијалога.

- Инсистирамо на мирном рјешавању свих спорова и проблема, тражећи заједнички именитељ како да наставимо пут у ЕУ, а да истовремено заштитимо наш национални интерес - рекао је Дачић.

Он је још додао да данас неће бити састанка државног врха Србије о Косову, како је објављено у појединим медијима, најављујући само своје сусрете с европским представницима.

Предсједник Србије Томислав Николић изјавио је јуче да је Србија посвећена испуњавању препорука добијених од Европске уније и да очекује да сљедеће године добије датум за почетак преговора.

- Интензивирали смо наше контакте у смислу добијања датума за почетак преговора и имамо подршку, нарочито у земљама региона, које нам радо указују на грешке које су у том процесу и саме начиниле. Србија, дакле, ради на испуњавању препорука ЕУ и очекујемо да сљедеће године добијемо јасан сигнал да ће се наш труд и напор исплатити - истакао је Николић.

Специјални изасланик ЕУ Мирослав Лајчак изјавио је јуче да је спорна формулација о "територијалном интегритету Косова" из извјештаја Европске комисије "нека врста реакције ЕК" на изјаве из Србије о подјели Косова, које су за Брисел неприхватљиве.

Лајчак, који је и министар спољних послова Словачке, истакао је да Брисел од Београда не тражи да призна Косово, него да поштује његову цјеловитост.

### РЕЗОЛУЦИЈА

Скупштина Косова јуче је усвојила приједлог резолуције о нормализацији односа са Србијом, који је предложила владајућа Демократска партија Косова. Приједлог резолуције је поред партија чланица владајуће коалиције подржала и Алијанса за будућност Косова (ААК). Усвајању резолуције о нормализацији односа са Србијом оштро се супротставља Самоопредјељење, које инсистира на ставу да Косово нема разлога да нормализује односе са земљом која не признаје независност Косова.

## СРБИЈА УКРАТКО

### Словенци испитују пословање "Нубе"

**БЕОГРАД** - Правосудни органи Словеније, по захтјеву српског Тужилаштва за организовани криминал, прикупљају податке о пословању предузећа "Нуба саветовање и инвестирање" и кћерки фирми, јавила је јуче Радио-телевизија Србије.

Подаци добијени уз међународну правну помоћ требало би да разјасне ток спорних 5,6 милиона евра инвестиционог кредита, који су, умјесто у постављање оптичке мреже у Србији, завршили на рачунима повезаних правних лица, навео је РТС. РТС је подсјетио и да је београдски "Нуба инвест" добио 20 милиона евра инвестиционог кредита. Јуче је саопштено да је српском Тужилаштву за организовани криминал достављена допуна кривичне пријаве против бившег министра за заштиту животне средине Оливера Дулића.

### Дачић: Није планиран атентат на Дежера и мене

**БЕОГРАД** - Премијер и министар унутрашњих послова Србије Ивица Дачић изјавио је јуче поводом медијских натписа о хапшењу особе која је планирала атентат на њега и шефа делегације Европске комисије Венсана Дежера да је полиција ухапсила енглеског држављанина арапског порријекла, али да је разлог за хапшења тешка крађа, преноси Танјуг.

- Немамо информацију да је планиран било какав напад или атентат - рекао је Дачић.

Он је у Медија центру, гдје је присуствовао конференцији за штампу норвешке амбасаде заједно са Дежером, навео да је полиција у уторак на врху зграде у којој се у улици Теразије број 3 налази Медија центар ухапсила енглеског држављанина арапског порријекла за кога је у новинама објављено да је можда планирао напад на Дежера и њега.

### Осам нових авиона за Пилотску академију

**БЕОГРАД** - Контрола летења Србије и Црне Горе (СМАТСА) преузела је јуче од америчке фабрике "Цесна" из Канзаса осам авиона типа "цесна 172 С", који ће бити коришћени за школовање пилота у ваздухопловној академији у Вршцу и чија је вриједност 2,7 милиона долара, пренијеле су агенције.

То су први авиони набављени за Пилотску академију у Вршцу у посљедњих 30 година. Послије обиласка производног погона "Цесне" у Индепенденсу код Вичите, директор Контроле летења Никола Станков рекао је новинарима да је ријеч о најсавременијим авионима за ту намјену и да је њихова набавка дио једног већег пројекта модернизације Пилотске академије у Вршцу. Авиони ће из САД бити пребачени у Србију до 4. новембра ваздушним путем, са више слијетања.

## Вијести

ДС

### Николић да се извини

**БЕОГРАД** - Најмање што је Томислав Николић могао да учини као предсједник је да преузме одговорност за "измишљену аферу" на којој је темељио кампању, саопштено је из ДС-а. У саопштењу је наведено да је та странка изненађена тоном саопштења које су упутили СНС и предсједник Србије на, како кажу у ДС-у, захтјев да се Николић извини грађанима, јер их је обмануо да је било изборне крађе.

Ужице

### СНС преузима власт

**УЖИЦЕ** - У Ужицу ће бити формирана нова владајућа већина, а мјесто градоначелника добиће до сада опозициона СНС, саопштиле су странке које ће формирати нову власт.

Та власт требало би да има подршку 41 од укупно 67 одборника у ужичком парламенту. Нову коалицију чине СНС (12 одборника), СПС-ПУПС-ЈС-НС (15), УРС (7) и ДСС (7). Нови градоначелник ће бити изабран из редова СНС-а.

Нови Сад

### Кинези граде аутопут до Српске

**НОВИ САД** - Кинеска компанија "Чонгинг интернешнел констракшн корпорејшн" намјерава да гради аутопут од Новог Сада, који иде тунелом кроз Фрушку гору до Руме, потом до Шапца и Лознице, све до границе са Републиком Српском. Представници кинеске компаније разговарали су о томе са војвођанским секретаром за привреду Мирославом Васином.

Нови Сад

### Чанак пред истражним судијом

**НОВИ САД** - Лидер Лиге социјалдемократа Војводине Ненад чанак требало би данас да се изјасни пред истражним судијом поводом сумњи да је испред новосадске кафане "Тако је суђено" тукао Павла Лешановића из Београда.

# Регион

Шта то ви, забога, у Влади радите и чему служите?

**Ђуро Попијач, саборски посланик ХДЗ-а**

"Financial times"

## Хрватска сигурно 1. јула 2013. у ЕУ

**ЗАГРЕБ - Хрватска ће се "готово сигурно" прикључити Европској унији 1. јула сљедеће године,** али ће вјероватно бити посљедња земља југоисточне Европе која ће то учинити у сљедећим годинама, оцијенио је лист "Financial Times".

Подсјећајући на изјаву предсједника њемачког Бундестага Норберта Ламерта да Хрватска још није спремна за чланство, те на словеначке пријетње блокадом због Љубљанске банке, ФТ се пита "да ли је дугоочекивани улазак Хрватске у ЕУ заиста угрожен" те закључује да није.

Иако Ламертова изјава "није порука коју је Загреб хтио чути док се припрема за чланство, посебно не од особе као што је предсједник њемачког парламента", она сугерише да улазак у ствари није споран, каже ФТ.

- Кључна порука је да ће се Хрватска прикључити у јулу сљедеће године, те да мора наставити са реформама са којима је већ добро напредовала - наводи ФТ.

**Предсједнички избори**

## Само три кандидата за предсједника Словеније

Данило Тирк

**ЉУБЉАНА** - На предсједничким изборима у Словенији 11. новембра биће само три кандидата, што је најмањи број икада до сада, преноси Танјуг.

Национална изборна комисија је потврдила кандидатуре актуелног предсједника Данила Тирка, посланика Европског парламента Милана Звера и бившег премијера Борута Пахора.

Своју кандидатуру прије истека рока у сриједу у поноћ поднијела је и Мартина Валенеие, али она није успјела да сакупи довољан број потписа, па изборна комисија није могла да је прихвати, наводи СТА.

Кандидате за предсједника могу предложити посланици, политичке партије или бирачи. У случају да се ради о бирачима, кандидат мора сакупити 5.000 потписа.

Истрага сплитске полиције

## Два сценарија стравичног убиства

**ЗАГРЕБ - Након што су сплитски патолози утврдили да је скоро сасвим извјесно да лијева поткољеница које је нађена прије десет дана пред плажом Жњан** и труп без ногу и глава који су нађени у уторак у луци Зента, припадају истом лицу - мушкарцу старом од 70 до 75 година, полиција истражује околности тог стравичног убиства, преноје су агенције.

Полиција истражује два могућа сценарија смрти за сада непознатог мушкарца. Како су у луци Зента постављене видео-камере, полиција је узела диск са снимцима улазака и излазака из луке у посљедњих 30 дана.

По првом сценарију, убијени је доведен аутомобилом до лукобрана у луци и бачен на стијене, а по другом, мушкарац је бачен у море с неког брода, па је тијело током времена доплутало до обале.

**ДОБРА ВИЈЕСТ**

**ПОДГОРИЦА**

"Кидс фест", који се одржава у "Кинеплексу" у Подгорици, трајаће до 21. октобра. Најбољи филмови стижу из Француске, Велике Британије, Шпаније, Данске, Њемачке, Норвешке, Шведске, Чешке и Холандије.

**СИСАК**

У пољу у мјесту Живаја, код Сиска, послије вербалног сукоба око међе, 81-годишњи мјештанин је металном штаком ударио 79-годишњу комшиницу, а када је она пала на тло наставио је ударати рукама, те јој тако нанио теже тјелесне повреде.

**ЛОША ВИЈЕСТ**

Долазак Ђоковића окупио велики број Никшићана

ФОТО: АГЕНЦИЈЕ

Новак Ђоковић присуствовао освештању храма Светог архангела Михајла код Никшића

# "Научићу да свирам гусле"

Желим да ова црква буде место где ће људи налазити мир, спокојство и љубав. Нека ова црква буде указатељ на прави пут правде, истине и љубави, казао Ђоковић

**ПОДГОРИЦА - Један од најбољих свјетских тенисера Новак Ђоковић присуствовао је јуче у родном мјесту својих предака, Јасеновом пољу код Никшића, освештању храма Светог архангела Михајла.**

Ђоковић је један од највећих донатора за изградњу те цркве, а донатор је и прослављени српски фудбалски репрезентативац Матеја Кежман.

- Желим да ова црква буде место где ће људи налазити мир, спокојство и љубав. Нека ова црква буде указатељ на прави пут правде, истине и љубави - казао је Ђоковић и додао да му је срце заиграло када је видио колико се људи окупило на освештању храма.

Одбор за изградњу храма поклонио је Ђоковићу гусле, а српски тенисер је обећао да ће научити да свира на том традиционалном инструменту.

- Обећавам да ћу научити да свирам гусле као што су то радили и моји преци - поручио је Ђоковић.

Долазак прослављеног свјетског и најбољег српског тенисера у Јасеново поље окупио је велики број грађана Никшића, али и осталих црногорских градова. Сви су жељели да се сликају са једним од најбољих свјетских тенисера.

**КЕЖМАН** и Ђоковић донатори за изградњу цркве

Свету литургију поводом отварања храма служили су митрополит црногорско-приморски Амфилохије, владика будимљанско-никшићки Јоаникије и захумско-херцеговачки Григорије.

Митрополит Амфилохије казао је да би храм у Јасеновом пољу требало да буде примјер како жртвовати себе за вољу Божју и добро својих ближњих.

Подсјетивши да је Јасеново поље постојбина Новака Ђоковића, он му је захвалио на несебичној помоћи приликом изградње храма.

Мјештани Јасеновог поља са нескривеним одушевљењем истакли су да се поносе Новаком Ђоковићем.

- Имамо се чиме дичити, Ноле је свјетско име - навели су они.

**ОРДЕН**

Са Новаком је у Јасеново поље дошао и његов отац Срђан Ђоковић, којем је на приједлог Синода Српске православне цркве, а за заслуге за изградњу храма додијељен Орден светог краља Милутина.

Продао црквено земљиште и покушао побјећи са 1,3 милиона евра

# Ухапшен свештеник због проневјере новца

**ЗАГРЕБ** - Католички свештеник фра Шиме Нимац, којег црква оптужује да је бесправно продао црквено земљиште и побјегао са 1,3 милиона евра, ухапшен је јуче у Загребу, преноје су агенције.

Послије хапшења 34-годишњи фра Нимац одвезен је у Сплит, гдје ће бити испитан о проневјери за коју га оптужује Католичка црква у Хрватској. Друге детаље хапшења полиција није саопштила.

**У ТРЕНУТКУ** хапшења са њим била дјевојка

Медији спекулишу да је свештеник пронађен захваљујући сигналу мобилног телефона, као и да је у тренутку хапшења с њим била дјевојка.

Фра Шиме

ФОТО: АРХИВА

Протеклих дана медији су извјештавали да је бивши жупник župe Баста - Башке Воде фра Шиме Нимац пошто је подигао новац побјегао са једном дјевојком, иначе банкарком. Он се, међутим, јавио неким медијима негирајући да је нестао и најавио да ће ускоро јавности предочити позадину цијелог случаја.

Католичка црква у Хрватској у сриједу је саопштила да је фратар бесправно продао око 40.000 квадрата црквеног земљишта у близини Башке Воде за 1,3 милиона евра које је подигао са рачуна župe.

# Свијет

## TOP STORIES CNN

Америчке војне снаге почеле су да стижу у Израел како би учествовале у највећој заједничкој вјежби одбране од ракета, која почиње сљедеће седмице. Хиљаду америчких војника доћи ће на израелску територију, а још 2.000 њих у Европи и САД ће учествовати у вежби преко даљинског одбрамбеног компјутерског система.

Полиција и FBI спријечили терористички напад у Њујорку

# Хтио дићи у ваздух Федералне резерве

Нафис паркирао камион испред зграде на Менхетну, а ухапшен је јер је покушао да активира бомбу тешку око 450 килограма за коју је вјеровао да је права, а коју су оперативци замијенили лажном

Полиција испред зграде Федералних резерви
ФОТО: РОЈТЕРС

**ЊУЈОРК - Њујоршка полиција и FBI ухапсили су држављанина Бангладеша осумњиченог у покушају да дигне у ваздух зграду Федералних резерви у Њујорку, удаљену свега неколико блокова од Свјетског трговинског центра срушеног у терористичком нападу 2001 године, пренијеле су агенције.**

Куази Мохамад Разванул Ашан Нафис (21) је паркирао камион испред зграде Федералних резерви на Менхетну, а ухапшен је пошто је покушао да активира бомбу тешку око 450 килограма за коју је вјеровао да је права, а коју су оперативци замијенили лажном.

Приведени се доводи се у везу са "Ал-Каидом". Прије него је покушао да изведе терористички напад Ашан Нафис је отишао у једно складиште да би саставио тешку бомбу користећи такозвани инертни материјал. Такође је замолио прикривеног државног агента да га сними видео-камером док изговора ријечи "Нећемо стати док не остваримо побједу или постанемо мученици." Он је тражио увјеравања од агента, који се представио као контакт веза са "Ал-Каидом", да ће терористичка група подржати његов план.

- Желим да знам да ли је оно што желим направити у складу за настојањима "Ал-Каиде"? - снимљен је младић из Бангладеша како говори током састанка са агентом у хотелској соби у њујоршком насељу Квинс.

Асошијетед прес, међутим наводи да је Бангладешанин син менаџера банке, иако њујоршке власти и FBI тврде да је терориста повезан са "Ал-Каидом" - његов отац, као ни остатак добростојеће породице, у то не вјерују.

- Запрепашћени смо. Нафис није радикалан тип. Он се моли пет пута дневно и сваки дан чита Куран. Никад нисам видио да чита икакве књиге о џихаду. Вјерујемо да је могао ово да почини... Он је наш понос и дика - рекао је његов отац Куази Мохамед Ахсанула. Отац му је потпредсједник Националне банке, а сестра љекар.

**ПРИВЕДЕНИ** био у вези са "Ал-Каидом"

Агенти су га ухапсили Куазија са мобилним телефоном у руци који је требао да служи као окидач бомбе и прије тога је неколико пута испробавао функционисање бомбе.

Куази је током септембра потврдио да је спреман да се убије током напада али је нагласио да се жели вратити у Бангладеш да задњи пут види своју фамилију.

Он је стигао у САД са студентском визом у јануару и током јула је контактирао агента и објаснио му да жели направити терористичку ћелију.

У даљим разговорима предложио је неколико мета за свој напад укључујући Њујоршку берзу. Тужилаштво наводи да су Еф-Би-Ај и припадници Здружене јединице за борбу против тероризма пажљиво пратили Нафиса и да становници Њујорка ни у једном тренутку нису били у опасности.

Ипак они су тврдили да је случај демонстрирао вриједност прикривених операција за неутралисање младих екстремиста који желе наудити Американцима.

Нафис се појавио пред федералним судом у Бруклину и суочава се са оптужницом за коришћење оружја за масовно уништавање и покушај пружања материјалне подршке "Ал-Каиди". Носећи смеђу мајицу и црне цинс панталоне одређен му је притвор без права на кауцију.

### ЗГРАДА

Зграда Федералних резерви је једна од највише утврђених зграда у Њујорку и под сталним је надзором полиције и приватних фирми за обезбјеђење. Иначе, у њој се налази једна од највећих резерви злата на свијету. Десетине банака и владиних организација чува своје резерве у изузетно обезбијеђеном трезору Федералних резерви који се налази дубоко под земљом.

## Вијести

Шпанија

### Каталонија се угледа на Косово

**БРИСЕЛ** - Каталонија планира да се отцијепи од Шпаније по узору на Косово, пишу европски медији послије одлуке власти те покрајине да ће сазвати референдум о самоопредјељењу.

Каталонски политичари траже да "нова држава у Европској унији" буде "велика Каталонија" која би обухватила и Балеарска острва, подручје Валенсије, а можда би могла да тражи и неки гранични дио Француске.

Париз

### Секс скандал са ватрогасцима

**ПАРИЗ** - Француско тужилаштво води истрагу о наводима да је двадесетак ватрогасаца у више наврата имало секс с малољетницом која је у то вријеме имала 13 година. Дјевојчицин адвокат Родолф Константино је рекао да је тужилаштво у Версају у марту 2011. године подигло оптужнице против тројице ватрогасаца због сексуалних односа с дјевојчицом, а сада је проширило истрагу на још десетак осумњичених.

Велика Британија

### Независност Шкотске опасна

**ЛОНДОН** - Безбједност Британије могла би бити угрожена ако се Шкотска на референдуму 2014. изјасни за независност, упозорило је британско Министарство спољних послова. Сматрају да би Британски непријатељи могли да искористе нестабилност која би услиједила послије распада три вијека старе уније.

## СВИЈЕТ УКРАТКО

### Ухапшени званичници повезани са нарко-картелом

**СИЈУДАД МЕКСИКО** - Неколико федералних званичника ухапшено је због наводних веза са нарко-картелом "Синалоа", саопштили су јуче тужиоци у Мексику.

Тужилац Хозе Куитлаук Салинас рекао је да су званичници затворени у оквиру истраге о корупцији, која је почела у фебруару, те да се и даље истражује да ли је умијешано још званичника. Хапшења су услиједила послије писања листа "Реформа" да је група федералних званичника примила новац у износу од 250.000 долара за дојаву члановима картела о будућим акцијама полиције. "Синалоа" картел је познат по подмићивању високих мексичких званичника безбједности, укључујући бившег нарко-цара Ноу Рамиреза, који је ухапшен 2008. године.

### Венецуела протјерује дипломате из Парагваја

**КАРАКАС** - Влада Венецуеле донијела је одлуку да из Каракаса протјера преостале дипломате Парагваја, изјавио је главни отправник послова парагвајске Амбасаде Виктор Касартели.

Он је рекао да су он и још тројица дипломата добила наредбу из Министарства иностраних послова Венецуеле да у року од три дана напусте Каракас. Касартели је рекао да су позив примили 16. октобра, а да су се јуче састали са званичницима који су потврдили да морају да напусте земљу. Протјеривање дипломата Парагваја прати велики спор између држава који је почео у јуну када је гласањем у Сенату Парагваја извршен импичмент и смијењен предсједник Фернандо Луго, савезник венецуеланског предсједника Уга Чавеса.

**ДОБРА ВИЈЕСТ**

### РУСИЈА

Русија је, на позив Уједињених нација, отписала афричким земљама дугове од преко 20 милијарди долара. Према ријечима званичника, Русија је издвојила 50 милиона долара за фонд Свјетске банке намијењен подршци најрањивијим земљама, прије свега јужно од Сахаре, јавиле су агенције.

### САД

У епидемији менингитиса у САД, која се појавила због стероида затрованих гљивицом и не престаје да се шири, умрло је 19 особа, а 247 обољелих је регистрирано у 15 држава, саопштиле су у сриједу навече америчке здравствене власти, јавиле су агенције.

**ЛОША ВИЈЕСТ**

ЗБОГ ОРГАНИЗОВАЊА НЕРЕДА

## Оптужнице против руске опозиције

**МОСКВА - Против Константина Лебедева, помоћника координатора Лијевог фронта** Сергеја Удаљцова, подигнута оптужница због припреме за организовање масовних нереда у Москви, јавиле су јуче агенције.

Представник Истражног комитета Русије, који је подигао оптужницу, Владимир Маркин рекао је да Лебедев није признао кривицу и да је одбио да да исказ. Кривични поступак за припрему организовања масовних нереда покренут је против лидера Лијевог фронта Удаљцова, његовог помоћника Лебедева и помоћника депутата Државне думе Иље Пономарјова, Леонида Развожајева, послије провјере чињеница изнесених у филму ТВ канала НТВ "Анатомија протеста 2". Лебедеву је јуче послије саслушања изречен привор, а Удаљцов је саслушан и пуштен.

ЊУЈОРК

## "Њузвик" гаси штампано издање

ЊУЈОРК - Чувени амерички недјељник "Њузвик", послије 80 година, угасиће штампано издање и постаће у потпуности дигитални медиј, јавиле су агенције. Посљедњи број ће изаћи 31. децембра, а дигитално издање ће се звати "Њузвик глобал". Главни уредник "Њузвика" и "сестринског сајта" "Дејли бист" Тина Браун саопштила је да ће "Њузвик" имати јединствено издање за цијели свијет, које ће бити намијењено "мобилној, елитној публици, која жели да сазна све о свјетским догађајима у софистицираном контексту".

ЊЕМАЧКА

## Штајнбрик фронтално на Меркелову

БЕРЛИН - Њемачки канцелар Ангела Меркел имала је у Бундестагу "ватрено крштење" у првом директном дуелу са својим "изазивачем" социјалдемократом Пером Штајнбриком. Први утисак је, кажу аналитичари, да је Меркелова дјеловала помало сувопарно и државнички, а Штајнбрик спреман за фронтални напад и већ у предизборном расположењу. То је, како се оцјењује, била једна од најнапетијих дебата у Бундестагу до сада, Меркелова је позвала на већа овлашћења ЕУ у погледу интервенција у буџете земаља чланица.

СУЂЕЊЕ КАЛИДУ ШЕИКУ МОХАМЕДУ

## Влада САД убила више људи од мене

**ГВАНТАНАМО - Један од главних организатора напада на САД 11. септембра 2001. године** Калид Шеик Мохамед рекао је пред војним судом у Гвантанаму да је америчка влада убила више људи позивајући се на националну безбједност него што се он терети, јавиле су агенције.

Шеик Мохамед је у сриједу у обраћању суду, у припреми за процес, казао да су САД одговорне за хиљаде и милионе убијених широм свијета. Он је оптужио Америку да користи дефиницију националне безбједности, као што диктатори користе законе да би оправдали своја дјела.

- Људи се убијају у име националне безбједности, муче се, држе у притвору, па чак и малољетна дјеца завршавају у притвору у име националне безбједности - рекао је оптужени.

Све жешћи сукоби војске и побуњеника у Сирији

# У пламену гасовод и нафтовод

ФОТО: РОЈТЕРС

Сиријски градови и јуче у пламену

Експлозије се догодиле у близини града Деир ез-Зора, а доток нафте и гаса одмах обустављен. Објављен снимак у којем се види густи облак дима изнад мјеста експлозије

**БЕЈРУТ - Сиријски побуњеници разнијели су јуче и у ваздух дигли нафтовод и гасовод на сјевероистоку Сирије у близини ирачке границе, пренијеле су агенције.**

Експлозије су се догодиле у близини града Деир ез-Зора, а побуњеници су се налазили између тога града и Палмира у централној Сирији.

Антирежимски активисти објавили су видео на интернету у којем се види густи облак дима изнад мјеста експлозије.

- Видео-снимак није могао да буде независно потврђен - јавио је Рojтерс. Агенције наводе званичника министарства за нафту који је рекао да је доток нафте и гаса одмах обустављен, пожар угашен, и да поправке убрзо почињу.

Побуњеници, који желе да свргну предсједника Башара ел Асада, више пута су извршили бомбашке нападе на нафтоводе и гасоводе.

Ирански предсједник Махмуд Ахмадинеџад позвао је на прекид ватре у Сирији и унутрашњи дијалог како би се разријешила криза. Он се, међутим, успротивио приједлогу који је почетком мјесеца изнијела Турска да сиријски потпредсједник Фарук Шара замијени предсједника Башара ел Асада током периода транзиције у Сирији.

- Наставак сукоба и убиства невиних и ненаоружаних сиријских грађана су неприхватљиви. Мора се доћи до прекида ватре, а затим покренути дијалог - рекао је Ахмадинеџад. Противећи се приједлогу Турске, Ахмадинеџад је истакао да би то значило да се Сиријцима намеће рјешење са стране. У међувремену, ватра у Сирији се не стишава, упркос позивима на примирје са свих страна.

**АХМАДИНЕЏАД** позвао смирење сукоба и дијалог

Сиријска војска јуче је поново бомбардовала Марет ел Нуман, стратешки град под контролом побуњеника на сјеверу земље.

Ловци сиријске авијације гађали су град на аутопуту који повезује Дамаск и Алеп. Бачено је најмање пет бомби на центар и околину града. Информације о евентуалним жртвама и причињеној штети нису саопштене. Активисти кажу да је више од 33.000 људи убијено у 19-мјесечном сукобу.

### РОГОЗИН

Руски вицепремијер Дмитриј Рогозин, који је у влади задужен за одбрамбено-индустријски комплекс, рекао је да Русија не испоручује Сирији у области војно-техничке сарадње ништа што је забрањено међународним санкцијама.

У одвојеним акцијама разбијене италијанска и руско-кинеска нарко-банда

# Ухапшени дилери, заплијењена дрога

**РИМ, ПЕРМ** - Италијанска полиција ухапсила је јуче 52 особе широм земље и разбила мафијашку мрежу шверца кокаина, док је истовремено руска полиција разбила групу која је из Кине у Русију пребацивала синтетичке дроге и заплијенила 80 килограма дроге, пренијеле су агенције.

Италијански истражитељи су саопштили да су пронашли доказе о употреби поморских трговачких путева за шверц кокаина из Колумбије и Еквадора до лука Хамбург и Антверпен. Нарко-картел који стоји иза ове међународне нарко-операције сачињен је од миланских банди које припадају калабријском "синдикату Ндрагета који сарађује са члановима сицилијанске Коза нострe у Палерму и Цели", навела је истрага.

**СИНТЕТИЧКА** дрога пребацивана из Кине у Русију

- Картел са сједиштем у Милану бавио се шверцом кокаина за Белгију, Њемачку, Холандију, Аустрију и Италију - навела је полиција у саопштењу.

Федерална служба за контролу дроге (ФСКН) у граду Перму саопштила је да је банда кријумчара, међу њима два брата, руска држављанина и десетак кинеских курира откривена када је један од Руса покушао да пошаље пакете - по 500 грама синтетичке дроге у Новосибирск и Владивосток из поште у Перму. Полиција у Перму пронашла је скровиште са око 26 килограма различитих наркотика, укључујући амфетамине и синтетичке хемикалије JWH-018 и JWH-075.

- Супстанце су првобитно послате у Пекинг из Шангаја, гдје се налази подземна хемијска фабрика - саопштила је полиција, преноси РИА "Новости". У саопштењу се наводи да је становник Пекинга послао информацију о испоруци робе двојици својих сународника који живе у Москви.

- Они су на аеродрому Шереметјево у Москви примили између 35 и 60 килограма дроге - саопштила је полиција.

Дрога је била упакована у храну за животиње, а из Москве курири су је пребацивали у Перм.

Канадска полиција у акцији на територији цијеле државе

# Због дјечије порнографије ухапшена 21 особа

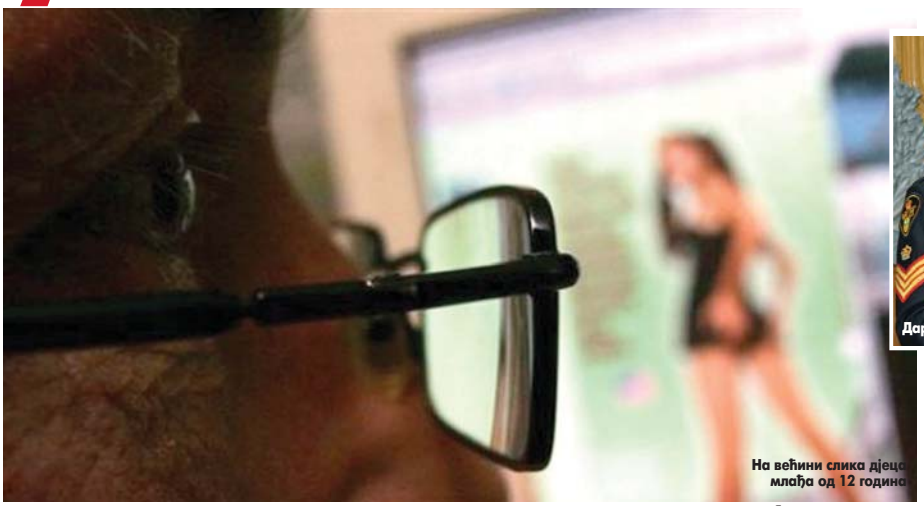

На већини слика дјеца млађа од 12 година

Дарен Паризијен

Пронађено на стотине хиљада порнографских фотографија на више од стотину компјутера и хиљаду дискова. Шеснаест ухапшених оптужени за различита кривична дјела, укључујући сексуални напад и снимање и дистрибуисање дјечије порнографије. Полиција најавила и подизање нових оптужница

**РЕЦИНА - У оквиру истраге о дјечијој порнографији на територији читаве Канаде јуче је ухапшена 21 особа, пронађено је на стотине хиљада порнографских фотографија на више од стотину компјутера и хиљаду дискова, јавиле су агенције.**

Канадска полиција је саопштила да је један 14-годишњи дјечак спасен послије вишегодишњег злостављања.

Званичници Канадске краљевске коњичке полиције су рекли да нису разбили мрежу дјечије порнографије, већ да се ради о појединачним случајевима, јавља Би-Би-Си (BBC).

**ТРАГОВИ** ће помоћи у проналаску нових жртава

Шеснаест ухапшених оптужени су за различита кривична дјела, укључујући сексуални напад и снимање и дистрибуисање дјечије порнографије. Полиција је најавила и подизање нових оптужница. Краљевска коњичка полиција и шест полицијских јединица широм Канаде од јуна су идентификовали осумњичене који су посједовали и дистрибуисали слике злостављања дјеце путем мрежа директне размјене података без пролажења кроз централизовани сервер.

Инспектор Дарен Паризијен, који је руководио операцијом, рекао је новинарима да су на већини слика дјеца млађа од 12 година, укључујући сасвим малу дјецу и бебе.

- Ми покушавамо да идентификујемо и пронађемо свако дијете које се појављује на свакој слици и видеу - изјавио је он.

Додао је да, по свему судећи, већина слика су из Канаде.

- Већина слика које смо видјели снимљена је у нашој земљи. Велики дио материјала сексуалног злостављања дјеце се производи кроз виктимизације дјеце овдје у Канади и сигурно у Сјеверној Америци - казао је Паризијен.

Он је рекао да су полицајци распоређени у мјеста гдје је трговано порнографским материјалима.

Паризијен тврди да свака слика или видео има трагове, као што су одјећа, локацију или језик којим говори дијете и да ти трагови могу да помогну властима да пронађу другу дјецу.

- Очигледно је да је обављен велики задатак, јер су стотине хиљада слика одузете само у овом једном од четири мјесеца, колико ће трајати пројекат. Ми покушавамо да идентификујемо и пронађемо свако дијете у свакој слици и видеу, а вјерујемо да је на хиљаде дјеце у то укључено у сваком кутку свијета - рекао је Паризијен.

## СПАСЕН ДЈЕЧАК

Спасеног 14-годишњег дјечака из Саскатуна пет година је злостављао пријатељ једног члана породице. Све је почело да се дешава када је дјечак имао осам или девет година, па до јуна ове године, када је полиција открила случај.

Човјек, који не може бити именован да штити идентитет дјечака, већ је признао кривицу и осуђен је на 30 мјесеци затвора.

"Анонимуси" дошли до човјека који је малтретирао малољетницу у Канади

# Откривен педофил који је Аманду натјерао на самоубиство

**ВАНКУВЕР** - Хакерска група "Анонимус" тврди да је открила ко је мушкарац који је наговорио малољетницу Аманду Тод да му пошаље слике голих груди, послије чега је неколико година уцјењивао и малтретирао, те је дјевојка на крају починила самоубиство.

Аманда Тод, 15-годишња Канађанка, која је извршила самоубиство јер је више година малтретирао непознати мушкарац, и даље је једна од главних тема у тој земљи. Потресни видео који је поставила на "Јутјуб" свега неколико седмица прије трагичног чина и даље кружи интернетом.

Међутим, сада "Анонимуси" тврде да су открили идентитет човјека који је годинама малтретирао Аманду. Тако се наводи да је ријеч о Кодију Максону (26) из Ванкувера. Истиче се да је управо он тај који је прво током видео-разговора наговорио малољетницу да се фотографише голих груди, а затим је уцјењивао истим фотографијама и претворио њен живот у пакао. У поруци упућеној телевизијској станици CTV, "Анонимуси" су поручили да у принципу избјегавају контакт с полицијом, али да су у овом случају одлучили да ставе своје знање и способности у сврху заштите дјеце.

**НАГОВОРИО** малољетницу да се фотографише голих груди

- То је врло тужна прича која нас све погађа - поручили су.

Мушкарцу којег су "Анонимуси" открили тренутно се суди за сексуалне прекршаје над малољетницима. За CTV испричао је да је упознао Аманду Тод путем интернета, али је одбацио све оптужбе да је на било који начин умијешан у њену смрт.

Аманда Тод

Инспектор Петер Тајсен у изјави је потврдио да свакодневно добија на хиљаде информација о могућим злостављачима те да их полиција све провјерава. Ипак, додао је да је увјерен да је порука "Анонимуса" обична "неутемељена оптужба" те да у њој нема нимало истине.

## Вијести

Аргентина

### Право гласа са 16 година

**БУЕНОС АЈРЕС** - Аргентински Сенат огромном већином усвојио је нацрт закона којим се старосна граница за гласање спушта са 18 на 16 година, а власти тврде да ће се измјенама у изборном законодавству још више ојачати демократија у земљи, јавиле су јуче агенције. Нацрт су подржала 52 сенатора и очекује се да ће сљедећег мјесеца, пошто буде усвојен и у Доњем дому парламента, постати важећи закон. Предсједник Кристина Фернандес подржала је спуштање старосне границе за гласање како би што већи број младих могао да ужива у бирачком праву.

Перу

### У одрону 11 погинулих

**ЛИМА** - Најмање 11 особа је погинуло, међу којима петоро дјеце, када се покренуо одрон због обилних падавина и затрпао мало село у планинској области Перуа на сјеверу земље, саопштили су званичници. Одрон је у сриједу у зору затрпао 24 куће у селу у сјеверној области Сан Мартин, изјавио је локални званичник Роналд Гарсија. Према наводима званичника Института цивилне одбране Перуа, спасилачке екипе су извукле тијела 11 особа, а још десет се воде као нестале. Гарсија је навео да је могуће да су неки људи побјегли у брда да би се спасли. Он је додао да је у селу живјело више од 80 породица.

САД

### Планирао убиство амбасадора

**ЊУЈОРК** - Иранац Мансор Арбабсијар, који има и држављанство САД, признао је јуче да је припремао убиство амбасадора Саудијске Арабије у Вашингтону и да је за то требало да плати 1,5 милиона долара, јавиле су агенције. Атентат на амбасадора планиран је прошле године, а Арбабсијар је то хтио да плати човјеку за кога је вјеровао да је мексички нарко-дилер. Арбабсијар (58) је јуче на изјашњавању на суђењу за завјеру и плаћање убиства пред судом на Менхетну, на више пута поновљено питање судије да ли је имао намјеру да убије амбасадора одговорио да јесте.

# Бањалука

## ВИЈЕСТИ ИЗ ПОРОДИЛИШТА

**9** дјевојчица **3** дјечака

## ГРАДСКИ ВОДИЧ

### Важни телефони

| | |
|---|---|
| Информације | 1185 |
| Хитна помоћ | 124, 230- 620 |
| Ватрогасци | 123 |
| ЦЈБ | 122, 337-100 |
| Тачно вријеме | 125 |
| Метеоролошка станица | 307-943 |
| S.O.S. телефон (Линија за помоћ жртвама насиља у породици) | 1264 |

### болнице

| | |
|---|---|
| Паприковац | 342-100 |
| Поликлиника | 247-333 |

### ординације

| | |
|---|---|
| Деамедик | 309-221 |
| Еуромедик | 463-025 |
| Интермедик | 216-661 |
| Јелена | 324-310 |
| Фирена | 437-222 |

### превоз

| | |
|---|---|
| Аутобуска станица | 315-355 |
| Жељезничка станица | 301-229 |
| Аеродром Бањалука | 535-210 |
| Билетарница (центар) | 315-867 |

### taxi

novi patrol taxi
најбољег града
1533
SVE JE NOVO OSIM CIJENA !
patrol.taxi@mail.com

### инспекција

| | |
|---|---|
| Санитарна | 244-475 |
| Тржишна | 244-479 |
| Инспекција рада | 244-479 |
| Просвјетна | 334-600 |
| Комунална | 306-464 |
| Републичка управа за инспекцијске послове | 334-627 |
| Републички девизни инспекторат | 300-434 |

### кварови

| | |
|---|---|
| Пријава кварова | 258-686 |
| Кварови на телефонима | 1275 |

### хотели

| | |
|---|---|
| "Босна" | 215-775 |
| "Палас" | 218-723 |
| "Идеја" | 217-444 |
| "Видовић" | 217-217; 245-800 |
| "Цезар" | 326-400 |
| "Гранд" | 380-105 |
| "Мериот" | 222-870; 217-801 |

Отворен први објекат "Мекдоналдса" у Републици Српској

# Стигао биг мек

ФОТО: Г. ШУРЛАН

Гужва на отварању

Од сада ћемо и ми, као и становници свих великих градова у Европи, имати задовољство да будемо услужени производима који представљају свјетски бренд, рекао Гаврановић

ПИШЕ: АНДРЕА СИМАНИЋ
andreas@glassrpske.com

**Први "Мекдоналдс" ресторан у граду на Врбасу, али и у Републици Српској, јуче је отворио врата за све посјетиоце који су нестрпљиво чекали да уживају у свјетски познатим производима.**

Пресијецањем црвене траке предсједник Скупштине града Слободан Гаврановић свечано је означио почетак рада ресторана у Господској улици и међу првима дегустирао чувени биг мек.

- То је тај препознатљиви укус. Годинама су нас пропитивали, поготово млађа популација, када ће Бањалука добити овакав ресторан и ево, коначно се то и десило. Од сада ћемо и ми, као и становници свих великих градова у Европи, имати задовољство да будемо услужени производима који представљају свјетски бренд - рекао је Гаврановић.

Он је истакао да је отварање овог ресторана значајно за нашу локалну заједницу и због тога што је запослено 80 младих људи.

- У овај објекат уложен је велики новац, а послове су радиле домаће грађевинске фирме, што је такође од велике користи. Бањалука расте и развија се, па се надамо да ће бити још оваквих ресторана, на другим локацијама, гдје се може прићи и возилима - додао је Гаврановић.

Директор компаније "Dreamfoods" Бањалука, која је власник франшизе за "Мекдоналдс" у РС, Драгош Павићевић казао је да је ово први ресторан отворен изван Србије.

### РАДНО ВРИЈЕМЕ
од седам до 24 часа

- Изузетна нам је част што је то управо у највећем граду РС, у којој се већ осјећамо као домаћини. Посебно задовољство нам причињава гостопримство које су нам указали Бањалучани, а које је превазишло сва наша очекивања. Увјерени смо да ћемо нашим јеловником, амбијентом и услугом оправдати овакав дочек - рекао је Павићевић.

Додао је да ће врата ресторана за посјетиоце бити отворена од седам до 24 часа радним данима, а недјељом од осам до поноћи.

Велики број Бањалучана стрпљиво је чекао испред ресторана да се врата отворе и да међу првима уживају у хамбургеру, чизбургеру, биг меку и другим посластицама.

- Сви смо жељно ово ишчекивали и заиста смо одушевљени и амбијентом и храном. Чак ми се више свиђа од оваквих ресторана у региону у којима сам била. Ни цијене нису превисоке. Посебно ми се свиђају колачи и кафа у "Мек кафеу" - рекла је Доротеа Ракановић.

И Данијел Марић каже да је једва чекао да се један овакав ресторан отвори у Бањалуци.

- Ово је велики плус за наш град који постаје метропола. Бићу један од сталних гостију сигурно, јер волим њихову храну, а лијепо је мјесто и за дружење. Мало је скупо, али свако квалитетно задовољство и кошта - рекао је Марић.

### ДИЈЕЛИЛИ ЛЕТКЕ

Група активиста обучена у костиме са имитацијом крвавих мрља, носећи тацне са "брзом храном", дијелили су испред ресторана пролазницима летке на којима пише "Зашто је Мекдоналдс толико лош? Чињенице које Они не желе да знате!", на којима су истакнуте штетности оброка из овог ресторана и лош однос ове компаније према запосленима.

## РЕПЕРТОАР

**БИОСКОПИ МУЛТИПЛЕКС "ПАЛАС"**

УСТАНИЧКА УЛИЦА
Жанр: трилер
Улоге: Гордан Кичић, Раде Шербеџија, Јелена Ђокић
Термини: 16.30, 18.30, 20, 22.15

ПАРАНОРМАН 3D
Жанр: анимирани
Улоге: Коди Смит Мекфи, Кејси Афлек
Термини: 16, 18, суботом и недјељом у 12, 14

АЛЕКС КРОС
Жанр: трилер
Улоге: Тајлер Пери, Метхев Фокс
Термини: 16.45, 20.30, 22.30

ВЈЕНЧАЊЕ ЗА ПАМЋЕЊЕ
Жанр: комедија
Улоге: Луси Панч, Мирјам Марголис, Роберт Веб
Термини: 16.15, 22

ДИВЉАЦИ
Жанр: трилер
Улоге: Бенисио дел Торо, Салма Хајек, Дејмиан Бихир
Термини: 18.45, 21.15

ХОТЕЛ ТРАНСИЛВАНИЈА
Жанр: комедија, анимирани
Улоге: Адам Сендлер, Енди Семберг
Термини: 18.15 суботом и недјељом у 12.15, 14.15

ИСТАНБУЛ
Жанр: трилер, акција, драма
Улоге: Лијам Нисон, Меги Грејс
Термини: 20.15

ПРИЧА О САЊАРУ
Жанр: анимирани, авантура
Улоге: Роби Дајмонд, Дебра Репаши
Термини: суботом и недјељом у 11.30, 13.15

МОРСКА АВАНТУРА 3D (синхронизовано)
Жанр: анимирани, авантура
Улоге: Љубомир Керкеш, Жељко Вукмирица, Перо Јуричић
Термини: суботом и недјељом у 12.30, 14.30

**НАРОДНО ПОЗОРИШТЕ РС**
"Кривица" Сцена Петар Кочић, вечерас у 20.30
"Укрућена гороспад" Велика сцена, 20. октобра у 20 часова

**МУЗЕЈ РЕПУБЛИКЕ СРПСКЕ**
Стална изложбена поставка "Од праисторије до савременог доба"
Мултимедијална изложба "Јасеновац"
Изложба "Конзерваторски досије"
Изложба "Рибе, водоземци и гмизавци наших крајева"

**МУЗЕЈ САВРЕМЕНЕ УМЈЕТНОСТИ**
Изложба "Шта се десило са збирком Драгиње и Воје Терзић"

**ГАЛЕРИЈА УДАС**
"Јесен графике 2012"

## Посластица за љубитеље француске кухиње

Француски културни центар сутра од 17 до 19 часова у својим просторијама организује час француског кулинарства.

- Час ће држати кувар посластичар из Француске. Предвидјели смо припрему препознатљиве француске посластице, а убудуће планирамо да предложимо и слана јела. Час ће бити држан на француском језику и сви учесници имаће прилику да активно учествују у спремању јела и дегустацији. Број мјеста је ограничен на десет, а сви заинтересовани могу да се пријаве до данас на број телефона 051/219-238 - саопштено је из Француског културног центра.

А. П.

ФОТО: Г. ШУРЛАН

## Срушен нелегално надограђени дио објекта у Борику

# Инспектори пресудили бесправној градњи

Жалба инвеститора да се одгоди извршење рушења није уважена, јер за то нису постојали услови. Одбијена су и два захтјева којима је тражено да се легализују радови, каже Петраш

ПИШЕ: АЛЕКСАНДАР ПОПОВИЋ
aleksandarp@glassrpske.com

**Одјељење за инспекцијске послове Административне службе града наложило је јуче рушење нелегално надограђеног стамбено-пословног објекта на локацији између Булевара Живојина Мишића и улице Петра Бојовића, а који је у власништву Шехиме Агановић.**

- Урбанистичко-грађевински инспектор је током контроле 22. августа утврдио да син власнице земљишта Горан Видовић дограђује спорни објекат. Том приликом смо наредили инвеститору да прекине са радовима и загрне ископане темеље у року од десет дана - рекао је начелник Одјељења за инспекцијске послове у Административној служби града Новак Петраш.

Према његовим ријечима, Горан Видовић није поступио по налогу инспекције, због чега му је издат прекршајни налог.

- Он је даље наставио са радовима. Уложио је жалбу и приједлог да се одгоди извршење рјешења. Међутим, та жалба је одбијена, јер за то нису постојали услови. Одбијена су и два захтјева којима је тражено да се изврши легализација извођених радова - објаснио је Петраш.

Он је истакао да је регулационим планом на овој локацији планирана зелена површина и дјечије игралиште.

- Све законске процедуре су испоштоване и инвеститору смо доставили обавјештење да ћемо дограђени дио објекта рушити у четвртак, 18. октобра, и то о његовом трошку - додао је Петраш.

Горан Видовић истиче да је надоградњу почео прије ступања на снагу новог закона о легализацији објеката, када је и поднио захтјев за легализацију.

### ПЛАНИРАНА изградња игралишта

- Због тешке болести члана породице паузирали смо у изградњи. Када смо наставили, добили смо налог од инспекције да обуставимо радове. Жалили смо се и Републичкој грађевинској инспекцији и до данас то није ријешено. У понедјељак сам био у Министарству за просторно уређење, грађевинарство и екологију, гдје су ме обавијестили да су пронашли документ из градске управе, у којем се наводи да је власник објекта Шехима Агановић, а не Агановић како се презива моја мајка, на којој се води овај објекат - рекао је Видовић.

Он наводи да је постојећи објекат доградио са по три метра са једне и друге стране и да се сада простире на површини од осам пута 19 метара.

- Иако још није стигао одговор из Републичке инспекције да ли је моја жалба уважена или није, почело је рушење надограђеног дијела. Писао сам и градоначелнику да одгоди рушење док не дође одговор на жалбу, који је требало да стигне у року од осам дана од кад сам га послао, међутим, мој приједлог није уважен - рекао је Видовић.

### Неизбјежно рушење

- И у свим другим случајевима поступаћемо у складу са законом. Сви објекти саграђени без дозволе послије јула 2010. године и гдје постоји рјешење надлежног органа да се ту не може издати одобрење за грађење, биће срушени - рекао је Петраш.

## ГРАДСКЕ ВИЈЕСТИ

### Стипендија града за 477 одликаша

**Захваљујући успјеху у школи 477 средњошколаца остварило је право на стипендију** Административне службе града.

- Надлежна комисија извршила је бодовање ученичких захтјева по основу успјеха у школи, а у току је обрада захтјева за стипендије према социјалном статусу и стипендије за дефицитарна занимања, чији ће тачан број бити ускоро познат - рекли су у градској управи.

На конкурс за стипендирање из буџета града, који је трајао од 3. септембра до 3. октобра, пријавило се укупно 1.200 ученика, који су конкурисали за стипендије према социјалном статусу, за дефицитарна занимања и према успјеху у школи.

Н. Д.

### Градски мост потпуно затворен

Због грађевинских радова Градски мост ће од јутрос па до недјеље у 20 часова бити потпуно затворен за саобраћај.

- За вријеме обустављања саобраћаја биће преусмјерен јавни градски превоз и то на линијама број три Центар - Врбања, 3Б Центар - Дебељаци, девет Чесма - Десна Новоселија и десет Аутобуска станица - Обилићево. Поред тога, измијењене ће бити и трасе аутобуса на линији 17 Обилићево - Нова болница, 13П Обилићево - Петрићевац, линији 13 Лазарево - Обилићево и линији број 14 Старчевица - Центар - Старчевица - додаје се у саопштењу из службе града.

А. П.

### Средњошколци даровали крв

**Више од 80 ученика Грађевинске и Пољопривредне школе одазвало се јуче акцији добровољног давања крви** коју Градска организација Црвеног крста спроводи два пута годишње.

- Из Грађевинске школе одазвало се 50 ученика, а крв је дало њих 42, док су из Пољопривредне школе крв дала 22 ученика, а остали су враћени на здравственом прегледу. То су укупно 64 дозе крви - рекла је сарадник за здравствену дјелатност у Градској организацији Црвеног крста Ковиљка Влашки.

Ученик четвртог разреда Грађевинске школе Никола Томашевић каже да му је ово први пут да даје крв и да то планира да чини и у будућности.

Н. Д.

## ПАЖЊА

### Насеља и улице без струје

Због радова на електроенергетским објектима данас ће доћи до прекида у снабдијевању потрошача струјом у насељима Дебељаци, Чаврази, Шокчићи, Бијели поток и Понир од осам до 15 часова, Верићи и Вучковци од осам до 17, Савићи, Липовци, Барловци, Буковица и Јаблан од 11 до 15 часова. Без струје ће бити и улице Мајке Кнежопољке и Саве Ковачевића од 8.30 до 11 часова, те Др Јована Рашковића, Мајке Јевросиме, Максима Горког, Миланчића Миљевића, Петра Мећаве и Свете краљице Јелене од 11.30 до 13.30 часова, саопштено је из "Електрокрајине".

А. С.

## МАТИЧНИ УРЕД

### Рођени:

Лука Ловренчић, син Гордана и Биљане; Теодора Малинић, кћи Здравка и Сање; Андреј Миљевић, син Предрага и Данијеле; Сашка Ђукић, кћи Небојше и Милане; Милица Перић, кћи Жељка и Сњежане; Лука Вулин, син Синише и Љубице; Елена Малетић, кћи Миленка и Здравке; Јована Шајин, кћи Миљана и Милијане.

### Умрли:

Олга (Томо) Маринковић, рођена 1953. године.

# Култура

Читајте...

Ерих Фром
**УМЕЋЕ ЖИВЉЕЊА**

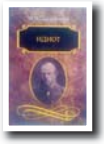

Ф.М. Достојевски
**ИДИОТ**

Одлазак творца "Гусјенице"

## Преминуо Кођи Вакаматсу

**ТОКИО - Јапански редитељ Кођи Вакаматсу преминуо је од последица саобраћајне несреће** коју је доживио овог мјесеца, јавио је Танјуг, преносе агенције.

Вакаматсуов најпознатији филм је "Гусјеница", прича о војнику из Другог свјетског рата који се враћа кући без руку и ногу, али са позамашним сексуалним апетитом. Шинобу Тераћима, која је глумила војникову супругу, добила је "Сребрног медвједа" за своју улогу на Филмском фестивалу у Берлину 2010. године.

Вакаматсу је често имао излете у порнографију, нарочито на почетку каријере, али је захваљујући таленту успио да та дјела претвори у критику друштва. Његов посљедњи филм о писцу Јукију Мишими приказан је ове године у Кану.

**Фестивал "Смедеревска песничка јесен"**

## "Златни кључ" уручен Љубомиру Симовићу

**СМЕДЕРЕВО -** Међународни фестивал поезије "Смедеревска песничка јесен" отворен је у сриједу увече програмом "Песничка баштина", у којем је стихове Стевана Раичковића говорио смедеревски глумац Миљан Губеринић, јавиле су агенције.

На отварању фестивала академику Љубомиру Симовићу уручено је највеће признање фестивала "Златни кључ града".

О поетици Љубомира Симовића и о књизи "Планета Дунав" говорио је књижевни критичар и теоретичар Богдан А. Поповић. Пјесник Љубомир Симовић је на крају тог дијела програма говорио пјесме по сопственом избору.

Награду "Златни кључ града" прије Симовића добили су српски пјесници Миодраг Павловић, Танасије Младеновић и Стеван Раичковић.

Загреб филм фестивал

## Добре реакције на "Клип" Маје Милош

**ЗАГРЕБ - Филм "Клип" Маје Милош приказан је у пуној дворани биоскопа "Европа",** у оквиру 10. Загреб филм фестивала, јавиле су агенције.

Због теме филма, који је означен као контроверзан, његов почетак био је заказан за касно увече, међутим, иако је завршен иза поноћи, велики дио публике остао је да разговара са режисерком, главном глумицом Исидором Симијоновић и директором фотографије Владимиром Симићем.

- Желела сам да направим јако локалан и јако аутентичан филм, који је с друге стране и врло универзалан, јер проблеми којима се "Клип" бави нису настали у Србији већ су распрострањени по свету - рекла је Маја Милош и додала да публика добро комуницира с филмом.

ФОТО: АГЕНЦИЈЕ

Писац и редитељ Душан Ковачевић о новој представи у Звездара театру

# "Боинг Боинг" повратак старом театру

Неминовно идемо према неком тржишту и самоубилачком путу и ко преживи причаће. Представа вреди онолико колико сама себе издржава, каже Ковачевић

**БЕОГРАД - Представа "Боинг Боинг" Звездара театра резултат је најновијих продукционих околности. Једна врста позоришта, она коју смо живели и коју смо радили кад смо почињали да се бавимо позориштем је нестала, као што је нестала једна врста привреде, размишљања, осећајности, рекао је писац и редитељ Душан Ковачевић, јавили су српски медији.**

Представа Звездара театра, хит "Боинг Боинг", резултат је најновијих продукционих околности - настала је уз подршку општине Сремски Карловци, а премијера је била заказана за синоћ.

Док на генералној проби одобрава још један хит, Душан Ковачевић као писац и редитељ, вјероватно у себи, покушава да помири суштину умјетности и захтјеве овог времена.

- Не кажем да је то добро, али неминовно идемо према неком тржишту и самоубилачком путу и ко преживи причаће. Представа вреди онолико колико сама себе издржава - каже драмски писац и директор Звездара театра Душан Ковачевић.

И поред тога што Звездара као веома популарно позориште издржава себе и поред четрдесетогодишњег списатељског искуства, постоји нешто што не може да измијени.

**ПОЗОРИШТЕ**
скупо за публику

Ковачевић каже да му је жао што публика, заправо људи који воле позориште, не могу да иду у позориште.

- Позориште је скупо, као што је све скупо за људе без пара. Скупо је и ако спустимо карту на 200 динара. И сваки дан је све скупље јер је наш живот јефтин - каже директор Звездара театра.

Он тврди да, као човјек који пише, води рачуна да не загорчава живот гледаоца.

- Тренутно не пишем ништа, размишљам о томе како живимо и слушам приче о томе где смо и шта смо и из те неке осећајности једног дана вероватно ће нешто настати - рекао је Ковачевић.

**ГЛУМАЧКА ЕКИПА**

Представу Марка Камелотија "Боинг Боинг" режира Предраг Стојменовић. Улоге у популарном француском водвиљу играју Вук Костић, Виктор Савић, Јелена Гавриловић, Нада Маџанковић, Борка Томовић, Марина Воденичар и Јелисавета Орашанин. Сценографију и костиме у духу времена - Париз 60-их година 20. вијека, креирали су Угљеша Врцељ и Ана Васиљевић.

Ријеч је о хит комедији по којој су снимљена чак четири филма.

Српска премијера чувене опере на 44. Бемусу

# Буран аплауз за "Свадбу"

**БЕОГРАД -** Српска премијера опере "Свадба" композиторке Ане Соколовић, за коју је ауторка која живи у Канади ове године добила признање "Национално благо Квебека", одржана је у сриједу увече у оквиру 44. Бемуса на сцени Атељеа 212, јавиле су агенције.

Призната и награђивана у Канади, Соколовићева је рекла да је ово прво извођење њене музике у Београду.

За оперу коју је посветила родитељима поводом њихове 50. годишњице брака, Соколовићева је написала либрето по српским народним пјесмама које се пјевају за дјевојачко вече.

- Извођење у Београду је без сценографије и костима, ово је а капела опера, без инструменталне пратње, има шест делова, српских песама које се певају на Балкану у свим крајевима и свим временима, од којих сам сачинила либрето - испричала је Ана Соколовић.

**ЛИБРЕТО**
написан по српским народним пјесмама

Динамичну оперу савременог језика, искричаву, раздрагану, али и пуну носталгије за земљом које се Ана Соколовић са чежњом сјећа из далеке Канаде, публика Бемуса је веома лијепо примила.

Бурним аплаузом наградила је ауторку и канадске умјетнице за изванредно понесено извођење. У публици су били и бројни српски композитори који су дошли да чују дјело колегинице која двије деценије живи и ствара у Канади.

## Холивудски костими на изложби у Лондону

ЛОНДОН - Више од стотину костима које су носили незаборавни филмски јунаци биће представљено на изложби која ће сутра бити отворена у "Алберт и Викторија" музеју у Лондону, јавиле су агенције.

Циљ изложбе је да се покаже процес настанка филмских костима и њихов значај у стварању вјеродостојних ликова. Публика ће на изложби моћи да види многе легендарне костиме: одијело, штап и шешир Чарлија Чаплина, малу црну хаљину коју је Холи Голајтли (Одри Хепберн) носила у филму "Доручак код Тифанија" и многе друге. Изложба ће бити отворена до 27. јануара 2013.

Милован Марчетић, добитник "Андрићеве награде", за "Глас Српске"

# По улагањима у културу Србија на зачељу свијета

Највећа пажња, када је у питању савремена српска књижевност, посвећује се, нажалост, тржишно исплативим књигама, а књижевно не увек вредним. Маркетиншке способности издавача и самих писаца постају све важније

РАЗГОВАРАЛА:
АЛЕКСАНДРА РАЈКОВИЋ
aleksandrar@glassrpske.com

"Андрићеву награду" чини посебном сам Андрић и његово дело. То је најзначајнија наша награда за причу или књигу прича. Овогодишња награда можда је посебна по томе што је, колико знам, први пут лауреат родом из Кочићевог и Ћопићевог краја. Волео бих да добитника из тог краја буде и убудуће.

Рекао је ово у интервјуу за "Глас Српске" књижевник Милован Марчетић, добитник "Андрићеве награде" за причу "Излазак".

**ГЛАС: У причи "Излазак" главни јунак је пацов библиотекар који живи у српској Скупштини. Да ли сте тиме жељели и да читаоце подсјетите на стару причу у којој су мишеви кренули за фрулом?**

**МАРЧЕТИЋ:** Та зграда је тек последњих неколико година српска Скупштина, а грађена је да буде и била је највећи део свога досадашњег века Скупштина Југославије, прво Краљевине Југославије па онда југословенске државе с њеним различитим називима, државним уређењима и величинама. То је била, и то је и данас, најпознатија зграда на овим просторима, један од симбола југословенства и Југославије. Када сам писао ту причу, нисам помишљао на поређење које помињете, али наравно, сваки читалац на такво поређење има право.

**ГЛАС: Сви јунаци приче исељавају се из зграде, која је по њиховом вјеровању уклета, само љубитељ књига међу њима одлучи да се врати. Посвећујемо ли довољно пажње савременој српској књижевности и њеним писцима?**

**МАРЧЕТИЋ:** Прича о уклетости те зграде долази од људи, а главни јунак приче и његови сродници у ту уклетост вјерују. Тарабићи су заиста прорекли да ће када зграда буде завршена бити убијен владар земље којој је та зграда Скупштина. Када је приведена крају владар је заиста убијен - извршен је атентат на краља Александра у Марсељу. И сам краљ је знао за поменуто пророчанство и постоје тврдње да је завршетак зграде и због тога одгађан. Главни јунак и његова два пријатеља враћају се у Скупштину тек пошто су извршили мисију извођења свога племена из уклете зграде, а један од мотива њиховог повратка јесте навика живота међу људима и међу књигама. Није, дакле, у питању напуштање књижевности и писане речи. Мотиви и изласка и повратка у причи су другачији. Највећа пажња, када је у питању савремена српска књижевност, посвећује се, нажалост, тржишно исплативим књигама, а књижевно не увек вредним. Маркетиншке способности издавача и самих писаца постају све важније. По проценту улагања у културу Србија је међу последњим земљама у свету.

**СИМБОЛИЧАН**
наслов приче "Излазак"

**ГЛАС: Неки од актера Ваше награђене приче одлазе на Запад, гдје ће живјети боље него у земљи. Дотакли сте се проблема исељавања младих српских интелектуалаца. Колико је то изражено у Србији?**

**МАРЧЕТИЋ:** Појачано исељавање траје више од две деценије. Нови талас јавио се због неиспуњених очекивања после петооктобарских промена. Писци и уметници нису се, на срећу, у већем броју исељавали. Писци остају због везаности за језик. Мада само писање мало коме може да обезбеди егзистенцију.

**ГЛАС: Иако сте и раније добили значајна књижевна признања, шта за Вас "Андрићеву награду" чини посебном?**

**МАРЧЕТИЋ:** "Андрићеву награду" чини посебном сам Андрић и његово дело. То је најзначајнија наша награда за причу или књигу прича. Овогодишња награда можда је посебна по томе што је, колико знам, први пут лауреат родом из Кочићевог и Ћопићевог краја. Волео бих да добитника из тог краја буде и убудуће.

**ГЛАС: Да ли је наслов приче "Излазак" и симболичан и шта сте све њиме хтјели да обухватите?**

**МАРЧЕТИЋ:** Овај наслов свакако носи своју симболику, али није на аутору да говори шта је иза ње. То треба препустити читаоцима. Оно што је можда важно за ову причу јесте перспектива која је одабрана да се говори о одређеном периоду историје једне државе и једне грађевине, а и о једном значајном датуму те историје - 5. октобру 2000. године. Да би се испричало оно што је испричано, та перспектива морала је да буде што непристраснија, ма колико истовремено била необична и неочекивана.

Милован Марчетић

### БИОГРАФИЈА

Милован Марчетић је рођен 1953. године у Приједору. Био је главни уредник у "Књижевној речи", главни уредник часописа "Реч и књижевност", оснивач и главни уредник "Београдског књижевног часописа". Студирао је Општу књижевност са теоријом књижевности на Филолошком факултету у Београду. Пише поезију и прозу. Предсједник је Управног одбора Српског књижевног друштва. Објавио је књиге - "Дан двадесет хиљада паса" (1982), "Начини ишчезавања" (1986), "Без имена, без лица" (1990), "Животи песника" (1996)... Добитник је награда "Петар Кочић", "Бранко Ћопић" и "Стеван Сремац". За поезију је добио "Горанову награду", као и награде "Милан Ракић", "Скендер Куленовић" и "Јефимијин вез".

## Вијести

Београд

### Књига Џоане Роулинг на сајму

**БЕОГРАД** - На штанду "Евро Бунтија" на београдском сајму књига наћи ће се тренутно највећи свјетски хит, роман за одрасле, Џоане Роулинг "Упражњено мјесто", потврдио је директор Новица Јевтић, јавио је Танјуг.

Најмлађе читаоце ће обрадовати вијест да ће за сајам бити готова прва књига из серијала Дизнијевих енциклопедија "Чудесни свет знања".

Хаг

### Преминула Силвија Кристел

**ХАГ** - Холандска глумица Силвија Кристел, секс симбол из 1970-их и 1980-их година и јунакиња филмског серијала "Емануела", умрла је од рака у ноћи између сриједе и четвртка, саопштио је њен агент.

Силвија Кристел стекла је свјетску славу послије првог филма из серијала "Емануела" Џаста Џекина, који је приказан у Француској 1974.

Нови Сад

### Поезија Слободана Тишме

**НОВИ САД** - Поезију Слободана Тишме у циклусу поетског театра извешће театар "Alice IN Wonderband" вечерас у 20 часова у Културном центру Нови Сад, јавили су из ове институције.

Слободан Тишма добитник је НИН-ове награде за роман "Бернардијева соба" за 2010. годину.

А. М.

Париз

### Продата Бетовенова партитура

**ПАРИЗ** - До сада необјављена Бетовенова партитура продата је за 252.750 евра на аукцији у Паризу у оквиру велике колекције коју је више од пола вијека прикупљао француски банкар Андре Мејер, јавиле су агенције.

Потписана партитура Арнолда Шенберга продата је за 240.750 евра, што је рекорд за аустријског композитора који је преминуо 1951. године.

Музеј Херцеговине у Требињу

## Отворена изложба о Густаву Климту

**ТРЕБИЊЕ** - "Густав Климт - Претеча модерне" назив је изложбе која је отворена у Музеју Херцеговине у Требињу.

Изложбу је отворила директор Музеја Херцеговине Весељка Салатић. Густав Климт је симбол модерне епохе, а посебан умјетнички траг оставио је у Бечу. Умјетност Густава Климта није била доступна свима. Наручиоци његових дјела били су углавном мушкарци који су припадали богатијим слојевима друштва.

Организатори изложбе су Амбасада Аустрије у Сарајеву и Музеј Херцеговине.

Р. Ми.

"Дани комедије" у Јагодини

## Селектор Југ Радивојевић

**ЈАГОДИНА** - Редитељ Југ Радивојевић изабран је за новог селектора јагодинског позоришног фестивала "Дани комедије", јавиле су агенције.

Предсједник Управног одбора фестивала Добрица Миличевић рекао је на конференцији за новинаре да ће Радивојевић бити селектор

сљедеће двије године, односно 42. и 43. фестивала.

- Наше искуство у сарадњи са Југом Радивојевићем је више него задовољавајуће, а о његовим уметничким квалитетима не морам ни да говорим јер је он један од најангажованијих редитеља у Србији - рекао је Миличевић.

Радивојевић је на овогодишњем 41. фестивалу био предсједник жирија.

# Млади су најбоља инвестиција

"Изостајање улагања у нашу омладину погрешна је економија. Инвестирање у младе људе исплатило би огромне дивиденде у бољој будућности за све", истакнуо је Бан Ки Мун у једном од својих говора.

Институт за развој младих КУЛТ ових дана борави у Бањој Луци заједно са 23 младих из свих крајева Босне и Херцеговине. Бања Лука ће им остати у сјећању између осталог, и по томе што су овдје кренули стопама изјаве Бан Ки Муна. Наиме, они присуствују обуци која ће побољшати рад локалних омладинских савјета, из којих млади лидери и лидерице долазе, а која се одржава у оквиру иницијативе за умрежавање омладинских организација, подржане од Европске уније.

Сва релевантна истраживања потврђују да се млади у БиХ суочавају са многим изазовима у различитим подручјима живота: троје од четворо младих у БиХ је незапослено, већина њих нису у браку, немају дјеце и нису ријешили стамбено питање. Често на своју будућност гледају с песимизмом, свој животни стандард у најбољем случају оцјењују "средњим", а тржиште рада захтијева вјештине које многи млади људи немају. Према глобалном извјештају о конкурентности Свјетског економског форума 2012-2013, БиХ је на 140 мјесту (од 144 земље) када је у питању одлив мозгова. У односу на 2010. годину, БиХ је до данас пала за 13 мјеста.

Институт за развој младих КУЛТ већ 11 година ради на побољшању положаја младих у Босни и Херцеговини и регији, те спада међу водеће организације у нашој земљи које се баве питањима младих.

Тајна успјеха лежи у сарадњи с властима и партнерству с другим организацијама и институцијама, за шта је било потребно доказати како компетентност у областима у којима дјелује тако и чињеницу да су рјешења која нуде конкретна и корисна, у интересу свих, а првенствено младих људи.

У Институту сматрају да имају велико искуство у законодавно-заговарачком процесу, да су директни актери доношења бројних стратешких и легислативних докумената, који су ступили на снагу или су у процесу усвајања: Закона о младима ФБиХ, Закона о младима у Брчко дистрикту БиХ, Закона о волонтирању ФБиХ, Закона о измјенама и допунама Закона о ревизији институција БиХ, критеријума за додјелу средстава пројектима за младе на локалном и ентитетском нивоу, бројних локалних стратегија према младима у оба бх. ентитета и др.

"Несебично помажемо младима, појединцима, удружењима, неформалним групама. Дакле, имамо свеобухватан приступ младима, од директног рада с њима па до заговарања за усвајања законских рјешења, све с циљем њиховог потпуног развоја у активне и корисне грађане и грађанке. Доприносимо стварању амбијента у којем ће држава бити наклоњена младима, а они јој на ту наклоњеност узвратити својим успјесима, од којих ће користи имати и појединац и друштво", поручују из Института за развој младих КУЛТ.

За оне који желе сазнати нешто више Институт предлаже да посјетите њихову страницу на интернету **www.mladi.org**.

**Фељтон**

**ЏИХАД "АЛ-КАИДЕ" У ЕВРОПИ**
*Авганистанско-босанска мрежа*

(5)

# Пригрлили пушке на Алаховом путу

ЕВАН КОЛМАН

Осама бин Ладен и његова кохорта нису мирно прихватили хапшење и федералну пресуду шеику Омару која је уследила. Пошто је слепи шеик Омар притворен у САД након бомбашког напада на светски трговински центар 1993. године... Убрзо након тога, у децембру 1994. године, једна група алжирских исламских милитаната је у Алжиру преузела контролу над авионом француске авио-компаније "Ер Франс" и запретила, додуше без успеха, да ће извршити самоубилачки напад на Ајфелову кулу на Божић. Након што су отели авион, отмичари су захтевали (у замену за путнике које су држали као таоце) "да се ослободе др Омар Абдел Рахман и (шеик) Салман ал Авдах". Слично томе, у септембру 2000, на мистериозни начин се појавио један нови видео-снимак о састанку у Авганистану између

## Милитантни прогнаници

Бин Ладена и других терористичких вођа. Бин Ладен се том приликом огласио обећавши да ће "свим силама настојати да ослободи нашег брата шеика Омар Абдел Рахмана и све друге затворенике у Америци, Египту и Ријаду". Састанку је присуствовао и син шеика Омара Асадулах, који је из све снаге аплаудирао Бин Ладеновим речима и подстицао муслимане да "крену напред и пролију крв".

Шеик Абу Талал ал Касими (познат и као Талат Фауд Касим), трећи човек из ове групе свештеника укључених у босански џихад, рођен је у Египту јуна 1957. године. Најпре је био представник организације Ал Џамат ал исламија на факултету електротехнике Универзитета Ал Минија у Египту, и коначно, у периоду између 1979. и 1981. био је постављен за свеопштег емира Ал Џамата на универзитету Ал Минија. Египатске власти су га неколико пута притварале како пре, тако и после атентата, на покојног председника Анвара Садата. Убрзо након тога, Ал Касими је искористио лажна документа и побегао из Египта придруживши се све већем броју милитантних муслиманских прогганика у Авганистану. Док је боравио у Авганистану "уговорио је састанак са џихадом на Алаховој стази и... пригрлио пушку".

...Када се авганистански грађански рат изродио у рискантну фракционашку борбу, Ал Касими је потражио политички азил у Данској, где је наставио да шири радикалну поруку као уредник страног дописништва Ал Мурабетона у Копенхагену. Један од остала четири уредника, а који је радио у Копенхагену био је и др Ајман ал Завахири, оснивач и други човек "Ал-Каиде". Ал Касими је био и близак пријатељ са емиром бошњачких муџахедина Анваром Шабаном и преузео је агресивну, посвећену и личну улогу у босанском џихаду.

Али, легална подршка арапским муџахединима у Босни дошла је и из других извора, а не само из Саудијске Арабије и Египта. Шеик Абдул Мацид аз Зиндани, дугогодишњи је идеолошки вођа Јеменске опозиционе партије Ал Ислах и прослављени командант ветеран арапских муџахедина.

**БИН ЛАДЕНОВЕ РИЈЕЧИ**
подстицале муслимане да "крену напријед и пролију крв"

Од 1984. године до краја декаде, Зиндани је довео између 5.000 и 7.000 Арапа, укључујући велики број Јеменаца, у кампове "Ал-Каиде" у Авганистану ради војне обуке и верског подучавања, а који су били под његовим личним вођством. Као саставни део арапско-авганистанског покрета након совјетско-авганистанског џихада, Зиндани је охрабривао избегле арапско-авганистанске ратнике да се реорганизују и наставе своју обуку у планинама, племенским регионима Јемена. Тамо је основао свој верски универзитет, ону исту институцију где је талибан Џон Вокер Линд студирао пре него што је отишао у Пакистан.

## Батаљон са Блиског истока

Према јорданској кривичној пријави, шеик Аз Зиндани је дао 100.000 долара Осами бин Ладену како би финансијски помогао радикалну исламистичку терористичку ћелију у Јордану која је извела неколико бомбашких напада 1994. године. На снимку на којем је приказана ватрена проповед након 11. септембра 2001. године Зиндани, између осталог, тврди да је председник Џорџ Буш у завери са Јеврејима уништио Светски трговински центар, а онда за то окривио муслимане. Уз Зинданово непрестано охрабривање, Јемен се претворио у главну прелиминарну тачку за окупљање будућих добровољаца за џихад у Босни.

Ево још једног примера: у року од три дана, од 31.8. до 2.9.1992. године, 250 будућих муџахединских бораца пријавило је свој долазак са Блиског истока у област Зенице. У разговору који смо имали у Лондону, Абу Хамза ал Масри, симпатизер "Ал-Каиде", покушао је да ми објасни ментални склоп добровољаца који су дошли у Босну на почетку рата: "Људи су посвећени вери... Одлазили су у Авганистан да би бранили своју браћу и сестре..."

Једноставно речено, авганистански рат је раних 1990-их од легендарне борбе муслиманских "хероја", који су се борили против "безбожних" неверника, прерастао у бескрајну параду себичних унутрашњих препирки које су прогресивно уништиле све што је преостало од авганистанског грађанског друштва.

С друге стране, у Босни, разлика између добра и зла била је јаснија за оне са необазриво идеалистичким погледом на политички ислам. Сукоб на Балкану је за екстремисте лако могао да се дефинише као апокалиптични, једнодимензионални верски сукоб између муслимана и немуслимана. То је заиста била једина врста окружења у коме је назадна фундаменталистичка идеологија попут "Ал-Каиде" имала могућност да просперира.

**(Наставиће се)**

У року од три дана, од 31. августа до 2. септембра 1992. године, 250 будућих муџахединских бораца пријавило је свој долазак са Блиског истока у област Зенице. Абу Хамза ал Масри, покушао је да објасни ментални склоп добровољаца који су дошли у Босну на почетку рата: "Људи су посвећени вјери..."

Ал Касими је био и близак пријатељ са емиром бошњачких муџахедина Анваром Шабаном и преузео је агресивну улогу у босанском џихаду. Подршка муџахединима у БиХ дошла је и из других извора, а не само из Саудијске Арабије и Египта

**Наоружавање**

Аналитичар тероризма Еван Колман послужио се извјештајима обавјештајних служби, тајним снимцима "Ал-Каиде" и документацијом да би склопио причу о настанку "Ал-Каиде" у Авганистану 1980-их и 1990-их година 20. вијека. Подаци су помогли и да опише учешће муџахедина у рату у БиХ 1990-их. Занимљиво је поглавље и о хуманитарним организацијама из Саудијске Арабије путем којих су наоружавани муслимани.

# Догодило се на данашњи дан

19. октобар 1745. године

## Умро Џонатан Свифт

1745 - Умро је енглески писац ирског поријекла Џонатан Свифт, један од најоштроумнијих критичара људских нарави и порока. То је посебно изражено у његовом главном дјелу "Гуливерова путовања", у којем је, у измишљеном свијету Лилипутанаца, дивова и смијешних научника, приказао друштвене прилике Енглеске. Имао је тегобан лични живот који је за посљедицу имао горчину, песимизам и презир према свијету који га је окруживао.
Остала дјела: политички списи "Сукнарева писма", сатире "Битка књига", "Прича о бурету".

19. октобар 1812. године

## Наполеон се повлачи из Русије

1812 - Француски цар Наполеон I морао је да нареди напуштање Москве и почне повлачење из Русије. Неуспјела инвазија на Русију и пораз у судару с руском војском под командом фелдмаршала Михаила Кутузова означили су почетак краја Наполеонове империје.
У поход на Русију Наполеон је кренуо са око 600.000 војника из готово свих европских нација, а тамо је тако страховито поражен да се из Русије вратило свега неколико десетина хиљада војника. Русија се одбранила својим најјачим оружјем - јаком зимом!

19. октобар 1918. године

## Уједињење Јужних Словена

1918 - У Загребу је Народно вијеће Срба, Хрвата и Словенаца донијело Декларацију о уједињењу свих Јужних Словена у једну државу.
Неколико дана потом делегација Вијећа је у Београду дала изјаву о уједињењу преосталог јужнословенског етничког простора бивше Аустроугарске у јединствену државу са Србијом и Црном Гором, а регент Александар Карађорђевић је 1. децембра 1918. прогласио Краљевину Срба, Хрвата и Словенаца - првобитно име било је - Краљевство Срба, Хрвата и Словенаца, а послије тога СФРЈ.

# Разбибрига

Шетали Мујо, Италијан и Американац пустињом. И наједном виде језерце, а у њему златна рибица. Узму златну рибицу и каже им рибица:
- Вратите ме назад у језеро и испунићу вам сваком по једну жељу.
И врате је они у језеро и каже Американац своју прву жељу:
- Ја бих кући.
И врати се кући. Зажели Италијан своју жељу:
- И ја бих кући.
И врати се кући. И ред на Мују да каже своју жељу:
- А мени је досадно...иђе ти мени врати ону двојицу.

## Од трача до истине

### Милинкова мама против Ане Николић

Јавност је недавно сазнала да Ана Николић послије вјереника Драгана Томовића више није у вези са српским тајкуном Славеном Кантаром, већ са неколико година млађим Милинком Филиповићем.
Како пишу српски медији, Милинко је власник два стриптиз бара у српској престоници, једног у Земуну, другог у Балканској улици. Према ријечима извора блиског изабранику Николићеве, његова мајка није најсрећнија избором свог сина.
- Микица је веома везан за мајку, он јој води све послове и кафићи су заправо њени, а не његови. Кад је чула да јој се син јединац забавља са Аном, одмах га је позвала и рекла му да се она с тим не слаже - каже извор близак Милинку.
Наводе да мајку посебно нервира то што Микица, од када је у вези са Аном, троши много више новца него што је то чинио раније.
- Можда је Ана помислила да Микица има превише новца, али се преварила. Хипотетички, он има пара, вози порше, међутим, мама брине о томе колико ће се трошити и на шта - нагласио је саговорник.

## Гласова кухиња

### Месни облачићи са рестованим кромпиром!

Овај лагани ручак је за шест особа. Сервирајте месне облачиће уз рестовани кромпир, декоришите црвеним парадајзом и першуном и послужите као главно јело уз сезонску салату или уз киселе паприке. Јело је захвално за све узрасте, а све оно што је потребно за припрему може се набавити у свако доба године.

АУТОР: БИТ

ГЛУМАЦ СА СЛИКЕ | ЈЕДАН КОНТИНЕНТ | СЛОВА ИЗА "М" И "Њ" | ИТАЛИЈАНСКИ ФУДБАЛЕР МАРКО | АТОМ | ГЛАСАЧ НА ИЗБОРИМА / СЛОВА СУСЈЕДНА СЛОВУ "С" | БОР / ЛИТАР / МИШЉЕЊЕ ДОКТОРА | ВРСТА ЗАЧИНСКЕ БИЉКЕ | ВРСТА ГЛОДАРА | СУДИОНИЦИ У ДОГАЂАЈУ | КАРАТ

ЕВРОПСКА ДРЖАВА | ВРСТА ЦВИЈЕТА / АЗОТ

МЈЕСТО У СРБИЈИ | МЈЕСТО У БИХ / ШВАЈЦАР: ТЕНИСЕР ВАВРИНКА | ПРИБОР ЗА РАД

"ЂОРЂЕ СТАНИЋ" | "ТАЊА САВИЋ" / ЛИТВАНИЈА | ТЕЛЕФОНСКИ ПОЗИВ / ИТАЛИЈА | УПИТНА РЈЕЧЦА / ЖЕНСКО ИМЕ

ВРСТА СПОРТИСТЕ (мн.) | ШПАНСКИ ПРИЈЕДЛОГ / ЕЛЕКТРОН

"НИКОЛА РОКВИЋ" | ЕГИПАТСКИ БОГ СУНЦА / НИКЛ | УЗВИК БОЛА | ЗИМБАБВЕ / РАСТАЈАЊЕ | ГЛУМИЦА ЧУКИЋ / КРВНА ЖИЛА (мн.)

ГРАД НА МАДАГАСКАРУ / ДРЖАВНА УНИФОРМИСАНА СЛУЖБА | "ИВАН ТОМИЋ"

ИЗГОВОР ГЛАСА "Н" / СУДИЈА (лат.)

ФОСФОР / "ДЕЈАН ИКАНОВИЋ" / БУГАРСКА | "ИГОР СТАРОВИЋ" / ФИЛМ ЏЕЈМС КАМЕРОНА | РИЈЕКА У БИХ / ОРЕГОН

ЉЕСТВЕ, МЕРДЕВИНЕ / СКРИВАТИ, ТАЈИТИ | СТАЈАЛИШТЕ ЗА АУТОБУС

ФАРБА / ЖЕНСКО ИМЕ | ПРВА СЛОВА / 7. И 12. СЛОВО | ПОНД / МЛАДО КОЗЕ

ОКРУГЛО СЛОВО | МУШКО ИМЕ / АРИЈЕЛ КРАЋЕ

МЈЕРА ЗА СНАГУ (мн.) / ГУСАРИ | АЗИЈСКА ДРЖАВА / 10. И 13. СЛОВО

БОЈА У КАРТАМА / КИСЕОНИК

ПРОТОН / ЈЕДАН ОД УЧИТЕЉА | Ф.К. ИЗ ФРАНЦУСКЕ

## Судоку

У празна поља распоредите бројеве од 1 до 9 али тако да у сваком реду и колони буду различити бројеви, а исто тако и унутар сваког квадрата 3x3.

Тежина: тешко

| | | | | | | | | |
|---|---|---|---|---|---|---|---|---|
| 9 | | | 7 | | | | 1 | |
| | | | | 8 | | | 7 | |
| | | 1 | | | | | | |
| | | | 9 | | | | 8 | |
| | 2 | | | 3 | | | 9 | |
| | 1 | | | | 2 | | | |
| | | | | | | 7 | | |
| | 9 | | | 1 | | | | |
| | 3 | | | | 8 | | | 9 |

Рјешење

| | | | | | | | | |
|---|---|---|---|---|---|---|---|---|
| 6 | 5 | 2 | 7 | 4 | 3 | 8 | 1 | 9 |
| 4 | 9 | 3 | 6 | 8 | 1 | 5 | 7 | 2 |
| 8 | 7 | 1 | 2 | 5 | 9 | 3 | 6 | 4 |
| 3 | 4 | 7 | 9 | 6 | 5 | 2 | 8 | 1 |
| 5 | 2 | 8 | 1 | 3 | 4 | 6 | 9 | 7 |
| 9 | 1 | 6 | 8 | 7 | 2 | 4 | 5 | 3 |
| 1 | 8 | 9 | 4 | 2 | 6 | 7 | 3 | 5 |
| 2 | 6 | 5 | 3 | 1 | 7 | 9 | 4 | 8 |
| 7 | 3 | 4 | 5 | 9 | 8 | 1 | 2 | 6 |

**РЈЕШЕЊЕ:** Б, Л, САН МАРИНО, МАК, РУМА, ТРАВНИК, ЉС, ТС, АЛО, ШТА, АТЛЕТИЧАРИ, ЕЛ, НР, РА, З, ВЕРА, ТАНАНАРИВО, НТ, ПОЛИЦИЈА, ЕН, ДИ, НС, САНА, БОЈА, ЛОТРЕ, РАВКА, АБ, Л, О, АРСЕНИЈЕ, ВАТИ, КАТАР, ПИРАТИ, КАРО, ТИРИЛО, РЕН,

Игра се Перица са школским другом, кад угледаше двоје тек вјенчаних како излазе из цркве.

- Види сад панике... – каже Перица, приђе младоженији и обрати му се:
- Здраво ТАТА!

Гледа Рус ТВ и на вијестима јављају да је у Сибиру - 55 степени.
- Е, баш да позовем брата, он тамо живи да провјерим да ли је то истина – каже он и окрене телефон. Здраво брате, реци ми молим те, колико је степени ту код вас?
- Чекај да погледам... око - 35, а што питаш?
- Ето, знао сам, на ТВ лажу, сад су рекли да је - 55!
- Ааа, па то можда напољу ...

## Састојци

500 гр мљевеног меса
4 јаја

1 главица црвеног лука

2 режња бијелог лука

1 чаша од 2 дл - јогурта
1 прашак за пециво
1/2 чаше брашна
вегета, со, бибер, мљевена црвена паприка
Рестовани кромпир:
1 кг кромпира
1 главица црвеног лука
мало сувог першуна
"вегета", со, бибер, мљевена црвена паприка
уље за пржење

## Припрема

1. Измијешајте мљевено месо, јаја, јогурт, ситно насјецкан црвени и бијели лук, брашно, прашак за пециво, па додајте "вегету", со, бибер и мљевену црвену паприку.

Смјесу фино сједините и оставите у фрижидер на пола сата.

2. У међувремену огулите кромпир, исиједите га на четвртине и ставите да се кува у сланој води.

3. Главицу црвеног лука исјецкајте на коцкице.

4. Извадите смјесу за облачиће из фрижидера.

5. Загријте уље у тави и кашиком лагано вадити смјесу и пржити на врелом уљу. Окрените и са друге стране да лијепо порумене.

6. Вадите на кухињски папир да се оциједи сувишна масноћа.

7. На масноћи у којој су се пржили облачићи, изданстајте исјецкани црвени лук. Кад постане стакласт, додајте "вегету", бибер, мљевену црвену паприку и мало сушеног першуна, па истресите скуван и оцијеђен кромпир. Све скупа измијешајте.

### ЦИЈЕНЕ у КМ

| | |
|---|---|
| мљевено месо | 5 |
| јаја | 1 |
| црвени лук | |
| бијели лук | |
| јогурт | 0,6 |
| прашак за пециво | 0,5 |
| "вегета", со, бибер, мљевена црвена паприка | 0,5 |
| 1 кг кромпира | 0,5 |

ЦИЈЕНА РУЧКА
8,1

## Кутак за родитеље

# Стидљивост нестаје у школи

Највећа грешка стидљивом дјетету говорити реченице као што су "престани да црвениш" или "опет се стидиш, престани да ме брукаш". То ће га само додатно постидјети, тврде психолози

Стидљивост је присутна код мноштва малишана, а психолози је објашњавају као комбинацију страха, повучености и привидне (не)заинтересованости за околину, а ова особина може да буде дио карактера, насљедни фактор, али и само пролазна фаза у одрастању.

Код сасвим мале дјеце, до три године, стидљивост се манифестује кроз одбијање комуникације са непознатим људима и дјецом, спуштањем погледа, понекад и сисањем прста. Истраживања показују да су прва дјеца углавном стидљивија од другорођене, јер су чешће у центру пажње, па када се нађу у групи вршњака постају збуњена, јер се сусрећу са другачијим правилима. Али, њима је потребно само вријеме да се навикну и савладају вјештину комуникације, па стидљивост спонтано нестаје.

**ПРЕОШТРА** ријеч погоршава осјећање стидљивог дјетета

Понекад је стидљивост у дјечијој природи и у том случају дијете не би требало форсирати него га умјерено подстицати на контакте и комуникацију са одраслима и дјецом. Стручњаци тврде да стидљивост углавном нестаје поласком у вртић или школу, међутим, догађа се да дјеца избјегавају вршњаке, не желе у парк или играоницу, имају нападе бијеса или плача кад су окружени људима и тада стидљивост треба схватити као проблем, јер пријети да наруши његов социјални и емотивни развој. Највећа грешка је, тврде психолози, стидљивом дјетету говорити реченице као што су "престани да црвениш" или "опет се стидиш, престани да ме брукаш". То ће га само додатно постидјети, а ако стално то понављате схватиће да је то његова карактерна црта коју не може да превазиђе. Свака преоштра ријеч погоршава осјећање стидљивог дјетета и утиче на његово самопоуздање, па избјегавајте критике, ругање, подругљиве или ироничне називе. Никада га не тјерајте да, на примјер, рецитује пред гостима нити да се експонира, јер ће тако само бити још повученије.

Стидљивост се најлакше превазилази свакодневним обавезама. Немојте све радити умјесто дјеце. Примјерено узрасту подстичите их да скупљају играчке, кажу "добар дан" комшијама, слажу своје ствари, сами поставе и расклоне сто послије јела... Подстичите дијете да се што више дружи с вршњацима, научите га да приђе групи дјеце у парку и пита може ли са њима да се игра.

# ХОРОСКОП

### Ован
(21.3 - 20.4)
Одједном постајете неуморни. Добијате снагу да се борите са изазовима о којима нисте могли ни да сањате.
Пошто сте концентрисани на оно што радите, немате времена да размишљате о поступцима, тако да критикујете и пецкате сараднике. Они су саставни дио тима, не заборавите!

### Вага
(23.9 - 22.10)
Пред вама је пуно пријатних и узбудљивих изненађења. Препустите се животним чарима и уживајте. Заслужили сте да и вама падне камен са срца.
Радост вам причињавају сви они које волите. Нисте ни знали колико их има. Данас ћете се у то увјерити. Добијате поклон од Лава, који је галантан.

### Бик
(21.4 - 20.5)
Потреба за љубављу, уживањима у лијепим стварима и идеалима тренутно је јака. Лав вам помаже да заједничким снагама постигнете што више.
Кад се удруже две "рогате животиње", може бити веома интересантно и узбудљиво.
Само не претјерујте, јер неко може да остане кратких рукава.

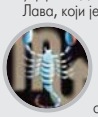

### Шкорпија
(23.10 - 22.11)
Промјенљиво расположење, несигурност, нервирање због сваке ситнице и мноштво других проблема - само су пролазног карактера.
Још ако вам неко стане на жуљ и оспори оно што сте урадили - тешко њему.
Памтићете дуго ударце са стране. Тешко заборављате увреде и праштате.

### Близанци
(21.5 - 20.6)
Питате се кад ће да вам падне камен са срца? Једва чекате да до тога дође. Пошто себи задајете велике захтјеве, можете проузроковати озбиљне посљедице које ће се прије свега одразити на ваше психичко здравље.
Могући су проблеми са ауторитетима. Будите скромнији и реалнији.

### Стријелац
(23.11 - 20.12)
Пошто можете да радите само ако ако вам нико не смета, одлучујете се за добровољну изолацију.
Самоћа вам прија и због гомиле других ствари. Уколико приуштите себи тај луксуз да нађете слободно вријеме за читање, биће сјајно. Дан је у знаку потраге за идентитетом и слободом кретања.

### Рак
(21.6 - 20.7)
Уколико је веза у којој сте у кризи, знајте да је љубомора главни кривац. Важно је да кривац нисте ви.
Морате преиспитати узроке посесивног става према вољеној особи и признати да је посриједи сопствена несигурност. Ракови се у вези по правилу осјећају инериорно.

### Јарац
(21.12 - 19.1)
Планетарни аспекти већ дуже вријеме утичу на позитиван развој догађаја. Са Стријелцима имате одличну сарадњу. Тренутно мало разговарате, али се добро разумијете. И вама је, као и њему, потребна самоћа.
Можете је остварити у дуету, а да и не осјетите његово присуство.

### Лав
(21.7 - 21.8)
Удружите се са Вагом или Биком ако желите да уживате у љубави и другим сферама живота. Биће пуно узбуђења. То је оно што вам је недостајало.
Пожељно је не претјеривати са храном, јер су већ почели проблеми с тим у вези. Али, ко данас има времена да се оптерећује бесмислицама.

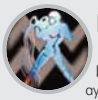

### Водолија
(20.1 - 18.2)
Имате проблема са ауторитетима и доминантним особама.
Пожељећете да се расправљате, не размишљајући о посљедицама.
Нервозу и незадовољство собом манифестујте на други начин.
Зато од шефа - што даље. Видјећете да ћете већ сутра другачије мислити.

### Дјевица
(22.8 - 22.9)
Свјесни сте тога да овако више не иде, па се полако припремате да нешто промијените. Све оно што вам смета и кочи вас у напредовању настојите да елиминишете.
Колико ћете у томе успјети - прилично је дискутабилно.
Важно је да сте донијели одлуку.

### Рибе
(19.2 - 20.3)
Иако многи послови помало касне, немојте се узрујавати. У фази сте реализације битних пројеката, па за депресију нема мјеста.
Само полако, биће све у најбољем реду. Период пред вама је више него повољан. Покушајте да из ситуације извучете максимум. Не дозволите да вас спута скромност.

**ЛУТРИЈА Републике Српске**

**КОНАЧНИ ИЗВЈЕШТАЈ о резултатима игре на срећу**
**ТВ БИНГО ONLINE,** коло **26** дана **12.10.2012**

| ТВ БИНГО | | БИНГО ЛОЗ |
|---|---|---|
| 7,262.00 | КОНАЧНА УПЛАТА (КМ): | 2,485.00 |
| 4,357.20 | ФОНД ДОБИТАКА (60% уплате): | 1,491.00 |

**ИЗВЈЕШТАЈ О БРОЈУ, ИЗНОСИМА И ФОНДОВИМА ДОБИТАКА**

| Врста добитка | Број добитака | ИЗНОСИ ДОБИТАКА (КМ) | Врста добитка | Број | ИЗНОСИ ДОБИТАКА (КМ) |
|---|---|---|---|---|---|
| БИНГО 37+ | 2 | 1,000.00 | Шестица | 0 | 0.00 |
| 10 ПОГОДАКА | 0 | 0.00 | Петица | 0 | 0.00 |
| 14 ПОГОДАКА | 29 | 14.18 | Четворка | 0 | 500.00 |
| 5 ПОГОДАКА | 361 | 3.42 | Тројка | 3 | 50.00 |
| ЗАМЈЕНА | 122 | 2.00 | Двојка | 25 | 5.00 |
| | | | Јединица | 227 | 2.00 |

*Пренесени фонд за доб. БИНГО у следеће коло:* 144,537.01

*Пренесени фонд за доб. "6" у следеће коло:* 139,744.72

Бројеви за наредно коло Точак среће

| | | | |
|---|---|---|---|
| Точак среће | 164106 | 09040 413 0011 | Пале |
| Точак среће | 162640 | 09019 413 0011 | Приједор |
| Точак среће | 160588 | 09029 411 0006 | Брчко |

Рок за исплату добитака за коло број **26** је *18.12.2012*

| 100,00 КМ | | 200,00 КМ | |
|---|---|---|---|
| Дарко Шкобић | Бања Лука | Видосава Јагодић | Бања Лука |
| Славојка Стијепановић | Добој | Борис Драгомировић | Лакташи |
| Дијана Јаћимовић | Бања Лука | Мевлида Футић | Градишка |
| Саво Шешлија | Билећа | | |
| Саша Срдановић | Пале | | |

| 500,00 КМ | |
|---|---|
| Мирјодраг Бошковић | Требиње |
| Зорица Чоловић | Требиње |

Трезорска комисија Л.Р.С.

Датум: 15.10.2012. године

Наградна игра "Пет вожњи сакупи и награду покупи"

## Извјештај о септембарском извлачењу добитника

Септембарско извлачење добитника обављено је 15.10.2012. године у просторијама Патрол таксија. Извлачење је обавила трочлана комисија у саставу:

1. Борис Томић
2. Данијел Ролих
3. Јелена Бојић

Комисија је констатовала да је пристигло укупно 260 картица, од чега ће бити извучено 10 добитника, а остале картице улазе у главно наградно извлачење које ће се обавити у јануару 2013. године.

**Списак добитника:**
**1. Гордана Толимир - поклон бон куће сатова и накита "Малбашић компани".**
**2. Анастасија Стојковић - поклон бон ресторана "Марко Поло"**
**3. Дуња Станишљевић - поклон бон парфимерије "Дидако"**
**4. Гордана Новаковић - поклон бон велнес центра "Фортуна"**
**5. Миленко Лакић - поклон бон Info-Coma**
**6. Биљана Василић - гратис вожње Патрол таксија**
**7. Наташа Лајшић - гратис вожње Патрол таксија**
**8. Слађана Маријановић - гратис вожње Патрол таксија**
**9. Дарија Ковачевић - гратис вожње Патрол таксија**
**10. Златко Милетић - гратис вожње Патрол таксија**

Честитамо срећним добитницима, а осталим учесницима желимо више среће у наредним извлачењима.

Награде ће бити достављене поштом на адресе назначене на купонима за наградну игру.

Ваш
Патрол такси

Продајем

ПОСЛОВНИ ПРОСТОР

75 м² у Бањалуци, Пословни центар Јеврејска.

ПОВОЉНО!

Телефон: 065/620-717.

marketing@glassrpske.com

oglasi@glassrpske.com

# Огласи

Огласе, рекламе и читуље можете предати дописништву ГЛАСА СРПСКЕ

Глас Српске
marketing@glassrpske.com
oglasi@glassrpske.com

## КУЋЕ
### ПРОДАЈА

Продајем кућу 9х10, новоградња, приземље пословни простор, спрат и поткровље станови, тел. 051/317-719.

Продајем у Бањалуци, на Старчевици, стару кућу са плацем од 857 м², тел. 065/698-012.

Продајем у Бањалуци, ул. Козарска, двије куће, са различитим квадратурама плаца, тел. 065/698-012.

Продајем стару кућу и 15 дунума земље у Сеферовцима код цркве, цијена 15.000 КМ, тел. 051/487-356.

Продајем кућу у Челинцу код Дома здравља и плац у Трну, тел. 065/322-144; 065/398-459; 051/436-593.

Продајем куће у Бањалуци, насеље Лазарево, 200.000 КМ, 230.000 КМ, 260.000 КМ, 810.000 КМ, тел. 065/549-687.

Продајем започету кућу у Кључу, папири уредни, тел. 064/449-9077.

Продајем у Дракулићу недовршену кућу са дунумом земље, цијена по договору, тел. 051/381-441.

Продајем двије тотално сниране куће, гаража, ограђено, са плацем од 3.500 м², близина петље, асфалт до куће, струја, вода, усељива, ул. Благоја Паровића, тел. 065/636-545.

Продајем кућу или мијењам за стан уз доплату, тел. 066/205-505; 051/216-155.

Продајем кућу, повољно, тел. 051/436-300; 066/391-747.

Продајем кућу на спрат са два стана по 80 м², са двориштем, гаражом, почетак улице Јовице Савиновића или мијењам за мањи стан уз договор, тел. 065/636-545;.

Продајем кућу са 1.000 м² земље, преко пута жутих зграда на Петрићевцу, папири уредни, тел. 065/363-103.

Продајем кућу с окућницом, 800 м² у Душанову код Нове Тополе, тел. 066/360-674; 065/585-908.

Продајем кућу спратницу са 500 м² земљишта, насеље Нови град у Суботици или мијењам за Бањалуку, тел. 065/763-941.

Продајем кућу у Бањалуци, ул. Паве Радана, цијена 310.000 евра, рег. планом предвиђена зграда, тел. 065/549-687.

Продајем усељиву недовршену кућу, новоградња, у Јаблану или мијењам за мањи стан уз договор, тел. 065/297-732.

Продајем кућу у Доњем Вакуфу, кућа, штала, 1.500 м² баште, поред ријеке, 22.000 евра, тел. 065/549-687.

Продајем новију кућу, 60 м², 1/1, одмах усељива, 1.300 м² земље, ограђено, са воћем, село Кришковци, цијена 10.000 КМ, тел. 065/008-451.

Продајем кућу у Гламочанима 3,5 дунума земље, код надвожњака крај "Робота", тел. 065/560-345.

Продајем кућу, 50 м² стамбеног простора, санирана, са двориштем 120 м², ул. Гаврила Принципа, тел. 065/636-545; 065/192-000.

Градишка, на аутобуској станици, продајем кућу и пословни простор (бивши "Болеро"), предвиђена зграда, плац 300 м², цијена 65.000 евра, тел. 065/935-191.

Продајем кућу у Санском Мосту, кућа + дворишни објекти, цијена 33.000 евра, насеље Здена, тел. 065/549-687.

Продајем или мијењам сеоско домаћинство у селу Бољанићи код Добоја за стан у Бањалуци, тел. 051/460-698.

Продајем усељиву приземну кућу, ул. Пионирска 33, може замјена за стан уз договор, тел. 065/972-569; 065/528-247.

Градишка - Драгељи, продајем имање са 11 дунума земље, струја, градска вода, асфалт, ријека, тел. 065/569-294.

Продајем хитно кућу на спрат са двориштем и пословним простором у Обилићеву, у ул. Браће Југовића, тел. 065/636-545.

Продајем усељиву кућу, дуплекс вел. 13х11м (П+1+1) са гарсоњером у поткровљу и локалом у приземљу, са централним гријањем, плац 500 м², Бањалука, ул. Јовице Савиновића 101, тел. 065/696-353.

Продајем кућу и земљиште, око 3.000 м², у Челинцу доњем, преко моста, хитно и повољно, тел. 065/636-545.

Продајем кућу, 130 м², у ул. Гаврила Принципа, са окућницом од 500 м², хитно, повољно, уз пут, код "Наприједовот" игралишта, тел. 065/636-545.

Продајем или мијењам кућу спратницу са свим пратећим објектима у Санском Мосту за стан у Бањалуци, тел. 065/915-746.

Продајем кућу на спрат са два пословна простора, гаражом и окућницом, 500 м², у Крфској улици, папири 1/1, одмах усељива, тел. 065/636-545.

Повољно продајем кућу, висока приземница 160 м², ул. Симе Шолаје 2 - Трн, тел. 051/586-287.

Продајем усељиву кућу в. п. код "Космоса", са гаражом, може замјена за стан уз договор, тел. 065/528-247; 051/454-066.

Продајем кућу на плацу од 640 м² преко пута болнице на Паприковцу, ул. Ј. Рашковића, тел. 065/421-795.

Продајем кућу у Бањалуци 90 м², приземница, 3,5 км од центра, плац 875 м², вода, канализација, телефон, власништво 1/1, усељива, цијена 100.000 евра, могућ договор, тел. 051/428-137; 429-200; 011/3324-777.

Продајем кућу на спрат са поткровљем и окућницом од око 900 м², ограђено, под воћем, властито гријање, преко пута "Гласа", Кочићев вијенац, тел. 065/636-545.

Продајем кућу на спрат са поткровљем, три трособна стана, са гаражом, окућницом од 330 м², властито централно гријање, код Завода дистрофичара, ул. Др Велимира Човића, папири 1/1, одмах усељива, тел. 065/636-545.

Продајем кућу у Љубији код Приједора са окућницом од 700 м², може замјена за стан у Бањалуци, тел. 066/450-874.

Продајем кућу на спрат са више већих помоћних објеката на десет дунума земље у комаду, у центру Поткозарја - Ивањска, асфалт, струја, вода, тел. 065/531-101.

Продајем кућу на спрат 180 м² у Бугојну, са 670 м² окућнице, ул. Армије БиХ, према фабрици "Славко Родић", хитно, тел. 065/636-545.

Продајем кућу у Лазареву, може замјена за стан, тел. 066/633-885.

Продајем повољно усељиву кућу са високим поткровљем на плацу 1.300 м² у Кочићеву, Градишка, ограђено, струја, вода и дворишна зграда са грађевинском дозволом, тел. 065/417-581.

Продајем кућу код Зеленог моста, Бањалука, са пословним простором и плац од 397 м², тел. 065/698-012.

Продајем спрат куће код "Гласа Српске", 60 м², цијена 60.000, тел. 065/652-344.

Старија кућа, 21 дунум обрадиве земље, три шуме, вода, струја, 1/1 општина Градишка, повољно, тел. 051/371-200.

Продајем новосаграђену кућу, 2008. година, 9х8 м, на површини од 1.300 м², први спрат завршен, поткровље није, Рамићи, папири 1/1, цијена 80.000 КМ, тел. 065/636-545.

Бањалука - Залужани, продајем кућу на спрат, тел. 065/569-294.

Продајем кућу на Лаушу са два стана у приземљу, 36 м², на спрату 54 м² и 750 м² земље, са пратећим објектима, 120.000 КМ, тел. 066/466-753.

Продајем кућу, 450 м², са два дунума земље на путу Слатина - Клашнице, може замјена за стан, тел. 066/668-612; 066/091-527.

Продајем усељиву приземну кућу на плацу од 500 м², ул. Пионирска, може замјена за стан, тел. 065/972-569.

Продајем кућу са окућницом у Гламочанима код школе, тел. 065/912-912.

Продајем кућу 190 м² у Лазареву, 187.000 КМ, тел. 065/652-344.

Продајем недовршену кућу у Драгочају, струја и вода разведена, величина плаца 1.000 м², тел. 065/213-691.

Александровац - Мрчевци, кућа П+1, 9,5х12 м и дворишни објекат 8х4,5 м, на плацу од 3.100 м², ограђено, 1/1, са документацијом, цијена 60.000 евра, тел. 065/935-191.

У Градишци продајем приземље куће 47 м², локал 46 м² подрум 66 м², дворište 270 м² са четири паркинг мјеста, све 1/1, цијена повољна, тел. 065/275-826.

Продајем кућу на Паприковцу 9х10 на плацу од 640 м², приземље, спрат, поткровље није израђено, има централно гријање, тел. 065/448-763.

Продајем кућу, Крајишких бригада 70, код "Нешковић" пумпе, транзит, тел. 066/531-869.

Продајем кућу у Кључу (пословни +гаража+стамбени простор) или мијењам за кућу или стан у Бањалуци, Приједору, М. Граду, Градишци, тел. 065/644-785.

Продајем куће у Бањалуци од 35.000 до 3.500.000 КМ, тел. 065/549-687.

Продајем кућу у Бањалуци, Петрићевац - Љевчанска, плац 750 м², цијена 275.000 КМ, тел. 065/549-687.

Продајем спрат куће код "Гласа Српске", 60 м², 60.000 КМ, папири уредни, тел. 065/906-228.

Бањалука - Јосиповићи, продајем кућу и 35 дунума земље, тел. 065/569-294.

Продајем веома повољно кућу на Побрђу, тел. 066/205-505; 051/216-155.

Продајем недовршену кућу П+1 и четири дунума земље, а може и мање код католичке цркве у Јаблану, тел. 065/575-903.

Продајем кућу у Прњавору, ул. Гаврила Принципа 26, П+П+С, централно, кабловска, интернет, тел. 051/663-439; 051/436-711; 065/751-072.

Продајем стару кућу са 1.300 м² земљишта у Кољанима, вода, струја, цијена 30.000 КМ, тел. 065/763-941.

Продајем кућу у Драгочају или мијењам за плац уз доплату, тел. 065/522-838.

Продајем стару кућу са 580 м² земљишта у насељу Петрићевац, почетак ул. Јовице Савиновића, тел. 065/763-941.

Продајем стару кућу са 17 дунума земље (пет шума, остало обрадиво) повољно, Чардачани, тел. 00381112150-443, 051-314-523.

Продајем кућу у Драгочају или мијењам за плац уз доплату, тел. 065/522-838.

Продајем кућу са окућницом плус шума у Шушњарима, Лакташи, тел. 0038134/312-026; 0038231/335-463.

Продајем кућу у Врбањи код жељезничке станице са 450 м² земљишта, цијена 110.000 КМ, тел. 065/763-941.

Продајем кућу у насељу Ада у Бањалуци, тел. 051/429-720.

Продајем повољно кућу и 12 дунума земље у Мишином Хану - Вуковићи 210, тел. 051/397-249; 051/466-170; 065/192-390.

На улазу у Гламоч, на путу Гламоч - Ливно - Сплит, на продају кућа са помоћним објектима на 900 м², може замјена за Нови Сад и околину, повољно, тел. 065/531-101.

Продајем кућу са земљиштем 370 м² Бањалука, Старчевица, ул. Српских устаника 68, тел. 065/514-279, 051/460-227.

Продајем кућу у Бањалуци, Центар 1, ул. Паве Радана 19, тел. 065/849-110.

Продајем кућу и 730 м² плаца, у ул. Милана Бранковића 49, преко пута Дома "Рада Врањешевић", Бањалука, тел. 051/217-771; 065/096-547.

Продајем повољно стару кућу код "Витаминке", на плацу 1.194 м² или мијењам за стан, тел. 065/633-568.

Продајем веома повољно кућу на спрат, близу центра, тел. 066/205-505; 051/216-155.

Продајем кућу у ул. Франа Супила, тел. 065/631-613.

Продајем имање, старија кућа и 16.000 м² земљишта, у Кољанима, у близини католичке цркве, цијена 50.000 евра, тел. 065/763-941.

Продајем или мијењам реновирану монт. кућу од 57 м² са гаражом у Лазареву за мањи стан, тел. 063/140-941.

Продајем кућу са три дунума земље и четири дунума шуме, тел. 066/416-816.

Продајем неколико кућа у Росуљама, тел. 066/633-885.

Продајем кућу на Лаушу или мијењам за стан уз доплату, тел. 065/984-166.

Повољно кућа вишеспратница и вишенамјенска на продају на јако повољној локацији у Лазареву, тел. 066/292-575.

Продајем спратницу од 200 м², 300 КМ/м² на шест дунума, Горње Мотике, Бањалука, тел. 065/725-630.

Бакинци, продајем кућу под кровом 10х9, П+1, на 3.650 м² земљишта, уз асфалт, два километра од петље Александровац, цијена фиксна 50.000 КМ, тел. 065/979-003.

Продајем кућу у Гламочанима и 40 дунума обрадиве земље, струја, вода, асфалт, улица Раде Јануша 60, тел. 051/585-613, 066/668-355.

Продајем мању кућу и десет дунума земље на магистралном путу Бањалука - Приједор, преко пута "Петог неплана" или мијењам за стан у Бањалуци, тел. 066/626-734.

Продајем кућу П+1 у Дервишима, Бањалука, 390 м² плаца, стара градишка цеста, тел. 065/698-012.

Продајем дунум земље са кућом на Петрићевцу, преко пута жутих зграда, папири уредни, тел. 065/363-103.

Продајем у Гламочанима кућу близу школе са дозволом или мијењам за стан, тел. 065/785-526.

Продајем кућу са станом на спрату од 100 м², пословним простором у приземљу, све 1/1, веома повољно, уредна дозвола, тел. 065/633-568.

Продајем повољно кућу, локал и двориштну, ул. Змај Огњеног Вука, Лазарево, тел. 065/591-823.

Продајем двије куће у Јакуповцима, Лакташи, са 1.800 м² земље, тел. 065/909-780.

Продајем кућу са два улаза у Босанској Крупи на лијевој обали Уне са окућницом 2.000 м², цијена по договору, хитно, тел. 065/330-300; 066/679-072.

Продајем кућу на лијепом мјесту у Карановцу или мијењам за мањи стан у Бањалуци, тел. 051/212-357.

Продајем приземницу на чијој је парцели предвиђена изградња стамбено-пословног објекта По+П+3, ул. Р. Шипке 10, тел. 051/307-514; 065/180-753.

Србац, продајем кућу 9,5х8 м, подрум, спрат, поткровље, 531 м² окућнице, тел. 280-037; 065/677-138.

Продајем двије старије куће на плацу од 1.100 м², недалеко од кружног тока, иза "Мај веја", повољно, тел. 065/685-800.

Продајем кућу на Црногорском приморју, Чањ, може замјена за стан у Бањалуци уз договор, тел. 065/528-247.

Продајем кућу у Палама 12х9, централно гријање, телефон, гаража, воћњак, помоћни објекти и 1.000 м² земљишта, тел. 057/224-695.

Кућа нископриземница са гаражом са каналом и дворишном, дунум земље, почетак Кољана, тел. 065/687-698.

Продајем кућу у центру П+1, 12 м² стамбено-пословни објекат, паркинг, 500.000 евра, тел. 065/538-573.

### ЗАМЈЕНА

Мијењам кућу у Санском Мосту (кућа+двор. објекти) насеље Здена, ул. Првомајска, за слично у Бањалуци - кућа, стан, барака, плац...., тел. 065/549-687.

Мијењам кућу у Доњем Вакуфу (кућа+штала+1.500 м² баште поред ријеке) за слично у Бањалуци, кућа, стан, барака, плац, тел. 065/549-687.

Мијењам усељиву кућу код "Космоса" за стан у Бањалуци уз договор, тел. 065/528-247.

Мијењам кућу у Слатини за стан у Бањалуци, тел. 066/943-110.

### ИЗДАВАЊЕ

Издајем повољно у близини "Обија" спрат куће са централним гријањем, тел. 387 66/807-068.

Издајем кућу у Гламочанима, одмах усељива, тел. 065/920-111.

Издајем стару ненамјештену кућу, 90 м², струја, вода, телефон, на великом плацу, тел. 065/650-503.

Издајем трособну кућу, тотално санирану и средену, хитно и на дужи период, код Зеленог моста у Бањалуци, тел. 065/636-545; 065/192-000.

Издајем спрат куће студенткињама, посебан улаз, централно гријање, ул. Стевана Булајића 116, Старчевица, тел. 066/433-216.

Издајем ненамјештену кућу у Трну, тел. 065/914-747.

Издајем дворишну кућу на Старчевици за два студента, цијена 200 КМ, тел. 065/828-437.

Издајем ненамјештен спрат куће, посебан улаз, тел. 065/975-624.

Издајем луксузно опремљену кућу код Ребровачке цркве, тел. 065/631-613.

Издајем дворишну кућу на Старчевици за три студента, цијена 300 КМ, тел. 065/828-437.

Издајем намјештену кућу од 150 м² за становање, за осам особа, 600 КМ са укљученим гријањем, улица Василија Острошког бр. 1, Лазарево, тел. 065/896-422.

Изнајмљујем спрат куће, 90 м², ненамјештен, ул. Милована Хрвићанина, цијена 250 КМ, могућност договора за дуже изнајмљивање, тел. 065/807-203.

## СТАНОВИ
### ПРОДАЈА

Продајем двособан стан у центру Бањалуке, прва зона, тел. 065/857-636.

Продајем једноипособан стан од 44 м² у подножју Старчевице, близу факултета. Безбједносна врата, клима, централно гријање, лифт, балкон. Цијена 90.000 КМ, тел. 065/779-685.

Продајем стан у насељу Сунце 67,4 м², високо приземље, у екстра стању, цијена 1.600 КМ/м², тел. 38765/930-931.

Продајем нов опремљен и усељив стан на атрактивној локацији, у близини државних факултета, 58 м², тел. 38765/098-160.

Продајем или мијењам два једнособна стана 40 м² у Будви за Бањалуку, тел. 387 65/400-458.

Продајем нов стан 34 м². Властито гријање на гас, санитарна вода на гас. Изолација десет центиметара, бамбусов паркет. Ул. Стојана Новаковића 12, тел. 38765/534-684.

Продајем трособан стан у Бањалуци, Обилићево, 74м², први спрат, у одличном стању., тел. 387 65/241-922.

Продајем стан код апотеке "1. мај", трособан 80 м² и 30 м² поткровља, четврти спрат стање одлично. Могућа замјена, тел. 387 65/598-800.

Продајем трособан стан у Бањалуци, Обилићево, 74 м², први спрат, у одличном стању, тел. 38765/241-922.

Продајем једнособан стан 30 м², четврти спрат, ул. Марка Краљевића, цијена 55.000 КМ, тел. 065/978-485.

Продајем или мијењам за два мања стана стан од 70 КМ у Борику, крај "Аквана", звати од 19 до 20 часова, тел. 051/255-401.

Продајем трособан стан 74 м² у Обилићеву, 1.750 КМ/м², тел. 065/485-178.

Продајем двоетажни трособан стан, 93 м², новоградња, цијена 115.000 КМ у насељу Ада, тел. 065/562-426.

Продајем једнособан и двособан стан, тел. 066/205-505; 051/216-155.

Продајем нове станове 90 м², 94 м², 95 м², "Тополино" зграде, цијена 2.100 КМ/м², тел. 065/549-687.

Продајем нове станове 39 м², 47 м² и 50 м² у насељу Дервиши, цијена 1.300 КМ/м², тел. 065/549-687.

Продајем стан 50 м² у Новој вароши, приземље, 90.000 КМ, тел. 065/485-178.

Продајем стан у изградњи код Економске школе, 96 м², четворособан, тел. 065/652-344.

Продајем стан, 37 м², у насељу Анте Јакића, први спрат, Бањалука, тел. 065/698-012.

Продајем стан у центру града, 95 м², први спрат, цијена 180.000 КМ, тел. 065/652-344.

Продајем стан у центру града, 90 м², трособан, новоградња, 2.250 КМ/м², тел. 065/652-344.

Продајем стан 101 м², шести спрат, двоетажни - Борик, цијена 200.000 КМ, може и замјена за два мања, тел. 065/549-687.

Продајем стан, 64 м², у Борику у "Титанику", хитно, тел. 065/636-545.

Продајем двособан комфоран стан, 61 м², други спрат, ул. Царице Милице, сниран, повољно, могућ договор, или мијењам за већи, тел. 065/636-545.

Продајем стан на Старчевици, 63 м², цијена 1.350 КМ/м², тел. 065/071-006.

Продајем екстра реновиран трособан стан, трећи спрат, Борик, Бањалука, цијена 131.000 КМ, тел. 065/901-781.

Продајем комфоран стан, 57 м², у Борику, ул. Живојина Мишића, усељив, има лифт, тел. 065/636-545.

Продајем двособан комфоран стан, 63 м², улица Косовке дјевојке, хитно, тел. 065/636-545.

Хитно продајем двособан стан 74 м², поткровље, ул. Илије Гарашанина, новоградња, 1.200 КМ/м², тел. 065/284-450.

Продајем стан 105 м², четврти спрат, сниран, у Борику - Пентагон, цијена 105.000 евра, тел. 065/549-687.

Продајем двособан стан у Борику, 57 м², трећи спрат, лифт, централно гријање, тел. 065/764-964.

Продајем стан изнад апотеке "1. мај", 61 м², двоипособан, 1.750 КМ/м², четврти спрат, тел. 065/485-178.

Продајем нов стан, 55 м², у Козарској улици, Кочићев вијенац, први спрат, тел. 065/685-800.

Продајем или мијењам стан 56 м² у Дервенти за Прњавор, тел. 065/661-897.

Продајем стан, 63 м², у улици Саве Љубоје, Старчевица, трећи спрат. Цијена повољна, тел. 065/685-800.

Продајем стан, 126 м², други спрат, ужи центар Бањалуке, улица Бранка Радичевића, тел. 065/529-471.

Продајем стан у Обилићеву, 74 м², цијена 1.750 КМ/м², трособан, први спрат, ул. Бановић Страхиње, тел. 065/652-344.

Продајем стан у Борику, Бањалука, 57 м², трећи спрат, код кампуса, тел. 065/698-012.

Продајем трособан стан 86,70 м², може замјена за мањи, Старчевица, тел. 051/437-043; 065/191-858.

Продајем стан у Бањалуци, 68 м², први спрат, почетак Борика, тел. 065/698-012.

Продајем четворособан стан 95 м² у Новој вароши, новоградња, 1.900 КМ/м², тел. 065/485-178.

Продајем нов стан 27 м², у Борику, код кампуса, четврти спрат, тел. 065/698-012.

Продајем двособан стан, 58 м², четврти спрат, у Обилићеву, ул. Крфска, тел. 065/763-941.

Продајем једнособан стан у Борику, 43 м², четврти спрат, чисти папири, 75.000 КМ, тел. 065/324-935.

Продајем трособан стан у центру града - поткровље, издајем пословни простор у центру града, три канцеларије + WC, звати од 12 до 15 часова, тел. 065/822-083.

Продајем нове станове у центру Бањалуке код Гимназије 50 м² - четврти спрат, 56 м² - трећи спрат, 70 м² - други спрат, цијена 2.300 КМ/м², тел. 065/549-687.

Продајем стан, 48 м², Обилићево, трећи спрат, ул. Цара Лазара, 80.000 КМ, фиксно, тел. 065/935-191.

Продајем стан 59 м² у Бањалуци, Старчевица, други спрат, тел. 065/698-012.

Продајем двособан стан 50 м², први спрат, Бањалука, Обилићево, тел. 666-271; 065/575-031.

Продајем једнособан стан 42 м² са намјештајем, подрумом и гаражом, Центар 2, цијена 85.000 КМ, тел. 065/514-873.

Продајем станове готове, новоградња од 65, 70, 75, 85, 90 и 110 м² у Козарској улици, цијена 1.750 КМ/м², тел. 065/562-426.

Издајем двособан стан, тел. 051/439-088.

Продајем стан у Новој вароши, 64 м², на другом спрату у изградњи, тел. 065/652-344.

Продајем стан, 54 м², пети спрат, Старчевица, тел. 065/698-012.

Продајем стан у Пентагону или мијењам за мањи уз доплату, цијена 1.800 КМ/м², тел. 065/485-178.

Продајем стан код "Меркатора" у Борику, 52,50 м² + подрум, укупно 117.000 КМ, тел. 065/652-344.

Продајем гарсоњере у изградњи од 29, 30 и 35 м² код "Интерекса", цијена 1.750 КМ/м², тел. 065/562-426.

Продајем стан у Борику, ул. Краљевићска, 87 м², реновиран, цијена по договору, тел. 065/485-178.

Продајем четворособан стан у Борику, други спрат, 109 м², цијена по договору, тел. 066/307-992.

Продајем стан 42 м², новоградња са комплет намјештајем код Пољопривредне школе, цијена 1.750 КМ/м², тел. 065/562-426.

Продајем стан код Гимназије, 74 м², трособан, други спрат, 1.750 КМ/м², тел. 065/485-178.

Продајем нове готове станове у Лазареву од 41, 42, 45, 48 и 52 м², цијена 1.700 КМ/м², тел. 065/562-426.

Продајем двособан стан 48 м², у изградњи код Ребровачке цркве, цијена 1.900 КМ, тел. 065/562-426.

Продајем двоипособан стан, 60 м² на Старчевици, реновиран, цијена 1.500 КМ, хитно, тел. 065/562-426.

Продајем у Борику стан, 78 м², трособан, шести спрат, цијена 1.500 КМ/м², ул Реље Крилатице, тел. 065/652-344.

Продајем стан, 70 м², блок 23, Нови Београд, звати послије 16 часова, тел. 065/561-195.

Продајем стан, 57 м², у центру, цијена 100.000 КМ, тел. 065/227-292.

Продајем једнособан стан, намјештен, 42 м², четврти спрат, лифт, новија градња, 3 км од центра ул. Књаза Милоша код АМС 75.000 КМ, тел. 066/691-052.

Издајем намјештен двособан стан трима студенткињама у згради, ул. Браће Југовића 70/1, тел. 065/072-778.

Продајем на Старчевици изузетан двоипособан стан, 70 м², први спрат, тел. 065/522-838.

Продајем двособан стан, новоградња, 61,61 м² на Старчевици, строго приземље, цијена 1.350 КМ/м², хитно, тел. 065/562-426.

Издајем стан на Старчевици 90 м², у ул. Милована Хрвићанина, тел. 065/382-775.

Продајем комфоран стан од 55 м², ул. Талијанског батаљона Матеоти, код школе "Јован Цвијић" у Бањалуци, 1/1, тел. 065/636-545.

Продајем стан од 48 м², новоградња код Ауто-мото друштва, трећи спрат, цијена 1.700 КМ/м², тел. 065/562-426.

Брачни пар пензионери старије болесне особе продају стан 39 м², новоградња, стан се продаје споразумно и повољно, тел. 065/937-860.

Продајем стан 63 м², ул. Романијска, тел. 065/406-555.

Продајем двособан стан у центру, 58 м², први спрат, подрум 12 м², а може и гаража, 16 м², Васе Пелагића 7, Бањалука, тел. 065/461-655.

Продајем трособан стан, 86 м², први спрат, у Обилићеву, ул. Марка Краљевића, цијена 1.500 КМ/м², тел. 065/763-941.

Продајем стан у центру Прњавора, 74 м², први спрат, тел. 065/603-637.

Продајем стан у Борику, 57 м², други спрат, 1.700 КМ/м², ул. Ж. Мишића, тел. 065/652-344.

Продајем стан у центру града, 89 м², в. п., погодан за пословни простор, тел. 065/652-344.

Продајем стан изнад апотеке "1. мај", 61 м², двоипособан, 1.750 КМ/м², тел. 065/652-344.

Продајем стан под Старчевицом, новоградња, 46 м², 1.850 КМ/м², усељиво, тел. 065/652-344.

Продајем стан код Гимназије, 74 м², 1.700 КМ/м², први спрат, трособан, тел. 065/652-344.

Бањалука, Анте Јакића, продајем стан, 57 м², први спрат, генерално реновиран, може замјена за стан од 40 до 45 м², тел. 065/569-294.

Продајем стан, 39 м², у Обилићеву, преко Врбаса, стамбена зграда, хитно и повољно, тел. 065/636-545.

Бањалука - Булевар цара Душана продајем двособан стан 48,70 м², тел. 065/569-294.

Продајем стан у Новој вароши, 50 м², цијена 92.000 КМ, приземље са стварима, тел. 065/652-344.

Бањалука, ул. Романијска, продајем трособан стан, 67 м², тел. 065/569-294.

Продајем станове под Старчевицом од 26 до 57 м², новоградња, цијена 1.850 КМ/м², тел. 065/652-344.

Продајем бараку, 51 м², у Лазареву 1 или мијењам за мањи стан, тел. 051/463-256; 065/382-221.

Продајем два усељива стана у центру града, 82 и 61 м², цијена по договору, папири уредни 1/1, тел. 065/986-453.

Продајем трособан стан, 73 м², у Росуљама, са гаражом и оставом, приземље, цијена 1.900 КМ/м², тел. 065/652-344.

Продајем стан изнад "Калвана", 46 м², четврти спрат усељиво до 30.11.2012. 2.200 КМ/м², новоградња, тел. 065/652-344.

Продајем стан, 39 м², у Борику, Бањалука, пети спрат, тел. 065/698-012.

Продајем стан 40 м², Лазарево, монтажна барака, генерално сређена, цијена 49.000 КМ, тел. 065/788-215.

Издајем гарсоњеру у Обилићеву ђацима или самцима, тел. 065/613-398.

Продајем стан у Сарајеву, строги центар 81м² + таван 22 м² +подрум 10м², тел. 033/215-138, 065/415-491.

Продајем стан у Обилићеву, 46 м², 75.000 КМ, први спрат, ул. Гаврила Принципа, тел. 065/652-344.

Продајем стан у Херцег Новом - Ђеновићи 50 м², 48.000 евра, поглед на море, тел. 00382677223-93.

Продајем једнособан стан, 47 м², у згради, ул. Ђуре Ђаковића, Бањалука, тел. 065/740-356.

Обилићево, стан 45 м², сутерен, комплетно је реновиран, има посебан вањски улаз - повољно, тел. 065/528-232.

Продајем нов стан, 66 м², на Старчевици, ул. Симе Миљуша, тел. 065/526-714.

Продајем двособан стан од 60 м² на Чаирама, ул. Радоја Домановића, цијена 1.400 КМ/м², тел. 065/763-941.

Продајем стан на Чаирама, 59 м², први спрат, сниран, тел. 066/633-885.

Продајем стан у центру Бањалуке, иза парка "Петар Кочић", 58 м², први спрат, тел. 066/633-885.

Продајем троипособан стан, 94 м², у центру, "Пентагон", први спрат, екстра сређен, тел. 065/763-941.

Продајем двособан стан, 59 м², други спрат, на Старчевици, ул. Ђеде Кецмановића, код "Огњишта", тел. 065/763-941.

Продајем стан на Старчевици, 75 м², први спрат, сниран, цијена повољна, тел. 066/633-885.

Продајем нов намјештен трособан стан 84 м² са гаражом улица Романијска Б.Л., тел. 065/900-144.

Продајем двособан стан, 57 м², трећи спрат, у Борику код супермаркета "Макси", цијена 1.700 КМ/м², тел. 065/763-941.

Продајем нов једнособан стан, ускоро усељив у насељу Нови Борик, код "Инцелоког" базена пов. 43,59 м², тел. 065/510-098.

Продајем стан у Градишци, 61 м², други спрат, цијена 65.000 КМ, може замјена за Бањалуку, тел. 065/465-009.

Продајем стан 50 м², подножје Старчевице, сутерен, повољно, тел. 065/698-012.

### КУПОВИНА

Купујем двособан стан у Бањалуци до 80.000 КМ, плаћам одмах, тел. 065/047-548.

Купујем једнособан и двособан стан, тел. 066/205-505; 051/216-155.

### ЗАМЈЕНА

Мијењам гарсоњеру у центру Бањалуке и викендицу у Слатини за стан у Београду, тел. 38765/404-140.

Стан у центру од 79 м² мијењам за мањи уз договор, тел. 051/463-419.

Мијењам откупљен стан у РХ за викендицу или слично, околина Бањалуке, тел. 063/028-406.

Двособан стан 54 м² у Бањалуци мијењам за стан у Бијељини, може и кућа, тел. 051/253-285.

Мијењам двособан стан, 1/1, у Бањалуци за Земун, Београд, тел. 00387/051-308-758.

Мијењам у Борику стан, 45 м², у в.п. за нову гарсоњеру, тел. 065/785-526.

Мијењам стан у поткровљу, новоградња, код Борчевог стадиона, 86 м², за два адекватна, звати од десет до 15 часова, тел. 051/301-765.

Мијењам нов двособан стан, 52 м², други спрат, за трособан и већи стан, тел. 066/913-106.

Мијењам трособан стан, 76 м², у Борику за мањи до 50 м² уз договор, тел. 065/768-751.

Мијењам једноипособан стан у Београду за одговарајући у Бањалуци, тел. 065/526-708.

Двособан стан, 54 м², у Бањалуци мијењам за мањи у Београду, стан има централно гријање, тел. 051/253-285.

Мијењам стан мањи у Младеновцу код Београда, новоградња, за одговарајући у Бањалуци, уз договор, тел. 00381654057183, 065/766-084.

Двособан стан у центру Приједора мијењам за једнособан стан или већу гарсоњеру у Бањалуци, тел. 066/450-874.

### ИЗДАВАЊЕ

Издајем стан, центар, према факултетима, за четири студенткиње, тел. 065/354-939; 065/639-405.

Издајем намјештен стан за три ученице или студенткиње у приватној кући у близини кампуса, посебан улаз, паркинг, централно гријање, 065/899-971.

Издајем, намјештен једнособан стан 30 м² у Росуљама, Вождовачка 43. Све информације на тел. 051/310-979.

Издајем трособан намјештен стан,

спрат куће централно гријање код "Млекаре" насеље Росуље контакт, тел. 387 65/306-147.

Издајем једнособан намјештен стан са централним гријањем на Паприковцу, тел. 387 66/363-471.

Издајем двоипособан, намјештен, климатизован стан у Росуљама, првене зграде, други спрат. Властито централно гријање на струју, 400 КМ, тел. 38765/669-740.

Издајем два једнособна стана, М. Кнежине бр. 7, Петрићевац, тел. 051/354-274.

Издајем гарсоњеру, 35 $m^2$, намјештена, Душка Кошчице 22, Бањалука, тел. 065/526-532.

Издајем једнособан стан, посебан улаз, ул. Раде Марјанца 11, Бањалука, тел. 051/218-175.

Издајем једнособан намјештен стан, са паркингом, посебан улаз, ул. Марка Миљанова 1, Лазарево, огранак ул. И. Г. Ковачића, тел. 065/096-490.

Издајем гарсоњеру на Побрђу, намјештена, посебан улаз, кабловска, интернет, централно гријање, 250 КМ, у цијену урачунате режије, тел. 065/415-835.

Издајем двособан намјештен стан под Старчевицом код Самачког хотела, тел. 051/464-842;063/026-213.

Издајем једнособан стан, цијена 150 КМ, тел. 065/189-137.

Издајем двособан стан са гријањем, приземље куће, Илије Гарашанина 62, тел. 065/518-881.

Издајем полунамјештен једнособан стан у приватној кући, посебан улаз, тел. 066/936-032.

Издајем ђацима или студентима дворишну зграду, тел. 051/465-131; 066/278-025.

Издајем стан за двије студенткиње, намјештен, близу кампуса, цијена 350 КМ, тел. 065/487-485.

Издајем стан у улици Милована Хрвећанина, тел. 065/382-775.

Издајем двособан комфоран, новонамјештен стан, ул. Живојина Мишића, тел. 065/510-252.

Издајем двособан намјештен стан, посебан улаз, паркинг, цијена по договору, тел. 065/651-253.

Издајем стан, 58 $m^2$, други спрат, Бањалука, Церска, 450 КМ/мј.+ режије, намјештен, тел. 065/549-687.

Издајем намјештен двособан стан (спрат куће) почетак Лауша, повољно, тел. 065/778-087.

Изнајмљујем двособан стан, Куљани, тел. 065/249-183.

Издајем двособан стан, намјештен, у Новој вароши, трећи спрат, повољно, 400 КМ+режије, тел. 065/237-113.

Издајем намјештену гарсоњеру у центру Новог Сада, тел. 065/715-169.

Издајем намјештену гарсоњеру, дворишни објекат, 23 $m^2$, близу Економске школе, гријање на струју, тел. 065/754-152.

Ако желите бити сами издаје се мањи стан са терасом, новим купатилом, са великом баштом, Петрићевац, тел. 051/355-478.

Издајем намјештен стан у приватној кући код "Космоса", тел. 065/528-247.

Издајем нов намјештен трособан стан, централно гријање, кабловска, интернет, за три студента, цијена повољна, тел. 051/301-109; 065/415-825.

Издајем једнособан намјештен стан са централним гријањем, у Косовској улици бр. 21 Д, 250 КМ, тел. 051/281-632.

Издајем, празан двособан стан на дужи период, други спрат, у улици Раде Врањешевић 16, тел. 051/438-673; 065/213-780.

Издајем де лукс намјештен трособан стан у строгом центру Бањалуке, 95 $m^2$, два купатила, за пословне људе, тел. 065/650-503.

Издајем стан у ул. Ђуре Јакшића 6 иза МУП-а, тел. 065/526-703.

Издајем намјештен двособан стан брачном пару, цијена по договору, тел. 051/460-698.

Издајем двособан намјештен стан са ТВ-ом, веш-машином и фрижидером за три дјевојке које студирају прву или другу годину, ул. Раде Врањешевић 167, Борик, Бањалука, тел. 051/254-414.

Издајем двособан намјештен стан, централно гријање, предност млади брачни пар, студенти - ђаци, тел. 051/318-301; 065/490-371.

Издајем већу намјештену гарсоњеру, посебан улаз, ул. Степе Степановића, насеље Ада, код "Инцела", тел. 051/429-582; 065/368-341.

Издајем двособан стан ненамјештен код ОШ "Бранко Радичевић", ул. Степе Степановића, тел. 065/489-288.

Издајем једнособан стан близу "Чајавеца" двјема студенткињама или радницама, посебан улаз, централно гријање, тел. 051/303-852; 065/057-660.

Издајем студентима стан 70 $m^2$, други спрат, факултет у близини, режије плаћене, централно гријање, тел. 065/173-422.

Издајем стан, поткровље у Пријечанима, тел. 051/385-259.

Издајем једнособан стан у улици Срђе Злопоглеђе 44, Бањалука, Обилићево код Ђачког дома, тел. 065/156-249.

Издајем празан стан са кухињом у ул. Српских рудара 48, на Лаушу, тел. 280-922; 066/884-431.

Издајем трособан намјештен стан у центру Бањалуке пословним људима или странцима, тел. 065/618-241.

Издајем двособан намјештен стан са гријањем, кабловска, интернет, цијена по договору, тел. 066/999-828.

Издајем двособан стан, подножје Старчевице, тел. 065/628-377.

Издајем намјештен стан у ул. Ђорђа Јоветића, Побрђе, тел. 065/673-847, 051/281-757.

Издајем једнособан стан на Старчевици ненамјештен ул. Милана Васића академика бр. 40 у кући., тел. 065/822-382.

Издајем намјештен једнособан стан са гријањем, близу центра града, тел. 051/351-680; 065/450-544.

Издајем у центру двоипособан, намјештен стан 60 $m^2$, први спрат, улица Симе Шолаје, тел. 066/039-025.

Издајем намјештен двособан стан са централним гријањем у Росуљама, приватна кућа, посебан улаз, тел. 065/663-161 или 065/828-596.

Издајем двоипособан намјештен стан у ул. Ранка Шипке за три студента, тел. 065/909-611.

Издајем двособан намјештен стан у центру града, тел. 065/241-551; 065/656-377.

Издајем намјештену гарсоњеру са централним гријањем, тел. 065/523-768.

Издајем намјештено поткровље близу Зеленог моста, тел. 065/046-852.

Издајем намјештен двособан стан, приватна кућа, посебан улаз, цијена 250 КМ, тел. 051/370-964; 065/300-337.

Издајем једнособан стан, намјештен, близу центра града, тел. 051/318-004; 066/621-363.

Издајем двособан стан, посебан улаз, етажно гријање, код Ребровачке цркве, тел. 065/098-889.

Издајем намјештен стан у одвојеној приватној кући за двије запослене дјевојке или два запослена момка, тел. 065/305-308.

Бањалука, Лауш, издајем или продајем стан 40 $m^2$ у згради, други спрат, дјелимично намјештен, тел. 065/569-294.

Издајем једнособан намјештен стан, посебан улаз у ул. Јасимира Малчића 35, Бањалука, цијена 250 КМ, тел. 065/513-609.

Издајем двособан намјештен стан у ул. Јована Дучића 63. Нова варош, тел. 066/732-508.

Издајем намјештен двособан стан у ул. Драге Малића на дужи период, тел. 066/431-369; 065/563-034.

Издајем намјештен двособан стан, Центар, тел. 065/441-636.

Издајем трособан намјештен стан, централно гријање, повољно, тел. 051/381-051.

Издајем намјештену дворишну гарсоњеру на транзиту код "Чајавца", тел. 066/656-980.

Издајем намјештен трособан стан у приватној кући, централно, посебан улаз, паркинг, Петрићевац ул. Мајевичка, тел. 065/515-094.

Издајем празан трособан стан у стамбеној згради код Зеленог моста и ресторана "Орхидеја" на дужи период, тел. 065/636-545; 065/192-000.

Издајем ученицама и студенткињама нов већи двособан намјештен стан у поткровљу, са централним гријањем, ул. Јасимира Малчића, тел. 065/348-669.

Издајем двособан намјештен стан са централним гријањем, предност студенти, ђаци, или млади брачни пар без дјеце, тел. 051/318-301; 066/431-504.

Издајем екстра намјештен двособан стан у ул. Душка Кошчице 5, тел. 065/513-609.

Издајем двособан стан, погодан за студенте или младом брачном пару, Обилићево, тел. 051/438-665.

Издајем двособан намјештен стан на Лаушу, први спрат, централно гријање, посебан улаз, тел. 051/281-629; 065/802-572.

Издајем намјештен стан, 30 $m^2$, код поште и факултета у насељу Обилићево, тел. 065/541-075.

Издајем двособан ненамјештен стан са централним гријањем, 50 $m^2$, код школе на Петрићевцу, тел. 051/355-758.

Издајем двособан мањи намјештен стан, посебан улаз, паркинг, Мајевичка, Петрићевац, тел. 066/946-555.

Издајем стан у кући и дворишну, обоје намјештено, код жуте пасареле (Петрићевац), тел. 051/354-758; 066/488-811.

Издајем двособан стан са парним гријањем у ул. М. Јетановића 2А, тел. 065/920-930.

Издајем једнособан стан и намјештену собу женској особи, тел. 051/352-756.

Издајем намјештену гарсоњеру, централно гријање, повољно, Крајишка 6, Бањалука, тел. 051/213-456.

Издајем намјештен стан, 80 $m^2$, други спрат, у центру Бањалуке, преко пута хотела "Палас", цијена 500 КМ/мј+режије, тел. 065/549-687.

Издајем намјештену гарсоњеру у Новој вароши - центар Бањалуке, тел. 065/620-595.

Издајем мањи двособан стан у Бањалуци, намјештен, централно гријање, близу кампуса, тел. 065/935-055.

Издајем намјештену гарсоњеру ближе центру, самцима, тел. 051/216-786.

Издајем стан 52 $m^2$ у ул. Крфска 52 А, први спрат, насеље Обилићево, тел. 066/286-456.

Издајем намјештен двособан стан у ул. Иве Андрића, центар града, тел. 065/636-545.

Издајем намјештен, једнособан стан са централним гријањем, ул. Подгрмечка, код школе, на Лаушу, тел. 065/612-648.

Издајем намјештену гарсоњеру, улица Јасимира Малчића бр. 6, 300 метара од Ауто-школе "Волан", тел. 065/858-064.

Издајем једнособан празан стан за 150 КМ Дубичка 100, Бањалука код "Обија", тел. 051/388-297, 065/470-588.

Бањалука - Лауш, издајем стан, 40 $m^2$, полунамјештен, тел. 065/569-294.

Издајем комплет намјештен и опремљен двособан стан 62 $m^2$ са гаражом 15 $m^2$ у центру Београда за пословне људе, тел. 065/194-969.

Издајем двособан стан на првом спрату, намјештен са централним гријањем, тел. 051/284-629.

Издајем двособан стан, намјештен, насеље Анте Јакића, тел. 066/709-448; 066/080-040.

Издајем лијепо, двособан стан, централно гријање, празан, тел. 066/465-202.

Издајем повољно апартман, нова градња, потпуно опремљен с великим дворištем, даје се и могућност коришћења рибњака и излов рибе, те могућност изнајмљивања складишног простора, Слатина, тел. 066/719-466.

Издајем једнособан и двособан стан на Булевару 500 КМ, 450 КМ, тел. 065/140-027.

Издајем намјештен једнособан стан са гаражом и дворištем у близини амбуланте, Лауш, тел. 065/989-832.

Једнособан намјештен стан у приземљу куће са посебним улазом за студенте, Стевана Булајића 12, Обилићево, тел. 065/983-590.

Издајем намјештену гарсоњеру, посебан улаз, Краља Петра Другог бр. 8, Бањалука, тел. 066/532-268.

Полунамјештен стан, спрат куће, посебан улаз, са централним гријањем, тел. 051/280-281.

Издајем нов стан 34 $m^2$ на Лаушу код "Јувенте", цијена 300 КМ, тел. 065/650-315.

Издајем врло повољно двособан намјештен стан, у улици Стевана Булајића 58 у Обилићеву, тел. 051/465-708, 051/465-726.

Издајем једнособан стан у центру Бањалуке, централно гријање, тел. 065/677-276.

Издајем намјештен, двособан стан у Бањалуци ул. С. Првовјенчаног, други спрат, тел. 065/628-377.

Издајем хитно празан комфоран двособан стан у "Титанику" у Борику на дужи период, тел. 065/636-545; 065/192-000.

Издајем двособан стан за тричетири студента, кабловска, интернет, тел. 065/742-400.

Издајем потпуно нов стан на Лаушу код "Јувенте", тел. 065/650-315.

Издајем једнособан стан, тел. 051/355-096.

Издајем намјештену гарсоњеру 26 $m^2$ у ул. Степе Степановића, тел. 066/601-533.

Издајем намјештен стан у приватној кући код "Космоса", тел. 065/528-247; 065/972-569.

Издајем или продајем двособан стан у центру Бањалуке код МУП-а, тел. 066/545-538; 051/551-611.

Издајем прелијепо намјештен трособан стан у строгом центру код мексичког ресторана у стамбеној згради, централно, тел. 065/636-545; 065/192-000.

Издајем празан трособан стан, први спрат, ул. Ђуре Јакшића код ОШ "Јован Цвијић", на дужи период, тел. 065/636-545; 065/192-000.

Издајем намјештен једнособан стан, најближе "Чајавцу", двјема студенткињама или радницама, посебан улаз, с централним гријањем, тел. 051/303-852, 065/057-660.

Издајем једнособан стан на Старчевици, тел. 051/429-441; 065/836-879.

Издајем намјештен двособан стан на Петрићевцу, са гријањем, близу школе, тел. 065/236-402.

Издајем једнособан стан у приватној кући, посебан улаз, ул. Триве Амелице 34, Росуље, тел. 065/420-496; 051/316-173.

Издајем једнособан намјештен стан у Новој вароши у згради, женским особама, повољно, тел. 066/331-179.

Издајем стан на дужи период, нов, намјештен, двособан са дневним боравком, 450 КМ са укљученим гријањем, ул. Николе Пашића 16, Трн, тел. 065/310-799.

Издајем стан 65 $m^2$, намјештен, цијена 200 КМ, Божидара Аџије 39 А, тел. 065/470-842.

Издајем мањи стан са терасом, ново купатило, велика башта, 180 КМ, Петрићевац, ул. Његошева 62, тел. 051/355-135.

Издајем једнособан намјештен стан у Борику, централно гријање, кабловска, тел. 065/720-472.

Издајем стан у Трну код школе, Доситејева 26, тел. 066/157-733; 051/585-578.

Издајем ненамјештен једнособан стан у "Интеграловој" згради младом брачном пару, тел. 065/217-909.

Издајем намјештен двособан стан код Самачког хотела под Старчевицом, тел. 051/464-842.

Издајем двособан намјештен стан, други спрат, Нова варош, 450 КМ, тел. 065/530-008.

Издајем једнособан намјештен стан, 50 $m^2$, на Петрићевцу, тел. 065/069-418.

Издајем два лежаја дјевојкама студенткињама, приватна кућа, 120 КМ по лежају, стан 80 $m^2$, одвојено, властито гријање, кабловска ТВ, близу Економског и Правног факултета, тел. 065/270-797.

Издајем намјештен стан за три студенткиње, све опремљено, цијена по кревету 90 КМ, звати од десет до 15 и од 20 до 22 часа, тел. 051/461-603.

Издајем двособан намјештен стан у центру Бањалуке, тел. 065/775-801.

Издајем двособан намјештен стан 60 $m^2$ у ул. Драге Малића, Анте Јакића, тел. 066/431-369.

**ПОТРАЖЊА**

Издајем једнособан и двособан стан, предност имају студенти, самци и пословни људи, тел. 064/449-9077.

У центру града тражим намјештен стан за изнајмљивање, тел. 066/357-709.

## ПОСЛОВНИ ПРОСТОРИ

**ПРОДАЈА**

Продајем или издајем локал уз такси штанд и "Житопеку" у Обилићеву модеран вишенамјенски укњижен 50 $m^2$, Цара Лазара 43, тел. 051385131 ; 387 66/154-289.

Продајем пословни простор - халу на плацу од 3.100 $m^2$, Бањалука - Туњице, тел. 065/549-687.

Продајем пословни простор 38 $m^2$ у Бањалуци, код "Мед. електронике", ул. Петра Рађеновића, цијена 850 евра/$m^2$, тел. 065/549-687.

Продајем кафић, 48 $m^2$, са баштом, употребна дозвола, вл. 1/1, ул. Раковачких рудара, тел. 065/683-125.

Продајем пословни простор у Бањалуци - Обилићево, Браће Југовића 29, цијена 2.300 КМ/$m^2$, тел. 065/549-687.

Продајем или издајем пословни простор, 24 $m^2$, ул. Драгана Бубића 14А, тел. 065/699-569.

Продајем пословни простор у центру 25 м², има паркинг, 100.000 КМ, тел. 065/538-573.

Продајем халу 25x15 метара са 2.600 м² земљишта, са плацем од 1.000 м² за породичну кућу у Вујновићима у близини аутопута, тел. 065/763-941.

Продајем пословни простор, 91 м², ул. Васе Пелагића, код Основног суда, тел. 065/631-613.

**ИЗДАВАЊЕ**

Издајем пословни простор у центру Прњавора, 20 м², тел. 065/603-637.

Издајем уређен пословни простор, 55 м², у ул. Веселина Маслеше (Господска улица), на другом спрату, тел. 066/649-723.

Издајем пословни простор 28 м², цијена 300 КМ, тел. 38766/826-000.

Издајем пословни простор, 18 м², за све намјене у Борику, преко пута Хипо банке, тел. 065/909-128 и 065/406-983.

Издајем пословни простор 9 м² у центру Бањалуке, тел. 065/602-883.

Издајем нов вишенамјенски пословни простор поред главне улице са властитим паркинг гријањем, интернетом, кабловска, повољно на дужи период, тел. 065/784-849.

Издајем пословни простор, 14 м², код позоришта у Бањалуци (у центру), одлична локација, тел. 065/672-186; 051/305-567.

Издајем пословни простор, 48 м², намјештен за кафић, са баштом, употребна дозвола, ул. Раковачких рудара, тел. 065/683-125.

Издајем повољно пословни простор, више намјена, 30 м², Лазарево, тел. 051/371-527; 065/566-527.

Издајем канцеларијски простор 12 м², приземље, Борик, тел. 065/512-292.

Издајем канцеларијски пословни простор 85 м² са централним гријањем, ужи центар града, ул. Р. Шипке 28, тел. 051/300-490; 065/176-559.

Издајем пословни простор, 142 м², ул. Јеврејска (пет канцеларија, клима, аларм), ламела 2, трећи спрат, десет КМ/м² (може и договор), тел. 065/623-658.

Издајем пословни простор, 40 м² у ул. Др М. Стојановића 93, тел. 051/314-180; 065/769-537.

Издајем 60 м² пословног простора у Обилићеву, 650 КМ, тел. 065/643-621.

Издајем пословни простор иза СУП-а, тел. 065/526-703.

Издајем пословни простор 23 м², у ул. Мајке Југовића 22, Бањалука, тел. 066/296-111.

Издајем пословни простор 70 м² у Зеленгорској улици, цијена по договору, тел. 051/312-742.

Издајем пословни простор од 35 до 150 м² са инвентаром, Душка Кошчице 22, Бањалука, тел. 065/526-532.

Издајем канцеларијски пословни простор, 100 м², са могућношћу подјеле на два простора од 40 и 60 м², Вождовачка 3, Росуље, тел. 065/528-419.

Издајем пословни простор 30 м² у центру Бањалуке, преко пута џамије Ферхадија, 800 КМ/мј.+режије, тел. 065/549-687.

Издајем канцеларију у центру Бањалуке, веома повољно, тел. 066/263-040.

Издајем пословни простор 48 м²/П у центру Бањалуке, преко пута хотела "Босна", 700 КМ/мј. + режије, тел. 065/549-687.

Издајем пословни простор, стари занатски центар, тел. 066/808-510.

Издајем пословни простор 20 и 200 м² центар Бањалука, тел. 066/136-177.

Издајем повољно мањи канцеларијски простор у ужем центру града, тел. 065/826-713.

Издајем пословни простор од 23 м² у улици Краља Алфонса XIII бр. 48, тел. 065/910-158; 065/564-008.

Издајем веома повољно канцеларију у "Екватору", тел. 065/530-831.

Издајем пословни простор 50 м² у Малбашићевој згради код "Мед. електронике", тел. 065/778-087.

Издајем у центру Бањалуке пословне просторе различитих величина и намјена, тел. 065/522-838.

Издајем ресторан у функцији на Петрићевцу, папири уредни, цијена 600 КМ, тел. 051/355-572; 066/658-775.

Издајем пословни простор 18 м², Алеја Светог Саве 59, локал бр. 4, преко пута СД "Борик", тел. 051/461-019, 066/286-960.

Издајем пословни простор у улици Симеуна Ђака 25 м², дозвола за рад, тел. 051/427-242.

Издајем пословни простор (стан), 82 м², први спрат, у центру Бањалуке код РК "Центар", цијена 700 КМ/мј. +режије, тел. 065/549-687.

Издајем вишенамјенски пословни простор, веома повољно, на главном путу, употребна дозвола, тел. 065/633-568.

Издајем пословни простор, 42 м², ул. Паве Радана 12 а, у близини зграде Владе, тел. 065/974-716.

Издајем вишенамјенски пословни простор 190 м², код Ребровачке цркве, тел. 065/631-613.

Издајем намјештен канцеларијски простор 34 м², у ул. Душка Кошчице 22, Бањалука, тел. 065/526-532.

Издајем пословни простор 72 м², четири канцеларије, Јована Дучића 55, тел. 065/228-870.

Издајем простор за више намјена 16м², Алеја Светог Саве 70, тел. 065/512-186, 051/215-695.

Издајем пословне просторе за све намјене, 20, 30 и 50 м², ул. Анђе Кнежевић и Крфска, тел. 065/636-546.

Фризерски салон у центру града, издаје галерију - идеално за маникир и педикир, тел. 065/766-600.

Издајем повољно пословни простор од 42 м² у ул. Паве Радана 12 а Нова варош, тел. 065/974-716; 051/317-455.

Издајем пословни простор, 40 м², ул. К. бригада 95, транзитни пут преко пута "Чајавца", тел. 051/214-538; 066/063-931.

Издајем намјештен канцеларијски простор 34-50 м², ул. Душка Кошчице 22, Бањалука, тел. 065/526-532.

Издајем пословни простор у Занатском центру Старчевица, тел. 065/755-410.

Издајем намјештену конобу у центру Бањалуке, све намјештено, локал ради, тел. 065/948-436.

Издајем пословни простор, 18 м², у пословном центру, први спрат, Јеврејска улица, 300 КМ, тел. 065/529-471.

Издајем 100 м² канцеларијског простора на првом спрату у ул. Веселина Маслеше 28 (Господска), тел. 066/649-723.

Издајем пословни простор, 22 м² + магацин за све намјене, употребна дозвола, јефтино, тел. 282-106; 065/635-449.

Повољно издајем пословни простор, стари занатски центар, тел. 066/808-510.

Издајем три канцеларије (просторије) са употребном дозволом, погодно за више намјена, тел. 051/466-112; 065/415-752.

Издајем пословни простор у Новој вароши површине 140 м², погодан за разне дјелатности, тел. 065/527-849.

Издајем вишенамјенски пословни простор 130 + 130 м², употребна дозвола, ул. Браће Подгорника 47, тел. 065/217-909.

Изнајмљивање канцеларија у Лакташима, локација "Центрум" маркет, Лакташи, тел. 066/117-186.

Издајем канцеларијски простор 22 м², ул. Грчка бр. 19, тел. 051/214-787.

Издајем у закуп канцеларијски пословни простор бр. 21, 16, 71 м², ул. Гундулићева 76, Бањалука, тел. 065/433-995; 065/ 539-673.

Издајем канцеларијски простор, 64 м², центар Бањалуке, Гундулићева 6 (три канцеларије, чајна кухиња, паркинг, аларм, централно гријање), тел. 065/971-991; 065/622-609.

Изнајмљујем 110 м² канцеларијског простора, центар Бањалуке, главна улица, шест паркинг мјеста, клима, гријање, употребна дозвола, тел. 065/666-435.

## ГАРАЖЕ

**ПРОДАЈА**

Продајем гаражу, власник 1/1, 15 м², ул. Ђуре Ђаковића, Бањалука, тел. 065/614-050.

Продајем зидану гаражу, Краља Петра Карађорђевића бр. 3 код СУП-а, тел. 065/582-251.

Продајем зидану гаражу у центру, ул. Васе Пелагића 1, Бањалука код паркинга Рајфајзен банке, тел. 065/461-655.

Продајем зидану гаражу, ул. Скенреда Куленовића, 15 м², 1/1, тел. 065/512-013.

Продајем или издајем гаражу у улици Николе Тесле, тел. 066/205-505; 051/216-155.

Продајем зидану гаражу ул. К. Алфонса 13, тел. 065/512-881.

Продајем зидану гаражу, 20 м², у ул. Краља Алфонса, Бањалука, тел. 065/569-294.

Продајем повољно зидану гаражу у центру Бањалуке, изграђена 1975. године, без папира, тел. 065/370-454.

**КУПОВИНА**

Купујем или изнајмљујем гаражу у ул. Михајла Пупина, тел. 065/870-004.

**ИЗДАВАЊЕ**

Издајем гаражу у ул. Војводе Момчила код СУП-а, цијена по договору, тел. 051/460-698.

Издајем гаражу ул. Првог крајишког корпуса бр. 13, звати послије 16 часова, тел. 065/880-195.

Издајем гаражу 50 м² за складиште или механичарску радњу, Паприковац, тел. 066/306-559.

Издајем гаражу и празан спрат куће, повољно, тел. 065/297-962.

## ПЛАЦЕВИ

**ПРОДАЈА**

Продајем имање 7,5 км од Бањалуке, тел. 065/857-636.

Продајем плац 3,2 дунума у Кобатовцима, поред аутопута Бањалука-Градишка. Цијена по договору. Телефон: 065/367-498.

Продајем плац уз Врбас, 9 км од центра Бањалуке, тел. 387 66/457-460, 065/474-242, 051/306-498.

Продајем плац 3.134 м² у Новој Тополи, 200 м од главног пута, иза католичке цркве, тел. 38765/336-869.

Бањалука, Пријечани продајем два плаца по 824 м², уз асфалт десно, цијена 20 КМ м² и шуму 2.779 м² фиксно 10.000 КМ, тел. 38765/333-966, 051/212-981.

Продајем земљиште у Гламочанима 3.500 м², са монтажним објектом, цијена 15.000 КМ, тел. 051/309-122, 066/411-137.

Продајем 20 дунума земље поред магистралног пута Приједор - Бањалука. Погодно за индустријски погон, тел. 051/317-719.

Продајем земљу у Улињу, 2.500 м², поред градске пекаре, на асфалту, Кодре, Улињ, тел. 051/460-698.

Продајем плац, воћњак виноград, шума, локација Дервента, тел. 065/917-002.

Продајем земљиште, 1.500 м², уз Врбас у Трну, предвиђена градња куће 10x10 П+С+М, цијена 55.000 КМ, тел. 065/763-941.

Продајем плацеве површине 971, 772 и 844 м² у Драгочају у близини болнице, уз асфалт, цијена 20 КМ/м², тел. 065/763-941.

Продајем земљу у Липцу код Добоја, тел. 051/460-698.

Продајем плац - земљу у Чардачанима 20.000 м², цијена 23 КМ/м² (рег. план, двије хале -вода+струја+маг. пут), тел. 065/549-687.

Продајем плац, земљу 11.500 м², 120.000 КМ, Крчмарице, може замјена за стан, тел. 065/549-687.

Подајем парцелу у Мотикама, 1.200 м², струја, градска вода, папири уредни, тел. 065/375-853.

Продајем плац - земљу, 8.000 м², Бањалука - Кумсале код "Витаминке", погодно за станоградњу, тел. 065/549-687.

Продајем плац, 350 м² у Дебељацима, повољно, тел. 051/436-300; 066/391-747.

Продајем у Бањалуци, у Чесми, плацеве 820 м², 870 м² и 503 м², тел. 065/698-012.

Продајем 9.000 м² шуме код Челинца, повољно и за градњу, поред асфалта и ријеке, тел. 065/825-773.

Продајем плац, 1.000 м², у Крминама, под боровима и плац од 1.900 м² у Великом Блашку, тел. 065/636-545.

Продајем плац на Павловцу, тел. 051/217-507.

Продајем шуме 9.000 м² уз асфалт и ријеку са ул. расвјетом, повољно, тел. 065/825-773.

Продајем 4.000 м² плаца у Великом Блашку и плац од 1.000 м² на Крчмарицама, близина воде и струје, тел. 065/636-545; 065/355-359.

Продајем осам дунума земље, цијена 3.000 КМ/дунум, тел. 065/189-137.

Продајем плацеве у Шарговцу, код задње бус станице по 500 м², вл.1/1, цијена већ од 20 КМ/м², тел. 066/294-247.

Продајем плацеве у улици Косте Јарића бр. 16, тел. 065/459-827.

Продајем шуму Гостиљ, близу Добоја, цијена по договору, тел. 051/460-698.

Продајем 7.000 м² обрадиве земље за све намјене у Горњим Карајзовцима (Лијевче поље) код ОШ "П. Кочић", вл. 1/1, тел. 051/214-567.

Продајем у Бањалуци земљу, 6.700 м², уз магистрални пут за Приједор, тел. 065/698-012.

Продајем плац на 4 км од града, улица Липљанска код пумпе "Жак", тел. 051/464-603; 066/382-381.

Продајем три дунума земље и два шуме уз асфалтни пут Бањалука - Сарачица од центра шест км, папири 1/1, тел. 051/305; 065/607-482.

Продајем плацеве и парцелу шуме, испод цијене, Понир, Бањалука, седам км од центра, тел. 065/268-156.

Бањалука - Залужани - приједорска петља, продајем 7,5 дунума земље, могућ улаз и излаз са аутопута, предвиђена хала, тел. 065/569-294.

Продајем плацеве на Старчевици, у Трну, Залужанима и Лаушу, тел. 065/562-426.

Бањалука, Дервиши, продајем три плаца, иза "Обија", тел. 065/569-294.

Продајем плац, 600 м², улица Вида Њежића, Бањалука, тел. 065/857-159.

Градишка - Драгељи, продајем 13 дунума земље поред пута Градишка - Турјак, од аутопута пет километара, тел. 065/569-294.

Продајем више плацева у Кулаћанима, повољно, тел. 065/299-792.

Продајем осам дунума земље, све 1/1, у Новој Тополи, насеље Крајишник код Градишке, тел. 00385 52/543-601.

Бањалука - Мишин Хан продајем 57.600 м² земље, тел. 065/569-294.

Продајем земљу 4.000 м², Чокорска поља, цијена по договору, тел. 065/260-932.

Продајем плац 1.000 м², 1/1, са два монтажна објекта - вода, струја, зелена ограда, 400 м од базена Лакташи, тел. 051/282-772.

Продајем земљу на Старчевици у ул. Старог Вујадина, 2,5 км од кафића "Вокс", повољно за воћњак и викендицу, тел. 065/666-197.

Продајем плац на мору, 454 м², Милна, Брач, цијена повољна, папири уредни, пут, вода, струја, тел. 066/818-425.

Продајем 4.000 м² земље, Чокорска поља, папири 1/1, поред пута, тел. 065/178-581.

Продајем плац од 483 м² у ул. Ненада Костића 63 а, Залужани, Бањалука, дозвољена градња, тел. 051/370-049; 065/537-344; 065/735-267.

Продајем повољно плацеве поред ријеке у Слатини и околини, тел. 065/964-929; 588-150.

Продајем 2,2 дунума земље, малу викендицу са струјом у Великом Блашком, врло повољно, тел. 051/462-032.

Продајем плац 350 м², са дозволом, Врбања, Р. Петровића, тел. 065/644-713.

Лакташи - Маховљани продајем 27 дунума земље уз пут Лакташи - Градишка, тел. 065/569-294.

Продајем плац од 600 м² ул. Благоја Паровића, дозвољена градња, власништво 1/1, тел. 065/716-250.

Продајем више плацева у Трну, тел. 066/284-363.

Александровац, плацеви, продаја, 1/1, дозвољена градња, сви УТУ, тел. 065/397-088.

Продајем у Бањалуци на Бањ брду 6.500 м² земље, повољно, тел. 065/698-012.

Продајем плац 636 м² на почетку Мотика код водоторња, удаљеност од центра шест километара преко парка Паприковац, пут, вода, струја, 24 КМ/м², тел. 066/668-786.

Бањалука - Дракулић, продајем два плаца, тел. 065/569-294.

Продајем плац 600 м², Н. Пивашевића, Ада, тел. 065/644-713.

Продајем два плаца код школе у Мотикама, власништво 1/1, плацеви имају воду, струју и пут, тел. 065/618-505, 0038598/262-017.

Продајем два дунума земље, Горњи Дракулић, ул. Млађе Ћусића 195, тел. 051/381-358; 066/671-493.

Продајем плац, 420 м², у Крупи на Врбасу уз саму обалу ријеке, тел. 065/538-602.

Продајем плац 650 м², Петрићевац, Бањалука, 100 КМ/м², тел. 065/170-792.

Продајем грађевински плац, 800 м², код "Тропика", ул. Драгана Бубића, предвиђена градња куће 12x12, П+2+М, тел. 065/763-941.

Продајем плацеве са воћњаком, 1/1, 1.100 м², Велико Блашко, струја, вода, цијена 5.500 КМ, тел. 051/436-448.

Продајем четири дунума земље у Јаблану, Бањалука, тел. 065/569-294.

Продајем четири дунума земље, уз главни пут, Чардачани на трећем километру од Клашница, тел. 051/501-634.

Продајем десет дунума шуме, Алексићи - Царевина, тел. 065/560-345.

Продајем плацеве, 1/1, Борац-Александровац, 3.800 м², дозвољена градња, могу плацеви а може све, тел. 065/401-453.

Продајем повољно 1.700 м² земље у Крупи на Врбасу, струја, вода, асфалт, повољно, 1/1, тел. 051/218-415; 216-067.

Продајем у Мотикама 30 дунума земље, ограђено, може и плацеви, тел. 066/325-606.

Продајем плацеве у Шушњарима, асфалт, струја, вода, све 1/1, посједујем урбанистичку сагласност, све плаћено, укупно 3.000 м², тел. 061/107-264.

Продајем земљу у Друговићима, четири дунума, тел. 051/318-170.

Продајем имање у Косијерову код Лакташа, цијена по договору, тел. 065/622-572.

Бањалука - Кујани продајем 14 дунума земље, тел. 065/569-294.

Продајем у Мађиру ограђен плац, вода, струја, све 1/1, повољно, тел. 065/008-451.

Продајем 4,5, десет, и 14 дунума земље у Маховљанима уз главну улицу, тел. 066/791-259.

Продајем осам дунума земље, равница, погодно за све намјене, 150 метара од главног пута, Чарјачани, цијена 8.000 КМ по дунуму, тел. 051/314-523, 066/206-553.

Продајем земљиште пов. 5.800 м² у Вујновићима у близини надвожњака, предвиђена градња хале 40х40 метара, тел. 065/763-941.

Продајем плацеве од 500, 800, 900 и 1.000 м² у Кујанима у близини гробља, цијена 20 КМ/м², тел. 065/763-941.

Повољно продајем плацеве у Рамићима код с. зграде за инвалиде и ППБ, тел. 065/538-245.

Продајем плац 500 м², 1/1, асфалт, струја, вода, дозвољена градња, ул. Тузланска 76, Старчевица, тел. 051/424-876; 066/523-197.

Продајем плац у ул. Јована Рашковића - Паприковац, тел. 066/152-155.

Продајем 18.831 м² шуме у Драгељима - Градишка, тел. 065/569-294.

Продајем плац 736 м², ул. Вида Њежића, повољно, тел. 051/436-300; 066/391-747.

Продајем плацеве на Старчевици у ул. Косте Јарића 16, тел. 051/429-331.

Продајем више плацева у Дервишима, од 444 до 587 м², вода и струја, уз Врбас, тел. 065/698-012.

Продајем плац, 958 м², на почетку улице Старог Вујадина, код "Екобела", Старчевица, тел. 065/085-097.

Продајем плац на Павловцу, тел. 065/601-772.

Продајем плац на Ади, тел. 066/091-091.

Продајем повољно плацеве у Павловцу, тел. 065/902-744.

Продајем плац у насељу Ада у Бањалуци, тел. 051/429-720.

Продајем плац, 4.000 м², Влашићка, Бањалука, тел. 281-219.

Продајем повољно два плаца у улици Франца Шуберта, Лауш 2, дозвољена градња кућа за становање, тел. 051/437-862.

Продајем плац 2.000 м², 1/1, на Старчевици, папири уредни, вода, струја, асфалт, канализација, цијена 35 КМ по 1 м², тел. 065/465-516.

Продајем плац површине 3.648 м² у Кујанима, асфалт, вода, струја, тел. 051/464-360; 066/408-499.

Продајем плац у Мотикама код цркве 1110 м², 1/1, цијена 30.000 КМ, тел. 066/411-137, 051/309-122.

Продајем плац 430 м² налази се према Српцу 1,5 км од Лакташа, струја, вода, телефон, цијена 30 КМ/м², тел. 065/378-617.

Продајем плац од 1.650 м² у Кујанима, уз пут, предвиђена градња двије породичне куће, вода, струја, цијена 35.000 КМ, тел. 065/763-941.

Продајем 23 дунума шуме у општини Лакташи, цијена 600 евра по дунуму, тел. 051/355-872.

Продајем плац од 500 м² у ул. Слободана Дубочанина на Старчевици, тел. 065/651-229.

Продајем два дунума земље на Туњицама у ул. Суботичка, преко пута "Норе пласт", тел. 066/325-606.

Продајем плац од 930 м², горњи Дракулић, папири уредни, тел. 066/225-568.

Продајем седам дунума земље у Слатини, тел. 051/217-507.

Продајем плац у Драгочају код Бањалуке погодан за изградњу куће или викендице, тел. 00464/5512-394.

Продајем у Шарговцу плац, 940 м², 1/1, повољно, тел. 051/388-094; 066/252-990.

Продајем повољно дунум земље под воћем у близини бање Слатина, тел. 065/964-929; 588-150.

Продајем 3,5 дунума земље у Чокорским пољима, 200 м од коничког клуба, пут, струја и вода обезбијеђени, тел. 066/646-702.

Продајем мање плацеве цијена повољна налазе се близу новог аутопута близу Клашница, на почетку Јакуповаца, тел. 066/467-752.

У Лакташима продајем плацеве 300 м од центра, добра локација, тел. 065/584-802.

Продајем плац са подументом цијена повољна и 3,5 дунума земље у Клашницама код новог аутопута, тел. 065/159-677.

Продајем плацеве на Лаушу и у Залужанима код школе, тел. 066/205-505; 051/216-155.

Продајем повољно плац 1.700 м², четири и по километра од центра града, за градњу куће - викендице, насеље Павловац, Бањалука, тел. 051/282-106; 065/635-449.

Продјем два дунума земље на почетку Јакуповаца близу новог аутопута цијена повољна, тел. 051/302-742.

Продајем плац у центру Лакташа иза "Глигић пумпе", 1.000 м², тел. 066/357-709; 065/235-816.

Продајем плац од 920 м² у Горњем Дракулићу, асфалт, струја, папири уредни, тел. 066/225-568.

Бањалука - Радињача, продајем пет дунума земље, а може и један дунум, тел. 065/569-294.

Продајем земљиште, 27.000 м², у Кујанима, у близини продавнице "Лукач", цијена седам КМ/м², тел. 065/763-941.

Продајем плац у Мотикама, површине 4.500 м², погодан за цијепање на мање, цијена по договору, тел. 066/357-709; 065/235-816.

Продајем земљу у Блашку, 4,5 дунума, вода, струја, пут, повољно, тел. 387 65/561-328.

Продајем плацеве у Павловцу, преко пута Шеве, струја, вода, асфалт на плацу, ул. расвјета, 1/1, тел. 065/755-410.

## КУПОВИНА

Купујем земљу за воћњак, цијене до 500 КМ по дунуму, тел. 066/641-546.

Купујем земљу за воћњак цијена до 500 КМ по дунуму, тел. 470-621; 065/984-166.

## СОБЕ ИЗДАВАЊЕ

Издајем собу са кухињом и купатилом, посебан улаз (дворишна кућа), тел. 066/093-105.

Издајем двије двокреветне собе, кухиња, купатило, гријање централно, центар, студентима, тел. 38765/585-524 и 066/240-360.

Издајем једнокреветну и двокреветну собу у Борику студентима, тел. 066/859-519.

Двокреветна соба за двије студенткиње - ученице, централно гријање, 100 КМ по особи, Момчила Поповића 4, тел. 065/759-929.

Издајем собу студенткињама, непушачима, тел. 051/254-589; 065/462-384.

Издајем намјештену собу, посебан улаз и купатило, Карађорђева 259, Лауш, тел. 051/281-948; 066/114-644.

Издајем студенткињама намјештену гарсоњеру, све ново, ул. Саничких жетелаца 28, близу факултета, тел. 065/485-654.

Издајем студентима двокреветну собу у згради са централним гријањем, тел. 051/437-378.

Издајем намјештену собу, ТВ, кухиња, гријање, интернет, купатило, засебан улаз, Обилићево, тел. 065/513-795.

Издајем лежај и тражим цимера студента, приватна кућа, 130 КМ по лежају, стан 50 м², одвојено, властито гријање, кабловска ТВ, близу Економског и Правног факултета, тел. 065/270-797;.

Издајем собу дјевојкама, употреба кухиње, код студентског дома, тел. 051/ 460-514.

Издајем двокреветну собу студентима, тел. 066/652-224.

Издајем студентима собу у згради са централним гријањем, тел. 051/436-065.

Издајем собу студентима у Борику код кампуса, у ул. Живојина Мишића, Бањалука, тел. 051/255-715; 065/823-034.

У центру Бањалуке издајем једнокреветну намјештену собу са градским гријањем, тел. 065/573-046.

Повољно издајем двокреветну собу са употребом кухиње за двије студенткиње у згради, насеље Обилићево, цијена по лежају 140 КМ - урачунате режије, тел. 066/777-923.

Издајем намјештену собу са два лежаја са централним гријањем, ул. Гаврила Принципа 32, Обилићево, код Апеирона, тел. 065/900-474.

Издајем студенткињама двокреветну собу, Борик, близу факултета (Кампус), тел. 051/257-240; 065/005-782.

Издајем собу за студента, само женске особе, тел. 051/463-296.

Издајем у центру Бањалуке једнокреветну собу у кући, употреба кухиње, купатила, цијена 150 КМ са режијама, тел. 065/384-318; 051/314-932.

Издајем намјештену собу са купатилом, централно, кабловска, посебан улаз, Лакташи, тел. 066/323-935.

Издајем двије једнокреветне собе у ул. Милоша Обилића 50, Обилићево, тел. 065/616-966.

Издајем собу са централним гријањем студенткињама, тел. 065/579-929.

Издајем студентима (мушкарцима) једнокреветну и двокреветну собу, насеље Обилићево, тел. 051/302-196.

Издајем ђацима или студентима прве године двокреветну собу у Борику, тел. 065/735-506.

Издајем собу са централним гријањем у Новој вароши, ул. Његошева, тел. 303-073.

Издајем собу студенткињи или студенту, центар преко пута парка "Петар Кочић", тел. 066/699-054.

Издајем собу запосленим лицима у центру града, гријање, кабловска ТВ, тел. 066/792-751.

Издајем двокреветну собу, студентима, са интернетом, посебан улаз и централно гријање, близу факултета, тел. 051/438-590; 066/625-907.

Издајем двокреветну собу са кухињом и централним гријањем, Гаврила Принципа 46 Б, Обилићево, цијена по договору, тел. 051/463-484; 066/896-706.

Издајем двокреветну собу са гријањем, под Старчевицом, тел. 065/825-601.

Издајем двије двокреветне собе, посебан улаз, централно гријање, дневни боравак, два купатила, тел. 051/281-664 065/523-246.

Издајем двије једнокреветне собе са заједничким купатилом и кухињом са централним гријањем - спрат куће за дјевојке, тел. 051/439-889.

Издајем студентима двокреветну собу са централним гријањем, интернетом, посебан улаз, близу Универзитетског центра, тел. 051/438-590; 065/093-187.

Издајем студенткињама двокреветну собу у стамбеној згради, централно, употреба кухиње, кабловска ТВ, тел. 065/713-688.

Издајем двије двокреветне собе са два WC-а, купатилом, кухињом, тел. 066/173-422; 066/652-224.

Издајем у Борику двокреветну собу за два студента, тел. 066/202-225.

Издајем собе, тел. 065/546-658; 066/934-593.

Издајем професорима и студентима двокреветну собу или лежај, преко пута кампуса, тел. 051/255-425; 066/834-204.

Издајем двије двокреветне собе дјевојкама, посебан улаз, централно гријање, одлични услови, Нова варош, Бањалука, тел. 051/305-072.

Издајем дјевојкама једну двокреветну и једну једнокреветну собу, насеље Обилићево, у стамбеној згради, тел. 065/301-515.

Издајем двије двокреветне собе, посебан улаз, централно гријање, тел. 051/281-664; 065/523-246.

Издајем студенту мушкарцу непушачу собу у центру града, тел. 065/797-368.

Издајем студентима двокреветну собу у стану са цeнралним гријањем у близини Универзитета, тел. 065/491-077.

Издајем студентима собе у близини факултета, све намјештено са гријањем, тел. 065/938-992.

Издајем двокреветну собу дјевојкама, употреба кухиње, купатила, ТВ, кабловска, Обилићево, тел. 063/893-982.

Издајем двокреветну собу у центру града дјевојкама, тел. 065/321-551.

Издајем собу са употребом кухиње, ул. Скендера Куленовића 103, тел. 461-574.

Издајем једнокреветну собу студенткињама, употреба кухиње и купатила, стабена зграда, централно гријање, тел. 051/4464-458.

Издајем студентима намјештене двије собе у центру града, цијена по соби 125 КМ, тел. 065/801-074.

Издајем студентима собу у стамбеној згради са централним гријањем, употреба кухиње, купатила и кабловске телевизије, тел. 065/454-478; 051/461-463.

Издајем двокреветне и једнокреветне собе, кабловска, централно гријање, тел. 051/312-055.

Издајем собу двјема дјевојкама у стамбеној згради, централно гријање, Борик, тел. 066/219-543.

Издајем једнокреветну собу дјевојци, центар града, Ф. Г. Лорке 23, тел. 065/228-768.

Издајем једнокреветну собу, употреба чајне кухиње, посебан улаз, ул. Максима Горког 36, тел. 066/722-186.

Издајем собу дјевојкама, употреба кухиње, тел. 051/460-514.

Издајем једнокреветну и двокреветну намјештену собу у Борику за студенте или студенткиње, тел. 066/859-519.

Издајем дјевојкама двокреветну собу, централно гријање, купатило, веш-машина, кухиња, ТВ у соби, интернет, 100 метара од моста Венеција, тел. 066/248-894.

Издајем собе студенткињама код моста "Венеција" у Бањалуци, тел. 066/899-464.

Издајем намјештену собу на Петрићевцу, тел. 051/354-473.

Издајем студенткињама двокреветну собу у центру, употреба купатила, ниша, гријање, засебан улаз, тел. 065/561-328.

У центру града издајем двокреветну собу са кухињом, купатилом и ТВ, тел. 065/660-459.

Издајем намјештену собу у кући, употреба кухиње и купатила, тел. 051/454-568.

Издајем двокреветну собу у стамбеној згради, гријање, купатило, чајна кухиња, кабловска ТВ, Борик, тел. 051/251-182; 065/664-698.

Издајем једнокреветне и двокреветне намјештене собе, интернет, кабловска, посебан улаз, 120 КМ по члану у двокреветним, тел. 065/846-566.

Издајем собу са гријањем ђацима и студентима, посебан улаз Обилићево, тел. 065/613-398.

Повољно издајем намјештену собу студенту, централно гријање, употреба кухиње и купатила, погодно за студенте ПМФ-а, тел. 051/301-109.

Издајем студентима собе, централно гријање, кухиња, купатило, све одвојено, са балконом, близу Економског факултета, тел. 066/936-759.

Издајем намјештену собу са гријањем, тел. 065/062-707.

Издајем собу студентима, посебан улаз, кухиња, купатило, централно, ТВ, интернет, тел. 065/491-942; 065/642-920.

Издајем двокреветну собу, посебан улаз, тел. 051/463-392.

Издајем озбиљној студенткињи собу са балконом у центру града, гријање, кабловска, цијена повољна, звати послије 17 часова, тел. 051/313-477.

Издајем двокреветну собу, купатило и кухиња, централно гријање, пет минута од центра, тел. 051/211-892; 065/228-840.

Издајем двокреветну собу у Обилићеву, зграда, централно гријање, интернет, кабловска ТВ, са употребом кухиње и купатила, тел. 065/346-260.

Издајем женским особама собу у стану у згради, улаз одвојен, повољно, све као у стану, парно гријање, тел. 066/546-523.

Издајем двокреветну намјештену собу за студенте мушкарце, Кочићев вијенац, тел. 065/512-013.

За дјевојке издајем двокреветну собу, ТВ кабловска, централно, Обилићево, тел. 063/893-982.

Издајем намјештену собу са употребом кухиње и купатила у ул. Драге Малића бр. 13, тел. 051/216-011.

Издајем собу двјема и једној дјевојци, Паприковац, тел. 066/306-559.

Издајем намјештену кухињу и собу, улаз посебан, издајем и једну собу намјештену за студенте, тел. 051/306-282.

Издајем студентима собу са централном гријањем, намјештена, у близини факултета, тел. 066/736-759.

Издајем студентима једнокреветну

и двокреветну намјештену собу у близини Правног факултета, тел. 066/736-759.

Издајем собу ученици или студенткињи у ул. Васе Пелагића 50, тел. 051/319-267.

Издајем собу за једну дјевојку, студента, у Борику, повољно, тел. 252-054.

Издајем собу за дјевојку, центар, код Медицинског факултета, тел. 051/216-146; 064-4236612.

Издајем студентима мушкарцима, непушачима, собу у центру града близу факултета, тел. 065/797-368.

**ПОТРАЖЊА**

Старијој жени потребна ненамјештена соба или дворишна зграда до 100 КМ, тел. 066/937-779; 066/931-779.

## ВИКЕНДИЦЕ
### ПРОДАЈА

Продајем викендицу, општина Лакташи - Јакуповци, повољно, тел. 066/391-747.

Продајем викендицу и 1.500 м$^2$ плаца (воћњака) у Ријечанима код Лакташа, грађевинска, урбанистичка дозвола, 1/1, хитно, тел. 065/636-545.

Продајем дрвену викендицу њемачке производње, цијена по договору, тел. 051/460-698.

Продајем викендицу (девастирану), код Слатине у Горњим Кадињанима, од Бањалуке 18 км, струја, асфалт, воће, ограда, 40 м од ријеке, тел. 065/319-295.

Продајем повољно више викендица и плацева у Слатини и околини, тел. 065/964-929; 588-150.

Продајем викенд кућу у Гламочанима, струја обезбијеђена, вода обезбијеђена, пут асфалтиран, тел. 051/215-672.

Продајем или мијењам за стан викендицу - кућу у Шушњарима, тел. 065/797-368.

Продајем мању викендицу и пет дунума земље у Шушњарима, тел. 065/797-368.

Бањалука - Крчмарице, викендица 6х4,5 метара са 2.000 м$^2$ земљишта, са погледом на Бањалуку, цијена 35.000 КМ, тел. 065/763-941.

Продајем усељиву викендицу на два дунума земље, цијена 20.000 КМ, хитно, тел. 065/964-929; 588-150.

Продајем викендице у Крупи на Врбасу, Јаружанима, Врбањи и Ријечанима, повољно, тел. 065/562-426.

Продајем викендицу од 110, на земљишту површине 1.100 м$^2$ у Горњој Слатини, тел. 051/257-206, 065/218-467.

Продајем викендицу у Чардачанима, нова градња, струја, вода, тел. 065/966-808; 065/581-773.

Продајем викендицу у Слатини са 3.200 м$^2$ земље, 35.000 КМ, тел. 065/652-344.

Продајем викенд кућу на Крчмарицама 7х8 м, три дунума земље под воћем, вода, струја, асфалт, тел. 066/449-683.

Продајем недовршену викендицу 6х7, П+С са 1.500 м$^2$ земљишта у Драгочају код болнице, тел. 065/763-941.

## МОТОРНА ВОЗИЛА
### ПРОДАЈА

Продајем "ауди А3", 98. г.п. 1.9 TDI; 66 KW, регистрован до 7/13, урађен велики сервис, аутомобил у одличном стању, цијена 7.500 КМ, тел. 065/472-515.

Продајем "форд ескорт" караван, 1.6 кубика, 16 V, бензин, 1997. г. п., регистрован до децембра 2012. године, клима, серво, ABS, ел. подизачи, аир бег, тел. 065/528-238.

Продајем "шкоду октавију" 1,9 TDI, класик 66 KW, дизел, 2004. г. сива металик 230000км Сер. књига. Цијена 8900 КМ, тел. 387 65/179-949.

Продајем "астру 1.7 DTI", год. 2003, регистрована до 8.2013, цијена 7.800 КМ, тел. 38765/911-775.

"Нисан лаурел" дизел, 2,3 лимузина, одличан, нема корозије, 1988. г.п. повољно, тел. 065/297-493; 065/068-663.

"Пасат" 1,6 дизел 1987. г. п. одличан, добар мотор и каросерија, све исправно, повољно, тел. 065/297-493; 065/068-663.

Продајем "југо 55", 1989. година, има гас атест, одличан, црвени 1.400 КМ за кеш, алу фелге, тел. 065/297-493; 065/068-663.

Продајем "голф 1" дизел, 83. г.п., регистрован, у добром стању, пет брзина, цијена по договору, тел. 066/225-356.

Продајем "ауди 100 4", 2,5 TDI година производње 1992., регистрован, "ауди 100 С4" 2,3 бензин г.п. 1992, стране таблице, тел. 065/613 - 054.

Продајем повољно "стојадина" 1986. г.п. исправан, регистрован, тел. 051/466-170; 065/192-390.

Продајем бијели "голф 2", дизел, срађен мотор и регистрован, рађен за лично коришћење, тел. 065/397-138.

"Форд ескорт" 1.3 бензин 1992. г. п., регистрован до маја 2013. године, тел. 065/365-163.

Продајем "ауди 80 (јаје)", 1990. година производње, 1.9. бензин, тамнозелена боја, екстра очуван, тел. 065/639-713.

Продајем "корал 1.1-IN", један власник, година производње 2006, тел. 065/622-894.

Продајем "октавију 1,9", г. п. 2000, тек регистрована или мијењам за јефтинији аутомобил, тел. 065/541-075.

Продајем "опел корсу 1,2" мотор добар, лакиран, повољно, 1.100 КМ, препис одмах, тел. 065/297-493; 065/068-663.

Продајем "мерцедес 190 Е" 1986. г. п., 1.500 КМ, добар, могућа замјена, тел. 065/297-493; 065/068-663.

Продајем "мерцедес 250" дизел, одличан, сачуван, регистрован, повољно или мијењам за џип, тел. 065/297-493; 065/068-663.

"Голф IV", крај 2001. лимузина 1.9 TDI, тек увезен из Њемачке, све плаћено до регистрације, екстра стање, тел. 065/417-119.

Продајем камион хладњачу фургон "фијат", комбиновани са термо кингом, пет тона, погодан за угоститељство, цијена 6.000 КМ, тел. 065/585-733.

Продајем "корсу 5", 2000. г.п., регистрована, тел. 066/399-121.

Продајем "опел корсу", 1.2, г.п. 2000., регистрована, нове гуме, клима, тел. 066/399-121.

Продајем "рено меган", 1998. годиште, прешао 155.000 км, DTI 1.9, клима, серво, регистрован, цијена по договору, тел. 065/014-320.

"Фијат браво" 1.8, 16 V GT, 1999. г.п., регистрован до 8/2013, фул опрема, клима, алуминијумски точкови, нове гуме, топ стање, повољно, тел. 065/833-659.

Продајем "југо корал" 55 GVL, г.п. 1989, регистрован до јануара 2013. цијена по договору, тел. 065/905-823.

Продајем камион "форд бедфорд", носивост пет тона, исправан, очуван, ал. странице каросерије, нерегистрован, цијена по договору, тел. 065/644-550.

Продајем "шкоду октавију елеганс" 1.9 TDI, 77 KW, тел. 065/481-999.

Продајем "југо 45", година производње1989, очуван, регистрован до 29.11.2012. године, цијена 550 КМ, тел. 051/436-427.

Продајем "опел ида кадет", лимузина, год. производње1989, 1,3 бензин, регистрован, тел. 066/543-099, 051/436-325.

Продајем мотоцикл, 200 цм$^3$, повољно, тел. 065/631-613.

Продајем "опел калибру 2.0i", 16 V, 1990, очувана, клима, алу. фелге, црна боја, истекла регистрација, повољно, могућа замјена, Бањалука, тел. 065/843-252.

Продајем "форд сијеру 1.8" лимузина, 90, нови модел, тамноцрвена, очувана, истекла регистрација, повољно, Бањалука, тел. 065/549-568.

Продајем "голф 4" караван, 2002. г.п., прешао 129.000, оригинал црвени, супер сачуван, 1.900 кубика, цијена 11.000 КМ, тел. 051/460-290.

Продајем "мерцедес Е 300" TD 1997, тел. 065/631-613.

Продајем "пежо 205", 1987. годиште, банзин+гас, регистрован до марта 2013, тел. 065/761-383.

Продајем "фијат уно", цијена по договору, тел. 051/460-698.

Продајем "алфа ромео" 1.600 бензин, 85 KV, 1999. годиште, клима, у одличном стању, тел. 065/569-294.

Продајем "VW sharan" 1,9 TDi, крај 2004. г., аутоматик, у одличном стању, повољно, фул опрема, тел. 065/491-942; 065/642-920.

Продајем аутомобил "дачија санадеро", стар двије године, тел. 065/984-166.

Продајем "југо 55 корал" г.п. 1989. регистрован до 12.1.2013, тел. 065/905-823.

Продајем "ситроен ксара" 2.0 HDI, г.п. 2001, повољно, регистрован, тел. 065/526-282.

Продајем "голф 4", 1998. год. производње, TDI 66 KW, 5 врата у екстра стању, цијена 8.400 КМ, тел. 065/612-185.

Продајем "рено меган седан", 2003. регистрован, 1.5 DCI црвени, као нов, нове гуме, клима, тел. 065/040-404.

Продајем фелге петокраке 16 тојота рав 4, тел. 065/513-795.

"Нисан тарго кабриолет" 100 NH 2.ои, 1994, кожа, спојлери, 150 КС, алу. фелге, регистрован, бијела боја, 220 км/ч, 3.500 КМ, тел. 065/317-474.

Скутер "јамаха" 125, 1994. г. п., очувана, комплетна, први лак, 110 км/ч, истекла регистрација, Бањалука, 799 КМ, тел. 066/659-817.

Продајем ал. фелге 14 "фијат" с гумама, тел. 065/513-795.

"Форд орион дизел", 1986. г. п., пет брзина, солидан, четворо врата, истекла регистрација, црна боја, повољно, Бањалука, тел. 065/416-311.

Продајем "мерцедес" Е 220 CDI, 02 аутоматик, кожа, силвер, регистрован, алу. фелге, 13.500 КМ, могућа замјена - јефтиније, Бањалука, тел. 065/204-890.

Продајем "астру" 1997.г.п. 17TD, караван, тел. 065/499-185.

Продајем "голф 2" 1.6 дизел, истекла регистрација, мотор генерално урађен, лимарија солидна, тел. 066/779-716.

Продајем "форд транзит" 88. г.п., теретни, одјављен, 1.600 КМ, тел. 065/218-600.

Продајем "голф 5" SDI, црна боја, г. п., 11/2004. у одличном стању, тел. 065/156-249.

Продајем "пежо 306" 1,9 дизел, 1995. г.п., у одличном стању, тел. 065/528-247.

Продајем професионалну машину за полирање аутомобила (нова), пет година гаранција, 130 КМ, тел. 065/826-640.

Продајем "мерцедес С" 220 CDI, 2002. година, црне боје, регистрован, у одличном стању, тел. 065/622-173.

Продајем "мерцедес" А класа 1,7 CDI 2001. г.п. у супер стању, може замјена за јефтиније, тел. 065/528-247.

Продајем за "шкоду фаворит" сегмент за кочнице, разводна капа, релеј, предњи кочни цилиндри, гумице, свјећице, ново, повољно, тел. 065/980-038.

Продајем "опел вектру", 2003. г. п. 2,2 DTR црна, фелге 17, опрема GTS, тел. 065/546-462.

Продајем "мерцедес 250 TD" тип 124, 1993. година, клима, аларм, канџа, зимске гуме, тел. 065/666-435.

Продајем "голф 2, GTI", 1991. г.п. мотор 1,8 66 KW, бензин, 2 врата, 5 брзина, пуно опреме регистрован до јула 2013, тел. 065/538-279.

**КУПОВИНА**

Купујем све врсте аутомобила до 300 КМ, тел. 065/636-004.

Купујем исправан мотор за "исузу" 1.5 TDI, тел. 065/671-680.

Откупљујем све врсте возила која су за отпис до 300 КМ, тел. 065/859-069.

Купујем аструк тип 17 TD хаварисану или са неисправним мотором, тел. 065/499-185.

**ДИЈЕЛОВИ И ОПРЕМА**

Продајем за VW, "ауди", "мерцедес" алу фелге са гумама 225-45-17 ЗР, у одличном стању, тел. 065/491-942; 065/642-920.

Продајем све врсте ретровизора за аутобусе, камионе, комби возила, џипове, те крива и резана огледала са уградњом, фарови за "голф" и "мерцедес", тел. 065/538-048.

Продајем четири гуме М+С 14 за "мерцедес јумбаш", тел. 065/931-383.

Алуминијумске фелге за BMW, "опел", "фолксваген", 15 цола, четири рупе, са или без гума, "опел" оригинал 14-ке, "мерцедес" жичане BBS, три комада, Бањалука, тел. 063/962-774.

Продајем четири алу. фелге 14-ке за "голф двојку" са гумама, цијена 250 КМ, тел. 066/521-989.

Продајем приколицу, нето носивост 400 кг, са церадом, јамови ростфрај, 450 КМ, тел. 066/499-664.

Продајем дијелове за "југо 45", мотор, анласер, хладњак, ауспух, гуме итд., тел. 065/979-210.

Продајем гуму "континентал" 195 х 55 х Р16, нова за "рено" или "дачију" за 200 КМ, тел. 065/722-309.

За "фијат" продајем четири зимске гуме са фелгама, као нове, 185-65-14, тел. 065/826-640.

Продајем или мијењам ал фелге BBS петнаестке са гумама - четири рупе, тел. 066/488-811.

Продајем боцу велику солит, за ауто-гас, погодна за комби или већи аутомобил, тел. 065/011-065.

Продајем "мерцедес" С-180, 95. г.п. у дијеловима, тел. 065/218-600.

Хитно продајем приколицу за превоз аута, истекла регистрација, тел. 065/513-672.

Продајем нов фар "опел астра", тел. 065/931-383.

Продајем скоро нове алуминијумске оригинал фелге са гумама за "форд- фијесту", 200 КМ, тел. 065/826-640.

Продајем фелге за "шкоду" од 14 цола, фелге за "опел вектру" ал. 16 цола, четири рупе, тел. 065/931-383.

## МАШИНЕ И АЛАТИ
### ПРОДАЈА

Продајем машину за прање аутомобила Керџхер у одличном стању са пријевом и пиштољем, професионална, до 150 бара и усисивач Гхибли професионални. Повољно, тел. 38765/940-821.

Продајем хидрауличну дизалицу за подизање камиона и аутобуса, тел. 064/449-9077.

Продајем половну шиваћу машину "сингер" у коферу и собни тепих повољно, тел. 051/302-196.

Продајем стубну угаону бушилицу за метал, металац СБ-26, професионал МК-2, исправна, као нова, повољна цијена, тел. 066/814-693.

Продајем циркулар са облaрицом, крућачем и брусом, тел. 065/362-844.

Продајем електромотор од четири KW, трофазни, тел. 280-037; 065/677-138.

Продајем машину за паковање газираних сокова и сирупа, повољно, могућа замјена, тел. 065/297-493; 065/068-663.

## УГОСТИТЕЉСТВО
### ПРОДАЈА

Продајем барске столице, дрвене, тапациране, старе двије године, 30 ком., може на комад, Бањалука, тел. 063/977-080.

## ЗАНАТСТВО
### ПРОДАЈА

Гријање, радијатор, нов, три ребра, 70х10, вентили и држачи, 30 КМ, тел. 065/988-047.

## ГРАЂЕВИНАРСТВО
### ПРОДАЈА

Продајем повољно добро очувану столарију, врата и прозори, Словени Јалес са гриљама, тел. 065/642-085, 051/500-240.

Повољно продајем храстов паркет класе стандард, 400х42х16 мм, тел. 065/617-033.

Продајем половну столарију врата 200х90, прозори 140х120, два комада, 60х60 један комад, балконска врата 220х80,, тел. 065/213-691.

Продајем стару грађу, цијена по договору, тел. 065/206-844 и 051/380-015.

Продајем минерални заглађени нанос, три вреће за фасаде, цијена 25 КМ, тел. 065/583-681.

Продајем кровну конструкцију од суве храстове грађе са плафонским гредама за кућу или викендицу, вел. 5х6 метара, тел. 065/611-654.

Продајем крила прозора разних димензија, постакљена, одлична, тотално ниска цијена, тел. 065/3212-381.

Продајем собна врата 220х80 цм, тел. 065/616-977.

Продајем плочице зидне и подне 400 х 250; 330 х 330, тел. 065/213-691.

Продајем у пола цијене скоро нову ванску столарију за кућу са гриљама, тел. 065/673-621.

Продајем гаражна врата 2,65 х1,80, тел. 065/033-027.

Продајем улазна храстова врата крило и по димензија 205-125 цм, тел. 066/776-188.

Продајем армиранобетонске стубове разних дужина за мрежу и бодљикаву жицу, тел. 051/388-094; 066/252-990.

Продајем 1000 ком. старог цријепа "кикинда 333", цијена по договору, тел. 051/380-015, 065/206-844.

Продајем два крила собних врата, тел. 066/485-496.

Продајем бетонске стубове за ограду димензија 10x9 центиметара, висине 1,7 метара, тел. 066/267-607.

Продајем остакљене прозоре са ролетнама 210+140, један комад, 80x90, један комад, без ролетне, 180x140 и улазна врата 105x242, два комада, тел. 065/265-314; 051/439-935.

Продајем стару циглу за зидање, тел. 065/385-405.

Продајем три ребра новог радијатора са вентилом и носачем, 30 КМ, тел. 065/988-047.

Продајем стари цријеп и летву, може и замјена за дрва, тел. 065/623-885.

Продајем мадру од трешње, дебљине 8 цм, 7 м$^3$, тел. 065/510-098.

## МОБИЛНИ ТЕЛЕФОНИ
### ПРОДАЈА

Мобилни телефони, старије генерације, са и без камере, дијелови, батерије, пуњачи, брзи сервис, Бањалука, тел. 066/532-379.

## МУЗИКА
### ПРОДАЈА

Продајем повољно малу хармонику 48 басова, пет регистара, нови каишеви марке "Weltmaister" у одличном стању, тел. 38765940821.

Продајем хармонику "Honner", 60 басова, пет регистара и италијанску хармонику, 32 баса, нова, цијена по вијећу, Бањалука, тел. 065/206-060.

Продајем повољно половну музичку линију AIWA, тел. 065/716-678.

Продајем пијанино петроф у одличном стању, тел. 051/253-471.

### ПОТРАЖЊА

Потребне дјевојке које желе да пјевају народне и староградске пјесме, примају се и почетнице, тел. 051/460-898.

## АПАРАТИ ЗА ДОМАЋИНСТВО
### ПРОДАЈА

Продајем DVD "daevu" нов видеорикордер, фотоапарат "олимпус" са пуњачем за батерије, микроталасну пећницу, одлична, тел. 065/011-065.

Продајем шивећу машину марке "Pfaff", тел. 065/529-275.

Продајем два ТВ 55 цм и 67 цм, 50 КМ и 70 КМ, тел. 066/399-121.

Продајем ТВ "самсунг" 55 цм исправан, тел. 066/485-496.

Продајем шпорет од ростфраја за централно гријање, тел. 065/696-071.

Продајем комбиновани електрични шпорет и шпорет на дрва, тел. 065/305-559.

Продајем ТА пећ 4,5 KW, тел. 065/362-844.

Половни, исправан шпорет (гасструја) "кончар", цијена 120 КМ, тел. 065/836-947.

Продајем повољно фрижидер - замрзивач марке "вирпол" А кл, мало употребљаван, тел. 065/226-792.

Продајем очуван ТВ у боји "панасоник", екран 55 цм, 250 КМ, тел. 065/686-991.

Продајем исправну веш-машину, 120 КМ, "горење", тел. 065/470-842.

Продајем пеглу на пару "rowenta" и даску за пеглање, у добром стању, цијена 60 КМ обоје, тел. 052/233-550; 065/819-819.

Продајем два телевизора, тел. 065/931-383.

## НАМЈЕШТАЈ
### ПРОДАЈА

Продајем комоду са троја врата, боја слонова кост, добро очувана, тел. 066/973-063.

Продајем тросјед, двосјед, фотељу, табуре и све за примању собу, звати од 15 до 22 часа, тел. 051/460-534.

Повољно продајем скоро нов француски лежај, и модерни регал, те половну комплет кухињу, звати навече, тел. 051/212-037.

Продајем француски лежај добро очуван за 100 КМ, тел. 065/594-247кŒ 065/673-621.

Продајем ормар двокрилни и витрину, обоје за 100 КМ и кауч 50 КМ, тел. 051/355-872.

Продајем намјештај: спаваћу собу, дневни боравак и бијелу технику, тел. 065/421-176 или 066/323-246.

Продајем кревет за дјечију собу са помоћним креветом и дијелом за постељину плус шест јастука, тел. 065/671-117.

Продајем регал браон боје, пет елемената, повољно, тел. 065/394-923.

Продајем комоду дводијелну и тросјед као нов, тел. 065/980-038.

Продајем собну пећ на дрва "препород", мадрац за једну особу, скоро нов, тел. 066/345-027.

Продајем ТА пећ од шест KW, тел. 065/512-532.

Продајем стилски намјештај стар више од 50 година, тел. 065/722-309.

Продајем ТА пећ тројку, цијена 50 КМ, тел. 065/612-185.

Продајем храстов регал, комоду и витрину, повољно, тел. 066/704-295.

Продајем два дјечија кревета, цијена 250 КМ, тел. 051/316-011.

Продајем добро, а јефтино, очуван кауч и угаону гарнитуру, цијена по договору, тел. 066/999-828.

Продајем тросјед и двосјед на развлачање, фотељу, табуре, и тепих, све очувано, тел. 065/771-167.

Продајем двије фотеље, масивно дрво, очуван мебл штоф, 160 КМ, тел. 065/686-991.

Хитно продајем дневну и спаваћу собу у одличном стању, врло повољно, тел. 065/257-003.

Продајем регал дужине три метра, може и у дијеловима (два ормара), тел. 051/380-015, 065/206-844.

Продајем регал у четири дијела, двосјед, тросјед, брачни кревет и друго, повољно, тел. 066/331-179.

Продајем уградни судопер дводијелни, супер квалитет, мало коришћен, тел. 065/825-601.

Продајем двије комоде за дневну собу, ТВ 55 цм "самсунг" и столић, 250 КМ, тел. 065/549-549.

## УСЛУГЕ
### ОСТАЛО

Молерски радови, глетовање, лакирање и фарбање столарије, повољно и квалитетно, тел. 38765/355-132, 065/923-734, 065/226-848.

Хидроизолације равних кровова, подрума, базена, итд. изводимо професионално, 25 година искуства, тел. 051/253-769, 065/773-852.

Чистимо септичке јаме и отчепљавамо све врсте одвода, тел. 387 65/605-183.

Молерске радове изводимо професионално, 25 година искуства, тел. 051/253-769, 065-773-852.

Израђујем предмете од дрвета за домаћинство (столове, столице, стијене...), тел. 065/388-044.

Овлашћени преводилац - стални судски тумач за енглески и руски језик. Алеја Св. Саве 30. Пријем докумената од 8 до 20 часова, тел. 38766/497-868.

Професор даје инструкције из физике и математике двочас десет КМ, тел. 065/561-087.

Професор енглеског језика даје часове (седам КМ) и инструкције (осам КМ), преводи текстове и документа, судски тумач - преводилац, тел. 065/938-401.

Услуге прања и сушења свих врста тепиха, превоз по потреби обезбијеђен, тел. 051/371-700; 065/885-944.

**"The Hope" школа страних језика, Владике Платона 1, интензивни курсеви за дјецу и одрасле енглеског и руског језика. Serbian for Foreigners. Упис сваког дана од девет до 15 часова, тел. 387 65/535-820.**

Искусни кућни мајстор обавља све врсте кућних послова, електро и водоинсталација, молерај, браварске и остале послове, врло квалитетно и професионално, тел. 065/980-038.

Дајем часове на хармоници и синтисајзеру, на програму су народне пјесме и кола, тел. 051/460-898.

Електричар врши замјену дотрајале опреме, поправља старе и уграђује нове електроинсталације, тел. 065/418-878.

Електричар - уградња, замјена аутоматских осигурача, интерфона, гријача, расвјете, индикатора, санација инсталација и станова, долазак бесплатан, 0-24 часа, тел. 065/566-141.

Димњачар - чистим димњаке, централне пећи и котлове за гријање уз важећу потврду, тел. 051/483-144; 065/670-639.

Вршим услуге клања свиња, прасића, телади, јаради и остало, тел. 065/566-181.

Нудим услуге кречења, радим унутрашње и вањске фасаде, керамику итд., тел. 066/536-311.

Радим металне ограде, капије и надстрешнице, тел. 051/463-329; 065/321-392.

Превозим путнике аутомобилом у земљи и иностранству, повољно, по договору, тел. 065/569-294.

Дајем инструкције из хемије за основце и средњошколце, радила бих са дјецом школског узраста, водила их у школу, тел. 065/305-559.

Инструкције из математике за основце и средњошколце, двочас 15 КМ, долазим код вас, тел. 065/562-027.

Водоинсталатер изводи све ситне водоинсталатерске радове, тел. 065/875-684.

Тражим чување дјетета од једне до пет година, тел. 051/437-330.

Машинске глазуре, фасаде, молерај, санације, тел. 066/777-377.

Дајем инструкције из енглеског језика за ученике основне и средње школе, повољно, тел. 066/162-771.

Бесплатно одвозим старе вешмашине, шпорете, замрзиваче, каде, радијаторе и слично, тел. 065/898-589.

Чувала бих једно или двоје дјеце од двије до пет година или старију женску особу, тел. 065/305-559.

Сервис телевизора музичких линија, појачала и сличних уређаја, превози и дијагностика бесплатни, тел. 051/435-000; 065/965-291.

Постављање керамичких плочица и комплетна санација купатила, повољно и брзо, тел. 066/338-840.

Лимарско-браварске радове обављам брзо и квалитетно, повољно, тел. 065/513-672.

Поправљам оквире свих врста наочара брзо и квалитетно, Алеја Светог Саве 16, тел. 051/318-227.

Професор математике даје инструкције ученицима и студентима. По потреби долазимо на адресу, цијена повољна, тел. 066/233-318.

Поправљам дигиталне и аналогне фотоапарате - Мики, тел. 065/573-349.

Израђујем шамоте за "алфа" шпорете "седмицу" и "деветку", шамотирам и остала ложишта, тел. 051/350-923; 065/831-729.

Озбиљна жена тражи на чување једно дијете, године старости нису важне, тел. 066/137-389.

Професор даје инструкције из математике ђацима и студентима, тел. 051/313-705.

Бринула бих се о старијој особи која живи сама у стану у Бањалуци, тел. 066/943-110.

Градимо ранчеве, правимо камине, пећане, фонтане и базене, тел. 066/256-211.

Изводимо молерско-фарбарске радове, тел. 065/605-835.

Архитекта са лиценцом ради пројекте стамбених, стамбено-пословних објеката и хала (легализација и новоградња), тел. 065/644-526.

ВКВ молер, брзо, квалитетно и повољно радим комплетан молерај, глетовање, кречење и лакирање столарије, тел. 066/818-425.

Дајем часове математике ученицима и студентима, цијена часа дијели се са бројем полазника, тел. 051/465-553; 066/430-105.

Наставница математике даје инструкције ученицима основне школе, тел. 051/302-196.

Физиотерапеут пружа услуге комплетне и парцијалне масаже у вашем дому, тел. 065/373-906.

Превозим путнике аутомобилом у земљи и иностранству, (аеродром Загреб 150 КМ) остало повољно, по договору, тел. 066/034-484.

Жена са искуством чувала би једно или двоје дјеце, тел. 065/278-634.

Инструкције из матеметике ученицама основних и средњих школа даје професорка, цијена 10 КМ/60 минута, тел. 065/481-325.

ВКВ зидар ради квалитетно малтерисање, цијена 3,5 КМ/м$^2$, тел. 066/850-695.

Брусим и лакирам паркет и бродски под, тел. 065/178-743.

Школа рачунара "Giga Computers" нуди све врсте курсева за рад на рачунарима, полагање сертификата, звати сваки дан од осам до 16 часова, тел. 051/213-088.

Мађионичар Зоро, позовите мађионичара на дјечији рођендан, од двије до 15 година, бићете одушевљени, тел. 065/399-041.

Дајем инструкције из географије за основце и средњошколце, тел. 065/390-670.

Бушење рупа у земљи, "Томос" машином, за ограде и воће, ширина 20 цм, 12 цм, 36 цм, тел. 065/584-845.

Жена са искуством чувала би једно или двоје дјеце, тел. 065/278-634.

Професор разредне наставе давала би часове дјеци од првог до петог разреда, насеље Нова варош,Центар 1 и 2, тел. 065/767-645.

Сервис гумених и PVC чамаца, рибарских одијела, душека, монтажних базена, заваривање пластике, тел. 065/990-944.

Сервисирам рачунаре, дижем систем, уграђујем све врсте програма квалитетно и повољно, може и у вашем стану, тел. 066/852-373.

Научите да сликате по узору на стране мајсторе. Школа сликања за све генерације - Дацешин, тел. 065/538-994.

Квалитетно и са гаранцијом радим све врсте водоинсталатерских радова, тел. 065/633-187.

Радим све зидарске радове, малтерисање и постављање плочица, тел. 051/488-959; 066/698-107; 066/691-216.

## ГАРДЕРОБА
### ПРОДАЈА

Продајем црну бунду од крзна, повољно, Бањалука, тел. 066/485-406.

Продајем кратку бунду од корејског вука скоро нова, тел. 065/643-564.

Ради затварања бутика продајем женску гардеробу, омладински програм, све по 2-3 КМ, тел. 065/680-861.

Продајем и издајем вјенчанице са комплетном опремом, повољно, тел. 065/491-942; 065/642-920.

Продајем пакет нове женске гардеробе 60 одсто јефтиније, нова роба, тел. 066/931-779.

Продајем пакет нове квалитетне и модерне женске гардеробе 60 одсто јефтиније, тел. 066/429-643.

Продајем повољно црну бунду од крзна, Бањалука, тел. 066/485-496.

## РАЗНА РОБА
### ПРОДАЈА

Продајем исцијепана дрва драча топола, 30КМ за метар, тел. 387 65/567-976.

Продајем саднице аронија (сибирска боровница) као и лозе грожђа Ласта, Бачка, Молдова, Неро,Терез, гдје није потребна заштита. Резервисати за новембар, тел. 38765/167-164.

Продајем ловачку пушку "баикал", калибар 12 мм, тел. 38765/404-140.

Продајем три гробна мјеста, земља, може једно или два посебно, гробље "Свети Пантелија" - Борик, тел. 065/819-546; 065/581-032.

Продајем 25 метара поцинчаних цијеви за воду, кољена, Т-наставке, три пропусна вентила, ново, тел. 065/011-065.

Продајем мали бојлер подпултни "сименс", као нов, повољно, тел. 065/292-168.

Продајем багремово коље за ограде и винову лозу и пупљеве за грађевинаре, Бањалука, тел. 065/206-060.

Продајем књиге за прву годину Правног факултета, екстра цијена, 80 КМ, тел. 065/612-185.

Продајем пршуту, тел. 065/249-183.

Продајем двије гасне боце за домаћинство, гасни решо са два кола, гасну гријалицу са бодом, све ствари очуване, тел. 065/304-936.

Продајем двије пећи на гас за централно гријање, топлу воду, "Јункерсове", мало коришћене, цијена по договору, тел. 066/996-016.

Линија за дејонизацију воде без улагања на гориво, повољно, хитно, тел. 065/297-493; 065/068-663.

Продајем електрични топионик за восак, тел. 051/460-698.

Продајем електроагрегат 16 KW, дизел, приколица, у одличном стању, цијена 3.900 КМ, тел. 066/258-203.

Продајем PVC вањске ролетне комплет за уградњу 170x120, три ком. и врата и прозор постакљен, тел. 065/548-744.

Продајем 200 комада забавника "Кекец" из 1958-62. године, тел. 065/811-058.

Продајем колекцију значака, тел. 064/449-9077.

Продајем бетонирано гробно мјесто за двије особе на гробљу "Свети Марко", тел. 051/437-064.

Продајем ловачку пушку ИЖ 27, бокерицу - 16 мм и ловачки карабин ЦЗ 8х57 мм, лицима са дозволом, тел. 051/744-177 и 065/632-301.

Продајем пиштољ италијанска берета, шестица, на дозволу, тел. 066/152-155.

Повољно продајем сателитску антену комплет за иностране програме, тел. 051/465-797; 065/321-223.

Продајем одличну пријеморску шљивовицу, одличне јачине и укуса, ароме, погодно за свадбе, славе, крштења и све прилике, прије куповине дегустација, Бањалука, тел. 065/206-060.

Продајем два растера за освјетљење - комплет - 60х60, као ново, цијена 50 КМ за оба, тел. 066/446-903.

Продајем дупла колица и сједалице за дјецу, тел. 066/168-191.

Продајем одлична кола гумењак са платном, за превоз разног терета, могу се качити за запрегу и трактор, Бањалука, тел. 065/206-060.

Продајем ципеле глежњерице, црне, бр. 44-45, тел. 066/485-496.

Продајем багремове стубове за ограде и носаче за грађевинске скеле, тел. 065/282-925.

Продајем шпорет "алфа 90", полован, добро очуван, повољно, тел. 065/543-303.

Продајем гробницу шестицу у новом дијелу Ребровачког гробља, тел. 065/517-528.

Продајем сервис за ручавање, два комплета "ројал", црвени, повољно, тел. 066/168-191.

Продајем слике "Макови" Бекира Месирлића и Миће Поповића, графика, тел. 066/168-191.

Продајем тепих повољно, тел. 051/302-196.

Продајем електрични шпорет, фрижидер и веш-машину, угаону гарнитуру, регал мост са лежајем, трпезаријски сто и столице са комодом, повољно, тел. 065/897-013; 051437-040.

Продајем футроване гумене чизме бр. 42, Бањалука, тел. 066/485-496.

Продајем кућни бицикл, степер и орбитек, из увоза, у одличном стању, повољно, тел. 051/216-969.

Продајем професионални козметички сто са усисивачем и хидрауликом и козметичку столицу, тел. 065/711-563.

Продајем ТА пећ тројку, тел. 065/753-082.

Продајем уникатни карабин, ловачки, калибар 7,9 мм, изванредан, цијена повољна, тел. 061/107-264.

Продајем повољно ТА пећ три КW "елино", мало кориштена, тел. 051/355-933.

Продајем повољно креветац са душеком, Бањалука, тел. 066/485-496.

Продајем радијатор - ужи, исправан, браон боје, 30 КМ, тел. 065/613-847.

Продајем дамаћу ракију, шљиву, крушку, клеку, јачине 50 степени, тел. 065/762-838.

Продајем душек за кревет 9х200, стар три године, тел. 065/613-372.

Продајем хитно нов италијански бицикл, 18 брзина, амортизер, 150 КМ, тел. 051/188-338.

Продајем повољно двије сателитске антене са рисивером у комплету, тел. 065/597-439.

Продајем гробницу шестицу без надгробне плоче на Перјуновом гробљу, тел. 051/282-772.

Продајем ловачки нож, уникат, са богатом гравуром ловачких мотива, тел. 066/288-666.

Продајем млин "мио стандард" са више прикључака, тел. 051/532-558; 065/256-793.

Продајем ловачку пушку ЦЗ-КГ 16 мм, лицима с дозволом, тел. 065/666-197.

Продајем два бурета за купус по 100 литара, тел. 066/485-496.

Продајем пећ за централно гријање на чврсто гориво, "топинг", 50 КW, двије сезоне коришћена, тел. 065/887-833.

Угаона гарнитура, колор ТВ, компјутерски монитор, кухињски бојлер "тики" повољно, Бањалука, тел. 063/674-534.

Продајем ходаљку за инвалидне особе, камп кревет као нов, тел. 065/304-936.

Продајем 300 бала сијена на Раковачким барама у Бањалуци, тел. 065/211-488.

Веома повољно продајем ТА пећ тројку, потпуно исправну, тел. 065/708-747.

Продајем гасну боцу од 44 литра за ауто, тел. 065/385-405.

Продајем књигу 30 мађионичарских трикова са картама, цијена десет КМ, тел. 065/399-041.

Продајем пиштољ италијанска "берета", 7,65 мм, лицу са одобрењем, пластични ормарић са два огледала, ново џиџево са туш батеријом, три нове чесме за умиваоник и судопер, један умиваоник, тел. 051/216-358; 066/437-725.

Продајем гробницу са три гробна мјеста на новом дијелу Ребровачког гробља у Бањалуци, тел. 387 65/650-424.

Продајем два кауча дрвена сачувана, двије фотеље дрвене сачуване, једну ТА пећ четворку, двије мале сјекире за ловце, риболовце и возаче, једну кожну нову бунду, тел. 051/216-358; 066/437-725.

Продајем четири очувана зидна купатилска ормарића "колпасан", 250 КМ, тел. 065/686-991.

Продајем врло повољно купиново вино, разне ракије и ликере врхунског квалитета, тел. 051/465-626.

Продајем два прозора димензија 120х80, тел. 065/393-953.

Продајем бетонирану гробницу (три мјеста) на православном гробљу у Борику, тел. 066/681-873.

Продајем овна тежине око 60 кг, тел. 066/681-873.

Продајем 33 угоститељске алуминијумске столице и девет алуминијумских столова за башту, тел. 065/683-125.

Продајем ТА пећ шестицу у одличном стању, цијена 100 КМ, тел. 065/547-711.

Продајем машине за воће, електро погон - може и дрва, погони за пецане и један до два ражња, тел. 065/548-744.

Продајем Велики атлас свијета (издање СН "Либер"), тврди повез, 248 страна, екстра стање, цијена 70 КМ, тел. 052/233-550; 065/819-819.

Продајем два гробна мјеста на Градском гробљу у Бањалуци, тел. 065/953-305.

Продајем вуфер са појачалом, звучницима, кабловима, тел. 065/470-842.

Продајем кућице за псе, тел. 065/310-799.

Продајем повољно нову пржионицу кафе, млин, пакерицу, повољно, тел. 065/692-276.

Продајем квалитетне дуње, цијена двије КМ/кг, тел. 051/212-869; 065/276-398.

Продајем ловачку пушку ЦЗ КГ, 16 мм, лицима с дозволом, тел. 065/666-197.

Продајем каса пултове са покретном траком, произвођач "Целфа" Италија, тел. 066/117-186.

Продајем кафе-апарат "сан марко" са млином, редовно одржаван и сервисиран, цијена 1.500 КМ, тел. 066/117-186.

**КУПОВИНА**

Откупљујемо све врсте златног и сребрног накита, Бањалука, тел. 38765/927-809.

Купујемо ломљени златни и сребрни накит у Лакташима, тел. 38766/614-955.

Откупљујемо све врсте златног и сребрног накита по најбољим цијенама, Прњавор, тел. 38766/381-700.

Купујем половна алуминијумска врата за отвор ширине 70 цм, могу и са мањим оштећењима, у горњем дијелу испуна панел, тел. 051/551-783.

Купујем добро очуван канцеларијски контејнер, тел. 065/070-544.

**ПОТРАЖЊА**

Тражим шпорет "алфа 90" на дрва, десни, да је добро очуван, тел. 065/419-294.

**КУЋНИ ЉУБИМЦИ**

**ПРОДАЈА**

Продајем зечеве разних врста, тел. 387 65/668-978, 051/381-851.

Продајем младе овогодишње канаринце, цијена 30 КМ, тел. 065/833-659.

Поклањам мачиће, старе четири мјесеца, очишћене од паразита, тел. 066/813-885.

**ПОНУДА**

Поклањам тромјесечне маце љубитељима животиња, тел. 065/566-996.

**ЗАПОШЉАВАЊЕ**

Инжењер програмер CNC машина тражи посао, тел. 387 65/949-445.

Незапослени сте. Нудимо бесплатну обуку за послове продаје. Могућност сталног посла, тел. 38765/514-288.

Потребна млађа радница за рад у кафеу у кругу фирме у Козарској Дубици., тел. 387 65/968-420.

Потребан комерцијалиста за рад у ревијалном листу, плата по договору, тел. 065/591-823.

Потребни менаџери продаје, зарада по учинку, тел. 0038124419-605.

Рачуновођа са лиценцом и искуством тражи посао, тел. 065/917-009.

Потребан IT менаџер у "Центруму". Радно искуство мин. двије године и познавање основа рачуноводства, тел. 051/366-814.

Тражим било какав посао викендом, познајем енглески језик и рад за шанком, хитно, тел. 066/331-145.

Потребан радник за рад у аутопраоници, плата фиксна, тел. 051/371-700; 065/885-944.

Потребна два сарадника за маркетинг, додатни посао, ССС или виша спрема, тел. 066/247-277.

Књиговођа са лиценцом самостално (код куће) обављао би све књиговодствене послове, тел. 066/343-377.

Мушкарац, искрен и поштен, тражи посао возача комбија, кућног мајстора, електричара, чувара, послови телекомуникација и остало, тел. 066/135-000.

Фирми "Вигмелт" потребан машински техничар, тел. 051/438-589.

Потребна конобарица за рад у кафебару хотела, пожељно познавање енглеског језика, тел. 065/070-544.

**ПОНУДА**

Додатни посао, флексибилно радно вријеме, зарада по учинку, тел. 381693536369.

**ТУРИЗАМ**

**ИЗДАВАЊЕ**

Неум, центар, издајем апартмане 50 м од мора, тел. 063/350-149; 036/880-320.

Издајем викендицу у Кнежеву, 4+1 лежај, седам дана, 200 КМ дневно, тел. 065/811-058.

Собе за ноћење и дневни одмор у Бањалуци, цијене повољне, тел. 051/305-644; 065/934-310.

**ЛИЧНИ КОНТАКТИ**

Ако си усамљена, а желиш дружење, јави се озбиљном мушкарцу из Бањалуке, 32 године. Први контакт SMS, само озбиљне понуде, тел. 38765/448-293.

Момак 33 год. 186 цм, често је у Бањалуци, тражи дјевојку ради дружења и брака, тел. 387 65/167-164, 00381 64/390-6215.

Мушкарац 38 година, жели познанство са женском особом за озбиљну везу и брак, може са једним или двоје дјеце, тел. 38765644660.


# ИЗДАЈЕ СЕ

**пословни простор у центру града**

**од 1.000 м² погодан за**

**складиште или производњу**

- **утоварна рампа**
- **теретни лифт**
- **портирска служба**
- **видео-надзор**

**051/231-077**

**Звати од осам до 16 часова**


Поштовани читаоци,

Настојимо да не припадамо никоме осим читаоцима. Трудимо се да будемо новине - поштене и непристрасне, отворене за сва мишљења. То је наш прилог Републици Српској какву сви желимо, толерантну, помирену и креативну. ГЛАС СРПСКЕ, на који вас позивамо да се претплатите, је још један допринос томе. Важно је да знате да се у нашем листу објављују тендери, огласи и конкурси свих републичких и других институција, као и многих предузећа с којима имамо годишње уговоре и уколико се претплатите, имаћете редовне, у послу важне информације. За авансну уплату, као стимулацију да се претплатите, нудимо и попуст, и то на годишњем нивоу 15% полугодишњем 10% и тромјесечном 5%.

**ЗАОКРУЖИТЕ ПРЕТПЛАТУ КОЈУ ЖЕЛИТЕ**

| | ТРОМЈЕСЕЧНА | ПОЛУГОДИШЊА | ГОДИШЊА |
|---|---|---|---|
| Глас Српске | 60.80 КМ | 122.40 КМ | 244.80 КМ |

**Н А Р У Ц Б Е Н И Ц А**

Тачан назив и адреса претплатника _____

_____

Телефон _____

Претплаћујем се на:

1. ГЛАС СРПСКЕ

број примјерака _____

**Контакт телефон и факс у служби ИДПП Дистрибуција доо за лист ГЛАС СРПСКЕ:**

**Телефон: 051/331-847, 331-848 Факс: 051/331-857**

**Уплате на жиро-рачун код Комерцијалне банке 571010-00000348-87**

М.П. _____ потпис

# КУПОН ЗА БЕСПЛАТНЕ МАЛЕ ОГЛАСЕ

можете предати у "Минутица" киоску бр. 39 код хотела "Палас" и у Господској улици киоск бр. 44 или путем поште на адресу: "Глас Српске" АД, Краља Петра I Карађорђевића 59, Бањалука, (за више информација обратите се на тел. 051/223-210)

Текст:

.....

.....

.....

.....

Телефон:

.....

Autoprevoz BANJALUKA

**Акционарско друштво "АУТОПРЕВОЗ" Путнички саобраћај Бања Лука расписује:**

# ЈАВНИ ОГЛАС

**за прикупљање понуда за издавање у закуп 15 паркинг мјеста за такси возила на локацији Нове аутобуске станице Бања Лука**

**ПРЕДМЕТ ЈАВНОГ ОГЛАСА**

Прикупљање понуда за избор најповољнијег понуђача (такси превозника) за издавање у закуп 15 паркинг мјеста на локацији Нове аутобуске станице Бања Лука у улици Браће Подгорника 6б, од 01.11.2012. године.

**ПРАВО УЧЕШЋА**

Право учешћа имају регистровани такси превозници и удружења такси превозника са подручја Града Бања Лука који посједују и доставе у овјереној фотокопији важеће :
- увјерење о измиреним обавезама издато од Пореске Управе (не старије од 3 мјесеца)
- увјерење о измиреним обавезама издато од Управе за Индиректно опорезивање БиХ, (не старије од 3 мјесеца)
- лиценце "Д" за такси превоз
- легитимацију за такси возача I
- лиценце за такси возило,

издате од стране надлежних органа у складу са важећим одредбама Закона о превозу у друмском саобраћају Републике Српске, Правилника о издавању лиценци превозника и легитимације за возача моторног возила и Правилника о издавању лиценце за возило и испуњавању техничко-експлоатационих услова за возило којим се врши јавни превоз.

Право учешћа имају сви фискализовани такси превозници и удружења такси превозника са подручја Града Бања Лука који уз понуду доставе затражене документе као и они такси превозници и удружења такси превозника који су у цјелости измирили своје обавезе према "Аутопревоз" а.д. Бања Лука, на основу раније закључених уговора о закупу.

**УСЛОВИ**

Почетна цијена за једно паркинг мјесто је 5,00 КМ дневно, без укљученог ПДВ-а. У понуди навести цијену која се нуди за појединачно паркинг мјесто. У случају да више такси превозника или удружења понуди исту цијену предност се даје оном такси превознику или удружењу такси превозника који жели да закупи већи број паркинг мјеста.

**ПОДНОШЕЊЕ И ОТВАРАЊЕ ПОНУДА**

Писане понуде са траженим доказима доставити у посебно запечаћеној коверти са напоменом "Понуда за закуп паркинг мјеста - не отварати", у року од 8 дана од дана објављивања у "Гласу Српске" лично или путем поште на адресу: "Аутопревоз" АД Бања Лука, Булевар српске војске бр. 17, 78000 Бања Лука.

Отварање понуда, те избор најповољнијег понуђача обавиће Комисија друштва 29.10.2012. године у 12.00 часова, а отварању понуда могу присуствовати заинтересовани понуђачи.

Резултати о избору најповољнијег понуђача биће истакнути на огласној табли Аутобуске станице Бања Лука, на огласној табли Друштва и на интернет страници www.autoprevoz.org.

Све потребне информације могу се добити на телефон број 051/306-855 или лично у просторијама Друштва.

**АД "КРАЈИНАПРЕМЈЕР"**
**Бања Лука**
**- Управни одбор -**

На основу члана 40. Статута АД "Крајинапремјер" Бања Лука и одлуке Управног одбора АД "Крајинапремјер" Бања Лука од 12.10.2012. године, Управни одбор објављује

# ПОЗИВ

**За II (другу) ванредну сједницу Скупштине акционара**

II ванредна сједница Скупштине акционара АД "Крајинапремјер" Бања Лука, одржаће се дана 20.11.2012. године (УТОРАК) са почетком у 15 часова у пословним просторијама Друштва, Улица V Козарске бр. 18. у Бањој Луци.

За Скупштину се предлаже сљедећи

ДНЕВНИ РЕД:

1. Избор радних тијела Скупштине и записничара,
2. Усвајање записника са претходне 12. редовне сједнице Скупштине акционара АД "Крјинапремјер",
3. Доношење Одлуке о располагању имовином велике вриједности,
4. Доношење Одлуке о промјени правне форме друштва (из акционарског друштва у друштво са ограниченом одговорношћу),
5. Доношење Одлуке о разрјешењу чланова Управног одбора АД "Крајинапремјер",
6. Доношење Одлуке о усвајању оснивачког акта Друштва са ограниченом одговорношћу и допуна дјелатности друштва,
7. Текућа питања

У складу са Статутом Друштва право учешћа и право гласа на Скупштини остварује се на основу извјештаја Централног регистра хартија од вриједности. Пуномоћ за заступање акционара мора бити овјерена од стране надлежног органа. Уколико се Скупштина не одржи због недостатка кворума, понављена Скупштина ће се одржати 20.11.2012. године у 17 часова, на истом мјесту и са истим дневним редом. Материјали за Скупштину су доступни у сједишту Друштва.

Предсједник Управног одбора
Зоран Стевановић с.р.

маркетинг
051/231-081
Претплатите се на електронско издање "Гласа Српске"
СВАКОГ ЈУТРА НА ВАШОЈ E-MAIL АДРЕСИ

Сваког четвртка у "Гласу Српске"
1x2
- квоте
- табеле
- статистике
- прогнозе
специјални додатак за спортске кладионичаре
Тикет Глас Српске

Глас Српске
ПОНЕДЈЕЉКОМ
опширније о спорту
ЧЕТВРТКОМ
додатак за кладионичаре
ПЕТКОМ
ТВ додатак
СУБОТОМ
додатак ПЛУС

Ове године навршава се 90 година од смрти нашег дједа, прадједа, чукундједа, наврндједа и 86 година од смрти наше бабе, прабабе, чукунбабе, наврнбабе.
Тим поводом, дана 21. октобра 2012. године са почетком у 11 часова биће одржан парастос и освештан новоизграђени споменик нашим прецима

## ЂУРИ и СТЕВАНИЈИ ЂУРЛИЋ

Захвално потомство

26347 Б-2 М

---

Дана 23.10.2012. године навршава се четрдесет тужних дана од смрти нашег драгог

## ЈОВАНА (Илије) ЋЕЈИЋА

У суботу, 20.10.2012. године у 11.30 часова посјетићемо његову вјечну кућу на Ребровачком гробљу, положити цвијеће и запалити свијеће. Позивамо родбину, пријатеље и комшије да нам се придруже.
Ожалошћени: супруга Косанка, кћерке Данка, Душанка и Свјетлана, унуке Миа и Маја и зет Мирко

26239 Б-2 Г

---

Поводом четрдесетодневног помена којег ћемо давати 20.10.2012. године нашој мајци, баки и прабаки

## ЉУБИЦИ - НИНИ (рођ. Мајсторовић) МИЛОСАВИЋ

Ријечи утјехе не постоје, постоје понос и достојанство да смо живјели уз тебе. Твоје мајчинство и племенитост вјечно ће живјети са нама и нећемо дозволити времену да на тебе падне заборав. Почивај у миру и спокоју!
Тога дана у 11 часова на Градском гробљу изаћи ћемо на твоју вјечну кућу, запалити свијеће и положити цвијеће, присјетити се свих твојих савјета и мудрости. Позивамо родбину, пријатеље и комшије да нам се придруже, на вјечнаја памјат...
Ожалошћена породица

26337 Б-2 Г

---

СЈЕЋАЊЕ
Деветнаестог октобра 2012. године навршавају се три године од смрти нашег драгог

## ДАНИЛА (Пере) БАБИЋА

Заувијек у нашим срцима и нашим мислима.
Твоји најмилији

014103 Б-2 Е

---

Дана 23.10.2012. године навршава се четрдесет тужних дана од смрти наше драге

## СПОМЕНКЕ (рођ. Шупе) ВУЈЕВИЋ

У суботу, 20.10.2012. године у 11.30 часова посјетићемо њену вјечну кућу на Градском гробљу у Бањалуци, положити цвијеће и запалити свијеће. Позивамо родбину, пријатеље и комшије да нам се придруже.
Ожалошћена породица

26335 А-8 Г

---

Дана 23.10.2012. године навршава се тужна година од смрти наше драге

## МИРОСЛАВЕ ГВОЗДЕН

У недјељу, 21.10.2012. године у 11 часова посјетићемо њену вјечну кућу на мјесном гробљу Рогољи код Тополе, положити цвијеће и запалити свијеће. Позивамо родбину, пријатеље и комшије да нам се придруже.
Ожалошћени: синови Миодраг и Драгољуб, унучад Николина, Радмила и Раде, праунука Јелена, Новак и Славица

26328+26329 А-8 Г

---

Дана 21.10.2012. године навршава се тужна година од смрти нашег драгог супруга и оца

## ГОРАНА ДАБИЋА

У суботу, 20.10.2012. године у 10.30 часова посјетићемо његову вјечну кућу на Градском гробљу, положити цвијеће и запалити свијеће.
Ожалошћени: супруга Марица и кћерке Сара и Тина

26349 А-8 Г

---

Дана 26.10.2012. године навршава се четрдесет тужних дана од смрти нашег драгог

## БОШКА МАРИНА

У суботу, 20.10.2012. године у 11 часова посјетићемо његову вјечну кућу на Ребровачком гробљу, положити цвијеће и запалити свијеће. Позивамо родбину, пријатеље и комшије да нам се придруже.
Ожалошћена породица

26331 А-8 Г

---

Дана 19.10.2012. године навршава се 27 година од када је престало да куца племените срце нашег вољеног

## НЕБОЈШЕ (Вида) КУЗМАНОВИЋА

Остаћеш вјечно у нашим срцима.
Твоји: сестра Недељка, сестричина Светлана, браћа Вељо и Момир са породицама

26216 А-3 Г

---

Посљедњи поздрав драгој снахи

## МАРИ МИТРОВИЋ

од дјевера Недељка Митровића са породицом.

26336 А-3 Г

---

Дана 19.10.2012. године навршава се девет тужних година од прерано смрти нашег драгог

## БРАНКА КОВАЧЕВИЋА

**19.10.2003 - 19.10.2012.**

Девет година је прошло али сјећање на тебе остаје заувијек.
С поштовањем,
Супруга Роса, кћерка Гордана и унучад Анђела и Огњен

26258 А-4 Г

---

Дана 20.10.2012. године у суботу, навршава се осам година од прерано смрти нашег драгог

## МИЛАНА АНТУНОВИЋА

Тог дана у 11 часова посјетићемо његову вјечну кућу на Пердуовом гробљу.
Мишо, вријеме прелази, али ти живиш у сваком дану нашег живота и тако ће бити све док буде нас.
Твоји: тата, мама и сестра

26334 А-5 Г

---

Тужно сјећање вољеном брату

## ГОГИ

од сестре Бране Шешић са породицом.

26351 А-1 Г

---

Тужно сјећање вољеном

## ГОГИ

од тетке Душанке са породицом.

26351 А-1 Г

---

Тужно сјећање на вољеног брата и ујака

## ГОРАНА

Сестра Гордана и сестрић Александар

26351 А-1 Г

---

Тужно сјећање на вољеног зета и течу

## ГОГУ

свастика Јелка, Саша и Катарина.

26351 А-1 Г

mail: fotosicitulje@gmail.com

Дана 20.10.2012. године навршава се 40 дана
од смрти нашег драгог сина, брата и унука

## СЕРГЕЈА МИХАЈЛОВИЋА

Тога дана у 11 часова посјетићемо његову вјечну кућу на гробљу Мали Прњавор, положити цвијеће и запалити свијеће.
Позивамо родбину, пријатеље и комшије да нам се придруже.
Отац Дарио, мајка Славица, брат Његош, дједови Млађо и Здравко, баке Рада и Мира, тетке Драгана, Далиборка и Тања са породицама

26331 А-8 М

Тужно сјећање на

## СЕРГЕЈА МИХАЈЛОВИЋА

Пријатељи Милан, Драгана, Ацо, Саша и Огњен Михајловић

26351 А-8 М

Дана 3.11.2012. навршава се година дана од смрти нашег драгог

## БЛАГОЈА МАКАРИЋА

У суботу, 20.10.2012. године, у 11 часова посјетићемо његову вјечну кућу на гробљу Сјенице, положити цвијеће и запалити свијеће.
Драги Блаже, вријеме пролази, туга и бол су све јачи.
Много недостајеш мени и Ивану.
Нека ти земља не буде тешка, нека се одмори твоја душа велика.
Воли те твоја супруга још увијек много.
Супруга Иванка и син Иван

26343 А-8 М

Тужно сјећање на вољеног унука

## СЕРГЕЈА МИХАЈЛОВИЋА

Био си наша прва велика радост, а одласком својим нанио највећу бол. За једно још увијек мало дијете био си велики човјек, таквог ћемо те памтити, вољени наш унуче.
Твоји: бака Мира и деда Чаре

26331 А-6 М

Тужно сјећање на вољеног сина и брата

## СЕРГЕЈА МИХАЈЛОВИЋА

Прође и тих 40 најтежих дана како ниси са нама, душо наша. А сваки тај дан у нашој кући и души тати, мами и брату је као 4000 година, тако да знаш. И сви да знају, тако ће бити док татино, мамино и братово срце куца.
Вјечно твоји: тата, мама и брат

26331 А-6 М

Тужно сјећање на вољеног сестрића

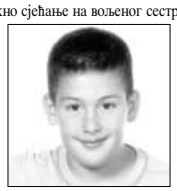

## СЕРГЕЈА МИХАЈЛОВИЋА

Вољено теткино, кад би само знао колико нам недостајеш. Унио си толико среће у наше животе и створио прегршт лијепих успомена. Одлазећи, срећу си однио, а успомене оставио да живимо с њима. Твоје анђеоско лице увијек ћемо видјети међу твојим сестрама и браћом.
Заувијек твоји: тетка Гага и тетка Лела, тетак Дарко и тетак Мико, сестре Марија, Ивана и Тамара, браћа Никола и Милош

26331 А-8 М

Тужно сјећање
на вољеног унука и братића

## СЕРГЕЈА МИХАЈЛОВИЋА

Мали наш најљепши анђеле, туга је све већа, а бол све тежи, али, вољени не умиру, живјећеш вјечно у нашим срцима.
Бака Рада, деда Млађо и тетка Таша

26331 А-3 М

Тужно сјећање на малог анђела

## СЕРГЕЈА МИХАЈЛОВИЋА

Породица Чичић

26334 А-1 М

Тужно сјећање на малог анђела

## СЕГИЈА

од Николе, Раде, Младена и Ђоке.

26350 А-1 Г

Дана 20.10.2012. године
навршава се 10 година
од смрти наше драге

## НАДЕ ГРГИЋ

Отишла си рано са овога свијета, али из наших срца нећеш никада.
Супруг Жарко, синови Зоран и Леонид

26242 А-3 Г

Тужно сјећање
на вољеног

## СЕРГЕЈА

Ујак Дражен

26331 А-2 М

Тужно сјећање
на драгог праунука

## СЕРГЕЈА

Прабака Душанка

26215 А-2 Г

Тужно сјећање
на нашег драгог

## СЕРГЕЈА

Бака Љубинка, Срђан и Цеца

26215 А-2 Г

Драгом

## БЛАГОЈИ

Хвала ти за све што си учинио за нас.
Петра Поповић са дјецом

26344 А-2 М

Дана 20.10.2012. године навршава се 40 дана од смрти наше драге

## МИЛАНКЕ - МИЛКЕ МИРЧЕТА

Тога дана, са почетком у 11 часова, одржаће се помен на мјесном гробљу Брестовац, Босански Петровац.
Вјечно ожалошћени: син Милорад, снахе Јелена и Ранка и унучад Николина, Љиљана и Немања

26318 А-8 М

Тужним срцем јављамо родбини, пријатељима и комшијама да је дана 17.10.2012. године, у 64. години живота, преминуо наш драги

## ДРАГО РУДИЋ

Сахрана драгог нам покојника обавиће се у петак, 19.10.2012. године, у 14 часова на гробљу у Чардачанима.
Ожалошћени: мајка Коса, супруга Беба, кћерке Драгана и Јулијана, зетови Миленко и Дарко, унучад Данијел, Данијела, Валентина и Виолета, те остала родбина, комшије и пријатељи

26342 А-8 Г

Тужно сјећање на мога друга

## СЕГИЈА

од друга Ђоке.

26350 А-1 Г

Посљедњи поздрав драгом брату

## ДРАГИ

од сестре Наде са породицом.

26342 А-1 Г

Посљедњи поздрав драгом брату

## ДРАГИ

од сестре Леле са дјецом.

26342 А-1 Г

Посљедњи поздрав драгом брату

## ДРАГИ

од сестре Добриле са породицом.

26342 А-1 Г

Посљедњи поздрав
драгом сину и брату

## ДРАГИ

од мајке Косе и брата Миленка.

26342 А-1 Г

Посљедњи поздрав драгом ујаку

## ДРАГИ

од Синише Петреша са породицом.

26342 А-1 Г

Посљедњи поздрав драгом ујаку

## ДРАГИ

од Милорада Петреша са породицом.

26342 А-1 Г

Посљедњи поздрав драгом ујаку

## ДРАГИ

од Александра Петреша са породицом.

26342 А-1 Г

Посљедњи поздрав драгом брату

## ДРАГИ

од сестре Милије са породицом.

26342 А-1 Г

Дана 21.10.2012. године навршава се година дана
од смрти нашег драгог

## СВЕТОЗАРА - ТОЗЕ ХАЈДУКОВИЋА

У суботу, 20.10.2012. године, у 11 часова служиће се парастос у Ребровачкој цркви, посјетићемо његову вјечну кућу, положити цвијеће и запалити свијеће.
Ожалошћена породица

26323 А-6 М

Тужно сјећање на драгог

## СВЕТОЗАРА - ТОЗУ ХАЈДУКОВИЋА

Породица Мачковић

26324 А-1 М

У суботу, 20. октобра, навршава се четрдесет тужних дана
од преране смрти нашег драгог

## РАЈКА ПЕРИЧЕВИЋА

Опијело ће се одржати 20. октобра у 10.30 часова на Јањуша гробљу у Гламочанима.
Ожалошћени: отац Стојан, мајка Јелена, супруга Винка, синови Горан, Дарио и Никола, кћерка Ивана, браћа Стеван, Милорад и Младен са породицама, сестра Горана са породицом, те остала многобројна родбина, комшије и пријатељи

26314 А-8 Г

Дана 16.10.2012. године навршила се тужна година
од смрти наше драге

## ДУШАНКЕ СТАНИШИЋ

У недјељу, 21.10.2012. године, у 10.30 часова посјетићемо њену вјечну кућу на гробљу Сјенице у Бањалуци, положити цвијеће и запалити свијеће. Позивамо родбину, пријатеље и комшије да нам се придруже.
Ожалошћени: син Ненад и кћерка Гордана са породицама

26250 А-8 Г

In memoriam

## ПЕТАР ПЕРОВИЋ

**2010 - 2012.**

Вољени не умиру док живе они који их воле.
Породице Перовић и Рогановић

26330 А-8 Г

Посљедњи поздрав Винковом оцу

## ДАНИ БЕРАКУ

Колектив Привредне коморе

А-8 Ф

Дана 20.10.2012. године навршава се година дана од смрти наше драге

## НАДЕ ШУШЊАР

Тога дана у 11 часова посјетићемо њену вјечну кућу на гробљу Шушњари - Поткозарје, положити цвијеће и запалити свијеће.
Позивамо родбину, пријатеље и комшије да нам се придруже.
Захвална породица

26273 А-8 М

In memoriam

## ПЕТАР ПЕРОВИЋ

**2010 - 2012.**

Драги тата, драги деда.
Прошле су двије године откако више ниси са нама, чувамо те у срцу и са поносом се сјећамо твоје доброте, љубави и племенитости.
Заувијек твоји: Исидора и Ариан

26330 А-8 Г

Дана 25.10.2012. године навршава се 40 дана од смрти нашег драгог

## БРАНКА (Васе) ВУЈИНОВИЋА

У суботу, 20.10.2012. године, у 10.30 часова посјетићемо његову вјечну кућу на Пердуовом гробљу у Бањалуци, положити цвијеће и запалити свијеће.
Позивамо родбину, пријатеље и комшије да нам се придруже.
Ожалошћена породица

26264 А-8 М

Тужно сјећање на нашег драгог

## МИРОСЛАВА ПОЖГАЈА

**19.10.2008 - 19.10.2012.**

С љубављу и поштовањем
Супруга Дренка, син Игор, кћерке Нина и Наташа са породицама

26238 А-8 М

Тужно сјећање
на драгог брата и ујака

## МИРОСЛАВА ПОЖГАЈА

Сестра Соња, Владимир и Горан

26275 А-2 Г

Драги мој

## ПЕРИЦЕ

двије године су прошле откако те нема. У мом срцу су још увијек туга и празнина.
Твоја Мери

26330 А-2 Г

Тужно сјећање
на драгог сина

## МИРОСЛАВА ПОЖГАЈА

Мајка Мира

26275 А-2 Г

Тужно сјећање на драгог стрица

## САВУ

Синовка Мира Топић са породицом

26345 А-1 Г

Четрдесетодневни помен нашем драгом супругу и оцу

## МЛАДЕН ХЛАДНИ

обиљежавамо 20.10.2012. године на гробљу "Свети Марко", Бањалука у 11 часова. Сјећање на тебе дио је нашег живота у којем ћеш нам увијек недостајати.
Тога дана посјетићемо његову вјечну кућу, положити цвијеће и запалити свијеће.
Позивамо родбину, пријатеље и комшије да нам се придруже.
Увијек и заувијек твоји супруга Вера и син Давор

26319 А-8 Г

Дана 22.10.2012. године навршава се девет тужних година
од смрти нашег драгог

## ДРАГОЉУБА СТАНОЈЕВИЋА

У суботу, 20.10.2012. године, посјетићемо његову вјечну кућу на Градском гробљу у Бањалуци, положити цвијеће и запалити свијеће.
С љубављу Те носимо у срцу, а са поносом се сјећамо.
Супруга Јулија са дјецом

26215 А-8 Г

Тужно сјећање на драгог стрица

## САВУ

Синовка Миланка Савановић са породицом

26345 А-1 Г

Тужно сјећање на драгог стрица

## САВУ

Синовац Момир са породицом

26345 А-1 Г

Тужно сјећање на драгог зета

## МЛАДЕНА

Пунац Владо и пуница Софија

26320 А-1 Г

Тужно сјећање
на драгог

## МЛАДЕНА

Пребрзо си отишао из наших живота, али си нам оставио дивне успомене.
Свастика Бранкица, пашо Ненад и сестричина Татјана

26320 А-3 Г

Дана 21.10.2012. године
навршава се десет година
од смрти нашег драгог

## САВЕ ТОШИЋА

У суботу, 20.10.2012. године, у 9.30 часова обићи ћемо његову вјечну кућу, палити свијеће и положити цвијеће.
Заувијек ожалошћена супруга Веселка

26345 А-3 Г

Тужно сјећање на драгог стрица

## САВУ

Синовац Петар са породицом

26345 А-1 Г

Тужно сјећање на драгог брата

## САВУ

Брат Јован

26345 А-1 Г

служба читуља
051/223-210

маркетинг
051/231-081

ПОСЈЕТИТЕ НАШУ WEB СТРАНИЦУ
www.glassrpske.com

Дана 26.10.2012. године навршава се шест тужних мјесеци
од смрти нашег драгог

**МИЛОРАДА ШИКАЊИЋА**

У суботу, 20.10.2012. године, у 11 часова посјетићемо његову вјечну кућу на Ребровачком гробљу, положити цвијеће и запалити свијеће. Позивамо родбину, пријатеље и комшије да нам се придруже.
Ожалошћена породица Шикањић 26215 А-6 Г

Дана 20.10.2012. године навршава се тужна година
од смрти наше драге

**ЈАСМИНКЕ ТОПИЋ**

У суботу, у 11 часова посјетићемо њену вјечну кућу на гробљу Ада у Лакташима.
Бол није у ријечима и сузама већ у срцима у којима ћеш вјечно остати.
Отац Велимир, мајка Душанка, кћерка Јована, сестре Анђелка и Весна са породицама 26254 А-6 Г

Дана 25.10.2012. године навршава се тужна година
од смрти нашег драгог

**ЧЕДЕ МАКСИМОВИЋА**

У суботу, 20.10.2012. године, у 11 часова посјетићемо његову вјечну кућу, положити цвијеће и запалити свијеће. Позивамо родбину, пријатеље и комшије да нам се придруже.
Ожалошћена породица Максимовић 26346 А-6 Г

Посљедњи поздрав Драгановом оцу

**ДУШАНУ**

од радних колега из Контроле мјера Бањалука.

26341 А-6 Г

Дана 24.10.2012. године навршава се шест тужних година
од смрти наше драге мајке и баке

**НАДЕЖДЕ РАДУЈКО**

У суботу, 20.10.2012. године, у 11 часова посјетићемо њену вјечну кућу, положити цвијеће и запалити свијеће.
Волимо Те!
Твоји најмилији: кћерке Гордана и Соња, унучад Уна, Лејла и Вања
26325 А-6 Г

Дана 20.10.2012. године навршава се четрдесет тужних дана од смрти

**МИЛОВАНА - МИЋЕ МИЉЕВИЋА**

У суботу, 20.10.2012. године, у 11 часова изаћи ћемо на гробље да положимо цвијеће и запалимо свијеће. Овом приликом позивамо родбину, комшије и пријатеље да нам се придруже.
Ожалошћена породица

26321 А-6 М

Дана 21.10.2012. године навршавају се двије тужне године
од смрти наше вољене

**ЦВИЈЕТЕ МИЛАНОВИЋ**

У суботу, 20.10.2012. године, у 11 часова посјетићемо њену вјечну кућу, положити цвијеће и запалити свијеће.
Вријеме пролази, а ти у нашим срцима и мислима остајеш вјечно.
Супруг Симо и кћерка Жељка са породицом

26361 А-8 М

Дана 19.10.2012. године навршава се година дана
откако није са нама наш вољени

**РАДИВОЈЕ ТОМАНИЋ**

У суботу, 20.10.2012. године, у 11 часова одржаће се парастос у Ребровачкој цркви, а након тога посјетићемо његову вјечну кућу, положити цвијеће и запалити свијеће.
Супруга Загорка и син Слободан

26353 А-8 М

Тужно сјећање на вољеног оца

**ЧЕДУ**

Кћерка Мира Свјетлановић са породицом

26346 А-1 Г

Посљедњи поздрав
Драгановом оцу

**ДУШАНУ**

од породице Кецман.

26340 А-1 Г

Посљедњи поздрав
Вецковом оцу

**ЈОВИ ЧАЈИЋУ**

од Трнинић Воје са породицом.

26348 А-1 Г

Посљедњи поздрав

**ЈОВИ ЧАЈИЋУ**

од породице Јеличић.

26348 А-1 Г

Посљедњи поздрав

**ЈОВИ ЧАЈИЋУ**

од породице Мудринић.

26348 А-1 Г

Посљедњи поздрав
Вецковом оцу

**ЈОВИ ЧАЈИЋУ**

од Сњеже, Рићија, Лемија и Воје.

26348 А-1 Г

Тужно сјећање
на вољеног супруга и оца

**РАДИВОЈА ТОМАНИЋА**

Твоји Сека и Бобо

26353 А-2 М

Тужно сјећање на драгог

**РАДИВОЈА ТОМАНИЋА**

Сваја Новка

26353 А-1 М

Сјећање на Слобиног тату

**РАДИВОЈА**

Божидар и Ален

26352 А-1 Г

Посљедњи поздрав

**ЈОВИ ЧАЈИЋУ**

од породице Панић.

26348 А-1 Г

Дана 19.10.2012. године
навршава се седамнаест година
од када није са нама наш драги

**ГОРАН ДАВИДОВИЋ**

Вријеме пролази, сјећање и туга остаје.
Супруга Горјана и син Богдан
А-3 Б.Г.

Тужно сјећање на наше драге

**СИМУ АНТОНИЋА**
**17.10.2008 - 17.10.2012.**

**АНЂУ АНТОНИЋ**
**23.10.2011 - 23.10.2012.**

У суботу, 20.10.2012. године, у 11 часова посјетићемо њихову вјечну кућу, положити цвијеће и запалити свијеће.
Син и кћерка са породицама

26357 А-9 Г

Сјећање на драгог управника

**ГОРАНА ДАБИЋА**

Особље хотела "Ђубић"

26360 А-8 М

Дана 20.10.2012. године навршава се пола године
од смрти нашег драгог

**НЕДЕЉКА КОПИЋА**

Тога дана у 12 часова посјетићемо његову вјечну кућу на Пердуовом гробљу, положити цвијеће и запалити свијеће.
Овом приликом позивамо родбину, комшије и пријатеље да нам се придруже.
Ожалошћени супруга и дјеца 952 А-6 Ђ

У недјељу, 21.10.2012. године, обиљежићемо тужних годину дана
од када није са нама наша вољена

**МИРЈАНА КНЕЖЕВИЋ**

Тога дана, у 11 часова посјетићемо њену вјечну кућу на гробљу "Свети Пантелија" у Борику, положити цвијеће и запалити свијеће.
Позивамо пријатеље и комшије да нам се придруже.
Ожалошћена породица Кнежевић 26322 А-6 Г

Дана 20.10.2012. године одржаћемо четрдесетодневни помен
на гробљу у Шушњарима у 10.30 часова за нашег драгог

**ВИДА (Томе) МИЈАТОВИЋА**

Позивамо родбину, пријатеље и комшије да нам се придруже.
Ожалошћена породица: супруга Вида, кћерке Иванка и Сњежана са породицама

26327 А-6 М

Тужно сјећање на драгу мајку

**ДРАГИЦУ ЋУРКОВИЋ**
**2008 - 2012.**

Син Бране 26284 А-1 М

Тужно сјећање на драгог оца

**МИЛОША ЋУРКОВИЋА**
**2003 - 2012.**

Син Бране 26284 А-1 М

Читуље и мале огласе можете предати сваки Глас Српске
дан (осим суботом) од 8 до 17 часова
Краља Петра I Карађорђевића 59 (занатски центар Ханиште)

Дана 26.10.2012. године навршава се тужна година
од када са нама није наша драга тетка

# КОСАНА РАДЕТИЋ

Тим поводом у суботу, 20.10.2012. године, у 10.30 часова на Момића гробљу у Лакташима одржаће се годишњи помен.
Њени: Сњешка и Гоги

26363 Б-5 М

Дана 21.10.2012. године навршавају се четири тужне године од смрти наше драге

## САНЕЛЕ (рођ. Стијаковић) ЖИВКОВИЋ

Утјеха не постоји, туга не престаје, а понос што смо те имали заувијек остаје.
У недјељу, 21.10.2012. године у 10 часова одржаће се помен у цркви Ребровац у Бањалуци.
КћеркаАња, сестра Тамара, тата и мама

26364 Б-2 М

Тужним срцем јављамо родбини, пријатељима и комшијама да је дана 18.10.2012. године, у 87. години живота, преминула наша драга

## МИОЉКА (рођ. Божић) ГОЛЕМОВИЋ

Сахрана драге нам покојнице обавиће се у суботу, 20.10.2012. године, на мјесном гробљу Павловача у Драгочају.
Поворка креће испред куће жалости у 13 часова.
Ожалошћени: синови Милорад и Раде, кћерке Радинка и Мира, снахе Милосава и Бранкица, зетови Драгомир и Рајко, брат Миленко, сестра Нада, унучад, праунучад те остала родбина и пријатељи 26356 А-8 Г

Дана 19.10.2012. године навршава се шест година
откако није са нама наш драги

## ДРАГО РАДЕЉИЋ

У недјељу, 21.10.2012. године, у 9.30 часова посјетићемо његову вјечну кућу на гробљу у Чардачанима, положити цвијеће и запалити свијеће.
Твоји најмилији: отац Илија, супруга Миља, кћерке Данијела и Драгана, унука Ана, сестра Слободанка са породицом и зет Горан

26354 А-6 М

Дана 23.10.2012. године навршава се 40 тужних дана
од када није са нама наш драги

## СЛОБОДАН - СРБО АНЧИЋ

У суботу, 20.10.2012. године у 11 часова одржаће се парастос у цркви Христа Спаситеља, а у 12 часова посјетићемо његову вјечну кућу на гробљу "Свети Пантелија".
Ожалошћена породица

26362 А-8 М

In memoriame и мале огласе
за Глас Српске и NEZAVISNE NOVINE
можете предати на новој локацији
у улици Краља Петра I Карађорђевића
(Занатски центар Ханиште)

Посљедњи поздрав драгој баки

## МИОЉКИ

од унука Јовице, Јелене, праунучади Ане и Милоша.

26358 А-1 Г

Дана 19.10.2012. године навршавају се три године од смрти мог вољеног оца

## БОШКА (Васе) СИМИЋА

Твоја кћерка Бранка са породицом

26356 А-2 Г

IN MEMORIAM (читуље) можете предати

| | |
|---|---|
| БАЊА ЛУКА | Краља Петра I Карађорђевића 59<br>051/223-210<br>mail: fotosicitulje@gmail.com |
| ЧЕЛИНАЦ | Челиначке новине<br>065/958-202 |
| КОТОР ВАРОШ | 051/785-266 |
| НЕЗАВИСНЕ НОВИНЕ Д.О.О. ИПЦ САРАЈЕВО | ул. Загребачка 20/3<br>(зграда Шумарског факултета)<br>033/653-953 |
| ИСТОЧНО САРАЈЕВО | - ИНТЕРНАЦИОНАЛ ПРЕС (дворана Славија) 057/343-097<br>- ЕРМЕКС 057/318-323<br>- Књижара Internacional press Пале (тржни центар "Том" Пале) 057/225-880 |
| ДОБОЈ | Глас комуна 053/226-853 |
| БРАТУНАЦ | 056/410-418<br>065/890-830 |

# Спорт

Репрезентативци Србије против Македоније играли су тако да сам сигуран да би фудбалери Рибара, највећег села у општини Јагодина свладали Михајловићеве "орлове".

**Драган Марковић Палма, предсједник Скупштине Јагодине**

**Ана Ивановић** против Весне Долонц у Москви

## Српски окршај на Купу Кремља

Ивановићева јуче елиминисала домаћу тенисерку Валерију Соловијеву са 6:1, 6:4 док је још убједљивија била Долонцева, која је изгубила само један гем од Румунке Симоне Халеп

Ана Ивановић ФОТО: РОЈТЕРС

**МОСКВА - Српске тенисерке Ана Ивановић и Весна Долонц одмјериће снаге у четвртфиналу Купа Кремља у Москви.**

Ивановићева је јуче елиминисала домаћу тенисерку Валерију Соловијеву са 6:1, 6:4. Још убједљивија била је Долонцова, која је изгубила само један гем од Румунке Симоне Халеп која је 112. на WTA листи. Ана и Весна први пут ће играти међусобни меч. Долонцова тек од прије неколико мјесеци игра под српском заставом и рођена је управо у Москви.

**ДО САДА** нису играле

Послије наступа на Кремлин купу Ивановићеву очекује финале FED купа са репрезентацијом, који се игра у Прагу почетком новембра.

- Емоције су помешане. Понос, задовољство и уз све то узбуђење због финала. Једва чекам да изађемо на терен, јер смо дуго чекале овај тренутак. Већ смо много постигле уласком у финале, али желимо и корак даље - рекла је Ивановићева.

Она је истакла да воли представљати своју земљу у овом репрезентативном такмичењу.

- Пре свега осећате понос што представљате своју државу. Иако ми представљамо Србију сваког пута када наступамо на турнирима, ипак национална осећања долазе више до изражаја када се ради о тимском наступу на FED купу. Такође, осећај да сте донели радост вашим сународницима је невероватан - рекла је Ана.

Најбоља српска тенисерка се нада слављу у Прагу.

- Пред нама је тежак задатак. Направили смо изузетан успех победивши Русију на њиховом терену, али ово ће бити још теже имајући у виду да су Чехиње прошле године освојиле FED куп, као и да су њихове играчице добро рангиране. Квитова је одлична тенисерка, али ако хоћете да освојите турнир, морате да победите најбоље. Сигурно је да ће имати публику на својој страни, али то доноси и већи притисак. На FED купу често буде изненађујућих резултата. Осећам да имамо добре шансе - закључила је Ана.

**НАГРАДА "СРЦЕ"**

Ове године Ана Ивановић једна је од тенисерки које су номиноване за награду "Срце" која се обично додјељује јунакињи FED купа.

- Част је бити номинован за такву награду. Али ово је пре свега тимско такмичење и не размишљам о некој личној слави. Сви желимо трофеј због нас заједно и због Србије - казала је Ана.

Рукометна репрезентација Србије остала без капитена

## Без Илића у квалификације

**БЕОГРАД** - Рукометна репрезентација Србије квалификације за Европско првенство у Данској 2014. године почеће без капитена Момира Илића.

**ПРОТИВ** Русије 31. октобра

Момир Илић ФОТО: АГЕНЦИЈЕ

Најтрофејнији играч ове генерације неће моћи да помогне "орловима" у дуелима са Русијом (31. октобар, Ниш) и БиХ (4. новембар, Сарајево), а разлог за то је повреда леђа која мучи Илића већ неко вријеме и који ће то вријеме искористити за терапије и опоравак.

То ће доста да поремети планове селектора Веселина Вуковића, пошто се ради о најкомплетнијем репрезентативцу (игра у нападу и одбрани).

До старта квалификација лијеви бек Гепингена Момир Рнић требало би да буде у пуном тренажном процесу и представља замјену за напад. Питање је како ће да се сложи игра у одбрани, а за снажне Русе потребна је "тежина" у одбрамбеном бедему. Осим ове три селекције, у групи се налази и Аустрија. Двије најбоље репрезентације пласираће се на Европско првенство. Списак селектора Вуковића очекује се за дан-два.

Тениски турнир у Луксембургу

## Пораз Јанковићеве

Јелена Јанковић

**ЛУКСЕМБУРГ - Српска тенисерка Јелена Јанковић изгубила је од Њемице српског поријекла Андреа Петковић** у трећем колу турнира у Луксембургу са 5:7, 0:6.

Јанковићева се пласирала у треће коло пошто јој је у другом због повреде предала меч Кинескиња Шуај Пенг, док је Андреа Петковић у другом колу побиједила шпанску тенисерку Мартину Мигурузу. Послије првог сета који је Јелена изгубила јер је Андреа направила брејк више (3:2), у другом је у потпуности стала и Андреа је без изгубљеног гема освојила други сет и меч завршила са осам добијених гемова у низу. Ово је био пети међусобни меч између Петковићеве и Јанковићеве и послије меча у Луксембургу Андреа има побједу више. Прије само двије седмице 30. септембра, Јанковићева је побиједила Андреу у првом колу Пекинга са 6:2, 6:4.

**Манифестација "Независних новина"**

## ОК БиХ подржава Избор најбољег спортисте БиХ

**САРАЈЕВО** - Олимпијски комитет БиХ даће и ове године несебичну подршку Избору најбољег спортисте БиХ, манифестацији коју већ 12 година организују "Независне новине" и Радиотелевизија БиХ. Ово је јуче закључено на састанку предсједника ОК БиХ Изета Рађе, директора за спорт и в.д. генералног секретара Саида Фазлагића са представницима "Независних новина" у Олимпијској дворани "Зетра" у Сарајеву.

- Једна од свијетлих тачака у бх. спорту је Избор најбољег спортисте БиХ "Независних новина" БХТ-а. Олимпијски комитет има привилегију да је дио ове промоције и да спортисти БиХ имају могућност да на крају године добију признања, аплауз и буду афирмисани за све оне напоре које чине у промоцији БиХ у постизању што бољих резултата - рекао је Изет Рађо.

Свечана манифестација 12. избора најбољег спортисте БиХ биће одржана 12. децембра у 21 час у Конгресној дворани сарајевског хотела "Холидеј ин" .

АТР турнир у Москви

## Алжирац послао Троицког кући

**МОСКВА - Виктор Троицки није успио да се пласира у четвртфинале турнира у Москви, јер је поражен од** Малека Џазирија из Туниса, иначе 112. на АТР листи, резултатом 1:6, 6:3, 2:6 послије једног часа и 43 минута игре.

Србин је тако наставио са лошим партијама ове године дозволивши анонимном играчу да га побиједи и то на турниру који је освојио прије двије године, а прошле изгубио у финалу од Јанка Типсаревића.

Првенство Српске у кросу

# Приједорчани бране титуле

**ПРИЈЕДОР - Атлетски клуб Приједор биће у суботу, 20. октобра, на Спортском аеродрому "Урије"** домаћин 19. екипног првенства Републике Српске и 10. првенства БиХ у кросу од пионирске до сениорске категорије у мушкој и женској конкуренцији, а почетак је заказан за 13 часова.

- Очекујемо учешће више од 200 такмичара из 20 клубова, а бранимо титуле укупних екипних првака РС и БиХ, освојених на основу домета у свим узрастима протекле године у Прњавору. Тада смо кући понијели девет пехара за мјеста на побједничком постољу - рекао је тренер АК Приједор Зоран Радиновић.

Н. Ђ.

**Стонотенски сениорски "ТОП 8"**

## Милојици друго мјесто

Сања Милојица

**ВИТЕЗ** - На квалификационом стонотениском турниру за "ТОП 8", који је у Витезу окупио 80 сениора и сениорки, Сања Милојица из Приједора освојила је друго мјесто и, као и трећепласирана Дајана Јојић (Бањалука), пласирала се у А групу.

Међу осам најбољих у женској конкуренцији из Републике Српске налази се Приједорчанка Миљана Антонић, која као другопласирана са сениорске ранг-листе, није ни наступала у квалификацијама.

Н. Ђ.

Припреме Дервенћанки за СП

# У Марибор по шаховско искуство

ФОТО: Б. РАДУЛОВИЋ

Драган Кокановић, Бојана Бојанић и Жана Кокановић

**ДЕРВЕНТА - Двије младе шахисткиње Дервенте Жана Кокановић (до 14 година) и Бојана Бојанић** (до десет) интензивно се припремају за наступ на појединачном кадетском првенству свијета, које ће бити одржано у словеначком граду Марибору од 7. новембра.

- За наше такмичарке то ће бити до сада најјачи турнир, иако Жана већ има искуства са ранијих међународних првенстава. Имали смо пуну подршку Кабинета начелника наше општине Милорада Симића, на чему смо им посебно захвални. Без те помоћи не би били у прилици да путујемо у Словенију - нагласио је инструктор дервентских шаховских нада Драган Кокановић.

Првенство у Марибору окупиће младе шахисте и шахисткиње из 120 земаља, а очекује се да на њему наступи више од 1.000 играча.

Б. Р.

**Шаховска смотра у Бањалуци**

## Четворомеч градова

**БАЊАЛУКА** - На Међународном шаховском четворомечу градова, који ће бити одржан сутра са почетком од 10 часова у Музичком павиљону у парку "Петар Кочић", наступиће селекције Бањалуке, Ријеке, Новог Сада и Сарајева.

Биће то веома јака смотра на којој ће, између осталих, наступити велемајстори Ог-њен Цвитан, Борки Предојевић, Душан Поповић, Роберт Маркуш, Милан Вукић...

У склопу ове манифестације вечерас ће у истој сали од 19 часова бити одржан округли сто на којем ће се учесници присјетити првог бањалучког и бх. мајстора Владимира Козоморе, а дискутоваће се о теми "Бањалучки шах јуче, данас, сутра".

Д. П.

ФОТО: Г. ШУРЛАН

Стефан Јанковић (Борац m:tel)

Рукометаши Борца m:tel тренирају у окрњеном саставу

# Пред Вардар ван строја пет играча

У овом тренутку ван строја Бранислав Обрадовић, Срђан Тривунца, Мирко Микић, Игор Мандић и Филип Врањеш, али се надам да ће бар неко од њих бити спреман за меч са Вардаром, рекао Трнинић

ПИШЕ: ДАРКО ПАШАГИЋ
darkop@glassrpske.com

**БАЊАЛУКА - Тренутно тренирамо са пола тима, али се надам да ће се бар неко од пет повријеђених играча опоравити до сриједе, 24. октобра, када у шестом колу SEHA лиге гостујемо код Вардара у Скопљу.**

**МЕЧ** у Скопљу сљедеће сриједе

Нагласио је ово шеф стручног штаба Рукометног клуба Борац m:tel Зоран Трнинић.

- Срђан Тривунца жали се на повреду леђа и пете, Игор Мандић има проблема са тетивама десне руке којом шутира, Бранислава Обрадовића и Филипа Врањеша мучи скочни зглоб, а Мирка Микића препона. У овом тренутку Тривунца, Мандић и Микић раде по посебном режиму, док Обрадовић и Врањеш уопште не тренирају. Ипак, надам се да ће се бар двојица опоравити до меча са Вардаром - нагласио је Трнинић.

Он је нагласио да ће у Скопље путовати без већих амбиција и да је тешко очекивати да могу изненадити фаворита.

- И да смо у комплетном саставу објективно су Македонци далеко јачи од нас у овом тренутку. Међутим, нема предаје. Покушаћемо да се што боље супротставимо Вардару и тако направимо добру увертиру за меч седмог кола SEHA лиге у којем ћемо у недјељу, 28. октобра, угостити Извиђач из Љубушког. То је објективно ривал по мјери у овом тренутку и прилика да дођемо до прве побједе у регионалном такмичењу ове сезоне - додао је Трнинић.

**ЖРИЈЕБ**

У сједишту Европске рукометне федерације у Бечу у уторак, 23. октобра, биће обављен жријеб за треће коло Купа EHF, а у бубњу ће се наћи и Бањалучани.

- Тешко је у овом тренутку причати о томе кога бисмо жељели за ривала, јер су реванш утакмице другог кола овог викенда, али би било идеално када би то била нека екипа, која нам је географски близу - нагласио је Трнинић.

Борац против "Катарине" тренирао за европски испит

# На реду Холстебро

**БАЊАЛУКА -** Рукометашице Борца декласирале су у уторак навече екипу "Катарине" 41:8, у оквиру Премијер лиге БиХ, а јуче у 13 часова су отпутовале у Данску гдје у суботу и недјељу играју утакмице другог кола Купа EHF против екипе Твис Холстебро.

Меч са екипом из Мостара био је све само не јака провјера за "осице". Гошће су у првом полувремену постигле само три поготка из игре, од тога два са линије седам метара, а први погодак су постигле тек у 15. минуту меча.

**ГОШЋЕ** први погодак постигле у 15. минуту

Тренер Борца Стојан Атлагић ипак је истакао да је задовољан партијом и да је ово добра увертира за Холстебро.

- Показали смо у овом мечу добру партију, најбољу у првенству и добро је да смо ушли у форму у право вријеме. Ипак, побједа против "Катарине" није право мјерило, јер су Данкиње стварно јаке и биће врло тешко да их изненадимо. Прилику да играмо против врло јаке екипе и послије три године изађемо у Европу схватили смо као награду за све што смо урадили протеклих година - рекао је Атлагић.

Бањалучанке први меч у Данској играју у суботу од 14 часова, а утакмица у недјељу на програму је у 13 часова.

Д. Р.

**Табела**

| | | | | | | |
|---|---|---|---|---|---|---|
| 1. Борац | 4 | 3 | 1 | 0 | 126:55 | 10 |
| 2. "Мира" | 3 | 3 | 0 | 0 | 87:57 | 9 |
| 3. Кривоја | 3 | 3 | 0 | 0 | 76:57 | 9 |
| 4. Горажде | 3 | 2 | 1 | 0 | 88:59 | 7 |
| 5. Зрињски | 3 | 2 | 0 | 1 | 75:61 | 6 |
| 6. Љубушки | 3 | 2 | 0 | 1 | 90:86 | 6 |
| 7. "Катарина" | 4 | 2 | 0 | 2 | 85:113 | 6 |
| 8. Илиџа | 3 | 1 | 0 | 2 | 59:70 | 3 |
| 9. Живинице | 3 | 0 | 0 | 3 | 71:87 | 0 |
| 10. Јединство | 3 | 0 | 0 | 3 | 60:81 | 0 |
| 11. Локомотива | 3 | 0 | 0 | 3 | 61:94 | 0 |
| 12. Храсница | 3 | 0 | 0 | 3 | 47:82 | 0 |

**БОРАЦ 41 (23)**
**"КАТАРИНА" 8 (3)**

**Дворана:** "Борик" у Бањалуци.
**Гледалаца:** 50.
**Судије:** Марко Анушић и Иван Анушић (Приједор).
**Седмерци:** Борац 2 (2), "Катарина" 5 (4).
**Искључења:** Борац 4, "Катарина" 6 минута.

**БОРАЦ:** Гудељ (5 одбрана), Арсић 6, Грујић 2, Зрнић 1, Кукић 8, Клинац 1, Рајилић 3, Марић 3, Дружијанић 5, Вукановић, Косић (6 одбрана), Црнић 5 (2), Мајсторовић 5, Пијевић (9 одбрана), Ковачевић 2. Тренер: Стојан Атлагић.
**КАТАРИНА:** Јорак 4 (2), Анчић, Бркић 1, Андачић 1 (1), Шагоњ, Вранчић, Шклебар 1, Јовановић, Прскало, Пршија, Чубаовић, Крешић 1 (1), Шарапина (8 одбрана), Леко, Крајина (1 одбрана). Тренер: Сања Бахгорић.

**Александровчани** вечерас гостују у Београду

# Императив Звезде шанса Игокее

ФОТО: В. СТОЈАКОВИЋ

Бранко Јоровић некад играо за Црвену звезду

Сигурно је да они нису очекивали овако лош старт и три пораза, али то не умањује њихов квалитет и морамо бити опрезни јер је њима овај сусрет прекретница што се тиче наставка шампионата, рекао Бајић

ПИШЕ: МИЛАН ЗУБОВИЋ
milanz@glassrpske.com

**БАЊАЛУКА - Пред кошаркашима Игокее је ново тешко гостовање јер у оквиру петог кола Јадранске лиге иду на ноге Црвеној звезди.**

Овај меч на распореду је вечерас од 20 часова, а Александровчани у њега улазе као лидери шампионата и једина непоражена екипа до сада. С друге стране "црвено-бијели" лоше су започели такмичење и цех је платио тренер Милиноје Лазић који је добио отказ послије два кола, а на његово мјесто сјео је Влада Вукоичић. Промјена на кормилу Београђана донијела је побољшање у игри чега је свјестан и тренер Игокее Драган Бајић који очекује веома тешку утакмицу и најављује велику борбу.

**ТРИ ПУТА** славили против Звезде

- Знам да нас очекује тешко гостовање у Београду јер Звезда има много квалитетних кошаркаша који знају да играју. Сигурно је да они нису очекивали овако лош старт и три пораза, али то не умањује њихов квалитет и морамо бити опрезни јер је њима овај сусрет прекретница што се тиче наставка шампионата. Доласком Владе Вукоичића поправили су игру у одбрани и дигли је на виши ниво тако да морамо бити веома опрезни. Наравно да не идемо са "бијелом заставом" и само својим максимум можемо до побједе као што је био случај у Крагујевцу против Радничког и против Широког - изјавио је Бајић.

Игокеа има позитиван скор за Звездом јер је прије двије сезоне савладала Београђане у оба меча, док је и у пријатељском мечу прије скоро годину дана била убједљива на свом паркету.

Остали парови петог кола, субота: Раднички - Солнок, Сплит - МЗТ, недјеља: Цибона - Задар, Широки - Крка, Будућност - Партизан, понедјељак: Олимпија - Цедевита.

**Борис Савовић**

| | |
|---|---|
| Утакмице | 4 |
| Минуте | 28 |
| Поени | 13 |
| Скокови | 6 |
| Асистенције | 0,8 |
| Индексни поени | 17,5 |

**Корсли Едвардс**

| | |
|---|---|
| Утакмице | 4 |
| Минуте | 21,8 |
| Поени | 12,8 |
| Скокови | 5,3 |
| Асистенције | 1 |
| Индексни поени | 15,8 |

Италијани "нишане" српског тренера

## Армани жели Обрадовића

**МИЛАНО - Најтрофејнији европски кошаркашки стручњак Жељко Обрадовић,** наводно, је понуђен Олимпији из Милана.

Како преносе поједини европски медији, српски стручњак понуђен је челницима тима из престонице моде, послије пораза од Авелина у националном шампионату. Тим са највећим буџетом у Италији стартовао је у првенству побједом и два везана пораза, од Болоње и Авелина, док су у Евролигу отворили побједом против Анадолу Ефеса. Како се шпекулише, вечерашњи дуел против Цедевите у Загребу биће веома важан за тренера Олимпије Серђа Скариола, коме уговор са тимом из Милана истиче на крају сезоне 2013/14. Обрадовић је тренутно без ангажмана након што је послије 13 година напустио Панатинаикос.

**Проблеми за Тимбервулвсе**

## Лов сломио руку

**МИНЕАПОЛИС** - Екипа Минесоте Тимбервулвса доживјела је велики пех уочи нове НБА сезоне пошто је прва звијезда тима Кевин Лов доживио прелом костију шаке па ће паузирати сљедећих шест до осам седмица.

Двоструки Ол стар играч поломио је трећу и четврту метакарпалну кост. Биће то велики проблем за тим из Минеаполиса пошто првих шест седмица сезоне неће моћи да рачуна ни на стартног плејмејкера Рикија Рубија, који се још увијек опоравља од повреде укрштених лигамената кољена. Лов је прошле сезоне просјечно биљежио 26 поена уз 13,3 скокова по утакмици и био најбољи крилни центар лиге. У јануару је потписао нови четворогодишњи уговор вриједан више од 60 милион долара, а био је и члан репрезентације САД која је освојила златну медаљу на Олимпијским играма у Лондону.

Новица Величковић о бившем тренеру

## Не дотичу ме изјаве Месине

ФОТО: АГЕНЦИЈЕ

Новица Величковић

**БЕОГРАД - Један од најбољих европских тренера Еторе Месина изјавио је да ће Новица Величковић** остати осредња четворка, што није много погодило српског играча.

Величковић се тренутно опоравља од операције кољена, што му је тренутно приоритет у животу, а не полемика са бившим тренером.

- Васпитан сам да никада не коментаришем одлуке и речи тренера. Могуће је да је Месина направио лапсус и да је хтео да каже како сам у Реал дошао као најбоља четворка Европе, а да бих као тројка био просечан - рекао је Величковић.

Србин је својевремено у Реал отишао управо због Месине и у првих неколико мјесеци је бриљирао, био водећи играч тима, да би италијански стручњак зарад отварања простора Рејесу, послије доласка Хрвата Анте Томића, Величковића прво помјерио на тројку, потом и на клупу.

Шпански тим стигао до прве побједе у Евролиги

# Славље Уникахе у гостима

**СОПОТ** - Кошаркаши Уникахе из Малаге савладали су Проком на гостујућем терену резултатом 77:75 (28:22, 17:17, 18:20, 14:16) у другом колу Евролиге.

Послије пораза од Макабија код куће (80:85), шпански тим забиљежио је прву побједу у Евролиги, док су Пољаци поражени и у другом сусрету.

**РЕПРЕЗЕНТАТИВАЦ** Србије Перовић без поена

ФОТО: АГЕНЦИЈЕ

Ерл Каловеј (Уникаха)

Шпанци су водили од почетка до финиша, када је упорни Проком преузео три и по минута прије краја (70:68 и 72:70), али је у предности био само кратко. Члан шпанске екипе Ерл Каловеј убацио је поене за 77:72 свега 20 секунди прије краја што значило и побједу гостију. Најефикаснији у побједничком тиму био је Маркус Вилијамс са 18 поена, док је Чеми Уртасун постигао 14. Српски репрезентативац Коста Перовић играо је 11 минута за Уникаху, али се није уписао у листу стријелаца. Лукаш Косарек постигао је 16 поена и осам асистенција за Проком. Синоћ су играли: Лијетувос Ритас - Барселона, Брозе Баскетс - Бешикташ, Алба - Шалон, Партизан - ЦСКА, Панатинаикос - Канту, Макаби Електра - Монтепаски. Вечерас на распореду: Химки - Реал Мадрид (17.30 часова), Цедевита - Емпорио Армани (18.30), Анадолу Ефес - Олимпијакос (19), Каха Лаборал - Жалгирис (20.30), Олимпија - Фенербахче Улкер (20.45).

**Промјене на кормилу Сервицијума**

## Шарић умјесто Костића

**ГРАДИШКА** - Кошаркаши Сервицијума остали су без тренера Драгана Костића, а његово мјесто заузео је Нино Шарић.

Клуб из Градишке остао је и без предсједника Гојка Зељковића који је поднио оставку, а замијениће га потпредсједник Марко Јанковић који ће обављати функцију до ванредне скупштине.

- Рекли су ми да су буџет клуба преполовили и да новца за мене немају. Све ово што сам до сада уложио нећу тако лако бацити под ноге - рекао је Костић.

Екипу ће, по одлуци Управног одбора водити први помоћник Нино Шарић.

- Од Костића сам доста тога научио, хвала му на томе, али одлуку Управног одбора не бих коментарисао. Моје је да што боље припремим екипу за недјељно гостовање у Бијељини - казао је Шарић.

З. В.

**Нападач Бањалучана** Јоцо Стокић оптимиста пред дерби са Сарајевом

# Отвореном игром до успјеха

Иако Сарајево ове јесени игра најбоље и заслужено је на првом мјесту, вјерујем да нисмо без шансе у суботњем дербију, рекао Стокић

ФОТО: АРХИВА

Јоцо Стокић

ПИШЕ: ДАРКО ПАШАГИЋ
darkop@glassrpske.com

**БАЊАЛУКА - Фудбалери Сарајева тренутно играју најбољи фудбал у Премијер лиги БиХ и заслужено се налазе на првом мјесту, али Борац није без шансе и има своје адуте за дерби 10. кола.**

Изјавио је ово најбољи стријелац бањалучког Борца Јоцо Стокић пред дерби са Сарајлијама, који се игра у суботу од 19 часова на стадиону "Кошево".

- Свима нам је јасно да ће ово бити најтежа утакмица за нас ове јесени. Сарајево је у одличној форми и главни је кандидат за титулу. Међутим, на ово гостовање нећемо путовати са бијелом заставом и вјерујем да у отвореној утакмици можемо доћи до повољног резултата, а добар би био и бод. Наравно, било какву прилику за нешто више знаћемо да искористимо - нагласио је Стокић, који је у првих девет кола Премијер лиге БиХ постигао шест погодака.

Посљедњих дана игра Сарајлија је анализирана из свих углова.

- Сигурно да је њихова највећа ударна игла Саид Хусејиновић, који је у овом тренутку можда и најбољи играч Премијер лиге БиХ. Велика опасност нам пријети и од убојитих стријелаца Зорана Белошевића и Емира Хаџића, а имаће и огромну подршку са трибина. Уколико ова три играча успијемо да неутралишемо, сигурно ћемо се задовољни вратити из Сарајева - истакао је Стокић.

Пред овај сусрет шеф стручног штаба Борца Слободан Старчевић нема баш много кадровских проблема.

- Једино је сигурно да су мале шансе да заиграла Младен Жижовић, који је повријеђен у пријатељском мечу са Хајдуком из Куле. У истом сусрету ударац је задобио и Никола Васиљевић, али ће он бити на располагању стручном штабу. Нема кажњених играча и сви су спремни да пруже максимум на "Кошеву" - рекао је Стокић.

**НИКОЛА** Васиљевић биће у комбинацији

Послије лоших издања на старту првенства форма Бањалучана је кренула узлазном путањом.

- Требало је времена да се међусобно упознамо и да су те ствари дошле на своје мјесто, заиграли смо како треба. То потврђује и чињеница да смо у посљедњих пет кола освојили 13 бодова, а у прва четири само три. Надам се да ћемо и у преосталих шест сусрета јесењег дијела шампионата наставити у истом ритму и да ћемо зимску паузу дочекати на једном од прва три мјеста. А онда на прољеће остварити циљ који се зове излазак на међународну сцену - додао је Стокић.

## СТАТИСТИКА

Суботњи окршај на "Кошеву" биће 45. међусобни дуел два клуба, у којима су Сарајлије знатно успјешније. Забиљежиле су 20 побједа, десет сусрета је завршено нерјешено, а 14 пута је Борац славио. Гол-разлика је 68:55. Као домаћин бордо тим је још успјешнији, јер су у 22 меча остварили 17 побједа, четири ремија и само једном су поражени, уз гол-разлику 50:13. На Градском стадиону у Бањалуци одиграна су 22 сусрета, а Борац је забиљежио 13 побједа, шест ремија и три пораза (42:18). Посљедњи дуел ова два ривала одигран је у посљедњем, 30. колу прошлог првенства, када је на "Кошеву" било 2:2.

Радник ослабљен у Габели

## Картони скројили прву поставу

**БИЈЕЉИНА - Шеф стручног штаба Радника Срђан Бајић, у сљедећем мечу у којем** његови изабраници гостују код ГОШК-а у Габели, биће лишен услуга пожутјелих Жељка Крсмановића и Стевана Јовановића.

Редове семберског премијерлигаша попуниће Бошко Таковац, који дуже вријеме није у такмичарском погону.

- Хендикеп је неиграње Јовановића на бековској, односно Крсмановића у задњој везној линији. Међутим, имамо адекватне замјене које ће надомјестити њихово одсуство. Чињеница је да имамо проблема због малог фонда играча, али шта је, ту је. Морамо попунити наше редове, јер је Премијер лига немилосрдна и тражи много напора да се дође до жељеног резултата - истакао је Бајић.

И. С.

Утакмица против Славије јубиларна за Рудар Приједор

## Желе побједу у 100. мечу

**ПРИЈЕДОР** - Фудбалери Рудар Приједора одиграће у суботу у српском дербију против Славије 100. утакмицу у Премијер лиги БиХ у својој четвртој сезони и сви прижељкују тријумф.

- За ривала у јубиларном сусрету имамо неугодну Славију, али вјерујем да ће момци пружити све од себе и да ћемо нашим вјерним навијачима подарити још једну побједу, којом бисмо много мирније ушли у завршницу јесење полусезоне - нагласио је шеф стручног штаба Рудар Приједора Велимир Стојнић.

У досадашњих 99 мечева "рудари" су остварили 36 побједа и доживјели 45 пораза, уз 18 ремија, постигли 104, а примили 131 гол и освојили укупно 126 бодова. Биће им то уједно и 50. сусрет на домаћем терену, а досадашњи биланс пред својим симпатизерима им је у 49 дуела 29 тријумфа, 12 мегдана без побједника и осам изгубљених окршаја, уз гол-разлику 77:41 и 99 бодова. У гостима су у 50 сусрета забиљежили седам побједа, шест пута су ремизирали и 37 пута напуштали терен погнуте главе, са укупном гол-разликом 27:90, сакупивши 27 бодова.

ФОТО: АРХИВА

Велимир Стојнић

**У 99 УТАКМИЦА** остварено 36 тријумфа

У овом периоду зеленоцрни дрес носило је 79 играча, а највише наступа остварио је Нецад Жерић, 85. Од актуелних првотимаца ту су Горан Котаран са 75 и Небојша Шодић са 72 меча. У листу стријелаца уписало се 28 играча, а највише пута противничку мрежу затресао је Мирза Џафић са 19 постигнутих голова, те Ведран Кантар са 15. Највише утакмица као тренер екипу је водио Борис Гавран (41).

Н. Ђ.

Сутјеска се пласирала у сљедећу рунду Купа РС

# Фочаци са пенала до четвртфинала

Регуларни дио меча завршен резултатом 2:2, да би Фочаци били успјешнији у пенал лутрији и славили са укупних 5:4

Никола Мојовић (Сутјеска)

| | |
|---|---|
| СУТЈЕСКА | 2 (0) |
| СЛОБОДА (МГ) | 2 (1) |

пеналима 5:4

**Стадион:** Градски у Фочи.
**Гледалаца:** 300.
**Стрјелци:** 0:1 Димитријевић у 43, 1:1 Мојовић у 49, 2:1 Крунић у 59, 2:2 Стијепић у 90. минуту.
**Стрјелци из пенала:** Митровић, Мојовић и Симић за Сутјеску, Радоја и Травар за Слободу (Мркоњић Град).
**Судија:** Зоран Сокнић (Источно Сарајево) 7.
**Жути картони:** Симић, Петковић, Крунић, Кнежевић (Сутјеска), Вуклишевић, Грачанин, Радоја, Стијепић (Слобода МГ).
**Црвени картон:** Филип Филиповић (Сутјеска) у 64. минуту.
**Играч утакмице:** Никола Мојовић (Сутјеска) 8.

**СУТЈЕСКА:** Матовић 6,5, Р. Дракул 6,5, Филиповић 6,5, Симић 6,5, Митровић 6,5, Петковић 7, Крунић 7,5, Мојовић 8, Кнежевић 6,5 (од 67. минута Тасић -), В. Радовић 7,5, Муминовић 6,5 (од 86. минута Благојевић -). Тренер: Дарко Несторовић.
**СЛОБОДА (МРКОЊИЋ ГРАД):** Илић 7, Вуклишевић 6,5 (од 84. минута Гверо -), Грачанин 6,5 (од 74. минута Инђић -), Берета 6, Сладојевић 6,5, Кременовић 6,5, Радоја 7, Ћулум 6 (од 65. минута Девушић -), Травар 7,5, Димитријевић 7,5, Стијепић 7,5. Тренер: Зоран Драгишић.

ПИШЕ: БОЈАН ЈАКОВЉЕВИЋ
sport@glassrpske.com

**ФОЧА - Фудбалери Сутјеске из Фоче пласирали су се у четвртфинале Купа Републике Српске пошто су у мечу осмине финала најмасовнијег такмичења у сриједу навече на свом терену савладали Слободу из Мркоњић Града са 5:4 послије пенала.** Регуларни дио меча завршен је нерјешено, 2:2.

Публика је имала прилику да види веома занимљиву утакмицу. Повели су гости из Мркоњић Града. Играо се 43. минут када је Милован Травар упослио Никшу Димитријевића, који је погодио мрежу Дарјана Матовића.

Свега петнаестак минута у другом полувремену било је потребно екипи Дарка Несторовића да дође до преокрета. Сутјеска је изједначила голом Николе Мојовића у 49. минуту из слободног ударца. Могли су Фочаци у 56. минуту до вођства, али Радан Муминовић није успио да искористи једанаестерац.

Ипак, у 59. минуту Раде Крунић са врха шеснаестерца погађа за 2:1. Сутјеска је у 64. минуту остала са десет играча јер је због грубог старта над Чедомиром Ћулумом искључен Филип Филиповић. У посљедњим тренуцима меча Мркоњићани су стигли до изједначења. Поново је асистент био Травар, а Саша Стијепић погађа гол за 2:2.

Шеф стручног штаба Сутјеске Дарко Несторовић задовољан је проласком у четвртфинале.

**СУТЈЕСКА** од 64. минута играла са десет играча

- Побиједили смо веома јаку екипу Слободе, која је по мени најјача у Републици Српској. У првом полувремену направили смо један кикс и примили гол. У наставку смо додали гас, одиграли организованије и по мени заслужено прошли даље. Куриозитет је да смо посљедња четири меча завршили са играчем мање, али се испоставило да боље играмо са десет фудбалера на терену - закључио је Несторовић.

Ни кормилар Мркоњићана Зоран Драгишић није био претјерано незадовољан.

- Сутјеска је заслужено побиједила и честитам им на проласку у четвртфинале, мада, и да смо ми славили, не би било незаслужено. Нисмо имали среће у пенал лутрији. Мислим да је публика могла да ужива у заиста квалитетној утакмици, у којој су постигнута четири гола - истакао је Драгишић.

Друголигаш из Дервенте везао пет утакмица без пораза

# Лукић препородио Текстилац

**ДЕРВЕНТА** - Од доласка Митра Лукића на клупу Текстилца друголигаш из Дервенте везао је пет утакмица без пораза и послије десет кола заузима пето мјесто на табели Друге лиге Републике Српске, група запад.

ФОТО: Б. ЈАКОВЉЕВИЋ
Фудбалери Текстилца из Дервенте

**ОДБРАНА** Текстилца најбоља у лиги

Управа Текстилца, послије слабих резултата на старту првенства, одлучила је да умјесто Дејана Пијетловића ангажује искусног стручњака из Модриче, које је за кратко вријеме довео Дервењане у горњи дио табеле.

- Када сам дошао у Дервенту, видио сам да се ради о екипи састављеној од искусних и квалитетних играча и требало им је само усадити побједнички менталитет. Појачали смо рад на тренинзима, па резултати нису изостали - истиче Лукић, који је Дервењане преузео послије петог кола.

Одбрана Текстилца у досадашњих десет кола примила је свега седам погодака.

- Дефанзивна линија, са искусним голманом Дејаном Плиснићем на челу, пружа одличне партије. Међутим, брине нас игра у нападу. Стварамо много прилика, али је реализација слаба, па ћемо у зимском прелазном року покушати да доведемо једног квалитетног нападача - рекао је Лукић.

Голом Невена Гојића фудбалери Текстилца у прошлом колу славили су против Гомионице, а у недјељу их очекује дерби против првопласиране екипе првенства, Јединства из Жеравице.

- У Жеравици нећу моћи да рачунам на суспендоване Марка Растовића и Зорана Милошевића, а повријеђени су Југослав Гојић и Златко Дуспара. Ипак, на гостовање лидеру одлазимо са жељом да се надигравамо и покушамо остати непоражени - закључио је тренер Текстилца.

Леотар кује побједничке планове

# Широки Бријег пада на "Полицама"

**ТРЕБИЊЕ - Иако ће у суботњем дуелу против Широког Бријега на "Полицама" бити ослабљени неиграњем капитена Здравка Шарабе,** у Леотару вјерују да ће у херцеговачком дербију освојити све три бода.

Шеф стручног штаба Владимир Гаћиновић има задатак да пронађе партнера Александру Васиљевићу на мјесту штопера. Васиљевић је прије неколико дана скинуо гипс са руке, а познат као бескомпромисни борац, најављује борбу до посљедњег минута.

- Утакмица против Широког Бријега за нас је много важна јер побједом задржавамо прикључак са екипама из врха табеле. Сви имамо велики мотив да против једне такве екипе освојимо три бода, али и да обрадујемо своје навијаче. Зато сам убијеђен да ће ривал пасти на "Полицама" - нагласио је Васиљевић.

Ч. М.

**Фудбалски клуб Љубић**

# Вујасин важе понуду

**ПРЊАВОР** - Како се ближи крај јесење етапе, све је извјесније да на челу стручног штаба Љубића неће бити рокаде. Екипу ће и у преостала три кола водити Предраг Шобат, са својим првим помоћником Славком Жеребнијем.

Иако о томе у клупском руководству не желе да причају, јасно је да клуб нема предсједника Управног одбора. Радислав Винчић, као предсједник тог органа, поднио је оставку, јер се својевремено није сложио са понудом да Љубић постане прволигаш.

Представници "плавих" контактирали су са бившим тренером Миланом Вујасином, али овај стратег има до краја календарске године обавеза у подмлатку српског прволигаша Инђије. Кормилар под чијим вођством је Љубић својевремено двије узастопне сезоне био вицешампион у првенству Прве фудбалске лиге РС добио је и повољну понуду из Швајцарске, па тек треба да одлучи гдје ће наставити рад.

Б. Р.

Милош Појић, тренер Козаре

# Тријумф над Слогом корак ближе круни

**ГРАДИШКА - Пред младом екипом Козаре је највећи јесењи изазов у Првој лиги Републике Српске,** а тренер Градишчана Милош Појић тврди да највећа снага ривала тренер Зоран Ђургуз. Уколико у суботу (14.30 часова) Козара на свом стадиону добије дерби 11. кола против Слоге, биће корак ближе јесењој титули.

Милош Појић

- У госте нам долази по мени главни фаворит за Премијер лигу БиХ и најбоља екипа Прве лиге Републике Српске. Добро смо анализирали Добојлије, знамо доста детаља о њима. На њиховој страни је искуство. Највећа опасност нам пријети од тренера Зорана Ђургуза, који је сјајно посложио екипу, која блиста у посљедње вријеме - рекао је Појић.

Тренер Градишчана осврнуо се и на своју екипу.

- Добро смо радили ове седмице, иза нас је тријумф у Фочи, самопоуздање је на високом нивоу, атмосфера у екипи добра. Уз подршку са трибина, коју прижељкујемо, вјерујем да можемо изненадити фаворизовану Слогу - додао је Појић.

З. В.

Холанђани размишљају о тужби

## Румуни Ван Гала назвали Хитлером

**БУКУРЕШТ - Румунске новине "Про спорт" назвале су селектора репрезентације Холандије Луја ван Гала Хитлером,** због чега ФС Холандије (КНВБ) размишља о тужби.

Холандија је у уторак у Букурешту савладала Румунију са 4:1, у оквиру квалификација за Свјетско првенство 2014. године. Уочи утакмице "Про спорт" је покушао да испровоцира госте, а у ту сврху објавио је чланак са великим насловом "Ван Хитлер" са фотографијом холандског селектора.

У тексту се наводи да је Ван Гал због арогантног и егоцентричног карактера у својој домовини добио надимак "Хитлер". Цитиран је и бразилски фудбалер Ђовани који је свога некадашњег тренера из Барселоне назвао "арогантним, препотентним и проблематичним".

Поређење селектора свјетског вицешампиона са нацистичким диктатором разбјеснила је челнике КНВБ-а који су најавили да ће размотрити подизање тужбе против новина.

**Италијански суд изрекао казне**

## За "Калчополи" само новчане казне

**РИМ** - Италијански суд изрекао је новчане казне које ће актери скандала "Калчополи" из 2006. године морати да плате Фудбалском савезу Италије (FIGC) у име одштете.

Најтеже су прошли тадашњи водећи људи судијске организације Паоло Бергамо и Пјерлуиђи Паирето. Бергамо је кажњен са милион евра, а Паирето са 800.000.

Бивши потпредсједник FIGC Иноћенцо Мацини кажњен је са 700.000 евра, а тадашње судије Масимо де Сантис и Тулио Ланесе са 500.000 евра сваки. Деветорица осталих кажњених добили су мање новчане казне.

Послије откривања великог скандала из 2006. године, познатог под називом "Калчополи", Јувентусу су одузете двије титуле шампиона и прекомандован је у Серију Б. Још неколико клубова из Серије А било је кажњено одузимањем бодова, међу њима Милан и Фјорентина.

Афричка конфедерација

## Сенегал избачен из квалификација

**ДАКАР - Репрезентација Сенегала избачена је из квалификација за Афрички куп нација** након што су њихови навијачи учествовали у нередима током утакмице с Обалом Слоноваче.

Афричка конфедерација оштро је казнила Сенегалце због навијачког дивљања. Утакмица је прекинута код вођства гостију 2:0 у 71. минуту када је Дидије Дрогба погодио из пенала и потврдио испадање Сенегала из даље борбе за завршни турнир. Домаћи навијачи тада су подивљали, а у нередима је повријеђено десетак особа међу којима и сенегалски министар спорта.

Афрички куп нација биће одигран у јануару у Јужноафричкој Републици.

**Незадовољство у Шангају**

## Дрогба и Анелка штрајкују због плата

Дрогба и Анелка (Шангај)

**ШАНГАЈ** - Фудбалери Шангај Шенхуа могли би да бојкотују меч против Чангчун Јатаија у кинеској Суперлиги због кашњења у исплати плата.

Играчи овог клуба, укључујући и Дидијеа Дрогбу и Николаса Анелку, бојкотовали су тренинг који је требало да буде одржан у понедјељак. Умјесто да тренирају, фудбалери су само шетали око терена.

Финансијски проблеми повезани су са чињеницом да је главни акционар Шангаја Чжу Жун ограничио финансирање тима, јер није могао да повећа свој власнички удио у клубу.

Већ неколико седмица спекулише се о повратку Дрогбе, а можда и Анелке у Европи, али и евентуални трансфери у САД.

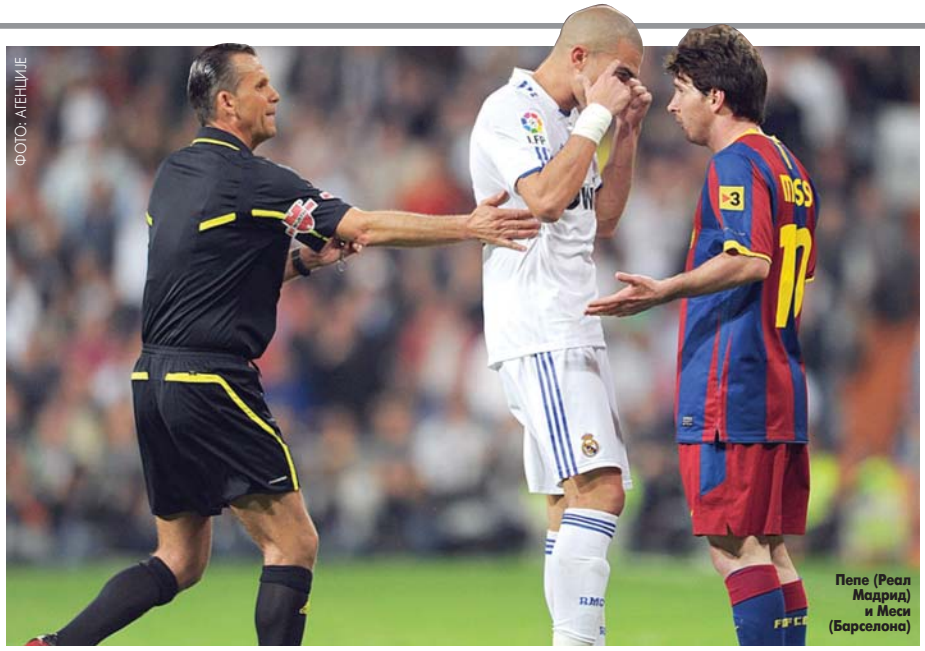

ФОТО: АГЕНЦИЈЕ

Пепе (Реал Мадрид) и Меси (Барселона)

Барселона тајно снимала играча Реала

# Груби Пепе на филмској траци

Није јасно да ли је филм требало да послужи као доказ у неком поступку против Пепеа или само као психолошка игра уочи сљедећих дербија против Реала

**БАРСЕЛОНА - Скаутска служба Фудбалског клуба Барселона тајно је снимала дефанзивца Реала Пепеа током четири утакмице против најљућег ривала из Мадрида током 2011. године како би указала на његово неспортско понашање на терену, тврди Радио Каталонија.**

Челници каталонског клуба су наредили снимање како би покушали проказати грубу игру Португалца, понајприје у дуелима с Лионелом Месијем.

- Није, међутим, јасно да ли је филм требало да послужи као доказ у неком поступку против Пепеа или само као психолошка игра уочи сљедећих дербија против Реала - објавила је Радио Каталонија.

**ГВАРДИОЛА** спријечио објављивање филма

Занимљиво је да се ова вијест појавила свега неколико дана након што је Пепе оптужио Барселонине играче да превише глуме на терену.

Тренер Барселоне Тито Виљанова узвратио је ријечима да би се од Пепеових ударца могао направити филм. Очигледно је знао да такав филм већ постоји.

- Његово је објављивање спријечио тадашњи тренер Жозеп Гвардиола будући да би било јасно да је цијели пројекат организовао клуб због чега би се могао наћи на удару јавности - тврди Радио Каталонија.

За разлику од прошле сезоне, када је Реал Мадрид освојио првенство, у досадашњем дијелу шпанске Примере доминира Барселона, која послије седам одиграних кола има чак осам бодова више од Мадрићана. У "ел класику" одиграном 7. октобра Барселона и Реал Мадрид ремизирали су 2:2, а по два гола постигли су Лионел Меси и Кристијано Роналдо.

### ХУМАНИТАРНИ МЕЧ

Португалац Кристијано Роналдо и Аргентинац Лионел Меси, два најбоља свјетска фудбалера, позитивно су реаговала на сазнање да би ускоро могли заиграти у истом тиму на хуманитарном мечу који организује Ривалдо. Још није познато када и гдје ће се одиграти та утакмица.

Утакмице Арсенала најскупље за гледање

# Улазнице за "тобџије" 126 фунти

Стадион Арсенала

**ЛОНДОН** - Финансијским анализом спроведеном у Великој Британији дошло се до закључка да су утакмице фудбалског клуба Арсенал најскупље за гледање. Оне најпапреније улазнице коштају 126 фунти.

Без обзира на економску кризу која посљедњих година потреса читав свијет, сума коју је потребно издвојити да би се присуствовало једном фудбалском мечу у Енглеској порасла је чак пет пута. Најјефтиније карте за утакмице у прве четири лиге на острву порасле су за 11,7 одсто.

Као први на листи у енглеском фудбалу издвојио се Арсенал чија најскупља улазница износи 126 фунти, док су се "тобџије" издвојиле и по цијени сезонских карата - најскупља износи 1.955 фунти.

Извршни директор Арсенала Иван Гацидис стао је у одбрану свог клуба, те високе цијене правда глобалном финансијском ситуацијом.

**ЦИЈЕНЕ КАРАТА** порасле за 11,7 одсто

- Цијене карата су порасле широм Енглеске и свијета и то у свим спортским сферама. Ми смо учинили све да цијене задржимо на пристојном нивоу, те тако цијена улазница зависи од такмичења - истакао је Гацидис.

Са друге стране љествице налази се шкотски нижеразредни клуб Мотроуз чије дневне карте коштају девет фунти, а сезонске 90. Када је у питању освјежење на стадиону, шоља чаја је најскупља у Манчестеру, на оба стадиона се мора издвојити 2,5 фунти за традиционално енглеско пиће.

**Томислав Караџић,** предсједник Фудбалског савеза Србије

# Пуна подршка Михајловићу

Примарни циљ је подмлађивање репрезентације. Пласман на Светско првенство 2014. у Бразилу није приоритетна обавеза нити морање, већ је у фокусу одлазак на Европско првенство 2016. у Француској, рекао Караџић

Синиша Михајловић
ФОТО: АГЕНЦИЈЕ

Томислав Караџић
ФОТО: АГЕНЦИЈЕ

**БЕОГРАД - Фудбалски савез Србије и лично ја дајемо пуну подршку селектору Синиши Михајловићу на изабраном путу подмлађивања репрезентације, упркос малим шансама да се квалификујемо за Светско првенство у Бразилу 2014. године. Тако је било, тако је сада и тако ће и бити!**

Ово је јуче изјавио предсједник Фудбалског савеза Србије Томислав Караџић.

- Приликом избора Михајловића апеловао сам на стрпљење нације, сећам се да је и одјек у јавности био такав да је подржана предочена идеја. Због тога ми један страшан удар и притисак који се врши на нас није у потпуности јасан, нити хоћу да нове предлоге прихватим. Михајловићев избор подржали су прослављени играчи, клубови, бројне фудбалске структуре и спортски радници, као и многе, многе редакције, од којих неке данас отворено траже Михајловићеву смену. Сада, свакако, и то са пуно разлога, треба подржати Синишу Михајловића. Он је на добром путу и ми бољих играча од ових и немамо - казао је Караџић.

Он се осврнуо и на план ФСС који је детаљно направљен, а по њему је примарни циљ пласман репрезентације на Европско првенство у Француској 2016. године, а не пласман у Бразил на Мундијал двије године раније.

**ПРИМАРНИ** циљ пласман на ЕП 2016. године

- На Изборној сједници Скупштине ФСС, одржаној 12. јула ове године, послали смо јасну и реалну поруку јавности, самим тим свим нашим навијачима. Поновићу је: примарни циљ у раду А репрезентације је подмлађивање играчког кадра, пласман на Светско првенство 2014. у Бразилу није приоритетна обавеза нити морање, већ је у фокусу одлазак на Европско првенство 2016. у Француској - рекао је Караџић.

Ипак, као предсједник ФС Србије, Караџић је истакао да су му порази против Белгије и Македоније тешко пали.

- О резултатима наше А репрезентације разговараћемо на првој идућој сједници Извршног одбора ФСС, а по добијању извештаја стручног штаба А репрезентације - закључио је Караџић.

## КАЗНЕ

Караџић је истакао и да ће ФСС предузети све мјере како би виновници инцидента у Крушевцу били адекватно кажњени.

- Недопустиво је понашање одређених чланова наше екипе. Младост није оправдање за грешке играча, а револт због нечијег неспортског потеза не сме и не може да буде изговор за појединце из штаба који су очигледно прекршили прописе. Главе нећемо да сечемо само зато што то неко тражи, али хоћемо да казнимо сваког ко је погрешио - истакао је Караџић.

## Извињење Енглезима

Предсједник ФСС се осврнуо на немиле сцене у Крушевцу на утакмици младе репрезентације Србије и Енглеске, а упутио је и извињење гостима.

- Били смо сведоци ружних и спорту непримерених сцена после меча у Крушевцу. Користим прилику да упутим извињење свим љубитељима фудбала и делегацији FA Енглеске за доживљене непријатности. Када говорим о инциденту, мислим на тучу у којој су учествовали поједини играчи и чланови стручних штабова обе селекције. Извињење сам упутио у име нашег савеза који је био домаћин том приликом, а не због чињенице да сматрам да је грешка само наша - рекао је Караџић.

Драгослав Степановић и Иван Голац за смјену Синише Михајловића

# Селектор треба да оде

Драгослав Степановић
ФОТО: АГЕНЦИЈЕ

**БЕОГРАД -** Насупрот ставу предсједника ФСС Томислава Караџића, који је подржао селектора Синишу Михајловића, огласили су се фудбалски стручњаци Драгослав Степановић и Иван Голац који сматрају да би Михајловић требало да оде послије два узастопна пораза.

- Нисам видео човека да више ради против себе од нашег селектора. Изоставио је из тима Банета Ивановића који игра офанзивно, а ставио дефанзивца Томовића који не прелази центар. Уместо да Ивановић прикује македонског бека Лазевског да не иде у офанзиву, он му је омогућио да нас нападне по боку. У тиму има неколико играча који још ништа нису показали. Шта су му досад урадили Ђуричић, Лазар Марковић, Игњоски, Настасић, Фејса - рекао је Драгослав Степановић.

**СЕЛЕКТОР** ради против себе

Иван Голац не мисли да проблем српског фудбала почиње од краха против Белгије и Македоније.

- Нећемо реално да сагледамо проблем, који у српском фудбалу траје деценијама. У бившој Југославији имали смо сјајне играче, а нисмо постигли никакве резултате. Данас нема ни играча, а нема их јер не постоји струка. Децу нема ко да научи фудбалу, витештву, културе, животу, поштењу... Наш репрезентативац изгуби лопту приликом пријема, кад имају лопту набију главу у земљу и не виде даље од лопте, а игра без лопте је битна, не знамо кретње, маркације простора и играча - рекао је Голац.

Бошко Јанковић о "орловима"

# Увијек на услузи репрезентацији

Бошко Јанковић

**БЕОГРАД - Иако је можда незаслужено прескочен за мечеве квалификација против Белгије и Македоније,** капитен Ђенове Бошко Јанковић не очајава и каже да је увијек на услузи Србији.

- Мислим да играм у најбољој форми од када се бавим фудбалом. Капитен сам Ђенове, челници клуба су ми указали повјерење и дајем све од себе да то оправдам. Увек сам на услузи репрезентацији. Уколико мисле да сам им потребан, могу да ме позову, а ако нисам, нема проблема, као што ме нису ни звали. Нисам љут на селектора. Ја ћу радити и одазваћу се позиву уколико уследи, ако Миха остане селектор, или ако дође неко други на његово место - истакао је Јанковић.

Енглески таблоид "Сан"

## У Извршном комитету UEFA само бијелци

**ЛОНДОН - Енглески таблоид "Сан" отишао је најдаље у оптужбама Срба за расизам, а тврди да ће Европска** фудбалска унија (UEFA) изрећи благу казну Фудбалском савезу Србије (ФСС) јер су сви чланови Извршног комитета бијелци.

Поред списка чланова, "Сан" наводи да Анхел Марија Виљар и Борислав Михајлов долазе из Шпаније и Бугарске, земаља у којима су такође чести инциденти на расној основи на утакмицама. Лист подсјећа да је овај комитет казнио Данца Никласа Бентнера са 80.000 евра јер је на "боксерицама" рекламирао кладионицу, док је бугарски савез морао да плати 32.000 евра зато што су навијачи на расној основи вријеђали енглеског репрезентативца Ешлија Јанга.

Лист "Сан" подсјећа да је предсједник Извршног комитета UEFA Мишел Платини прошле године већ упозорио ФСС, али и хрватски савез да ће бити драконски кажњени ако се не ухвате у коштац са проблемима расизма и насиља на стадионима.

**Тужилаштво о "случају Крушевац"**

## Учесници туче под истрагом

Дејан Говедарица

**БЕОГРАД** - Према сазнањима медија у Србији домаћи државни органи, односно полиција и Тужилаштво већ су, независно од одлуке UEFA и Дисциплинске комисије ФСС, почели да се баве рјешавањем "случаја Крушевац".

Наиме, тужилаштво истражује тучу на стадиону "Младост" због кршења Закона о спречавању насиља и недоличног понашања на спортским приредбама.

Под истрагом неће бити сви чланови младе репрезентације Србије него само они који су учествовали у тучи. Спекулише се да су то кондиционо тренер Андрија Милутиновић, помоћни тренер Дејан Говедарица и тренер голмана Срђан Максимовић.

ФС Србије покреће поступак

## Дисциплинци траже изјаве за песничење

**БЕОГРАД - Дисциплинска комисија Фудбалског савеза Србије затражила је изјаве од свих играча и** чланова стручног штаба младе репрезентације Србије.

- По добијању тих изјава, уз прибављање извештаја службених лица која су у име ФС била ангажована на утакмици у Крушевцу и прегледа снимка, Дисциплинска комисија одлучиће против којих лица ће бити покренут дисциплински поступак - наводи се у саопштењу комисије.

Млада репрезентација Србије није успјела да се пласира на Европско првенство, пошто је у уторак у реваншу изгубила од Енглеске са 1:0, а крајем меча дошло је до сукоба играча и појединих чланови стручних штабова двије селекције.

**Алиса Марић, министар спорта**

## Неопходан савјет за борбу против насиља

Алиса Марић

**БЕОГРАД** - На сједници Владе Србије, која је одржана јуче у току дана, министар омладине и спорта Алиса Марић тражила је да се поново формира национални савјет за борбу против насиља у спорту.

- Овај савет требало би да спречи да се инциденти на спортским борилиштима понављају. Иницијатива је већ била у редовној процедури, али сматрам да послиједњи догађаји на утакмици у Крушевцу налажу хитност дјеловања по овом питању. Борба против насиља на спортским манифестацијама један је од приоритета министарства на чијем сам челу - навела је Марићева и додала да су пренаглашени захтјеви да се Србија казни брисањем са мапе европског фудбала.

**UEFA** покренула поступак против фудбалских савеза Србије и Енглеске

# Казне за тучу 22. новембра

Србија ће вјероватно извући дебљи крај јер је била организатор утакмице, али и због бројних апела познатих фудбалера да се ФСС драконски казни

**БЕОГРАД - Европска фудбалска федерација (UEFA) покренула је поступак против Фудбалског савеза Србије и Фудбалске асоцијације Енглеске због туче играча и руководстава младих репрезентација послије меча баража у Крушевцу, али и наводних расистичких повика публике упућених тамнопутим играчима "гордог Албиона".**

- О овим инцидентима и евентуалним казнама UEFA ће да расправља већ на сљедећем редовном састанку, који је заказан за 22. новембар - саопштено је из сједишта уНиону.

Медији у Србији извјештавају да покретање поступка UEFA значи да ће дебљи крај извући Фудбалски савез Србије, јер је велики притисак како јавности тако и политичких, односно спортских асоцијација Енглеске.

Острашћени навијачи, политичари и славни играчи се не смирују у претешким оптужбама. Неки иду толико далеко да траже да Србију избаце из свих такмичења.

Један од њих је и капитен Ливерпула и сениорске репрезентације Енглеске Стивен Џерард, који је без оклијевања позвао UEFA да учини радикалан потез.

- Људи који су изнад мене, хијерархијски, морају да узму ствари у своје руке, морају да преузму контролу. Надлежни треба да реагују. То је једино рјешење, нема ко други него они. Баш ти људи, који брину о фудбалу, који могу да изричу језиве казне и изричу протјеривање из фудбала. Шта чекати? Урадите то одмах - стоји у позиву Џерарда упућеном на адресу UEFA.

**ЏЕРАРД:** Избаците их одмах

У ФСС истичу да нема сумње да је оно што се десило у Крушевцу срамота. Међутим, упућенији тврде да је непристојна гестикулација тамнопутог енглеског фудбалера Денија Роуза била само иницијална каписла.

### МИЛВОЛ

Енглези свим средствима врше притисак на UEFA и FIFA да избаце Србију, односно њене репрезентације из свих међународних такмичења, и то на неколико година, а на своје проблеме са расизмом жмире на оба ока, јављају агенције. Навијачи Милвола на расној основи су вријеђали фудбалера Болтона Марвина Сордела, а када их је он за то оптужио, на "Фејсбуку" се појавила његова слика и пиштољ препивен крвљу уперен у њега. Занимљиво да Фудбалска асоцијација Енглеске није истраживала овај инцидент, а сада за, можда и мањи, траже драконске казне за Србију.

Саво Милошевић, директор свих селекција у ФСС

## Казнићемо све кривце

Саво Милошевић

**БЕОГРАД** - Директор свих селекција у ФСС Саво Милошевић изјавио је да ће Савез казнити све кривце инцидената у Крушевцу.

**НИЈЕ БИЛО** пропуста у организацији

- Ти догађаји су недопустиви и ми ћемо, унутар ФСС, сигурно спровести интерну истрагу и санкционисати актере немилих сцена на терену - рекао је Милошевић.

Рекордер по броју наступа у националној селекцији осврнуо се и на писање и реаговање Енглеза.

- Они ће радити оно што сматрају да је потребно и не бих се уплитао у њихове одлуке и поступке. ФСС је реаговао саопштењем, пошто је питање шта се све дешавало на терену. Из ложе сам видео само део догађаја, јер је била превелика гужва. Енглези могу да се жале после сукоба играча, али организационо није било пропуста - рекао је Милошевић.

О евентуалној казни коју ће добити ФСС Милошевић није могао да говори.

- Не знам тачно правилник па не могу да спекулишем о казни. Разумем љутњу Енглеза, али сукоб се догодио на терену, међу актерима утакмице, а не у организационом смислу. Извинио сам се њиховој делегацији одмах после свега, то смо учинили и у саопштењу, али, сачекајмо да се спроведе истрага, па ћемо онда да судимо и пресуђујемо - закључио је Милошевић.

**Тамнопути фудбалери** из српских клубова једногласни

# Срби нису расисти

Познат је ривалитет између Партизана и Црвене звезде и нетрпељивост међу навијачима. Навијачи "црвено-бијелих" ме не памте по добру, али ме никада нису вријеђали на расној основи, рекао Ламине Дијара који своје животне планове веже за Србију

**БЕОГРАД - Срби нису расисти а на фудбалским теренима и у градовима Србије никада нисмо имали било каквих проблема због боје коже.**

То су јуче тврдили тамнопути фудбалери који су играли или играју у клубовима Јелен суперлиге, пренио је портал Мондо.

Најбољи стријелац свих првенстава Србије од њеног осамостаљења, дакле од 2006. године је Сенегалац Ламин Дијара! Један је од највећих љубимаца навијача Партизана посљедње деценије, човјек који је у Србији стекао много пријатеља.

- Упознат сам са дешавањима на утакмици младих репрезентација Србије и Енглеске. То су ситни инциденти и дешавају се свуда. Срби нису расисти. Дуго година сам живио у Београду и играо за Партизан, али никада нисам имао проблем такве врсте. Управо из тог разлога сам одлучио да останем да живим у Србији. Да је супротно, не да не бих планирао будућност у таквој држави већ би гледао да је што прије напустим. Познат је ривалитет између Партизана и Црвене звезде и нетрпељивост међу навијачима. Навијачи "црвено-бијелих" ме не памте по добру, али ме никада нису вријеђали на расној основи - рекао је Дијара.

Алмами Мореира је оставио дубок траг у Партизану, а колико су га вољели навијачи клуба са Топчидерског брда говори и податак да су му дали "вјечни" надимак: "Др Мо".

Мореира је сада играч Војводине, али је његов први долазак у Хумску, са новим клубом, протекао у сјајној атмосфери. Навијачи Партизана су му аплаудирали, показивали транспаренте са порукама: "Добродошао кући, Др Мо".

**ТАМНОПУТИ** играчи љубимци навијача

У Војводини, осим Мореире, играју још три тамнопута играча - Наемека Аћуру, Сержиљо Грин и Абубакар Оумару. Камерунац Оумару је љубимац навијача.

- У Србији сам већ три и по године и мени је све лијепо, задовољан сам како живим овдје и све је у реду. Живио сам и у Београду и у Новом Саду и људи су према мени добри и кад играм и кад изађем у град. Хвала на томе - казао је Оумару.

Црвена звезда је, такође, имала неколико тамнопутих фудбалера: Ли Ади, Кристијан Борха, Сегундо Кастиљо, Авал Исах, Ибрахим Гај. Сада је у Звезди Натанијел Асамоа.

- Никада за све вријеме колико сам у Србији нисам осјетио ниједан проблем због своје боје коже, напротив, имам утисак да је српски народ изузетно гостољубив и да сам прихваћен сјајно - изјавио је Асамоа.

## ОДИТА

Када је прије десет година први пут дошао у Србију, нигеријски фудбалер Обиора Одита није могао ни да претпостави да ће једног дана постати "српски зет". Некадашњи фудбалер Јавора и Партизана маја ове године оженио се студенткињом из Великог Градишта Дуњом Видуљевић.

Одита је само један од многобројних тамнопутих фудбалера који су играли или играју у Србији, а којима не само да није фалила длака с главе, него су играњем у овој земљи стекли популарност, афирмисали се, неки од њих пронашли љубав свог живота...

Мендеш Каду

Ламини Дијара

## Каду: Ја сам Србин!

Бразилац Мендеш Каду се насмијао на питање и, одмахујући руком, рекао: "Ма, ја сам, брате Србин! Ма, какви проблеми, па живио сам у Црној Гори, сад у Србији".

Кад су навијачи исказивали незадовољство његовим партијама, звиждали су му, али, никада, инсистира он, није то било на расној основи.

# Временска прогноза

## Сунчано и угодно топло

У Републици Српској јутро ће бити свјеже и ведро, по котлинама и дуж ријека са сумаглицом и маглом. Током дана сунчано и угодно топло. Јутарња температура на планинама од 1, у осталим крајевима од 6 до 12, на југу 14, а највиша дневна у вишим предјелима од 17, у осталим крајевима од 19 до 24, а на југу, понегдје на сјеверу и истоку до 26 степени Целзијуса.

**Бањалука**
Макс. 26 °C
Мин. 7 °C

## Сунчано

У Србији ће током цијелог дана бити сунчано. Јутарња температура кретаће се од 5 до 7 на планинама, у осталим крајевима од 8 до 13, а највиша дневне од 18 до 21 на планинама, у осталима крајевима од 23 до 25 степени Целзијуса.

**Београд**
Макс. 25 °C
Мин. 13 °C

## Европске метрополе

| | | | | | | | |
|---|---|---|---|---|---|---|---|
| Амстердам | 15 | Будимпешта | 16 | Лондон | 12 | Праг | 16 |
| Атина | 22 | Букурешт | 17 | Мадрид | 14 | Рим | 25 |
| Берлин | 20 | Цариград | 17 | Минхен | 22 | Софија | 19 |
| Беч | 16 | Даблин | 11 | Москва | 12 | Стокхолм | 13 |
| Братислава | 17 | Копенхаген | 14 | Осло | 9 | Варшава | 14 |
| Брисел | 21 | Лисабон | 14 | Париз | 21 | Женева | 20 |

**Глас Српске**

Борис ДМИТРАШИНОВИЋ
директор
Мирјана КУСМУК
главни и одговорни уредник

Дарко ГАВРИЛОВИЋ (замјеник главног и одговорног уредника)
Далиборка СЕКУЛИЋ (новости)
Драгана ЂОСИЋ (друштво, бизнис)
Сандра КЉАЈИЋ (Глас плус, агенције)
Мехмед ДИЗДАР (хроника)
Вања ПОПОВИЋ (панорама)
Тања ШИКАЊИЋ (Србија, регион)
Тања МИЛАКОВИЋ (свијет)
Александра РАЈКОВИЋ (култура)
Драгана РАЂАН (дописници, Бањалука)
Дарко ГРАБОВАЦ (спорт)
Тихомир ГАЧИЋ (техничка)

Први број "Гласа" изашао је као орган НОП-а за Босанску Крајину у Жупици крај Дервара, 31. јула 1943. године. Од 15. септембра 1992. године одлуком Народне скупштине РС излази као дневни лист Републике Српске. Под именом "Глас Српске" излази од 5. маја 2003. године.

e-mail: dopisnik@glassrpske.com
marketing@glassrpske.com

Издавач: АД "Глас Српске" Бањалука, Редакција: Браће Пиштељића 1, 78000 Бањалука, тел. (051) 342-900, факс 342-910, e-mail: dopisnik@glassrpske.com, Дирекција: Скендера Куленовића 93, Бањалука, тел (051) 231-077, Маркетинг: Скендера Куленовића 93, Бањалука, тел.(051) 231-081, e-mail:marketing@glassrpske.com, Дописништва: Источно Сарајево 057/318-119, Добој 053/242-304, Сребреница 056/410-418, Жиро рачуни: Нова бањалучка банка 551001-00016019-84, NLB Развојна банка 562099-00016587-09, Комерцијална банка 571010-00000340-14, Zepter komerc bank 567162-11005289-71, Hypo Alpe Adria bank 552002-00016396-53

# Антена

**ПИНК БХ** 0.30

## Тешки дани подземља

Група ситних лопова током њемачке окупације Француске, стицајем околности, постају нека врста хероја. Истовремено, полицајци који су их прогањали прије рата сада су сарадници окупатора. Ово је прича о добром и лошем, а заправо су сви помало лоши.

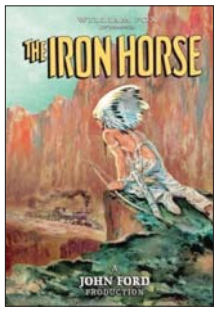


**ХРТ 1** 1.20

## Жељезни коњ

Илионис, прва половина 19. вијека. Двојица мушкараца разговарају о изградњи жељезнице која ће повезати атлантску и пацифичку обалу САД, док се њихова дјеца играју. Први мушкарац је сањар и пустолов Брендон, а други рационални инжењер Томас Марш, скептичан према амбициозним идејама. Посматра их Маршов пријатељ, будући амерички предсједник Абрахам Линколн. Слободоумни Брендон одлази на запад, заједно са сином Дејвијем, а за дјечаком плаче Маршова кћерка Миријам. Несрећног Брендона убрзо пред очима његовог дјетета убију и скалпирају Индијанци. Много година касније, амерички предсједник Абрахам Линколн одобрава изградњу жељезнице. На њој је ангажован и инжењер Марш, чија је кћи Миријам сада у вези с главним инжењером Џесоном.
**Улоге:** Џори О'Бриен, Мау Белами, Чарлс Едвард Бул, Џори Вагнер
**Режија:** Џон Форд

### РТРС

6.00 Инфо канал
6.30 Јутарњи програм
9.00 Вијести
9.10 Једном давно, цртани филм
9.30 Вива пињата, цртани филм
10.00 Зашто
10.05 Леонардо да Винчи
11.00 Енциклопедија великих личности
11.10 Музика
11.20 Љетне љубави, серија
12.00 Дневник
12.10 Будва на пјену од мора, серија
13.00 Страсти, серија
14.00 Вијести
14.10 Ларин избор, серија
15.00 У фокусу
15.50 Тамо далеко
16.30 Српска данас
17.10 Страсти, серија
18.00 Бањалучка панорама
18.30 ТВ Бинго
19.30 Дневник
20.10 Некад било
21.10 ФИЛМ Посљедњи кум 2
22.50 Дневник
23.20 ФИЛМ Девета капија
1.00 ФИЛМ Посљедњи кум 2
2.30 Дневник
3.00 У фокусу
3.40 Некад било
4.40 Бањалучка панорама
5.10 Тамо далеко
5.40 Музика

### БН

6.30 Јутарњи програм
8.30 Серија
10.00 Новости
10.05 ФИЛМ
12.00 Новости
12.10 Пулс
14.00 Новости
14.05 Неко те посматра, серија
15.00 Ларин избор, серија
16.00 Дневник
16.20 Ружа вјетрова, серија
18.00 Данас у Српској
18.30 Ларин избор, серија
19.30 Дневник
20.00 Серија
21.00 Ћирилица
22.30 Дневник
23.00 Лото
23.10 Неко те посматра, серија
23.50 ФИЛМ Ватра над Авганистаном
1.30 Звијездано небо

### РТС1

6.00 Јутарњи програм
9.05 Отписани, серија
10.00 Разгледница
10.20 На скривено те водим мјесто
11.00 Све што треба знати о...
12.00 Дневник
12.10 Спорт плус
12.20 Истражитељи из Мајамија, серија
13.10 Брег чежње
14.40 Гастрономад
15.00 Ово је Србија
16.00 Сва та равница, серија
16.50 Мој лични печат
17.00 Дневник РТ Војводина
17.20 Шта радите бре
17.40 Београдска хроника
18.20 Око
19.00 Слагалица
19.30 Дневник
20.00 Сва та равница, серија
21.00 ФИЛМ Изненадна смрт
22.50 Истражитељи из Мајамија, серија
23.40 Дневник
0.00 Хероји, серија
0.40 ФИЛМ
2.20 Репризни програм

### РТС2

6.00 Концерт за добро јутро
7.00 Слагалица
7.40 Програм за дјецу
8.30 Школски програм
10.30 Мој љубимац
11.00 Мјесто за нас
11.30 Бардови театра
12.00 Музика
12.30 Метрополис
13.00 Трезор
14.00 Школски програм
15.10 Наука
15.50 Екологија
16.30 Праг села Србије
17.00 Пацифик, серија
18.00 Дато Топић
18.30 Лов и риболов
19.00 Право на будућност
19.50 Кошарка: Црвена звезда - Игокеа
21.40 Пацифик, серија
22.40 Контекст
23.10 Видик
23.50 Салон стрипа
0.30 ЕКВ
0.40 Репризни програм

### Б92

6.40 Људи с Менхетна, серија
7.30 Најбоље године, серија
8.40 У здравом тијелу
9.30 Хоћу да знам
10.00 Вијести
10.30 Амерички топ-модел
11.30 Цртани филмови
13.20 Нинџа ратници
14.10 Никита, серија
15.00 Дневни магазин
16.00 Вијести
16.30 Спортски преглед
17.00 Пријатељи, серија
18.00 Пут око свијета
18.30 Вијести
19.10 Нинџа ратници
20.00 Никита, серија
21.00 ФИЛМ Агора
23.20 Вијести
0.00 Спортски преглед
0.20 Људи с Менхетна, серија
1.00 Амерички топ-модел
- Инфо

### ПИНК БХ

6.00 Моје срце куца за Лолу, серија
7.00 Удри мушки
10.00 Балканска посла
11.00 Инфо топ
11.10 Симар, серија
12.30 Брзе паре
13.40 Први VIP кувар
14.40 Моје срце куца за Лолу, серија
15.50 Инфо топ
16.00 Мала невјеста, серија
17.00 Сасурал Симар Ка, серија
17.50 Инфо топ
18.20 Фулл добар спорт
18.30 Балканска посла
19.20 Мала невјеста, серија
20.30 Први VIP кувар
21.30 Гранд шоу
23.00 ФИЛМ Иди ми дођи ми
0.30 Сити ексклузив
1.00 ФИЛМ Тешки дани подземља
3.00 Top Speed
3.30 Сити ексклузив
4.00 Гранд шоу

**14.00**

**ЛАРИН ИЗБОР,** СЕРИЈА

### АТВ

7.30 Долина сунца, серија
8.50 Вијести
9.00 Бумба, цртани филм
9.05 Хело Кити, цртани филм
9.20 Мој џепни љубимац, цртани филм
9.30 Гарфилд, цртани филм
9.50 Лијени град, цртани филм
10.10 Бакуган, цртани филм
10.40 Бен Тен, цртани филм
11.00 Винкс, цртани филм
11.40 Вијести
12.00 Бандини, серија
13.00 Кад лишће пада, серија
15.20 Заувијек сусједи, серија
16.00 Вијести
16.10 Магазин
16.30 Такеши замак
17.00 Крв није вода, серија
18.00 Долина сунца, серија
19.00 Вијести
19.50 Бандини, серија
21.00 ФИЛМ Кајмак и мармелада
22.30 Вијести
23.00 ФИЛМ За љубав или отаибину
1.30 Ноћни програм

**6.00**

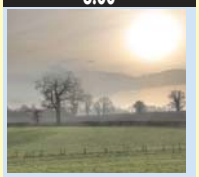

**ЈУТАРЊИ ПРОГРАМ**

### К3

9.00 Вијести
9.05 Пут за Ејвонли, серија
10.00 Сва моја дјеца, серија
11.00 Потрага за правдом, серија
12.00 Вијести
12.05 Украдени животи, серија
12.50 SMS Box
15.00 Вијести
15.05 Пут за Ејвонли, серија
17.00 Хроника Добоја
18.00 Храна и вино
18.40 Новости
19.30 Дневник РТС
20.00 Потрага за правдом, серија
21.00 Сва моја дјеца, серија
22.00 Новости
22.30 ФИЛМ Предсједничке боје

### ОБН

6.50 Цртани филмови
9.00 Скривена камера
9.30 Принц из Бел Ејра, серија
10.00 Љубав вјера нада, серија
11.00 Љубав без граница, серија
11.50 Crime Time, цртани филм
11.55 Инфо
12.00 Најбржи играч
13.00 Џанан, серија
14.00 Одбачена, серија
15.00 Ларин избор, серија
16.00 Сулејман Величанствени, серија
17.00 Инфо
17.10 Ружа вјетрова, серија
18.50 Инфо
19.10 Ин магазин
20.00 Сулејман Величанствени, серија
21.00 Одбачена, серија
22.30 Ред карпет
23.40 ФИЛМ Крадљивице спасавају колеш
1.00 Најбржи играч, серија
2.00 Есо ТВ
3.00 Инфо
3.20 Спорт
3.30 Ин магазин
4.00 Чувари планете
5.00 Инфо
5.30 Чувари планете

**14.40**

**МОЈЕ СРЦЕ КУЦА ЗА ЛОЛУ,** СЕРИЈА

### РАДИО РС

6.00 Јутарњи програм
9.00 Вијести
9.05 Ризница знања
9.40 Вријеме је за спорт
10.00 Вијести
10.05 Заједнички талас
11.00 Вијести
11.05 Заједнички талас
12.00 Подневне новости
12.10 Запјевајмо пјесме старе
12.30 Бањалука јуче данас сутра
12.40 Запјевајмо пјесме старе
13.00 Вијести
13.05 У ритму дана
14.00 Вијести
14.05 Свилен конац
16.00 Дневник
16.30 Музика
17.00 Вијести
17.05 Актуелности
18.00 Вијести
18.05 Мозаик радија
19.00 Вечерње новости
19.10 Заиграјмо запјевајмо
20.00 Вијести
20.05 Култура у огледалу
21.00 Вијести
21.05 Ризница знања
22.00 Хроника дана
22.10 Најсвјетлије странице умјетничке музике
23.00 Вијести
23.05 Музика за лаку ноћ
0.00 Поноћне вијести
0.05 Хигијена живота
1.00 Вијести
1.05 Ноћни програм

## Препоручујемо...

**23²⁰ РТРС**

## Девета капија

Препродавач књига Корсо мора наћи двије једине копије књиге "Девета врата Краљевства сјенки" коју је наводно написао сам ђаво. Његов послодавац жели да сазна је ли његов примјерак књиге из 17. вијека аутентичан. Филм је адаптација романа "The Club Dumas" од Артура Переза -Ревертеа те је номинован за награде "Сатурн", "Golden Reel", "Таурус", а редитељ филма Роман Полански добио је награду "Европеан Филм" 1999. године.
**Улоге:** Џони Деп, Френк Лангела, Лена Олин, Барбара Џефорд
**Режија:** Роман Полански

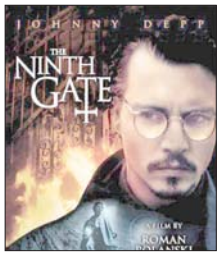

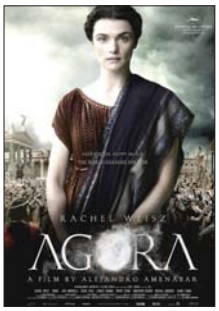


**Б92** **21.00**

## Агора

Колико је тешко побиједити предрасуде и мржњу? Истинита прича о храброј жени која је жељела да помири непомирљиво. Година је 391. Древну Александрију потресају вјерски сукоби. Хипатија, кћерка управника чувене библиотеке, предаје астрономију, математику и филозофију. Потпуно је посвећена науци и не обраћа пажњу на удварање свог студента Ореста. Не примјећује ни да за њом потајно чезне њен роб Давус. У све напетијој ситуацији између вјерски сукобљених страна, Хипатија на живот гледа са разумније стране.

**Улоге:** Рејчел Вајс, Макс Мингела, Оскар Ајзак
**Режија:** Алехандро Аменабар

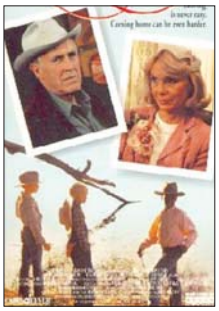

**ХРТ 2** **13.30**

## Одлазак од куће

Лони је узоран дјечак. Највећу заслугу за његов одлазак на колеџ има његова учитељица, госпођа Портер, блиска пријатељица његових родитеља, Лојда и Еме. Ема поболијева, а кад сазна да има леукемију, не жели да муж пати заједно с њом, па му то не каже. Све је слабија и слабија, па Лојд посумња да то није само недостатак гвожђа, како га она увјерава. На колеџу Лони се истиче као кошаркаш, а и у свим школским предметима, али слабије му иде с дјевојкама.

**Улоге:** Даг Мекеон, Џејсон Робардс, Ева Мари Сеинт, Клер Тревор
**Режија:** Џон Вајлдер

### БХТ1

7.00 Добро јутро
8.15 Сјај Париза, серија
8.45 Сандокан, цртани филм
9.10 Цртани филм
9.45 Мини школа
10.10 Изгубљена част, серија
11.00 Ретровизор
11.30 Импресије из Намибије
12.15 Екологика
12.45 Човјек и вријеме
13.30 Џејк, серија
14.30 Сандокан, цртани филм
14.55 Култура хране
15.00 БеХа Тинс
15.05 Без ризика, серија
15.30 Мини школа
15.45 Робина Исаура, серија
16.30 Хроника регија
17.00 БХ гастро кутак
17.30 БХТ поподне
18.00 Робина Исаура, серија
19.00 Дневник
19.35 Сјај Париза, серија
20.00 Почети изнова, серија
21.45 Димензија више
22.15 Дневник
22.45 Мјесто злочина: Њујорк, серија
23.30 ФИЛМ 24 сата за живот
1.20 Почети изнова, серија
3.00 Хроника регија
3.25 БХТ поподне

### ХРТ 1

6.20 Тема дана
7.00 Добро јутро Хрватска
10.00 Вијести
10.05 Градови на обали
11.00 Преуреди па продај
12.00 Дневник
12.30 Пркосна љубав, серија
13.30 Др Оз
14.20 Вијести
14.30 Јеловници изгубљеног времена
14.50 Друго мишљење
15.30 Знанствена петица
16.00 Луда кућа, серија
16.50 Хрватска уживо
17.00 Вијести
18.00 Контакт
18.20 Иза екрана
19.00 Тема дана
19.30 Дневник

### ХРТ 2

5.40 Тренутак спознаје
6.00 Пркосна љубав, серија
7.00 Мала ТВ
7.30 Бетмен и храбри суперјунаци, цртани филм
7.50 Телетабис, цртани филм
8.20 Конор на тајном задатку, серија
8.40 Олујни свијет, серија
9.00 Школски сат
10.00 Сједница Хрватског сабора
13.30 ФИЛМ Одлазак од куће
15.10 Школски сат
16.00 Регионални дневник
16.20 Жупанијска панорама
16.40 Директ
17.10 Бриљантин
17.50 ФИЛМ Дружба првих џентлмена
19.30 Цртани филм

### НОВА

6.50 Спеед Рацер, цртани филм
7.10 Монсуно, цртани филм
7.40 Поља наде, серија
9.00 Моја мајка, серија
10.30 Изгубљена част, серија
11.20 Вокер, тексашки ренџер, серија
12.20 Заувијек сусједи, серија
12.50 Ин магазин
13.40 Ларин избор, серија
14.40 Мастершеф
15.40 Заувијек сусједи, серија
17.00 Вијести
17.20 Ин магазин
18.00 Поља наде, серија
19.10 Дневник

### РТЛ

6.30 РТЛ данас
7.00 Југиох, цртани филм
7.30 Бен 10, цртани филм
7.50 Галилео
9.00 Мекгајвер, серија
11.20 Магазин
11.40 Крв није вода, серија
12.50 Ружа вјетрова, серија
13.50 Сулејман Величанствени, серија
15.00 Мекгајвер, серија
16.50 РТЛ од 5 до 5
17.00 Галилео
18.00 Магазин
18.30 РТЛ данас
19.00 Крв није вода, серија

### N. Geographic

8.00 Древни икс фајлови
8.50 Нацистичко подземље
9.50 Најтеже поправке на свијету
10.40 Тајна историја
11.40 Истраживање планете Земље
12.30 Секунде до катастрофе
13.30 Шаптач псима
14.20 Најтеже поправке на свијету
15.20 Древне тајне
16.10 Мегаграђевине
17.10 Авионске несреће
18.00 Шаптач псима
19.00 Апокалипса: Други свјетски рат
19.50 Нацистичко подземље

### ТВ1

6.00 Закон љубави, серија
7.00 Портрети нација
8.00 Бонанца, серија
9.05 Пут за Ејвонли, серија
10.05 Сва моја дјеца, серија
11.00 Потрага за правдом, серија
12.10 Ја бирам госте
14.00 Закон љубави, серија
15.00 Пут за Ејвонли, серија
16.00 Портрети нација
17.00 Вијести
17.10 Сва моја дјеца, серија
18.10 Макеовер - упознај новог себе
18.20 Игра, серија
19.00 Дневник
20.00 Потрага за правдом, серија
21.00 Петком са Николином Вељовић
22.00 Вијести
22.40 ФИЛМ Предсједничке боје
0.40 Дневник
1.30 Петком са Николином Вељовић
2.30 Ноћни програм

**13.30**

**ДР ОЗ**

20.00 Пјевај моју пјесму
21.40 Царство порока, серија
22.40 Дневник
23.20 ФИЛМ Сви на Вудсток
1.20 ФИЛМ Жељезни коњ
3.30 ФИЛМ Осветник
5.00 Регионални дневник
5.20 Дневник
5.50 Контакт

**7.50**

**ТЕЛЕТАБИС,** ПРОГРАМ ЗА ДЈЕЦУ

20.00 Дјеца сунца, серија
20.50 Туристички цвијет
22.40 Књига или живот
23.00 Нијеми свједок, серија
0.40 24, серија
1.30 Злочинци у одијелима, серија
2.00 Дарма и Грег, серија
2.30 Музика

**11.20**

**ВОКЕР, ТЕКСАШКИ РЕНЏЕР,** СЕРИЈА

20.00 Изгубљена част, серија
22.00 Жене с Дедиња, серија
23.00 ФИЛМ Плачкаш дјечијег лица
0.50 ФИЛМ Уцјена
3.00 Езо ТВ
4.30 Дневник

**9.00**

**МЕКГАЈВЕР,** СЕРИЈА

20.00 Ружа вјетрова, серија
21.00 Будва на пјену од мора, серија
22.00 ФИЛМ Хоос
0.00 ФИЛМ Push
2.00 Астро шоу
3.10 РТЛ данас

**12.30**

**СЕКУНДЕ ДО КАТАСТРОФЕ**

21.00 Апокалипса: Други свјетски рат
21.50 Хитлеров изгубљени ратни брод
22.50 Граница
23.40 Апокалипса: Други свјетски рат
21.50 Хитлеров изгубљени ратни брод
22.50 Граница
23.40 Апокалипса: Други свјетски рат
0.40 Хитлеров изгубљени ратни брод
1.30 Граница
2.30 Истраживање планете Земље
3.20 Секунде до катастрофе
4.20 Истраживање планете Земље
5.10 Секунде до катастрофе
6.10 Најневјероватније фотографије НГ
7.00 Секунде до катастрофе

## 23⁰⁰ ПИНК БХ Иди ми дођи ми

Млади брачни пар напокон се усељава у стан и кад су ријешили материјалне проблеме наступа криза у њиховом браку. Захваћени потрошачком грозницом запостављају једно друго, па и дијете. Наравно, послије низа комичних заплета увиђају да су се отуђили и схвате да је њихова љубав и породица једина вриједност. Успут, њихови родитељи упорно се мијешају у њихов живот, што ствара бројне неспоразуме.

**Улоге:** Гидра Бојанић, Марко Тодоровић, Јелена Жигон
**Режија:** Зоран Чалић

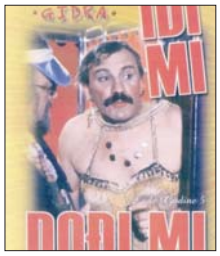


## 23⁰⁰ НОВА Плачкаш дјечијег лица

Тек што је изашао из затвора ситни криминалац Калвин Симс придружује се глупавом брату Персију у новом науму. Упусте се у пљачку скупог дијаманта из драгуљарнице мафијаша Вокена. Полиција им је за петама, па Калвин убацује дијамант у торбицу Ванесе Едвардс чији супруг Дарил жели дијете. Перси увјерава Калвина да се преруши у бебу и остави га испред врата Едвардсових да би могао ући у кућу по дијамант.

**Улоге:** Марлон Вејенс, Шон Вејенс, Кери Вошингтон, Џон Витерспун
**Режија:** Кинен Ајвори Вејенс

# Ештон Кучер најплаћенији ТВ глумац

Када је Ештон Кучер замијенио Чарлија Шина у популарној серији "Два и по мушкарца", такође је и преузео његово мјесто најплаћенијег телевизијског глумца, показала је најновија студија магазина "Форбс".

"Форбс" процјењује да је Ештон Кучер од маја 2011. до маја 2012. зарадио 24 милиона долара, док Шин, који сада игра у новој серији "Anger Management", послије јавног отпуштања није ушао у десет најплаћенијих.

На врху листе нашли су се и Хју Лори, звијезда серије "Доктор Хаус" и Реј Романо са по 18 милиона.

Да Ештону Кучеру све иде од руке потврђено је недавно када су он и Мила Кунис показали јавно шта осјећају једно према другом, јер више не крију да су у љубавној вези.

Мила и Ештон фотографисани су недавно у Њујорку гдје су провели романтичан дан, држећи се за руке. Холивудски заводник дјелује веома блиско са својом новом дјевојком, па је очигледно да су заљубљени.

Пар се све вријеме љубио на улици без обзира на то што су људи били свуда око њих и очигледно је да њихова љубав постаје све интензивнија. Ештон и Мила упознали су се на снимању познате комичне серије "Веселе 70." прије неколико година.

# Меган Фокс родила сина

Лијепа холивудска глумица Меган Фокс објавила је на свом "Фејсбук" профилу вијест да је постала мама и написала да је мали Ноа Шенон Грин "здрав, лијеп и савршен".

- Пресрећни смо што већ неколико седмица проводимо вријеме код куће са нашим дјететом и желим да вам ову вијест саопштим лично. Срећни смо што себе сада можемо да назовемо родитељима овог прелијепог малог бића и захвални смо Богу што нам је подарио ову неограничену љубав - написала је лијепа глумица на свом профилу.

Меган је ово прво дијете, док њен муж глумац Брајан Остин има десетогодишњег сина са бившом дјевојком Ванесом Марсил.

Брајан Остин је највећу популарност стекао глумећи у тинејџерској серији "Беверли Хилс", која је емитована деведесетих година.

## НЕКАД БИЛО...

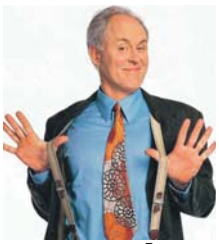

### Рођен Џон Артур Литгоу

Амерички глумац, музичар и писац Џон Артур Литгоу рођен је на данашњи дан 1945. године. Артур се тренутно бави широким спектром медијских пројеката укључујући телевизију, филм и радио.

Он је такође написао и објавио неколико књига поезије и књижевности за дјецу.

Појавио се у филму "Свијет према Гарту" и био номинован за "Оскара" за најбољег споредног глумца.

Познат је по улози Дика Соломона у серији "Трећи корак од Сунца", а позајмио је глас Господину Фаркуаду у "Шреку".

Освојио је неколико награда "Еми" и "Тони", а снимио је више музичких албума за дјецу.

## ПОСЉЕДЊА

### Ријани пет милиона за секунд посла

Један шопинг центар у Лондону платиће Ријани пет милиона фунти за појављивање на церемонији укључивања празничног освјетљења.

Све што пјевачица са Барбадоса треба да уради јесте да се појави, притисне дугме које пали свјетло, насмијеши се фотографима и покупи хонорар од пет милиона. Шопинг центар не штеди паре када је у питању декорација уочи Божића и Нове године, па сваке године ангажује неку познату личност да упали лампице које украшавају зграду.

Прошле године дугме је притиснуо Џастин Бибер, а годину прије тога Ријана је то први пут урадила.

## Луда планета

### Хуманитарни порно сајт

Портал "Come4" је одлучио да "порнографију учини моралном и друштвено корисном", тако што посјетиоци могу да одаберу за шта ће донирати новац који дају за гледање порнографског садржаја.

Међу понуђеним опцијама за донације, поред многобројних хуманитарних организација, је и фонд за заштиту панди које су на ивици изумирања. Посјетиоци на сајт могу да поставе своје, гледају и оцјене туђе видео-материјале, купе "играчке", те комуницирају са другим корисницима.

### Пере косу 25 пута дневно

Јулија Абдухлах из Малезије патила је од опсесивно-компулсивног поремећаја, због којег је дневно прала косу 25 пута, а под тушем је проводила и по пет часова. Ова 40-годишња жена своју опсесију је почела да развија прије 20 година, док је радила у лабораторији у којој је често баратала узорцима урина, крви и столице. За помоћ се обратила и организацији за ментално здравље, али без успјеха. Успјела је да се излијечи од ове бизарне опсесије.

ISSN 1840-1155

# ТВ антена

Глас Српске

20 - 26. октобар 2012.

"Вез"

РТРС Недјеља, 13.30

# ОБИЧАЈИ И ТРАДИЦИЈА СРБА

RTL televizija Субота, 17.10 и 17.50

"Смртоносних 60"

## Незасити предатори

РТС Радио-телевизија Србије Субота, 12.35

"Плава птица"

## Лет за малишане

Документарни записи Мире Лолић-Мочевић на РТРС-у

# Пратећи српске трагове

Упознали смо људе о чијем гостопримству се мора говорити, јер то заслужују, снимили смо природне љепоте пред којима смо занијемили и духовне просторе, споменике свјетске културне баштине, каже Мира Лолић-Мочевић, ауторка серијала

Током љета вриједно је радила провјерена екипа РТРС-а под вођством Мире Лолић-Мочевић, те припремила два нова серијала.

У епархијском дому у Никшићу промовисан је недавно серијал "Ступови духовности". Радио-телевизија Републике Српске и Епархија Будимљанско-никшићка заједничким снагама у протеклих пола године припремали су серијал којим ће се, између осталог, обиљежити осам вијекова од оснивања Ђурђевих ступова у Беранама у којима је Свети Сава по успостављању самосталне Српске православне цркве основао међу првим и Будимљанску епархију. На промоцији серијала говорили су господин Јоаникије, владика Епархије будимљанско-никшићке, генерални директор РТРС-а Драган Давидовић, књижевник Веселин Матовић, Драган Недовић и Мира Лолић-Мочевић, те хор Преподобне мати Ангелине и оперска пјевачица Тијана Блечић из Никшића. Било је ово прво јавно емитовање промо филма и прве епизоде серијала који ће гледаоци Телевизије Републике Српске моћи пратити сваке недјеље на програму ТВРС од 14 часова и 30 минута. Први пут телевизијске камере су снимиле дио најстаријег српског државотворног простора из периода Немањића, простор данашње Епархије будимљанско-никшићке и њене најзначајније духовне и културно-историјске просторе. Екипа серијала "Ступови духовности" је обишла терен и снимила стотину саговорника, три музеја, 19 манастира и 30 цркава, али и прелијепе просторе националних паркова Дурмитора, Бјеласице и кањон Таре. Камере ТВРС су биле на 1.860 метара надморске висине и усред љета снимили смо снијег на Дурмитору, на преко 40 м висине "прелетјели Лим" да би снимили манастирски скит.

- Упознали смо људе о чијем гостопримству се мора говорити, јер то заслужују, снимили смо природне љепоте пред којима смо занијемили и духовне просторе, споменике свјетске културне баштине - каже Мира Лолић-Мочевић, ауторка серијала.

Осим "Ступова духовности" од исте ауторке стиже нам и наставак серијала "Тамо далеко". Серијал је почео са емитовањем у октобру 2011. Ауторка је припремила 30 емисија у којима се бавила животом српске заједнице и српским траговима у Мађарској, Румунији, Чешкој, Аустрији и њемачком граду Оснабрику. Први пут телевизијске камере снимиле су људе, просторе и документа који свједоче о присуству Срба у овим земљама, почев од двадесет најзначајнијих старих рукописних књига српског народа који се чувају у Народном музеју у главном граду Чешке, Прагу. Пред објективом камере емисије "Тамо далеко" отворила су се врата Музеја који чувају старе књиге, слике и предмете изузетне вриједности, те портрете, а међу њима и један специфичан, портрет владике и пјесника Петра Петровића Његоша у Темишвару. Један од најбогатијих Музеја Српске православне цркве је Музеј у Сентандреји (Мађарска), једном од градова који су по доласку у нове просторе развили Срби послије Великих сеоба у 17. вијеку, али камере су забиљежиле и цркве и манастире задужбине Немањића, па и оне које је основао Свети Сава. Први пут камере су снимиле и Српска војничка гробља из Првог свјетског рата у Добруши у Румунији, Јиндриховице у Чешкој или Маутхаузен у Аустрији. Пратећи живот Срба у 21. вијеку Мира Лолић-Мочевић, позната по бројним интересантним путописним емисијама, водила нас је и на Црно море, стари град Оснабрик, завирила у Дунавску делту, снимила Будимпешту ноћу.

У другој сезони емитовања у новом термину, сваког другог петка од 19. октобра од 15 часова и 50 минута путоваћемо у Њемачку, Аустрију, Чешку, Грчку... Пратећи српске трагове и савремено живљење екипа је у Солуну снимила неколико прича, уз обилазак најинтересантнијих туристичких мјеста. Сазнаћемо како се прави један од најукуснијих грчких специјалитета и шта Грци мисле о Србима. Екипа РТРС-а посјетила је Солунски универзитет на ком студира 150.000 студената, међу којима и српски. Серијал "Тамо далеко" ће нам открити и како се друже Срби из Мостара и Градишке са Србима у Чешкој и како изгледају Карлове Вари, једна од најпознатијих бања у Чешкој. Колико бринемо о српским споменицима и колико знамо о српској историји, какви су нам трагови у Њемачкој, Аустрији, али и гдје се то припрема захер торта, како изгледа најрепрезентативнији аустријски дворац и много нових прича за љубитеље путовања.

Спортски програм РТРС-а

## Фудбал у првом плану

**Лига шампиона: Шахтјор - Челзи, уторак, 20.35**

Актуелни шампион Европе Челзи у трећем колу Лиге шампиона гостује шампиону Украјине Шахтјору на "Донбас арени". Обје екипе су у уводна два кола освојиле по четири бода. Оба тима савладала су Нордсјеланд и ремизирала са Јувентусом, с тим да је Шахтјор бод освојио у Торину. Емисија посвећена Лиги шампиона почиње пола сата раније.

**Лига Европе: Ливерпул - Анжи, четвртак, 21.05**

Дерби трећег кола Лиге Европе одиграће Ливерпул и екипа која посљедњих година улаже огромна средства, Анжи из Махачкале. Ливерпул је у прошлом колу на свом стадиону изгубио од Удинезеа 3:2 и против Анжија желе да поправе утисак. На другој страни, екипа коју са клупе предводи један од најбољих свјетских тренера Гус Хидинк, а за коју играју Самјуел Ето, Јуриј Жирков, Ласана Дијара, Бусуфа и Траоре жели да трећим тријумфом обезбиједи пласман у идућу рунду.

РТЛ, субота, 17.10 и 17.50, "Смртоносних 60"

## Незасити предатори

Путујући преко шест континената - кроз шуме, пустиње, мочваре, мора, Стив Бекшел је у потрази за 60 смртоносних животиња. Свака епизода доноси причу о неколико опасних животиња које је Стив лоцирао у њиховом природном станишту.

Чак и оне које су нам се до сада чиниле безопасним, могу бити смртоносне, али једнако тако и фасцинантне. Сазнаћемо шта их чини толико опасним и како њихово предаторско понашање утиче на екосистем, али научићемо и мноштво занимљивих детаља о свијету око нас. Јесте ли знали да нилски коњ убије више особа од било које друге животиње у Јужној Африци? Без обзира на своје кратке ноге и крупно тијело,

он може без проблема претрчати човјека. Јесте ли знали да је сипа једна од најинтелигентнијих врста у породици бескичмењака?

Сипа има три срца те може мијењати боју, што није само начин камуфлаже и приближавања плијену, већ и комуницирања. Од малих предатора као што су пауци, до великих попут крокодила и морских паса, Стивово путовање и авантуре Јужном Африком, Аустралијом, Индијом, Малезијом, Европом и Сјеверном и Јужном Америком показаће нам какве све опасности и љепоте крије животињски свијет.

У продукцији ВВС-ја, ова популарна и хваљена документарна серија, која је била номинована и за ВАFТА награду, приказује се на СВВС каналу већ три године и исто толико сезона.

Субота, 17.10 - Потрага за великом бијелим морским псом у гумењаку вјероватно се већини чини као сулуди план, али Стив ће покушати пронаћи опасног предатора и по највећој олуји која пријети. На обали проучава понашање неустрашивог јазавца, који крволочно хвата мале животиње, али отима плијен и оним већима, као што су лавови.

Субота, 17.50 - Стив и његова екипа настављају потрагу за смртоносним животињама у Аустралији. Перт је дом једној од најопаснијих аустралијских змија – тиграстој змији, која обитава и у околини локалног градског парка. Пеликан је својим начином лова и ефикасношћу коју показује, пронашао своје мјесто на листи, али нису само пеликани вјешти ловци, делфини под морем хватају плијен невјеројатном спретношћу.

РТС 1, субота, 12.35, "Плава птица"

## Лет за малишане

У суботу, послије Дизнијевог блока на првом програму РТС-а у сасвим новом руху полијеће "Плава птица".

Послије великог ишчекивања вјерних гледалаца, бројних мејлова и писама, "Плава птица" полијеће за малишане, уз обећање да ће и даље слијетати на занимљива мјеста и упознавати нас са занимљивим људима (и великим, и малим). И даље радознала, и даље спремна да испуњава нове жеље гледалаца уз помоћ водитеља и главног домаћина Шмуција Шмуцијановића, драгог пса, коме дјеца највише вјерују.

Осим познатих ствари на које су гледаоци навикли, у "Плавој птици" појавиће се неке лијепе новине, које ће засијати већ у првој епизоди. Нови циклус биће обогаћен магичним свезнајућим рукама. Ту су занимљиви гости, омиљени експерименти, важан и занимљив конкурс... Провјерите све то већ у суботу. Мејл, сајт и "Фејсбук" страница су и даље активни, па посјетите: www.rts.rs/plavaptica.

Б92, субота, 17.00,
Ватерполо: Црвена звезда - Монпеље

## Французи на мегдан "црвено-бијелима"

Ватерполисти Црвене звезде поново у акцији. Послије Југа и Кројцлингена у Београд стиже најбоља екипа Француске - Монпеље.

Најбољи у Француској, да ли и довољно добри да се супротставе "црвено-бијелима"? Савић, Прлаиновић, Пијетловић, Рађен и пуне трибине у борби за нову побједу у Евролиги.

АТВ, радним даном, 15.20, "Заувијек сусједи"

## Комшијске размирице

Радња ове хумористичке серије врти се око два брачна пара, њихове дјеце, женскароша Грофа, будаластог пензионера званог Кома и три младе врло сексепилне дјевојке.

Сви они живе у истој згради у којој се и догађа већина смијешних и необичних ситуација у које ликови упадају, а радњу покрећу разни емоционално набијени поступци који у себи често имају исти заједнички мотив – жељу за осветом.

Главни ликови су Фердо и Јују, који у новијим епизодама постају полицајци док се на почетку серије баве свакојаким пословима. Они имају много идеја о томе како да свој посао обаве што је лакше могуће, а у њихове помакнуте планове често су уплетене и њихове жене. Предност увијек дају чаши пива у свом омиљеном бару и све ће учинити да је се домогну. Улоге тумаче: Љубомир Керекеш (Фердо Јурић), Дарко Јанеш (Јура Фердић-Јују), Антонија Станишић (Бела), Тамара Шолетић (Лили)...

РТС 1, понедјељак, сриједа, петак, 16.55, "Мој лични печат"

# Прича у пет минута

Позвали смо успјешне, реализоване и храбре људе из свијета културе и социјалних наука да нам испричају приче о тренуцима који су их преломили и отворили пут ка препознавању сопствене оригиналности, каже аутор и редитељ Грегор Зупанц

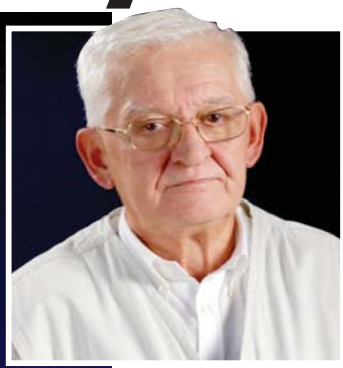

"Мој лични печат" је нова, савремена телевизијска форма која у свега пет минута страствено, емотивно и директно представља 25 личности са културне сцене, препознатљиве по изванредним стваралачким и животним каријерама.

Свако од њих у емисији ефектно прича кратку причу о моментима који су пресудно утицали на њихове каријере и мијењали им животе.

- Почетна идеја која ме је покренула да направим ову емисију је била вечита дилема сваког одговорног медијског радника садржана у питању: 'Како треба да изгледа и какве поруке треба да шаље емисија која ће успети позитивно да утиче на гледаоце? Како да мотивишем, подигнем и променим човека који гледа моју емисију?' Решење је било једноставно. Позвали смо успешне, реализоване и храбре људе из света културе и социјалних наука да нам испричају приче о тренуцима који су их преломили и отворили пут ка препознавању сопствене оригиналности. Определио сам се за кратку, модерну форму која прати време у којем живимо и токове савремене телевизије.

Серијал од првих 25 епизода (од планираних 250) премијерно ће се приказивати понедјељком, сриједом и петком од 16.55 часова, на Првом програму РТС.

**Понедјељак - Горанка Матић,** културни београдски фотограф, позната по иконичким портретима Београдске рок сцене осамдесетих, своје фотографије је објављивала у "Либерасиону" и водећим часописима и новинама на територији бивше Југославије: "Цубокс", "Старт", "Свијет", "Полет", "Омладинске новине", "Дуга", "Политика", "Дело"...

**Сриједа - Никола Кусовац**, пензионисани кустос Народног музеја у Београду, познат је по свом раду у јавности као историчар умјетности, ликовни критичар и аутор многих монографија из историје српског сликарства.

**Петак - Предраг Ристић – Пеђа Исус**, архитекта, градитељ преко сто цркава. Пеђа је човјек велике стваралачке енергије који се цијелог живота храбро борио за своје идеале и готово од рођења био свјестан свог градитељског дара који је развијао од дјетињства до данас. Пеђа Исус нам прича фасцинантну причу о његовим првим пројектима - кућицама на дрвећу које је градио педесетих и шездесетих година двадесетог вијека на Ади Мећици и које су у то вријеме представљале много више од функционалног мјеста за одмор и живот.

БХТ 1, субота, 21.45
"Велики екран"

## Свијет покретних слика

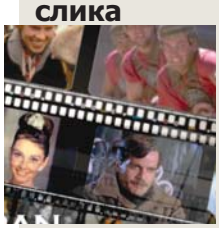

"Велики екран" је полусатна емисија која третира седму умјетност, филм, уједињујући његову културолошку димензију и, незаобилазни, мејнстрим. Индустрија забаве, односно холивудска филмска продукција, усмјерава глобалне кинематографске трендове и предмет је интереса широке публике.

"Велики екран" ће значајну пажњу посвећивати европској и азијској кинематографији, која има изражену социјалну димензију, те историји кинематографије, како би емисија имала и врло важну образовну функцију. Циљ пројекта је информисати гледаоце о дешавањима и токовима свјетске кинематографије, образовати их и формирати њихов филмски укус тако што ће афирмисати филолошку и културолошку страну филма.

Филмски магазин "Велики екран" ће бити реализован по систему сталних рубрика, међу којима су преглед репертоара бх. биоскопа и најава актуелних филмских наслова који улазе у дистрибуцију по БиХ, филмски фестивали, антологија, историја бх. кинематографије, филмска терминологија и филмска критика.

Уредница и водитељица: Инес Мреница.

РТРС, сриједа, 23.30, "Попрокаут"

# Добром пјесмом до музичког спота

На програму РТРС-а и ове године наћи ће се мјеста за младе музичаре са простора Републике Српске и све оне који воле звук доброг рокенрола.

"Иза нас су двије сезоне, представили смо 22 бенда из Републике Српске, а у трећој обарамо рекорд и представљамо 17 бендова. Емисија жели да подржи и учествује у изградњи домаће рок сцене. Сматрамо нашим успјехом то што смо једини уступили младим бендовима медијски простор и омогућили им да се представе широј јавности" – с поносом истиче уредница и водитељка Драгана Дабић.

Поред домаћих бендова у протекле двије сезоне, за "Попрокаут" интервјуе су дали најпознатији рок музичари са наших простора, пратила се страна музичка сцена и новитети у музичком свијету.

- Највеће рок звијезде са простора бивше Југославије биће гости нове сезоне - открива лијепа водитељка и додаје "а овај пут представљамо десет нових и седам бендова из прве и друге сезоне, јер ми и даље мислимо на њих".

Бендови се представљају са двије ауторске пјесме а побједника ћемо сазнати пред Нову годину. Као награду Телевизија Републике Српске снима спот, што је добар подстицај у њиховом даљем раду.

Како ће "Попрокаут" изгледати у новој сезони, који ће се бендови представити, сазнаћете ако будете уз програм РТРС-а сриједом у вечерњем термину.

РТРС, субота, 18.40, "Арт машина"

## Култура на једном мјесту

Ове сезоне редакција културног програма за вас бира само оне догађаје који вриједе. У мору друштвених проблема, свакидашњице која притишће човјека, одлучили су да се позабаве првенствено стварима које квалитетом заслужују пажњу, а о њима се не говори довољно.

У свим већим градовима Српске екипе РТРС-а посјећују важне културне догађаје, проналазе занимљиве умјетнике и представљају њих и њихова дјела. Емисија његује књижевну, ликовну и позоришну критику, трудећи се да говори о дјелима која заслужују позитивно мишљење, јер немају ни на РТРС-у ни у животу превише простора за разговоре о култури. У свакој емисији појављују се занимљиви гости из свијета културе у најширем смислу, они за које сматрају да имају шта да кажу. Поред њих, свака "Арт машина" вам представља и музичаре, претежно младе људе који у немогућем времену живе за музику и маштају о концертним дворанама.

БХТ 1, недјеља, 22.30, "Црна овца"

## Водич за урбану културу

Недјељом, у оквиру Документарног програма БХТ 1, почиње емитовање магазина "Црна овца", ТВ водича за урбану културу и умјетност, у којем ће се представити 24 млада креативца из свих дијелова БиХ. Биће ту дизајнера, фотографа, уличних перформера и разних других умјетника и урбане екипе различитих профила.

У продукцији "Villa Hills Consulting", уз помоћ удружења "Европске конекције" и америчке амбасаде у Сарајеву, емисија је настала из жеље аутора да се овим талентованим и надареним људима да медијски простор који они засигурно заслужују. Нажалост, многи од њих су много познатији и признатији у Европи и свијету, па је ово само мали покушај, баш као и њихово представљање на страницама часописа "Црна овца", да сазнамо нешто о њима и њиховим животима и искуствима.

АТВ, петак, 21.00, "Вече са Иваном Ивановићем"

## Боље од најбољег

На програму АТВ-а сваког петка шармантни водитељ Иван Ивановић ће настојати да вас коментаром актуелних догађаја и личности насмије до суза.

Свако ко нешто значи на српској јавној сцени наћи ће своје мјесто у овом шоуу на овај или онај начин. У опуштеној студијској атмосфери Иван Ивановић ће својим истанчаним смислом за хумор увеселавати, како публику у студију, тако и своје госте - политичаре, спортисте, глумце, пјеваче...

"Вече са Иваном Ивановићем" се стилом ослања на најпопуларније свјетске шоу програме попут оних које воде Џеј Лено и Дејвид Летерман.

Најгледанији и најдуховитији шоу програм наговјештава и најспектакуларнију сезону до сада. Диригентска палица Ивана Ивановића додирнуће све актуелне теме, а у његов студио ће и даље улазити најатрактивније свјетске и домаће звијезде. Навикао нас је на најбоље, а сада очекујемо и боље од најбољег.

Тајанствени филм Ларија Дејвида

## Ништа од повратка на велика платна

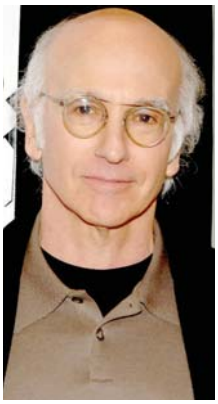

Чини се да се Лари Дејвид ипак не враћа на велика платна.

Пројекат познатог комичара, у којем би осим Дејвида требало да глуме Мајкл Китон и Џон Хам, требало је да продуцира студио "Fox Searchlight", али извори блиски пројекту тврде како га је преузео ХВО.

Иако Дејвид још није потписао уговор с ХВО-ом, чини се да ће комичар свој филм ипак представити на кабловској ТВ мрежи, а не у биоскопима.

Ларија Дејвида с ХВО-ом веже плодна дугогодишња сарадња - снимљено је чак осам сезона његове хумористичне серије "Без одушевљења, молим" (Curb Your Enthusiasm), а прича се да је у плану и девета.

Дејвид је направио неколико излета на велика платна - 1998. је режирао комедију "Sour Grapes", 2009. је глумио у филму четвороструком оскаровца Вудија Алена, "Whatever Works", а недавно у комедији браће Фарели "The Three Stooges", међутим, прославила су га управо телевизијска остварења, међу којима свакако треба истаћи култне хумористичке серије "Сајнфелд" и "Без одушевљења, молим".

АТВ, субота, 22.00, "Титаник - крв и челик"

# Љубав из Белфаста

Марк и Софија су Ромео и Јулија из Белфаста. Недозвољена веза коју неће одобрити обје стране у дубоко подијељеној Ирској - ни католичка ни протестантска

"Титаник" је, без сумње, најпознатији брод на свијету. Сви у свијету знају његово име и причу о његовом трагичном путовању. Звали су га непотопиви. Али, ко је крив: капетан и његова посада, снаге природе... или они који су изградили брод? Био је најамбициознији пројекат тог времена.

Епска серија "Титаник - крв и челик" фокусира се на онај дио сторије који никада раније није истраживан на екрану - причу о настанку брода; планирање и изградњу луксузног прекоокеанског брода.

Такође, једна страсна љубавна прича смјештена је у позадини овог турбулентног доба. Централни лик је Марк Муир. Марк је сјајан и амбициозан металург, који је стигао до "Харланд и Волф" бродоградилишта у Белфасту. Он жели да ради на "Титанику", највећем, најамбициознијем пројекту свог доба, а долази са личном препоруком власника брода - легендарног америчког финансијера Ј. П. Моргана.

Марко убрзо упознаје Софију Силвестри, интелигентну и лијепу младу жену из италијанске усељеничке породице која живи међу сиромашном радничком класом у Белфасту. Обострана привлачност је очигледна, али је њихов однос изгледа осуђен на пропаст од самог почетка, јер долазе из супротних страна свијета - Марк је образовани енглески протестант, а Софија католикиња из сиромашне радничке класе.

Међутим, загонетни Марк чува неке тајне. Иако тврди да је Енглез са копна, изгледа да он зна Белфаст боље него што би требало. Истина је да је католик из Белфаста, из радничке класе, као дјечак побјегао и сакрио своје коријене и почео сам. Промијенио је своје име, религију и отишао на универзитет као члан горње класе Енглеза, те дипломирао са почастима.

Марк се дружи углавном са припадницима протестантске владајуће класе. Али, Марк не може сакрити осјећања која гаји према Софији и, упркос тешкоћама, ово двоје људи ће започети тајну и страствену љубавну аферу.

Марк и Софија су Ромео и Јулија из Белфаста. Недозвољена веза коју неће одобрити обје стране у дубоко подијељеној Ирској - ни католичка ни протестантска.

Б92, недјеља, 17.00, "Сити и витки"

# Лекција о здравој исхрани

Сергеј, Тамара и Ђурђица ове недјеље свој таленат и вријеме посветиће једној младој запосленој дјевојци - Јелици Драшкоци. Јелица није неко ко има прави проблем са килажом, али дефинитивно има неке навике којих под хитно жели да се ослободи.

Ђурђица ће јој помоћи да та промјена дође природно, без стреса и непотребног одрицања.

Јелица не доручкује, иако зна да је то најважнији оброк. Због тога већ средином дана осјећа нелагодност у стомаку. Рјешење за то нуди јој Ђурђица, која ће јој показати шта је заједничко лубеници, фета сиру и пистаћима.

Јелица воли пилетину и поврће, па јој Ђурђица спрема једно укусно изненађење - пилетину с плавим патлиџаном.

При самој помисли на печено поврће у комбинацији са маслиновим уљем, Јелици креће вода на уста. Кад је већ тако, шеф Ђурђица спремиће јој поврће на провансалски начин.

За крај, експерти су сачували и највећи изазов. Кафа и слаткиши су Јеличин највећи порок. Те двије љубави Ђурђица ће спојити у један рецепт који ће помоћи Јелици да ужива у свему што воли, а да се и даље осјећа лијепо. Коначни суд даће Јелица када се послије шест седмица врати у студио.

Још једном, у својој школи кувања, Сергеј се показује као непослушни студент. Али, Ђурђица има лијек за њега.

На крају часа заједно ће уживати у једној укусној пасти, а Сергеј ће научити још једну важну лекцију о здравој исхрани.

РТРС, недјеља, 13.30, "Вез"

# Обичаји Срба у Српској

Нема народа без обичаја, без обзира на то из којег краја свијета долази. Емисија етно-музике "Вез" говори о обичајима и традицији Срба из различитих дијелова Републике Српске

Некада се нашим крајевима орила пјесма, уз пјесме се на посао ишло и са посла враћало. Нема више сеоских окупљања и сједења, дугих и занимљивих разговора уз фењере.

Народ који чува своје обичаје, чува и своју прошлост и будућност. Да ли и колико његујемо нашу традицију и културу? Знамо ли иједну пословицу или здравицу? Колико медији утичу на очување изворног народног стваралаштва?

"У Републици Српској постоје разна удружења која његују обичаје наших старина, као и културно-умјетничка друштва, која промовишу баштину и традицију наших народа.

Телевизија Републике Српске има за циљ очување традиције, унапређење и промовисање изворног народног стваралаштва", рекла је уредник емисије "Вез" Далиборка Бајић и додала: "Циљ нам је да овом емисијом покажемо праву вриједност и квалитет нашег народа". Рекла је да је до сада урађено 15 емисија које су постигле веома добру гледаност, а што су показали и гледаоци својим позивима.

Нема народа без обичаја, без обзира на то из којег краја свијета долази. Мало их је да су имали сеобе као Срби, али у својим селидбама осим кућних потрепштина носили би и своје обичаје. Емисија етномузике "Вез" говори о обичајима и традицији Срба из различитих дијелова Републике Српске. Сљедећу емисија "Вез" везе из мјеста Слатина у општини Лакташи. Ово мирно мјесто, са дугом традицијом бањског туризма, налази се на 206 метара надморске висине, 12 километара југоисточно од Бањалуке.

Предивно окружење и околина богати су културно-историјским насљеђем, о чему свједочи постојање цркве-брвнаре у Малом Блашку, а легенда говори да се црква сама појавила на брдашцету за вријеме владавине Турака. Сваке године на Божић и Васкрс окупља на стотине вјерника.

Мјештани овог краја су разне обичаје наслиједили од својих предака, а у овој емисији видјећемо неке од њих. Посебну љепоту овог краја чини стара воденица, а мјештани и данас препричавају приче својих предака, који су причали да ова воденица не воли да буде сама, јер би због самоће понекад воденични камен стао сам од себе. Некада се прекомјерно уживање у јелу сматрало гријехом. Храна се припремала на води, због поста, који је чест обичај код Срба. На трпезама су се налазила "простија" јела која су жене спремале на брзину, јер се морало и у пољу радити. У овој емисији видјећемо како се спрема пита сирница. И Слатина има своје стихове које су жене ових крајева опјевале у пјесми, јер овдје се уз пјесму и рађало и крстило и веселило, а богами и попило.

Колико је чување обичаја значајно за сваку заједницу најбоље говори изрека: боље земљу продати него обичај изгубити.

Џејмс Камерон

## Не види се крај "Аватару"

Џејмс Камерон најавио је да ће послије "Аватар" трилогије можда снимити и "Аватар 4", а у серијалу ће опет глумити Сигорни Вивер.

Амбициозни Џејмс Камерон потврдио је да ће један за другим снимати "Аватар 2" и "Аватар 3", а изјавио је да ће можда радити и "Аватар 4". Рекао је и да неће продуцирати туђе филмове те ће се фокусирати само на рад на наставцима "Аватара".

Занимљиво је да ће се на снимању наставака појавити Сигорни Вивер, која је у "Аватару" глумила научницу Грејс Аугустин, која је на крају филм - погинула. Ипак, тај лик ће се опет појавити у свијету "Аватара".

Вивер је изјавила да јој је Камерон рекао да "у SF-у нико не умире", а редитељ је у једном интервјуу појасније да прича неће бити испричана линеарно, с тим да је споменуо и могућност "путовања кроз вријеме".

Крис Хемзворт и Џош Хачерсон спасавају Америку

# Сванула црвена зора

Ако Америку окупирају Сјевернокорејци, спасити је могу само - млади партизани Крис Хемзворт и Џош Хачерсон.

Коначно је откривено ко може да освоји САД - то нису ни Руси ни Кинези него Сјевернокорејци. Наиме, управо су они главни непријатељи Американаца у новој верзији "Црвене зоре" ("Red Dawn").

У оригиналном филму из 1984. Америку нападају и освајају Совјети заједно са својим савезницима, а супротстављају им се млади герилци предвођени Патриком Свезјијем. Легенде кажу да су редитеља Џона Милијуса инспирисали, ни мање ни више, него - југословенски партизански филмови који су своју инспирацију вукли из америчких вестерна.

Послије завршетка Хладног рата чинило се да се такви филмови више неће снимати, али је прије неколико година оживљена идеја о новој верзији која је требало да има премијеру крајем 2010. Студио MGM се нашао пред банкротом, а шефови су одлучили да одгоде премијеру и у међувремену обаве неке измјене.

Филм је испрва снимљен с Кинезима у улогама главних негативаца и окупатора, али шефови студија су схватили да је Кина велико тржиште за америчке филмове, па су Кинези у филму замијењени Сјевернокорејцима.

РТРС, недјеља, 13.00, "Огњишта"

# Сачувана љепота села

Ратове, смјену цивилизација, невоље, олује, катаклизме... Све је то издржало и преко својих леђа претурило наше село и остало нетакнуто у нечему за чим жудимо и о чему сањамо, а то је љепота, она исконска, природна, чедна... која постоји у нашем сјећању из дјетињства и о којој сањамо. Е, та љепота је, упркос свим недаћама, бурама и олујама, сачувана на селу.

У емисија "Огњишта" аутора Михајла Орловића, ове јесени видјећете како становници села око Попова поља лове гаовицу, ћумураше из Подриња, начин на који справљају сир овчари села око Чајнича, чуваре куле Велетово, које је описао Иво Андрић у својој причи, коме је Дрина још корисна осим рибара, шта Блатница крије у себи...

Око камере Телевизије Републике Српске биљежило је љепоте прекрасних пејзажа Херцеговине, Романије, Подриња, Посавине, Крајине... "Све те љепоте проткане су народном традицијом, обичајима и културом, које још само наша села успијевају да колико-толико сачувају и његују.


Најбржи мали огласи Глас Српске

Ваше мале огласе сада можете слати и путем SMS-а на сљедеће начине:

OGL, затим размак, па текст вашег огласа, — ако желите да ваш оглас буде објављен у наредном издању Гласа Српске - цијена SMS поруке 0,55 КМ

2OGL, затим размак, па текст вашег огласа, — ако желите да ваш оглас буде објављен у сљедећа два броја Гласа Српске. - цијена SMS поруке 0,99 КМ

4OGL, затим размак, па текст вашег огласа, — ако желите да ваш оглас буде објављен у сљедећа четири броја Гласа Српске. - цијена SMS поруке 1,65 КМ

OKV, затим размак, па текст вашег огласа, — ако желите да ваш оглас буде објављен уоквирен у сљедећем издању Гласа Српске. - цијена SMS поруке 2,20 КМ

NEG, затим размак, па текст вашег огласа, — ако желите да ваш оглас буде објављен у негативу за једну објаву у наредном издању Гласа Српске. - цијена SMS поруке 2,20 КМ

**Дужина вашег огласа не смије да прелази 150 словних мјеста, с тим да не користите скраћенице и обавезно користите размаке између ријечи и зареза.**

Оглас за рубрику "Лични контакт" предаје се у служби огласа, лично уз обавезну легитимацију.

**поруке шаљите на број**

**065 1353**

**ПИНК БХ** **23.30**

## Оркански висови

Хитклиф је момак којег је као малог усвојио богати земљопосједник Ерншоу. Током одрастања Хитклиф се заљубљује у Ерншоуову кћерку Кети, али њен брат Хенри никако не жели да га прихвати као члана породице. Послије очеве смрти Хенри проглашава Хитклифа слугом и тако онемогућава Кети да се уда за њега јер би то била велика срамота за породицу. Када Кети бива приморана да се уда за другог човјека, Хитклиф напушта имање, чини се заувијек. Ипак, много година касније враћа се са жељом да се освети Кетиној породици.

**Улоге:** Ралф Фајнс, Жилијет Бинош, Џенет Мектир, Софи Ворд

**Режија:** Питер Козмински

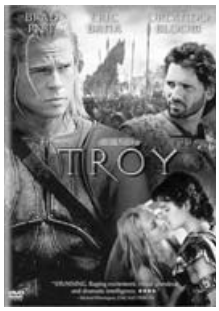


**Б92** **19.00**

## Троја

Троја је легенда која се препричава већ три хиљаде година, али никад овако ефектно. Бред Пит подиже мач и уноси своју поједину у грчког ратника Ахила у овој спектакуларној верзији Илијаде. Орландо Блум и Дајан Кругер играју легендарне љубавнике који увлаче свијет у рат, Ерик Бана је принц који се усуђује да се супротстави Ахилу, а Питер О'Тул влада Тројом као краљ Пријам. Режисер Волфганг Петерсен оживљава стари свијет представљајући ратовања, сукобе војски, масивне тврђаве и величанствене тројанског коња.

**Улоге:** Бред Пит, Ерик Бана, Орландо Блум, Шон Бин

**Режија:** Волфганг Петерсон

### РТРС

| | |
|---|---|
| 6.00 | Страсти, серија |
| 7.40 | Музика |
| 8.00 | Вијести |
| 8.10 | Једном давно, цртани филм |
| 9.00 | Вива пињата, цртани филм |
| 9.50 | Ритам џунгле, цртани филм |
| 10.00 | Ниио радозналац |
| 10.20 | Љетње љубави, серија |
| 12.00 | Дневник |
| 12.10 | Наш бизнис |
| 13.00 | Драгуљ у круни, серија |
| 14.10 | ФИЛМ Коља |
| 16.00 | Попрокаут |
| 16.30 | Магазин Лиге шампиона |
| 17.00 | Вијести |
| 17.10 | Ах та планета |
| 17.30 | Путописи Мајкла Пејлина |
| 18.40 | Арт машина |
| 19.30 | Дневник |

### БН

| | |
|---|---|
| 6.30 | Јутарњи програм |
| 8.30 | Неко те посматра, серија |
| 12.30 | Нестрпљиви снови |
| 13.00 | Стем 011 |
| 14.00 | Фамилијарна намјештаљка |
| 15.00 | Суботом у 3 |
| 16.00 | Дневник |
| 16.20 | Суботом у 3 |
| 17.50 | Као код своје куће |
| 19.30 | Дневник |
| 20.00 | Витафон |
| 20.20 | Нијесмо ми од јуче |
| 21.00 | Клопка, серија |
| 21.30 | БН музика |
| 22.30 | Дневник |
| 22.40 | Ништа лично |
| 23.40 | Смијех терапија |
| 1.20 | Нијесмо од јуче, серија |
| 2.00 | Дневник |
| 2.30 | Као код своје куће |
| 3.50 | БН коктел |
| 5.20 | БН музика |

### РТС1

| | |
|---|---|
| 6.00 | Јутарњи програм |
| 9.00 | Жикина шареница |
| 11.00 | Дизни на РТС |
| 12.30 | Плава птица |
| 13.00 | Дневник |
| 13.10 | Спорт плус |
| 13.30 | Увиђај |
| 14.00 | Ви и Мира Адања Полак |
| 14.50 | ТВ лица |
| 15.40 | Сва та равница, серија |
| 16.40 | ФИЛМ Библиотекар |
| 18.30 | Квадратура круга |
| 19.00 | Слагалица |
| 19.30 | Дневник |

### РТС2

| | |
|---|---|
| 6.00 | Бразде |
| 7.00 | ТВ лица |
| 8.00 | Програм за дјецу |
| 9.30 | Вјерски мозаик Србије |
| 10.20 | Клиника вет |
| 11.00 | Профил и профит |
| 11.30 | Књига утисака |
| 12.10 | Свијет здравља |
| 13.00 | Моја лијепа Србија |
| 13.30 | Грађанин |
| 14.00 | Лети, лети, пјесмо моја мила |
| 14.30 | Као мјехур од сапунице |
| 15.00 | Београд - вјечити град |
| 16.00 | Твоје пјесме моји снови |
| 17.00 | Вреле гуме |
| 17.30 | Медаље заувијек |
| 17.50 | Ватерполо: Партизан - Орадеа |
| 19.00 | Рукометна фантазија |
| 19.20 | Сусрет са Мокрањцем |
| 20.20 | Изгубљени свјетови |
| 21.00 | Потрошачки савјетник |
| 21.30 | Свијет спорта |
| 21.50 | На прву лопту |
| 22.20 | Балкански ратови |
| 23.20 | Пинк мартини |
| 0.00 | Репризни програм |

### Б92

| | |
|---|---|
| 7.40 | Цртани филм |
| 8.00 | Добра земља |
| 9.30 | Цртани филмови |
| 10.40 | Шљока |
| 11.00 | Вијести |
| 11.30 | Пријатељи, серија |
| 14.10 | ФИЛМ 48 сати |
| 16.00 | Вијести |
| 16.30 | Спортски преглед |
| 17.00 | Ватерполо: Црвена звезда - Монпеље |
| 18.30 | Вијести |
| 19.00 | ФИЛМ Троја |
| 22.00 | ФИЛМ Џони Инглиш |
| 0.00 | Вијести |
| 0.40 | Спортски преглед |
| 1.00 | ФИЛМ Врелина града |
| - | Инфо |

### ПИНК БХ

| | |
|---|---|
| 7.00 | ФИЛМ Шрек |
| 9.00 | Гранд шоу |
| 10.30 | Брачни судија |
| 12.00 | Инфо топ |
| 12.10 | Gold Music |
| 14.00 | Пинк Таргет |
| 15.00 | Храбри људи |
| 15.50 | Инфо топ |
| 16.00 | Мала невјеста, серија |
| 17.00 | Шоу тајм |
| 18.40 | Папараци лов |

**16.30**

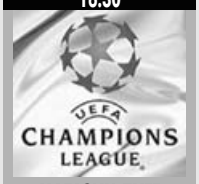


**МАГАЗИН ЛИГЕ ШАМПИОНА**

| | |
|---|---|
| 20.10 | ФИЛМ Отворена пространства |
| 22.30 | Дневник |
| 23.00 | Главни осумњичени, серија |
| 23.50 | ФИЛМ Роко и његова браћа |
| 2.40 | Магазин Лиге шампиона |
| 3.10 | Дневник |
| 3.30 | Ах та планета |
| 3.50 | Главни осумњичени, серија |
| 4.40 | Музика |
| 5.10 | Страсти, серија |

### АТВ

| | |
|---|---|
| 7.00 | Фарма |
| 8.00 | Јутарњи програм |
| 9.55 | Вијести |
| 10.00 | Покемони, цртани филм |
| 10.30 | Гормити, цртани филм |
| 11.00 | Бен Тен, цртани филм |
| 11.55 | Вијести |
| 12.00 | Бандини, серија |
| 14.30 | Стил |
| 15.00 | Приватно |
| 16.00 | Вече са Иваном Ивановићем |
| 17.00 | СФРЈ за почетнике |
| 18.00 | Долина сунца, серија |
| 19.00 | Вијести |
| 19.55 | Бандини, серија |
| 21.00 | Један на један |
| 21.45 | Титаник, крв и челик, серија |
| 23.00 | ФИЛМ |
| 1.00 | Ноћни програм |

**6.00**

**ЈУТАРЊИ ПРОГРАМ**

| | |
|---|---|
| 20.00 | Сва та равница, серија |
| 21.00 | ФИЛМ Само за твоје очи |
| 23.20 | ФИЛМ Били смо војници |
| 1.40 | Репризни програм |

### К3

| | |
|---|---|
| 9.00 | Вијести |
| 9.05 | Пипи шоу |
| 10.30 | Тек рођени, серија |
| 11.30 | Атлас |
| 12.00 | Вијести |
| 12.05 | Родни крају, мили рају |
| 13.00 | ФИЛМ Црвени орао 2 |
| 15.00 | Вијести |
| 15.05 | Хроника Добоја |
| 16.00 | Супер хитови |
| 17.00 | Фолк шоу |
| 18.40 | Новости |
| 19.30 | Дневник |
| 20.00 | Панорама регије |
| 21.20 | ФИЛМ Да Винчијево благо |
| 23.00 | ФИЛМ Браћа по крви |

### ОБН

| | |
|---|---|
| 5.50 | Hairy Scary, цртани филм |
| 6.00 | Цртани филмови |
| 8.40 | Ин магазин |
| 9.20 | Одбачена, серија |
| 11.00 | Сулејман Величанствени, серија |
| 12.00 | Бакина кухиња |
| 13.00 | Јеловници изгубљеног времена |
| 13.20 | Најбржи играч, квиз |
| 14.00 | Магазин Лиге шампиона |
| 14.40 | Сулејман Величанствени, серија |
| 16.40 | Да то сам ја |
| 17.30 | Дејана ток шоу |
| 18.50 | Инфо |
| 19.00 | Ин магазин |
| 20.00 | ФИЛМ Чистач |
| 22.00 | ФИЛМ Тајландски ратник 2 |
| 23.40 | ФИЛМ Чоколада |
| 1.30 | Најбржи играч |
| 2.30 | Езо ТВ |
| 3.30 | Инфо |
| 4.00 | Ин магазин |
| 4.30 | Чувари планете |

**12.10**

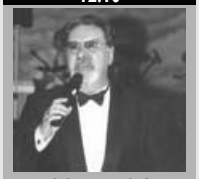

**GOLD MUSIC**

| | |
|---|---|
| 20.00 | Паре или живот, серија |
| 21.00 | Звијезде Гранда |
| 23.30 | ФИЛМ Оркански висови |
| 1.30 | Gold Music |

### РАДИО РС

| | |
|---|---|
| 6.00 | Јутарњи програм |
| 8.00 | Вијести |
| 8.05 | Туристички водич |
| 9.00 | Вијести |
| 9.05 | Учинимо могуће |
| 10.00 | Вијести |
| 10.05 | Искре православља |
| - | Етно музика |
| 11.00 | Вијести |
| 11.05 | Звијездано небо дјетињства |
| 12.00 | Подневне новости |
| 12.10 | Запјевајмо пјесме старе |
| 13.00 | Вијести |
| 13.05 | Зврк |
| 14.00 | Вијести |
| 14.05 | Спортско-забавно поподне |
| 16.00 | Дневник |
| 16.30 | Спортско-забавно поподне |
| 18.00 | Вијести |
| 18.05 | Мозаик радија |
| 19.00 | Вечерње новости |
| 19.10 | Заиграјмо, запјевајмо |
| 20.00 | Вијести |
| 20.05 | Код сам био млад |
| 21.00 | Вијести |
| 21.05 | Метроном |
| 22.00 | Хроника дана |
| 22.10 | Најсвјетлије странице умјетничке музике |
| 23.00 | Вијести |
| 23.05 | Џез |
| 0.00 | Поноћне вијести |
| 0.05 | Ноћни програм |

## Препоручујемо...

**14¹⁰ РТРС**

## Коља

Виолончелисту Луку, старог нежењу, финансијски проблеми приморају на фиктивни брак с непознатом Рускињом.
Осим толико жељеног трабанта, Лука је тим браком добио и петогодишњег руског дјечака, с којим тешком муком излази на крај.
Дјечака и старог нежењу, који се ни у чему не разумију, чека дуг и замршен пут ка разумијевању и љубави.

**Улоге:** Здењек Свирак, Андреј Шалимон, Либуса Сафранкова

**Режија:** Јан Свирак

**Б92** **22.00**

## Џони Инглиш

Кад се сазна да је омиљене британске драгуље неко украо, служба позива свог најбољег човјека, крем над кремовима, агента број један, али готово исто тако брзо како се појавио, агент завршава три метра испод земље. Нажалост, и сваки сљедећи агент доживи исто. Остао је још само један човјек, Џони Инглиш, за којег се сви надају да ће заштитити своју државу, сазнати ко стоји иза убистава његових претходника и демонског плана крађе краљевских драгуља, симбола некадашњег Британског Царства.

**Улоге:** Роуан Аткинсон, Натали Имбруља, Бен Милер
**Режија:** Питер Хаувит

**ХРТ1** **0.20**

## Хотел од милион долара

Радња се догађа у Лос Анђелесу, у хотелу у којем живе сиромашни и пропали људи који би, да имају здравствено осигурање, требало да буду смјештени у установе за ментално болесне. Кад се са крова зграде баци наркоман Изи, један од станара хотела, открива се да је био син богатог Јеврејина, а његов отац, који не вјерује да је ријеч о самоубиству, покреће полицијску истрагу. У хотел стиже посебни агент FBI-ја, истражитељ Скинер.

**Улоге:** Џеремијевић, Мила Јовановић, Мел Гибсон, Џими Смитс, Питер Стормер
**Режија**: Вим Вендерс

### БХТ 1

| | |
|---|---|
| 7.30 | Сјај Париза, серија |
| 8.00 | Вијести |
| 8.10 | Трибунал |
| 8.40 | Димензија више |
| 9.10 | ФИЛМ Тајно оружје |
| 10.20 | Жогарија |
| 10.50 | БеХа тинс |
| 11.00 | Говор тишине |
| 12.00 | Вијести |
| 12.10 | Еуро панорама |
| 12.40 | Под кровом |
| 13.10 | Бар код |
| 13.40 | Импресије из Намибије |
| 14.10 | Отварање споменика краљу Тврткo I Котромаићу у Тузли |
| 15.10 | Вијести |
| 15.20 | Енглеска Премијер лига, преглед |
| 15.50 | Фудбал: Вест Бромвич Албион - Манчестер Сити |
| 18.00 | Наука и вино |
| 19.00 | Дневник |
| 19.30 | Сјај Париза, серија |
| 20.00 | Гала концерт: Denyce Graves |
| 20.50 | Denyce Graves, репортажа |
| 21.10 | Гала концерт: Denyce Graves |
| 22.00 | Вијести |
| 22.10 | Велики екран |
| 23.00 | Почети изнова, серија |
| 0.40 | ФИЛМ Добар посао |

### ХРТ1

| | |
|---|---|
| 6.40 | Друго мишљење |
| 7.30 | Иза екрана |
| 8.00 | ФИЛМ Hangman's Knot |
| 10.00 | Вијести |
| 10.10 | Кућни љубимци |
| 10.40 | Емисија из културе |
| 11.10 | Нормалан живот |
| 12.00 | Дневник |
| 12.30 | Ветерани мира |
| 13.10 | Духовни изазови |
| 13.40 | Призма |
| 14.30 | Меркатска династија |
| 15.00 | Репортери |
| 16.00 | Еко зона |
| 17.00 | Вијести |
| 17.10 | Одмори се, заслужио си, серија |
| 17.40 | Лијепом нашом |
| 19.00 | Тема дана |

### ХРТ2

| | |
|---|---|
| 7.00 | Поштар Пат, цртани филм |
| 7.30 | Аладинове пустоловине, цртани филм |
| 7.40 | Пипи Дуга Чарапа, цртани филм |
| 8.00 | Мерлин, серија |
| 8.50 | Мала ТВ |
| 9.20 | Телетабис |
| 9.50 | ФИЛМ Оси и Тед |
| 11.20 | Чувари здравља |
| 12.20 | КС аутомагазин |
| 12.50 | Четири зида |
| 13.30 | Бриљантин |
| 14.10 | ФИЛМ Слиједи звијезду до куће |
| 15.50 | Позитивно |
| 16.20 | Ватерполо |
| 17.40 | Рукомет: Загреб - Барселона |
| 19.50 | Цртани филм |

### НОВА

| | |
|---|---|
| 5.40 | Над липом 35 |
| 6.50 | Заувијек сусједи, серија |
| 7.40 | Гормити, цртани филм |
| 8.00 | Покемони, цртани филм |
| 8.30 | Бејблеј Метал, цртани филм |
| 8.50 | Винкс клуб, цртани филм |
| 9.20 | Мојни ренџери самураји, цртани филм |
| 10.00 | Ларин избор, серија |
| 12.00 | ФИЛМ Порука у боци |
| 14.40 | ФИЛМ Пљачкаш дјечјег лица |
| 16.20 | Окуси Хрватске |
| 17.00 | Вијести |
| 17.10 | Провјерено |
| 18.10 | Мастершеф |
| 19.10 | Дневник |

### РТЛ

| | |
|---|---|
| 6.00 | Моји шепни љубимци, цртани филм |
| 6.20 | Југиох, цртани филм |
| 7.30 | Бен 10, цртани филм |
| 8.00 | Галилео |
| 9.00 | Училица |
| 10.00 | ФИЛМ Тајна мог успјеха |
| 12.30 | ФИЛМ Мекхејлова морнарица |
| 14.40 | Будва на пјену од мора, серија |
| 15.40 | Бибин свијет, серија |
| 16.00 | Језикова јуха |
| 17.00 | Смртоносних 60 |
| 18.30 | РТЛ данас |
| 19.10 | Галилео |

### N. Geographic

| | |
|---|---|
| 8.00 | Шаптач псима |
| 8.50 | Људи ајкуле |
| 9.50 | Најтеже поправке на свијету |
| 10.40 | Историјске завјере |
| 11.40 | Истраживање планете Земље |
| 12.30 | Секунде до катастрофе |
| 13.30 | Пилоти са Аљаске |
| 14.20 | Познати космос |
| 15.20 | Шаптач псима |
| 18.00 | Свих 360° |
| 19.00 | Шаптач псима |
| 19.50 | Људи ајкуле |

### ТВ1

| | |
|---|---|
| 6.00 | Пут за Ејвонли, серија |
| 8.00 | Сва моја дјеца, серија |
| 12.10 | Морска патрола, серија |
| 13.00 | ФИЛМ Црвени орао 2 |
| 15.00 | ФИЛМ Вриједи ризиковати |
| 16.40 | Мејковер - упознај новог себе |
| 17.00 | Вијести |
| 17.10 | Како вријеме пролази, серија |
| 19.00 | Дневник |
| 20.00 | Два смо свијета различита, серија |
| 21.20 | ФИЛМ Да Винчијево благо |
| 23.00 | ФИЛМ Браћа по крви |
| 0.40 | Дневник |
| 1.30 | ФИЛМ Предсједничке боје |
| 3.00 | Ноћни програм |

**10.10**

**КУЋНИ ЉУБИМЦИ**

| | |
|---|---|
| 19.30 | Дневник |
| 20.00 | Лото |
| 20.10 | ФИЛМ Мале жене |
| 22.00 | Дневник |
| 22.50 | Серија |
| 0.20 | ФИЛМ Хотел од милион долара |
| 2.30 | ФИЛМ Слиједи звијезду до куће |
| 4.00 | ФИЛМ Долар за мртве |
| 5.10 | Тема дана |

**12.20**

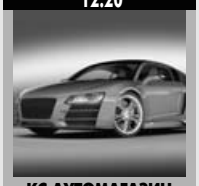

**КС АУТОМАГАЗИН**

| | |
|---|---|
| 20.00 | Заједно |
| 21.20 | ФИЛМ Вјетар у мрежи |
| 23.20 | Репортери |
| 0.00 | Музика |
| 0.40 | 24, серија |
| 1.30 | Закон и ред: Злочиначке намјере, серија |
| 2.10 | Дарма и Грег, серија |
| 2.40 | Музика |

**7.40**

**ГОРМИТИ,** ЦРТАНИ ФИЛМ

| | |
|---|---|
| 20.00 | ФИЛМ Национална безбједност |
| 21.50 | ФИЛМ Ж је закон |
| 0.00 | ФИЛМ Замјене |
| 2.00 | ФИЛМ Добри Нијемац |
| 3.50 | Езо ТВ |
| 5.20 | Дневник |

**19.10**

**ГАЛИЛЕО**

| | |
|---|---|
| 20.00 | ФИЛМ Умри мушки 4.0 |
| 22.30 | ФИЛМ Хаос |
| 0.30 | ФИЛМ Змајева шака |
| 2.30 | Астро шоу |
| 3.30 | РТЛ данас |

**15.20**

**ШАПТАЧ ПСИМА**

| | |
|---|---|
| 21.00 | Шаптач псима |
| 21.50 | Људи ајкуле |
| 22.50 | Граница |
| 23.40 | Шаптач псима |
| 0.40 | Људи ајкуле |
| 1.30 | Граница |
| 2.30 | Истраживање планете Земље |
| 3.20 | Секунде до катастрофе |
| 4.20 | Истраживање планете Земље |
| 5.10 | Секунде до катастрофе |
| 6.00 | Најневјероватније фотографије НГ |
| 7.00 | Секунде до катастрофе |

## 23⁵⁰ Роко и његова браћа

**РТРС**

Удовица Розарија сели са своја четири сина у Милано. У самом почетку породица наилази на разне тешкоће, али сви успијевају да пронађу нешто да раде. Симоне се бави боксом, Роко ради у чистионици, а Киро студира. Симоне упознаје Надију, проститутку, и започињу бурну аферу. Међутим, када одслужи војни рок, Роко започиње везу с њом.

**Улоге:** Ален Делон, Ени Жиро, Ренато Салватори, Катина Паксиноу
**Режија:** Лукино Висконти

## 4⁰⁰ Долар за мртве

**ХРТ 1**

Грађански рат је завршен и Дивљим западом лутају војници обиљу супротстављених војски у потрази за унутрашњим миром, осветом и понеким товаром блага скривеним у ратном метежу. Један од луталица је и усамљени каубој без имена, али са два брза и убојита револвера. Јужњачки ветеран Дули сједа у сједиште преносиње човјека који ће му омогућити да дође до злата које је уочи пораза сакрила конфедерацијска војска.

**Улоге:** Емилио Естевез, Вилијам Форсајт, Хоаким де Алмеида
**Режија:** Џин Квинтано

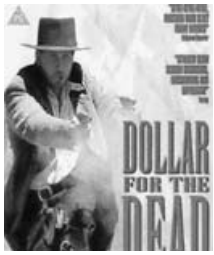

**ПИНК БХ** 14.00

## Иди ми дођи ми

Млади брачни пар напокон се усељава у стан и кад су ријешили материјалне проблеме наступа криза у њиховом браку. Захваћени потрошачком грозницом запостављају једно друго, па и дијете. Наравно, послије низа комичних заплета увиђају да су се отуђили и схвате да је њихова љубав и породица једина вриједност. Успут, њихови родитељи упорно се мијешају у њихов живот, што ствара бројне неспоразуме.

**Улоге:** Гидра Бојанић, Марко Тодоровић, Јелена Жигон
**Режија:** Зоран Чалић

**ПИНК БХ** 6.00

## Откровење

Откровење, наставак Апокалипсе, почиње три мјесеца послије невоље описане у њој. Стручњак за противтероризам Город Стоун је и даље узнемирен због необјашњивог нестанка своје супруге и породице, али и преокупиран истрагом лажног Месије и његове групе назване "Човјекомрсци". Ускоро ће лажни Месија засјенити масу на Дан чуда, који је заправо смртоносна клопка за све њих. Осим Стоуна и његов тим може да упозори свијет на вријеме.

**Улоге:** Џеф Фехи, Тони Напо, Керол Алт, Ли Луис, Нин Манкузо
**Режија:** Андре ван Херден

### РТРС

6.00 Страсти, серија
8.00 Вијести
8.10 Преглед недјеље за особе са оштећеним слухом
8.30 Једном давно, цртани филм
9.20 Вива пињата, цртани филм
9.40 Правда за свако дијете
9.50 Ритам џунгле, цртани филм
10.00 Приватни живот ремек-дјела
11.00 Љетне љубави, серија
12.00 Дневник
12.10 Сноп
13.00 Запис о селу
13.30 Вез
14.00 Ријеч вјере
14.30 Ступови духовности
15.00 Гастрономад
15.20 Муњке, серија
16.20 Поновно откривање ријеке Јанг Це
17.00 Вијести
17.10 Седам у један
18.30 Наш бизнис
19.30 Дневник

**9.20**

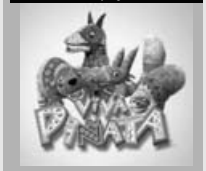


**ВИВА ПИЊАТА,** ЦРТАНИ ФИЛМ

20.10 Одговор.Но.1
20.50 ФИЛМ Време чуда
22.40 Дневник
23.10 Ловац, серија
0.00 Муњке, серија
1.00 ФИЛМ Време чуда
2.30 Поновно откривање ријеке Јанг Це
3.00 Дневник
3.20 Запис о селу
3.50 Ријеч вјере
4.10 Ступови духовности
4.40 Вез
5.10 Сноп

### БН

7.30 Звуци завичаја
8.30 Записи поред пута
9.00 Кумови
10.30 Село
11.00 Цврчак на сат
12.00 Звуци завичаја
13.00 БН Музика
14.00 Без маске
14.30 Балканске преваре
15.00 Нешто лично
16.00 Дневник
16.20 Недјељно поподне
19.30 Дневник
20.00 Балканске преваре
23.30 Звуци завичаја
0.30 БН музика
1.30 Без маске
2.00 Дневник
2.30 Балканске преваре
3.10 Трансформатор
4.10 ФИЛМ
4.40 БН музика

### АТВ

7.00 Свет пољопривреде
8.00 Јутарњи програм
9.55 Вијести
10.00 Покемони, цртани филм
10.35 Гормити, цртани филм
11.00 Бен 10, цртани филм
11.55 Вијести
12.00 Титаник, крв и челик, серија
13.00 Бандини, серија
18.00 Долина сунца, серија
19.00 АТВ вијести
19.55 Бандини, серија
21.00 Крв није вода, серија
22.00 Филм
0.30 Ноћни програм

### РТС1

6.00 Јутарњи програм
9.05 Жикина шареница
11.00 Дизни на РТС
12.30 7 РТС дана
13.00 Дневник
13.10 Спорт плус
13.30 Балканском улицом
14.00 Вријеме је за бебе
14.50 Гастрономад
15.00 САТ
16.00 Сва та равница, серија
17.00 Задња кућа Србија
17.30 Шљивик
18.20 Сасвим природно
19.00 Слагалица
19.30 Дневник

**9.05**

**ЖИКИНА ШАРЕНИЦА**

20.00 Јагодићи, серија
20.50 ФИЛМ Никад нећу бити твоја
22.40 Титаник: Крв и челик, серија
23.30 Дневник
23.50 Екит
2.00 Репризни програм

### РТС 2

6.00 Музика за добро јутро
7.00 Амен Адјес
8.00 Дозволите
9.00 Програм за дјецу
9.40 Школски програм
10.30 Мој љубимац
11.00 Велики школски час, пренос
12.00 Знање имање
13.00 Траг у простору
13.30 Потрошачки савјетник
14.00 е-ТВ
14.20 Програм за дијаспору
15.00 Београд - вјечити град
15.40 Рукомет: Хамбург - Партизан
18.00 Београдски сајам књига
18.30 Српски источници
19.00 Српске спортске легенде
19.30 Магазин Лиге шампиона
20.00 Недјељом увече
21.00 ТВ Театар
22.00 Један топ десет
22.50 Ја ми и други
23.20 Репризни програм

### К3

9.00 Изворњаци
10.00 Земља извор живота
11.00 Панорама регије
11.30 Видео топ 10
12.20 АБС шоу
13.00 Како вријеме пролази, серија
15.00 Недјељно поподне
17.00 Кафанска
18.00 Храна и вино
18.40 Новости
19.30 Дневник РТС
20.00 Како вријеме пролази, серија
21.30 ФИЛМ Збогом Грејс
23.20 Ирена Хас, серија

### Б92

7.20 Цртани филм
7.50 Добра земља
9.50 Пулс нације
11.00 Вијести
11.30 Пријатељи, серија
13.00 ФИЛМ Америчка пита: Књига љубави
16.00 Вијести
16.30 Спортски преглед
17.00 Сити и витки
18.00 Свијет на длану
18.30 Вијести
19.00 ФИЛМ Још 48 сати
21.00 Утисак недјеље
23.00 Вијести
23.30 Спортски преглед
23.50 ФИЛМ Агора
- Инфо

### ОБН

5.40 Цртани филмови
8.10 Принц из Бел Еира, серија
8.45 Ин Магазин
9.20 Одбачена, серија
11.00 Сулејман Величанствени, серија
12.00 Лонци и поклопци
13.00 Теленринг
14.00 Рефлекс
15.10 Најбржи играч, квиз
16.00 Сулејман Величанствени, серија
17.00 Ред карпет
17.30 Дејана ток шоу
18.50 ОБН Инфо
19.50 Ин Магазин
20.00 Ларин избор, серија
21.00 Прељубници
22.00 ФИЛМ Како ја кажем
0.00 Најбржи играч, квиз
1.00 Есо ТВ
2.00 ОБН Инфо
2.30 Ин Магазин
3.00 Лига шампиона, снимак утакмице
5.00 Чувари планете

### ПИНК БХ

6.00 ФИЛМ Откровење
8.00 Звијезде Гранда
12.00 Инфо топ
12.10 Голд експрес
14.00 ФИЛМ Иди ми дођи ми
15.50 Инфо топ
16.00 Добар комшија
17.30 Бавља вечера
19.20 Курсаије

**20.50**

**СВЕ ЗА ЉУБАВ**

20.50 Све за љубав
22.20 Шопингхоличарке
23.30 VIP Room
0.30 ФИЛМ Мени и Ло

### РАДИО РС

6.00 Јутарњи програм
8.00 Вијести
8.05 Емисија за село
9.00 Вијести
9.05 Кутак за маштање и музика за дјецу
9.30 Староградска музика
10.00 Вијести
10.05 Животок
11.00 Вијести
11.05 Изворник
12.00 Вијести
12.05 Из вјерских заједница
13.00 Вијести
13.05 Зврк
14.00 Вијести
14.05 Панта реј
15.00 Вијести
15.05 Спортски преглед
16.00 Дневник
16.30 Музика
17.00 Недјељни радио магазин
18.00 Вијести
18.05 Медаљони у времену
19.00 Вијести
19.05 Заиграјмо запјевајмо
20.00 Вијести
20.05 Разговорник
21.00 Вијести
21.05 Свијет опере
22.00 Вијести
22.05 Најсвјетлије странице умјетничке музике
23.00 Вијести
23.05 Животок
0.00 Поноћне вијести
0.05 Ноћни програм
5.00 Изворник

## Препоручујемо...

**13⁰⁰** Б92

## Америчка пита: Књига љубави

Када троје ученика Ист Грејт Фолса случајно открију легендарну "Књигу љубави", коју је писао некадашњи ученик школе, крећу на урнебесно и незаборавно путовање да би изгубили невиност са дјевојкама њихових снова. На њихову несрећу, књига је уништена, и уз дјелимичне савјете, води их на урнебесно путовање губљења невиности.

**Улоге:** Јуин Леви, Баг Хол, Кевин Хортон
**Режија:** Џон Пуч

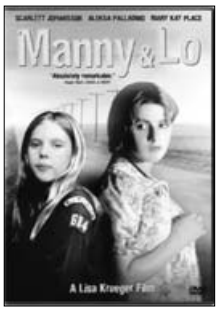


ПИНК БХ 0.30

## Мени и Ло

Трудна тинејџерка и њена млађа сестра желе да побјегну из куће својих хранитељских породица. Послије неколико ноћи проведених на улицама и склоништима схватају да саме неће моћи да опстану. Отимају продавачицу за коју мисле да им може помоћи.

**Улоге:** Скарлет Јохансон, Алекса Паладино, Мери Кеј Плејс
**Режија:** Лиза Кругер

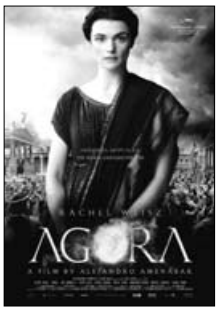


Б92 23.50

## Агора

Колико је тешко побиједити предрасуде и мржњу? Истинита прича о храброј жени која је жељела да помири непомирљиво. Година је 391. Древну Александрију потресају вјерски сукоби. Хипатија, кћерка управника чувене библиотеке, предаје астрономију, математику и филозофију. Потпуно је посвећена науци и не обраћа пажњу на удварање свог студента Ореста. Не примјећује ни да за њом потајно чезне њен роб Давус. У све напетијој ситуацији између вјерски сукобљених страна, Хипатија на живот гледа са разумније стране.
**Улоге:** Рејчел Вајс, Макс Мингела, Оскар Ајзак
**Режија:** Алехандро Аменабар

### БХТ 1

7.30 Сјај Париза, серија
8.00 Вијести
8.10 Еуро панорама
8.40 Велики екран
9.10 Школа филма
9.40 Цртани филм
10.10 Thinking Box
11.00 Духовни мостови
12.00 Вијести
12.10 ТВ либерти
12.40 Изазови пољопривреде
13.10 Путеви здравља
13.40 FIFA World Cup Brasil 2014, магазин
14.10 Сманњи гас
14.50 Фудбал: ГОШК - Радник
17.00 Лига шампиона, магазин
17.30 ФИЛМ Мали издајник
19.00 Дневник
19.30 Сјај Париза, серија
20.00 Тајна копља, серија
21.00 Црта
22.00 Вијести
22.10 БХТ Спорт
22.40 Црна овца
23.10 ФИЛМ Америчка невјеста

### ХРТ1

6.00 Ветерани мира
6.40 Религијски програм
7.20 Нормалан живот
7.50 ФИЛМ Сви краљеви људи
9.50 Вијести
10.00 Ни да ни не
10.50 Истраге госпођице Фишер, серија
12.00 Дневник
12.30 Плодови земље
13.20 Море
14.00 Недјељом у два
15.00 Мир и добро
15.40 Залеђена планета
17.00 Вијести
17.10 Вртларица
17.50 Волим Хрватску
19.00 Тема дана
19.30 Дневник

### ХРТ2

7.00 Веселе тројке
7.40 Анимaнијаци, цртани филм
7.50 Концерт класичне музике
9.00 ФИЛМ Син Пинк Пантера
10.30 Библија
10.40 Миса
12.00 ФИЛМ Био сам тинејџер Фауст
13.30 Бејбибонус
14.00 Док. програм
15.10 Карате
16.00 Олимп
17.20 Рукомет (ж): Подравка - Крим Меркатор
18.50 Магазин Лиге шампиона
19.30 Док. програм

### НОВА

6.00 Заувијек сусједи, серија
6.50 Гормити, цртани филм
7.20 Покемони, цртани филм
7.40 Бејблеј Метал, цртани филм
8.00 Винкс клуб, цртани филм
8.30 Моћни ренџери самурији, цртани филм
9.20 Ларин избор, серија
12.20 ФИЛМ Побједнички тим
14.30 ФИЛМ Замјене
17.00 Вијести
17.10 ФИЛМ Национална безбједност
19.10 Дневник

### РТЛ

6.00 Моји џепни љубимци, цртани филм
6.20 Јуниох, цртани филм
7.00 Бен 10, цртани филм
7.40 Галилео
8.50 Бибин свијет, серија
9.40 Језикова јуха
11.00 Смртоносних 60
12.00 ФИЛМ Мехкејлова морнарица
14.00 ФИЛМ Умри мушки 4.0
16.40 Бибин свијет, серија
17.20 Љубав је на селу
18.30 РТЛ Данас
19.10 Галилео

### N. Geographic

8.00 Лузитанија
9.50 Најтеже поправке на свијету
10.40 Историјске завјере
11.40 Истраживање планете Земље
12.30 Секунде до катастрофе
13.30 Повезница
14.20 Нацистичко подземље
15.20 Мегафабрике
18.00 Авионске несреће
19.00 Драги камен вриједан 400 милиона долара
19.50 Најтеже поправке на свијету

### ТВ1

6.00 Пут за Ејвонли, серија
8.00 Потрага за правдом, серија
12.10 Капитал
13.00 Како вријеме пролази, серија
15.00 Ирена Хас, серија
16.00 Медицинска истрага, серија
17.00 Вијести
17.10 Два смо свијета различита, серија
18.20 На пикнику са Џеком
19.00 Дневник
19.50 Како вријеме пролази, серија
21.30 ФИЛМ Због ога, Грејс
23.10 Ирена Хас, серија
0.20 Дневник
1.10 ФИЛМ Браћа по крви
2.30 Ноћни програм

**14.00**

**НЕДЈЕЉОМ У ДВА**

20.00 Лото
20.10 Све у седам
21.00 Стипе у гостима, серија
21.40 Недјељом ујутро суботом навече, серија
22.10 Дамин гамбит
23.00 Дневник
23.30 Недјељом у два
0.30 Истраге госпођице Фишер, серија
1.30 ФИЛМ Призма
4.20 Дамин гамбит
5.00 Тема дана
5.50 Тема дана

**2.00**

**МУЗИКА**

20.00 ФИЛМ Вива Марија
22.00 ФИЛМ Поезија
0.40 Масимо, концерт
2.00 Музика

**7.20**

**ПОКЕМОНИ,** ЦРТАНИ ФИЛМ

20.00 Луд збуњен нормалан, серија
21.00 Мастершеф
22.30 Ред карпет
23.30 Жене с Дедиња, серија
0.30 ФИЛМ Зохан је закон
2.20 ФИЛМ Побједнички тим
4.20 Ред карпет
5.20 Дневник

**19.10**

**ГАЛИЛЕО**

20.00 Сулејман Величанствени, серија
22.00 Мјесто злочина: Мајами, серија
0.50 ФИЛМ Змајева шака
2.40 Астро шоу
3.40 РТЛ Данас
4.00 Љубав је на селу

**11.40**

**ИСТРАЖИВАЊЕ ПЛАНЕТЕ ЗЕМЉЕ**

21.00 Мегапородице
21.50 Табу
22.50 Граница
23.40 Мегапородице
0.40 Табу
1.30 Граница
2.30 Истраживање планете Земље
3.20 Секунде до катастрофе
4.10 Истраживање планете Земље
5.10 Секунде до катастрофе
6.10 Најневјероватније фотографије НГ
7.00 Секунде до катастрофе

**20⁵⁰** РТРС

## Време чуда

Непосредно по завршетку Другог свјетског рата, нова револуционарна власт започиње борбу против цркве и религије. У малом забитом мјесту локалну цркву желе да претворе у нешто корисније и одлучују се за школу. Сви становници учествују у кречењу фресака. Али, онда се догађа чудо. Усред школског часа, испод слоја креча, фреске поново избијају, што изазива страх и сукоб у мјесту.
**Улоге:** Мики Манојловић, Драган Максимовић, Мирјана Карановић
**Режија:** Горан Паскаљевић

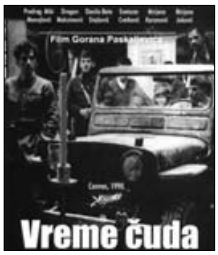


**22⁰⁰** ХРТ 2

## Поезија

Наивна и добродушна 66-годишња Мија мјештанка је градића недалеко од Сеула, која упркос немаштини и бризи о лијеном и непослушном унуку, тинејџеру Јонгу Воку, у великој мјери успијева да одржи привид достојанственог живота. Зарађује као повремена домаћица код Канга који се опоравља од можданог удара.

**Улоге:** Јеонг-хие Јун, Да-вит Ли, Нае-санг Ан, Хира Ким, Јонг-таек Ким
**Режија:** Чанг-донг Ли

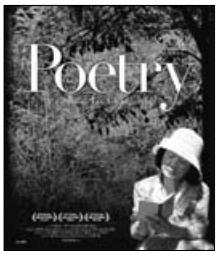

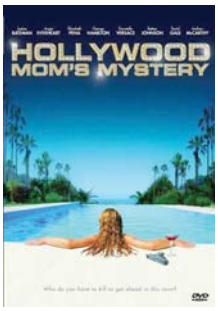


**ХРТ 2** **13.40**

## Тајне холивудских мама

Луси Фрирс тек се недавно, с мужем Китом и кћерком Кло, доселила у комшилук славних продуцената, редитеља, глумаца и глумица. Она сама пише и илуструје приче за дјецу и по њеној се причи треба снимити филм. Није јој стало до чланства у удружењу Холивудске маме, у којој се надмећу таштине и лицемјерја, трачеви, сплетке и дизајнерске хаљине. Једна од новопридошлих чланица тога друштва је Џулија Прентис, супруга продуцента Вудија Прентиса, заводљива и дрска љепотица која изазива завист најистакнутијих чланица.

**Улоге:** Џастин Бетеман, Елизабет Пентилдеа, Џори Хамилтон
**Режија:** Дејвид С. Кас Ср.

**ХРТ 2** **20.00**

## Жене

Једна преварена, једна спонзоруша, једна лезбејка, једна трудница, једна трачара, једна јури каријеру - једном ријечју - жене. Чини се да Мери Хјенз има савршен живот – савршен дом у Конектикату, дивну дванаестогодишњу кћерку, успјешног мужа који је велика звјерка на Волстриту и хонорарани посао дизајнера у модној кући свог оца. Једна ствар на коју Мери увијек може да рачуна јесте друштво њених пријатељица. Најбоља пријатељица ипак јој је Силви Фоулер, жена непогрешивог стила и бритког ума која се и сама налази на пословном врхунцу, на мјесту нове уреднице уваженог женског часописа.

**Улоге:** Мег Рајан, Анет Бенинг, Дебра Месинг, Бет Мидлер
**Режија:** Дајан Инглиш

### РТРС

| | |
|---|---|
| 6.00 | Инфо канал |
| 6.30 | Јутарњи програм |
| 9.00 | Вијести |
| 9.10 | Једном давно, цртани филм |
| 9.30 | Жива пиљата, цртани филм |
| 10.00 | Зашто |
| 10.05 | Путописи Мајкла Пејлина |
| 11.00 | Енциклопедија великих личности |
| 11.05 | Ах, та планета |
| 11.20 | Љетње љубави, серија |
| 12.00 | Дневник |
| 12.10 | Одговор.Но.1 |
| 13.00 | Страсти, серија |
| 14.00 | Вијести |
| 14.10 | Ларин избор, серија |
| 15.00 | У фокусу |
| 15.50 | Трибунал |
| 16.30 | Српска данас |
| 17.10 | Страсти |
| 18.00 | Будва на пјену од мора, серија |
| 19.00 | Малац зналац |
| 19.30 | Дневник |
| 20.10 | Пресинг |
| 21.30 | Нечиста крв, серија |
| 22.30 | Дневник |
| 23.00 | У пролазу |
| 23.30 | Арт машина |
| 0.10 | Будва на пјену од мора, серија |
| 1.00 | Нечиста крв, серија |
| 1.50 | Дневник |
| 2.10 | У фокусу |
| 3.00 | Пресинг |
| 4.10 | У пролазу |
| 4.40 | Путописи Мајкла Пејлина |
| 5.30 | Музика |

### БН

| | |
|---|---|
| 6.30 | Јутарњи програм |
| 8.30 | Серија |
| 9.10 | Неко те посматра, серија |
| 10.30 | УМС |
| 11.30 | Свијет на длану |
| 12.00 | Новости |
| 12.10 | Као код своје куће |
| 14.00 | Новости |
| 14.05 | Јутарњи програм |
| 16.00 | Дневник |
| 16.20 | Либерти |
| 17.20 | Раскрића |
| 18.00 | Данас у Српској |
| 18.30 | Ружа вјетрова, серија |
| 19.30 | Дневник |
| 20.00 | Неко те посматра, серија |
| 21.00 | БН коктел |
| 22.30 | Дневник |
| 23.00 | Прељубници |
| 0.00 | Глас Америке |
| 0.30 | Серија |
| 1.10 | Неко те посматра, серија |
| 2.00 | Дневник |
| 2.30 | БН коктел |
| 3.30 | Прељубници |

### РТС1

| | |
|---|---|
| 6.00 | Јутарњи програм |
| 9.05 | Отписани, серија |
| 9.50 | Лов и риболов |
| 10.20 | Еко караван |
| 11.00 | Балкански ратови |
| 12.00 | Дневник |
| 12.10 | Спорт плус |
| 12.20 | Рукометна фантазија |
| 12.40 | Истражитељи из Мајамија, серија |
| 13.20 | У бањи једног љета |
| 15.00 | Ово је Србија |
| 15.40 | Позориште у кући, серија |
| 16.50 | Мој лични печат |
| 17.00 | Дневник РТ Војводина |
| 17.20 | Шта радите, бре |
| 17.40 | Београдска хроника |
| 18.20 | Око |
| 19.00 | Слагалица |
| 19.30 | Дневник |
| 20.00 | Непобедиво срце, серија |
| 21.00 | ФИЛМ Ниске страсти |
| 23.00 | Истражитељи из Мајамија, серија |
| 0.00 | Дневник |
| 0.20 | Хероји, серија |
| 1.00 | ФИЛМ |
| 2.50 | Репризни програм |

### РТС2

| | |
|---|---|
| 6.00 | Концерт за добро јутро |
| 6.40 | Слагалица |
| 7.20 | Програм за дјецу |
| 8.10 | Школски програм |
| 9.30 | Вреле гуме |
| 10.00 | Књига утисака |
| 10.40 | Клиника вет |
| 11.20 | Контекст |
| 11.50 | Музика |
| 12.30 | Екологија |
| 13.00 | Трезор |
| 14.00 | Школски програм |
| 15.20 | Емисија из културе |
| 15.50 | САТ |
| 16.40 | Све боје животе |
| 17.00 | Пацифик, серија |
| 18.00 | Концерт пјевачке групе Тканица |
| 18.40 | Вјерски мозаик Србије |
| 19.20 | Цртани филм |
| 20.00 | Технологије |
| 20.30 | Музика |
| 21.00 | Пацифик, серија |
| 21.50 | ФИЛМ Либертас |
| 0.00 | Београдски сајам књига |
| 0.40 | Репризни програм |

### Б92

| | |
|---|---|
| 6.30 | Шљака |
| 6.40 | Људи с Менхетна, серија |
| 7.30 | Најбоље године, серија |
| 8.40 | У здравом тијелу |
| 9.30 | Кажипрст |
| 10.00 | Вијести |
| 10.30 | Амерички топ-модел |
| 11.30 | Цртани филмови |
| 13.20 | Нинџа ратници |
| 14.10 | Никита, серија |
| 15.00 | Дневни магазин |
| 16.00 | Вијести |
| 16.30 | Спортски преглед |
| 17.00 | Пријатељи, серија |
| 18.00 | Пут око свијета |
| 18.30 | Вијести |
| 19.10 | Нинџа ратници |
| 20.00 | Никита, серија |
| 21.00 | Инсајдер |
| 22.00 | ФИЛМ Отпоран на метке |
| 23.50 | Вијести |
| 0.30 | Спортски преглед |
| 0.50 | Људи с Менхетна, серија |
| 1.40 | Амерички топ-модел |
| - | Инфо |

### ПИНК БХ

| | |
|---|---|
| 6.00 | Моје срце куца за Лопу, серија |
| 7.00 | Удри мушки |
| 10.00 | Балканска посла |
| 11.00 | Инфо топ |
| 11.10 | Симар, серија |
| 12.30 | Брзе паре |
| 13.40 | Први VIP кувар |
| 14.40 | Моје срце куца за Лопу, серија |
| 15.50 | Инфо Топ |
| 16.30 | Мала невјеста, серија |
| 17.20 | Симар, серија |
| 17.50 | Инфо Топ |
| 18.10 | Савршено складан свијет |
| 18.20 | Балканска посла |
| 19.20 | Мала невјеста, серија |
| 20.00 | Први VIP кувар |
| 21.00 | Гранд народ пита |
| 22.30 | Папараци лов |
| 23.30 | Пинк Таргет |
| 23.30 | Сити ексклузив |
| 0.00 | Пинк таргет |
| 1.00 | ФИЛМ Исплата |

**18.00**

**БУДВА НА ПЈЕНУ ОД МОРА,** СЕРИЈА

### АТВ

| | |
|---|---|
| 7.30 | Долина сунца, долина сунца |
| 8.55 | Вијести |
| 9.05 | Helo Kitti, цртани филм |
| 9.35 | Гарфилд, цртани филм |
| 9.50 | Лијени град, цртани филм |
| 10.15 | Бакуган, цртани филм |
| 10.40 | Бен Тен, цртани филм |
| 11.05 | Винкс, цртани филм |
| 11.45 | Вијести |
| 12.00 | Бандини, серија |
| 13.00 | Кад лишће пада, серија |
| 15.20 | Заувијек сусједи, серија |
| 16.00 | Вијести |
| 16.15 | Магазин |
| 16.35 | Такеши замак |
| 17.00 | Крај, серија |
| 18.00 | Долина сунца, серија |
| 19.00 | АТВ вијести |
| 19.55 | Бандини, серија |
| 21.00 | Крв није вода, серија |
| 22.00 | Вијести |
| 22.20 | Апостроф |
| 23.00 | ФИЛМ |
| 0.05 | Ноћни програм |

**17.40**

**БЕОГРАДСКА ХРОНИКА**

### К3

| | |
|---|---|
| 9.00 | Вијести |
| 9.05 | Пут за Ејвонли, серија |
| 10.00 | Сва моја дјеца, серија |
| 11.00 | Потрага за правдом, серија |
| 12.00 | Вијести |
| 12.05 | Украдени животи, серија |
| 13.00 | SMS Box |
| 15.00 | Вијести |
| 15.05 | Пут за Ејвонли, серија |
| 16.00 | Атлас |
| 16.30 | Дивљи свијет |
| 17.10 | Сва моја дјеца, серија |
| 18.10 | Храна и вино |
| 18.40 | Новости |
| 19.30 | Дневник РТС |
| 20.00 | Потрага за правдом, серија |
| 21.00 | Биографија |
| 22.00 | Новости |
| 22.40 | Морска патрола, серија |
| 23.30 | Медицинска истрага, серија |

### ОБН

| | |
|---|---|
| 6.50 | Цртани филмови |
| 9.15 | Скривена камера |
| 9.30 | Принц из Бел Еира, серија |
| 10.05 | Љубав вјера нада, серија |
| 11.00 | Љубав без граница, серија |
| 11.50 | Цртани филм |
| 11.55 | ОБН Инфо |
| 12.05 | Најбржи играч, квиз |
| 13.10 | Џанан, серија |
| 14.00 | Одбачена, серија |
| 15.00 | Ларин избор, серија |
| 16.00 | Сулејман Величанствени, серија |
| 17.00 | ОБН Инфо |
| 17.10 | Ружа вјетрова, серија |
| 18.50 | ОБН Инфо |
| 19.15 | Ин Магазин |
| 20.00 | Ларин избор, серија |
| 21.00 | Сулејман Величанствени, серија |
| 22.00 | Одбачена, серија |
| 23.00 | Рефлекс |
| 0.00 | Најбржи играч, квиз |
| 2.00 | ОБН Инфо |
| 3.00 | Рефлекс |
| 4.00 | Лига шампиона, снимак |

**17.20**

**САСУРАЛ СИМАР КА,** СЕРИЈА

### РАДИО РС

| | |
|---|---|
| 6.00 | Јутарњи програм |
| 9.00 | Вијести |
| 9.05 | Ризница знања |
| 9.40 | Вријеме је за спорт |
| 10.00 | Вијести |
| 10.05 | Заједнички талас |
| 11.00 | Вијести |
| 11.05 | Заједнички талас |
| 12.00 | Подневне новости |
| 12.10 | Запјевајмо пјесме старе |
| 12.30 | Бањалука јуче данас сутра |
| 12.40 | Запјевајмо пјесме старе |
| 13.00 | Вијести |
| 13.05 | У ритму дана |
| 14.00 | Вијести |
| 14.05 | Свилен конац |
| 16.00 | Дневник |
| 16.30 | Музика |
| 17.05 | Актуелности |
| 18.00 | Вијести |
| 18.05 | Мозаик радија |
| 19.00 | Вечерње новости |
| 19.10 | Заиграјмо запјевајмо |
| 20.05 | Великани спорта |
| 21.05 | Ризница знања |
| 21.40 | Старогрдска музика |
| 22.00 | Хроника дана |
| 22.10 | Најсвјетлије странице умјетничке музике |
| 23.05 | Медаљони у времену |
| 0.00 | Поноћне вијести |
| 0.05 | Метроном |
| 1.00 | Ноћни програм |

## Препоручујемо...

**23²⁰** НОВА

## Смртоносна битка

Мортал Комбат је древни турнир који се одржава на једном удаљеном острву на којем се ратници из других свјетова боре против најбољих ратника с планете Земље. Ако ратници из других свјетова десет пута заредом побиједе на турниру, могу доћи на Земљу да владају њом. Они су побједници на претходних девет турнира, тако да им треба још само једна побједа, али хоће ли успјети доћи до ње? Група ратника са земље које предводи Лорд Рајден ће се суочити с ратницима из других свјетова.

**Улоге:** Кристофер Ламберт, Робин Шоу, Линден Ешби
**Режија:** Пол В.С. Андерсон

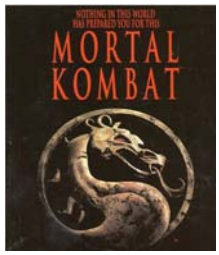

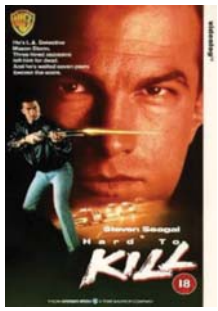


**Б 92** **22.00**

## Отпоран на метке

Мејсон Сторм је изузетно способан лосанђелески детектив који једне вечери успијева да сними разговор групе криминалаца и њиховог загонетног шефа који наређује нечије убиство. Мејсон не зна да су га гангстери видјели, и да је њихов шеф, амбициозни млади сенатор Вернон Трент затражио уклањање нежељеног свједока и његове породице. Пошто свом шефу и пријатељу, поручнику Кевину О'Малију, открије неке детаље о случају, одлази кући, жени и сину. Те ноћи напашће их Трентови плаћеници, убити жену, њега тешко ранити, а синчић успијева да побјегне.
**Улоге:** Стивен Сигал, Кели Ли Брук, Вилијам Садлер
**Режија:** Брус Малмут

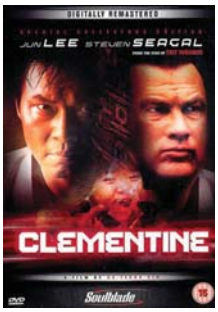


**РТЛ** **22.20**

## Краљ кавеза

Ким је првак у теквондоу, који се престао борити како би се могао бринути за кћер Са Ранг. Када коцкарски шеф отме Са Ранг, Ким мора пристати на борбу с Краљем Кавеза, Џеком Милером, човјеком којег још нико није поразио.

**Улоге:** Донг-јун Ли, Стивен Сигал, Хје-ри, Ју-бонг Ги
**Режија:** Ду-јеонг Ким

### БХТ1

| | |
|---|---|
| 7.00 | Добро јутро |
| 8.10 | Сјај Париза, серија |
| 8.40 | Школа филма |
| 9.40 | Мини школа |
| 10.10 | Изгубљена част, серија |
| 11.00 | Тајна копца, серија |
| 12.10 | FIFA World Cup Brasil 2014 |
| 12.40 | Путеви здравља |
| 13.10 | Црта |
| 14.30 | Сандокан, цртани филм |
| 15.10 | Мини школа |
| 15.40 | Робиња Исаура, серија |
| 16.30 | Хроника регије |
| 17.00 | Гастро кутак |
| 17.30 | БХТ поподне |
| 18.00 | Робиња Исаура, серија |
| 19.00 | Дневник |
| 19.30 | Сјај Париза, серија |
| 20.00 | Увријеђени човјек, драма |
| 21.00 | БХ Телеком Премијер лига БиХ |
| 21.30 | Глобал |
| 22.00 | Трећа страна |
| 23.00 | Дневник |
| 23.30 | Црна овца |
| 0.00 | Увријеђени човјек, драма |
| 0.50 | Хроника регије |

### ХРТ 1

| | |
|---|---|
| 6.00 | Мир и добро |
| 7.00 | Добро јутро, Хрватска |
| 10.00 | Вијести |
| 10.10 | Градови на обали |
| 11.00 | Преуреди па продај |
| 12.00 | Дневник |
| 12.30 | Пркосна љубав, серија |
| 13.30 | Др Оз |
| 14.20 | Вијести |
| 14.50 | Треће доба |
| 15.30 | Глас домовине |
| 16.00 | Луда кућа, серија |
| 16.50 | Хрватска уживо |
| 17.00 | Вијести |
| 18.00 | Контакт |
| 18.10 | Осми кат |
| 19.00 | Тема дана |
| 19.30 | Дневник |

### ХРТ 2

| | |
|---|---|
| 6.10 | Пркосна љубав, серија |
| 7.00 | Мала ТВ |
| 7.30 | Бетмен и храбри суперјунаци, цртани филм |
| 7.50 | Телетабис, цртани филм |
| 8.20 | Конор на тајном задатку, серија |
| 8.40 | Олујни свијет, серија |
| 9.00 | Школски сат |
| 10.00 | ФИЛМ |
| 12.00 | Идемо на пут с Гораном Милићем |
| 12.50 | Плодови земље |
| 13.40 | ФИЛМ Тајна холивудских мама |
| 15.10 | Школски сат |
| 16.00 | Регионални дневник |
| 16.20 | Жупанијска панорама |
| 16.40 | Мала ТВ |
| 17.00 | Цртани филм |
| 17.20 | Море |
| 17.50 | Деграси, серија |
| 18.20 | У уреду, серија |

### НОВА

| | |
|---|---|
| 7.00 | Speed Racer, цртани филм |
| 7.20 | Монсуно, цртани филм |
| 7.50 | Поља наде, серија |
| 10.20 | Моја мајка, цртани филм |
| 11.20 | Вокер тексашки ренџер, серија |
| 12.20 | Заувијек сусједи, серија |
| 13.00 | Ин магазин |
| 13.40 | Мастершеф |
| 15.20 | Вокер тексашки ренџер, серија |
| 16.20 | Заувијек сусједи, серија |
| 17.00 | Вијести |
| 17.20 | Ин магазин |
| 18.00 | Поља наде, серија |

### РТЛ

| | |
|---|---|
| 5.30 | РТЛ Данас |
| 6.00 | Јуниох, цртани филм |
| 6.40 | Бен 10, цртани филм |
| 7.00 | Галилео |
| 7.50 | Мекгајвер, серија |
| 10.10 | Магазин |
| 10.30 | Крв није вода, серија |
| 11.40 | Ружа вјетрова, серија |
| 12.50 | Сулејман Величанствени, серија |
| 15.00 | Мекгајвер, серија |
| 16.50 | РТЛ од 5 до 5 |
| 17.00 | Галилео |
| 18.00 | Магазин |
| 18.30 | РТЛ данас |
| 19.00 | Крв није вода, серија |

### N. Geographic

| | |
|---|---|
| 8.00 | Пилоти са Аљаске |
| 8.50 | Најтеже поправке на свијету |
| 10.40 | Тајне крста |
| 11.40 | Истраживање планете Земље |
| 12.30 | Секунде до катастрофе |
| 13.30 | Шаптач псима |
| 14.20 | Најтеже поправке на свијету |
| 15.20 | Древне тајне |
| 16.10 | Мегаграђевине |
| 17.10 | Авионске несреће |
| 18.00 | Шаптач псима |
| 19.00 | Пилоти са Аљаске |
| 19.50 | Најтеже поправке на свијету |
| 21.00 | Градске преваре |
| 21.50 | Ћоркирани у иностранству |
| 22.50 | Граница |

### ТВ1

| | |
|---|---|
| 6.00 | Закон љубави, серија |
| 7.00 | Елиза, серија |
| 8.00 | Бонанца, серија |
| 9.00 | Пут за Ејвонли, серија |
| 10.05 | Сва моја дјеца, серија |
| 11.00 | Потрага за правдом, серија |
| 12.10 | Капитал |
| 13.00 | Бонанца, серија |
| 14.00 | Закон љубави, серија |
| 15.00 | Пут у Ејвонли, серија |
| 16.00 | Елиза, серија |
| 17.00 | Вијести |
| 17.10 | Сва моја дјеца, серија |
| 18.10 | Игра, серија |
| 19.00 | Дневник |
| 20.00 | Потрага за правдом, серија |
| 21.00 | Елиза, серија |
| 22.00 | Вијести |
| 22.40 | Морска патрола, серија |
| 23.30 | Медицинска истрага, серија |
| 0.20 | Дневник |
| 1.20 | ФИЛМ Три метра изнад неба |
| 2.50 | Ноћни програм |

**18.10**

**ОСМИ КАТ,** ЕМИСИЈА

| | |
|---|---|
| 20.00 | ТВ бинго |
| 20.30 | Потрошачки код |
| 21.00 | Нулта тачка |
| 22.20 | Дневник |
| 23.00 | На рубу науке |
| 0.00 | Секс и град, серија |
| 0.30 | ФИЛМ Тајна холивудских мама |
| 1.50 | Ор Оз |
| 2.30 | Осми кат |
| 3.20 | Др Хаус, серија |
| 4.20 | Глас домовине |
| 4.50 | Свјетски бисери |
| 5.40 | Тема дана |

**7.50**

**ТЕЛЕТАБИС,** ПРОГРАМ ЗА ДЈЕЦУ

| | |
|---|---|
| 18.40 | Нови клинци с Беверли Хилса, серија |
| 19.30 | Док. програм |
| 20.00 | ФИЛМ Жене |
| 21.50 | Др Хаус, серија |
| 22.40 | Whitechapel, серија |
| 23.20 | Синови анархије, серија |
| 0.00 | Битанге и принцезе, серија |
| 0.40 | 24, серија |
| 1.30 | Закон и ред: Злочиначке намјере, серија |
| 2.00 | Дарма и Грег, серија |
| 2.40 | Музика |

**18.00**

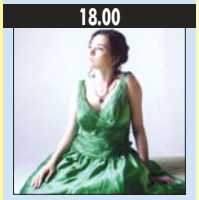

**ПОЉА НАДЕ,** СЕРИЈА

| | |
|---|---|
| 19.10 | Дневник |
| 20.00 | Ларин избор, серија |
| 21.00 | Изгубљена част, серија |
| 21.50 | Мастершеф |
| 23.00 | Вијести |
| 23.20 | ФИЛМ Сиротоносна битка |
| 1.20 | ФИЛМ Замка за снове |
| 3.30 | Флаш Гордон, серија |
| 4.20 | Езо ТВ |
| 5.20 | Дневник |

**16.50**

**РТЛ ОД 5 ДО 5**

| | |
|---|---|
| 20.00 | Ружа вјетрова, серија |
| 21.00 | Сулејман Величанствени, серија |
| 22.00 | Вијести |
| 22.20 | ФИЛМ Краљ кавеза |
| 0.10 | Мјесто злочина: Мајами, серија |
| 1.50 | Астро шоу |
| 2.50 | Мјесто злочина: Мајами, серија |
| 3.40 | РТЛ Данас |

**17.10**

**АВИОНСКЕ НЕСРЕЋЕ**

| | |
|---|---|
| 23.40 | Градске преваре |
| 0.40 | Ћоркирани у иностранству |
| 1.30 | Граница |
| 2.30 | Истраживање планете Земље |
| 3.20 | Секунде до катастрофе |
| 4.20 | Истраживање планете Земље |
| 5.10 | Секунде до катастрофе |
| 6.10 | Најневероватније фотографије НГ |
| 7.00 | Секунде до катастрофе |

**1⁰⁰** ПИНК БХ

## Исплата

У свијету будућности Мајкл Џенингс је врло тражен спој рачунарског генија и врло способног шпијуна. Џенингсова је професија да се дочепа строго чуваних тајни великих компанија те их прода њиховом конкуренту који му, послије сваког обављеног посла, избрише сјећање због сигурности од прогона. Кад Џенингс послије једног посебно захтјевног посла остане сасвим без новца, познанстава и дјевојке у коју се заљубио, др Рејчел Портер, он схвата како је посриједи завјера.
**Улоге:** Бен Афлек, Арон Екхарт, Ума Турман
**Режија:** Џон Ву

**1²⁰** ТВ 1

## Три метра изнад неба

Баби је добра ученица, Степ је силеџија; припадници су два различита свијета, али се на крају заљубљују једно у друго. Баби је непрепознатљива у очима родитеља. Степ открива стране које се убрзо уклопе у слику опасног типа, а у ствари мишићи и насиље крију једну трауму, један замршени чвор који баца мрачну сјену на Степов породични живот и на мучну љубавну причу са Баби. Три метра изнад неба је филм о свакодневном животу, истовремено романтична комедија и реалистична драма.
**Улоге:** Кети Луиз Саундерс, Рикардо Скармаркио, Лаура Киати
**Режија:** Луис Прието

**ХРТ 2, субота** 9.50

## Оси и Тед

Мајкл Брукс и његова породица, супруга Кирстин, син Ерик и кћерка Лани, живе у Сан Франциску. Имају и пса, љупког аустралијског мјешанца званог Ози. Ози се сматра чланом породице и сматра да га од осталих чланова разликује само то што хода на четири ноге. У свему другоме исти је као и сви они. Највише воли Лани, а ни она се од њега не раздваја. Све док од мудре Кинескиње Меи Меи не добије плишаног медвједића и док сироти Ози, који осјећа да ће му тај медвједић промијенити живот, мисли да је то обична пуњена играчка, Лани вјерује да је плишани медо нешто посебно, да му чује мисли и да сија кад је вољен и срећан. Истина је, то није обичан медо.

**Улоге:** Алиса Шафер, Лео Хауард, Дин Кеин, Амелиа Брукс
**Режија:** Шуки Левај

**НОВА, субота** 0.00

## Замјене

Шејн је бивша звијезда америчког фудбала са универзитета у Охају који због лоше одигране посљедње утакмице никад није успио прећи у професионалну лигу. Под водом проналази трофеј с натписом "Шејн Фалко: прави Американац" и претвара се да опет игра амерички фудбал. У међувремену, тим "Washington Sentinels" игра утакмицу током које коментатори Џон Маден и Пат Самерал спомињу штрајк играча због плате. Пред крај игре, вођа напада "Сентинелса" Еди Мартел одлучи да не да побједнички погодак како би избјегао повреду. Касније тога дана власник "Сентинелса" одлучи ангажовати Џимија Мекгинтија, бившег тренера "Сентинелса" који је добио отказ након што се потукао с једним од играча.

**Улоге:** Киану Ривс, Џин Хекман, Брук Ленгтон, Орландо Џонс, Фаизон Лав
**Режија:** Хауард Дач

**Година:** 2012
**Жанр:** хорор, трилер
**Земља:** САД
**Трајање:** 101
**Режија:** Марк Тондераи
**Улоге:** Џенифер Лоренс, Елизабет Шу, Макс Терло

# Кућа на крају улице (House at the End of the Street)

У потрази за новим животом мајка и кћер селе се у други град, али ускоро откривају да нови комшилук крије мрачне тајне. Мајка и кћер су се доселиле у нови град, али по несрећи у комшилук који има злокобну прошлост. Наиме, у сусједној је кући млада дјевојка убила своје родитеље. Када се кћер спријатељи са преживјелим сином из те несрећне породице, схватиће да та прича није ни изблиза готова. Страва тек почиње.

**Година:** 2012.
**Жанр:** авантура, анимирани
**Трајање:** 86
**Земља:** Белгија
**Режија:** Бен Стасен
**Гласови:** Пет Керол, Карлос Мекалерс II, Синда Адамс, Дино Андраде, Изабел Фурман

**НОВА, недјеља** **12.20**

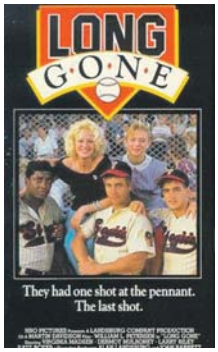


## Побједнички тим

Стад Кантрел је играч и менаџер клуба Тампико Стоиис, трећеразредног друголигашког бејзболског тима чији играчи не знају ударати ни освајати базе. Али ни привући гледаоце. Доласком двојице нових играча, Викса и Брауна, и једне лијепе жене која има намјеру авантуру за једну ноћ да претвори у трајну везу, вјечни губитници Стоиси добијају посљедњу, али слатку прилику за побједу на првенству.

**Улоге:** Вилијам Питерсен, Вириниија Мадсен, Дермот Малрони, Лари Рили, Кети Бојер
**Режија:** Мартин Дејвидсон

**ХРТ 2, недјеља** **20.00**

## Вива Марија

Година је 1907. У измишљеној средњоамеричкој држави Сан Мигел Марија, кћи погинулог ирског терористе, самопоуздана пустоловка, потражи уточиште у приколици Францускиње Марије, циркуске забављачице. Да јој помогне Марија укључи придошлицу у своју пјевачку тачку, коју ова упропасти, а потом и спасе досјетивши се да изведе стриптиз. Двије Марије послије тога постану суперпопуларне захваљујући својој смишљеној еротској тачки и преко ноћи постану сензација. Ускоро, Марије налете на Флореса, младог револуционара који их подстакне да му се придруже у борби. Оне пристану, Флорес страда, али прије смрти их моли да устрају у његовој идеји. Марије одлуче да поведу сељаке у борбу за слободу.

**Улоге:** Брижит Бардо, Џин Моро, Полет Дубост, Клаудио Брук, Карлос Лопез Мостезума
**Режија:** Луис Мал

## Семи 2: Морска авантура (Sammy's Adventures 2 3D)

Наставак цртића о популарној корњачи Семи која опет креће на судбоносни пут. Наставак популарног анимираног филма "Семи на путу око свијета" прича је о малој корњачи на великом путовању кроз океане. У новој авантури Семи ће завршити у акваријумском шоуу за туристе у Дубаију, одакле ће морати побјећи заједно са својим морским пријатељима.

**Година:** 2009.
**Трајање:** 95 минута
**Жанр:** крими
**Земља:** Швајцарска, Француска
**Режија:** Фредерик Мермуд
**Улоге:** Гилберт Мелки, Емануел Девос, Сирил Дескурс

3

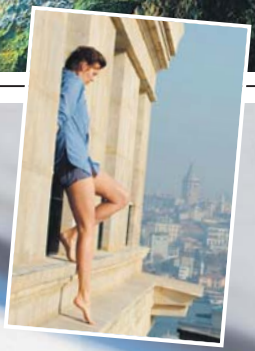

**Година:** 2012
**Жанр:** акција, трилер
**Трајање:** 91
**Земља:** Француска
**Режија:** Оливије Мегатон
**Улоге:** Лијам Нисон, Меги Грејс, Фамке Јансен, Раде Шербеџија

4

## Партнери (Complices)

Напети кримић швајцарског редитеља Фредерика Мермуда. Главни јунаци филма, Винсент и Ребека, заљубили су се на први поглед, али два мјесеца касније он је мртав, а она је нестала. Током истраге коју спроводе инспектор Херве и његова колегиница Карин, на свјетло дана излази мистериозни облик Винсентовог живота, али и многе друге тајне.

## 96 сати: Цариград (Taken 2)

Лијам Нисон се враћа као Брајан Милс, пензионисани агент CIA са специјалним вјештинама којег ништа није спријечило да спасе своју кћерку од отмичара. Мурад (Раде Шербеџија), отац једног од убијених отмичара, жели освету за смрт свога сина те отима Лијама Нисона и његову жену, а овога пута у спасилачку мисију креће њихова кћер.

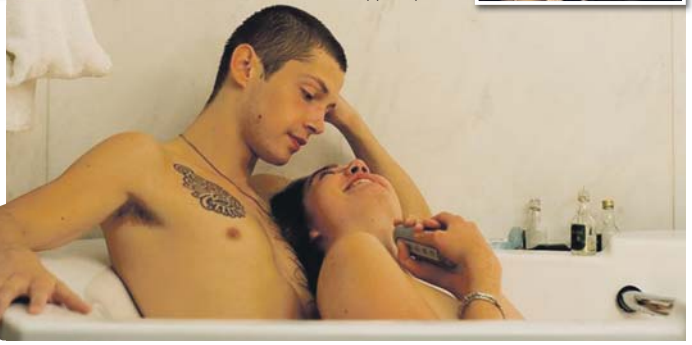

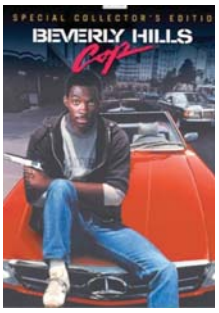


**Б92 21.00**

## Полицајац са Беверли Хилса

Аксел Фоли детроитски је полицајац кога шефови шаљу на присилни годишњи одмор пошто никако не одустаје од трагања за убицом свог најбољег пријатеља.
Слиједећи траг убице, Аксела пут води до Беверли Хилса, гдје добија упозорење локалне полиције да се не мијеша у истрагу. Аксел посјећује своју пријатељицу Џени, која ради у галерији умјетнина, те сазнаје да је њен шеф Виктор Мејтланд у ствари краљ нарко-мафије и један од одговорних за смрт његовог пријатеља.
**Улоге:** Еди Марфи, Џау Рејнхолд, Лиза Ејлбахер
**Режија:** Мартин Брест

**ХРТ 1 23.20**

## Добри пастир

За вријеме студија Едвард Вилсон постао је члан студентске тајне организације "Scull & Bones", заљубио се у глувонијему дјевојку Лауру, али једне вечери завела га је сестра његовог пријатеља, лијепа Кловер. Кловер је трудна и Едвард мора да поступи часно - да се ожени. Ипак, Лаура ће остати његова једина љубав. У доба Другог свјетског рата Едвард ће, за добро америчке нације, издати свог професора књижевности, који је био симпатизер нациста, а то ће на њега скренути пажњу агената за спољнополитичку безбједност - зачетника будуће CIA.
**Улоге:** Мат Дејмон, Анђелина Џоли, Алек Болдвин, Тами Бланхард, Роберт де Ниро, Мајкл Гамбон
**Режија:** Роберт де Ниро

### РТРС

6.00 Инфо канал
6.30 Јутарњи програм
9.00 Вијести
9.10 Једном давно, цртани филм
9.30 Вива пињата, цртани филм
10.00 Зашто
10.05 Како ствари раде
11.00 Енциклопедија великих личности
11.20 Љетње љубави, серија
12.00 Дневник
12.10 Будва на пјену од мора, серија
13.00 Страсти, серија
14.00 Вијести
14.10 Ларин избор, серија
15.00 У фокусу
15.50 Здравље је лијек
16.30 Српска данас
17.10 Страсти, серија
18.00 Будва на пјену од мора, серија
19.00 Малац зналац
19.30 Дневник

### БН

6.30 Јутарњи програм
8.30 Серија
9.10 Неко те посматра, серија
10.00 Новости
10.30 УМС
11.30 Свијет на длану
12.00 Новости
12.10 БН коктел
13.10 Витафон
14.00 Новости
14.05 Јутарњи програм
16.00 Дневник
16.20 Завјера
17.20 Фолклор видео-магазин
18.00 Данас у Српској
18.30 Ружа вјетрова, серија
19.30 Дневник
20.00 Неко те посматра, серија
21.00 ФИЛМ
22.30 Дневник
23.00 Ријеч више
0.00 Глас Америке
0.30 Серија
1.10 Неко те посматра, серија
2.00 Дневник
2.30 ФИЛМ
4.00 Данас у Српској
4.30 Серија
5.10 ФИЛМ

### РТС1

6.00 Јутарњи програм
9.00 Отписани, серија
10.00 Квадратура круга
10.20 Путопис
11.00 Све што треба знати о...
12.00 Дневник
12.10 Спорт плус
12.30 Истражитељи из Мајамија, серија
13.20 Из прозних дјела домаћих писаца
14.20 Задња кућа Србија
15.00 Ово је Србија
15.50 Непобедиво срце, серија
17.00 Дневник РТ Војводина
17.20 Шта радите бре
17.40 Београдска хроника
18.20 Око магазин
19.00 Слагалица
19.30 Дневник

### РТС2

6.00 Концерт за добро јутро
6.50 Слагалица
7.20 Програм за дјецу
8.10 Школски програм
9.30 Све боје живота
10.00 Магазин Лиге шампиона
10.20 Музика
11.00 Траг
11.20 Грађанин
11.50 Музика
12.30 Технологије
13.00 Трезор
14.00 Школски програм
16.00 Вријеме је за бебе
16.30 Екологија
17.00 Пацифик, серија
18.00 Вече традиционалне музике
18.30 Емисија из културе
19.00 Цртани филм
20.00 ТВ мрежа
20.30 Вавилон
21.00 Пацифик, серија
22.00 Добро је, добро је знати
22.30 Образовни програм
23.00 Мјесто које чувам
23.30 Београдски сајам књига
0.00 Денс фестивал
0.30 Репризни програм

### Б92

6.40 Људи с Менхетна, серија
7.30 Најбоље године, серија
8.40 У здравом тијелу
9.30 Кажипрст
10.00 Вијести
10.30 Амерички топ-модел
11.30 Цртани филмови
13.20 Нинџа ратници
14.10 Никита, серија
15.00 Дневни магазин
16.00 Вијести
16.30 Спортски преглед
17.00 Пријатељи, серија
18.00 Пут око свијета
18.30 Вијести
19.10 Нинџа ратници
20.00 Никита, серија
21.00 ФИЛМ Полицајац са Беверли Хилса
23.00 Вијести
23.30 Спортски преглед
23.50 Људи с Менхетна, серија
0.40 Амерички топ-модел
- Инфо

### ПИНК БХ

6.00 Моје срце куца за Лолу, серија
7.00 Удри мушки
10.00 Балканска посла
11.00 Инфо топ
11.10 Симар, серија
12.30 Брзе паре
13.40 Први VIP кувар
14.40 Моје срце куца за Лолу, серија
15.50 Инфо топ
16.00 Мала невјеста, серија
17.00 Симар, серија
17.50 Инфо топ
18.30 Балканска посла
19.20 Мала невјеста, серија

**14.10**

**ЛАРИН ИЗБОР:** СЕРИЈА

20.20 Лига шампиона
20.30 Фудбал: Шахтјор - Челзи
22.50 Дневник
23.10 Спорт
23.30 Лига шампиона, преглед
0.40 Будва на пјену од мора, серија
1.30 Дневник
1.50 У фокусу
2.40 Како ствари раде
3.30 ФИЛМ Девета капија
5.00 Здравље је лијек
5.30 Музика

### АТВ

7.30 Долина сунца, долина сунца
8.55 Вијести
9.00 Бумба, цртани филм
9.05 Хело Кити, цртани филм
9.20 Мој цепни љубимац, цртани филм
9.35 Гарфилд, цртани филм
9.50 Лијени град, цртани филм
10.15 Бакуган, цртани филм
10.40 Бен Тен, цртани филм
11.05 Винкс, цртани филм
11.45 Вијести
12.00 Бандини, серија
13.00 Кад лишће пада, серија
15.20 Заувијек сусједи, серија
16.00 Вијести
16.15 Магазин
16.35 Такеши замак
17.00 Крај, серија
18.00 Долина сунца, серија
19.00 АТВ вијести
19.55 Бандини, серија
21.00 Крв није вода, серија
22.00 Вијести
22.20 Апострофа
23.00 ФИЛМ
0.05 Ноћни програм

**12.10**

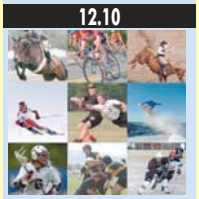

**СПОРТ ПЛУС**

20.00 Непобедиво срце, серија
21.00 Пјесма без граница
22.00 Упитник
22.50 Истражитељи из Мајамија, серија
23.40 Дневник
0.00 Хероји, серија
0.40 ФИЛМ
2.40 Репризни програм

### К3

9.00 Вијести
9.05 Пут за Ејвонли, серија
10.00 Сва моја дјеца, серија
11.00 Потрага за правдом, серија
12.00 Вијести
12.05 Украдени животи, серија
13.00 SMS Party
15.00 Вијести
15.05 ФИЛМ Пут за Ејвонли
16.00 АБС шоу
16.30 Дивљи свијет
17.10 Сва моја дјеца, серија
18.10 Храна и вино
18.40 Новости
19.30 Дневник РТС
20.00 Потрага за равдом, серија
21.00 Потез
22.00 Новости
22.40 Мјесто злочина: Њујорк, серија

### ОБН

6.50 Цртани филмови
9.15 Скривена камера
9.30 Принц из Бел Ејра, серија
10.05 Љубав вјера нада, серија
11.00 Љубав без граница, серија
11.50 Цртани филм
11.55 ОБН Инфо
12.05 Најбржи играч, квиз
13.10 Џанан, серија
14.00 Одбачена, серија
15.00 Ларин избор, серија
16.00 Сулејман Величанствени, серија
17.00 ОБН Инфо
17.10 Стол за 4
17.50 Ружа вјетрова, серија
18.50 ОБН Инфо
19.15 Ин Магазин
20.00 Ларин избор, серија
21.00 Сулејман Величанствени, серија
22.00 Одбачена, серија
23.00 ФИЛМ Ирис
1.00 Најбржи играч, квиз
2.00 Есо ТВ
3.00 ОБН Инфо
3.30 Ин магазин
4.00 Лига шампиона, снимак утакмице
6.00 Чувари планете

**19.20**

**МАЛА НЕВЈЕСТА,** СЕРИЈА

20.30 Први VIP кувар
21.30 Амиии шоу
22.30 Мултимилионер
23.30 Сити ексклузив
0.00 ФИЛМ Једнооки Џек

## Препоручујемо...

**20⁰⁰ ХРТ 2**

### Фениксов лет

Теретни авион којим управља капетан Френк Тоунс срушио се у пустињи. При паду је погинуо једини доктор међу путницима. Остали релативно брзо организују живот уз мале залихе воде и хране. Могућност да ће икада бити откривени незнатна је. Међу путницима има и оних који сматрају да треба покушати и немогуће. Међу њима је и конструктор авиона, Елиот, који тврди да имају све елементе да од олупине срушеног авиона сагради нови.

**Улоге:** Денис Квејд, Ђовани Рибиси, Хју Лори, Тајриз Гибсон
**Режија:** Џон Мур

**0⁰⁰ ПИНК БХ**

### Једнооки Џек

Послије пљачке банке у Њу Мексику, Дед Ленгворт налази могућност да се дочепа плијена и оставља свог партнера Рија на цједилу. Послије много година, Рио бјежи из затвора и креће у потрагу за пријатељем који га је издао. Дед је сада угледни шериф у Калифорнији и живи у страху од Риовог повратка.

**Улоге:** Марлон Брандо, Карл Малден, Кети Џурадо
**Режија:** Марлон Брандо

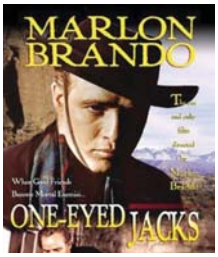

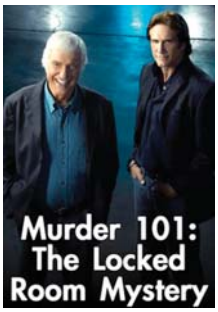


**ХРТ 2** 13.40

## Тајна закључане собе

У центру за јогу, медитацију, реики и друге источњачке дисциплине за постизање духовног и физичког склада једна од водитељки програма је привлачна Ариел, нова симпатија приватног детектива Мајка Брајанта, нећака славног професора Максвела. Она је и учитељица јоге, те има способност да интуитивно предвиди догађаје, као и да дијагностикује болесна стања. Средишње мјесто у центру има учитељ Семјуел, који своје ученике може довести у стање дубоког транса у којем нису свјесни шта се око њих догађа.

**Улоге:** Дик ван Дајк, Бари ван Дајк, Миа Котет, Шејн ван Дајк, Сузан Блекли

**Режија:** Дејвид С. Кес Ср.

**РТРС** 3.30

## Девета капија

Препродавац књига Корсо мора да нађе двије једине копије књиге "Девета врата Краљевства сјенки" коју је наводно написао сам ђаво.

Његов послодавац жели да сазна да ли је његов примјерак књиге из 17. вијека аутентичан. Филм је адаптација романа "The Club Dumas" од Артура Переза -Ревертеа те је номинован за награде "Сатурн", "Golden Reel", "Таурус", а редитељ филма Роман Полански добио је награду "European Film" 1999. године.

**Улоге:** Џони Деп, Френк Лангела, Лена Олин, Барбара Џефорд

**Режија:** Роман Полански

### БХТ1

- 7.00 Добро јутро
- 8.10 Сјај Париза, серија
- 8.40 Цртани филм
- 9.10 Нема проблема
- 9.30 Бајке о животињама
- 9.40 Мини школа
- 10.10 Изгубљена част, серија
- 11.00 ТВ либерти
- 11.30 Еуро панорама
- 12.10 Глобал
- 12.40 Гастро кутак
- 13.10 Трећа страна
- 14.30 Сандокан, цртани филм
- 14.50 Како да не
- 15.30 Интервју: Вана
- 15.40 Робиња Исаура, серија
- 16.30 Хроника регије
- 16.50 Вијести
- 17.00 Друштво знања
- 17.30 БХТ поподне
- 18.00 Робиња Исаура, серија
- 18.40 Цртани филм
- 19.00 Дневник
- 19.30 Сјај Париза, серија
- 20.00 Јосип Пејаковић: У име народа
- 20.30 Лига шампиона: Шахтјор - Челзи
- 22.40 Дневник
- 23.10 Лига шампиона, магазин
- 0.20 Фестивал анимираног филма Бањалука

### ХРТ 1

- 6.00 Треће доба
- 7.00 Добро јутро Хрватска
- 10.00 Вијести
- 10.05 Градови на обали
- 11.00 Преуреди па продај
- 12.00 Дневник
- 12.30 Пркосна љубав, серија
- 13.30 Др Оз
- 14.20 Вијести
- 14.50 Међу нама
- 15.30 25. сат
- 16.00 Луда кућа, серија
- 16.50 Хрватска уживо
- 17.00 Вијести
- 18.00 Контакт
- 18.10 Осми кат
- 19.00 Тема дана
- 19.30 Дневник

### ХРТ 2

- 6.00 Пркосна љубав, серија
- 7.00 Мала ТВ
- 7.30 Бетмен и храбри суперјунаци, цртани филм
- 7.50 Телетабис, цртани филм
- 8.20 Конор на тајном задатку, серија
- 8.40 Олујни свијет, серија
- 9.00 Школски сат
- 10.00 ФИЛМ
- 11.40 Идемо на пут с Гораном Милићем
- 12.20 Глас домовине
- 13.40 ФИЛМ Тајна закључане собе
- 15.10 Школски сат
- 16.00 Регионални дневник
- 16.20 Жупанијска панорама
- 16.40 Мала ТВ
- 17.10 Цртани филм
- 17.20 Потрошачки код
- 17.50 Дегласи, серија
- 18.20 У уреду, серија
- 18.40 Нови клинци с Беверли Хилса, серија
- 19.30 Док. програм

### НОВА

- 6.40 Speed Racer, цртани филм
- 7.00 Монсуно, цртани филм
- 7.30 Поља наде, серија
- 8.40 Моја мајка, серија
- 10.00 Изгубљена част, серија
- 11.00 Вокер тексашки ренџер, серија
- 12.00 Заувијек сусједи, серија
- 12.30 Ин магазин
- 13.20 Ларин избор, серија
- 14.20 Мастершеф
- 15.20 Вокер тексашки ренџер, серија
- 16.20 Заувијек сусједи, серија
- 17.00 Вијести
- 17.20 Ин магазин
- 18.00 Поља наде, серија
- 19.10 Дневник

### РТЛ

- 6.30 РТЛ данас
- 7.10 Југиох, цртани филм
- 7.30 Бен 10, цртани филм
- 7.50 Галилео
- 9.00 Мекгајвер, серија
- 11.20 Магазин
- 11.40 Крв није вода, серија
- 12.50 Ружа вјетрова, серија
- 13.50 Сулејман Величанствени, серија
- 15.00 Мекгајвер, серија
- 16.50 РТЛ од 5 до 5
- 17.00 Галилео
- 18.00 Магазин
- 18.30 РТЛ данас
- 19.00 Крв није вода, серија

### N. Geographic

- 8.00 Мегафабрике
- 8.50 Уништавање највећих
- 9.50 Најтеже поправке на свијету
- 10.40 Тајне крста
- 11.40 Истраживање планете Земље
- 12.30 Секунде до катастрофе
- 13.30 Шаптач пса
- 14.20 Најтеже поправке на свијету
- 15.20 Древне тајне
- 16.10 Мегаграђевине
- 17.10 Авионске несреће
- 18.00 Шаптач пса
- 19.00 Мегафабрике
- 19.50 Уништавање највећих
- 21.00 Мегафабрике
- 21.50 Мегаграђевине
- 22.50 Граница

### ТВ1

- 6.00 Закон љубави, серија
- 7.00 Елиза, серија
- 8.00 Бонанца, серија
- 9.00 Пут у Ејвонли, серија
- 10.05 Сва моја дјеца, серија
- 11.00 Потрага за правдом, серија
- 12.10 Окуси културе
- 13.00 Бонанца, серија
- 14.00 Закон љубави, серија
- 15.00 Пут у Ејвонли, серија
- 16.00 Елиза, серија
- 17.00 Вијести
- 17.10 Сва моја дјеца, серија
- 18.10 Игра, серија
- 19.00 Дневник
- 20.00 Потрага за правдом, серија
- 21.00 Острво, серија
- 22.00 Вијести
- 22.40 Мјесто злочина: Њујорк, серија
- 0.30 Дневник
- 1.30 ФИЛМ Закон пустиње
- 3.00 Ноћни програм

**16.00**

**ЛУДА КУЋА,** СЕРИЈА

- 20.00 Параван
- 20.50 ФИЛМ Размеђа
- 22.50 Дневник
- 23.20 ФИЛМ Добри пастир
- 2.10 ФИЛМ Тајна закључане собе
- 3.30 Др Оз
- 4.00 Осми кат
- 5.00 Др Хаус, серија
- 5.40 Тема дана

**7.50**

**ТЕЛЕТАБИС,** ПРОГРАМ ЗА ДЈЕЦУ

- 20.00 ФИЛМ Фениксов лет
- 21.50 Доктор Хаус, серија
- 22.40 Whitechapel, серија
- 23.20 Синови анархије, серија
- 0.00 Битанге и принцезе, серија
- 0.40 24, серија
- 1.30 Закон и ред: Злочиначке намјере, серија
- 2.00 Дарма и Грег, серија
- 2.40 Музика

**16.20**

**ЗАУВИЈЕК СУСЈЕДИ,** СЕРИЈА

- 20.00 Ларин избор, серија
- 21.00 Изгубљена част, серија
- 21.50 Мастершеф
- 23.00 Вијести
- 23.20 ФИЛМ Клуб Џејн Остин
- 1.20 ФИЛМ Смртоносна битка
- 2.50 Флаш Гордон, серија
- 3.50 Фрикови, серија
- 4.20 Еза ТВ
- 5.20 Дневник
- 6.20 Ин магазин

**9.00**

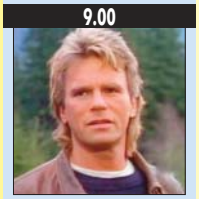

**МЕКГАЈВЕР,** СЕРИЈА

- 20.00 Ружа вјетрова, серија
- 21.00 Сулејман Величанствени, серија
- 22.00 Вијести
- 22.20 ФИЛМ Генералова кћи
- 0.20 ФИЛМ Краљ кавеза
- 2.00 Астро шоу
- 3.00 РТЛ данас

**11.40**

**ИСТРАЖИВАЊЕ ПЛАНЕТЕ ЗЕМЉЕ**

- 23.40 Мегафабрике
- 0.40 Мегаграђевине
- 1.30 Граница
- 2.30 Истраживање планете Земље
- 3.20 Секунде до катастрофе
- 4.20 Истраживање планете Земље
- 5.10 Секунде до катастрофе
- 6.10 Најневеровватније фотографије НГ
- 7.00 Секунде до катастрофе

**23²⁰** НОВА

## Клуб Џејн Остин

Шест особа из Калифорније оснује клуб да би расправљали о дјелима Џејн Остин, али откривају да њихове везе почињу да личе на верзије њених романа из 21. вијека. Међу члановима клуба су недавно разведена Силвија, Бернадет која је одлучила да се помири са старењем и Пруди која осјећа кривицу због сталних маштарија о томе како вара свога вољеног мужа.

**Улоге:** Лин Редгрејв, Емили Блант, Марија Бело, Џими Смит, Кети Бејкер

**Режија:** Робин Свикорд

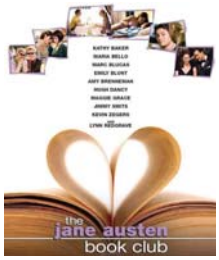


### РАДИО РС

- 6.00 Јутарњи програм
- 9.00 Вијести
- 9.05 Ризница знања
- 9.40 Вријеме је за спорт
- 10.00 Вијести
- 10.05 Заједнички талас
- 12.00 Подневне новости
- 12.10 Запјевајмо пјесме старе
- 12.30 Бањалука јуче данас сутра
- 12.40 Запјевајмо пјесме старе
- 13.00 Вијести
- 13.05 У ритму дана
- 14.00 Вијести
- 14.05 Свилен конац
- 16.00 Дневник
- 16.30 Музика
- 17.00 Вијести
- 17.05 Актуелности
- 18.00 Вијести
- 18.05 Мозаик радија
- 19.00 Вечерње новости
- 19.10 Заиграјмо запјевајмо
- 20.00 Вијести
- 20.05 Студиорум
- 21.00 Вијести
- 21.05 Ризница знања
- 21.40 Староградска музика
- 22.00 Хроника дана
- 22.10 Најсвјетлије странице умјетничке музике
- 23.00 Вијести
- 23.05 Разговорник
- 0.00 Поноћне вијести
- 0.05 Ноћни програм

**Б92 21.00**

## Пети елемент

Огромна кугла течне лаве путује према Земљи. Научник и свети човјек Виктор Корнелијус тврди да, како би се спасио живот на Земљи, четири магична камена, који представљају земљу, вјетар, ватру и воду, треба сјединити с петим елементом. Пети елемент је позитивна животна енергија, која је свој земаљски појавни облик пронашла у облику прелијепе Лилу, једине која може да сједини моћ четири древна елемента која одржавају живот, да би спасила Земљу од напада сила антиживота. Ако се сила зла споји с камењем, Земља ће бити уништена, а раса ванземаљаца Мангалора, коју представља Зорг, покренуће катастрофу.

**Улоге:** Брус Вилис, Милла Јововић, Гери Олдман, Ијан Холм, Лук Пери.
**Режија:** Лик Бесон

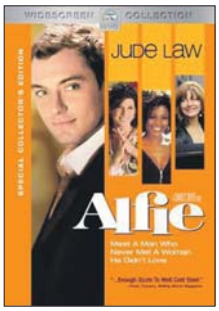


**ПИНК БХ 0.30**

## Алфи

Алфи заправо није лош, само што има неугасиву жељу за супротним полом. Можете рећи да су "комади" њему неодољиви, нека врста природног поретка. "Алфи" је врцкава и дивља комедија, испуњена сексом и гријехом. За оне који желе да се забаве, "Алфи" је шармантан, инспиративан и брз. За оне који желе више, испод површине се налази дирљива трагедија, једноставна и паметно исприча прича о узимању и давању.

**Улоге:** Џад Лоу, Рене Тејлор, Џејн Краковски
**Режија:** Чарлс Шајер

### РТРС

6.00 Инфо канал
6.30 Јутарњи програм
9.00 Вијести
9.10 Једном давно, цртани филм
9.30 Жива пиљата, цртани филм
10.00 Зашто
10.05 Приватни живот ремек-дјела
11.00 Енциклопедија великих личности
11.20 Љетње љубави, серија
12.00 Дневник
12.10 Будва на пјену од мора, серија
13.00 Страсти, серија
14.00 Вијести
14.10 Ларин избор, серија
15.00 У фокусу
15.50 Будимо људи
16.30 Српска данас
17.10 Страсти, серија
18.00 Будва на пјену од мора, серија
19.00 Малац зналац
19.30 Дневник
20.10 Интервју
21.00 Истражитељи из Мајамија, серија
21.50 Рачуница
22.30 Дневник
22.50 Спорт
23.00 Академија
23.30 Попрокаут
0.00 ФИЛМ Пастир Костја
1.30 Истражитељи из Мајамија, серија
2.10 Будва на пјену од мора, серија
3.00 Дневник
3.20 У фокусу
4.20 Будимо људи
4.40 Интервју
5.30 Рачуница

### БН

6.30 Јутарњи програм
8.30 Серија
9.10 Неко те посматра, серија
10.00 Новости
10.30 УМС
11.30 Свијет на длану
12.00 Новости
12.10 ФИЛМ
13.10 Витафон
14.00 Новости
14.05 Јутарњи програм
16.00 Дневник
16.20 Булевар
17.20 Свијет на длану
18.00 Данас у Српској
18.30 Ружа вјетрова, серија
19.30 Дневник
20.00 Неко те посматра, серија
21.00 Став и контрастав
22.30 Дневник
23.00 Приче о пјесмама
23.30 Изазови истине
0.00 Глас Америке
1.10 Неко те посматра, серија
2.00 Дневник
2.30 Став и контрастав
3.30 Прељубници
4.00 Данас у Српској
4.30 Серија
5.10 ФИЛМ

### РТС1

6.00 Јутарњи програм
9.05 Отписани, серија
9.50 Траг
10.20 Задња кућа Србија
11.00 Све што треба знати о...
11.40 Гастрономад
12.00 Дневник
12.10 Спорт плус
12.30 Истражитељи из Мајамија, серија
13.20 Из прозних дјела домаћих писаца
14.40 Гастрономад
15.00 Ово је Србија
15.50 Непобедиво срце, серија
16.50 Мој лични печат
17.00 Дневник РТ Војводина
17.20 Шта радите, бре
17.40 Београдска хроника
18.20 Око
19.00 Слагалица
19.30 Дневник
19.50 Непобедиво срце, серија
20.40 Лига шампиона: Борусија Дортмунд - Реал Мадрид
0.00 Дневник
0.20 Истражитељи из Мајамија, серија
1.00 Хероји, серија
2.00 ФИЛМ Звијезда водиља
3.40 Репризни програм

### РТС2

6.00 Концерт за добро јутро
6.50 Слагалица
7.30 Програм за дјецу
8.20 Школски програм
10.00 Е-ТВ
10.30 ТВ мрежа
11.00 Вавилон
11.30 Добро је добро је знати
11.50 Чело фест
12.20 Мјесто које чувам
13.00 Трезор
14.00 Програм за дјецу
13.40 Школски програм
15.40 Ви и Мира Адања Полак
16.50 Линк
17.20 Пацифик, серија
18.20 Од ти до ви
18.50 Цртани филм
20.00 У свијету
20.20 Лига шампиона, емисија
20.40 Беокулт
21.00 Елиза из Ривомброзе, серија
22.00 ФИЛМ Ролингстонси: Shine a Light
0.00 Београдски сајам књига
0.30 Ритам нереда
1.00 Репризни програм

### Б92

6.40 Људи с Менхетна, серија
7.30 Најбоље године, серија
8.40 У здравом тијелу
9.30 Кажипрст
10.00 Вијести
10.30 Амерички топ-модел
11.30 Цртани филмови
13.20 Нинца ратници
14.10 Никита, серија
15.00 Дневни магазин
16.00 Вијести
16.30 Спортски преглед
17.00 Пријатељи, серија
18.00 Пут око свијета
18.30 Вијести
19.10 Нинца ратници
20.00 Никита, серија
21.00 ФИЛМ Пети елемент
23.20 Вијести
0.00 Спортски преглед
0.20 Људи с Менхетна, серија
1.10 Амерички топ-модел
- Инфо

### ПИНК БХ

6.00 Моје срце куца за Лолу, серија
7.00 Удри мушки
10.00 Балканска посла
11.00 Инфо топ
11.10 Симар, серија
12.30 Брзе паре
13.40 Први VIP кувар
14.40 Моје срце куца за Лолу, серија
15.50 Инфо топ
16.00 Мала невјеста, серија
17.00 Симар, серија
17.50 Инфо топ
18.10 Савршено складан свијет
18.30 Балканска посла
19.20 Мала невјеста, серија
20.30 Први VIP кувар
21.30 Брачни судија
23.00 Ђаволја вечера
0.00 Сити ексклузив
0.30 ФИЛМ Алфи

### АТВ

7.30 Долина сунца
8.55 Вијести
9.00 Бумба, цртани филм
9.05 Хело Кити, цртани филм
9.20 Мој цепни љубимац, цртани филм
9.35 Гарфилд, цртани филм
9.50 Лијени град, цртани филм
10.15 Бакуган, цртани филм
10.40 Бен Тен, цртани филм
11.05 Винкс, цртани филм
11.45 Вијести
12.00 Бандини, серија
13.00 Кад лишће пада, серија
15.20 Заувијек сусједи, серија
16.00 Вијести
16.15 Магазин
16.35 Такеши замак
17.00 Крај, серија
18.00 Долина сунца, серија
19.00 АТВ вијести
19.55 Бандини, серија
21.00 Крв није вода, серија
22.00 Вијести
22.20 Апостроф
23.00 ФИЛМ
0.05 Ноћни програм

### К3

9.00 Вијести
9.05 Пут за Ејвонли, серија
10.00 Сва моја дјеца, серија
11.00 Потрага за правдом, серија
12.00 Вијести
12.05 Украдени животи, серија
13.00 SMS box
15.00 Вијести
15.05 Пут за Ејвонли, серија
16.00 Потез
17.10 Сва моја дјеца, серија
18.10 Храна и вино
18.40 Новости
19.30 Дневник РТС
20.00 Потрага за правдом, серија
21.00 Два само свијета различита, серија
22.00 Новости
22.30 Медицинска истрага, серија
23.40 Ирена Хас, серија

### ОБН

6.50 Цртани филмови
9.15 Скривена камера
9.30 Принц из Бел Ајра, серија
10.05 Љубав вјера нада, серија
11.00 Љубав без граница, серија
11.50 Цртани филм
11.55 ОБН инфо
12.05 Најбржи играч, квиз
13.10 Џанан, серија
14.00 Одбачена, серија
15.00 Ларин избор, серија
16.00 Сулејман Величанствени, серија
17.00 ОБН Инфо
17.10 Стол за 4
17.50 Ружа вјетрова, серија
18.50 ОБН Инфо
19.15 Ин магазин
20.00 Лига шампиона
20.40 Фудбал: Борусија Дортмунд - Реал Мадрид
23.00 ММА лига
0.00 Најбржи играч, квиз
1.00 Есо ТВ
2.00 ОБН инфо
2.30 Ин магазин
3.00 Лига шампиона, снимак утакмице
6.00 Чувари планете

**17.20**

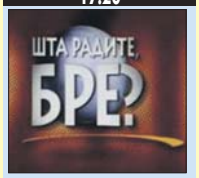


**ШТА РАДИТЕ, БРЕ**

**14.10**

**ЛАРИН ИЗБОР,** СЕРИЈА

**14.40**

**МОЈЕ СРЦЕ КУЦА ЗА ЛОЛУ,** СЕРИЈА

### РАДИО РС

6.00 Јутарњи програм
9.00 Вијести
9.05 Ризница знања
9.40 Вријеме је за спорт
10.00 Вијести
10.05 Саборник
11.00 Вијести
11.05 Заједнички талас
12.00 Подневне новости
12.10 Запјевајмо пјесме старе
12.30 Бањалука јуче данас сутра
12.40 Запјевајмо пјесме старе
13.00 Вијести
13.05 У ритму дана
14.00 Вијести
14.05 Свилен конац
16.00 Дневник
16.30 Музика
17.00 Вијести
17.05 Актуелности
18.00 Вијести
18.05 Мозаик радија
19.00 Вечерње новости
19.05 Заиграјмо запјевајмо
20.00 Вијести
20.05 Оаза
21.00 Вијести
21.05 Ризница знања
21.40 Староградска музика
22.00 Хроника дана
22.10 Најсвјетлије странице умјетничке музике
23.00 Вијести
23.05 Кад сам био млад
0.00 Вијести
0.05 Ноћни програм
2.00 Саборник
3.00 Ноћни програм

## Препоручујемо...

**2⁰⁰ РТС 1**

## Звијезда водиља

Пријатељи излазе из затвора и труде се свим силама да се клоне невоља. Желећи да живе мирним животом и зарађују поштено они отварају праоницу. Али, наћи ће се усред рата тријада, које се боре за превласт на територији.

**Улоге:** Џеки Чен, Само Ханг Камбо, Џон Шам, Чарли Чин, Шуи Фанфунг, Шери Чунг
**Режија:** Само Ханг Камбо

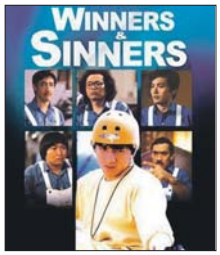

**ХРТ 2** **13.30**

## Прати ријеку

Доба је насељавања Дивљег запада. Међу становницима је и млада породица Инглес. Мери Инглес спокојна је, срећна и вољена млада жена. Има шестогодишњег сина, а ускоро треба да роди друго дијете. Кад њен муж рано ујутро одлази да поставља ограду нико не слути шта ће се догодити. Њихово имање нападну Индијанци, с Дивљом Мачком на челу и са собом одводе све оне које су ту затекли: Мери и њену сестру Бети, Мериног сина Томаса и господина Леонарда. На путу до индијанског логора Дивља Мачка показује отворену наклоност према Мери, због њене љепоте и храбрости.

**Улоге:** Шерил Ли, Елен Барнстин, Тим Гини, Ерик Швајг, Рене О'Конор

**Режија:** Мартин Дејвидсон

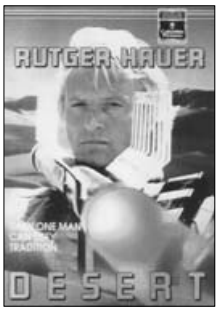


**ТВ1** **1.30**

## Закон пустиње 2

Бившег агента CIA Тома ангажовала је лијепа Кристина да спаси њеног сина кога је отео њен муж и одвео га код дједа у Мароко. Виспрени Том, уз помоћ својих бивших пријатеља из CIA, прави план како да ослободи дјечака, који је у ствари само пион у игри издаје, коју води Кристинин адвокат Ред и њен ујак. Истовремено Тома јуре корумпирани владини агенти које желе да га ухапсе за дјело које није починио. Кристина жељно ишчекује повратак сина и наравно Тома, у кога се страсно заљубила током њиховог боравка у врелој Сахари.

**Улоге:** Рутгер Хауер, Керол Алт, Омар Шариф, Елиот Гулд

**Режија:** Дуђио Тесари

### БХТ1

| | |
|---|---|
| 7.00 | Добро јутро |
| 8.15 | Сјај Париза, серија |
| 9.10 | Како да не |
| 9.40 | Дјечији фестивали |
| 10.10 | Изгубљена част, серија |
| 11.00 | Нова авантура |
| 12.15 | Друштво знања |
| 12.45 | Под кровом |
| 13.15 | Бар код |
| 13.45 | Јосип Пејаковић: У име народа |
| 14.55 | Дворац дивљег цвијета, драма |
| 15.10 | Анасс |
| 15.25 | Фестивал анимираног филма Бањалука |
| 15.45 | Робинса Исаура, серија |
| 16.30 | Хроника регија |
| 17.00 | Еуроимпулс |
| 17.30 | БХТ поподне |
| 18.00 | Робинса Исаура, серија |
| 18.45 | Цртани филм |
| 19.00 | Дневник |
| 19.35 | Сјај Париза, серија |
| 20.00 | Црвена нафта |
| 21.30 | Са планете Уне |
| 22.00 | Дневник |
| 22.30 | На дневном реду |
| 23.00 | Мјесто злочина: Њујорк, серија |
| 23.45 | Фестивал аним. филма Бањалука |
| 0.05 | Сјај Париза, серија |
| 0.30 | Хроника регија |
| 0.55 | БХТ поподне |

### ТВ1

| | |
|---|---|
| 6.00 | Закон љубави, серија |
| 7.00 | Острво, серија |
| 8.00 | Бонанца, серија |
| 9.00 | Пут у Ејвонли, серија |
| 10.00 | Сва моја дјеца, серија |
| 11.00 | Потрага за правдом, серија |
| 12.10 | Екстремни спортови |
| 13.00 | Бонанца, серија |
| 14.00 | Закон љубави, серија |
| 15.00 | Пут у Ејнволи, серија |
| 16.00 | Острво, серија |
| 17.00 | Вијести |
| 17.10 | Сва моја дјеца, серија |
| 18.10 | Макеовер - упознај свог себе |
| 18.20 | Игра, серија |
| 19.00 | Дневник |
| 20.00 | Потрага за правдом, серија |
| 21.00 | Елиза, серија |
| 22.00 | Вијести |
| 22.40 | Медицинска истрага, серија |
| 23.30 | Ирена Хас, серија |
| 0.30 | Дневник |
| 1.30 | ФИЛМ Закон пустиње 2 |
| 3.00 | Ноћни програм |

### ХРТ 1

| | |
|---|---|
| 6.00 | Међу нама |
| 7.00 | Добро јутро Хрватска |
| 10.00 | Вијести |
| 10.05 | Градови на обали |
| 11.00 | Преуреди па продај! |
| 12.00 | Дневник |
| 12.30 | Пркосна љубав, серија |
| 13.30 | Др Оз |
| 14.20 | Вијести |
| 14.50 | Религијски програм |
| 15.30 | Образовни програм |
| 16.00 | Луда кућа, серија |
| 16.50 | Хрватска уживо |
| 17.00 | Вијести |
| 18.00 | Контакт |
| 18.10 | Осми кат |
| 19.00 | Тема дана |

**0.10**

**СЕКС И ГРАД,** СЕРИЈА

| | |
|---|---|
| 19.30 | Дневник |
| 20.00 | Лото |
| 20.10 | Глобално сијело |
| 20.40 | Није ти живот пјесма Хаваја |
| 21.40 | Хоризонти |
| 22.40 | Дневник |
| 23.10 | Други формат |
| 0.10 | Секс и град, серија |
| 0.40 | ФИЛМ Прати ријеку |
| 2.10 | Др Оз |
| 2.50 | Осми кат |
| 3.40 | Серија |
| 5.40 | Тема дана |

### ХРТ 2

| | |
|---|---|
| 6.00 | Пркосна љубав, серија |
| 7.00 | Мала ТВ |
| 7.30 | Бетмен и храбри суперјунаци, цртани филм |
| 7.50 | Телетабис, цртани филм |
| 8.20 | Конор на тајном задатку, серија |
| 8.40 | Олујни свијет, серија |
| 10.00 | ФИЛМ |
| 11.50 | Идемо на пут с Гораном Милићем |
| 12.30 | Репризни програм |
| 13.10 | Потрошачки код |
| 13.30 | ФИЛМ Прати ријеку |
| 15.10 | Школски сат |
| 16.00 | Регионални дневник |
| 16.20 | Жупанијска панорама |
| 16.40 | Мала ТВ |
| 17.10 | Цртани филм |
| 17.20 | Еко зона |
| 17.50 | Деграси, серија |
| 18.20 | У уреду, серија |
| 18.40 | Нови клинци с Беверли Хилса, серија |
| 19.30 | Док. програм |

**17.50**

**ДЕГРАСИ,** СЕРИЈА

| | |
|---|---|
| 20.00 | Лига шампиона |
| 20.30 | Фудбал: Динамо - PSG |
| 23.30 | Синови анархије, серија |
| 0.00 | Битанге и принцезе, серија |
| 0.40 | 24, серија |
| 1.30 | Закон и ред: Злочиначке намјере, серија |
| 2.20 | Дарма и Грег, серија |
| 2.40 | Музика |

### НОВА

| | |
|---|---|
| 6.40 | Speed Racer, цртани филм |
| 7.00 | Монсуно, цртани филм |
| 7.30 | Поља наде, серија |
| 8.40 | Моја мајка, серија |
| 10.00 | Изгубљена част, серија |
| 11.00 | Вокер тексашки ренџер, серија |
| 12.00 | Заувијек сусједи, серија |
| 12.30 | Ин магазин |
| 13.20 | Ларин избор, серија |
| 14.20 | Мастершеф |
| 15.20 | Вокер тексашки ренџер, серија |
| 16.20 | Заувијек сусједи, серија |
| 17.00 | Вијести |
| 17.20 | Ин магазин |
| 18.00 | Поља наде, серија |
| 19.10 | Дневник |

**15.20**

**ВОКЕР ТЕКСАШКИ РЕНЏЕР,** СЕРИЈА

| | |
|---|---|
| 20.00 | Ларин избор, серија |
| 21.00 | Изгубљена част, серија |
| 21.50 | Мастершеф |
| 23.00 | Вијести |
| 22.20 | ФИЛМ Дивља игра 3 |
| 1.10 | ФИЛМ Клуб Џејн Остин |
| 2.50 | Флаш Гордон, серија |
| 3.40 | Фрикови, серија |
| 4.20 | Езо ТВ |
| 5.20 | Дневник |
| 6.00 | Ин магазин |

### РТЛ

| | |
|---|---|
| 6.20 | РТЛ данас |
| 7.00 | Југиох, цртани филм |
| 7.30 | Бен 10, цртани филм |
| 7.50 | Галилео |
| 9.00 | Мекгајвер, серија |
| 11.20 | Магазин |
| 11.40 | Крв није вода, серија |
| 12.50 | Ружа вјетрова, серија |
| 13.50 | Сулејман Величанствени, серија |
| 15.00 | Мекгајвер, серија |
| 16.50 | РТЛ од 5 до 5 |
| 17.00 | Галилео |
| 18.00 | Магазин |
| 18.30 | РТЛ данас |
| 19.00 | Крв није вода, серија |

**7.30**

**БЕН 10,** ЦРТАНИ ФИЛМ

| | |
|---|---|
| 20.00 | Ружа вјетрова, серија |
| 21.00 | Сулејман Величанствени, серија |
| 22.00 | Вијести |
| 22.20 | Менталист, серија |
| 0.00 | ФИЛМ На тежи начин |
| 1.50 | Астро шоу |
| 2.50 | ФИЛМ Силовити ударац |
| 5.00 | РТЛ данас |

### N. Geographic

| | |
|---|---|
| 8.00 | Повезница |
| 8.50 | Свих 360 степени |
| 9.50 | Најтеже поправке а свијету |
| 10.40 | Тајне крста |
| 11.40 | Истраживање планете Земље |
| 12.30 | Секунде до катастрофе |
| 13.30 | Шаптач пса |
| 14.20 | Најтеже поправке на свијету |
| 15.20 | Древне тајне |
| 16.10 | Мегаграђевине |
| 17.10 | Авионске несреће |
| 18.00 | Шаптач пса |
| 19.00 | Повезница |
| 19.50 | Познати космос |

**13.30**

**ШАПТАЧ ПСИМА**

| | |
|---|---|
| 21.00 | Повезница |
| 21.50 | Познати космос |
| 22.50 | Граница |
| 23.40 | Повезница |
| 0.40 | Познати космос |
| 1.30 | Граница |
| 2.30 | Истраживање планете Земље |
| 3.20 | Секунде до катастрофе |
| 4.20 | Истраживање планете Земље |
| 5.10 | Секунде до катастрофе |
| 6.10 | Најневероватније фотографије НГ |
| 7.00 | Секунде до катастрофе |

**0⁰⁰** РТРС

## Пастир Костја

Музичка комедија о авантурама веселог пастира - музичара Костје. Послије великог успјеха у Одеси, гдје је грешком дириговао цез оркестром и изазвао велико одушевљење публике, Костја добија позив за наступ у Бољшој театру.

**Улоге:** Љубов Орлова, Леонид Утјосов, Марија Стрелкова, Јелена Тјапкина, Фјодор Курикхин

**Режија:** Григори Александров

**22⁰⁰** РТС 2

## Ролингстонси: Shine a Light

Мартин Скорсезе и Ролингстонси удружили су се у документарном филму "Shine a Light", Скорсезеовом осврту на Стонсе, који је снимио у интимном угођају позоришта Бикон у Њујорку током двају јесенских дана 2006. Сниматељи су успјели да дочарају изворну енергију овог легендарног бенда.

**Улоге:** Мик Џегер, Кит Ричардс, Рон Вуд, Чарли Вотс

**Редатељ:** Мартин Скорсезе

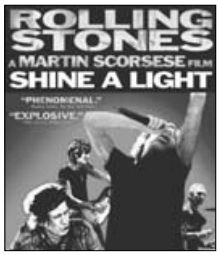

**ПИНК БХ** **1.30**

## Ледом до славе

Они су једноставно заледили све присутне. Након што су се приликом додјеле медаља на једном такмичењу потукли, двојица великих ривала мушког умјетничког клизања бивају доживотно суспендовани из клизачког свијета. Чез Мајкл Михаелс је мајстор импровизације, а Џими Мекелрој је прецизан и детаљан, али изгледа да ће своје стилове клизања одсад морати да упражњавају приватно. Међутим, један од њихових фанова открива да се суспензија односи само на наступе у појединачној конкуренцији, а не и за парове.

**Улоге:** Вил Фарел, Џон Хедер, Вил Арнет, Еjми Фелер
**Режија:** Џош Гордон, Вил Спек

**ХРТ 2** **13.30**

## Мисија спасавања

Џеј Паркинс је прихватио опасан посао да "чесном" лети од Сан Франциска до Сиднеја, са слијетањем у Хонолулу, Пагу Пагу и на Норфолшком острву. Једини разлог је новац - за тај посао он и његов колега Френк добиће четири хиљаде долара. Из Сан Франциска крећу 21. децембра, а у Сиднеј треба да стигну на Божић. Елен, Џејова млада жена која сваки час треба да роди, љута је на мужа јер вјерује да је задатак прихватио једнако због изазова колико због новца и забринута га испраћа.

**Улоге:** Скот Бакула, Ребека Риг, Роберт Логија, Алан Флечер
**Режија:** Роџер Јанг

### РТРС

| | |
|---|---|
| 6.00 | Инфо канал |
| 6.30 | Јутарњи програм |
| 9.00 | Вијести |
| 9.10 | Једном давно, цртани филм |
| 9.30 | Жива пињата, цртани филм |
| 10.00 | Зашто |
| 10.05 | Ниио радозналац |
| 10.20 | Академија |
| 10.50 | Енциклопедија великих личности |
| 11.00 | Поновно откривање ријеке Јанг Це |
| 11.20 | Љетње љубави, серија |
| 12.00 | Дневник |
| 12.10 | Будва на пјену од мора, серија |
| 13.00 | Страсти, серија |
| 14.00 | Вијести |
| 14.10 | Ларин избор, серија |
| 15.00 | Хаија |
| 15.20 | Курбан-бајрам |
| 15.50 | Квадрат на знање |
| 16.30 | Српска данас |
| 17.10 | Страсти, серија |
| 18.00 | Будва на пјену од мора, серија |
| 19.00 | Малац зналац |
| 19.30 | Дневник |

**18.00**

**БУДВА НА ПЈЕНУ ОД МОРА,** СЕРИЈА

| | |
|---|---|
| 20.00 | Печат |
| 20.50 | Лига Европе: Ливерпул - Анжи |
| 23.00 | Дневник |
| 23.30 | Лига Европе, преглед |
| 0.40 | Будва на пјену од мора, серија |
| 1.30 | Печат |
| 2.10 | Дневник |
| 2.30 | ФИЛМ Пастир Костја |
| 4.10 | Хаија |
| 4.30 | Курбан-бајрам |
| 5.00 | Квадрат на знање |
| 5.20 | Музика |

### БН

| | |
|---|---|
| 6.30 | Јутарњи програм |
| 8.30 | Серија |
| 9.10 | Неко те посматра, серија |
| 10.00 | Новости |
| 10.30 | УМС |
| 11.30 | Свијет на длану |
| 12.00 | Новости |
| 12.10 | ФИЛМ |
| 14.00 | Новости |
| 14.05 | Јутарњи програм |
| 16.00 | Дневник |
| 16.20 | Простор |
| 17.20 | Аутошоп магазин |
| 18.00 | Данас у Српској |
| 18.30 | Ружа вјетрова, серија |
| 19.30 | Дневник |
| 20.00 | Неко те посматра, серија |
| 21.00 | Пулс |
| 22.30 | Дневник |
| 23.00 | Црвено |
| 0.00 | Глас Америке |
| 0.30 | Серија |
| 1.10 | Неко те посматра, серија |
| 2.00 | Дневник |
| 2.30 | Пулс |
| 4.00 | Данас у Српској |
| 4.30 | Серија |
| 5.10 | ФИЛМ |

### АТВ

| | |
|---|---|
| 7.30 | Долина сунца, серија |
| 8.55 | Вијести |
| 9.00 | Бумба, цртани филм |
| 9.05 | Хело Кити, цртани филм |
| 9.20 | Мој џепни љубимац, цртани филм |
| 9.35 | Гарфилд, цртани филм |
| 9.50 | Лијени град, цртани филм |
| 10.15 | Бакуган, цртани филм |
| 10.40 | Бен Тен, цртани филм |
| 11.05 | Винкс, цртани филм |
| 11.45 | Вијести |
| 12.00 | Бандини, серија |
| 13.00 | Кад лишће пада, серија |
| 15.20 | Заувијек сусједи, серија |
| 16.00 | Вијести |
| 16.15 | Магазин |
| 16.35 | Такеши замак |
| 17.00 | Крај, серија |
| 18.00 | Долина сунца, серија |
| 19.00 | АТВ вијести |
| 19.55 | Бандини, серија |
| 21.00 | Приватно |
| 22.00 | Вијести |
| 22.20 | Апостроф |
| 23.00 | Филм |
| 0.05 | Ноћни програм |

### РТС1

| | |
|---|---|
| 6.00 | Јутарњи програм |
| 9.00 | Отписани, серија |
| 9.50 | Сасвим природно |
| 10.20 | Моја лијепа Србија |
| 11.00 | Све што треба знати о... |
| 11.40 | Гастрономад |
| 11.50 | Дневник |
| 12.10 | Спорт плус |
| 12.20 | Истражитељи из Мајамија, серија |
| 13.10 | Из прозних дјела домаћих писаца |
| 14.20 | Задња кућа Србија |
| 15.00 | Ово је Србија |
| 15.50 | Непобедиво срце, серија |
| 17.00 | Дневник РТ Војводина |
| 17.20 | Шта радите, бре |
| 17.40 | Београдска хроника |
| 18.20 | Око магазин |
| 19.00 | Слагалица |
| 19.30 | Дневник |

**12.10**

**СПОРТ ПЛУС**

| | |
|---|---|
| 20.00 | Непобедиво срце, серија |
| 21.00 | Да, можда, не |
| 22.00 | Велики изазов |
| 23.00 | Истражитељи из Мајамија, серија |
| 23.50 | Дневник |
| 0.00 | Хероји, серија |
| 0.50 | ФИЛМ Сијај, сијај, срећна звијездо |
| 2.20 | Репризни програм |

### РТС2

| | |
|---|---|
| 5.50 | Спагалица |
| 6.20 | Програм за дјецу |
| 7.10 | Курбан-бајрам |
| 8.30 | Школски програм |
| 9.50 | Бјеоград - вјечити град |
| 10.30 | Српске спортске легенде |
| 11.00 | Образовни програм |
| 11.20 | У свијету |
| 11.50 | Музика |
| 12.30 | Траг у простору |
| 13.00 | Трезор |
| 14.00 | Школски програм |
| 15.40 | ТВ лица |
| 16.20 | Социјалне вјештине |
| 16.50 | Елиза из Ривомброзе, серија |
| 17.40 | Живот и стандарди |
| 18.10 | Метрополис |
| 18.40 | Лига Европе |
| 19.00 | Фудбал: Интер - Партизан |
| 21.00 | Елиза из Ривомброзе, серија |
| 21.50 | Одбојка: Војводина - Партизан |
| 23.10 | Београдски сајам књига |
| 23.40 | Бунт |
| 0.00 | Репризни програм |

### К3

| | |
|---|---|
| 9.00 | Вијести |
| 9.05 | Пут за Еjвонли, серија |
| 10.00 | Сва моја дјеца, серија |
| 11.00 | Потрага за правдом, серија |
| 12.00 | Вијести |
| 12.05 | Украдени животи, серија |
| 12.50 | SMS box |
| 15.00 | Вијести |
| 15.05 | Пут за Еjвонли, серија |
| 16.00 | Земља извор живота |
| 17.10 | Сва моја дјеца, серија |
| 18.10 | Храна и вино |
| 18.40 | Новости |
| 19.30 | Дневник РТС |
| 20.00 | Потрага за правдом, серија |
| 21.00 | Став |
| 22.00 | Новости |
| 22.30 | Мјесто злочина, серија |

### Б92

| | |
|---|---|
| 6.40 | Људи с Менхетна, серија |
| 7.30 | Најбоље године, серија |
| 8.40 | У здравом тијелу |
| 9.30 | Хоћу да знам |
| 10.00 | Вијести |
| 10.30 | Амерички топ-модел |
| 11.30 | Цртани филмови |
| 13.20 | Нинџа ратници |
| 14.10 | Никита, серија |
| 15.00 | Дневни магазин |
| 16.00 | Вијести |
| 16.30 | Спортски преглед |
| 17.00 | Пријатељи, серија |
| 18.00 | Пут око свијета |
| 18.30 | Вијести |
| 19.10 | Нинџа ратници |
| 20.00 | Никита, серија |
| 21.00 | ФИЛМ Улични полицајац |
| 23.20 | Вијести |
| 23.50 | Спортски преглед |
| 0.00 | Људи с Менхетна, серија |
| 1.00 | Амерички топ-модел |
| - | Инфо |

### ОБН

| | |
|---|---|
| 6.50 | Цртани филмови |
| 9.15 | Скривена камера |
| 9.30 | Принц из Бел Еjра, серија |
| 10.05 | Љубав, вјера, нада, серија |
| 11.00 | Олуја у рају, серија |
| 11.50 | Цртани филм |
| 11.55 | ОБН инфо |
| 12.05 | Најбржи играч, квиз |
| 13.10 | Џанан, серија |
| 14.00 | Ин магазин |
| 14.40 | Фудбал: Борусија Дортмунд - Реал Мадрид |
| 16.30 | Лига шампиона, преглед |
| 17.00 | ОБН инфо |
| 17.10 | Стол за 4 |
| 17.50 | Ружа вјетрова, серија |
| 18.50 | ОБН инфо |
| 19.15 | Ин магазин |
| 20.00 | Ларин избор, серија |
| 21.00 | Сулејман Величанствени, серија |
| 22.00 | Одбачена, серија |
| 23.00 | Телеринг |
| 0.00 | Најбржи играч, квиз |
| 1.00 | Езо ТВ |
| 2.00 | ОБН инфо |
| 2.30 | Ин магазин |
| 3.00 | Лига шампиона, снимак утакмице |
| 5.00 | Чувари планете |

### ПИНК БХ

| | |
|---|---|
| 6.00 | Моје срце куца за Лолу, серија |
| 7.00 | Удри мушки |
| 10.00 | Балканска посла |
| 11.00 | Инфо топ |
| 11.10 | Симар, серија |
| 12.30 | Брзе паре |
| 13.40 | Први VIP кувар |
| 14.40 | Моје срце куца за Лолу, серија |
| 15.50 | Инфо топ |
| 16.00 | Мала невјеста, серија |
| 17.00 | Симар, серија |
| 17.50 | Инфо топ |
| 18.30 | Балканска посла |
| 19.20 | Мала невјеста, серија |

**19.20**

**МАЛА НЕВЈЕСТА,** СЕРИЈА

| | |
|---|---|
| 21.00 | Први VIP кувар |
| 22.00 | Забрањени форум |
| 23.30 | Све за љубав |
| 1.00 | Сити ексклузив |
| 1.30 | ФИЛМ Ледом до славе |

### РАДИО РС

| | |
|---|---|
| 6.00 | Јутарњи програм |
| 9.00 | Вијести |
| 9.05 | Ризница знања |
| 9.40 | Вријеме је за спорт |
| 10.00 | Вијести |
| 10.05 | Заједнички талас |
| 12.00 | Подневне новости |
| 12.10 | Запјевајмо пјесме старе |
| 12.30 | Бањалука јуче, данас, сутра |
| 12.40 | Запјевајмо пјесме старе |
| 13.00 | Вијести |
| 13.05 | У ритму дана |
| 14.00 | Вијести |
| 14.05 | Свилен конац |
| 16.00 | Дневник |
| 16.30 | Музика |
| 17.00 | Вијести |
| 17.05 | Актуелности |
| 18.00 | Вијести |
| 18.05 | Мозаик радија |
| 19.00 | Вечерње новости |
| 19.10 | Заиграјмо, запјевајмо |
| 20.00 | Вијести |
| 20.05 | Хигијена живота |
| 21.00 | Вијести |
| 21.05 | Ризница знања |
| 21.40 | Старогрупска музика |
| 22.00 | Хроника дана |
| 22.10 | Најсвјетлије странице умјетничке музике |
| 23.00 | Вијести |
| 23.05 | Оаза |
| 0.00 | Поноћне вијести |
| 0.05 | Ноћни програм |

## Препоручујемо...

**23³⁰** НОВА

## Чистилиште

Банда пристиже у мали град у којем нико не носи оружје, нико не пије и не псује. Тај град је, у ствари, чистилиште између раја и пакла. Али мирни грађани су познати мртви криминалци који морају да окају своје гријехе да би добили одобрење да оду у рај. У супротном, ако направе грешку, иду у пакао. Сада они морају да се одбране од пристигле банде или да ризикују проклетство и умру по други пут.

**Улоге:** Сем Шепард, Ерик Робертс, Питер Стормер
**Режија:** Ели Едел

**РТС 1** **0.50**

## Сијај, сијај, срећна звијездо

Полицијски доушник послао је својој дјевојци Ји Чинг писмо у којем су наведене неке повјерљиве информације.
Док се одмарао на Тајланду, убили су га плаћеници мафијашког боса који, да би сакрили злочин, покушавају да уклоне и Ји Чинг и дуплог агента Лауа. За то вријеме у Хонгконгу детективи Маслс и Рики Фунг добијају задатак да заштите Лауа, а инспекторка Барбара Ву штитиће Ји Чинг. За склониште ће изабрати праоницу "Срећне звијезде" и тамо добити неопходну помоћ у разоткривању нарко-босова.
**Улоге:** Џеки Чен, Само Ханг Камбо, Сибел Ху, Бјао Јен
**Режија:** Само Ханг Камбо

**ХРТ 1** **23.20**

## Ритам злочина

Ивици, који живи у кућици на загребачкој периферији, једног дана долази Фабијан, необични незнанац који га наговара да га прими на стан. Фабијан се бави бизарним паранаучним хобијем: на основу статистичких прорачуна способан је, наводно, да одреди готово сасвим прецизну појаву злочина у било којем дијелу града. Ивица је најприје неповјерљив према томе, али Фабијан му у неколико наврата демонстрира дјелотворност својих таблица - злочини се дешавају управо на мјесту и у времену које математика одређује.
**Улоге:** Фабијан Шоваговић, Ивица Видовић, Божидарка Фрајт
**Режија:** Зоран Тадић

### БХТ1

| | |
|---|---|
| 7.05 | Бајрам-намаз |
| 8.30 | Илахије и касиде |
| 10.25 | Кур'ан, повратак изворима Књиге |
| 11.20 | Илахије |
| 11.30 | Босански поглед на хаџ |
| 12.15 | Евроимпулс |
| 12.45 | БХ гастро кутак |
| 13.15 | Са планете Уне |
| 14.30 | Сандокан, цртани филм |
| 14.55 | Цртани филм |
| 15.30 | Фестивал анимираног филма Бањалука |
| 15.45 | Робиња Исаура, серија |
| 16.30 | Хроника регија |
| 17.00 | Екологика |
| 17.30 | БХТ поподне |
| 18.00 | Робиња Исаура, серија |
| 18.45 | Цртани филм |
| 19.00 | Дневник |
| 19.35 | Сјај Париза, серија |
| 20.00 | Димензија више |
| 20.55 | Европска лига: Ливерпул -Ањи Махачкала |
| 23.00 | Дневник |
| 23.30 | Европска лига, преглед |
| 0.20 | Фестивал анимираног филма Бањалука |
| 0.35 | Џејк, серија |
| 1.15 | Хроника регија |
| 1.40 | БХТ поподне |

### ХРТ 1

| | |
|---|---|
| 6.00 | Религијски програм |
| 7.00 | Добро јутро, Хрватска |
| 10.00 | Вијести |
| 10.05 | Градови на обали |
| 11.00 | Преуреди па продај |
| 12.00 | Дневник |
| 12.30 | Пркосна љубав, серија |
| 13.30 | Др Оз |
| 14.20 | Вијести |
| 14.50 | Тренутак спознаје |
| 15.30 | Позитивно |
| 16.00 | Луда кућа, серија |
| 16.50 | Хрватска уживо |
| 17.00 | Вијести |
| 18.00 | Контакт |
| 18.10 | Осми кат |
| 19.00 | Тема дана |
| 19.30 | Дневник |

### ХРТ 2

| | |
|---|---|
| 6.00 | Пркосна љубав, серија |
| 6.50 | Курбан (хаџ) бајрам |
| 8.20 | Дјевојчица из будућности, серија |
| 8.40 | Олујни свијет, серија |
| 9.00 | Школски сат |
| 10.00 | ФИЛМ |
| 11.40 | Идемо на пут с Гораном Милићем |
| 12.20 | Репризни програм |
| 13.30 | ФИЛМ Мисија спасавања |
| 15.10 | Школски сат |
| 16.00 | Регионални дневник |
| 16.20 | Жупанијска панорама |
| 16.40 | Мала ТВ |
| 17.10 | Цртани филм |
| 17.20 | Глобално сијело |
| 17.50 | Деграси, серија |
| 18.10 | У уреду, серија |
| 18.30 | Нови клинци с Беверли Хилса, серија |
| 19.20 | Док. програм |

### НОВА

| | |
|---|---|
| 6.40 | Speed Racer, цртани филм |
| 7.00 | Монсуно, цртани филм |
| 7.30 | Поља наде, серија |
| 8.40 | Моја мајка, серија |
| 10.00 | Изгубљена част, серија |
| 11.00 | Вокер, тексашки ренџер, серија |
| 12.00 | Заувијек сусједи, серија |
| 12.30 | Ин магазин |
| 13.20 | Ларин избор, серија |
| 14.20 | Мастершеф |
| 15.20 | Вокер, тексашки ренџер, серија |
| 16.20 | Заувијек сусједи, серија |
| 17.00 | Вијести |
| 17.20 | Ин магазин |
| 18.00 | Поља наде, серија |
| 19.10 | Дневник |

### РТЛ

| | |
|---|---|
| 6.30 | РТЛ данас |
| 7.00 | Југиох, цртани филм |
| 7.30 | Бен Тен, цртани филм |
| 7.50 | Галилео |
| 9.00 | Мекгајвер, серија |
| 11.20 | Магазин |
| 11.40 | Крв није вода, серија |
| 12.50 | Ружа вјетрова, серија |
| 13.50 | Сулејман Величанствени, серија |
| 15.00 | Мекгајвер, серија |
| 16.50 | РТЛ од 5 до 5 |
| 17.00 | Галилео |
| 18.00 | Магазин |
| 18.30 | РТЛ данас |
| 19.00 | Крв није вода, серија |

### N. Geographic

| | |
|---|---|
| 8.00 | Трава у Америци |
| 8.50 | Секунде до катастрофе |
| 9.50 | Најтеже поправке на свијету |
| 10.40 | Тајне крста |
| 11.40 | Истраживање планете Земље |
| 12.30 | Секунде до катастрофе |
| 13.30 | Шаптач псима |
| 14.20 | Најтеже поправке на свијету |
| 15.20 | Древне тајне |
| 16.10 | Еко-мегаструктуре |
| 17.10 | Авионске несреће |
| 18.00 | Шаптач псима |
| 19.00 | Неукрећена Америка |
| 19.50 | Дивља Русија |

### ТВ1

| | |
|---|---|
| 6.00 | Закон љубави, серија |
| 7.00 | Бајрам-намаз |
| 8.30 | Бајрамски концерт |
| 11.00 | Потрага за правдом, серија |
| 12.10 | Екстремни спортови |
| 13.00 | Бонанца, серија |
| 14.00 | Закон љубави, серија |
| 15.00 | Пут за Ејвонли, серија |
| 16.00 | Елиза, серија |
| 17.00 | Вијести |
| 17.10 | Сва моја дјеца, серија |
| 18.10 | Игра, серија |
| 19.00 | Дневник |
| 20.00 | Потрага за правдом, серија |
| 21.00 | Ја бирам госте |
| 22.20 | Вијести |
| 22.40 | Мјесто злочина, серија |
| 0.30 | Дневник |
| 1.30 | Ја бирам госте |
| 3.00 | Ноћни програм |

**13.30**

**Др Оз**

| | |
|---|---|
| 20.00 | Кич? |
| 20.40 | Спектар |
| 21.40 | Паралеле |
| 22.10 | Пола уре културе |
| 22.40 | Дневник |
| 23.20 | ФИЛМ Ритам злочина |
| 1.10 | ФИЛМ |
| 3.00 | Др Оз |
| 3.40 | Осми кат |
| 4.30 | Спектар |
| 5.20 | Репризни програм |
| 5.50 | Тема дана |

**0.10**

**БИТАНГЕ И ПРИНЦЕЗЕ,** СЕРИЈА

| | |
|---|---|
| 20.00 | Док. програм |
| 21.00 | Европска лига |
| 22.50 | Европска лига, преглед |
| 23.20 | Синови анархије, серија |
| 0.10 | Битанге и принцезе, серија |
| 0.40 | 24, серија |
| 1.30 | Закон и ред: Злочиначке намјере, серија |
| 2.00 | Дарма и Грег, серија |
| 2.40 | Музика |

**6.40**

**SPEED RACER,** ЦРТАНИ ФИЛМ

| | |
|---|---|
| 20.00 | Ларин избор, серија |
| 21.00 | Изгубљена част, серија |
| 22.00 | Провјерено |
| 23.00 | Вијести |
| 23.30 | ФИЛМ Чистилиште |
| 1.20 | ФИЛМ Дивља игра 3 |
| 2.50 | Фрикови, серија |
| 4.20 | Езо ТВ |
| 5.20 | Дневник |
| 6.10 | Ин магазин |

**15.00**

**МЕКГАЈВЕР,** СЕРИЈА

| | |
|---|---|
| 20.00 | Ружа вјетрова, серија |
| 21.00 | Сулејман Величанствени, серија |
| 22.00 | Вијести |
| 22.10 | Мјесто злочина, серија |
| 0.00 | Менталист, серија |
| 1.50 | Астро шоу |
| 2.50 | РТЛ данас |

**13.30**

**ШАПТАЧ ПСИМА**

| | |
|---|---|
| 21.00 | Неукрећена Америка |
| 21.50 | Дивља Русија |
| 22.50 | Граница |
| 23.40 | Неукрећена Америка |
| 0.40 | Дивља Русија |
| 1.30 | Граница |
| 2.30 | Истраживање планете Земље |
| 3.20 | Секунде до катастрофе |
| 4.20 | Истраживање планете Земље |
| 5.10 | Секунде до катастрофе |
| 6.10 | Најневерoватније фотографије NG |
| 7.00 | Секунде до катастрофе |

**21⁰⁰** **Б92**

## Улични полицајац

Богато животно искуство и аутоматска 45-ица је све што је потребно детективу Нику Пуловском. Оно што му не треба јесте партнер новајлија. Ник Пуловски је полицајац ветеран чија се јединица бави сузбијањем крађа аутомобила. У читавој каријери Ник није учинио ништа вриједно помена. Његова велика прилика да се докаже коначно долази када сазна да човјек по имену Сторм стоји иза великог ланца кријумчарења украдених аутомобила.
**Улоге:** Клинт Иствуд, Чарли Шин, Том Скерит
**Режија:** Клинт Иствуд

**1²⁰** **НОВА**

## Дивља игра 3

Ситуација се захуката у Блу Беју када Мари, 17-годишња љепотица, упадне у клупко обмана и превара послије сусрета с новом ученицом, промискуитетном Еленом. Она непрестано задиркује Мари због њеног богатства и бесрамно флертује с Мариним очухом Џејем. Кад Елена оптужи Џеја за силовање с циљем да од њега извуче новац, побуди занимање Кирстен, мјештанке која се залаже за подизање свијести о силовању у школама.
**Улоге:** Сара Лејн, Сандра Мекој, Линден Ешби, Бред Џонсон
**Режија:** Џеј Лови

**ХРТ 1** **1.10**

## Док ђаво не сазна да си мртав

Њујорк. Двојица браће, Енди и Хенк, у тешким су финансијским проблемима. Старији Енди зависник је од хероина, а млађи Хенк дугује новац бившој жени Марти за алиментацију, љубакајући повремено с Ендијевом супругом Џином. Енди наговори Хенка да опљачкају трговину драгуљима чији су власници њихови родитељи. План је наизглед савршен: браћа ће се домоћи новца, а родитељи наплатити од осигуравајућег друштва. Ствари крену наопако.

**Улоге:** Филип Сејмур Хофман, Итан Хоук, Алберт Фини, Мариса Томеи, Мајкл Шенон

**Режија:** Сидни Ламет

**ХРТ 2** **13.30**

## Мери и Тим

Мери Хортон води властиту књижару и волонтира у склоништу за напуштене животиње, на шта јој се, уз кафу са комшијом, своди читав друштвени живот. Тим је младић који ради на градилишту што граничи с Мерином баштом. Простодушан, добродушан и угодан, Тим је предмет несланих шала својих колега, јер га сматрају ментално заосталим. А и никада није могао да научи да чита. Тим се случајно нађе у Мериној башти на гредици с цвијећем и понуди јој да га уреди. Мери га запосли да долази сваке суботе, а кад има времена, учи га читати.

**Улоге:** Кендис Берген, Томас Мекарти, Ричард Кили, Ширли Најт, Кели Вилијамс

**Режија:** Глен Џордан

### РТРС

| | |
|---|---|
| 6.00 | Инфо канал |
| 6.30 | Јутарњи програм |
| 9.00 | Вијести |
| 9.10 | Једном давно, цртани филм |
| 9.30 |Ива пиљата, цртани филм |
| 10.00 | Зашто |
| 10.05 | Квизолог |
| 11.00 | Енциклопедија великих личности |
| 11.10 | Музика |
| 11.20 | Љетне љубави, серија |
| 12.00 | Дневник |
| 12.10 | Будва на пјену од мора, серија |
| 13.00 | Страсти, серија |
| 14.00 | Вијести |
| 14.10 | Ларин избор, серија |
| 15.00 | У фокусу |
| 15.50 | Репортажа |
| 16.30 | Српска данас |
| 17.10 | Страсти, серија |
| 18.00 | Бањалучка панорама |
| 18.30 | ТВ Бинго |
| 19.30 | Дневник |

### БН

| | |
|---|---|
| 6.30 | Јутарњи програм |
| 8.30 | Неко те посматра, серија |
| 9.30 | Витафон |
| 10.00 | Новости |
| 10.30 | УМС |
| 11.30 | Свијет на длану |
| 12.00 | Новости |
| 12.10 | Пулс |
| 14.00 | Новости |
| 14.05 | Јутарњи програм |
| 16.00 | Дневник |
| 16.40 | Испред осталих |
| 17.10 | Објективом кроз Семберију |
| 18.00 | Данас у Српској |
| 18.30 | Ружа вјетрова, серија |
| 19.30 | Дневник |
| 20.00 | Неко те посматра, серија |
| 21.00 | Ћирилица |
| 22.30 | Дневник |
| 23.00 | Булевар |
| 0.00 | Глас Америке |
| 0.30 | Серија |
| 1.10 | Неко те посматра, серија |
| 2.00 | Дневник |
| 2.30 | Ћирилица |
| 4.00 | Данас у Српској |
| 4.30 | Серија |
| 5.10 | ФИЛМ |

### РТС1

| | |
|---|---|
| 6.00 | Јутарњи програм |
| 9.05 | Отписани, серија |
| 10.00 | Разгледница |
| 10.20 | Енциклопедија за радознале |
| 11.00 | Све што треба знати о... |
| 12.00 | Дневник |
| 12.10 | Спорт плус |
| 12.20 | Истражитељи из Мајамија, серија |
| 13.20 | Из прозних дјела домаћих писаца |
| 15.00 | Ово је Србија |
| 15.50 | Непобедиво срце, серија |
| 16.50 | Мој лични печат |
| 17.00 | Дневник РТ Војводина |
| 17.20 | Шта радите бре |
| 17.40 | Београдска хроника |
| 18.20 | Око |
| 19.00 | Слагалица |
| 19.30 | Дневник |

### РТС2

| | |
|---|---|
| 6.00 | Концерт за добро јутро |
| 7.00 | Слагалица |
| 7.40 | Програм за дјецу |
| 8.20 | Школски програм |
| 10.30 | Мој љубимац |
| 11.00 | Живот и стандарди |
| 11.30 | Бардови театра |
| 12.30 | Гитар арт фестивал |
| 13.00 | Трезор |
| 14.00 | Школски програм |
| 15.30 | О родној равноправности |
| 16.00 | Екологија |
| 16.30 | Праг села Србије |
| 17.00 | Елиза из Ривомброзе, серија |
| 17.50 | Музика |
| 18.20 | Савремени писци |
| 19.00 | Преглед Лиге Европе |
| 20.00 | Право на будућност |
| 20.40 | Лов и риболов |
| 21.10 | Елиза из Ривомброзе, серија |
| 22.10 | Контекст |
| 22.40 | Научни кафе |
| 23.20 | Београдски сајам књига |
| 23.50 | ЕКВ |
| 0.20 | Репризни програм |

### Б92

| | |
|---|---|
| 6.40 | Људи с Менхетна, серија |
| 7.30 | Најбоље године, серија |
| 8.40 | У здравом тијелу |
| 9.30 | Хоћу да знам |
| 10.00 | Вијести |
| 10.30 | Амерички топ-модел |
| 11.30 | Цртани филмови |
| 13.20 | Нинџа ратници |
| 14.10 | Никита, серија |
| 15.00 | Дневни магазин |
| 16.00 | Вијести |
| 16.30 | Спортски преглед |
| 17.00 | Пријатељи, серија |
| 18.00 | Пут око свијета |
| 18.30 | Вијести |
| 19.10 | Нинџа ратници |
| 20.00 | Никита, серија |
| 21.00 | ФИЛМ Обрачун код О.К. корала |
| 23.20 | Вијести |
| 0.00 | Спортски преглед |
| 0.20 | Људи с Менхетна, серија |
| 1.00 | Амерички топ-модел |
| - | Инфо |

### ПИНК БХ

| | |
|---|---|
| 6.00 | Моје срце куца за Лолу, серија |
| 7.00 | Удри мушки |
| 10.00 | Балканска посла |
| 11.00 | Инфо топ |
| 11.10 | Симар, серија |
| 12.30 | Брзе паре |
| 13.40 | Први VIP кувар |
| 14.40 | Моје срце куца за Лолу, серија |
| 15.50 | Инфо топ |
| 16.00 | Мала невјеста, серија |
| 17.00 | Симар, серија |
| 17.50 | Инфо топ |
| 18.20 | Фул добар спорт |
| 18.30 | Балканска посла |
| 19.20 | Мала невјеста, серија |

**14.10**

**ЛАРИН ИЗБОР,** СЕРИЈА

| | |
|---|---|
| 20.10 | Некад било |
| 21.10 | Развојна економија РС |
| 22.10 | Док. програм |
| 22.50 | Дневник |
| 23.20 | ФИЛМ Притајено зло |
| 1.00 | Док. програм |
| 1.20 | Дневник |
| 1.50 | У фокусу |
| 2.30 | Некад било |
| 3.30 | Развојна економија РС |
| 4.30 | Бањалучка панорама |
| 5.00 | Репортажа |
| 5.30 | Музика |

### АТВ

| | |
|---|---|
| 7.30 | Долина сунца, долина сунца |
| 8.55 | Вијести |
| 9.00 | Бумба, цртани филм |
| 9.05 | Хело Кити, цртани филм |
| 9.20 | Мој шепни љубимац, цртани филм |
| 9.35 | Гарфилд, цртани филм |
| 9.50 | Лијени град, цртани филм |
| 10.15 | Бакуган, цртани филм |
| 10.40 | Бен Тен, цртани филм |
| 11.05 | Винкс, цртани филм |
| 11.45 | Вијести |
| 12.00 | Бандини, серија |
| 13.00 | Кад лиснће пада, серија |
| 15.20 | Заувијек сусједи, серија |
| 16.00 | Вијести |
| 16.15 | Магазин |
| 16.35 | Такеши замак |
| 17.00 | Крв није вода, серија |
| 18.00 | Долина сунца, серија |
| 19.00 | АТВ вијести |
| 19.55 | Бандини, серија |
| 21.00 | Вече са Иваном Ивановићем |
| 22.30 | Вијести |
| 23.00 | Ауто шоп магазин |
| 23.30 | Филм Побуњеник |
| 1.00 | Ноћни програм |

**6.00**

**ЈУТАРЊИ ПРОГРАМ**

| | |
|---|---|
| 20.00 | Непобедиво срце, серија |
| 21.00 | ФИЛМ Транспортер 3 |
| 22.50 | Истражитељи из Мајамија, серија |
| 23.40 | Дневник |
| 0.00 | Хероји, серија |
| 0.40 | ФИЛМ |
| 2.20 | Репризни програм |

### К3

| | |
|---|---|
| 9.00 | Вијести |
| 9.05 | Пут за Ејвонли, серија |
| 10.00 | Сјевер југ, серија |
| 11.00 | Потрага за правдом, серија |
| 12.00 | Вијести |
| 12.05 | Украдени животи, серија |
| 12.50 | SMS Box |
| 15.00 | Вијести |
| 15.05 | Пут за Ејвонли, серија |
| 17.00 | Хроника Добоја |
| 18.00 | Храна и вино |
| 18.40 | Новости |
| 19.30 | Дневник РТС |
| 20.00 | Потрага за правдом, серија |
| 21.00 | Сва моја дјеца, серија |
| 22.00 | Новости |
| 22.30 | ФИЛМ Женскарош |

### ОБН

| | |
|---|---|
| 6.50 | Цртани филмови |
| 9.15 | Скривена камера |
| 9.30 | Принц из Бел Ејра, серија |
| 10.05 | Љубав вјера нада, серија |
| 11.00 | Олуја у рају, серија |
| 11.50 | Цртани филм |
| 11.55 | ОБН инфо |
| 12.05 | Најбржи играч, квиз |
| 13.10 | Џанан, серија |
| 14.00 | Одбачена, серија |
| 15.00 | Ларин избор, серија |
| 16.00 | Сулејман Величанствени, серија |
| 17.00 | ОБН инфо |
| 17.10 | Сто за 4 |
| 17.50 | Ружа вјетрова, серија |
| 18.50 | ОБН инфо |
| 19.15 | Ин Магазин |
| 20.00 | Ларин избор, серија |
| 21.00 | Сулејман Величанствени, серија |
| 22.00 | Одбачена, серија |
| 23.00 | Ред карпет |
| 0.00 | ФИЛМ Плавуша |
| 1.00 | Најбржи играч, квиз |
| 2.00 | Есо ТВ |
| 3.00 | ОБН инфо |
| 3.30 | Ин магазин |
| 4.00 | Чувари планете |

**14.40**

**МОЈЕ СРЦЕ КУЦА ЗА ЛОЛУ,** СЕРИЈА

| | |
|---|---|
| 20.30 | Први VIP кувар |
| 21.30 | Гранд шоу |
| 23.00 | Сити ексклузив |
| 23.30 | ФИЛМ Шта се згоди кад се љубав роди |
| 1.00 | ФИЛМ За нас двоје |
| 2.40 | Топ Спеед |

### РАДИО РС

| | |
|---|---|
| 6.00 | Јутарњи програм |
| 9.00 | Вијести |
| 9.05 | Ризница знања |
| 9.40 | Вријеме је за спорт |
| 10.00 | Вијести |
| 10.05 | Заједнички талас |
| 11.00 | Вијести |
| 11.05 | Заједнички талас |
| 12.00 | Подневне новости |
| 12.10 | Запјевајмо пјесме старе |
| 12.30 | Бањалука јуче данас сутра |
| 12.40 | Запјевајмо пјесме старе |
| 13.00 | Вијести |
| 13.05 | У ритму дана |
| 14.00 | Вијести |
| 14.05 | Свилен конац |
| 16.00 | Дневник |
| 16.30 | Музика |
| 17.00 | Вијести |
| 17.05 | Актуелности |
| 18.00 | Вијести |
| 18.05 | Мозаик радија |
| 19.00 | Вечерње новости |
| 19.10 | Заиграјмо запјевајмо |
| 20.00 | Вијести |
| 20.05 | Култура у огледалу |
| 21.00 | Вијести |
| 21.05 | Ризница знања |
| 22.00 | Хроника дана |
| 22.10 | Најсвјетлије странице умјетничке музике |
| 23.00 | Вијести |
| 23.05 | Музика за лаку ноћ |
| 0.00 | Поноћне вијести |
| 0.05 | Хигијена живота |
| 1.00 | Вијести |
| 1.05 | Ноћни програм |

## Препоручујемо...

**17⁵⁰** **ХРТ 2**

## Велики

Кад се ујутро пробудио и погледао у огледало, крикнуо је од ужаса: у огледалу је видио непознатог младића. А кад се покушао обући, одјећа му је била премала. Из џепа је испала картица на којој је писало Твоја жеља је испуњена и Џош је с грозом схватио да је Золтан одржао обећање. Слиједи низ за Џоша, његову маму и његовог најбољег пријатеља Билија, страшних, а за за гледаоце неописиво комичних ситуација.

**Улоге:** Том Хенкс, Дејвид Москоу, Џаред Раштон, Мерцедес Руел, Елизабет Перкинс

**Режија:** Пени Маршал

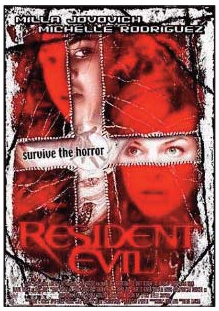


**РТРС** **23.20**

## Притајено зло

Алице и Раин предводе елитни тим командоса у Осињак, велику, подземну установу за генетска истраживања, гдје ширење смртног вируса пријети човјечанству. Вирус је покосио цијели истраживачки тим и претворио их у прождрљиве зомбије. Ако Алице за само три сата не затвори вирус унутар комплекса, зомбији пријете да ће заузети Земљу. Да ствар буде још гора, тим долази до сазнања да нису само зомбији ти који харају комплексом...

**Улоге:** Мила Јовович, Мишел Родригез, Ерик Мебиус, Колин Салмон

**Режија:** Пол В.С. Андерсон

**ПИНК БХ** **23.30**

## Шта се згоди кад се љубав роди

Петнаестогодишњи момчић је талентован за музику. У музичкој школи се заљуби у симпатичну дјевојчицу. Али његови родитељи сматрају да су премлади за љубав, заборављајући, при том, на своје "луде године". Односи двоје младих су компликовани и зато што је она Рускиња чији родитељи привремено бораве у Београду. За разлику од родитеља који настоје да спријече ову љубав, дједови су на њиховој страни, а како су већ подијетињили, слиједи низ комичних ситуација.

**Улоге:** Гидра Бојанић, Марко Тодоровић, Никола Којо, Гала Виденовић

**Режија:** Зоран Чалић

### БХТ1

7.00 Добро јутро
8.00 Вијести
8.15 Сјај Париза, серија
8.45 Сандокан, цртани филм
9.10 Цртани филм
9.35 Мини школа
10.10 Изгубљена част, серија
11.00 Ретровизор
11.30 Импресије из Боцване
12.45 На дневном реду
13.15 Музички програм
13.30 Џејк, серија
14.30 Сандокан, цртани филм
14.55 Култура хране
15.00 БеХа Тинс
15.05 Без ризика, серија
15.30 Фестивал анимираног филма Бањалука
15.45 Робиња Исаура, серија
16.30 Хроника регија
17.00 БХ гастро кутак
17.30 БХТ поподне
18.00 Робиња Исаура, серија
19.00 Дневник
19.35 Сјај Париза, серија
20.00 Севдах такт Дамира Имамовића, концерт
21.25 Димензија више
22.00 Дневник
22.30 Фестивал анимираног филма Бањалука
22.50 Мјесто злочина: Њујорк, серија
23.35 ФИЛМ Срце земље

### ХРТ 1

6.00 Тренутак спознаје
7.00 Добро јутро Хрватска
10.00 Вијести
10.05 Градови на обали
11.00 Преуреди па продај
12.00 Дневник
12.30 Пркосна љубав, серија
13.30 Др Оз
14.20 Вијести
14.30 Јеловници изгубљеног времена
14.50 Друго мишљење
15.30 Знанствена петица
16.00 Луда кућа, серија
16.50 Хрватска уживо
17.00 Вијести
18.00 Контакт
18.20 Иза екрана
19.00 Тема дана
19.30 Дневник

### ХРТ 2

6.00 Пркосна љубав, серија
7.00 Мала ТВ
7.30 Бетмен и храбри суперјунаци, цртани филм
7.50 Телетабис, цртани филм
8.20 Дјевојчица из будућности, серија
8.40 Олујни свијет, серија
9.00 Школски сат
10.00 ФИЛМ
11.40 Идемо на пут с Гораном Милићем
12.20 Репризни програм
13.30 ФИЛМ Мери и Тим
15.10 Школски сат
16.00 Регионални дневник
16.20 Жупанијска панорама
16.40 Генерација ипсилон
17.10 Бриљантин
17.50 ФИЛМ Велики
19.30 Кришке сира

### НОВА

6.40 Астро Бој, цртани филм
7.00 Монсуно, цртани филм
7.30 Поља наде, серија
8.40 Моја мајка, серија
10.20 Изгубљена част, серија
11.20 Вокер, тексашки ренџер, серија
12.20 Заувијек сусједи, серија
12.50 Ин магазин
13.40 Ларин избор, серија
14.40 Вокер, тексашки ренџер, серија
15.40 Заувијек сусједи, серија
17.00 Вијести
17.20 Ин магазин
18.00 Поља наде, серија
19.10 Дневник

### РТЛ

6.20 РТЛ данас
7.00 Југиох, цртани филм
7.30 Бен 10, цртани филм
7.50 Галилео
8.50 Мекгајвер, серија
11.20 Магазин
11.40 Крв није вода, серија
12.50 Ружа вјетрова, серија
13.40 Сулејман Величанствени, серија
14.50 Мекгајвер, серија
16.50 РТЛ од 5 до 5
17.00 Галилео
18.00 Магазин
18.30 РТЛ данас
19.00 Крв није вода, серија

### N. Geographic

8.00 Апокалипса: Други свјетски рат
8.50 Нацистичко подземље
9.50 Најтеже поправке на свијету
10.40 Древне тајне
11.40 Истраживање планете Земље
12.30 Секунде до катастрофе
13.30 Шапташ псима
14.20 Најтеже поправке на свијету
15.20 Древни икс фајлови
16.10 Мегаграђевине
17.10 Авионске несреће
18.00 Шапташ псима
19.00 Апокалипса: Други свјетски рат
19.50 Хитлеров изгубљени ратни брод

### ТВ1

6.00 Закон љубави, серија
7.00 Портрети нација
8.00 Бонанца, серија
9.05 Пут за Ејвонли, серија
10.05 Сва моја дјеца, серија
11.00 Потрага за правдом, серија
12.10 Ја бирам госте
14.00 Закон љубави, серија
15.00 Пут у Ејвонли, серија
16.00 Портрети нација
17.00 Вијести
17.10 Сва моја дјеца, серија
18.10 Макеовер - упознај новог себе
18.20 Игра, серија
19.00 Дневник
20.00 Потрага за правдом, серија
21.00 Елиза, серија
22.00 Вијести
22.40 ФИЛМ Женскарош
0.20 Дневник
1.30 ФИЛМ Иза решетака
3.00 Ноћни програм

**13.30**

**ДР ОЗ**

20.00 Пјевај моју пјесму
21.40 Царство порока, серија
22.40 Дневник
23.20 ФИЛМ Талк Радио
1.10 ФИЛМ Док Јаво не сазна да си мртав
3.00 ФИЛМ Мери и Тим
4.40 Научна петица
5.00 Градови на обали
5.50 Тема дана

**7.50**

**ТЕЛЕТАБИС,** СЕРИЈА

20.00 Дјеца сунца, серија
20.50 Књига или живот
21.10 Опера бои
21.40 Концерт класичне музике
22.40 Нијеми свједок, серија
0.10 24, серија
1.00 Закон и ред: Злочиначке намјере, серија
1.40 Дарма и Грег, серија
2.00 Музика

**11.20**

**ВОКЕР, ТЕКСАШКИ РЕНЏЕР,** СЕРИЈА

20.00 Ларин избор, серија
21.00 Мастершеф
22.00 Жене с Дедиња, серија
23.00 ФИЛМ Чаробне хлаче 2
1.20 ФИЛМ Дјевојке с дозволом за убиство
3.00 ФИЛМ Вјерник
4.40 Ејзо ТВ
6.20 Дневник

**8.50**

**МЕКГАЈВЕР,** СЕРИЈА

20.00 Ружа вјетрова, серија
21.00 Будва на пјену од мора, серија
22.00 ФИЛМ Дежа ву
0.00 ФИЛМ У потјери за бијелим
2.00 Астро шоу
3.00 РТЛ данас

**12.30**

**СЕКУНДЕ ДО КАТАСТРОФЕ**

21.00 Апокалипса: Други свјетски рат
21.50 Ко је потопио Бизмарка?
22.50 Граница
23.40 Апокалипса: Други свјетски рат
0.40 Ко је потопио Бизмарка?
1.30 Граница
2.30 Истраживање планете Земље
3.20 Секунде до катастрофе
4.20 Истраживање планете Земље
5.10 Секунде до катастрофе
6.10 Најневјероватније фотографије НГ
7.00 Секунде до катастрофе

**21⁰⁰** Б92

## Обрачун код О.К. корала

Један од најбољих каубојских филмова свих времена, "Обрачун код О.К. корала" истражује однос двије најомиљеније легенде: Вајата Ерпа и Док Холидеја. Када Ерп спаси Холидеја од банде, непријатељи постају пријатељи те заједно одлуче да очисте Запад од разуздане банде Клентон.

**Улоге:** Берт Ланкестер, Кирк Даглас, Ронда Флеминг

**Режија:** Џон Старрис

**1⁰⁰** ПИНК БХ

## За нас двоје

Мушкарац и жена, обоје музичари и обоје у бијегу пред законом, дијеле склониште. Када им полиција уђе у траг, бјеже из Француске за Канаду. Бјежећи суочавају се с различитим невољама и изазовима, те се заљубљују једно у друго.

**Улоге:** Кетрин Денев, Жак Дутронк, Жак Вилерет

**Режија:** Клод Лелуш

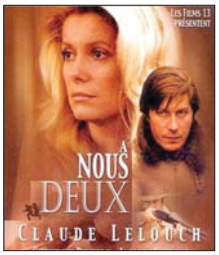

## FOX LIFE

**СУБОТА**

6.00 Ми и они
6.50 Софи Паркер
7.50 Књижарка
8.20 Све испочетка
9.00 Софи Паркер
10.00 Како сам упознао вашу мајку
12.30 Књижарка
12.50 Штиклама до врха
13.40 Богобојажљиве намигуше
14.30 Али Мекбил
16.00 Породица Тајзарони
17.00 Љубавне поруке
19.00 Тори и Дин: Вјенчања из бајки
19.50 Мелиса и Џои
20.40 Нова дјевојка
21.30 Не вјерују комшиници из стана 23
22.30 Приватна пракса
1.00 Књижарка
1.10 Софи Паркер
2.10 Све испочетка
3.00 Софи Паркер
4.00 Љубавне поруке

**НЕДЈЕЉА**

6.00 Све испочетка
6.50 Софи Паркер
7.50 Књижарка
8.10 Све испочетка
9.10 Софи Паркер
10.00 Како сам упознао вашу мајку
11.40 Породично благо Џина Симонса
13.40 Али Мекбил
14.30 Мелиса и Џои
15.20 Кет и Ким
16.00 Судије за Стил
17.00 Али Мекбил
17.40 Приватна пракса
19.50 Тијело је доказ
21.00 Џордан
22.00 Опсједнути
22.50 Затрпани љубретом
0.00 Кет и Ким
1.00 Књижарка
1.20 Софи Паркер
2.00 Све испочетка
3.00 Софи Паркер
4.00 Опсједнути
5.00 Ментално

**ПОНЕДЈЕЉАК**

8.30 Све што нисте знали о љубави
9.20 Породично благо Џина Симонса
9.50 Како сам упознао вашу мајку
10.40 Лудница у Кливленду
11.00 Разведени Гари
11.20 Очајне домаћице
12.20 Али Мекбил
13.10 Тори и Дин: Вјенчања из бајки
14.00 Судије за Стил
15.00 Хоуп и Фејт
15.50 Али Мекбил
16.40 Вил и Грејс
17.30 Породично благо Џина Симонса
18.00 Лудница у Кливленду
18.30 Разведени Гари
18.50 Хоуп и Фејт
20.00 Очајне домаћице
20.50 Нова дјевојка
21.50 Не вјерују комшиници из стана 23
22.10 Кугар Таун
23.00 Како сам упознао вашу мајку
23.50 Лудница у Кливленду
0.20 Вил и Грејс
1.00 Све што нисте знали о љубави
2.00 Хоуп и Фејт
3.20 Вил и Грејс
4.30 Судије за Стил

**УТОРАК**

8.30 Све што нисте знали о љубави
9.20 Породично благо Џина Симонса
9.50 Како сам упознао вашу мајку
10.40 Лудница у Кливленду
11.00 Разведени Гари
11.20 Очајне домаћице
12.20 Али Мекбил
13.10 Нова дјевојка
14.00 Не вјерују комшиници из стана 23
14.20 Кугар Таун
15.00 Хоуп и Фејт
15.50 Али Мекбил
16.40 Вил и Грејс
17.30 Породично благо Џина Симонса
18.00 Лудница у Кливленду
18.30 Разведени Гари
18.50 Хоуп и Фејт
20.00 Очајне домаћице
20.50 Штиклама до врха
21.50 Богобојажљиве намигуше
23.00 Како сам упознао вашу мајку
23.50 Лудница у Кливленду
0.20 Вил и Грејс
1.00 Све што нисте знали о љубави
2.00 Хоуп и Фејт
3.20 Вил и Грејс
4.30 Судије за Стил

**СРИЈЕДА**

8.30 Све што нисте знали о љубави
9.20 Породично благо Џина Симонса
9.50 Како сам упознао вашу мајку
10.40 Лудница у Кливленду
11.00 Разведени Гари
11.20 Очајне домаћице
12.20 Али Мекбил
13.10 Штиклама до врха
14.00 Богобојажљиве намигуше
15.00 Хоуп и Фејт
15.50 Али Мекбил
16.40 Вил и Грејс
17.30 Породично благо Џина Симонса
18.00 Лудница у Кливленду
18.30 Кугар Таун
18.50 Хоуп и Фејт
20.00 Очајне домаћице
20.50 Породица Тајзарони
21.50 Секс и град
23.00 Како сам упознао вашу мајку
23.50 Лудница у Кливленду
0.20 Вил и Грејс
1.00 Све што нисте знали о љубави
2.00 Хоуп и Фејт
3.20 Вил и Грејс
4.30 Судије за Стил
5.30 Улица сјећања

**ЧЕТВРТАК**

8.30 Све што нисте знали о љубави
9.20 Породично благо Џина Симонса
9.50 Како сам упознао вашу мајку
10.40 Лудница у Кливленду
11.00 Кугар Таун
11.20 Очајне домаћице
12.20 Али Мекбил
13.10 Породица Тајзарони
14.00 Секс и град
15.00 Хоуп и Фејт
15.50 Али Мекбил
16.40 Вил и Грејс
17.30 Породично благо Џина Симонса
18.00 Лудница у Кливленду
18.30 Кугар Таун
18.50 Хоуп и Фејт
20.00 Очајне домаћице
20.50 Тијело је доказ
21.50 Џордан
23.00 Како сам упознао вашу мајку
23.50 Лудница у Кливленду
0.20 Вил и Грејс
1.00 Све што нисте знали о љубави
2.00 Хоуп и Фејт
3.20 Вил и Грејс
4.30 Судије за Стил
5.30 Улица сјећања

**ПЕТАК**

8.30 Све што нисте знали о љубави
9.20 Породично благо Џина Симонса
9.50 Како сам упознао вашу мајку
10.40 Лудница у Кливленду
11.00 Кугар Таун
11.20 Очајне домаћице
12.20 Али Мекбил
13.10 Тијело је доказ
14.00 Џордан
15.00 Хоуп и Фејт
15.50 Али Мекбил
16.40 Вил и Грејс
17.30 Породично благо Џина Симонса
18.00 Лудница у Кливленду
18.30 Кугар Таун
18.50 Хоуп и Фејт
20.00 Очајне домаћице
20.50 Тори и Дин: Вјенчања из бајки
21.50 Паранормална искуства познатих личности
23.00 Како сам упознао вашу мајку
23.50 Лудница у Кливленду
0.20 Вил и Грејс
1.00 Све што нисте знали о љубави
2.00 Хоуп и Фејт
3.20 Вил и Грејс
4.30 Судије за Стил

## ХРТ 1

# Пркосна љубав

### Понедјељак

Камила каже Исадори, Алонсу и Дионисију да ће причекати док се Данијел или његова супруга појаве да би им предала насљедство. Пиједад је узрујана јер јој је Луз Марија рекла да ће остати у граду. Рекла јој је да се послије не жали кад је ујак Леонцио дочека с каишем. Дионисио узрујано говори Исадори да Алонсо умало није покварио њихов план својим коментарима. Каже јој да ће Камила ускоро да прими вијест да су Данијелова супруга и син умрли. Исадора га пита јесу ли тешко болесни, а он јој одговара да то није питао, али не вјерује да ће Камила то истраживати. Рибари спасе Данијела из мора. Без свијести је. Алонсо говори адвокату Бецери да ће изгубити пуно новца, а адвокат одговори да неће јер све раде по прописима. Камила се повјери Вивијани да никада није имала интимне односе с Алонсом јер је импотентан.

### Уторак

Камила приговори Алонсу јер јој је лагао о свом лијечењу. Пита га како ће ријешити свој проблем, ако није излијечио импотенцију. Алонсо јој каже да није наставио с терапијом јер је доктор рекао да је за све крива она. Дионисио обавјештава Камилу да је Данијелова жена умрла, а чилеански закони кажу да, ако прође година дана од нестанка особе, она се сматра службено мртвом. Алонсо каже да ће за годину дана Камила бити власница цијелог иметка. Леонцио говори Наталији да је воли и да би њих двоје могли бити у вези. Она му јасно одговори да је он не занима, те га замоли да је поштује. Камила излази из таксија, а Данијел (Андрес) јој отвара врата. Она се изненади. Исадора каже Алонсу да мора да сазна је ли за његову импотентност крива Камила или он. Исадора и Дионисио се изненаде када им Камила каже да је отишла да руча с пријатељима. Исадора љутито каже Алонсу да би требало да припази на своју жену, умјесто да се опија. Камила каже мајци да јој недостаје стриц и да би жељела да упозна његовог сина. Данијел (Андрес) долази на "Ла Малкериду" да би потражио посао.

### Сриједа

Наталија каже Андресу да је имање "Ла Малкерида" огромно и да су га многи покушали купити од г. Данијела. Леонцио одбија да запосли Андреса и каже Алонсу да је Камила препоручила другога. Исадора каже Камили да зна да Алонсо и она имају озбиљне проблеме, а то да је вјероватно зато што се она промијенила. Дионисио узрујано говори Исадори да Алонсо губи контролу над Камилом и да имају проблем. Исадора га увјерава да ће се врло брзо њихови проблеми ријешити. Камила се сузних очију повјерава мајци и говори јој да она и Алонсо нису могли бити интимни откад су се вјенчали. Исадора каже Алонсу да је ангажовала специјалисту у Мексику да би он ријешио његов проблем. Алонсо полуди и замоли је да се не мијеша. Исадора га подсјећа да његов проблем утиче на све њих. Алонсо му каже да проклиње тренутак кад је постао њен савезник. Исадора му пријетећи говори да ће најгоре бити ако оде у затвор. Агустина прегази Андреса, али срећом, није тешко повријеђен. Алонсо бијесно приговара Камили јер је запослила Наталијиног пријатеља, иако јој је он наредио да то не чини.

### Четвртак

Алонсо говори Дионисију да жели да зна за сваки његов одлазак на имање. Дионисио му каже да ће покушати утицати на Камилу преко Агустине. Алонсо му узрујано говори да ради шта жели с Агустином, али требало би и њега да слуша. Алонсо каже Леонцију да му се не свиђа Андрес и да би требало да га држи на оку и учини све да оде. Камила каже Андресу да га није отпустила због њеног супруга, али смета јој што је најприје кокетирао с њом, а сада долази као Наталијин момак. Алонсо бијесно каже мајци да се престане петљати у његов живот и говори јој да престане да манипулише с њим и шаље му проституткe у хотел. Исадора му говори да то чини само да му помогне и да га подсјети да је он постао то што јест захваљујући њој. Андрес пита Наталију је ли рекла некоме на имању да су били у вези. Наталија му говори да јест да би му Камила дала посао, али да може сва разјаснити ако он то жели. Он јој говори да то не чини. Наталија каже Андресу да Камила није власница имања јер покојни г. Данијел има сина с неком женом и тај је син наслиједио имање.

### Петак

Данијел се грозно осјећа због сазнања да је ванбрачни син г. Данијела и да му је мајка то прећутала. Камила каже Алонсу да је требало да да другачији посао момку своје секретарице. Камила га сарказтично пита мисли ли он заиста да путовање може да ријеши њихове проблеме. Сугерише му да би било боље да своје проблеме ријеши с доктором. Алонсо јој љутито каже да она избјегава блиски контакт с њиме. Отац Балдомеро се изненади када упозна Андреса и одмах му каже да зна да је он Данијел Дијаз Акоста. Данијел то покушава порећи, али на крају све призна свештенику, али као исповиједну тајну. Отац Балдомеро га пита зашто је оптужен за убиство своје супруге. Данијел му одврати да је невин и да је дошао како би сазнао истину.

## FOX CRIME

**СУБОТА**

6.50 Писац и детектив
8.20 Ред и закон: Злочиначке намјере
10.00 Преваранти
10.50 Писац и детектив
11.40 Јединица
13.20 Имитатор
15.00 Убрзана истрага
17.30 Фрикови
19.00 Нови стари случајеви
20.00 Преваранти
20.50 Нечујно
21.40 Болни пропусти
22.30 Декстер
23.20 Јединица
0.00 Фрикови
1.50 Бјекство из затвора
4.00 Убрзана истрага

**НЕДЈЕЉА**

6.50 Фрикови
8.30 Ред и закон: Злочиначке намјере
10.00 Преваранти
10.40 Писац и детектив
13.20 Убрзана истрага
15.00 Преваранти
16.40 Нечујно
17.30 Болни пропусти
18.20 Имитатор
19.10 Париски форензичари
20.00 Четири жене и сахрана
20.50 Имитатор
22.30 Злочин
23.20 Јединица
0.00 Ред и закон: Злочиначке намјере
1.00 Преваранти
2.30 Бјекство из затвора
4.00 Убрзана истрага
6.00 Преваранти

**ПОНЕДЈЕЉАК**

8.30 Пут освете
9.10 Детектив на Флориди
10.00 Бројеви
10.50 Убрзана истрага
11.40 Алијас
12.30 Непоуздани агенти
13.20 Заштитница свједока
14.00 Јединица
15.50 Детектив на Флориди
16.40 Бројеви
17.30 Алијас
18.20 Пут освете
19.00 Ред и закон: злочиначке намјере
20.00 Убрзана истрага
20.40 Болни пропусти
21.40 Злочин
22.30 Детектив на Флориди
23.20 Ред и закон: злочиначке намјере
0.00 Бјекство из затвора
1.00 Пут освете
1.40 Бројеви
2.30 Непоуздани агенти
3.20 Заштитница свједока
4.00 Убрзана истрага
5.00 Бјекство из затвора
6.00 Аеродром

**УТОРАК**

9.10 Детектив на Флориди
10.00 Бројеви
10.50 Убрзана истрага
11.40 Алијас
12.30 Непоуздани агенти
13.20 Заштитница свједока
14.00 Болни пропусти
15.00 Злочин
15.50 Детектив на Флориди
16.40 Бројеви
17.30 Алијас
18.20 Пут освете
19.00 Ред и закон: злочиначке намјере
20.00 Убрзана истрага
20.40 Нови стари случајеви
21.40 Преваранти
22.30 Детектив на Флориди
23.20 Ред и закон: злочиначке намјере
0.00 Бјекство из затвора
1.00 Пут освете
1.40 Бројеви
2.30 Непоуздани агенти
3.20 Заштитница свједока
4.00 Убрзана истрага
5.00 Бјекство из затвора
6.00 Аеродром

**СРИЈЕДА**

9.10 Детектив на Флориди
10.00 Бројеви
10.50 Убрзана истрага
11.40 Алијас
12.30 Непоуздани агенти
13.20 Заштитница свједока
14.00 Нови стари случајеви
15.00 Преваранти
15.50 Детектив на Флориди
16.40 Бројеви
17.30 Алијас
18.20 Пут освете
19.00 Ред и закон: злочиначке намјере
20.00 Убрзана истрага
20.40 Четири жене и сахрана
21.40 Париски форензичари
22.30 Детектив на Флориди
23.20 Ред и закон: злочиначке намјере
0.00 Бјекство из затвора
1.00 Пут освете
1.40 Бројеви
2.30 Непоуздани агенти
3.20 Заштитница свједока
4.00 Убрзана истрага
5.00 Бјекство из затвора
6.00 Аеродром

**ЧЕТВРТАК**

8.30 Пут освете
9.10 Детектив на Флориди
10.00 Бројеви
10.50 Убрзана истрага
11.40 Алијас
12.30 Непоуздани агенти
13.20 Заштитница свједока
14.00 Четири жене и сахрана
15.00 Париски форензичари
15.50 Детектив на Флориди
16.40 Бројеви
17.30 Алијас
18.20 Пут освете
19.00 Ред и закон: злочиначке намјере
20.00 Убрзана истрага
20.40 Приче из подземља
21.40 Декстер
22.30 Детектив на Флориди
23.20 Ред и закон: злочиначке намјере
0.00 Бјекство из затвора
1.00 Пут освете
1.40 Бројеви
2.30 Непоуздани агенти
3.20 Заштитница свједока
4.00 Убрзана истрага
5.00 Бјекство из затвора

**ПЕТАК**

8.30 Пут освете
9.10 Детектив на Флориди
10.00 Бројеви
10.50 Убрзана истрага
11.40 Алијас
12.30 Непоуздани агенти
13.20 Заштитница свједока
14.00 Имитатор
15.00 Приче из подземља
15.50 Детектив на Флориди
16.40 Бројеви
17.30 Алијас
18.20 Пут освете
19.00 Ред и закон: злочиначке намјере
20.00 Медијум
20.40 Јединица
22.30 Детектив на Флориди
23.20 Ред и закон: злочиначке намјере
0.00 Бјекство из затвора
1.00 Пут освете
1.40 Бројеви
2.30 Непоуздани агенти
3.20 Заштитница свједока
4.00 Алијас
5.00 Бјекство из затвора
6.00 Медијум

## СПОРТ КЛУБ

**СУБОТА**

1.30 Premier League News
1.40 Еврлига: Олимпија - Фенербахче
3.15 Moto GP Malaysia
4.10 Moto GP Malaysia
5.10 Moto GP Malaysia
6.00 М7 - Мултиспорт
6.30 Атлетикс
7.00 Moto GP Malaysia
7.55 Moto GP Malaysia
9.10 Moto GP Malaysia
10.00 Еврлига: Ефес - Олимпијакос
11.45 Премијер лига магазин
12.15 Најава Премијер лиге
12.45 Најава шпанске лиге
13.15 СК студио
14.30 ATP Москва
17.00 WTA Луксембург
19.45 Холандска лига: Рода - Твенте
21.45 Одбојка Серија А1: Лубе Macерата - Копра Пјаченца
23.30 Преглед Еврлиге

**НЕДЈЕЉА**

0.15 Премијер лига: Тотенхем - Челзи
2.00 Шпанска лига: Малага - Вљадолид
3.30 Премијер лига: Норвич - Арсенал
5.15 Шкотска лига: Ст. Мирен - Селтик
7.00 Moto GP Malaysia
8.15 Moto GP Malaysia
10.00 Moto GP Malaysia
11.30 Преглед Еврлиге
12.30 Премијер лига: Гласови
13.00 ATP Москва
15.00 WTA Луксембург
17.30 Одбојка Серија А1: Кастелана Гроте - Перуђа
19.50 Шпанска лига: Осасуна - Бетис
21.45 Кошарка ВТБ лига: Азовмаш - Турон
23.30 Премијер лига: Сандерленд - Њукасл

**ПОНЕДЈЕЉАК**

4.00 Шпанска лига: Сосиједад - Атлетико Мадрид
5.30 Швајцарска лига: Грасхопперс - Јанг Бојс
7.15 European Rally Cross Austria
9.30 Шпански рукомет: Гвадалахара - Октавио
11.00 Шпанска лига: Сосиједад – Атлетико Мадрид
12.45 На данашњи дан
13.00 Руска лига: ЦСКА - Рубин
14.45 WTA Луксембург
15.30 ATP Москва
16.15 Moto GP Malaysia
17.00 Moto GP Malaysia
17.45 Moto GP Malaysia
18.45 СК вијести
19.00 Premier League News
19.15 На данашњи дан
19.30 Преглед холандске лиге
20.30 Преглед шпанске лиге
21.30 Преглед Премијер лиге
22.30 Преглед Еврлиге
23.15 Преглед Moto GP
23.30 Еврлига магазин

**УТОРАК**

1.45 СК вијести
2.00 Premier League News
2.15 На данашњи дан
2.30 Powerboat Aquabike - Италија
3.00 Сајлинг
4.45 Trans World Sport
5.45 М7 – Мултиспорт
6.30 Премијер лига: ВБА - Манчестер Сити
9.30 Преглед белгијске лиге
10.30 Шпанска лига: Севиља - Мајорка
12.15 На данашњи дан
12.30 Премијер лига: Тотенхем - Челзи
14.15 Преглед Премијер лиге
15.15 Еврлига магазин
15.45 Преглед Moto GP
16.00 ATP Базел
21.45 СК вијести
22.00 Premier League News
22.15 На данашњи дан
22.30 Седмица пред вама
23.00 Премијер лига - Game of the Two Halves
23.30 Преглед Championship

**СРИЈЕДА**

0.00 EBEL: Телемах Олимпија - TWK Инзбрук
1.45 Преглед руске лиге
2.15 EBEL: Медвешчак - САПА
4.15 Преглед аргентинске лиге
5.15 Пентатлон - Сјетски куп - Русија жене
6.00 ATP Базел
9.30 Преглед холандске лиге
10.30 Преглед Премијер лиге
11.30 Преглед шпанске лиге
12.30 EBEL најбоља утакмица
14.30 Преглед руске лиге
15.00 Фудбал мондијал магазин
15.30 На данашњи дан
15.40 Седмица пред вама
16.00 ATP Базел
21.45 Еврлига студио
22.30 СК вијести
22.45 Premier League News
23.00 Trans World Sport

**ЧЕТВРТАК**

0.00 Специјал на лицу мјеста: Moto GP
1.30 Sailing
2.30 Премијер лига - Game of the Two Halves
3.00 СК вијести
3.15 Премиер Леагуе Њуз
3.30 На данашњи дан
3.45 ATP Базел
6.00 Преглед руске лиге
6.30 Преглед холандске лиге
7.30 Преглед Championship
9.30 ATP Базел
12.00 Фудбал мондијал магазин
12.30 М7 - Мултиспорт
13.00 ATP Валенсија
15.00 Најбоља утакмица шпанске лиге
16.45 Premier League News
17.00 Премијер лига магазин
17.30 Еврлига студио
18.30 Еврлига: Литвуос - Партизан
20.20 Еврлига студио
20.45 Еврлига: Барселона - Бешикташ
22.30 ATP Базел и Валенсија

**ПЕТАК**

1.15 Moto GP Аустралија
2.10 Moto GP Аустралија
3.10 Moto GP Аустралија
4.00 Inside Grand Prix
4.30 М7 - Мултиспорт
5.00 На данашњи дан
5.15 Moto GP Аустралија
6.10 Moto GP Аустралија
7.10 Moto GP Аустралија
9.30 Inside Grand Prix
10.00 Премијер лига магазин
10.30 Moto GP Аустралија
11.00 Еврлига: Литвуос - Партизан
13.00 ATP Валенсија
14.00 ATP Базел
19.45 Еврлига: Ефес - Цедевита
21.30 Најава шпанске лиге
22.00 Лига шампиона: Скахтар - Манчестер Сити
23.45 Најава Премијер лиге

НОВА

# Изгубљена част

**Понедјељак**

Кад Керим оде, Рахми преузима послове око нове куће. А када сусједство открије ко ће становати у њој, постаје јасно да Фатмагул ондје очекују неприлике. Селим и Ердоган све теже подносе живот бјегунаца у иностранству, а Селимово зближавање с Ајче додатно угрожава њихов однос. Ноћ која за вршиће догађајем који ће угрозити све њихове планове за бијег. На страни Јашарана пак Лале у рукама има све конце, а њен тајанствени

Ердоган а почне лоше заживот привлачи Периханину пажњу.

**Уторак**

Док се нагомилавају питања, вео тајне с Лале полако се почиње спуштати. Керим покушава да се суочи са страховима у вези с Фатмагул, али истовремено послије много година с Фахретином успоставља прави однос оца и сина. Бабица са изненађењем пронађе лијеп начин да поправи однос Керима и Фатмагул који је постао климав његовим одласком.

**Сриједа**

Фатмагул одлази Кериму у Бодрум из страха да ће се њихов однос додатно погоршати, а кад је Керим види пред собом, све његове бриге нестају и он покушава да не мисли на Мустафу. Фатмагул чини заиста велики корак у поновном зближавању с њим. Мукадес се пак боји да ће њена прљава игра бити откривена и прати развој догађаја у Бодруму. С друге стране, писма која Мустафа непрестано шаље Фатмагул присиљавају је на нови ударац.

**Четвртак**

Фатмагул сазнаје да су Фахретин и Керим отишли у Бодрум у потрази за доктором који је потписао лажни налаз и сама се суочава с њим. Тај сусрет ће за обје стране значити поновно оживљавање успомена. И док се Фатмагул суочава с кривцима за своју ноћну мору, Керим се бори са грижом савјести.

**Петак**

Перихан покушава да сазна ко је заправо Лале Гозал и прича коју открива шокира је. Кад се све открије, Лале Гозал је неколико корака испред Решата Јашарана. Све се невоље заборављају на Керимовом рођендану и читава се породица окупља у врту нове куће. До свадбе још преостаје неколико дана и Керим и Фатмагул убрзавају припреме. Кућа у којој ће заједно живјети сваког дана све више личи на "кућу" и то их обоје весели. Док се њих двоје сваким даном све више зближавају, Мукадес мисли да су писма заборављена и сваког дана бива све мирнија.

## ЕЛТА

**СУБОТА**

8.00 Цртани филм
9.00 Game зоне
9.10 Портал
9.30 Два свијета
10.00 ФИЛМ Мистерије правог Шерлока Холмса: Очи пацијенткиње
12.00 Цртани филм
12.30 Приче из књижаре
13.00 52 викенда у Србији
14.00 Млади таленти Србије
15.00 Музика
15.30 Сазревање
16.10 Импулс
16.40 Музика
17.00 Трагови
17.30 Два свијета
18.00 Трагови
18.40 Портал
20.00 Краљ комунизма Чаушеску
21.30 Мусолини и ја, серија
22.30 ФИЛМ Мистерије правог Шерлока: Очи пацијенткиње

**НЕДЈЕЉА**

0.00 Видеостране
8.00 Калеидоскоп
9.00 Трагови
9.30 Два свијета
10.00 Мусолини и ја, серија
11.00 Цртани филм
12.00 Трагови
12.30 Гангстери из 18-е
13.30 Трагови
14.00 Два свијета
14.30 Цртани филм
15.00 На точковима
16.00 Краљ комунизма Чаушеску
17.30 Два свијета
18.00 Снježан Лаловић, интервју
19.00 Мусолини и ја, серија
20.00 ФИЛМ Ко то тамо пева
21.30 Мусолини и ја, серија
22.30 ФИЛМ Сестре из пакла

**ПОНЕДЈЕЉАК**

0.30 Видеостране
7.00 Цртани филм
8.00 Мусолини и ја, серија
9.00 И акција
9.30 Меридијанима
10.00 Кухињица
10.30 Попаротор
11.10 Здраво јутро
12.00 Цртани филм
13.00 КЦН караван
13.30 Импулс
14.00 На точковима
14.30 Меридијанима
15.00 Млади таленти Србије
15.50 И акција, емисија о филму
16.20 Cover magazine
16.30 Кухињица
17.00 Кафа у пет
18.00 Руска историја
19.00 Два свијета
20.00 Cover magazine
20.20 ФИЛМ Умјетничка дјела
22.00 Cover magazine
22.10 ФИЛМ Ко то тамо пева

**УТОРАК**

8.00 Руска историја
9.00 Трагови
9.30 Cover magazine
10.00 Кухињица
10.30 52 викенда у Србији
11.30 Цртани филм
12.20 Cover magazine
12.40 Меридијанима
13.10 И акција, емисија о филму
13.40 Музика
14.00 Цртани филм
14.30 Меридијанима
15.00 Интерфејс
15.40 Cover magazine
16.00 И акција, емисија о филму
16.30 Кухињица
17.00 Кафа у пет
18.00 Руска историја
19.00 Музика
20.00 Cover magazine
20.20 Тренутак за културни кутак
21.00 Приче из књижаре
21.30 Музика
21.40 Клара Шелер, серија
22.40 ФИЛМ Умјетничка дјела
0.20 Cover magazine

**СРИЈЕДА**

8.00 Клара Шелер, серија
9.00 И акција
9.30 Меридијанима
10.00 Кухињица
10.30 Тренутак за културни кутак
11.10 Цртани филм
12.00 Интервју
13.00 Руска историја
13.50 Cover magazine
14.00 Цртани филм
15.00 Клара Шелер, серија
16.30 Кухињица
17.00 Кафа у пет
18.00 Руска историја
19.00 Интервју
19.30 ТВ Либерти
20.00 Cover magazine
20.20 Аргумент више
21.00 Гангстери из 18-е
21.40 Клара Шелер, серија
22.40 ФИЛМ Сестре из пакла
0.40 Нокаут
1.00 Cover magazine

**ЧЕТВРТАК**

8.00 Клара Шелер, серија
9.00 Руска историја
10.00 Кухињица
10.30 Цртани филм
11.00 Тренутак за културни кутак
11.30 Cover magazine
12.10 52 викенда у Србији
13.10 И акција, емисија о филму
13.40 Cover magazine
14.00 Цртани филм
14.30 Плеј
15.00 Клара Шелер, серија
16.00 Cover magazine
16.30 Кухињица
17.00 Кафа у пет
18.00 Руска историја
19.00 Док. програм
19.30 Цртани филм
20.00 Cover magazine
20.10 ФИЛМ Мистерије правог Шерлока Холмса: Фотографова столица
22.00 Клара Шелер, серија
23.00 ФИЛМ Кућа
0.30 Cover magazine

**ПЕТАК**

8.00 Клара Шелер, серија
9.00 Руска историја
10.00 Кухињица
10.30 Музика
11.00 Цртани филм
11.30 Спорт
12.00 Нокаут
12.30 Интерфејс
13.00 На точковима
14.00 Цртани филм
14.30 Аутошоп магазин
15.00 Клара Шелер, серија
16.00 Приче из књижаре
16.30 Кухињица
17.00 Кафа у пет
18.00 Руска историја
19.00 И акција
19.30 Меридијанима
20.00 Cover magazine
20.20 Гангстери из 18-е
21.00 ФИЛМ Ко то тамо пева
22.20 ФИЛМ Умјетничка дјела
0.00 Cover magazine

**Б92, недјеља** **19.00**

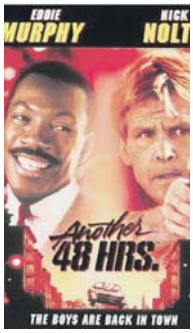


## Још 48 сати

Марфи излази из затвора, а Нолти га моли да му помогне да ухвате криминалца са надимком "Ледени". Он одбија, али када схвати да га је подземље одбацило, а полицајац му не враћа новац који му је дао на чување прије одласка у затвор, прихвата понуду. Тако њих двојица крећу у нове авантуре.

**Улоге:** Ник Нолти, Еди Марфи, Ед О'Рос
**Режија:** Волтер Хил

**ХРТ 2, недјеља** **9.00**

## Син Пинк Пантера

Дуго послије нестанка славног инспектора Клузоа на видјело излази његова некадашња љубавна веза с Маријом Гамбрели, дјевојком коју је својевремено одбранио од оптужби за убиство. Из те кратке љубави рођен је Жак Гамбрели, Клузоов син.
**Улоге:** Роберто Бењини, Херберт Лом, Клаудија Кардинале, Антон Роуерс
**Режија:** Блејк Едвардс

**ХРТ 1 , субота** **20.10**

## Мале жене

Четири сестре Марч - продорна Јо, њежна и крхка Бет, заводљива Мег и маштовита Еими, живе у породичној кућици заједно с мајком у Конкорду у савезној држави Масачусетс. Како им је отац мобилисан, њих четири проводе дане с мајком помажући јој у домаћинству.
**Улоге:** Винона Рајдер, Клер Дениз, Сузан Сарандон, Кристијан Бејл
**Режија:** Гилијан Армстронг

# 7 ФИЛМСКИХ ДАНА

**антена** Глас Српске

**НОВА, субота** **21.50**

# Зохан је закон

Зохан Двир је израелски агент за борбу против тероризма, надљудских способности, али доброг срца и најбољи и најљењенији војник у израелским одбрамбеним снагама. Зохану се почне гадити константна борба и он потајно сања да се пресели у САД и постане фризер. Кап која преливе чашу догоди се када га током забаве коју је организовао војска пошаље на мисију да заустави палестинску терористичку групу коју предводи његов заклети непријатељ Фатуш "Фантом" Хакбарах. Иако је у почетку узрујан због пропале забаве, Зохан мисију доживљава као дуго очекивану прилику да побјегне из војске и пресели се у Америку. Током потјере лажира своју смрт, крадом се укрца на лет до Њујорка, скрати косу и узме ново име, тврдећи да је напола Аустралијанац, а напола с Монт Евереста. У међувремену Фантом постаје богат и славан зато што је наводно убио Зохана.

**Улоге:** Адам Сендлер, Џон Туртуро, Ник Свардсон, Леини Казан
**Режија:** Денис Дуган

**НОВА, недјеља** **17.10**

## Национална безбједност

Еарл Монтгомери је дрзак полицајац, који би сјајно радио свој посао да се толико не прави важан. Због свог понашања избачен је са полицијске академије, па мора да прихвати посао нижег ранга, чувара у Националној безбједности.

**Улоге:** Мартин Лоренс, Ерик Робертс, Стив Зан
**Режија:** Денис Дуган

**Б92, субота** **1.00**

## Врелина града

Приватни детектив Марфи и полицијски наредник Спир некада су били партнери. Сада не могу очима да се виде. На своје огромно незадовољство, поново морају да раде заједно. Канзас Сити, тридесете године прошлог вијека.
**Улоге:** Клинт Иствуд, Берт Рејнолдс, Џејн Александер
**Режија:** Ричард Бениамин

**ПИНК БХ, субота** **7.00**

## Шрек

Зелено чудовиште Шрек открива да су се у његову мочвару населила разна бића из бајки, те он, са својим магарцем, креће на пут како би господара Фарквада убиједио да му врати мочвару. Овај пристаје, али тражи противуслугу. Шрек мора да ослободи принцезу Фиону, која чека своју праву љубав. Фарквад жели да се њоме ожени и постане краљ.
**Гласови:** Мајк Мајерс, Еди Марфи, Камерон Дијаз
**Режија:** Ендрју Адамсон, Вики Јенсон