www.glassrpske.com

Глас Српске

ДНЕВНИ ЛИСТ РЕПУБЛИКЕ СРПСКЕ, БАЊАЛУКА

Уторак, 23. октобар 2012. Број 12.960 Година LXX Цијена 0.80 КМ

Произведено У СРПСКОЈ наше је БОЉЕ

ВИЈЕСТИ

Чеко: Ревизори не раде ни за странке, ни за политичаре

страна 2

ДРУШТВО

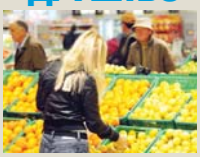

Од њиве до трпезе поврће поскупи пет пута

страна 6

КУЛТУРА

Додик отворио наступ Српске на Сајму књига

страна 25

Драган Човић и Сулејман Тихић

ФОТО: ГЛАС СРПСКЕ

Гласање у Дому народа Парламента БиХ показало нове односе странака

Смијењени министри из СДА

За смјену гласали СДП, два ХДЗ-а, СДС и ПДП. Уз СДА против смјене били и СНСД, ДНС и ХСП

страна 3

Колико грађани Републике Српске треба да раде за стан од 60 квадрата

За један стан деценија рада

Иако цијене квадратног метра стамбеног простора биљеже стални пад, нико не помишља на куповину стана. Проблем се јавља и због тога што су банке пооштриле критеријуме и мали број становника може да испуни услов за кредит, истакли у агенцијама

страна 7

Огњен Врањеш

Волио бих да заиграм са Видићем у Манчестеру

страна 47

Афера у Хрватској

Смјене због прислушкивања

страна 18

Убиство на прослави СДС-а у Власеници послужило за политичку пропаганду

Начелник за стање оптужује полицију

„Ради се о најцрњој злоупотреби СДС-а. За стање у Власеници оптужујем и МУП и полицију која је учествовала у куповини гласова и малтретирању гласача, каже Поповић

страна 5

Отворен жиро рачун за помоћ у лијечењу Јелене Трикић

Храброј мајци стиже помоћ

Јелена хитно мора на лијечење у иностранство код најбољих стручњака, за шта њена породица нема пара. Због тога јој је помоћ неопходна

страна 8

Вијести дана

Ми нисмо СДА. Нас не треба шпахтлом скидати с фотеља.

Златко Лагумџија, предсједник СДП-а БиХ

Републички завод за статистику

Пописано 64 одсто домаћинстава у РС

БАЊАЛУКА - Пробни попис становништва у Републици Српској одвија се предвиђеном динамиком, а до јуче ујутро било је пописано 64 одсто домаћинстава.

Директор Републичког завода за статистику Радмила Чичковић рекла је да је задовољна досадашњим током пробног пописа који је почео 15. октобра, преноси агенције.

- Ситуација на терену нам открива одређене ситуације које треба да поправимо да бисмо их избјегли током општег пописа - додала је Чичковићева.

Пробни попис у БиХ трајаће до 29. октобра, а у РС обухвата 15 градова и општина.

Томислав Николић о региону

Србија не својата РС

СКОПЉЕ - Предсједник Србије Томислав Николић изјавио је да Србија не својата Републику Српску и да је народ у Српској тај који одлучује како ће живјети.

- БиХ не функционише и полако нестаје пред нашим очима, али Србија није та која ће погазити БиХ - казао је Николић за македонску телевизију "Сител".

Он је напоменуо да неће дозволити да Србија у Европску унију уђе без Косова.

- Пре ћу се склонити, него омогућити да у Унију уђемо без Косова. Онај ко у мени буде тражио савезника за то, наићи ће на затворена врата - рекао је Николић.

Божо Љубић и Ахмет Јилдиз

Брзо ће се знати ко је у коалицији

САРАЈЕВО - Предсједавајући Представничког дома Парламента БиХ Божо Љубић рекао је јуче током састанка са амбасадором Турске Ахметом Јилдизом да странчки лидери у БиХ још покушавају пронаћи рјешење кризе у БиХ.

Љубић је нагласио да ће сљедећи дани дати одговор на питање које ће политичке странке чинити владајућу већину, преноси агенције.

- Најважније је да се мора знати ко је то и да мора преузети одговорност за функционисање институција и за стање у земљи - рекао је Љубић.

Глас Српске

www.glassrpske.com

Да ли се ико запита како може једна особа да има двије или више функција? По мени је то немогуће. Једино је могуће ако се на тим функцијама ништа не ради, само се плате примају због тих титула. Један дан има још увијек само 24 сата па је немогуће да за то вријеме могу заслужено те плате да зараде, а поготово како пишете, најчешће те функције имају људи без завршене стручне спреме за те дјелатности, него то добију због те некакве странке.

Госпа Сеслак

Гине нам омладина и статистика каже да су то обично ситни јутарњи сати кад се враћају из кафића, журки и сл. Возећи пијани, пребрзо и сл. Омладино, позовите такси па се вратите кући безбједно, а сутрадан кад сте тријезни вратите се по своје ауто. Спасићете себи живот и живот другог.

Невенка Јуришић

У Народној скупштини РС завршена расправа о извршењу буџета за 2011. и о налазима ревизије

ФОТО: Г. ШУРЛАН

Бошко Чеко на сједници Парламента БиХ

Аплауз за ревизора

Чеко је јуче захвалио посланицима на сарадњи и истакао да му је жао што завршава мандат а да није изразио позитивно мишљење на ревизију консолидованог извјештаја буџета РС. На дугогодишњој сарадњи захвалио му је предсједник НСРС Игор Радојичић, а посланици су главног ревизора поздравили аплаузом.

Послије 12 година Чеко одлази са чела Главне службе за ревизију, а већина посланика се сложила да је радио професионално и објективно.

Ревизори не раде ни за странке, ни за политичаре

Извјесно да опозиција користи налазе ревизије да би критиковала оне који су на власти. Није нормално да се због налаза ревизије неко љути, већ треба и једни и други заједнички да користе извјештаје и уваже препоруке ревизије, рекао Чеко

ПИШЕ: СВЈЕТЛАНА ТАДИЋ
svjetlanat@glassrpske.com

БАЊАЛУКА - Главна служба за ревизију јавног сектора Републике Српске не ради ни за странке, ни за политичаре већ на бази чињеница, а сви би требало да користе извјештаје о ревизији и уваже препоруке, да би неправилности биле отклоњене или смањене на минимум.

Рекао је то јуче главни ревизор Републике Српске Бошко Чеко у Народној скупштини РС, гдје је завршена расправа о консолидованом извјештају о извршењу буџета РС за прошлу годину и о налазима ревизије у том извјештају.

Расправа о овим документима била је жучна, а опозиција је постављала питање појединачне одговорности и одговорности Владе.

- Извјесно је да опозиција користи све налазе да би критиковала оне који су на власти, користећи из наших извјештаја одређене показатеље који говоре да је дошло до одступања - казао је Чеко и додао да није нормално да се због налаза ревизије неко љути, већ да треба и једни и други заједнички да користе извјештаје и да уваже препоруке ревизије, да би неправилности биле отклоњене.

Чеко је рекао да су појединци током заседања НСРС говорили да ревизија треба да води рачуна када пише извјештај како ће одређене политичке странке реаговати.

- Па не радимо ми ни за странке, ни за политичаре, већ на бази чињеница, које износимо у нашим извјештајима - казао је Чеко и додао да ревизија није та која ће сјећи главе, већ доприносити побољшању финансијске дисциплине.

ЧЕКО: Ревизија није та која ће сјећи главе

Предсједник Клуба посланика СДС-а Вукота Говедарица рекао је да трећи пут заредом Влада прави значајне дефиците у буџету.

Предсједник Клуба посланика ПДП-а Зоран Ђерић рекао је да је кључно то што институције не реагују по извјештајима.

- ПДП је због тога одлучила да предложи закључак да се при служби за ревизију формира одјељење које би се бавило форензичком ревизијом - казао је Ђерић и додао да би у том одјељењу морали да буду правници са искуством у тужилаштву и суду, а који би од налаза ревизије припремали материјал за озбиљнији улазак надлежних органа у истраге.

Из СДС-а су рекли да ће подржати овај приједлог ПДП-а, док је Чеко казао да то није нова идеја, али да су потребна средства и политичка воља да се она оствари.

Предсједник Клуба посланика СНСД-а Желько Мирјанић није желио да разговара са новинарима о овој теми и одговори на жестоке нападе ПДП-а и СДС-а.

Становници БиХ траже одговоре о посљедицама уласка Хрватске у ЕУ

Највише питања о раду, путовању и студирању

БАЊАЛУКА - Дирекција за европске интеграције (ДЕИ) БиХ запримила је на десетине питања становника БиХ у вези са уласком Хрватске у Европску унију који би требало да се догоди 1. јула идуће године, а највише интересовања постоји за услове рада, путовања и студирања у Хрватској.

- Питања третирају општи утицај чланства Хрватске у ЕУ, али је највише конкретних, која се односе на то да ли ће и у којој мјери доћи до промјена у погледу путовања, студирања и рада у Хрватској - казали су "Гласу Српске" у Дирекцији.

Према подацима којима располаже Дирекција, дио посјетилаца сајта занима да ли ће становници БиХ са двојним држављанством послије уласка Хрватске у ЕУ имати иста права као и држављани Уније.

ОДГОВОРИ ДО краја године на сајту Дирекције

- Нека од питања односе се на платежно средство у Хрватској послије уласка у Унију, могућност извоза производа и пограничну проблематику - рекли су у Дирекцији.

Додали су да су запримили и извјестан број питања која нису релевантна за тему утицаја уласка Хрватске у ЕУ на грађане БиХ. У Дирекцији су појаснили да ће одговоре на ова, као и раније идентификована питања, потражити на адресама надлежних институција и у форми онлајн брошуре објавити на свом сајту до краја године.

В. К.

Живковић: СНСД тражио посебну сједницу за смјену Лагумџије

САРАЈЕВО - Замјеник предсједавајућег Представничког дома Парламента БиХ Милорад Живковић рекао је јуче да ће се на дневном реду данашње сједнице Представничког дома наћи све обавезне тачке, али да је мали проблем то што је Клуб СНСД-а, којем се придружио и СДС, тражио посебну сједницу за разматрање смјене министра иностраних послова БиХ Златка Лагумџије.

- Клуб СНСД-а није задовољан што се то води као тачка дневног реда редовне сједнице и размислићемо да ли ћемо тражити нову сједницу или ће то остати као тачка редовне сједнице - рекао је Живковић.

Расправа у Дому народа Парламента БиХ показала нове односе политичких странака у БиХ

Смијењени министри из СДА

За смјену гласало осам делегата, а против било њих седам. Различито гласање делегата СНСД-а и СДС-а не значи пуцање коалиције ове двије странке на нивоу БиХ, рекао Кошарац

Драган Човић, Огњен Тадић и Сулејман Тихић

ФОТО: ГЛАС СРПСКЕ

ПИШЕ: ЖЕЉКА ДОМАЗЕТ
glasss@teol.net

САРАЈЕВО - Дом народа Парламента БиХ смијенио је јуче министре безбједности и одбране Садика Ахметовића и Мухамеда Ибрахимовића, те замјеника министра финансија и трезора Фуада Касумовића.

Смјену кадра СДА подржало је осам, док је против било седам делегата. Смјену су подржали бошњачки делегати Хасан Бећировић, Мехмед Брадарић и Крунослав Врдољак из СДП-а, делегати из реда хрватског народа Драган Човић и Борјана Криштo из ХДЗ-а БиХ и Мартин Рагуж из ХДЗ-а 1990. Из реда српског народа за смјену су гласали Огњен Тадић из СДС-а и Младен Иванић из ПДП-а.

Против су били бошњачки делегати Сулејман Тихић, Халид Гењац и Нермина Капетановић из СДА, хрватски делегат Стјепан Крешић из ХСП-а, те делегати из реда српског народа Сташа Кошарац и Крстан Симић из СНСД-а и Драгутин Родић из ДНС-а.

Коалиција

Шеф Клуба делегата српског народа Сташа Кошарац рекао је да различито гласање делегата СНСД-а и СДС-а не значи пуцање платформе о заједничком дјеловању ове двије странке на нивоу БиХ.

- Јасно је да у политичком животу СНСД-а и СДС-а постоје разлике. Постоје политичка питања која можемо да усаглашавамо, она која никада нећемо усагласити, али и она гдје постоји базични договор - рекао је Кошарац и додао да договор о усаглашеном дјеловању СНСД-а и СДС-а на нивоу БиХ није угрожен.

Делегат Крстан Симић казао је да је расправа показала постојање политичких проблема у ФБиХ.

- Ми смо у најтежој ситуацији, јер нас ово ставља пред тешку одлуку да ли подржати једне или друге. Није добра ни једна, ни друга опција, јер би то водило даљем расколу - казао је Симић.

Делегат ПДП-а Младен Иванић казао је да је он опозиција, а да је опозиција ту да закува.

- Гласао сам за смјену данас, као што ћу и сутра (данас) гласати за смјену Златка Лагумџије и Дениса Бећировића. Задатак опозиције је да прави проблем влади и ја се трудим да га направим кад год могу - рекао је Иванић.

Дискусију лидера ХДЗ-а БиХ и СДА Драгана Човића и Сулејмана Тихића, Иванић је назвао "изливима њежности" и казао да је тема сједнице у ствари била "породична свађа странака које чине парламентарну већину".

- Ако СДА сутра (данас) "обори" СДП и Лагумџију, тек онда настаје нова ситуација. Увјеравам вас да ће бити већине за то, ако се за то опредијели. Хоће ли се опредијелити или не, видјећемо - рекао је Иванић.

Обећања

Предсједавајући Дома народа и лидер СДА Сулејман Тихић, очигледно изненађен исходом гласања, казао је да је предсједник СНСД-а Милорад Додик испунио обећање казавши да ће делегати ове странке гласати против смјене министара.

ТИХИЋ: ХДЗ БиХ и СДС нису одржали обећање

- Разговарао сам и са Драганом Човићем, који ми је рекао да ће слиједити гласање делегата СНСД-а, а видимо да он није одржао обећање. Предсједник СДС-а Младен Босић и замјеник предсједавајућег Дома народа Огњен Тадић рекли су да ће бити уздржани - казао је Тихић.

Додао је да се овдје не ради о заштити националног интереса, већ да су у питању други договори између лидера СДП-а и ХДЗ-а БиХ Златка Лагумџије и Драгана Човића који немају везе са националним интересом.

Човић, чији су делегати пресудили министрима из СДА, рекао је да је и сам изненађен током сједнице и да то што су се опредијелили за смјену кадра СДА не значи да је им је неко други нешто "понудио, продао или подвалио".

- Није било договора "испод стола" - устврдио је Човић.

Делегат бошњачког народа из СДП-а Мехмед Брадарић рекао је да је гласање показало да у политици нема вјечитих пријатеља и вјечитих непријатеља, него да постоји вјечити интерес.

Смијењени министар безбједности Садик Ахметовић рекао је да је сједница показала да постоји "чврст договор између СДС-а и ХДЗ-а у истјеривању највеће бошњачке странке из власти".

- Ово је довело бошњачки народ на ивицу понора, као и државу БиХ. Нисам сигуран да ће СДП са овом групом странака било шта позитивно направити у БиХ. До сада се из БиХ ишло по мишљење у Загреб и Београд, а уласком СББ-а у власт вјероватно ћемо ићи по мишљење и у Подгорицу - казао је Ахметовић и истакао да Лагумџија нема куд и да ће држава функционисати како Човић и Босић буду хтјели.

Истакао је да је видљиво да је Лагумџија обећао Човићу подјелу Федерације и испуњавање претпоставки за стварање трећег ентитета.

Иницијативу за смјену министара из СДА предсједавајућем Савјета министара БиХ Вјекославу Беванди поднио је лидер СДП-а Златко Лагумџија. То се догодило послије пуцања коалиције између СДП-а и СДА, чија би мјеста требало да попуни кадар СББ-а и СДП-а. Нови министар безбједности требало би да буде лидер СББ-а Фахрудин Радончић, одбране Зекеријас Осмић из СДП-а, а замјеник министра финансија Едита Ђапо из СББ-а.

ЛАГУМЏИЈА И БЕЋИРОВИЋ

Представнички дом Парламента БиХ разматраће данас иницијативу Клуба посланика СНСД-а за смјену министра иностраних послова Златка Лагумџије и замјеника предсједавајућег Представничког дома Дениса Бећировића.

Посланик СДС-а Александра Пандуревић казала је "Гласу Српске" да ће гласати за смјену Лагумџије и Бећировића. Предсједник СДА Сулејман Тихић је рекао да ће гласати за смјену кадра СДП-а и нагласио да су они најодговорнији за тешку ситуацију у којој се БиХ налази. Лидер ХДЗ-а БиХ Драган Човић није открио како ће посланици ове странке гласати, истакавши да ће та одлука бити донесена на самој сједници.

ПОСЉЕДЊЕ ВИЈЕСТИ

Напад ножем на премијера Финске

ХЕЛСИНКИ - Фински премијер Јирки Катајнен није повријеђен када је јуче непознати мушкарац покушао да га нападне ножем, пише "Хелсингин самонмат".

Катајнен је био на западу Финске у оквиру кампање за локалне изборе када је на њега кренуо непознати мушкарац наоружан ножем.

Катајненово обезбјеђење зауставило је нападача и полиција га је одвела везаног лисицама.

Катајнен, који је на челу Националне коалиционе партије, касније је наставио да се поздравља са гласачима пред локалне изборе заказане за 28. октобар.

Умро најстарији преживјели заточеник логора Аушвиц

ВАРШАВА - Најстарији познати преживјели заточеник нацистичког концентрационог логора Аушвиц Антони Доброволски преминуо је у 108. години, саопштили су јуче пољски званичници, пренијеле су агенције.

Доброволског, који је био наставник, ухапсио је Гестапо и послао га у Аушвиц 1942. године, јер је у тајности држао часове.

Послије окупације Пољске 1939. године Нијемци су забранили било какво образовање, осим четворогодишње основне школе, а њихов план је био да угасе пољску културу и интелигенцију.

Научници иду у затвор због потцјењивања земљотреса

РИМ - Шест италијанских научника и један владин званичник проглашени су јуче кривим током суђења у италијанском граду Акили јер су потцијенили ризике од смртоносног земљотреса који је погодио овај град 2009. године.

Судија Марко Били осудио је свих седам чланова италијанског Комитета за велике ризике на шест година затвора јер нису обавијестили јавност о ризицима дан раније, прије него што је дошло до разорног земљотреса који је однио 309 живота. Судија им је наложио да плате све судске трошкове и одштету.

Коментар дана

Пише:
Жељка
ДОМАЗЕТ

Смјене од ријечи

Смјена министара СДА која је јуче изгласана тијесном већином поприлично је изненадила, али и додатно закомпликовала односе у БиХ.

Шта је опредијелило лидера ХДЗ-а БиХ Драгана Човића и његов блок да подигну руку за смјену Тихићевих кадрова, остало је у сфери нагађања, поготово када се има на уму чињеница да је управо Човић био тај који је заговарао опцију да се сачекају изборни резултати, који треба да дефинишу политичке прилике у БиХ и дају јаснију слику о томе ко ће бити позиција, а ко опозиција.

Мада из српског блока тврде да су и око неких других ствари имали другачије ставове и мишљења, да коалиција функционише како ваља, није искључено да је ова пукотина само једна у низу оних које би могле услиједити у идућем периоду. Да ли ће се ова, како тврде, мала пукотина у ходу закрпити или ће и на овој релацији коалиција пући, видјеће се врло брзо

Човић је, такође, током преговора који су се водили задњих дана поручивао да ће приликом гласања слиједити оно што буде чинио СНСД Милорада Додика, а испоставило се да од тога није било ништа.

Остало је нејасно да ли је лидер СДП-а Златко Лагумџија Човићу и Хрватима дао неке још необјелодањене гаранције или није, али и сам Тихић није могао пред јавношћу прећутати да је Човић погазио обећање и својим дизањем руке помео министре његове странке из Савјета министара.

Тихић, такође, није пропустио да напомене да су СДС и њен делегат такође погазили ријеч и да нису били суздржани, како су му прије сједнице и гласања обећали.

Идући дани ће свакако показати да ли је и шта Човић добио од Лагумџије и да ли ће се ово напрасно братство обити Хрватима о главу, као што им је присјео и Вашингтонски споразум, показаће вријеме. Међутим, сасвим је извјесно да Човић, који слови за вођу Хрвата у БиХ, не би смио још једном, без дебелих гаранција, да се поигра са судбином народа који представља.

Гласање о смјени министара из СДА обиљежило је размимоилажење на релацији СНСД - СДС. Мада тврде да су и око неких других ствари имали другачије ставове и мишљења, да коалиција функционише како ваља, није искључено да је ова пукотина само једна у низу оних које би могле услиједити у идућем периоду. Да ли ће се ова, како тврде, мала пукотина у ходу закрпити или ће и на овој релацији коалиција пући, видјеће се врло брзо.

Можда све буде јасније данас, када се у Представничком дому гласа о смјени Лагумџије са мјеста министра иностраних послова. Но, не треба заборавити и то да, ко је са Лагумџијом тикве садио, о главу су му пуцале. Чија ће глава бити на мети, остаје да се види.

Сташа Кошарац, члан Комисије за одбрану и безбједност Парламента БиХ

Рекао да су већ дуго евидентни велики проблеми у Министарству одбране и Оружаним снагама БиХ и да ниједна од бројних афера није добила кривични и судски епилог.

Министарство одбране БиХ

Малверзацијама при куповини горива оштетили буџет за 327.000 марака.

Тијесна борба за начелничке позиције у неким општинама РС и ФБиХ

ФОТО: ГЛАС СРПСКЕ

Пресудила шака гласова

Најмања разлика између кандидата у Источном Мостару, свега пет гласова. Побједник избора у Рогатици Томислав Пухалац са 25 гласова више од Милорада Јагодића, док је у Котор Варошу и Хан Пијеску разлика између кандидата 26 гласова

ПИШЕ: ВЕДРАНА КУЛАГА
vedranak@glassrpske.com

БАЊАЛУКА - У појединим општинама Републике Српске и ФБиХ до посљедњег обрађеног бирачког мјеста вођена је тијесна борба за начелничке позиције, а кандидати су своје противнике побјеђивали и са разликом од пет гласова.

У Источном Мостару разлика између побједника избора у трци за начелника, ДП-овца Мирослава Маврака, и другопласираног Радована Палавестре из СДС-а износи само пет гласова. Маврак је освојио 96, а Палавестра 91 глас.

Побједник избора за начелника у Рогатици је кандидат СДС-а Томислав Пухалац са освојених 3.195 гласова, што је тек 25 више од кандидата из СНСД-а Милорада Јагодића.

Кандидат СНСД-а и ДНС-а у Котор Варошу Далибор Вучановић је, према подацима Централне изборне комисије БиХ, побиједио Мирослава Малијевића из ПДП-а са 26 гласова разлике. Вучановић је освојио 3.862, а Малијевић 3.836 гласова.

Идентична разлика између кандидата за позицију начелника, односно 26 гласова, остварена је и у Хан Пијеску, гдје је побиједио кандидат СДС-а Љубивоје Шупић. Он је освојио 1.075 гласова, а противкандидат из СНСД-а Владо Остојевић 1.049.

Нешто већа разлика, од 30 гласова, забиљежена је у Језеру, гдје је побиједио Душан Шајић са освојених 332 испред кандидата СДС-а Слободана Лакетића који је освојио 302 гласа. Иста разлика у гласовима било је потребна и социјалисти Миловану Михајловићу за побједу у Источном Дрвару над противником из СНСД-а Драганом Лукачем.

ЖИВКО МАУТУШКО једини кандидат за начелника Неума

У трци за начелника Калесије побиједио је кандидат СДА Расим Омеровић са освојених 7.638, односно 38 гласова више од противкандидата Џевада Хаџића из СДП-а, а разлика у гласовима међу кандидатима у Трнову РС је 37 гласова. У овој општини је побиједио Ненад Мишовић из СДС-а са освојеним 551 гласом.

Мала разлика је и у Купресу РС, гдје је побиједио кандидат СНСД-а Ристо Милишић испред презимењака Милана из ПДП-а са 49 гласова више.

Побједу са 60 гласова више у односу на противкандидата однио је Сеад Муминовић из СДА у Челићу, а у општини Добој Југ побиједила је Јасминка Бегић из СДП-а са 66 гласова више од противкандидата Џавида Аличића из СДА.

Тијесно је било и у Петровцу. Кандидат СНСД-а и СП-а Драго Ковачевић освојио је 92 гласа више од кандидата ДНС-а Дејана Прошића.

У Доњем Жабару, са 109 гласова више, побиједио је кандидат СДС-а Желко Марјановић испред кандидата СНСД-а Стеве Стевића.

За мјесто начелника општине Неум "борио" се само Живко Маутушко из ХДЗ-а БиХ. Он је, наиме, као једини пријављени кандидат за ову позицију освојио 1.185 гласова бирача, према резултатима са до сада обрађених бирачких мјеста.

ПРЕРАНО СЛАВЉЕ

Да је "јутро паметније од вечери", показала је трка за начелника Котор Вароша, гдје су се од почетка бројања гласова Вучановић и Малијевић измјењивали на трону, а Малијевић, како се показало, прерано славио непостојећу побједу. Он је чак прије неколико дана, када су почели да пристижу гласови из иностранства, у које се посебно поуздао, у свом кафићу у овој општини славио побједу и частио све госте.

ЦИК БиХ донијела одлуку о утврђивању и објављивању резултата локалних избора

Највише начелника за СДА, СДС и СНСД

САРАЈЕВО - Централна изборна комисија (ЦИК) БиХ донијела је на јучерашњој сједници одлуку о утврђивању и објављивању резултата локалних избора, према којима је највише начелничких позиција добила СДА са 37, а слиједе СДС са 26, СНСД са 19, ХДЗ БиХ са 13 и СДП БиХ са десет.

Предсједник ЦИК-а Бранко Петрић рекао је да је СДА освојила и највише одборничких мандата у скупштинама општина, укупно 516, а слиједе СНСД са 387, СДС са 323 и СДП БиХ са 312 мандата.

- ХДЗ БиХ је добила 248 мандата, СББ БиХ 145, ПДП 122, ДНС 120, СБиХ 117, ХДЗ 1990. 80, СП 68, НСРзБ 67, ХСП БиХ 44, а А-СДА 40 мандата за општинске скупштине - рекао је Петрић.

ВЕХАБИЈЕ у Маочи бојкотовале изборе

Највише мандата за гарантоване мандате припадника националних мањина освојио је СДП и то седам, а слиједе СДА са четири, СДС са два, а 16 политичких странака и независних кандидата освојили су по један мандат, пренијеле су агенције.

Говорећи о карактеристикама овогодишњих локалних избора, Петрић је рекао да је било странака које су освојиле мање гласова него што су имале пријављених кандидата, да поједини кандидати нису добили нити један глас, те да у Маочи од 80 регистрованих гласача нико није изашао на изборе. Занимљиво је да то село надомак Брчког насељавају вехабије.

Одговарајући на питања у вези са изборима који су одржани у Сребреници, Петрић је рекао да је у овој општини забиљежена масовна пријава пребивалишта, те да је на стотине особа поништило одлуке о пријави пребивалишта непосредно послије избора.

Према подацима МУП-а РС, послије избора одржаних 7. октобра до 19. октобра пребивалиште у Сребреници је одјавило 350 грађана.

Убиство човјека на прослави СДС-а у Власеници послужило за политичку пропаганду

Начелник за стање оптужује полицију

Младен Поповић

Ради се о најцрњој конструкцији и злоупотреби СДС-а. Убиство посљедица несрећних околности и вишка алкохола. Убијени Ђурић био честит човјек. За стање у Власеници оптужујем и МУП и полицију која је учествовала у куповини гласова и малтретирању гласача, каже Поповић

ПИШЕ: ГОРАН МАУНАГА
g.maunaga@glassrpske.com

ВЛАСЕНИЦА - Припадност политичким партијама убијеног Нећељка Ђурића и убице Дражена Остојића не треба ни помињати, јер убиство које се десило 20. октобра на скупу који је организовао Мјесни одбор СДС-а у селу Рача је несрећа која нема политичку позадину.

Изјавио је то "Гласу Српске" начелник општине Власеница Младен Поповић истичући да је убијени Ђурић био његов рођак, а да је скуп био организован на имању Остојићевог оца.

- Убиство је посљедица несрећних околности и вишка алкохола. Ђурић је, прије свега, био честит и поштен човјек, а ни он, ни убица Остојић немају никакве везе са СНСД-ом. Ту се радило о прослави изборне побједе СДС-а на којој није био присутан нико из СНСД-а - каже Поповић.

Он додаје да је стање у Власеници алармантно и да је и ноћ послије убиства Ђурића дошло до опште туче између пијаних активиста СДС-а пред Домом здравља.

- За такво стање у Власеници оптужујем и МУП и полицију која је учествовала у куповини гласова, малтретирању гласача, а знају се и имена тих полицајаца - каже Поповић.

СТАЊЕ у Власеници већ дуже вријеме алармантно

У посједу "Гласа Српске" су и дописи ОО СНСД-а из септембра и октобра, прије избора, МУП-у, директору полиције и ЦЈБ Власеница у којима их упозоравају на хуиганство, употребу оружја и пристрасност и незаконит рад припадника полиције у том граду.

Директор полиције РС Гојко Васић за "Глас Српске" каже да је полиција упућена у "оштре сукобе и нетрпељивост челних људи у Шековићима и Власници", те да убиство у Власеници нема политичку позадину.

- Ђурић и Остојић сједили су заједно и спорјечкали се око музике. Највјероватније је да није било намјере кад је ријеч о посљедици, а нема говора ни о каквој политичкој позадини убиства - каже Васић.

Медији су објавили да је у ОО СДС-а Власеница Остојићев отац донио његову чланску карту СНСД-а и да ће то "јуче поподне бити презентовано јавности".

Предсједник ОО СДС-а Власеница Радомир Стевановић за "Глас Српске" каже да о томе није информисан и да послије убиства Ђурића не би требало у први план истицати политичку припадност актера.

- Само знам да Остојић није био позван на скуп. Није никад био члан СДС-а, а то што се десило, смрт недужног човјека, не треба повезивати с политиком - каже Стевановић.

Из ОО СДС-а и СНСД-а стигла су саопштења у којима једни тврде да је Остојић члан СНСД-а, а други да је активиста члан СДС-а.

Убиство се десило на прослави коју је организовала СДС поводом побједе на локалним изборима.

Остојић је, наводно, био превише гласан, а кад га је на то упозорио шездесетједногодишњи Ђурић, он је устао и ударио га ногом у главу. Ђурић је преминуо на лицу мјеста. Био је ратни војни инвалид.

НАПАДИ НА БАЈАГИЋА

Поповић каже да би до убиства и линча у Власеници сигурно дошло и у ноћи 7. октобра кад су СДС-ови хулигани напали на кућу једног од оснивача СДС-а Звонка Бајагића да нису реаговали припадници спеијалне полиције.

- На кућу су му бацали топовске ударе, Молотовљеве коктеле. Породица је преживјела пакао, али полиција послије тога ништа није предузела - каже Поповић.

Душан Шкрба свједочио на суђењу Радовану Караџићу

Војска РС није гађала џамије у Сарајеву

ХАГ - Душан Шкрба, свједок одбране бившег предсједника Републике Српске Радована Караџића, негирао је јуче у Хашком трибуналу да је Мјешовити артиљеријски батаљон Војске РС у Лукавици, којим је командовао, гађао џамије и Градску вијећницу у Сарајеву у августу 1992. године.

Шкрба је рекао да у његовој зони одговорности никада нису коришћене авио-бомбе.

- Имали смо авио-бомбе, али нису коришћене на подручју под контролом наше бригаде - рекао је он и додао да су им на крају рата остале залихе тих бомби, пренијеле су агенције.

ШКРБА: Сумњам да је Градска вијећница гранатирана

На инсистирање тужиоца да оцијени прецизност авио-бомби, Шкрба је указао да никада није гађао тим оружјем, па да не може ни да зна какво је њихово дејство.

На питање тужиоца како су добили информацију да је Градска вијећница, у којој је била библиотека, претворена у складиште муниције, Шкрба је рекао да су на телевизији видјели снимке на којима су приказани људи са сандуцима муниције испред Градске вијећнице.

Шкрба је казао да његова јединица није гађала Градску вијећницу и изразио сумњу да је библиотека уопште била гранатирана, јер је пламен горио од пода, а не са крова. Он је рекао и да српска страна није постављала тешко оружје у цивилној зони, јер се бојала одмазде и да не би било више жртава на ватреним положајима, док је муслиманска страна то чинила.

Суђење за тероризам у Сарајеву

Јашаревићева супруга знала за напад

САРАЈЕВО - Вјештак Федералне управе полиције Аднан Бешлић рекао јуче у наставку суђења вехабији Мевлиду Јашаревићу и његовим сарадницима за терористички напад на америчку амбасаду у Сарајеву да је у Јашаревићевом мобилном телефону пронашао поруку његове супруге Миреле Демировић у којој "моли Алаха да му помогне и да заједно иду у џенет".

Бешлић је рекао да је порука примљена на дан напада 28. октобра 2011. године у 14.43 часова у којој га супруга пита "је ли стигао" и "да моли Алаха да му помогне и да заједно иду у џенет". Вјештак је истакао да је у Јашаревићевом телефону било десет пропуштених позива, 20 позиваних бројева и више порука. Послије свједочења вјештака, Јашаревић је рекао судском вијећу да "треба да ријеше прво оне који по Сарајеву пуцају и бацају бомбе".

Тужилац Дубравко Чампара је истакао да је добио одговор од Амбасаде САД у коме се наводи да је на згради причињена штета у износу од 100.000 до 120.000 америчких долара.

Почело суђење за ратне злочине

Браћа Чавалић мучили српске цивиле у логорима

ДОБОЈ - Изјавама два свједока јуче је у Окружном суду у Добоју почело суђење браћи Есаду и Дервишу Чавалићу оптуженима да су као припадници Хрватског вијећа одбране (ХВО) починили ратни злочин над цивилима српске националности у логорима на подручју Дервенте 1992. године.

Први свједок Перо Новаковић рекао је да су га у мају 1992. године припадници ХВО-а одвели у Дом ЈНА у Дервенти, гдје су га, поред других, браћа Чавалић тукли и мучили.

- Посљедице њихове тортуре трпим и данас и 20 година сам чекао дан да пред судом испричам о страхотама које сам преживио - казао је Новаковић.

Свједок Лука Патковић рекао је да је, заједно са неколико комшија из дервентског насеља Чардак, заробљен 26. априла 1992. године.

- Браћа Чавалић били су међу онима који су нас у Дому ЈНА и логору "Рабић" редали уз зид са дигнутим рукама и тукли нас чиме су стигли - рекао је Патковић.

Суђење се наставља 24. октобра за када је Тужилаштво најавило испитивање још четири свједока.

Д. Д.

Сарајевска општина Илиџа

Пронађени посмртни остаци два тијела

САРАЈЕВО - На локацији Баталово брдо у сарајевској општини Илиџа током ексхумација пронађени су остаци два људска тијела, јавиле су агенције.

- Пронађени посмртни остаци биће пребачени у Идентификациони центар у Високом да би била обављена обдукција, идентификација и форензичка обрада - саопштено је из Тужилаштва БиХ.

Спец...

Чворишта нафтовода "Дружба" у Источној Европи којим се транспортује руска нафта испала су из функције јер су их запушиле цуцле и презервативи.

Према наводима руског листа "Ведомости", оператери нафтовода примијетили су да бројачи показују много више нафте него што је пролазило кроз систем. Када је транспорт нафте прекинут, у систему су пронађена средства за контрацепцију и цуцле. Страни предмети зауставили су рад прво словачког оператера нафтовода, а затим и мађарског. Инцидент се догодио 7. и 8. октобра, али се за то сазнало тек сада. На који начин су гумени предмети упали на нафтовод, није наведено. Представник "Трансњефта" који управља нафтоводом Игор Демин изјавио је да упадање гумених производа у нафтовод вјеровато није случајно.

Друштво

Од недјеље зимско рачунање времена

БАЊАЛУКА - Љетње рачунање времена биће завршено у ноћи између суботе и недјеље помјерањем казаљки на часовницима за један час уназад.

Тако у недјељу, 28. октобра, у три часа сатове треба вратити за један час, на два сата. Љетње рачунање времена почиње посљедње недјеље марта и траје до посљедње недјеље октобра.

Прелазак на љетње вријеме уведен је 1916. године у земљама сјевера Европе, а од тада га је прихватило око 70 земаља свијета.

Награђени млади предузетници

За производњу хељде 1.500 долара

БАЊАЛУКА - Најбољом пословном идејом овогодишњег "Стартап викенда" проглашена је производња и прерада хељде, коју су презентовали Бањалучани Петар Радуловић, Марија Радуловић и Миланка Максић, за шта су награђени са 1.500 америчких долара.

Они планирају производњу и прераду хељде на властитом пољопривредном газдинству на површини која се не обрађује, јавиле су агенције.

Овај млади тим, у којем нико није запослен, сматра да је ово идеална прилика да ријеше основно егзистенцијално питање.

- Већина младих данас хрли у градове, желе да пронађу запослење у некој институцији, а ми мислимо да је будућност у производњи и да се треба вратити селу - каже Петар Радуловић.

ВРИЈЕМЕ

Могућ снијег идуће седмице

БАЊАЛУКА - Лијепо вријеме и необично високе температуре за ово доба године у БиХ, али и регији, задржаће се до краја седмице, послије чега слиједи погоршање времена са падавинама, укључујући кишу, сусњежицу, па и снијег, јавиле су агенције. Према прогнозама метеоролога, сунчано и топло вријеме трајаће све до понедјељка, а послије тога слиједи захлађење и пад температуре, која ће у јутарњим часовима износити до три степена.

АНАЛИЗА ХРАНЕ

Неисправно четири одсто намирница

МОСТАР - Анализом хигијенске исправности намирница у БиХ, урађеном на основу око 70.000 анализираних узорака, у посљедњих пола године имамо четири одсто хигијенски неисправне хране. Како је казао директор Агенције за безбједност хране БиХ Сејад Мачкић, када се ти подаци упореде са подацима у земљама Европске уније, види се да грађани БиХ једу као и у земљама ЕУ.

"БХ телеком" упозорава кориснике

Преваре о допуни кредита путем SMS-а

БАЊАЛУКА - Корисници мобилног оператера "БХ телеком" који користе ултра картице упозорили су на превару којом корисници могу да буду оштећени за одређену суму новца са мобилног рачуна. Наиме, на бројеве корисника стизале су SMS поруке у којима би их пошиљалац обавјештавао да им враћа извјесни "дуг" ултра кредита од пет или више КМ с поруком сљедећег или сличног садржаја

"Ваш рачун је надопуњен од 38761756667 са пет марака."

Неколико минута послије тога стигла би и друга порука у којој исти пошиљалац шаље поруку да је дошло до забуне и да прималац врати кредит на број с којег је добио. Међутим, када би корисници послали износ за који су мислили да су добили грешком, схватили би да је ријеч о превари, јер се са њиховог рачуна скида тражени износ кредита који нису примили.

Астрономски раст цијена

воћа и поврћа на путу до потрошача

Од њиве до трпезе поврће поскупи пет пута

ФОТО: АРХИВА

Осим неорганизованог тржишта, проблем је и у томе што се најчешће не зна одакле је воће и поврће које једемо, колика је улазна, а колика излазна фактура, казао Усорац

ПИШЕ: ДРАГАНА КЕЛЕЧ
draganak@glassrpske.com

БАЊАЛУКА - Док стигне од њиве до трпезе, воће и поврће у Српској поскупи од три до пет пута, па становници у већим градовима издвајају више новца за намирнице од оних у мањим општинама.

Предсједник Удружења пољопривредних произвођача и сточара РС Владимир Усорац рекао је да пољопривредници, али и домаћинства, сносе посљедице због неорганизованог тржишта.

- Осим неорганизованог тржишта, проблем је и у томе што се најчешће не зна одакле је воће и поврће које једемо, колика је улазна, а колика излазна фактура - казао је Усорац.

Према његовим ријечима, не мијења само воће и поврће неколико пута цијене од пољопривредника до потрошача.

Додао је да трговци, који купују јабуку навелико килограм плаћају по 50 фенинга, а на тезгама га продају за 1,5 КМ.

ТРГОВЦИ више цијене правдају скупим транспортом

- Иста ситуација је и са пшеницом, која кошта између 40 и 50 фенинга, док је векна хљеба између 1,20 и 1,30 КМ. Ако се узме у обзир да се од килограма пшенице могу направити двије векне хљеба, то значи да је пет пута већа цијена хљеба од саме пшенице - истакао је Усорац.

Нагласио је да је слична ситуација и са кромпиром, пасуљем, те другим намирницама које се на тржницама продају најмање три пута скупље него што је цијена код пољопривредника.

- Често се деси да код наших пољопривредника остане непродат кромпир, али и воће, или га продају у бесцјење, док домаћинства купују у трговинама и на пијацама доста скупље и, што је најгоре од свега, увезено - истакао је Усорац.

Пољопривредници се жале да сваки препродавац на њихову цијену дода бар од десет до 20 одсто на цијену.

- Док други зарађују на нашим производима, ми смо приморани да продајемо по веома ниским цијенама. Евентуално нешто више зарадимо ако доносимо своје производе на пијаце у веће градове као што су Бањалука и Приједор - истичу пољопривредници.

Са друге стране, власници трговина више цијене правдају трошковима транспорта, али и осталим трошковима које имају.

ПОЈАЧАТИ КОНТРОЛЕ

Усорац је истакао да би инспектори требало више да поведу рачуна о томе какав је квалитет робе која се продаје на пијацама и трговинским центрима.

- Неријетко се дешава да неквалитетна роба из увоза, од воћа и поврћа па до меса, преплављује наше тржиште, док домаћи производи пропадају - истакао је Усорац.

Сједница Надзорног одбора "Шума РС"

Јаков Галић данас сједа у фотељу директора

БАЊАЛУКА - На сједници Надзорног одбора "Шума РС", која ће бити одржана данас, требало би да за вршиоца дужности директора овог предузећа буде именован члан Социјалистичке партије Јаков Галић, рекли су у Министарству пољопривреде, шумарства и водопривреде РС.

Министар пољопривреде, шумарства и водопривреде РС Мирослав Миловановић раније је "Гласу Српске" казао да нема никаквих проблема да Галић ступи на ту функцију.

Миловановић је додао да је на сједници НО која је одржана прошле седмице дошло до неспоразума, јер је било договорено да се за в. д. директора "Шума РС" именује Раденко Лакетић, односно извршни директор "Шума РС", на којег је половином августа НО пренио овлашћења генералног директора, док СП не одреди ко је њихов кандидат за ту функцију.

ГАЛИЋ предсједник Шаховског клуба

- Пред сами почетак сједнице Надзорног одбора из СП-а су доставили име кандидата - казао је Миловановић.

Предсједник Надзорног одбора "Шума РС" Биљана Марковић потврдила је да ће данас бити одржана сједница НО, али није жељела да коментарише да ли ће на сједници бити именован Галић за в. д. директора "Шума РС".

Јаков Галић је предсједник Шаховског клуба Дрина из Зворника. Галић је и приватни предузетник, а био је и директор фирме "Везионица" из Зворника, која је запошљавала око 700 радника, а тренутно је у стечају.

М. Ми.

Кузмановић поново изабран за предсједника Академије

БАЊАЛУКА - Академик Рајко Кузмановић поново је изабран за предсједника Академије наука и умјетности РС, јавиле су агенције. Из Академије је саопштено да је у оквиру јучерашњег изборног дијела тајним гласањем једногласно изабрано руководство Академије наука и умјетности РС.

За потпредсједнике су изабрани академици Љубомир Зуковић и Васкрсија Јањић, за генералног секретара академик Драгољуб Мирјанић, а за члана Предсједништва академик Алекса Буха.

Колико грађани Републике Српске треба да раде за стан од 60 квадрата

За један стан више од деценије рада

Иако цијене квадратног метра стамбеног простора биљеже стални пад, нико не помишља на куповину стана. Проблем се јавља и због тога што су банке пооштриле критеријуме и мали број становника може да испуни услов за кредит, истакли у агенцијама

ПИШЕ: МАРИЈАНА МИЉИЋ
marijanam@glassrpske.com

Станови за многе недостижан сан

ФОТО: АРХИВА

БАЊАЛУКА - Да би купили стан од 60 квадрата, који у просјеку кошта 100.000 марака, запослени у Српској би требало да више од десет година издвајају цијелу просјечну плату за рјешавање стамбеног питања, а да при томе ниједан фенинг не потроше за нешто друго.

С обзиром на то да је немогуће укинути све трошкове, ако би се радници одлучили на издвајање пола плате за куповину стана, односно 402 марке, потребно је да раде више од 20 година да би га отплатили.

У Агенцији за некретнине "Еуро агент" у Бањалуци казали су да се цијена метра квадратног стана креће од 1.300 до 1.800 марака, што зависи од локације, спратности, али и старости зграде.

Квадратни метар стамбеног простора у насељу Старчевица у Бањалуци кошта 1.300 марака, што значи да би запосленима требало око 97 просјечних плата за стан од 60 квадрата или осам година проведених у послу.

Цијене квадратног метра у центру Бањалуке доста су више и достижу и до 1.800 марака, што значи да је за куповину 60 квадрата стамбеног простора потребно 11 година проведених на послу за просјечна примања.

Када су у питању други градови у Српској, у Бијељини и Требињу квадратни метар стамбеног простора кошта у просјеку око 1.400 марака, па је за куповину стана од 60 квадрата у овим градовима потребно око 104 просјечне плате или "црнчења" осам година и осам мјесеци.

КОЛИКО ТРЕБА РАДИТИ ЗА СТАН

Бањалука	10 година и четири мјесеца
Бијељина	8 година и осам мјесеци
Требиње	8 година и осам мјесеци
Приједор	8 година
Добој	7 година и пет мјесеци

У Приједору становници треба да раде у просјеку осам година да би купили стан од 60 квадрата, јер квадратни метар стамбеног простора у овом граду кошта око 1.300 КМ.

У Добоју квадратни метар стана у просјеку кошта око 1.200 марака, што значи да је за куповину стана потребно више од 89 просјечних плата за стан од 60 квадратних метара или "црнчења" седам година и пет мјесеци.

У агенцијама за некретнине истичу да, иако цијене квадратног метра стамбеног простора биљеже стални пад, нико не помишља на куповину стана. Додали су да је тешка ситуација, те да становници немају новца и боре се за преживљавање, због чега нико и не помишља да ријеши стамбено питање.

- Велики проблем јавља се и због тога што су банке пооштриле критеријуме и мали број становника може да испуни услов за кредит - истакли су у агенцијама.

ЦИЈЕНЕ ЗАВИСЕ од старости и локације зграде

Економски аналитичар Зоран Павловић рекао је да се у Српској купују углавном станови од 45 до 50 метара квадратних, који имају мали дневни боравак, малу спаваћу собу и собу за дијете.

Просјечна плата у Српској у септембру износила је 804 марке и мања је за 14 марака у односу на мјесец раније.

ПЛАЦ ОД ДЕСЕТ ДОЛАРА

Власти канадског мјесташца Рестон пронашли су занимљив начин да привуку породице и бизнис тако што продају плацеве за свега десет долара. Повољну продају земљишта градић у провинцији Манитоба, у близини Сјеверне Дакоте у САД, започео је 2010. године. На 11 од 14 плацева никле су нове куће, што је један од услова продаје, пренијеле су агенције.

Просјечна примања у септембру износила 804 КМ

Плата у Српској све нижа

Индекс цијена

У Заводу за статистику РС казали су да је укупан индекс потрошачких цијена у Српској у септембру 2012. године у односу на претходни мјесец виши за 0,8 одсто, док је у односу на септембар прошле године виши за 2,5 одсто.

БАЊАЛУКА - Просјечна примања запослених у септембру у Српској пала су за 14 марака у односу на мјесец раније, док су у истом периоду становници РС били суочени са поскупљењем брашна, хљеба, меса, уља, али и појединих врста поврћа.

Према подацима Завода за статистику РС, просјечна плата у септембру износила је 804 марке, а мјесец раније 818 КМ.

Синдикална потрошачка корпа у септембру ове године за четворочлану породицу у Српској коштала је 1.759 КМ, а нето плата од 804 КМ покривала је свега 44,77 одсто корпе, саопштено је из Савеза синдиката РС.

ПЛАТА покривала свега 44,77 одсто корпе

- Животни стандард радника је у сталном опадању, што је неприхватљиво и тај негативан тренд се мора што прије зауставити - наводи се у саопштењу Савеза синдиката РС.

Када су у питању цијене, раст просјечних цијена забиљежен је код пшеничног брашна за два фенинга, односно за килограм брашна у септембру је требало у просјеку издвојити 1,36 КМ.

Благи раст цијена примјетан је и код хљеба.

- Када је у питању месо, поскупјела је телетина, свјежа пастрмка, те пилетина - подаци су Завода.

Уље је поскупјело за четири фенинга, а парадајз и паприке за 30 фенинга. Раст цијена примјетан је и код шећера, док је кафа поскупјела за више од десет фенинга.

М. Ми.

Вијести

Брчко

Ратари блокирају град

БРЧКО - Представници Удружења пољопривредника Брчко дистрикта упозорили су јуче да ће блокирати цијели град ако им Дирекција за финансије до четвртка, 25. октобра, не уплати новац предвиђен за надокнаду дијела штете настале услед суше и леда у прошлој и овој години, јавиле су агенције. Директор Дирекције Мато Лучић рекао је јуче да још није познато када ће бити настављена исплата одштете ратарима у дистрикту, јер се очекује одлука локалне владе о томе.

SIPA и ЦЗ

Озваничена сарадња

САРАЈЕВО - Директор Агенције за истраге и заштиту (SIPA) Горан Зубац и директор Републичке управе Цивилне заштите РС Милимир Додер потписали су јуче споразум о сарадњи ове двије институције. Споразумом је формализована досадашња изузетно успјешна сарадња између SIPA и Цивилне заштите РС, која датира од 2009. године и огледа се у подршци у противминским акцијама, идентификацији, транспорту, неутрализацији и чувању експлозивних и других опасних материја, саопштено је из SIPA.

"Босналијек"

Реализација свих планова

БАЊАЛУКА - Упркос чињеници да је "Босналијек" у овој години прошао кроз посебан период због неких специфичних околности, управа ове компаније очекује реализацију свих зацртаних планова до краја године - саопштено је из "Босналијека".

- Примјена новог пословног модела на извозним тржиштима у потпуности је преокренула негативне резултате из прве половине године - саопштено је из "Босналијека".

Ј. Б.

Панорама

Потенцијал Новог Града у агротуризму

НОВИ ГРАД - Нови Град има одличне услове за агробиотуризам, због бројних ситних посједа и површина које нису густо насељене, довољно пашњака, те башта и интересантних природних предјела - рекла је Бранка Лазић из "Зелене мреже Војводине".

Лазићева је јуче у Новом Граду, гдје је у оквиру пројекта "Жене, ослонац руралног развоја" одржала предавање о органској производњи, истакла да је потребно да се младима покаже да се може живјети и од малог посједа, а да се чува оригинални природни амбијент и развија туризам.

Зелено свјетло ребалансу буџета

Општинска каса тежа за 16,8 одсто

СРЕБРЕНИЦА - Одборници Скупштине општине Сребреница усвојили су јуче без расправе ребалансирани буџет у износу од 8.154.500 марака, који је за 16,8 одсто виши од планираног за ову годину.

Начелник Одјељења за финансије Енвер Мустафић рекао је "Гласу Српске" да су на повећање утицали приходи за коришћење минералних сировина и руда, те средства за 47 приправника.

- Кад су у питању расходи, повећани су трошкови за елементарне непогоде, као и на позицији личних примања због пријема приправника - појаснио је Мустафић.

На тематској сједници СО усвојен је и Извјештај о извршењу буџета за првих шест мјесеци ове године у износу од 2.910.754 марака, или 41,69 одсто од планираног. К.Ћ.

Хипо Алпе Адрија банка

Општини Зворник кредит од 2,8 милиона КМ

БАЊАЛУКА - Хипо Алпе Адрија банка а.д. Бањалука одобрила је дугорочни инвестициони кредит од 2.803.000 КМ општини Зворник за финансирање пројеката капиталних инвестиција, саопштено је из ове банке.

- Велике инфраструктуралне пројекте локалних заједница данас је немогуће континуирано финансирати без подршке комерцијалних банака. Желим да захвалим Хипо банци на спремности да финансира пројекте капиталних инвестиција, који ће бити у функцији грађана наше општине - изјавио је начелник општине Зворник Зоран Стевановић.

Хипо банка Бањалука кроз сегмент јавног финансирања, наставља финансијски да подржава развојне пројекте локалних заједница РС, а приоритет су пројекти из области инфраструктуре чији је циљ побољшање услова живота грађана.

Н. Д.

Радионица у ОШ "Свети Сава"

Ученици граде мостове

ЗВОРНИК - Мисија ОЕВС-а у БиХ организовала је у Основној школи "Свети Сава" у оквиру програма "Градимо мостове" радионицу на тему "Заједно превазилазимо предрасуде и стереотипе".

У раду радионице учествовали су ученици, родитељи и наставници из основних школа из Калесије, Лукавца, Симин Хана и школе домаћина.

Радионице је обишао начелник општине Зворник Зоран Стевановић који је поручио да ће локална управа увијек подржавати овакве и сличне пројекте.

Циљ радионице је промовисање интеграције повратничке дјеце, толеранције, уважавања различитости, али и оснажење улоге савјета ученика, родитеља и школе у изградњи толерантног друштва. С. С.

Отворен жиро рачун за помоћ у лијечењу Јелене Трикић

Храброј мајци сви желе да помогну

Јелена Трикић и њен син Никола

Јелена хитно мора на лијечење у иностранство код најбољих стручњака за шта њена породица нема пара. Зато је отворен жиро-рачун за уплате у БиХ али и девизни за прилоге из иностранства

ПИШЕ: ЈЕЛЕНА БЈЕЛИЦА
jelenabj@glassrpske.com

БАЊАЛУКА - Прича о тридесетогодишњој Јелени Трикић из Приједора која је ризиковала живот да би родила дијете, изазвала је велику пажњу јавности и читалаца у цијелом региону, који се јављају са жељом да јој помогну.

Јелена хитно мора на лијечење у иностранство код најбољих стручњака за шта је потребно много новца, који њена породица нема.

Због тога је отворен жиро-рачун за уплате у БиХ али и девизни жиро рачун на који ће моћи да дају прилоге хумани људи из иностранства.

Јеленина храброст никога није оставила равнодушним, а њена породица са више је страна добила поруке подршке и жеље за оздрављење младе мајке.

Јеленина мајка Милкица Трикић захвална је свим добрим људима који желе да помогну њеној кћерки.

- Пуно ми значи подршка са свих страна и што мојој Јелени сви желе да оздрави и да гледа свог сина како одраста. Тешко ми је када је видим овако беспомоћну а са таквом жељом да буде мајка и да остане уз свог сина Николу - испричала је Трикићева док је јуче била у посјети својој кћерки смјештеној у бањалучки Универзитетско клинички центар.

Доктор Слободан Граховац који је породио Приједорчанку каже да је беба добро и да лијепо напредује.

- Мали Никола добија на килажи. Јелена је за сада добро а детаљне анализе урадићемо за три седмице када прођу бабине - казао је Граховац.

ЈЕЛЕНИН ТУМОР
откривен прије пет година

Јелени је 2007. године откривен тумор на мозгу и урађене су двије операције. Свјесно је одбила јаку терапију са цитостатицима како би имала могућност да остане трудна. Због тога је угрозила своје здравље и могућност за оздрављењем.

У својој огромној жељи да буде мајка прескочила је све медицинске норме.

- Медицина каже да жена током лијечења од тумора не може остати трудна. Јелена је доказала да огромна жеља даје немогуће резултате. Због тога, као љекари, требамо дати све од себе да Јелена што дуже буде са својим дјететом - истакао је Граховац.

Додао је да је њена трудноћа додатно погоршала стање.

- Послије детаљних прегледа које требамо да обавимо утврдићемо колико је болест напредовала и како је треба лијечити. Најбоље би било да пацијенткиња оде у иностранство на најбоље свјетске клинике јер је то можда јелини излаз - нагласио је Граховац.

БРОЈЕВИ РАЧУНА

Причу "Гласа Српске" о овој храброј жени пренијело је неколико десетина портала из регије. Људи добре воље који желе да помогну Јеленино лијечење могу да уплате новац на жиро рачун у конвертибилним маркама код NLB Развојне банке Бањалука: 562-099-810-914-3264.

Девизни жиро-рачун: NLB Развојна банка Бањалука 14752561 (SWIFT BIC:RAZBBA22, IBAN: BA395620998109143361) Уплате треба вршити на име Јеленине мајке Милкице (Милорада) Трикић, са назнаком: за лијечење Јелене Трикић.

Рекордних пет вожњи на "Шарганској осмици"

"Ћиро" вози пуном паром

ВИШЕГРАД - Вожња пругом уског колосијека "Шарганском осмицом" постала је права атракција, па је тако у недјељу остварен рекордан број вожњи, чак пет у једном дану.

Умјесто једног, од недјеље саобраћају три "Ћирине" композиције на обновљеној ускотрачној прузи од Вишеграда, преко Добруна, Мокре Горе до жељезничке станице у Шарган Витаси, јављају агенције.

- Једна композиција са локомотивом парњачом, а друга са дизелком возиле су љубитеље уских пруга из Аустрије и Њемачке од Мокре Горе до Вишеграда, а једна је три пута саобраћала од Мокре Горе до жељезничке станице Шарган Витаси - рекла је портпарол музејско-туристичке пруге "Шарганска осмица" Александра Стаменић.

ПОСЈЕТА
гостију из Аустрије и Њемачке

Љубитељи пруга уског колосијека из Аустрије и Њемачке су, осим Ћуприје на Дрини, посјетили и Андрић град, те манастир Добрун.

Према планираном реду вожње, саобраћај на ускотрачној пруги Шарган Витаси - Мокра Гора - Вишеград одвијаће се до 31. октобра, а ако временски услови дозволе рок ће бити продужен.

Прошле године на овој прузи је превезено 70.000 туриста.

Обустављање саобраћаја на Мањачи

БАЊАЛУКА - Саобраћај на путном правцу Бањалука - Чађавица, на дијелу од насеља Кола до Стричића биће обустављен данас због бојевог гађања на полигону Мањача, саопштено је из Републичке управе Цивилне заштите.

У саопштењу се додаје да ће саобраћај бити обустављен од седам до 16 часова.

Д. С.

Излила се канализација у три фочанска насеља

Фекалије поплавиле подруме

ФОТО: Р. ЂЕВИЋ

Ово је ужас. Пробала сам да отворим врата подрума, али нисам успјела. Дрва узимам кроз прозор јер у подрум не могу ући, истиче Мојевићева

Његошева улица у Фочи

ПИШЕ: РАДМИЛА ЂЕВИЋ
krozrs@glassrpske.com

ФОЧА - Мјештани центра града и фочанског насеља Доње поље неколико дана страхују од заразе због изливања фекалија из дотрајалих канализационих цијеви.

Станарима зграде у Његошевој улици у самом центру града фекалије су се излиле у подруме, док се у Доњем пољу канализација слива Дејтонском улицом.

Станарка зграде у Његошевој улици Стана Мојевић каже да се канализација у подруме излила прије десет дана.

- Уопште не можемо да сиђемо у подруме. Ово је ужас. Пробала сам да бар отворим врата подрума, али нисам успјела. Призор је страшан, а зазидара издалека. Не можемо да сједимо у становима, а посебно у купатилима се осјети смрад. Дрва из подрума узимам кроз прозор, јер је доље немогуће ући - жали се Мојевићева.

Она је додала да су са проблемом упознали надлежно предузеће "Извор".

- Долазили су људи из "Извора", али немају цистерну да то отклоне и све тако стоји. Сваки дан нам кажу да ће проблем бити ријешен, али још ништа - додала је Мојовићева.

Њена комшиница Жана Гавран такође је огорчена ситуацијом у којој се налазе.

- Морали смо да отворимо прозоре подрума да би се провјетрили, а онда не можемо да отварамо прозоре станова због непријатног мириса. У двадесет првом вијеку нама град плива у фекалијама - огорчена је Гавранова.

ЧЕКАЈУ специјално возило из Горажда

Са проблемом изливања фекалија из канализационе мреже упозната је и комунална полиција.

- Имамо три локације на којима се то дешава. У Његошевој, Дејтонској улици и на помоћном игралишту код стадиона. Изашли смо на све локације, евидентирали и издали рјешење надлежном предузећу водовода и канализације "Извор" да отклони проблем, а они су нам рекли да чекају специјално возило из Горажда, јер не могу сајлама да ријеше проблем. Свакодневно смо с њима у контакту, ургирамо да се ово ријеши - каже Гордан Дракул, комунални полицајац.

Специјалну цистерну "вома", која би у потпуности отклонила проблем изливања фекалија, предузеће за водовод и канализацију "Извор" не посједује годинама. Приморани су да је изнајмљују од ЈКП "6. март" из Горажда.

- Један дан изнајмљивања те цистерне кошта 1.600 марака и неће да дођу док им се то не уплати. Други проблем је то што нам је блокиран рачун зато што нисмо уплатили доприносе за јул и август, а то би требало данас да завршимо - каже в. д. директора предузећа "Извор" Александар Голијанин.

СПОРНИ ТЕНДЕР

Голијанин каже да је све учињено како би "Извор" купио половну машину "вому", али су искрсли нови проблеми.

- Из буџета је обезбијеђено 120.000 марака за ову машину, расписан је тендер, изабран понуђач, али се други понуђач из Високог жалио, иако технички не испуњава услове. Међутим, док законске процедуре не буду ријешене, ми испаштамо и сваки мјесец око шест хиљада марака дајемо за изнајмљивање машине из Горажда - појаснио је Голијанин.

Све више мушкараца у Приједору трпи злостављање

И јачи пол жртва насиља

ПРИЈЕДОР - У Приједору је у овој години смањен број жена и дјеце жртава насиља у породици, али је зато у благом порасту број мушкараца који трпе терор.

Потврдио је ово директор приједорског Центра за социјални рад Раде Јаворић представљајући пројекат "Иза затворених врата" који реализује овдашњи Центар за социјални рад, а финансира Министарство породице, омладине и спорта РС.

- Мушкарци, међутим, нерадо причају о томе, па ћемо убудуће и на томе више радити - рекао је Јаворић.

Представљање резултата пројекта "Иза затворених врата"

Координатор пројекта "Иза затворених врата" Милена Миодраговић рекла је да је овај центар у првих девет мјесеци ове године регистровао 89, а у истом периоду прошле године 85 случајева насиља у породици.

ОД ПОЧЕТКА године регистровано 89 случајева насиља

- Током овог и идућег мјесеца у оквиру овог пројекта који се односи на превенцију и заштиту од насиља у породици у седам мјесних заједница, махом изван града, организоваћемо трибине које се састоје од предавања и радионица - најавила је Миодраговићева.

Директор Цендер центра Владе РС Споменка Крунић рекла је да је од 2000. године, када је закон насиље у породици почео да третира као кривично дјело, број случајева насиља био у сталном порасту све до прошле године.

С. Та.

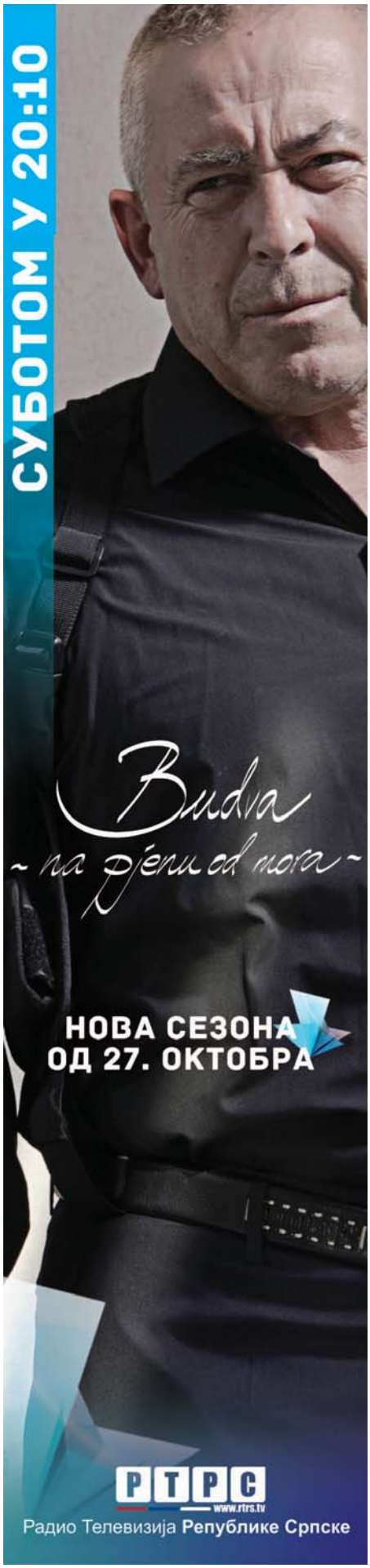

CENTRUM TRADE

Глас Српске

@tv

Избор најљепше куће у Републици Српској

И Ви можете учествовати у избору најљепше куће Републике Српске тако што ћете дати свој глас оној кући која је по Вашем мишљењу заслужила да буде изабрана као најљепша.

1.

Горан Берић
Житњак - Челинац

2.

Зоран Ђајић
Челинац

3.

Иван Бачински
Нова Топола - Градишка

4.

Горан Тешановић
Тукови - Челинац

5.

Љиљана Мићић
Горња Пискавица

6.

Sabrina Meerlander
Српска 18 - Лакташи

7.

Гојко Срдић
Кољанска 75 - Кољани

8.

Мирослав Шугић
Младена Стојановића бб
Челинац

9.

Владимир Милојевић
Ненада Костића бб
Бања Лука

SMS-ом гласајте тако што на број 091/510-101 пошаљете поруку која садржи ријеч GLAS (укуцати размак), затим редни број. На примјер ако желите гласати за приједлог под редним бројем 8, текст SMS поруке гласи: GLAS 8. Број важи за сва три оператера мобилне телефоније у БиХ. Цијена поруке је 0,80 КМ+ПДВ.

Још није касно да се и Ви пријавите.

Конкурс остаје отворен до 28.10.

ВРИЈЕДНЕ НАГРАДЕ:

I награда:
ВИКЕНД ЗА ДВИЈЕ ОСОБЕ у Хотелу "КАРДИАЛ" Бања Врућица - са комплетним бањским третманима и терапијама + кречење животног простора до 400 м2

II награда:
седам дана у хотелу "СРБИЈА" Бања Врућица за двије особе + кречење животног простора до 320 м2

III награда:
Кречење животног простора до 240 м2

КУПОН

_____
име и презиме

_____
адреса и град

_____
број телефона

Бивши војни чиновник из Рогатице утјеху пронашао у дрводјељству

Ненадове резбарије стигле до Америке

Највише својих умјетнина Каностревац поклања пријатељима. Нешто прода као сувенире, али никад сам не одређује цијену. Његове резбарије прешле океан

ПИШЕ: СРЕТЕН МИТРОВИЋ
krozrs@glassrpske.com

ФОТО: С. МИТРОВИЋ

Ненад комбинује више материјала у изради сувенира

Ненад Каностревац

РОГАТИЦА - Иако је послије 30 година рада као чиновник при министарствима одбране добио отказ, Ненад Каностревац није се обесхрабрио, већ је утјеху пронашао у својој старој љубави - дрводјељству.

Највише својих умјетнина овај Рогатичанин поклања пријатељима. Нешто, признаје, прода као сувенире, али никада сам не одређује цијену, а његове резбарије стигле су до Њемачке, Америке, Канаде...

Да би направио воденицу, вриједном тесару треба најмање седам дана. Дрво мора бити потпуно суво, а најлакше је радити са липом, јавором, трешњом, јасиком. Од материјала Каностревац још користи боје и висококвалитетно љепило, а од алата разне пиле за резбарење и глијета.

Ненад је прво направио викенд кућу и пратеће објекте у родном селу Јасик, на граници општина Соколац и Рогатица, одакле је са родитељима отишао у Сарајево док је био дијете.

- Међу пратећим објектима у Јасику направио сам вишенамјенску печењару и оно чим се највише поносим - пчелињак. У њему је до прошле зиме било и по 50 друштава пчела. Екстремна прошла зима десетковала је и мој пчелињак. Остало ми је свега десетак друштава. Због тога сам морао да купујем нове ројеве да бих некако скупио двадесетак, које сам, за сваки случај, недавно подијелио у два дијела и један оставио у Јасику, а други донио у Ковањ код Рогатице - прича Ненад.

Дјела овог педесетчетворогодишњег Рогатичана, која настају из хобија, могу се сврстати у својеврсну умјетност. Док је био млађи у слободно вријеме од палидрваца Ненад је правио Ајфелову кулу, Титову родну кућу, мост на Неретви у Јабланици, Титову пећину у Дрвару и низ других минијатурних објеката, који су, на његову жалост, остали у породичној кући на Бреки у Сарајеву, коју су Каностревци, спасавајући живе главе, морали да напусте ратне 1992. године.

АЈФЕЛОВ ТОРАЊ
од шибица остао у Сарајеву

- Умјесто предмета од палидрваца сада у сувенирској намјени правим старе куће брвнаре прекривене шиндром, воденице са кошевима за жито и осталим воденичким инвентаром и друге предмете од дрвета. Ту су у комбинацији резбарено дрво - слика српски манастири попут Острога, ћуприја на Дрини у Вишеграду и слично - казује Ненад.

САБОР КАНОСТРЕВАЦА

Ненад је један од организатора и оснивача петровданског сабора Каностреваца рођених у Јасику, који се одржава већ пет година и окупља и до стотину посјетилаца свих генерација.

- На наш сабор долазе сви који су рођени или потичу од Каностреваца са цијелим породицама. Доћу тако рођаци из Сокоца, Рогатице, Бијељине, Пала, Мислова, али и из Њемачке и Србије. Скупимо се уочи Петровдана и, уз иће и пиће, пјесму, игру и веселе, обавезно дочекамо на ногама велики празник - рекао је Ненад.

"Комуналац" планира да прошири дјелатност

Мјеста за нове раднике

ШАМАЦ - Предузеће "Комуналац" планира да прошири дјелатност рециклажом и раздвајањем отпада, а за то ће им требати нових радника.

Директор "Комуналца" Ранко Видовић истиче да предузеће запошљава 13 радника. Један број старијих запослених је отишао у пензију, па се отвара могућност за запошљавање младих кадрова.

- Ових дана приводимо крају припреме за предстојећу зиму, када ће уређење града и одржавање градске депоније бити нешто сложеније него у љетним мјесецима - потврдио је Видовић.

ТРЕНУТНО
запослено 13 радника

Према његовим ријечима, "Комуналац" је купио два возила за одвоз смећа и подизач контејнера, а за предстојећи зимски период обезбијеђено је десет тона соли и одређена количина пијеска.

"Комуналац" на подручју шамачке општине одвози смеће испред више од 1.500 домаћинстава и 190 предузећа. Према посљедњим подацима проценат наплате у домаћинствима од 80 одсто је задовољавајући, што се не би могло рећи и за наплату услуга за правна лица, која је тек нешто виша од 65 процената.

А. М. В.

Вијести

Бијељина

Ускоро опрема за болницу

БИЈЕЉИНА - Директор бијељинске Опште болнице "Свети врачеви" Синиша Максимовић рекао је да ускоро треба да буде испоручена опрема за нову болницу, пренијеле су агенције.

Он је рекао да је послије састанка са представницима извођача - аустријске фирме "Вамед" потврђено да се радови одвијају планираном динамиком, али да се још не може тачно рећи када ће болница почети да ради.

Рогатица

Општина санира путеве

РОГАТИЦА - Општина Рогатица издвојиће из буџета 91.000 КМ за санацију дијела локалних путева, градских улица и тротоара. Ове радове изводиће предузеће "Романија-путеви" са сједиштем на Сокоцу, које је одабрано на тендеру, преносе агенције. У плану је обнова улица Царице Милице, те саобраћајнице у рогатичким МЗ Сељани и Шетићи.

Бизнис

Рајфајзен банка смањује број запослених

СЛОВЕНИЈА - Рајфајзен банка је лани у Словенији забиљежила 5,5 милиона евра губитка, због чега драстично смањује број запослених и обим пословања, а слично би се могло догодити и у осталим државама региона, тврде словеначки медији.

РБИ је навела да се ради о оптимизацији унутар групације, због које ће обим дјеловања у Словенији прилагодити позицији Рајфајзен банке на банкарском тржишту, али ће банка и даље остати у Словенији и пословати са својим клијентима.

Берза БЛ

СЛУЖБЕНО БЕРЗАНСКО ТРЖИШТЕ

Назив емитента	Просјечна цијена	Промјена	Промет
Република Српска - стара девизна штедња 4	84,12	-0,10	101.808,50
Боксит а.д. Милићи	0,90	-0,11	64.950,05
Република Српска - измирење ратне штете 6	43,08	-0,19	64.426,28
Република Српска - измирење ратне штете 1	51,72	-0,54	14.673,42
Република Српска - измирење ратне штете 4	46,84	1,83	5.621,40
Република Српска - измирење ратне штете 5	42,50	-1,41	850,00
Република Српска - измирење ратне штете 3	50,00	0,00	750,00
Телеком Српске а.д. Бањалука	1,59	1,27	736,17

ФОНДОВИ

Назив емитента	Просјечна цијена	Промјена	Промет
ЗИФ Актива инвест фонд а.д. Бањалука	3,59	0,00	71,80
ЗИФ Балкан инвестмент фонд а.д. Бањалука	2,50	0,00	0,00
ЗИФ БЛБ - профит а.д. Бањалука	2,77	0,00	0,00
ЗИФ Борс инвест фонд а.д. Бањалука	4,20	0,00	0,00
ЗИФ Еуроинвестмент фонд а.д. Бањалука	8,30	0,00	19.797,78
ЗИФ Инвест нова фонд а.д. Бијељина	0,04	-6,82	58,22
ЗИФ Јахорина Коин а.д. Пале	3,00	0,00	744,00
ЗИФ Кристал инвест фонд а.д. Бањалука	5,26	0,00	2.931,10
ЗИФ Полара инвест фонд а.д. Бањалука	4,18	0,00	0,00
ЗИФ Привредник инвест а.д. Бањалука	1,25	0,00	0,00
ЗИФ Униоинвест а.д. Бијељина	0,60	0,00	0,00
ЗИФ ВБ фонд а.д. Бањалука	3,47	-1,70	451,10
ЗИФ ВИБ фонд а.д. Бањалука	3,98	0,00	0,00
ЗИФ Zepter фонд а.д. Бањалука	6,41	0,31	2.020,03

Берза Сарајево

КОТАЦИЈА КОМПАНИЈА

Дионичко друштво	Средњи курс	Промјена курса	Вриједност
Босналијек д.д. Сарајево	13.55	-0.37	70,267.25

КОТАЦИЈА ФОНДОВА

Инвестициони фонд	Средњи курс	Промјена курса	Вриједност
ЗИФ Фортуна фонд д.д. Бихаћ	3.67	-4.92	3,670.00
ЗИФ MI Group д.д. Сарајево	4.02	-2.46	996.61
ЗИФ БИГ Инвестициона група д.д. Сарајево	3.65	-1.35	408.80
ЗИФ CROBiH Фонд д.д. Мостар	5.61	-0.18	1,082.73
ЗИФ Проф Плус д.д. Сарајево	3.60	5.88	15,883.20

ПРИМАРНО СЛОБОДНО ТРЖИШТЕ

Дионичко друштво	Средњи курс	Промјена курса	Вриједност
Шипад комерц д.д. Сарајево	1.79	-7.73	5,097.92
БХ Телеком д.д. Сарајево	18.57	-2.01	32,455.60
ЈП Електропривреда БиХ д.д. Сарајево	22.60	2.96	2,260.00
Хидроградња д.д. Сарајево	2.04	0.00	20.40
ИК Банка д.д. Зеница	63.33	-2.56	950.00
Фабрика духана Сарајево д.д. Сарајево	64.55	2.71	32,122.85

ДОБИТНИК
ЗИФ Zepter фонд а.д. Бањалука

Цијена (КМ)	Промјена
6,41	0,31%

ГУБИТНИК
ЗИФ Инвест нова фонд а.д. Бијељина

Цијена (КМ)	Промјена
0,041	-6,82%

Свијет берза

FTSE 100 INDEX MEMBERS

Назив компаније	Цијена	Промјена
Lloyds Banking Group PLC	40.86	0.91%
Vodafone Group PLC	176.55	-0.54%
BP PLC	451.4	0.22%
Barclays PLC	236.85	1.28%
TESCO PLC	315.7	-1.08%

DOW JONES INDUS. AVG MEMBERS

Назив компаније	Цијена	Промјена
Microsoft Corp	28.64	0.00%
Bank of America Corp	9.44	0.00%
General Electric Co	22.03	0.00%
Cisco Systems Inc	18.06	0.00%
Intel Corp	21.26	0.00%

У прерађивачкој индустрији производња смањена за 4,5 одсто

Настављен пад индустрије и извоза РС, увоз расте

Производња у РС пала за 4,6 одсто

Општа привредна слика током године је врло забрињавајућа. С обзиром на то да је економска активност пала те да је крај године углавном неповољан, тешко је очекивати побољшања, истакао Гавран

ПИШЕ: МАРИНА ЧИГОЈА
marinacigoja@glassrpske.com

БАЊАЛУКА - Индустријска производња остварена у РС у првих девет мјесеци ове године мања је за 4,6 одсто у односу на исти период лани, подаци су Завода за статистику РС.

Највећи пад и то 5,3 одсто забиљежен је у производњи и снабдијевању електричном енергијом, гасом и водом, у прерађивачкој индустрији производња је смањена за 4,5 одсто, док је у области вађења руда и камена пад 3,1 одсто.

Иако је у септембру дошло до повећања индустријске производње у односу на претходне мјесеце, то ипак није било довољно да се заустави пад у односу на 2011. годину. Тако је, према подацима Завода, производња остварена у септембру ове године у односу на претходни мјесец била већа за 8,7 одсто, док је у односу на исти мјесец лани била већа за 5,8 одсто.

ДЕФИЦИТ
у спољној трговини 1,57 милијарди КМ

- У односу на просјечну мјесечну производњу у 2011. години, производња у септембру је повећана за 3,5 одсто - наводи се у извјештају Завода.

Пројект менаџер Сектора за макроекономију Спољнотрговинске коморе БиХ Игор Гавран каже да мале позитивне осцилације у производњи из мјесеца у мјесец не говоре о опоравку привреде, већ о томе колико је привреда БиХ слаба и да мала промјена у производњи једне велике компаније може да допринесе да се у једном мјесецу ситуација привидно побољша.

- Општа привредна слика је врло забрињавајућа. Ситуација би се до краја године могла стабилизовати, односно довести на нулту стопу раста или забиљежити благи раст само ако би се повећала производна активност. Међутим, с обзиром на то да је економска активност пала и на нашим извозним тржиштима и да су нарушбе смањене, те да је крај године углавном неповољан, тешко је очекивати побољшања. Најоптимистичније што можемо очекивати је да не остваримо пад на крају године - истакао је Гавран.

Када је у питању робна размјена РС са иностранством, у првих девет мјесеци дошло је до повећања увоза и то за два одсто, док је извоз смањен за 4,7 одсто. Обим робне размјене РС са иностранством у овом периоду износио је 5,22 милијарде марака, од чега се на извоз односило 1,82 милијарде КМ, а на увоз 3,39 милијарди марака.

- Спољнотрговински дефицит износио је 1,57 милијарди марака, док је покривеност увоза извозом била 53,5 одсто - истиче се у извјештају Завода.

ФБиХ

Индустријска производња у првих девет мјесеци ове године у односу на исти период лани смањена је и у ФБиХ, гдје је дошло до пада од 4,8 одсто. У подручју вађења руда и камена производња је смањена за 4,5 одсто, у прерађивачкој индустрији за 2,7 одсто, док је у производњи и снабдијевању електричном енергијом, гасом и водом дошло до пада од 11 одсто.

Драматично упозорење грчког премијера

Грчка има новца још до 16. новембра

АТИНА - Грчка има новца још до 16. новембра, а сада очекује исплату транше у износу од 31,2 милијарде евра у оквиру зајма који су одобрили Европска унија и Међународни монетарни фонд.

Ово је истакао грчки премијер Антонис Самарас и додао да новац Грчкој хитно треба, а прогнозе за то да ће га и добити нису лоше. Наиме, челници еврозоне поздравили су напредак Грчке у програму реформе, а то наговјештава да ће та земља добити сљедећу траншу помоћи коју хитно треба, јавиле су агенције.

Европски повјереник за регионалну политику Јоханес Хан рекао је да је "разочаран" кашњењем у вези са убризгавањем новца у грчку економију, како на грчком, тако и на европском нивоу.

ОЧЕКУЈУ
исплату транше од 31,2 милијарде евра

- С обзиром на пресудну важност тог питања за спасавање грчких малих и средњих предузећа која се гуше због мјера штедње и неповјерења иностраних добављача, не могу прихватити додатна кашњења - истакао је Хан у Атини.

МЈЕРЕ ШТЕДЊЕ

- Премијер Антонис Самарас је из Нове демократије, странке на чијем је челу, искључио једног од својих замјеника који је запријетио да ће гласати против најновијег пакета мјера штедње чије увођење од званичне Атине захтијевају међународни кредитори, саопштила је јуче грчка влада.

Опала продаја јапанских производа у Европи

ТОКИО - Јапански извоз умањен је од почетка године за 10,3 одсто, што је најлошији резултат од почетка кризе, а Банка Јапана умањила је прогнозу економског раста, пренио је Ројтерс.
Све заједно указује на могућност да Јапан склизне у рецесију, пошто је продаја његове робе Кини и Европи опала, а привреда губи замах опоравка послије земљотреса и цунамија. Најуочљивије је смањење извоза аутомобила и електронске опреме, наведено је у подацима Министарства финансија.

Превозници и шпедитери огорчени наредбом УИО о царињењу робе

Блокада граница 30. октобра

ФОТО: АРХИВА

Превозници кажу да им је наредба УИО проузроковала огромне трошкове

Превозници су у петак са робом афроазијског поријекла дошли на царински терминал у Градишци и још су тамо. На том терминалу је тотални колапс, нагласио Грбић

ПИШЕ: МАРИНА ЧИГОЈА
marinacigoja@glassrpske.com

БАЊАЛУКА - Превозници и шпедитери блокираће 30. октобра све граничне прелазе и терминале у Српској јер Управа за индиректно опорезивање (УИО) БиХ није повукла наредбу којом је дефинисано да се роба афричког и азијског поријекла може царинити на само пет терминала у БиХ.

Предсједник Удружења превозника за унутрашњи и међународни транспорт РС Никола Грбић рекао је да протеклих дана није дошло до састанка са представницима УИО, због чега су превозници и шпедитери били приморани на овај корак. Он је истакао да је наредба коју је донијела УИО проузроковала огромне трошкове превозницима.

- Превозници су у петак са робом афроазијског поријекла дошли на царински терминал у Градишци и још су тамо. На том терминалу је тотални колапс. Такође, превозници који возе робу за Дервенту или Модричу морају да дођу у Градишку да би је оцаринили, па се онда враћају назад, а те трошкове им нико неће признати. Идемо у тотални минус - нагласио је Грбић.

Директор шпедитерске фирме "Интер-ДМБ" Данијела Ђекић каже да ће блокада граничних прелаза и царинских терминала трајати до рјешавања њихових захтјева.

- Ипак, надамо се да до те блокаде неће ни доћи и да ће неко из УИО и других институција којима смо се обратили реаговати и организовати састанак - нагласила је Ђекићева.

КОВАЧЕВИЋ: Наредба за сада остаје на снази

Наредбом о надлежности царинских испостава за царињење одређене робе поријеклом из азијских и афричких земаља коју је донијела УИО предвиђено је да се роба попут текстила, коже, обуће, козметике, производа хемијске индустрије, пластичне масе, керамичких производа, алата, машина и електричних уређаја царине у испоставама у Градишци, Тузли, Новом Граду, Сарајеву и Грудама.

Начелник Одјељења за комуникације у УИО Ратко Ковачевић рекао је да је наредба привременог карактера и да она остаје на снази све док се царинска вриједност робе која је пробојана у наредби не доведе до реалне вриједности.

- Када то урадимо, наредбу ћемо ставити ван снаге. Више је него очигледно да сви који су зарађивали екстреман новац мимо закона на све начине покушавају да наредбу ставе ван снаге. Знамо да поједини царински службеници стоје иза подстицања разних удружења како би срушили наредбу. Исто тако знамо да је у царински поступак укључен увозник, шпедитер и царинска служба. Ако једна карика у том ланцу недостаје, увоз по нижим вриједностима није могућ - нагласио је Ковачевић.

Он је истакао да у случају блокаде, коју су најавили превозници и шпедитери, УИО има право да од полиције затражи да им омогући несметан рад што ће, уколико буде потребе, и урадити.

ЗАДРЖАВАЊЕ

Данијела Ђекић је истакла да је рад шпедитерима поприлично отежан послије доношења ове наредбе, поготово због тога што се она у неколико наврата допуњавала.

- Више уопште не знамо шта нам је радити. Роба која се царини у Градишци се веома дуго задржава, фирме чекају робу и немамо никаквих назнака да ће се нешто побољшати - казала Ђекићева.

Вијести

Бањалука

Минус "Пошта" 684.903 КМ

БАЊАЛУКА - "Поште Српске" завршиле су првих девет мјесеци ове године са минусом од 684.903 марке, док су у истом периоду прошле године имале губитак од 1,4 милиона КМ, наведено је у финансијском извјештају овог предузећа за трећи квартал који је објављен на Бањалучкој берзи. Укупни приходи "Пошта Српске" у овом периоду износили су 41.044.848 КМ, док су расходи били 41.729.751 марку.

М. Ч.

Њујорк

Цијена нафте у порасту

ЊУЈОРК - Цијене нафте на свјетском тржишту од јуче су у порасту након што је насиље у Либану изазвало страховања од ширења немира на Блиском истоку. У Њујорку је цијена свијетле сирове нафте већа за 47 центи и сада је 90,52 долара по барелу, јавиле су агенције.

НБС

Динар успорио пад

БЕОГРАД - Динар је јуче успорио пад и биће слабији према евру за 0,2 одсто или 26 пара, званични средњи курс ће бити 113,9644 динара за један евро, саопштила је агенцијама Народна банка Србије. Током претходна три дана динар је имао оштар пад за више од два одсто. Српска валута ће у односу на заједничку европску бити 1,2 одсто јача него прије мјесец.

Министарство финансија у Берлину

Њемачка привреда значајно успорава

БЕРЛИН - Њемачка привреда, највећа у Европи, забиљежиће значајно успоравање крајем године, саопштило је јуче Министарство финансија у Берлину.

Њемачка је досад одолијевала дугорочној дужничкој кризи много боље од својих комшија из еврозоне, јавиле су агенције.

Док су многе земље у зони евра тонуле у рецесију, Њемачка је у прва два квартала 2012. евидентирала привредни раст од 0,5 односно 0,3 одсто.

- У трећем тромјесечју такође економија је вјероватно поново напредовала - навело је министарство, не износећи конкретније прогнозе.

ОДОЛИЈЕВАЛА дужничкој кризи

Индустријска производња увећана је у јулу и августу, дајући неочекивано јак подстицај цјелокупном привредном расту.

- Ипак, у посљедњем кварталу 2012. године раст ће вјероватно значајно успорити, будући да га коче економске слабости бројних држава еврозоне - предвиђа министарство.

Таква прогноза у складу је са падом повјерења инвеститора, према индексу који израђује економски институт ZEW, а који је у паду пети узастопни мјесец, наводи министарство.

Влада у Берлину је прошле седмице незнатно подигла прогнозу привредног раста за ову годину на 0,8 одсто, али и снизила прогнозу за 2013. на свега један одсто.

NOVA BANKA
ZA DOBRA NOVA VREMENA

KURSNA LISTA
Važi za dan 23.10.2012.

0800 50011 www.novabanka.com

Zemlja:	Šifra:	Oznaka valute:	Paritet:	Kupovni kurs za efektivu	Prodajni kurs za efektivu
Australija	036	AUD	1	1.506625	1.576161
Kanada	124	CAD	1	1.468341	1.536111
Hrvatska	191	HRK	100	25.222330	26.179485
Danska	208	DKK	1	0.255663	0.267462
Japan	392	JPY	100	1.834470	1.907624
Norveška	578	NOK	1	0.258164	0.270080
Švedska	752	SEK	1	0.219656	0.231720
Švajcarska	756	CHF	1	1.571519	1.641041
V. Britanija	826	GBP	1	2.341233	2.434883
SAD	840	USD	1	1.452312	1.520436
Srbija	941	RSD	100	1.630367	1.759080
BiH	977	BAM	1	1.000000	1.000000
EMU	978	EUR	1	1.955830	1.955830

Banka zadržava pravo promjene kursne liste.
Provizija na otkup EUR-a 0,65% i na prodaju EUR-a 0,55%.

Хроника

Украден аутобус у стилу "Пишоње и Жуге"

САРАЈЕВО - Непознате особе украле су у недјељу аутобус компаније "PBZ Leasing", сплитских регистарских ознака, испред хотела "Радон плаза" у Сарајеву.
Аутобус је користила компанија "Премијер" из Хрватске, а паркинг на којем је био има видео-надзор. Овај догађај јуче су препричавале Сарајлије, које је крађа подсјетила на пјесму рок групе "Забрањено пушење" "Балада о Пишоњи и Жуги", у којој се говори о крађи аутобуса.

Бањалучко насеље Врбања

Пијани полицајац претукао комшију

БАЊАЛУКА - Полицајац Ненад Понорац из Бањалуке ухапшен је због сумње да је претукао комшију Екрема Хаџића и оштетио његову ограду око куће у бањалучком насељу Врбања.

Он се терети и да је напао другог полицајца и оштетио полицијско возило. Из ЦЈБ Бањалука, наводећи његове иницијале саопштили су да је он суспендован и да ће против њега бити поднесен извјештај надлежном тужилаштву. Понорац, који је запослен у Полицијској станици за обезбјеђење личности и објеката, пуштен је да се брани са слободе.

Он је прво пијан правио неред у кафићу у бањалучкој улици Станка Божића Кобре, а затим вријеђао и напао полицајца који је покушао да га смири. Извор близак истрази је рекао да је он када су полицајци покушали да га приведу нагло одгурнуо врата полицијског возила и побјегао.

Послије тога је сјео у свој "ауди" те уз пут према Врбањи у Цариградској улици разбио стакло на балконским вратима на кући власништво Р.П. Потом је у улици Мис Аделине Ирби аутомобилом ударио у ограду комшије Екрема Хаџића којег је напао и ударио два пута по глава. Понорац је породицу Хаџић вријеђао и говорио: "Изађите, балије." Он је раније правио проблеме и био суспенодван.

Н. Т.

Послије несреће у Котор Варошу

Сахрањена Дајана Башић

КОТОР ВАРОШ - Дајана Башић (22) из Котор Вароша која је погинула у тешкој саобраћајној несрећи која се догодила у недјељу у том граду сахрањена је јуче на которварошком градском гробљу.

Башићева је погинула у недјељу око 3.30 часова када је она њу и њене пријатеље аутомобилом "фијат стило" налетио њен рођак Дарио Башић. Том приликом четири особе су задобиле тешке, а једна лакше повреде. Послије несреће Дарио је сам позвао полицију, а послије криминалистичке обраде он је прегледан и на бањалучкој психијатрији, послије чега је пуштен кући. Он је и алкотестиран, а резултати ће бити познати за неколико дана.

Сви повријеђени су послије тога превезени у Универзитетско-клинички центар Бањалука гдје су рекли да је њихово стање стабилно.

- Дијана Ђурашинов је премјештена са Клинике за анестезије и интезивно лијечење у Клинику за трауматологију и јуче је требало да буде оперисана. Милен Ескић је стабилно и он је добио повреде кључне кости и руке. Стање Бранислава Недића и Драгане Јокановић је задовољавајуће - додали су у болници.

Г. О.

Несрећа у кругу предузећа "Јасмин комерц" у Козаруши код Приједора

ФОТО: А. ЈАВИЋ

Козара несрећа

Радника убила пумпа за бетон

Мехмеда Дедића усмртила пумпа за бетон док је чистио ножеве који се налазе у склопу те машине. Несрећном Дедићу ножеви се заболи у врат и главу

ПИШУ: ГОРАН ОБРАДОВИЋ
gorano@glassrpske.com
ПЕРО ШПАДИЋ
dopisnici@glassrpske.colm

ПРИЈЕДОР - Мехмед Дедић (48) звани Медо из Козарца погинуо је јуче око 12.30 часова приликом чишћења пумпе за бетон у кругу предузећа "Јасмин комерц" у Козаруши код Приједора.

Несрећа се догодила када је Дедић почео да чисти пумпу која се налази на камиону.

- Док је чистио ножеве који се налазе у склопу машине, они су захватили шлауф за воду и увукли га. Том приликом Дедићу су се ножеви заболи у врат и главу и преминуо је на лицу мјеста - рекао је извор близак истрази.

Дедићеве радне колеге испричале су да су прије несреће отишли на доручак, а да је он остао како би опрао пумпу за бетон.

- Када смо се вратили, њега није било. Прво смо помислили да је и он отишао да доручкује, али смо чули камион како ради. Пришли смо и видјели да му ноге вире из машине, а свуда около било је крви. Одмах смо позвали полицију и екипу Хитне помоћи, који су кад су стигли могли само да констатују смрт - рекао је један од радника.

Он је додао да је Дедић био вриједан радник и да се за сваки посао трудио да обави што професионалније.

ИЗА ДЕДИЋА
остали супруга и два сина

- Дуже од пет година је радио у овој фирми. Јуче је одлучио да опере ту пумпу за бетон. Скинуо је заштитну решетку и покушао што више да се завуче и опере ножеве. Један од ножева је закачио шлауф за воду и повукао га унутра. Један га је пресрезао преко врата, док му је други прошао кроз главу - додао је поменути радник.

У вађењу тијела несрећног Дедића из машине осим полиције и ватрогасаца помагали су и мјештани.

- Нисмо могли да га извучемо па смо морали да растависмо машину. Када смо извадили тијело, призор је био стравичан. Глава је била готово смрвљена. Када смо га извлачили, морали смо извући и шипку дужине пола метра која му је била прошла кроз главу - испричао је видно потресени комшија.

Он је додао да су иза Дедића остали супруга и два сина, од којих је један завршио школу прошле године.

Власник предузећа "Јасмин комерц" Јасмин Јакуповић изјавио је да је у шоку послије несреће која се десила, као и да је ово први пут да се нешто овако трагично десило у његовом предузећу.

УРЕЂАЈ

Послије несреће у којој је погинуо Мехмед Дедић увиђај је обавила дежурни тужилац Окружног тужилаштва Бањалука Дијана Кукобат заједно са полицијом из Приједора и Козарца.

Том приликом тужилац је наложила да се предузму сва потребна вјештачења, као и обдукција страдалог.
Увиђају је присуствовао и инспектор заштите на раду као и мртвозорник.

ИЗ СУДНИЦЕ

Свједок тврди да оптужени није убио

ПИШЕ: НЕБОЈША ТОМАШЕВИЋ
ntomasevic@glassrpske.com

БАЊАЛУКА - Свједок тужилаштва Слободан Јурић казао је јуче у бањалучком Окружном суду да оптужени за ратни злочин Ранко Стојановић из Котор Вароша јесте из аутобуса 1992. године извео Илију Антуновића, али да га није он убио већ полицајац Д. К, који је погинуо 1993. године.

Стојановић је оптужен да је 9. августа 1992. године заједно са још једним за сада непознатим лицем убио Антуновића, који је живио у Ораховима код Котор Вароша. Наводи се да је Антуновића извео из аутобуса којим су Хрвати превожени према Травнику.

ЈУРИЋ:
У Антуновића рафал испалио Д. К.

Јурић, једини непосредни очевидац убиства, посвједочио је да је Д. К. рекао Стојановићу да доведе особу из аутобуса која треба да иде на размјену.

- Био сам са Д. К. и Стојановићем у аутомобилу. Током вожње су разговарали да неко лице треба да иде на размјену. Када смо кренули према Влашићу Д. К. је зауставио аутомобил испред аутобуса и рекао Стојановићу да доведе особу за размјену - казао је Јурић и додао да је Стојановић отишао и из аутобуса у аутомобил довео Антуновића.

Јурић је казао да су Антуновића одвезли да га предају на војни пункт у Витовљу, али га тамо нису хтјели примити, па су кренули назад према Кнежеву.

- Током вожње Д. К. је рекао Илији: "Доста ми је вас усташа, морам да вас возам". Недуго затим Д. К. је зауставио аутомобил и рекао Антуновићу да изађе. Када су се одмакли неколико метара од аутомобила испалио је у њега рафал - испричао је Јурић.

Свједок је рекао да о том случају није смио да говори, јер се бојао реакције Д. К. На питање судије зашто то није урадио након што је Д. К. погинуо, Јурић је рекао да је сматрао да га је стигла божија казна и да није желио да отвара ту причу, јер би испао издајник и сви би рекли да "измишља и терети мртвог човјека".

Убијен њемачки овчар док је чувао машине у предузећу

ДОБОЈ - Власник предузећа "Рашо" у Добоју Д. Ј. пријавио је у недјељу полицији да је у кругу његове фирме из ватреног оружја убијен његов пас, рекли су у ЦЈБ Добој.

Он је полицији пријавио да је пас био расе њемачки овчар и да је за њега посједовао родовник.

- Пас је био везан ланцем, а држао га је у кругу шљункаре ради обезбјеђења радних машина од евентуалне крађе - додали су у полицији.

Г. О.

Полиција 122

Ватрогасци угасили пожар у Драгасевцу код Власенице

Инвалид изгорио у кући

На готово потпуно слијепог Милодрага Радосављевића срушила се кровна конструкција коју је захватио пожар. Комшије и ватрогасци рекли да Радосављевићу није било спаса

ПИШЕ: ГОРАН ПЕРИЋ
krozrs@glassrpske.com

Кућа у којој је страдао Милодраг Радосављевић

ВЛАСЕНИЦА - Инвалид Милодраг Радосављевић (51) из Власенице изгорио је у пожару који је јуче око три часа послије поноћи букнуо у његовој кући у селу Драгасевац код Власенице.

Замјеник главног тужиоца Окружног јавног тужилаштва у Источном Сарајеву Биљана Петровић рекла је да је према првим резултатима увиђаја пожар избио највјероватније због лоших електроинсталација.

- Пламен је захватио цијелу кућу и док су комшије дошле и позвале ватрогасце било је касно. Конструкција куће је дрвена и била је трошна, па се пожар брзо проширио и разбуктао. Прикупили смо све што је неопходно за вјештачење и тачан узрок пожара знаће се послије стручног налаза и мишљења вјештака - рекла је Биљана Петровић.

СУПРУГА страдалог са петоро дјеце била у другој кући

Пожар су угасили припадници Ватрогасне јединице у Власеници, али нису могли да спасу Радосављевића.

Старјешина бригаде Синиша Пуртић је рекао да је ватра била захватила цијелу кућу када су они стигли.

- Послије позива дошли смо у веома кратком року. Међутим, трошна кровна конструкција већ се срушила на човјека који је био унутра. Није било помоћи, јер је ватра избијала на све стране - казао је Пуртић.

У бијељинском Центру јавне безбједности су рекли да ће прави узрок пожара бити познат послије вјештачења и истраге, а да за сада нема елемената кривичног дјела у овом случају.

Супруга страдалог Србијанка Радосављевић

Власеница

Општина Власеница и Центар за социјални рад покренули су прије неколико мјесеци акцију изградње куће за породицу Милодрага Радосављевића.

Директор Центра за социјални Рад у Власеници Здравко Ђурић казао је да кућа још није завршена.

- Изградња куће је још у току, а за то имамо и подршку ресорног Министарства здравља и социјалне заштите - казао је Здравко Ђурић.

Страдали Радосављевић био је тешки инвалид и корисник помоћи општинског Центра за социјални рад. Био је готово 90 одсто слијеп. Живио је у заједници са супругом Србијанком и петоро дјеце, од којих најмлађе има три, а најстарије десет година. У вријеме избијања пожара дјеца и жена боравили су у комшијској кући, која је изграђена до прве плоче.

- Када смо дотрчали до врата захватио нас је пламен. Окупио се и комшилук, али нисмо могли да угасимо пожар. Те инсталације су старе ко зна колико година. Да нисмо раније прешли у ову кућу под плочом, изгорјели бисмо и ја и дјеца - казала је Србијанка.

Истакла је да је намјеравала да Милодрага, као тешког инвалида, смјести у неку социјалну установу, али да за тако нешто није наишла на разумијевање надлежних органа.

Вијести

Добој

Пет година због убиства

ДОБОЈ - Блажан Тешановић (85) из Скугрића код Модриче осуђен је у Окружном суду у Добоју на пет година затвора због убиства сина Алексе Нагија (68) и недозвољеног држања оружја и експлозивних материја. Пресуди је претходио споразум о признању кривице, који је оптужени закључио са тужилаштвом. Према наводима у пресуди Тешановић је сина Нагија убио једним хицем из пушке 11. августа ове године послије краће свађе. Наводи се да је у вријеме убиства био у стању привремене душевне поремећености.

Н. Т.

Добој

Пронашао и активирао бомбу

ДОБОЈ - Због активирања ручне бомбе у насељу Чаире код Добоја полиција је ухапсила Б. О. из тог насеља, потврђено је у ЦЈБ Добој. Увиђајем је утврђено да је бомба активирана на удаљености од око 30 метара од куће власништво Б. О. и да није било опасности за безбједност мјештана.

Г. О.

Србац

Украдено 4.000 евра

СРБАЦ - Из куће власништво М. И. у Кукуљима код Срнца за сада непознати провалник украо је четири хиљаде евра, ловачке пушке и пиштољ, потврђено је у ЦЈБ Бањалука.

Крађа је почињена од 18. до 20. октобра. Увиђајем је утврђено да је непозната особа обила балконска врата и ушла у кућу. Власник је изјавио да му је на овај начин причињена штета од око десет хиљада марака.

Г. О.

У ДВИЈЕ РИЈЕЧИ

Троје повријеђених у тучи седам особа

БАЊАЛУКА - Три лица су повријеђена у тучи седам особа у суботу рано ујутру у Булевару цара Душана у Бањалуци, речено је у ЦЈБ Бањалука.

Полиција је утврдила да је дошло до туче између М. М., Б. Д. и А. Б. са једне и М. Д., Г. М., М. К. и С. Т. са друге стране.

- Том приликом повреде су задобили М. М., А. Б. и М. Д. који су превезени у Службу хитне помоћи ради указивања љекарске помоћи и утврђивања степена повреда - рекли су у ЦЈБ Бањалука.

Они су додали да ће због туче бити поднесен захтјев за покретање прекршајног поступка Основном суду у Бањалуци против свих седам особа.

Г. О.

Словенац лажно пријавио крађу комбија

БАЊАЛУКА - Словенац Р. Т. ухапшен је због сумње да је лажно пријавио крађу комбија "ситроен" власништво С. К. такође из Словеније, саопштено је из ЦЈБ Бањалука.

Он је пријавио полицији да му је у ноћи између 18. и 19. октобра украден комби који је био паркиран у Туњицама код Бањалуке. Због сумње да се ради о лажној пријави он је ухапшен, а у сарадњи са МУП-ом ФБиХ комби је пронађен у Острошцу код Цазина.

Послије криминалитичке обраде Р. Т. је пуштен на слободу, а против њега ће бити поднесен извјештај надлежном тужилаштву због лажног пријављивања кривичног дјела.

Г. О.

Оптужила манекенку за смрт свог бившег супруга

САРАЈЕВО - Свједок оптужбе Синтија Јокић изјавила је јуче у Кантоналном суду у Сарајеву да сматра да је сарајевска манекенка Нина Хастор крива за смрт њеног бившег супруга Ирфана Рондића, јавиле су агенције.

То је изјавила на суђењу Нини Хастор, која се терети да је 8. марта прошле године скривила саобраћајну несрећу у улици Девета трансверзала, у којој је погинуо њен сувозач Ирфан Рондић. Према оптужници она је управљала аутомобилом "алфа ромео" без возачке дозволе и кретала се брзином од око 86 километара на час. Наводи се да је због тога изгубила контролу над возилом, скренула с коловоза и ударила у метални стуб уличне расвјете.

Србија

Косово нам је сусед, и то специјални сусед.

Вук Драшковић, предсједник СПО-а

Извор из српских безбједносних служби

Албанци спремају убиство Дикића

БЕОГРАД - Албанске криминалне структуре са Косова озбиљно планирају убиство команданта Жандармерије Братислава Дикића јер им се замјерио тиме што је допринио расвјетљавању случаја трговине органима и злочина "гњиланске групе", навео је извор из српске безбједносне службе, пренијеле су агенције.

Извор је навео да су припреме о атентату на Дикића потврђене из најмање пет поузданих и међусобно независних обавјештајних извора. Према његовим ријечима, Дикић је организовао и руководио акцијом хапшења "гњиланске групе" 26. децембра 2008. године, чијих је 11 чланова осуђено на укупно 115 година затвора, а та антитерористичка акција је била препорука државном врху да Дикић буде постављен на мјесто команданта Жандармерије и добила је најбоље оцјене на свим стручним форумима.

Владимир Вукчевић

Нека Вилијамсон истражује злочин

Владимир Вукчевић

БЕОГРАД - Тужилаштво за ратне злочине доказало је да је на КиМ извршен злочин трговине људским органима, сада је на надлежнима да то истраже, рекао је Владимир Вукчевић, пренијеле су агенције.

- Мислим да смо ми већ доказали да је злочин извршен - да је било трговине органима. Тужилаштво је главном тужиоцу специјалног истражног тима ЕК за испитивање трговине људским органима на КиМ Клинту Вилијамсону презентовало наше нове доказе, за које остаје да их он истражи на терену, јер нама приступ терену није могућ - рекао је Вукчевић.

Састанак са Вилијамсоном је био прилично конструктиван, рекао је српски тужилац и додао да су током разговора закључили да без заједничке сарадње успјех није гарантован, а успјех, како је истакао, значи - да се пронађу извршиоци кривичних дјела ратног злочина.

Влада Србије спасава банку

Агробанка се спаја са Штедионицом

БЕОГРАД - Влада Србије усвојила је јуче Приједлог закона о преузимању имовине и обавеза проблематичних банака, што ће омогућити да се Нова Агробанка припоји Поштанској штедионици.

Приједлог закона је упућен Скупштини Србије на хитно усвајање, наводи се у саопштењу Владе Србије.

Законом се предвиђа пренос имовине и обавеза проблематичне банке на другу финансијски способну и стабилну банку, што је, како је Влада образложила, једна од најефикаснијих опција за стабилизацију банкарског сектора и консолидацију на домаћем тржишту.

- Применом овог закона биће омогућено рјешавање проблема Нове Агробанке, чији је постојећи пословни модел дугорочно неодржив - пише у саопштењу.

ДОБРА ВИЈЕСТ

НОВИ САД

На Новосадском сајму данас ће почети дводневни Сајам инвестиција, на којем ће страним и домаћим улагачима бити представљене предности инвестирања у Србији, развојни инвестициони пројекти у привреди и потенцијали локалних самоуправа.

ШАБАЦ

На путном правцу Белотић према Шапцу догодила се саобраћајна несрећа у којој је страдала једна особа, а двије су теже повријеђене, саопштила је јуче Полицијска управа Шабац.

ЛОША ВИЈЕСТ

Ивица Дачић

Са ЕУ никад боље

Премијер Србије Ивица Дачић рекао је на самиту да односи Србије и Европске уније никада нису били бољи јер, како је додао, "не желимо да лажемо једни друге".

- Учинићемо све да нашу земљу приближимо и уведемо у ЕУ - истакао Дачић.

На 12. економском самиту у Београду Дачић је додао да ће Србија учинити све да ЕУ не поставља услове које Београд не може да испуни.

Премијер Србије Ивица Дачић о проблемима у владајућој коалицији

Има проблема, али Влада не пада

Функционери СНС-а изразили незадовољство јер су коалициони партнери из Владе, СПС и УРС, учествовали у рушењу власти напредњака у Смедеревској Паланци, а медији пренијели да је Вучић због тога спреман и да обори Владу Србије

БЕОГРАД - Премијер Србије Ивица Дачић каже да постоје проблеми, али не такви да ће због њих пасти Влада.

- Није ваљда да мислите да ће Влада да падне због локалних власти? - запитао се Дачић јуче на Економском самиту Србије.

Предсједник Владе је навео да, гдје год је могуће, треба инсистирати на томе да власт на локалу буде као и у Републици.

- Ја сам пресрећан ако је разлог за пад Владе у локалној власти, јер то значи да немамо озбиљнијих проблема - навео је он, а преноси Б92.

Упитан о промјени власти у Зајечару, Дачић је казао: "Па шта, је л' смо ми ову власт направили због Зајечара, Смедеревске Паланке или због Србије?"

Према његовим ријечима, треба правити разлику између онога што је најважнији државни и национални интерес и проблема који постоје у функционисању Владе.

Дачић је навео да се јуче два-три пута састао са првим потпредсједником Владе из Српске напредне странке Александром Вучићем, као и да су били у контакту током његовог боравка у Уједињеним Арапским Емиратима.

- Ми немамо никаквих проблема, какав је то проблем на локалном нивоу који може да сруши Владу? Је л' мислите да сам луд да се сретнем са Вучићем у условима када ће Влада пасти због Смедеревске Паланке или Зајечара? Немојте да сте смешни - рекао је он и није желио да одговара на нова питања новинара.

Функционери СНС-а изразили су незадовољство јер су коалициони партнери из Владе, СПС и УРС, учествовали у рушењу власти напредњака у Смедеревској Паланци, а поједини медији су пренијели да је Вучић због тога спреман и да обори Владу Србије.

ДИНКИЋ: Нећу да причам о патетичним стварима

Министар финансија и привреде Млађан Динкић изјавио је да ниједан локални неспоразум не може да угрози републичку владу и да их треба рјешавати тамо гдје и настају - на локалу.

- Странке владајуће коалиције имају апсолутно добру сарадњу и имали смо сједницу Владе, а опозиција ће још да сачека на то да прави своју владу - казао је Динкић новинарима у паузи Економског самита Србије у Београду.

Упитан да коментарише најаве Српске напредне странке да ће републичка власт бити доведена у питање уколико у локалним самоуправама не буде формирана власт по угледу на Србију, Динкић је рекао да не жели да се прича о патетичним стварима, већ да треба да се сачека шта ће се десити на локалном нивоу.

На "Јутјубу" постављен снимак који дискриминише потпредсједника ДС-а

Тадићевци кренули прљаво на Ђиласа?

БЕОГРАД - Лобисти Бориса Тадића, једног од кандидата за лидера ДС-а, кренули су у битку за изборе 10. новембра.

Српски медији су објавили да су на "Јутјубу" постављени спотови у којима су изјаве Драгана Ђиласа извучене из контекста, испод којих су зајеђливи коментари. Спотове прати музика из филма "Конан".

Главни противкандидат Тадићу је Драган Ђилас, иначе градоначелник Београда.

ДЕСПОТОВАЦ дао подршку Ђиласу

На ове клипове у потпису је постављено Демократска странка, али претпоставља се да је то неко ко не жели да види Ђиласа као новог лидера странке и подржава кандидатуру Бориса Тадића.

Шеф Организационог одбора Марко Ђуришић рекао је да ће бити делегирана 2.532 демократа: 515 по функцији, 76 клуб омладине и форум жена - укупно 3.123 делегата. Побједник ће бити онај ко освоји више од половине гласова. Једину званичну кандидатуру за предсједника ДС-а до сада је поднио предсједник београдске општине Врачар Бранислав Кузмановић, а најављене су кандидатуре Бориса Тадића, Драгана Ђиласа и Зорана Живковића. Општински одбор ДС-а Деспотовца дао је подршку Ђиласу за новог предсједника странке, саопштено је јуче из овог одбора, који ће на изборној скупштини странке 10. новембра имати 27 делегата.

Драган Ђилас

Приведени осумњичени за убиство власника месница "Даком"

НИШ - Полиција је привела и задржала И. Д. (37) и М. Д. (28) из Ниша због сумње да су убили власника ланца месара "Даком" Слободана Маринковића (62), саопштено је јуче из нишке Полицијске управе. Маринковић је убијен 1. октобра ове године у 7.20 часова у селу Мрармор у свом аутомобилу када је кренуо на посао. Послије мјере задржавања, осумњичени ће бити приведени истражном судији Вишег суда у Нишу, наведено је у саопштењу.

Ухапшено више од 30 људи током протеста присталица "Самоопредјељења" у Приштини

Демонстрације због сусрета Дачића и Тачија

Косовска полиција ухапсила, а затим пустила лидера покрета "Самоопредјељење" Аљбина Куртија. У сукобима повријеђено неколико демонстраната и полицајаца

Полиција спријечила демонстранте да блокирају улаз у Владу

ПРИШТИНА - Више од 30 људи ухапшено је јуче у Приштини током демонстрација које је организовао опозициони покрет "Самоопредјељење" због сусрета косовског премијера Хашима Тачија са предсједником Владе Србије Ивицом Дачићем у Бриселу и дијалога Београда и Приштине, преноси Танјуг.

Косовска полиција ухапсила је, а затим пустила лидера покрета "Самоопредјељење" Аљбина Куртија.

Специјалне снаге косовске полиције употријебиле су сузавац како би растјерале демонстранте, а у сукобима са полицијом повријеђено је неколико демонстраната, укључујући посланике покрета у парламенту.

Међу повријеђенима има и полицајаца, на које су демонстранти бацали каменице током њихове интервенције.

Протест стотинак припадника "Самоопредјељења" са вођом те организације на челу почео је јуче ујутру у близини косовске владе.

Окупљени предвођени Аљбином Куртијем и другим посланицима намјеравали су да блокирају улаз и онемогуће косовског премијера Тачија да уђе у зграду владе.

Окупљени су од јутра узвикивали пароле против Србије и носили транспаренте на којима је писало "Нема преговора са Србијом" и "Уједињење са Албанијом, а не договор са Србијом".

Одмах послије почетка протеста, око осам часова, активисти су гађали припаднике полиције каменицама и трулим парадајзом, на шта је полиција одговорила употребом сузавца.

Снаге полиције су интервенисале и удаљиле окупљене користећи сузавац, бибер спреј и друга неубојита средства.

Активисти "Самоопредјељења" су јучерашњи скуп организовали под мотом "Уједињење са Албанијом, не погодба са Србијом".

Јаке полицијске снаге су од раног јутра обезбјеђивале сједиште косовске владе, а припадници покрета "Самоопредјељење" су грађанима дијелили летке којима су их позивали да се придруже протестима.

ЉАЈИЋ

Министар трговине и телекомуникација Расим Љајић изјавио је да ће бити у преговарачком тиму за разговоре са Приштином, преноси Танјуг.

- Питања о којима треба да разговарамо су, пре свих, позивни број за Косово, имовина 'Телекома' у јужној српској покрајини, као и друга улагања Србије у телекомуникациону инфраструктуру на Косову и Метохији - рекао је министар Љајић.

Полиција приводи Аљбина Куртија

ТАЧИ: Састанак са Дачићем тежак, али конструктиван

Хашим Тачи је изјавио јуче да је његов састанак са предсједником Владе Србије Ивицом Дачићем био тежак, али конструктиван и додао се очекује да тај сусрет пошаље поруку Београду да ће без адекватне политике према Косову Србија и даље бити изолована.

- Ово је био први протоколарни, симболични састанак. Није се разговарало о конкретним питањима, осим о неопходности за спровођење постигнутих споразума - рекао је Тачи, уз тврдњу да је састанак био у потпуном складу са Уставом и законима Косова, али и са резолуцијом Скупштине Косова о нормализацији односа Косова и Србије.

Према његовом мишљењу, састанак одржан у петак отвара перспективу европеизације цијелог региона.

Упитан да ли је састанак са Дачићем био тежак, Тачи одговара да је "сигурно да такви састанци нису лаки".

Вијести

Шабац

Жутица у селима

ШАБАЦ - У шабачкој Општој болници су три дјетета - два школског и једно предшколског узраста, из мачванских села Глушци и Метковић, код којих је утврђено присуство контактне жутице, хепатитиса типа "А". По ријечима директора шабачког Завода за јавно здравље Небојше Софранића, због могуће епидемије у том дијелу Мачве наложене су мјере појачаног хигијенског надзора.

Београд

Приведени полицајци

БЕОГРАД - Тројица полицајаца, који су осумњичени за пребијање Бојана Илића из Бечмена, приведени су и њима је одређено задржавање, рекао је јуче замјеник начелника управе полиције у Београду Никола Лакетић. Послије прикупљених обавјештења од грађана и извршеног увиђаја, слободе су лишени полицајци прве класе Александар Бељац, млађи полицајац Перица Лалић и полицајац приправник Ђорђе Милеуснић.

Ниш

Пустио пса на припаднике МУП-а

НИШ - Полиција је привела Николу К. (38) из Ниша због сумње да је спречавао службена лица у вршењу дужности и да је на њих пустио пса приликом интервенције, саопштено је из Полицијске управе. Инцидент се догодио у јулу ове године, а Никола К. је приведен 19. октобра и послије саслушања истражни судија Основног суда у Нишу одлучио је да се Никола К. брани са слободе.

Београд

Студенти настављају протест

БЕОГРАД - Студенти Факултета ликовних уметности у Београду, јуче су наставили већ осмодневни протест тражећи лакше услове уписа сљедеће године студија.

- Није било никаквих помака у преговорима, нити са министарством, нити с управом факултета - казао је представник студената Угљеша Станимировић.

СРБИЈА УКРАТКО

Потрага за оцем и сином несталим у језеру

ПРИЈЕПОЉЕ - МУП Србије јуче је наставио потрагу за оцем и сином Зораном и Данком Б. из Прибоја који се воде као нестали након што су из чамца испали у Потпећко језеро, речено је у полицији, пренијеле су агенције.

Несрећа се догодила у близини ушћа Кратовске реке, у недјељу увече око 18 часова.

Како је изјавила портпарол Полицијске управе у Пријепољу Адела Вељовић, за сада се не зна зашто се превртнуо чамац у којем је било шест особа.

Остале четири особе, међу којима је било и двоје дјеце, успјели су да испливају из језера. У језеру су остали отац и син из Прибоја.

Потрага се наставља, а како се очекује, у њу ће се укључити и жандармерија и ронилоци МУП Србије.

Динкић: Влада формира нову авио-компанију

БЕОГРАД - Министар финансија и привреде Млађан Динкић изјавио је да Влада Србије планира да формира нову авио-компанију очишћену од дугова и обнови флоту активирањем старог уговора са "Ербасом", преноси Танјуг.

- У плану је формирање нове авио-компаније, која би била без дугова, али планирамо и да обновимо стари аранжман са 'Ербасом' за лизинг 12 нових авиона, за шта би та нова компанија добила државне гаранције од 140 милиона долара - рекао је Динкић.

Он је навео да се током недавног боравка српске делегације у Абу Дабију дошло на идеју да се авио-компанија из Уједињених Арапских Емирата "Етихад" укључи у цијели овај пројекат тако што би "Етихад" преузео на себе државне гаранције од 140 милиона долара.

Обнављање протокола сарадње са Хрватском

ПРАГ - Потпредсједник Владе Србије за европске интеграције Сузана Грубјешић и министар спољних послова Хрватске Весна Пусић најавиле су јуче да ће крајем новембра у Загребу потписати протокол о наставку сарадње двије земље у области евроинтеграција и неким другим областима, с обзиром на досадашњу сарадњу, која је, по ријечима Грубјешићеве, донијела одличне резултате, преноси Танјуг.

- Позвали смо потпредсједницу владе да наставимо разговоре о сарадњи на европској будућности и једне и друге земље и цијеле регије и мислим да је то апсолутно посао који нико за нас други неће урадити осим нас самих - потврдила је хрватски министар послије разговора који је имала с потпредсједницом Грубјешић на маргинама Форума "Медији и демократија", који је јуче одржан у Прагу.

Регион

Позивам све којима је важан хрватски интерес нека с Владом посао приступања ЕУ одраде до краја. Ако неће, нека барем не праве штету.

Зоран Милановић, премијер Хрватске

СНП упутио приједлог Скупштини

Ђоковић за почасног грађанина Подгорице

ПОДГОРИЦА - Одборници СНП-а у Скупштини главног града Црне Горе предложили су јуче доношење одлуке да прослављени српски тенисер Новак Ђоковић постане почасни грађанин, пренијеле су агенције.

- Сматрамо да ће ова одлука бити једногласно усвојена јер су испуњени сви формални критеријуми предвиђени подгоричким Статутом - казао је Велизар Калуђеровић.

Уз изузетна достигнућа на спортском пољу, Ђоковић је у читавом свијету препознат и као личност која шири љубав међу људима, подстиче солидарност и изузетно доприноси развоју свести за унапређење вредности демократског друштва, рекао је Калуђеровић.

Он је навео да Ђоковић позитивно утиче на младе људе, односно представља им снажан подстицај да се баве спортом.

Жупанијски суд у Сплиту

Жупнику одузет пасош

ЗАГРЕБ - Иако ће се католички свештеник Шиме Нимац, осумњичен да је узео скоро десет милиона куна (1,33 милиона евра) црквених пара од продаје црквене земље, и даље бранити са слободе, ванрасправно вијеће сплитског жупанијског суда одузело му је пасош, а мораће се и редовно једном седмично јављати полицији, преноси Танјуг.

Вијеће је одлуку донијело на основу жалбе жупанијског тужилаштва у Сплиту, које је тражило да се фра-Шими одреди истражни затвор да не би побјегао и ометао поступак, односно утицао на свједоке.

Истражни судија Станко Грбавац прошле седмице одбио је приједлог сплитског тужилаштва, али је вијеће одлучило другачије. Пасош се одузима кад постоји основа за притвор, али се користи као мјера умјесто њега.

Траже повећање откупне цијене

Мљекари прекинули испоруку млијека

ЗАГРЕБ - Незадовољни откупном цијеном млека хрватски мљекари су од јуче ујутро прекинули испоручивање млијека, пренијеле су агенције.

Мљекари не одустају од свог захтјева да се откупна цијена млијека повећа са досадашњих максималних 0,32 евра на 0,54 евра по литру. Млијеко ће дијелити грађанима које су позвали на своје фарме да преузму млијеко и појединим организацијама као што су Црвени крст и "Каритас", а све што им остане, бациће.

Министар пољопривреде Тихомир Јаковина током викенда је апеловао на стрпљење до састанка Савјета за млијеко ове сриједе и расправе о односу фармера и откупљивача млијека.

- Кроз ове мјере које смо презентовали, али и кроз оно што су најавили сами откупљивачи с порастом откупних цијена од 0,02 евра, произвођачи ће морати бити задовољни - изјавио је Јаковина.

ДОБРА ВИЈЕСТ

БУДВА

Шести медијски форум југоисточне Европе "Новинарство, нови медији и друштвене мреже" почео је јуче у Будви. Очекује се долазак новинара и медијских стручњака из 20 земаља.

ВЕЛИКО ТРГОВИШЋЕ

У предузећу "Мелтал" у Великом Трговишћу јуче је дошло до експлозије засад неутврђене направе и то приликом истовара вреће у којима се налазио метал. У експлозији је повријеђено троје радника, од којих један теже.

ЛОША ВИЈЕСТ

Иво Јосиповић и Зоран Милановић ФОТО: АРХИВА

Хапшења

Због спречавања цурења информација из полицијско-националног УСКОК-а због чега су прије три седмице ухапшени полицајци Марко Свалина и Вјекослав Дрнић полиција је јуче ујутру ухапсила привредника Игора Млинара те Владу Рајића, кума Винка Жуњевића Клице. Рајић и Млинар лишени су слободе због сумњи да су од Свалине и Дрнића добављали информације из најтајнијих УСКОК-ових страна против такозваних носилаца организованог криминала.

Иво Јосиповић и Зоран Милановић о афери "прислушкивање"

Смијењен шеф кабинета ВНС

На основу расположивих података закључили смо да није било кршења закона у овом случају, а нарочито не од стране МУП-а, изјавио Јосиповић

ЗАГРЕБ - Шеф канцеларије Савјета за националну безбједност (ВНС) Хрватске Петар Мишчевић смијењен је јуче са дужности на основу заједничке одлуке предсједника и премијера Хрватске Иве Јосиповића и Зорана Милановића.

Јосиповић и Милановић су на заједничкој конференцији за новинаре оцијенили да није било кршења закона у афери "листинг" и да су све институције Хрватске предане борби против организованог криминала и за заштиту људских права.

Афера је избила кад је извјештај кабинета Вијећа о стручном надзору над тајним прикупљањем података, упућен само Јосиповићу и Милановићу, процурило је у "Вечерњем листу".

Лист је на основу написаног тврдио да су полицајци из одсјека за борбу против криминала тражили спискове позива појединих чланова и руководилаца тајне службе, као и да су у причу умијешани и поједини руководиоци концерна "Агрокор".

НИЈЕ БИЛО кршења закона

- Све су институције предане у борби против организованог криминала и све институције које раде на откривању радњи које угрожавају наше друштво имају нашу подршку. На основу расположивих података закључили смо да није било кршења закона у овом случају, а нарочито не од стране МУП-а - изјавио је Јосиповић на заједничкој ванредној конференцији за новинаре са Милановићем.

Предсједник Хрватске је најавио и друге кадровске промјене, додавши да се с премијером још прије мјесец договорио о именовању Драгана Лозанчића за новог шефа Сигурносно-безбједносно обавјештајне агенције, с чиме је сагласан и ХДЗ.

Милановић је казао да се ради о врхунском стручњаку који има 20 година искуства.

Напомињући да организовани криминал увијек настоји остварити контакт с врхом државе и да се то дешава у свакој држави, Милановић је нагласио да Хрватска стреми ка јакој држави.

- Девет мјесеци нисмо смјењивали никог у органима за контролу и тајним службама, зато јер желим вјеровати у систем. Сад ћемо предложити нека нова именовања - рекао је Милановић и додао да сигурно постоји листинг његових телефонских позива. Хрватски медији јуче су објавили да је недавно смијењени шеф СОА-Јосип Буљевић комуницирао са припадницима криминалних група и због тога је и био предмет обраде полицијског УСКОК-а, откривају хрватски медији. Говорећи о овом случају, Милановић је јуче рекао да шеф тајних служби не може контактирати криминалце.

- Да сам знао да је било контаката, били би смијењени од првог дана. Ово је наша одлука која је ствар неповјерења - казао је Милановић.

Афера "прислушкивање" посљедњих дана потреса Хрватску, а хрватски медији преносе да је цијела прича око листинга телефона замишљена као рушење истраге која је требало да доведе до најозбиљнијег обрачуна са криминалом.

Вуковарско-сремска полиција трага за починиоцима

Антисрпски графити осванули код Вуковара

ЗАГРЕБ - Непознати починилац је на више мјеста у селу Пачетин, између Винковаца и Вуковара, исписао графите мржње против Срба, преноси Танјуг.

Како је саопштила вуковарско-сремска полиција, непознати починилац је у ноћи између 20. и 21. октобра на фасади Дома културе, једне продавнице и на кућици аутобуског стајалишта у селу исписао графите непримјереног садржаја, чиме је изврвао руглу, презиру и грубом омаловажавању Србе који живе у Хрватској.

Спрејом су исписани графити "Убиј Србина" и слово "У", као и други графити којима се вријеђају Срби који чине већину у селу.

ПАЧЕТИН родно мјесто Горана Хаџића

Полиција је предузела криминалистичка истраживања у циљу проналаска починиоца тог кривичног дјела повреде угледа Хрватске.

Пачетин је родно мјесто Горана Хаџића, некадашњег предсједника Републике Српске Крајине, против кога је прошле седмице пред Хашким трибуналом почео судски поступак због злочина почињених у источној Славонији 1991. године.

Свијет

TOP STORIES CNN

Трошкови предсједничке кампање америчких избора који се одржавају у новембру достигли су 1,6 милијарди долара, а Барак Обама и демократе су потрошили више новца него Мит Ромни и републиканци, јавиле су јуче агенције.
Према подацима Државне изборне комисије, до краја септембра за предстојеће изборе у САД потрошена је отприлике иста сума као и претходних година.

Сукоби сунита и шиита послије убиства генерала

Војска заводи ред у либанским градовима

У најновијим инцидентима у престоници рањено шесторо људи и у сјеверној луци Триполи убијено троје људи, а 32 рањено. Либанска војска покренула је велику безбједносну операцију да би отворила све саобраћајнице и уклонила наоружане нападаче са улица у намјери да обузда излив насиља и бијеса сунита

ФОТО: РОЈТЕРС

Војска Либана маршира улицама

БЕЈРУТ - Либански народ пролази кроз критичан период и војска Либана је одлучна у намјери да врати ред у цијелој земљи јер су сукоби сунита и шиита добили неслућене размјере.

Саопштила је то јуче команда либанске армије, која је покренула безбједносну операцију с циљем да врати ред на улице, пренијеле су агенције.

- Војска је посвећена својој улози у заустављању нарушене безбједности и у одржавању реда - наводи се у саопштењу и додаје да "недавни догађаји јасно показују да земља пролази кроз критичан период и да је ниво тензија у неким областима достигао неслућене размјере".

- Позивамо све политичке лидере да буду опрезни када износе своје ставове и мишљења, јер је судбина земље у питању - навела је војска, додаје Рojтерс.

Саопштење команде либанске војске услиједило је послије најновијих инцидената у престоници током јутра када је рањено шесторо људи и у сјеверној луци Триполи током ноћи када је убијено троје људи и 32 рањено.

Либанска војска покренула је велику безбједносну операцију да би отворила све саобраћајнице и уклонила наоружане нападаче са улица у намјери да обузда излив насиља и бијеса сунита послије бомбашког напада у петак када је убијен шеф либанске обавјештајне службе и противник режима у Сирији, генерал Висана ал Хасана.

НИВО ТЕНЗИЈА
у неким областима достигао неслућене размјере

Агенције јављају да су у сукобима у том престоничком насељу Тарик ал Џадида рањена четири Либанаца, Сиријац и Палестинац.

Војници су затворили неколико улица у том дијелу Бејрута и спријечили новинаре и фотографе да приђу насељу, наводи агенција АФП.

Убијени генерал је наводно био познат да се залагао да се разоткрију починиоци сиријских злочина у Либану, међу њима убиство Рафика, оца бившег премијера Саад Харирија.

- Ништа неће остати као што је било. Састаћемо се са Ахмедом Хариријем (шефом антисиријског покрета будућност и рођака познатог либанског лидера опозиције) да му кажемо да више не прихватамо да будемо маргинализовани - рекао је један неименовани Либанац, сунит.

ПОМОЋ САД

Амерички државни секретар Хилари Клинтон договорила се с либанским премијером Наиибом Микатијем да САД пруже помоћ у истрази о експлозији аутомобила-бомбе у Бејруту у којој је у петак погинуо шеф либанске полицијске обавјештајне службе. Они су разговарали телефоном послије сахране убијеног генерала, а Клинтонова је истакла да се САД залажу за стабилност, независност, суверенитет и безбједност Либана.

Вијести

Русија
Развожзајев планирао побуну

МОСКВА - Руски Истражни комитет саопштио је јуче да је опозиционар Леонид Развожзајев признао да је планирао побуне и да је добијао финансиску помоћ од посланика из Грузије. У саопштењу се наводи да се Развожзајев предао и да је признао да је са љевичарским лидерима Сергејем Удаљцовим и Константином Лебедевим планирао побуне у Русији.

Турска
Пакао за новинаре

ЦАРИГРАД - Турска је свјетски рекордер по броју новинара у затворима, наводи у извјештају Међународни комитет за заштиту новинара и критикује Анкару због "једне од највећих операција гушења слободе штампе у скоријој историји". Та организација је идентификовала 76 новинара, који су у Турској били у затворима 1. августа, од чега је "затварање најмање 61 у директној вези са њиховим објављеним текстовима или са прикупљањем информација".

Вијетнам
Премијер признао неуспјех

ХАНОЈ - Премијер Вијетнама Нгујен Тан Дунг признао је јуче неуспјех своје владе у економској политици и борби против корупције, пренијеле су агенције. Признајем политичку одговорност и своје грешке - рекао је шеф Владе. Влада је успјела да стабилизује инфлацију, али је навео низ неуспјеха у сектору економије.

СВИЈЕТ УКРАТКО

Други човјек "Ал-Каиде" ипак жив

КАИРО - На интернету се појавио наводни аудио-снимак другог човјека "Ал-Каиде", на којем он демантује тврдњу Владе да је убијен прошлог мјесеца у нападу америчке летјелице.

У поруци човјек који тврди да је Саед ал-Шири, рођен у Саудијској Арабији, каже да је вијест о његовој смрти "гласина чији је циљ заташкавање убијања невиних муслиманских цивила", пренијеле су јуче агенције. Аутентичност снимка није могла бити одмах потврђена. Снимила га је медијска рука "Ал-Каиде" у Јемену, Ал-Малахем, и поставила на сајтове екстремиста. Јеменски званичници су рекли да су Шири и још шест особа које су путовале с њим убијени у септембру у нападу на њихово возило. Вјерује се да је ракету којом је погођено испалила америчка беспилотна летјелица.

Кастро: Нисам на самрти

ХАВАНА - Бивши кубански лидер Фидел Кастро написао је чланак за кубанске државне медије у којем је критиковао оне који шире гласине да је на самрти, јавиле су агенције.

Кастров чланак је објављен на државном сајту "Куба дибејт", што је најновији доказ да је бивши кубански предсједник жив и здрав, послије вишеседмичних гласина да је озбиљно болестан и на самрти. Кубански лидер је објавио и своје фотографије како стоји напољу с кошуљом коју обично носи и каубојским шеширом, укључујући и ону како чита "Гранму", дневник кубанске Комунистичке партије од (прошлог) петка.

Бивши венецуелански потпредсједник и актуелни савјетник предсједника Уга Чавеса такође је демантовао гласине да је Кастро на самрти пошто је претрпио јак мождани удар.

ДОБРА ВИЈЕСТ

СОМАЛИЈА

Пиратство у свијету је пало на најнижи ниво од 2008. године, пошто су се смањиле и пријетње пирата у водама Сомалије, саопштио је јуче Међународни биро за поморство. Биро је навео да су у минулих девет мјесеци забиљежена 233 напада на бродове широм свијета, што је значајан пад у односу на 352 напада у истом периоду лани.

ЕГИПАТ

Дванаест чланова једне породице погинуло је јуче у Египту у саобраћајној несрећи, саопштиле су безбједносне службе. Генерал Салах Моузеидиз је казао да је до несреће дошло када је минибус са члановима породице ударио у други ауто код града Кена, јавиле су агенције.

ЛОША ВИЈЕСТ

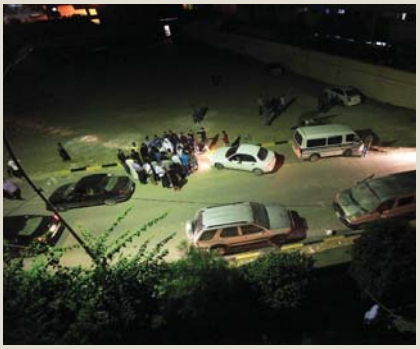

Због сукоба у Бани Валиду

Нападнута ТВ станица

ТРИПОЛИ - Група демонстраната упала је у приватну ТВ станицу у Бенгазију, протестујући због приказивања сукоба у Бани Валиду, пренијеле су агенције.

Демонстранти су провалили у канцеларије либијске ТВ станице Ал Хура, растурили ствари и запалили је, узвикујући "Варфала", име племена из Бани Валида.

Они су напали особље станице, укључујући најмање једног новинара док су остали запослени побјегли.

ТВ станица је недуго затим прекинула емитовање програма. Демонстранти су протестовали због тога што је ова станица објавила хапшење Хамиса, једног од Гадафијевих синова, у Бани Валиду. У суботу у сукобима провладиних снага и бораца из Бани Валида, бившег бастиона свргнутог либијског вође, убијено је најмање 26, а рањено више од 200 људи.

ФРАНЦУСКА

Приведени због дроге

СТРАЗБУР - Више од десет лица приведено је јуче у Стразбуру у оквиру полицијске акције против кријумчара дроге, саопштили су извори блиски истрази. Полиција је заплијенила више десетина хиљада евра, неколико скутера и неколико килограма бијелог праха који би могао бити хероин, а заплијењено је и неколико станова у кварту Неоф у Стразбуру. Осумњичени су приведени и налазе се у притвору. Полицијска акција покренута је ради разбијања трговине хероином у Стразбуру.

КУВАЈТ

Стотину повријеђених на протестима

КУВАЈТ - Више од стотину људи повријеђено је, када је кувајтска полиција употријебила сузавац и гумене метке како би растјерала десетине хиљада демонстраната. Број рањених демонстраната у болници прешао је стотину након што их је полиција напала - написао је на свом "Твитер" налогу директор Кувајтског друштва за људска права Мохамад ал-Хумаиди. Министарство унутрашњих послова је саопштило да је 11 полицајаца повријеђено.

Пензионер Мишел Фурнијер

Жели да обори Феликсов рекорд

ПАРИЗ - Француз Мишел Фурнијер, 68-годишњи бивши војни падобранац, изјавио је да намјерава да обори рекорд у слободном паду који је 14. октобра поставио Аустријанац Феликс Баумгартнер.

- У мају идуће године, ако прикупим довољно средстава, планирам да скочим са више од 40.000 метара изнад Канаде - казао је Фурнијер у изјави за лист "Прованс".

Будући да његови спонзори нису тако дарежљиви као Ред Бул, бивши падобранац је распродао готово све што посједује како би организовао свој луди подухват и оборио рекорд Аустријанца за један километар. Од 2000. године, Фурније је неколико пута покушао да изведе скок из стратосфере, али је готово увек био принуђен да одустане због лоших временских услова и проблема са опремом.

Нове оптужбе у вези са водитељем продубљују кризу на ББС-у

Оставка уредника због афере "Севил"

Цими Севил

Рипон поднио оставку пошто је јавни сервис саопштио да су његови разлози за повлачење једног извјештаја о наводима против Севила били "нетачни или непотпуни"

ЛОНДОН - Уредник ноћног програма и емисије "Њузнајт" телевизије Би-Би-Си Питер Рипон поднио је оставку због "случаја Севил" и оптужби да је Би-Би-Си прикривао сексуално злостављање десетина дјевојчица за које је осумњичен бивши познати телевизијски водитељ, покојни Цими Севил.

Рипон је поднио оставку пошто је британски јавни сервис саопштио да су његови разлози за повлачење једног извјештаја о наводима против Севила били "нетачни или непотпуни", пренио је јуче РТС.

Рипон је наиме изјавио да је из уредничких разлога повукао тај извјештај, убрзо послије Севилове смрти и да се истрага Би-Би-Сија бавила само институционалним пропустима полиције и тужилаштва у том случају.

Британска полиција је прошле седмице покренула истрагу у случају ексцентричног водитеља, који је преминуо 2011. у 84. години и навела у петак да је њом обухваћено око 200 потенцијалних жртава.

Како преноси Ројтерс, у емисији која ће бити емитована у Британији, продуцент Би-Би-Сија Мирион Џонс, чији је програм "Њузнајт" још прошле године покренуо истрагу о Севилу, али од које је британски јавни сервис одустао, рекао је да је још тада упозорио надређене да би корпорација могла да буде оптужена за прикривање чињеница ако не објави причу.

ИСТРАГОМ обухваћено 200 потенцијалних жртава

Севил је био водитељ музичке емисије "Топ ов д попс" и дјечјег програма "Цими ће то поправити", једно од највећих имена Би-Би-Сија и једна од најпризнатијих телевизијских личности, а због добротворног рада краљица Елизабета Друга и Ватикан прогласили су га за витеза.

Би-Би-Си је покренуо двије независне истраге о оптужбама, једну о Севиловом понашању, а другу о разлозима из којих је тадашњи директор ТВ корпорације одустао од истраге коју је покренуо програм "Њузнајт".

Дугогодишњи дописник британске ТВ мреже и један од њених уредника Џон Симпсон рекао је да је начин на који Би-Би-Си рјешава тај случај донио корпорацији "најгору кризу током његове 50-годишње каријере у тој кући".

ДИРЕКТОР

Нови директор ББС-а Џори Ентвистл сада је под притиском да објасни зашто је та ТВ мрежа одустала од истраге коју је њен програм "Њузнајт" покренуо о Севилу прошле године, у вријеме када је на њеном челу био Марк Томпсон, који је сада директор "Њујорк тајмса". Ентвистл ће се данас појавити пред парламентом гдје ће одговарати на, по свој прилици, непријатна питања о овом случају.

Питер Рипон

Ново балистичко вјештачење о трагедији у француским Алпима

Бициклиста мета, породица случајно платила главом

ПАРИЗ - Нагађања о томе како је француски бициклиста заправо био права мета покоља у Алпима, а не случајна жртва која је била свједок убиства чланова британске породице и то платила главом, јавила су се још прије мјесец.

Међутим, причу је током викенда поново у први план ставила француска штампа у којој је процурило наводно балистичко вјештачење које потврђује да је бициклиста први упуцан, а да су чланови британске породице заправо били случајне жртве, пренијели су јуче хрватски портали.

БРИТАНАЦ покушао да побјегне

Поручник Бено Винеман, који води истрагу овог масакра, демантовао је медијске натписе: "Редослијед смрти четири жртве за сад још увијек није утврђен".

"Паризијен" је објавио како је, супротно мишљењу да је био посљедњи устријељен, Силван Молије убијен први, а тек потом су упуцани чланови британске породице. Глава породице, 50-годишњи Саад ал-Хили, према писању француског листа, прво је устријељен изван аутомобила, а убица га је потом докрајчио кад је сјео за волан аутомобила и покушао да побјегне с мјеста догађаја.

Иако истражиоци оповргавају аутентичност наводног балистичког вјештачења, признају да су до оваквих индиција о околностима масакра дошли на основу онога што им је испричала једна од преживјелих жртава масакра, седмогодишња дјевојчица Заинаб ал-Хили.

Смртно су страдали и мајка, 47-годишња Игбал ал-Хили те њена 74-годишња мајка Сухаила ал-Алаф.

Пуцњава у тржном центру на периферији Милвокија

Нападач убио троје, па себе

Редклиф Хатон

До пуцњаве дошло у мјесту Брукфилд у једном од салона љепоте, а напад се повезује са неријешеним породичним питањима

ФОТО: РОЈТЕРС

Полиција и FBI испред салона љепоте

На мјесту несреће Хитна помоћ и ватрогасци

МИЛВОКИ - Три особе су убијене, а четири рањене у пуцњави која се догодила у тржном центру на периферији града Милвокија, јавили су амерички медији, док је нападач Редклиф Хатон (45) неколико часова касније пронађен мртав, преноје су агенције.

Иако су медији прво јављали да нико од повријеђених није животно угрожен, Данијел Таскхаус, шеф полиције у мјесту Брукфилду гдје се у недјељу догодила пуцњава, рекао је на конференцији за новинаре да има жртава и да импровизована експлозивна направа коју је оставио нападач отежава полицији улазак у зграду.

Полиција је првобитно саопштила да је Хатон у бјекству, али је послије неколико часова саопштено да је његово беживотно тијело пронађено у спа центру у којем се напад и догодио.

До пуцњаве је дошло у мјесту Брукфилд у једном од салона љепоте, а напад се повезује са неријешеним породичним питањима.

Према незваничним информацијама, једна од жртава је и Хатонова бивша супруга, а убиствима је претходила породична свађа. Хатона је супруга напустила недавно, а у четвртак је локални судија закључио да постоји основана опасност да би јој супруг могао угрозити живот, па је одлучио да Хатону одузме све оружје. Одлука је услиједила након што је убица почетком октобра својој супрузи избушио гуме на аутомобилу паркираном испред салона за уљепшавање у којем је радила. Њихова кћи, као и старија кћи његове супруге, су на сигурном.

Послије инцидента полиција је затворила и блокирала оближње центре. На мјесту догађаја било је много полицајаца, преговарача и припадника FBI, као и најмање 20 возила Хитне помоћи и ватрогасаца. Истовремено, полиција је претражила Хатонову кућу и причали су са његовим оцем.

ЈЕДНА ОД жртава је Хатонова бивша супруга

- Прошле седмице сам рекао сину да не уради ништа глупо - рекао је Редклиф Хатон старији. Радницима у спа центру је речено да не дају изјаве за медије.

Важно је да се за сада ствари проуче и да се све смири. Молимо вас да наставите да се молите за оне који су укључени у ову трагедију, пише на "Фејсбук" страници спа центра.

Пуцњаве ове врсте су честе у САД, гдје је посједовање оружја уставно право, а многобројна удружења покушавају да промијене закон.

Почетком августа, такође у Висконсину, амерички ратни војни ветеран Вејд Мајкл Пеји убио је шест људи у храму Сика. Пеји је био симпатизер бијелих расистичких група у Америци. Такође, прије седам година догодио се масакр у хотелу "Шератон", удаљеном нешто више од километар од тржног центра. Тада је Тери Мајкл Рацман ушао у хотел, гдје се у једној сали одржавала вјерска служба и убио седам, а ранио четири особе, послије чега је извршио самоубиство.

Барак и Мишел

На пуцњаву су реаговали и амерички предсједник Барак Обама и његова супруга Мишел. Написали су да су "мислима и молитвом" уз жртве и њихове породице.

Група кинеских љевичара брани бившег високог функционера

"Црвена Кина" не да парламенту да избаци Боа

ПЕКИНГ - Група кинеских љевичара објавила је писмо у којем траже од парламента да не избацује бившег високог функционера Боа Силаија из својих редова, упозоривши да је такав акт правно сумњив и политички мотивисан.

Одузимањем делегатског статуса Боу, који је био шеф партије мегалополиса Чонгћинга и оптужен за злоупотребу власти, примање мита и друга незаконита дјела, био би укинут и његов имунитет и формално би могла бити покренута и кривична истрага против њега.

Боово избацивање из редова Комунистичке партије Кине указало је на дубоке подјеле у партији између љевичара, који га подржавају и који су носталгични за револуционарним временима Мао Цедунга, и реформиста који заговарају брже политичке и економске реформе.

У писму, које је објављено на сајту екстремних љевичара "Црвена Кина" и упућено Сталном комитету Свекинеског народног конгреса, каже се да партија само подгријава сумње у оптужбе против Боа, одбијајући да о њима говори у јавности.

ЉЕВИЧАРИ од истражитеља траже доказе

- Који су разлози пружени за избацивање Боа Силаија? Молимо истражите чињенице и докаже - наводи се у писму које је пренио Рojтерс. Парламент и његови чланови су ту да надгледају и доносе законе, а не да само формално одобравају нападе на људе из личних разлога политичких фракција, додаје се у писму.

Од када је смијењен у марту, Бо се није појавио у јавности, нити је јавно одговорио на оптужбе. На конференцији за новинаре неколико дана прије смјењивања Бо је одбацио као "прљавштине" и "глупости" оптужбе против њега и његове породице. Некад веома перспективан политичар сада је суочен с кривичном истрагом која произлази из убиства британског бизнисмена Нила Хејвуда у Чонгћингу прошле године. Велика је вјероватноћа да и Бо буде ухапшен послије осуда његове жене Гу Каилаи за убиство Британца и шефа полиције града Ванг Лићуна за заташкавање убиства.

Вијести

Грузија

Парламент изабрао предсједника

ТБИЛИСИ - Посланици новог грузијског парламента на првој сједници за предсједника парламента изабрали су Давида Усупашвилија, јавили су медији. Нови предсједник парламента, чију је кандидатуру подржало 88 од 150 посланика, у првом обраћању потврдио је да ће коалиција "Грузијски сан" преиспитати Устав земље. Морамо да створимо устав који нећемо морати да једном мјесечно допуњујемо амандманима, изјавио је Усупашвили. Он је додао да ће грузијски парламент гласати о новој влади 25. октобра.

Шпанија

Побједа сепаратиста у Баскији

МАДРИД - Владајућа конзервативна Народна партија (PP) шпанског премијера Маријана Рахоја задржала је апсолутну већину на регионалним изборима у Галицији, док су побједу у Баскији однијеле националистичке и сепаратистичке партије, показују званични резултати. У Галицији PP је освојила 41 од 75 мјеста у парламенту, у односу на 38 колико је имала у претходном сазиву, на основу готово свих пребројаних гласова, преноје су агенције. У Баскији је побједу однијела Баскијска национална партија (PNV), која се залаже за већу аутономију региона, док је на другом мјесту љевичарска сепаратистичка коалиција "Еускал Ерија Билду".

"Пуси рајот"

Панкерке у "затворском паклу"

МОСКВА - Двије чланице панк бенда "Пуси рајот" премјештене су у руске затворске колоније познате по суровим условима, пошто је суд овог мјесеца потврдио пресуде којима су осуђене на по двије године затвора, изјавила је јуче њихов бранилац. Нађа Толокоњикова је послата у Мордовију, а Марија Аљохина у Перм, рекла је агенцијама бранилац Виолета Волкова. У регионима Перм и Мордовија, у централној Русији, налази се велика мрежа злогласних затвора из совјетске ере који су познати по тешким условима.

Бањалука

ВИЈЕСТИ ИЗ ПОРОДИЛИШТА

5 дјевојчица **4** дјечака

ГРАДСКИ ВОДИЧ

Важни телефони

Информације	1185
Хитна помоћ	124, 230- 620
Ватрогасци	123
ЦЈБ	122, 337-100
Тачно вријеме	125
Метеоролошка станица	307-943
S.O.S. телефон (Линија за помоћ жртвама насиља у породици)	1264

болнице

Паприковац	342-100
Поликлиника	247-333

ординације

Деамедик	309-221
Еуромедик	463-025
Интермедик	216-661
Јелена	324-310
Фирена	437-222

превоз

Аутобуска станица	315-355
Жељезничка станица	301-229
Аеродром Бањалука	535-210
Билетарница (центар)	315-867

taxi

novi patrol taxi
најбољег града
1533
SVE JE NOVO OSIM CIJENA !
patrol.taxi@mail.com

инспекција

Санитарна	244-475
Тржишна	244-479
Инспекција рада	244-479
Просвјетна	334-600
Комунална	306-464
Републичка управа за инспекцијске послове	334-627
Републички девизни инспекторат	300-434

кварови

Пријава кварова	258-686
Кварови на телефонима	1275

хотели

"Босна"	215-775
"Палас"	218-723
"Идеја"	217-444
"Видовић"	217-217; 245-800
"Цезар"	326-400
"Гранд"	380-105
"Мериот"	222-870; 217-801

У једином секс шопу не мањка муштерија јер Бањалучани не штеде на задовољству

Страст у постељи не зна за кризу

Мушкарци обично купују средства за потенцију, док даме најчешће бирају изазовни веш и вибраторе. Наше муштерије су свих старосних група, мада је највише оних у средњим годинама, рекао власник

ПИШЕ: АНДРЕА СИМАНИЋ
andreas@glassrpske.com

ФОТО: Д. ШУРДАН

Млађе муштерије у секс шопу купују поклоне за рођендане

Иако је криза ставила катанац на многе радње, једини секс шоп у граду опстаје већ десет година, а купаца за изазовни веш, разна помагала, играчке за одрасле и слично, не мањка.

- Мушкарци обично купују средства за потенцију, док даме најчешће бирају секси веш и вибраторе. Наше муштерије су свих старосних група, мада је највише оних у средњим годинама, од 35 до 50. Малољетницима не продајемо одређене производе из нашег асортимана - рекао је власник секс шопа "Планет секс" Недељко К.

Према његовим ријечима, млађи овдје обично из шале купују предмете за рођендане својим пријатељима, док старији ипак покушавају на тај начин унијети новине у свој сексуални живот.

- Сви производи имају своје муштерије. Људи купују све, од финог секси веша, бичева, лисица, маски, јапанских куглица, вибратора разних величина, уља за еротску масажу до еротских филмова и часописа, гађица и грудњака од бомбона и чоколаде... Они који немају партнерку код нас могу да нађу и лутку на надувавање - рекао је Недељко.

Дешавало се да муштерије доктори упуте код нас да би купили одређени производ који ће помоћи да ријеше неки проблем који имају у сексуалном односу.

- Недавно је дошла једна госпођа којој је супруг услед здравствених проблема и тренутне немогућности испуњавања брачних обавеза дао новац да купи вибратор, јер како каже, боље и то него да га вара - прича Недељко.

Иако су према Недељковим ријечима Бањалучани све више отворенији и опуштенији по питању секса и коришћења разних помагала и играчака, ипак је то још увијек табу тема у нашем граду.

НАЈЧЕШЋЕ
муштерије између 35 и 50 година

- Многи људи се устручавају да уђу у радњу, па смо на излоге ставили непровидну фолију. Некима производе које желе да купе однесем на оближњи паркинг. Многе јавне личности су наши редовни купци и они најчешће траже дискрецију - казао је Недељко.

Гастарбајтери и странци су такође чести посјетиоци овог секс шопа.

- Код њих је то много скупље, па када дођу у Бањалуку искористе прилику да купе све што им је потребно да разбуктају пламен страсти у постељи. Задовољан сам продајом, за многе људе страст нема цијену и многи ће платити колико год треба за остварење својих сексуалних фантазија - додао је Недељко.

За одговор на питање о томе да ли посјећују секс шоп и шта најчешће купују на улицама Бањалуке тешко је било наћи саговорника. Ипак, млађе генерације нешто отвореније говоре о томе.

- Била сам неколико пута када смо куповали другарима шаљиве поклоне за рођендан. Сама сам пазарила нешто секси веша, али не бих се либила да купим било шта друго ако бих имала потребу за тим. То је сасвим нормална ствар и своје сексуалности не треба нико да се стиди - рекла је Маја Т.

ЦИЈЕНЕ

Еротски веш се може наћи по различитим цијенама. Неки комплети коштају и до 120 марака. Цијене вибратора се крећу од 30 до 150 КМ, а вео апарата од 60 до 120 КМ. За лутку на надувавање потребно је издвојити од 60 до 120 марака.

РЕПЕРТОАР

БИОСКОПИ МУЛТИПЛЕКС "ПАЛАС"

УСТАНИЧКА УЛИЦА
Жанр: трилер
Улоге: Гордан Кичић, Раде Шербеџија, Јелена Ђокић
Термини: 16.30, 18.30, 20, 22.15

ПАРАНОРМАН 3D
Жанр: анимирани
Улоге: Коди Смит Мекфи, Кејси Афлек
Термини: 16, 18, суботом и недјељом у 12, 14

АЛЕКС КРОС
Жанр: трилер
Улоге: Тајлер Пери, Метју Фокс
Термини: 16.45, 20.30, 22.30

ВЈЕНЧАЊЕ ЗА ПАМЋЕЊЕ
Жанр: комедија
Улоге: Луси Панч, Мирјам Марголис, Роберт Веб
Термини: 16.15, 22

ДИВЉАЦИ
Жанр: трилер
Улоге: Бенисио дел Торо, Салма Хајек, Дејмиан Бихир
Термини: 18.45, 21.15

ХОТЕЛ "ТРАНСИЛВАНИЈА"
Жанр: комедија, анимирани
Улоге: Адам Сендлер, Енди Семберг
Термини: 18.15, суботом и недјељом у 12.15, 14.15

ИСТАНБУЛ
Жанр: трилер, акција, драма
Улоге: Лајам Нисон, Меги Грејс
Термини: 20.15

ПРИЧА О САЊАРУ
Жанр: анимирани, авантура
Улоге: Роби Дајмонд, Дебра Репаши
Термини: суботом и недјељом у 11.30, 13.15

МОРСКА АВАНТУРА 3D (синхронизовано)
Жанр: анимирани, авантура
Улоге: Љубомир Керкеш, Жељко Вукмирица, Перо Јуричић
Термини: суботом и недјељом у 12.30, 14.30

НАРОДНО ПОЗОРИШТЕ РС
"Укроћена горопад" Велика сцена, 25. октобра у 20 часова
"На дну каце" Велика сцена, 26. октобра у 20 часова

МУЗЕЈ РЕПУБЛИКЕ СРПСКЕ
Стална изложбена поставка "Од праисторије до савременог доба"
Мултимедијална изложба "Јасеновац"
Изложба "Конзерваторски досије"
Изложба "Рибе, водоземци и гмизавци наших крајева"

МУЗЕЈ САВРЕМЕНЕ УМЈЕТНОСТИ
Изложба "Шта се десило са Збирком Драгиње и Воје Терзић"

ГАЛЕРИЈА УДАС
"Јесен графике 2012"

Тржница

нектарине	2	банане	1,70	смокве	4	купус	1,50	пасуљ	5-15
шљиве	1,50	грожђе	2,20	блитва	4	мрква	1	боранија	2,50
лимун	4	крушке	1,80	парадајз	1,2	тиквице	2	кељ	2,50
наранџе	2,50	диња	1,50	краставци	1	кромпир	0,60	црни лук	1
јабуке	2	грејпфрут	3	паприке	1,20	шампињони	2,50	бијели лук	5

ФОТО: АРХИВА

Вандалима сметају и клупе

Уништавање комуналне инфраструктуре превршило мјеру

Комуналци зову у помоћ полицију

Током протеклих девет мјесеци утрошено више од 70.000 КМ за поправку и замјену уништених и оштећених знакова, замјену поломљених цијеви, те за бетонирање порушених знакова, кажу у служби града

ПИШЕ: АЛЕКСАНДАР ПОПОВИЋ
aleksandarp@glassrpske.com

Због уништавања комуналне опреме, посебно у подземним пролазима на више мјеста у граду, комунална полиција је упутила захтјев полицијским станицама да појачају контроле како би се вандализму стало украј.

- На мети вандала су расвјета, рукохвати, сливници, фасаде.... Овакви случајеви најчешће се дешавају у пролазима поред транзита, затим код касарне "Козара", на комуналној опреми на кружном току код "Темпа" и поред кампуса, те испод РК "Боска" и код "Тржнице" - рекао је начелник Одјељења комуналне полиције Драган Лукач.

Нагласио је да је потребно увести појачане контроле полицијских службеника како би се то спријечило.

- С обзиром на то да град издваја много новца како би комунална опрема била у функцији, упутили смо захтјев командирима полицијских станица које оперативно покривају наведене локације да уведу чешће контроле како би се спријечило дјеловање неодговорних суграђана, а тиме и уништавање комуналне опреме - истакао је Лукач.

НА УДАРУ
расвјета, рукохвати, сливници

У Административној служби града су истакли да је од почетка године уништено или оштећено више од 400 саобраћајних знакова и четири саобраћајна огледала, док је 20 стајалишних ознака уништено у потпуности.

- Евидентирано је и више од 500 порушених саобраћајних знакова. Током протеклих девет мјесеци утрошено је више од 70.000 КМ за поправку и замјену уништених и оштећених знакова, замјену поломљених цијеви, те за бетонажу порушених знакова - кажу у служби града

Додали су да је Програмом заједничке комуналне потрошње за 2012. годину за одржавање комуналне опреме издвојено 1.210.000 марака.

Грађани сматрају да најоштрије треба казнити оне који уништавају комуналну опрему.

- То су недјела хулигана и пијаница који немају паметнија посла па уништавају све што им се нађе на путу. Живим у Боруку и често видим преврнут контејнер или порушене канте за смеће и саобраћајне знакове - рекао је Бањалучанин Остоја Дакић.

КАЗНЕ

У комуналној полицији су истакли да је Одлуком о комуналном реду прописане казне за оштећење и отуђење комуналне опреме од 500 до 7.000 марака за правна лица, од 200 до 1.800 за одговорно лице у правном лицу, од 200 до 1.000 КМ за физичко лице које самостално обавља дјелатност и од 100 до 1.000 КМ за физичка лица.

МАТИЧНИ УРЕД

Рођени:

Немања Продић, син Тониа и Елведине; Јулија Балаћ, кћи Владимира и Драгане; Ана Рашовић, кћи Зорана и Љиљане; Дамјан Малешевић, син Александра и Татјане; Нина Ђургуз, кћи Нинослава и Бранкице; Милица Савић, кћи Станислава и Свјетлане; Анђела Митрић, кћи Саше и Зорице; Андрија Ђурђевић, син Игора и Хелене; Маја Арабашић, кћи Синише и Дајане; Мила Савељић, кћи Драгана и Сање; Ана Вишњевски, кћи Дражена и Иване; Марија Петровић, кћи Божидара и Мирјане; Милан Тепић, син Дане и Жељине; Војин Башић, син Марка и Алисе; Марко Гарић, син Миланка и Ранке.

Вјенчани:

Дарко Гашић, комерцијалиста и Сузана Дроњић, медицинска сестра; Зоран Дуцановић, дипл. правник унутр. послова и Свјетлана Слијепчевић, медицинска сестра; Марко Бодружић, дипл. инж. шумарства и Сунчица Стевановић, дипл. инж. пољопривреде; Слободан Милашиновић, РТВ механичар и Дијана Мијатовић, фризер; Драган Мацавара, трговац и Невена Бајак, проф. разредне наставе; Борис Кузмановић, фотограф и Марина Љубојевић, васпитачица; Дејан Качавенда, возач моторних возила и Дајана Микић, студент; Огњен Паштар, дипл. правник и Драгана Мишић, дипл. психолог; Момир Зељковић, ел. техничар енергетике и Сандра Шарић, администр. радник; Слободан Савић, саобраћајни техничар и Данијела Зимоња, мушки фризер; Драган Јоргановић, дипл. правник и Тихана Шунић, дипл. економиста; Милан Кошпић, геометар и Гордана Маглајчевић, секретарица; Младен Кузмановић, дипл. инж. ел. технике и Нина Симић, дипл. правник; Марко Радић, техничар аудио и видео технике и Весна Војиновић, дипл. економиста; Дубравко Ћутић, инсталатер централног гријања и Весна Стојичић, секретарица; Бојан Малић, возач и Ведрана Ђекановић, турист. техничар; Борислав Штулић, програмер и Мирјана Вучета, студент; Младен Шкавић, графички дизајнер и Маја Тодић, фармац. техничар.

Умрли:

Зорана (Михаило) Кој адиновић, рођена 1952. године.

ГРАДСКЕ ВИЈЕСТИ

Вртићи разиграно дочекали јесен

Јесење свечаности, на којима су дјеца рецитовала, пјевала, плесала, глумила и уживала у укусним плодовима јесени, одржане су у градским вртићима.

- У организовању свечаности подржали су нас и родитељи који, не само да су учествовали у креирању јесењих одијела, него су помогли и у припреми ајвара, сокова, кифлица и пуњених палачинки - казали су у Центру за предшколско васпитање и образовање.

Јесење свечаности одржане су у вртићима "Бубамара", "Лептирић", "Плави чуперак", "Први кораци", "Пинокио", "Наша дјеца" и "Луна".

Н. Д.

Градоначелник Модина честитао Гаврановићу

Градоначелник израелског града Модин Хаим Бивас честитао је новоизабраном градоначелнику Слободану Гаврановићу изборну побједу, пожелио му успјех у раду и позвао га у званичну посјету Модину, граду партнеру Бањалуке.

- Бивас је упутио и писмо захвалности досадашњем градоначелнику Драгољубу Давидовићу и позвао га да посјети Модин и у идућем периоду, без обзира на то коју ће функцију обављати. И директор градске управе Модина Јорам Кармон нагласио је жељу градских власти Модина да угосте све званичнике Српске који буду у идућем периоду посјећивали Израел - саопштено је из градске управе.

А. П.

Прорадио забавни парк у "Аквани"

У Воденом парку "Аквана" јуче је поново почео са радом забавни парк "Биг торнадо" - саопштено је из "Акване".

- Одрасли посјетиоци моћи ће да уживају на ентерпрајзу од 25 метара, камиказама, балерини, супер твистеру, кући страха, крејзи сурфу, а најмлађи на тобоганима, трамполинама, вртешкама, аутићима. Радно вријеме "Биг торнада" је сваким даном од десет до 22 часа. Улаз у забавни парк је из улице Мише Ступара, поред тениских терена - додаје се у саопштењу.

А. П.

ПАЖЊА

Насеља и улице без струје

Због радова на електромрежи данас ће доћи до прекида у снабдијевању потрошача струјом у насељима Бронзани Мајдан, Стратинска, Дебељак, Козица и Трамошња од осам до 15 часова, Дебељаци и Пресначе од 8.30 до 11 часова. Струје неће имати ни насеља Кадина вода и Стричићи од девет до 14 часова, Шарговац - Гагуле од 11 до 13.30 часова. Без струје ће бити у улице Горана Радуловића Бимбе, Милана Ракића, Николе Пашића и Слободана Кокановића од 8.30 до 11 часова, Милоша Обилића, Мирка Комљеновића, Тихомира Тихе Дамјановића и Милована Глишића од 11 до 13.30 часова и Јована Дучића и Светозара Марковића од 12 до 13 часова, саопштено је из "Електрокрајине".

Д. С.

Култура

Читајте...

Мирјана Ђурђевић, **ЛЕШ У ФУНДУСУ**

Слободан Савић, **ИСТОЧНО И ЗАПАДНО ОД РАЈА**

Књига Драгана Великића

Роман "Бонавија" у новом издању

БЕОГРАД - Један од најпопуларнијих писаца савремене српске књижевности Драган Великић од новембра ће објављивати за издавачку кућу "Лагуна", саопштио је издавач.

Актуелни Великићев роман "Бонавија" почетком године је објављен за издавачку кућу "Стубови културе", а пошто је убрзо по објављивању распродат цијели иницијални тираж, "Лагуна" ће ново издање ове књиге објавити у новембру.

Драган Великић

- Одабрао сам "Лагуну" као издавача за нови роман "Бонавија", пре свега јер има јаку и разгранату мрежу књижара по Србији, а препознатљива је и на тржишту читавог нашег региона. Продавати књиге данас значи пре свега знати доћи до читалаца - рекао је Драган Великић.

"Лагуна" ће објавити и Великићеве претходне романе, прије свега оне којих већ годинама нема на тржишту, као што су "Северни зид", "Случај Бремен", "Дантеов трг", "Руски прозор"...

Музеј савремене умјетности РС

Пројекат за адаптацију Галерије "Терзић"

БАЊАЛУКА - Идејно-архитектонско рјешење адаптације Галерије "Терзић" биће представљено данас у десет часова у Музеју савремене умјетности Републике Српске, саопштено је из овог музеја.

План реконструкције и пренамјене простора галерије коју је израдио пројектни биро "АДГ-2000" образложиће дипломирани инжењер архитектуре Рената Црнковић. На презентацији ће говорити и мр Милица Котур, рестауратор-конзерватор, о тренутном стању збирке и најбољим мотегућностима њеног чувања по музејским стандардима.

Изложба "Шта се догодило са Збирком Драгиње и Воје Терзић?" која је отворена 16. октобра у Музеју савремене умјетности РС. Представљене су слике великана српског сликарства попут Саве Шумановића и Милана Коњовића. Галерија "Терзић" је била отворена за јавност све до смрти Драгиње Терзић 2003. године.

А. М.

Југословенско драмско позориште

Прича Дороти Паркер први пут на сцени

БЕОГРАД - Представа редитеља Марка Манојловића "Само нека буде лепо", настала на основу прича Дороти Паркер, премијерно ће бити изведена сутра на сцени Театра "Бојан Ступица" Југословенског драмског позоришта, јавиле су агенције.

Вршилац дужности директора Југословенског драмског позоришта Тамара Вучковић нагласила је да је то прва представа коју је помогла Фондација ЈДП-а.

Умјетнички директор ЈДП-а Горчин Стојановић рекао је да дјела Дороти Паркер нису до сада извођена на сценама српских позоришта, али ни позоришта у региону.

- Публика ће доживјети полифонију позоришних поступака, имаће утисак да кроз различите пределе путује возом који има вагоне прве и друге класе, кола за спавање, па чак и поштански вагон - каже Стојановић.

Глумица Тамара Драгичевић за "Глас Српске"

ФОТО: АГЕНЦИЈЕ

Српска има одличне глумце

Тамара Драгичевић

Мој лик се појављује и у другом делу филма "Монтевидео, Бог те видео". Моја љубав са Милутинцем се и даље наставља и у филму га верно чекам да се врати. Лик Ели се неће посебно ширити, биће сличан као и у првом делу, рекла Драгичевићева

ПИШЕ: АЛЕКСАНДРА МАЏАР
aleksandram@glassrpske.com

БАЊАЛУКА - Трудим се да испратим шта се ради на позоришној сцени Републике Српске. У Бањалуци сам гледала три премијере, а у Србији гледам представе које гостују из Бањалуке.

Рекла је ово за "Глас Српске" млада српска глумица Тамара Драгичевић истичући да јој се глумачка екипа из Бањалуке много свиђа.

- Са некима од њих сам и радила, познајемАњу Станић, Бранка Јанковића, одлични су глумци и представе из Српске су заиста квалитетне. Увек се радујем да радим са колегама из Српске, али и да их гледам на сцени - додаје Драгичевићева.

Тамару Драгичевић публика је имала прилику да види у једном од најпопуларнијих српских филмова "Монтевидео, Бог те видео", као и у серијама "Мирис кише на Балкану" и "Војна академија".

Драгичевићева у филму "Монтевидео, Бог те видео" игра Ели, дјевојку једног од фудбалера, Милутина Ивковића званог Милутинац.

- Мој лик се појављује и у другом делу и баш сам последњих дана снимала тај наставак "Монтевидеа". Снимали смо испраћај фудбалера - испричала је глумица и открила да се њена љубав са Милутинцем наставља, те да га вјерно чека да се врати.

"Луди од љубави"

- Тренутно радим представу "Луди од љубави". То је моја дипломска представа коју ћу заједно са двојицом колега са класе обновити на новој сцени позоришта "Стаменковић" и играћемо је у Београду и по Србији - каже Тамара Драгичевић.

ПОНОВО у филму "Монтевидео, Бог те видео"

Како каже, њен лик се неће много мијењати, биће сличан као у првом дијелу.

- Милутинац и ја смо и даље заједно, тако да остајем и у другом делу, што ћете имати прилику и да видите - рекла је Драгичевићева.

Када је ријеч о серији "Мирис кише на Балкану", наглашава да јој је рад на том пројекту било драгоцјено искуство.

- Роман "Мирис кише на Балкану" читала сам пре него што сам знала да ће се снимати та серија, тако да сам заиста била одушевљена када сам добила ту улогу - прича Драгичевићева.

Према њеним ријечима, сарадња са Љубишом Самарџићем као режисером и глумцем има велику вриједност.

- Драго ми је да смо били на пуно фестивала, а посебно јер је серија била номинована за "Еми" награду - са поносом истиче Драгичевићева.

Наглашава да о позоришној сцени Србије има веома позитивно мишљење.

- Признајем да се осећа криза и да нема толико премијера годишње, али мислим да се ми глумци заједно са продуцентима и редитељима некако успевамо изборити да позориште још живи. То је нека посебна љубав - закључила је Тамара Драгичевић.

Музеј позоришне уметности Србије

Нови депо чува вриједну грађу

БЕОГРАД - Музеј позоришне уметности Србије недавно се уселио у просторије новог депоа, у непосредној близини објекта у Јевремовој улици, у којем иначе ради, јавиле су агенције.

- Наша установа постоји шест деценија и ово је први депо који нам је званично додијељен на коришћење, до сада смо користили разне привремене просторе. Напокон смо то питање решили. Нови простор је врло значајан, јер ће умногоме олакшати основну музеолошку делатност - каже директор Музеја позоришне уметности Србије Ксенија Радуловић.

Она додаје да ће ускоро да прихвате и музеолошки обраде већи дио заоставштине и друге нове грађе.

ПРОЈЕКАТ "Позориште у Србији"

Ова установа спада у специјализоване умјетничке музеје, а посљедњих година реализује дигиталну базу "Позориште у Србији", као пројекат од значаја за цијелу земљу.

База обухвата све битне податке везане за историју српског позоришта, са могућношћу повезивања и претраживања аутора, репертоара, критика, као и грађе похрањене у збиркама установе, која је, иначе, један од најмањих републичких музеја у Србији.

Први трејлер за нови "Ајрон мен"

ЛОС АНЂЕЛЕС - За трећи дио популарне "Ајрон мен" франшизе објављен је први мини-трејлер, јавиле су агенције.
Роберт Дауни Џуниор је опет у улози Тонија Старка, уз Гвинет Палтроу и Бена Кинглија.

Студио "Марвел" је саопштио да ће у трећем дијелу Тони пронаћи свој свијет уништен рукама његовог непријатеља Мандарина који је користећи вирус створио цијелу армију војника који личе на Ајрон мена.

Уз присуство бројних званица свечано отворен штанд Српске у знаку Андрића

Додик отворио наступ Српске на Сајму књига

Јубилеј Борислава Пекића

У оквиру сајма јуче је одржано предавање посвећено српском књижевнику Бориславу Пекићу, чија се 20. годишњица смрти обиљежава ове године. Предавач је била проф. др Јасмина Лукић из Будимпеште, а тема је "Књижевност, етика, политика: Како читати Бориславa Пекића 2012. године".

ФОТО: А. АЊЕЋИЋ

То је доказ нашег идентитета и зато подржавамо ствараоце у РС у њиховој дилеми стати или наставити. Књиге и књижевност треба да остану за будућност као свједочанства данашњице, рекао Додик

ПРИРЕДИЛА:
АЛЕКСАНДРА МАЏАР
aleksandram@glassrpske.com

БЕОГРАД - Предсједник Републике Српске Милорад Додик отворио је јуче штанд Републике Српске на 57. међународном сајму књига у Београду, на којем доминира портал великог улаза у Андрић град и "Андрићева књига 2012".

Додик је, обраћајући се окупљеним гостима у хали 4 Београдског сајма, рекао да је част и прилика да Република Српска на сајму представи своја достигнућа.

- То је доказ нашег идентитета и зато подржавамо ствараоце у РС у њиховој дилеми стати или наставити. Књиге и књижевност треба да остану за будућност као свједочанства данашњице - рекао је Додик и додао да ће Република Српска наставити да подржава своје стараоце и да неће стати, већ ће наставити да гради свој идентитет.

Додик је рекао и да је поносан што с редитељем Емиром Кустурицом ради на Андрић граду, који, како је рекао, није само споменик једном великом књижевнику, већ и мијења поглед на живот, јер се до сада из Вишеграда одлазило, а сада људи чекају на боље вријеме које ће доћи са завршетком Андрић града.

- РС неће одустати од себе и свега што чини њену будућност и снагу. Нећемо стати и појављиваћемо се на сајму и сљедећих година - рекао је Додик отварајући четврти наступ РС на Сајму књига.

Кустурица је у кратком обраћању рекао да би Андрић град требало да буде готов средином 2013, што је за пола године раније него што је планирано.

"ИСТОРИЈСКИ ПРОЈЕКАТ СРЕБРЕНИЦА"

Холандска невладина организација "Историјски пројекат Сребреница" представила је на београдском сајму књига нова издања и покренула петицију за спречавање придружења Србије пројекту РЕКОМ.

Предсједник пројекта Стефан Каргановић рекао је да је представљена књига "Сребреница - фалсификовање историје", "Српске жртве Сребренице 1992-1995" и "Буквик - злочин без казне".

Он је објаснио да ће град, заједно са позориштем, бити свечано отворен премијером опере "На Дрини ћуприја" и оцијенио да је дивно што се дивне ствари догађају упркос "тихој опструкцији" у виду оптужби да су отимали камен за град.

- Дивота је што смо успјели да направимо први ренесансни трг на Балкану - рекао је Кустурица и објаснио да је ренесанса заобишла ове просторе јер су били под Турцима.

ФОТО: АГЕНЦИЈЕ

То, рекао је редитељ, није проблем колико то што смо се навикли да нам се живот не одвија на тргу, већ да се на трговима окупљамо како бисмо рушили телевизију, владу...

У свечаном дијелу програма наступили су глумци Небојша Кундачина и Маја Колунџија, који су говорили изводе из Андрићевих "Знакова поред пута", као и пјесници Ранко Рисојевић и Љубивоје Ршумовић.

АНДРИЋ ГРАД биће готов до средине 2013. године

С обзиром на то да је прошле године обиљежено 50 година од додјеле Нобелове награде Иви Андрићу, а ове године се обиљежава 120 година од његовог рођења, на штанду Републике Српске је постављена велика књига, формата два и по метра са метар и по, посвећена овој теми. Штандом доминира портал улаза у Андрић град.

На београдском сајму су и штандови издавача из Републике Српске: Удружења издавача РС, Завода за уџбенике и наставна средства Источно Сарајево, Задужбине "Петар Кочић" Бањалука - Београд, "Бесједе", "Романова", Епархије захумско-херцеговачке.

Вијести

Мумбај
Умро редитељ Јаш Чопра

МУМБАЈ - Један од најутицајнијих индијских филмских аутора Јаш Чопра преминуо је у Мумбају у 80. години, само неколико седмица уочи премијере филма "Док сам жив", који је недавно најавио као посљедњи у вишедеценијској каријери, јавиле су агенције.

Чопра је преминуо у недјељу у болници од посљедица денга грознице, вирусне инфекције која је позната и као "грозница која ломи кости" због болова које изазива.

Бањалука
Почиње фестивал филма

БАЊАЛУКА - Пети међународни фестивал анимираног филма "Бањалука 2012" биће отворен вечерас у 20 часова у Дјечијем позоришту Републике Српске, а у фокусу ће бити француска анимација.

Прије свечаног отварања, у 19.30 часова, такође у Дјечијем позоришту РС биће отворена изложба "Душану Вукотићу с љубављу и поштовањем", поводом 50. годишњице од додјеле награде "Оскар" за филм "Сурогат" Душана Вукотића.

А. М.

Приједор
Гостује Дјечије позориште РС

ПРИЈЕДОР - Дјечије позориште Републике Српске гостоваће у Приједору са представом "Чаробњак из Оза", саопштили су из ове институције. Малишани из приједорских основних школа ову представу моћи ће да погледају данас у 11, 13 и 16 часова, и у четвртак у 11 и 13 часова на сцени Позоришта Приједор.

А. М.

Музика
Гала концерт на Коларцу

БЕОГРАД - Гала концерт "Ladies in Lavender" биће одржан 13. новембра у великој дворани Коларчеве задужбине у Београду, јавио је Танјуг.

МЈЕШОВИТИ ХОЛДИНГ "ЕЛЕКТРОПРИВРЕДА РЕПУБЛИКЕ СРПСКЕ"
МАТИЧНО ПРЕДУЗЕЋЕ АКЦИОНАРСКО ДРУШТВО ТРЕБИЊЕ
ЗАВИСНО ЕЛЕКТРОДИСТРИБУТИВНО ПРЕДУЗЕЋЕ
"ЕЛЕКТРО-БИЈЕЉИНА" акционарско друштво Бијељина

Бијељина, Мајевичка 97 Тел: (055) 226-700 Факс: (055) 210-304
ПИБ 4003584200004 e-mail: elektrobn@teol.net www.elektrobijeljina.com
МБ 1768875 ЛИБ 4400358420004 Жиро рачун: 555001000400094 Нова банка а.д. Бијељина

Број: 4750-3/12
Датум: 22.10.2012. године

На основу члана 57. Статута ЗЕДП "Електро-Бијељина" а.д. Бијељина, члана 6, 7. и 9. Правилника о поступку јавне продаје покретности у ЗЕДП "Електро-Бијељина" а.д. Бијељина број 1928/2012-в.д. НО/LXXXIII-3 од 5.4.2012. године, у смислу реализације Одлуке Управе Предузећа број: 5644/12-УП/78-7.3. од 16.10.2012. године, Комисија за јавну продају отписаних возила расписује

ОГЛАС

о продаји отписаних возила ЗЕДП "Електро – Бијељина" а.д. Бијељина путем поновљеног усменог јавног надметања (лицитације)

I Предмет продаје

Предмет продаје су отписана моторна возила ЗЕДП "Електро – Бијељина" а.д. Бијељина и то:

1. Рено Меган, година производње 1997, регистарских ознака 977-Е-403, нерегистровано, у неисправном стању
- Почетна цијена 900,00 КМ
2. Лада Рива, година производње 2002, регистарских ознака 166-Т-719, нерегистровано, у неисправном стању
- Почетна цијена 350,00 КМ
3. Југо, година производње 2002, регистарских ознака 497-М-387, нерегистровано, у неисправном стању
- Почетна цијена 400,00 КМ
4. Голф WV, година производње 1984, регистарских ознака 941-J-565, нерегистровано, у неисправном стању
- Почетна цијена 600,00 КМ
5. Југо, година производње 1999, регистарских ознака 025-А-488, нерегистровано, у неисправном стању
- Почетна цијена 300,00 КМ
6. Југо, година производње 2002, регистарских ознака 497-М-391, нерегистровано, у неисправном стању
- Почетна цијена 300,00 КМ
7. Лада Нива, година производње 2005, регистарских ознака М81-А-725, нерегистровано, у неисправном стању
- Почетна цијена 600,00 КМ

II Право учешћа на јавној продаји

Право учешћа на јавној продаји – лицитацији, имају сва заинтересована физичка и правна лица која изврше уплату 10% од почетне вриједности цијене моторног возила на благајни Предузећа и доставе Комисији доказ о уплати кауције најкасније 8.11.2012. године до 12 часова, уз назнаку на које моторно возило се односи уплата.
Учесници лицитације који нису понудили најповољнију понуду имају право на поврат средстава уплаћених на благајни, на име кауције, одмах по завршетку лицитације.

III Дан и мјесто одржавања лицитације

Лицитација – усмено јавно надметање, ће се обавити дана **9.11.2012. године** у пословним просторијама ЗЕДП "Електро – Бијељина" а.д. Бијељина, улица Мајевичка 97, Бијељина, са почетком у **10 часова**.

IV Увид у моторна возила

Увид у моторна возила може се извршити сваког радног дана у времену од 11 до 15 часова у кругу пословног објекта "Универзал" а.д. Бијељина.

V Начин и услови плаћања купопродајне цијене

Понуђач чија је понуда најприхватљивија извршиће исплату куповне цијене умањене за износ уплаћене кауције на текући рачун Предузећа најкасније у року од осам дана од извршене јавне продаје.
Након достављања доказа о уплати и закључивања уговора о купопродаји купац има право на преузимање купљеног возила.

VI Остале информације

Моторна возила која су предмет лицитације продају се по вијењу у нађеном стању. Накнадне рекламације на купљена возила неће бити уважене.

За све додатне информације заинтересована лица могу се обратити непосредно ЗЕДП "Електро – Бијељина" а.д. Бијељина на контакт телефон број: 065/095-457.

За ЗЕДП "Електро – Бијељина"
а.д. Бијељина
Предсједник Комисије:
Александра Јовановић, дипл. правник

marketing@glassrpske.com
oglasi@glassrpske.com

Фељтон

ЏИХАД "АЛ-КАИДЕ" У ЕВРОПИ
Авганистанско-босанска мрежа

(8)

Позив муслиманима на џихад у Босни

ЕВАН КОЛМАН

Представник BIF-а (међународна хуманитарна организација) у Њујорку био је високи босански дипломата у босанској мисији при УН: Сафет Абид Ћатовић. Од 1993. године, Ћатовић се истакао у прикупљању помоћи за Балкан и као гласноговорник при мисији УН за исламска верска и политичка питања. Имао је блиске везе са Краљевином Саудијском Арабијом и, у једном интервјуу из 1994. године, јавно се захвалио Саудијцима за њихову великодушну финансијску помоћ босанским верским пројектима.

Ћатовић се у свом хвалоспеву упућеном Сидигу обратио публици, рекавши да треба да су почаствовани што ће им се обратити "наш драги брат из Судана, земље која је и сама у џихаду и која је захваљујући Алаху, скоро успела да постигне потпуну и комплетну победу". Сидиг Али се обратио својим симпатизерима следбеницима фундаменталиста:

Слово о "невјерницима"

"Уколико се било ко супротстави дави (исламском позиву), бло где, на било који начин, онда се мора применити мач... Брат Сафет нам је управо показао видео снимак онога што се данас дешава у муслиманској Босни. Шта се десило са учешћем нас Муслимана, са нападом на језгро ове болести? Алах нас је у Курану упозорио када је рекао "О, ви који верујете, шта вам је? Кад је време да кренете напред у борбу у име Алаха, ви се држите земље..."Јер се још увек плашимо да ће нас CIA или FBI или власти неке земље прогањати... и онда се не супротстављамо кафарима (неверницима), који у Босни отимају наше сестре, нашу браћу и претварају их у робове.

Веома је значајно да су високи званичници BIF-а, организације коју је влада САД сада означила као истурену терористичку групу "Ал-Каиде", били у блиским везама са Сидигом Алијем, једним од водећих завереника у неуспелој терористичкој завери на Њујорк 1995. године. Исто тако, када је полиција претражила личне ствари Египћанина Ел Сајида Носаира - који је касније осуђен за учешће у бомбашком нападу на светски трговински центар 1993. године - пронашли су визит-карту Сафета Ћатовића.

Ипак, чак и у много чуднијем заокрету, након што су Али, Носаир и други учесници завере око масовних убистава били осуђени, Ћатовић је, чини се, сносио одређену одговорност за промовисање џихада у области Њујорка. Двадесет четвртог новембра 2000. године, конгресни центар Дорал Форестал у Принстону, Њуџерси, био је домаћин тродневне "духовне изолације" локалних Муслимана. Један од говорника на том догађају био је и Сафет Ћатовић, са предавањем под насловом "Политички и социјални џихад". У чланку посвећеном том догађају, аутор је навео: "Брат Сафет Ћатовић је већ годинама активан у босанском џихаду." Између 20. и 26. августа 2001.

НОВЕМБРА 2000. ГОДИНЕ
у Принстону одржана духовна изолација муслимана

Ћатовић је био главни гост и говорник у "кампу џихада" организованом за мушкарце Муслимане од 14 до 25 година старости, који је спонзорисао североисточни регионални огранак "Младих Муслимана Северне Америке". Регистрациони формулар за конференцију почињао је цитатом из Курана: "Џихад је досуђен вама, Муслиманима, иако га не волите; а можда не волите нешто што је добро за вас, а опет волите нешто што је лоше за вас. Алах зна оно што ви не знате".

Бошњачка полиција је извршила рације на неколико локација повезаних са BIF-ом, послодавцем Сафета Ћатовића, у марту 2002. године, укључујући и њихово локално седиште у Сарајеву. Том приликом пронађене су три пушке, једна скијашка маска, бројна војна упутства на тему лаког наоружања и експлозива, кривотворени материјал за пасоше и фотографије Осаме бин Ладена.

Пушке и експлозив

Пронађени су и транскрипти комуникације између руководства BIF-а и виших команданта "Ал-Каиде" базираних у Авганистану. Након терористичког напада од 11. септембра, влада САД је замрзла средства BIF-а и предузела правне акције против једног од главних директора и оснивача, Енама Арнаута. У једном сведочењу датом за FBI по питању овог случаја стоји: "Осама бин Ладен је раних 1990-их година користио BIF за трансфер средстава на банковне рачуне, углавном хуманитарних организација, у земљама где су чланови "Ал-Каиде" или њени помоћници изводили операције". Ипак, у једној тужно ироничној напомени, BIF је на свој веб-сајт поставио писмо од 15. октобра 2001. које је послао Џозеф Ј. Сантјаго, шеф полицијске станице Њујорка које је упућено Сафету Ћатовићу, у коме пише: "Хтео бих лично да се захвалим Вама и Вашој организацији, Добротворној међународној фондацији...

Далеко од тога да је BIF била једина организација која је пружала подршку међународној мрежи џихада смештеној у Босни. Убрзо након убиства шеика Абдула Азама 1989. године, озлоглашени шеик Омар Абдел Рахман и његови следбеници силом су преузели контролу главних арапско-авганистанских извора финансирања и регрутовања који су били смештени у Америци: избеглички центар Ал Кифах, са седиштем у Тусону, Аризона; Бостону, Масачусетс; и Бруклину, Њујорк. Године 1993. канцеларија Ал Кифах у Бостону, позната и под називом "Care International" штампала је летак упућен локалним Муслиманима под насловом "Позив на џихад у Босни".

(Наставиће се)

Године 1993. канцеларија Ал Кифах у Бостону, позната и под називом "Care International" штампала летак упућен локалним муслиманима под насловом "Позив на џихад у Босни"

Када је полиција претражила личне ствари Египћанина Ел Сајида Носаира, који је касније осуђен за учешће у бомбашком нападу на свјетски трговински центар 1993. године, пронашли су визит карту Сафета Ћатовића

Наоружавање

Аналитичар тероризма Еван Колман послужио се извјештајима обавјештајних служби, тајним снимцима "Ал-Каиде" и документацијом да би склопио причу о настанку "Ал-Каиде" у Авганистану 1980-их и 1990-их година 20. вијека. Подаци су помогли и да опише учешће муџахедина у рату у БиХ 1990-их. Занимљиво је поглавље и о хуманитарним организацијама из Саудијске Арабије путем којих су наоружавани муслимани.

Догодило се на данашњи дан

23. октобар 1789. године

Рођен Димитрије Давидовић

1789 - Рођен је српски новинар и публициста Димитрије Давидовић, отац српског новинарства. Напустио је студије медицине започете у Пешти и Бечу и посветио се новинарству. У Кнежевину Србију преселио се 1821. До 1829. био је секретар књаза Милоша Обреновића. По узору на француски и белгијски устав израдио је устав за Србију, назван касније "Сретењски" (необично либералан за тадашње прилике у Европи), усвојен у фебруару 1835. Под притиском великих сила, Аустрије, Турске и Русије, устав је суспендован. Дјела: "Историја народа србског", "Бједанија к историји србскога народа", "Описаније Жиче".

23. октобар 1912. године

Почела Кумановска битка

1912 - Турским нападом почела је Кумановска битка у којој је Прва српска армија под командом регента Александра Карађорђевића за само два дана до ногу потукла турску Вардарску армију Зеки паше, задавши тежак ударац моћном непријатељу у Првом балканском рату. У тренутку кад су сукоби отпочели Прва армија била је доста удаљена од Друге и Треће армије, а под најжешћи удар потпала је њена Дунавска дивизија првог позива пуковника Милоша Божановића, која је имала и најтеже губитке, али одлучујућу улогу је уздигао морал српске војске и био је подлога каснијих побједа у Првом и Другом балканском и у Првом свјетском рату.

23. октобар 2006. године

Велики немири у Мађарској

2006 - Приликом обиљежавања 50. годишњице мађарске револуције и устанка против совјетске владавине у Будимпешти 1956. дошло је до масовних демонстрација и сукоба с полицијом у близини зграде парламента. Церемонија на Кошутовом тргу, свечане сједнице парламента и полагање вијенаца на гроб Имре Нађа остале су у сјенци масовних нереда. Приликом демонстрација украден је тенк типа "Т-34", музејски примјерак донесен у склопу свечаности на паркинг испред Градске куће, као један од експоната којим је требало да се дочара атмосфера из октобра 1956.

Разбибрига

Довезао познати мафијаш најновији "мерцедес" из Њемачке у Сарајево. Пожели мало да се фолира на паркингу па спусти све прозоре, да покаже CD плаћер на гласовне команде.
Повика: "ЗАБАВНА!"
Кад на радију запјева Мајкл Џексон.

Послије пар минута повика:
"НАРОДНА!"
И на радију засвира Цеца.
Видио то све изнервирани Сарајлија па му одбруси: "ЛОПОВЕ!"
У том тренутку на радију загрми Дино Мерлин!!

Од трача до истине

Продуцент забранио Ивани да пјева!

Пјесма "Далеко си" сигурно је највећи хит који је Аца Лукас снимио у посљедњих неколико година, о чему свједочи и преко 23 милиона прегледа на "Јутјубу", међутим, он ову нумеру на концерту у "Београдској арени" неће пјевати са Иваном Селаков са којом је отпјевао у оригиналу, већ са Марином Висковић, и то због - продуцената! Наиме, како српски медији сазнају, од извора блиских организаторима Вуксановићевог, сада већ традиционалног, београдског наступа продуцентска кућа "Беотон" не жели да акцент буде на гостима, већ на звијезди вечери, тако да се Ивана Селаков 3. новембра неће наћи на бини!

- Продуценти желе да Лукасова "највећа журка на Балкану" буде другачија него претходних година, када је имао много гостију, па су одлучили да пре њега буквално као предгрупа наступи Марина Висковић, која ће, као једна од најпопуларнијих клупских пјевачица, коју многи чак зову женским Лукасом, загрејати публику пред главни догађај. Пошто неће бити гостију, логично је да ни Ивана Селаков није изузетак, те ће песму "Далеко си" Аца отпевати са Марином - открива извор који је инсистирао на анонимности.

Гласова кухиња

Пилеће шницле у умаку од гљива и вина

Ова егзотична храна је лагано, брзо и економично јело. Послуживање је уз кувани кромпир и шпинат зачињени зачинским уљем.

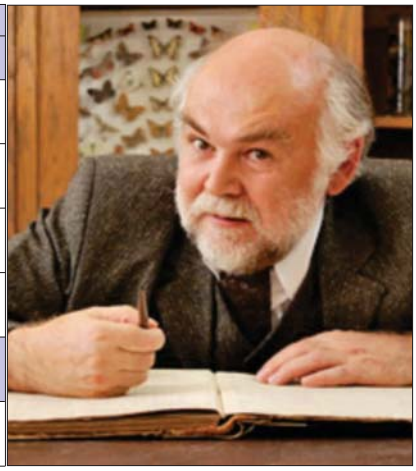

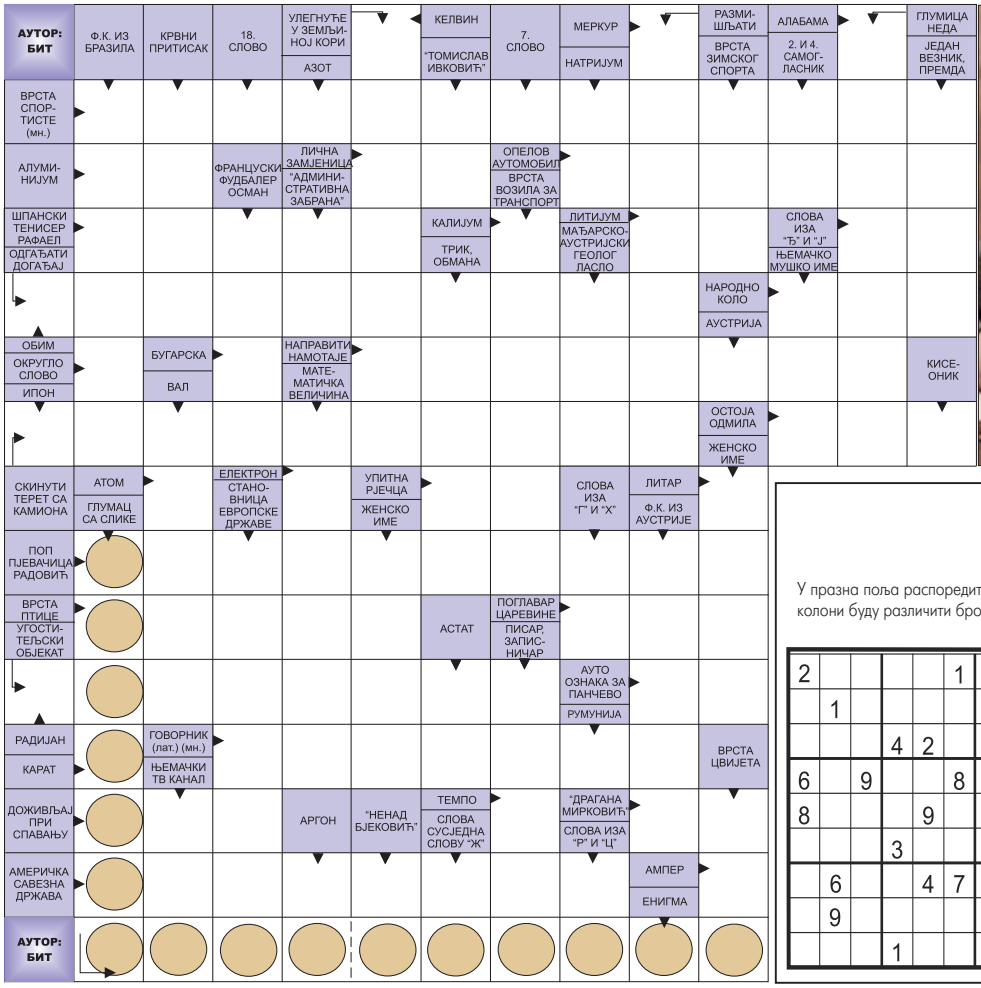

Судоку

У празна поља распоредите бројеве од 1 до 9 али тако да у сваком реду и колони буду различити бројеви, а исто тако и унутар сваког квадрата 3x3.

Тежина: средње

2					1			
	1						4	
			4	2			9	
9		9			8			
8				9				7
			3			9		8
	6			4	7			
	9						7	
			1					9

Рјешење

2	4	6	5	7	1	8	3	9
3	1	5	6	8	9	7	4	2
9	7	8	4	2	3	1	6	5
6	5	9	7	1	8	4	2	3
8	3	1	2	9	4	6	5	7
7	2	4	3	5	6	9	1	8
5	6	2	9	4	7	3	8	1
1	9	3	8	6	2	5	7	4
4	8	7	1	3	5	2	9	6

РЈЕШЕЊЕ: К, М, А, СТОНОТЕНИСЕРИ, АЛ, ТИ, АСКОНА, НАЂАЛ, К, ЛИ, ЕК, ОТКАЗИВАТИ, ОРО, О, Б, НАМОТАТИ, ИСТОВАРИТИ, ОТО, А, Е, КО, Л, АЛЕКСАНДРА, ЛАСТА, ЦАР, РЕСТОРАН, ПА, К, ОРАТОРИ, САН, Т, ДМ, АРКАНЗАС, А, НЂАР БЕРНЕК,

Послије конгреса доктора, један доктор и једна докторка су у хотелској соби гдје воде љубав. Након што су завршили, он упали цигарету и каже:
- По вјештини твојих руку, ти си сигурно по специјализацији гинеколог.
- Тачно! А ти си анестезиолог.
- Па како си само погодила?
- Нисам ништа осјетила.

Трчи мали цига код маме и дере се:
- Мамо, мамо тата је узо.
- Шта је узо?
- Узо да се купа!

Састојци:

4 веће шницле ћуретине или пилетине

1 паковање гљива

4 кашике брашна

225 мл бијелог вина

уље, со, бибер,

"вегета" и

першун по потреби

Припрема

1. Угријте маслиново или обично уље, или мјешавину уља и бутера. Шницле посолите, побиберите и поспите са "вегетом", те умочите у брашно са обје стране и пржите док фино порумене.

2. Додајте уља по потреби па исјецкану главицу лука и пржите док не постане прозиран. Додајте исјечене гљиве и три чена бијелог лука. Благо посолите и побиберите.

3. Кад је пржено истресите на месо а по потреби додајте кашику двије уља у таву. Додајте 1,5 кашике брашна и пржите док не добије благу румену боју. Налијте 450 мл воде и 225 мл бијелог вина.

4. Оставите да прокува, вратите месо и гљиве назад и кувајте док не добијете фини умак, а месо буде фино мекано. Зачините по потреби и додајте кашику сјецканог першуна по жељи.

ЦИЈЕНЕ у КМ

месо	5,2
гљиве	3
брашно	0,2
бијело вино	0,5
уље, со, бибер,	0,3
"вегета" и	
першун по потреби	0,3

ЦИЈЕНА РУЧКА

9,4

Кутак за родитеље

Није тешко бити добар родитељ

Да ли сте икад размишљали које су то ствари које нас одређују као добре родитеље? Сви имамо своје приступе, некад различите, некад сличне

У постизању циља – подизања срећног и здравог дјетета - можемо дјеловати инстинктивно, промишљено, можемо користити технике наших родитеља, можемо користити све. Родитељство је једно од најистраженијих подручја друштвених наука. Добро родитељство подстиче развој емпатије, искрености, самопоуздања, самоконтроле, љубазност, те ведрину. Како каже др Стајнберг, угледни професор психологије са Универзитета Темпле у Филаделфији, оно такође унапређује интелектуалну знатижељу, мотивацију, и подстиче жељу за достигнућем. Добро родитељство помаже у заштити дјеце од антисоцијалног понашања, употребе алкохола и дрога.

Има неколико принципа доброг родитељства: Ваше понашање је јако важно. Било да је у питању ваше понашање или начин на који ви третирате друге људе, ваша дјеца уче од вас.

Ово је један од најважнијих принципа. Оно што ви радите прави разлику у васпитању вашег дјетета. Немогуће је пружити превише љубави. Једноставно није могуће размазити дијете с љубављу. Размажено дијете никада није посљедица превелике љубави. То је углавном посљедица давања дјетету ствари умјесто љубави.

Укључите се у живот вашег дјетета. Да би се укључио, родитељу треба времена и напорног рада, а то често значи доста промишљања и прерасподјеле својих обавеза и приоритета. То често значи жртвовати оно што ви желите учинити за оно што ваше дијете треба да учини. Веома је важно да сте присутни како физички тако и психички. Међутим, бити укључен не значи нпр. да радите дјетету домаћу задаћу. Домаћа задаћа је алат за наставнике да би знали да ли дијете учи или не. Ако ви радите задаћу, не допуштате наставнику да сазна како дијете учи.

ДИЈЕТЕ НИЈЕ размажено због превелике љубави

Прилагодите своје стил родитељства тако да одговара вашем дјетету. Држите корак са развојем свог дјетета. Ваше дијете расте. Размислите како године утичу на понашање дјетета.

Исти интелектуални раст који чини вашег тринаестогодишњака знатижељним у разреду је то што га тјера да константно аргументује за вечером.

Успоставите и поставите правила. Ако не коригујете понашање вашег дјетета док је млађе, оно ће имати проблем да научи како да се понаша када буде старије и када ви нисте у близини. У сваком тренутку би требало да сте у могућности да одговорите на ова три питања: Гдје је моје дијете? Ко је с мојим дјететом? Шта моје дијете ради? Не смијете превише да контролишете своје дијете и треба да му дозволите (посебно средњошколцима) да прави властите изборе. Будите досљедни.

ХОРОСКОП

Ован
(21.3 - 20.4)

Изненада упознајете особу свога живота и крећете у освајачки поход. Пошто ће то бити у вашем стилу, кратко али слатко, нећете бар изгубити живце.
Дотична персона неће имати времена да се упозна са вашим слабостима и окрене вам леђа. Умјетнички таленти су изражени.

Бик
(21.4 - 20.5)

Романтичне особине вашег знака подигнуте су на квадрат. Да ли сте већ заборавили шармантну Водолијицу која вам је доскора значила све? Надајмо се да нисте, па скупите храброст и крените да је шармирате. Ви бар имате толико енергије да ће све бити као да се никада нисте ни растајали.

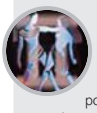

Близанци
(21.5 - 20.6)

Уколико нисте искористили јучерашње повољне утицаје, сада можете само да се кајете.
Пошто од осјећања кривице нема користи, пожељно је да наставите по старом.
Сачекајте повољан моменат и запамтите гдје сте стали.
Биће дана за мегдана.

Рак
(21.6 - 20.7)

Ракови се налазе у ситуацији када се могу ослонити само на властите снаге. Пошто је то постало нормална појава, нека се запитају колико сами својим понашањем призивају одређене догађаје.
Због чега по сваку цијену изигравате самосталну и способну особу? Због чега прикривате немоћ?

Лав
(21.7 - 21.8)

Околности вам иду наруку, бар што се успостављања личног положаја тиче. У фази сте напретка и реализације нових идеја. Пошто вас у свему подржава Шкорпија, размишљајте о томе како да јој се реванширате, у зависности од односа у којима сте. Уколико сте пријатељи, одведите је на вечеру.

Дјевица
(22.8 - 22.9)

Надајте се успјешној сарадњи са Стријелцима, али искључиво пословној. Тјешите се, ни то није лоше.
Јуче сте се максимално трудили, али пропуштено данас не можете надокнадити.
Ради се о стварима које изискују одређен временски рок, па стрпљиво чекајте.

Вага
(23.9 - 22.10)

Умјетничке склоности су снажне, па осјећате потребу да их задовољите, тако што уживате у естетици и разним видовима умјетности.
Могући су пријатни тренуци у кругу драгих особа.
Партнер чини све да му опростите, јер не може да одоли вашим чарима. Не будите накрај срца.

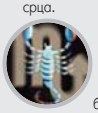

Шкорпија
(23.10 - 22.11)

Водите крваву борбу, да бисте се домогли одређеног положаја или ријешили важно статусно питање.
Искористили сте све адуте, и физичке и менталне, па тренутни предах искористите за размишљања о томе шта још ваља чинити. Пошто је успјех ту, стрпите се и сачекајте својих пет минута.

Стријелац
(23.11 - 20.12)

Јуче започет посао тренутно се на извјесно вријеме прекида. Нека вас то не забрињава, јер вријеме ради за вас. Тјешите се, биће све у најбољем реду, али тек за неколико дана.
До тада вам остаје да страхујете и стрепите, мада без разлога. Близанци и Дјевице су вам наклоњени.

Јарац
(21.12 - 19.1)

У фази сте завршавања важног посла. Неке ствари се не одвијају по плану, али шта да се ради?
Пошто на извјестан начин контактирате са иностранством, размишљате о томе како да ову сарадњу подигнете на виши ниво. Прихватите позив за путовање, а о новцу не размишљајте.

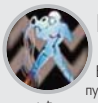

Водолија
(20.1 - 18.2)

Без љубави - све је пусто. Прија вам то осјећање, мада је сувише особа уплетено у игру. Вољели бисте више, тј. да се ради само о једном предмету обожавања, али вриједном.
Шта да се ради кад сте расплинути на више мјеста. У фази сте када је квантитет у предности, али се надате побједи квалитета.

Рибе
(19.2 - 20.3)

Разочарани сте, али то је нормална појава. Тешко је Рибама угодити, јер оне ни саме не знају шта хоће.
Уколико сте схватили да су околности идеалне и да у будућности само могу бити горе, у реду је.
У противном, заносите се маштајући о нечему што нема пуно везе са стварношћу.

На основу члана 70. став 1. тачка 2. Устава Републике Српске, чланова 204, 205. и 206. Пословника Народне скупштине Републике Српске ("Службени гласник Републике Српске", број: 31/11), а након разматрања Нацрта закона о уређењу простора и грађењу, Народна скупштина Републике Српске, на Двадесет првој сједници одржаној 18. октобра 2012. године, донијела је сљедећи

ЗАКЉУЧАК

1. Народна скупштина Републике Српске одлучила је да се Нацрт закона о уређењу простора и грађењу, упути на јавну расправу, јер се наведеним Нацртом закона уређују питања која су од посебног значаја за грађане и о којима је неопходно да се најшире консултују заинтересовани органи и организације, научне и стручне институције;

2. Нацрт закона објављен је на интернет страници Народне скупштине Републике Српске www.narodnaskupstinars.net;

3. Јавна расправа ће се спровести у року од 60 дана;

4. За организовање и спровођење јавне расправе задужује се Министарство за просторно уређење, грађевинарство и екологију, које се истовремено обавезује да достави Народној скупштини, уз приједлог закона, извјештај о резултатима јавне расправе са мишљењима и приједлозима изнесеним у истој;

5. Овај закључак ступа на снагу даном доношења, а објавиће се у "Службеном гласнику Републике Српске", једним дневним новинама и на web-страници Народне скупштине Републике Српске.

Број: 01-1485/12
Датум: 18. октобар 2012. године

ПРЕДСЈЕДНИК
НАРОДНЕ СКУПШТИНЕ

Мр Игор Радојичић

На основу члана 70. став 1. тачка 2. Устава Републике Српске, чланова 204, 205. и 206. Пословника Народне скупштине Републике Српске ("Службени гласник Републике Српске", број: 31/11), а након разматрања Нацрта закона о обновљивим изворима енергије и ефикасној когенерацији, Народна скупштина Републике Српске, на Двадесет првој сједници одржаној 18. октобра 2012. године, донијела је сљедећи

ЗАКЉУЧАК

1. Народна скупштина Републике Српске одлучила је да се Нацрт закона о обновљивим изворима енергије и ефикасној когенерацији, упути на јавну расправу, јер се наведеним Нацртом закона уређују питања која су од посебног значаја за грађане и о којима је неопходно да се најшире консултују заинтересовани органи и организације, научне и стручне институције;

2. Нацрт закона објављен је на интернет страници Народне скупштине Републике Српске www.narodnaskupstinars.net;

3. Јавна расправа ће се спровести у року од 30 дана;

4. За организовање и спровођење јавне расправе задужује се Министарство индустрије, енергетике и рударства, које се истовремено обавезује да достави Народној скупштини, уз приједлог закона, извјештај о резултатима јавне расправе са мишљењима и приједлозима изнесеним у истој;

5. Овај закључак ступа на снагу даном доношења, а објавиће се у "Службеном гласнику Републике Српске", једним дневним новинама и на web-страници Народне скупштине Републике Српске.

Број: 01- 1486/12
Датум: 18. октобар 2012. године

ПРЕДСЈЕДНИК
НАРОДНЕ СКУПШТИНЕ

Мр Игор Радојичић

РЕПЕРТОАР НАРОДНОГ ПОЗОРИШТА РЕПУБЛИКЕ СРПСКЕ

ВЕЛИКА СЦЕНА

20 часова

25.10. (четвртак)
УКРОЋЕНА ГОРОПАД
комедија В. Шекспира

26.10. (петак)
НА ДНУ КАЦЕ
комедија П. Теодоровића

27.10. (субота)
ЖЕНИДБА И УДАДБА
комедија Ј. С. Поповића

СЦЕНА "ПЕТАР КОЧИЋ"

20.30 часова

29.10. (понедјељак)
ОДУМИРАЊЕ МЕЂЕДА
комедија Б. Ђопића

Продаја улазница сваког радног дана од 9 до 20 часова, а суботом од 10 до 12 и од 17 до 20 часова
Информације и резервације улазница на телефоне 051/317-996 и 051/314-006

БОСНА И ХЕРЦЕГОВИНА
РЕПУБЛИКА СРПСКА
ОСНОВНИ СУД ЗВОРНИК
Број предмета 83 0 I 006721 07 I
Зворник, 18.10.2012. године

Пред овим судом у току је извршни поступак по приједлогу тражиоца извршења "ПАРТНЕР МИКРОКРЕДИТНА ОРГАНИЗАЦИЈА" Тузла, против извршеника Еркић (Будимира) Драган ул. Светог Саве З-16 Зворник, којим приједлогом тражилац извршења тражи:

Налаже се извршеницима да у року од 3 (три) дана по пријему овог рјешења измире потраживање у износу од 1.163.75 КМ са затезном каматом по стопи утврђеној законом почев од 29.8.2007. године, па до дана исплате, те да тражиоцу извршења надокнаде трошкове протеста мјеснице у износу од 55,00 КМ и трошкове извршног поступка које одреди суд.
Ради намирења потраживања тражиоца извршења из става 1 овог Рјешења извршење ће се спровести пљенидбом, процјеном све покретне имовине извршеника, продајом имовине и намирењем тражиоца извршења из износа добијеног продајом.
Забрањује се извршеницима располагање заплијењеним новчаним средствима, покретним и непокретним стварима под пријетњом законских посљедица у складу са чланом 123 Закона о извршном поступку.
Напомена: достава се сматра обављеном протеком рока од 15 дана од дана објављивања у новинама "Глас Српске".

SUDIJA
Halilović Muhamed

РЕКТОР УНИВЕРЗИТЕТА У БАЊОЈ ЛУЦИ
RECTOR OF BANJA LUKA UNIVERSITY

78000 Бања Лука, Булевар војводе Петра Бојовића 1А
Телефон: (051) 321 171, 321 174
Факс: (051) 315 694 E-mail: info@unibl.rs

Број: 01/04-3.308512
Дана, 19.10.2012. године

На основу Одлуке Управног одбора Универзитета у Бањој Луци, број: 03/04-3.2966-4/12 од 16.10.2012. године, Универзитет у Бањој Луци објављује:

ЈАВНИ ПОЗИВ

за произвођаче пекарских и кондиторских производа

ПРЕДМЕТ ЈАВНОГ ПОЗИВА
1) Универзитет у Бањој Луци позива сва заинтересована правна лица – произвођаче пекарских и кондиторских производа, да доставе писмо интереса за изградњу и стављање у функцију монтажно-демонтажног објекта намијењеног припремању и продаји пекарских и кондиторских производа и безалкохолних пића.
2) Предметни објекат ће бити лоциран на локалитету Кампуса, Булевар Петра Бојовића 1А Бања Лука, на период до 5 (пет) година.
3) Универзитет у Бањој Луци ће обезбиједити локацију у кругу Кампуса укупне површине 100 m^2 за изградњу објекта, са могућношћу његовог прикључења на постојећу електро, водоводну и канализациону мрежу. Сва улагања у изградњу објекта и његово стављање у функцију биће регулисана међусобним уговором.
4) Заинтересовани понуђачи морају испуњавати сљедеће предуслове:
1) да су регистровани за обављање наведене дјелатности и да дјелатност обављају без прекида најмање двије године;
2) да су за фискалну 2011. годину измирили све пореске обавезе и обавезе за здравствено и социјално осигурање радника;
3) да у радном односу на неодређено вријеме имају запослено лице са високом стручном спремом прехрамбено-технолошког смјера;
4) да могу осигурати свакодневну контролу здравствене исправности хране и пића које се продаје;
5) да у новоизграђеном објекту са квалитетним системом вентилације, поред продаје, врше и завршно печење појединих производа;
6) да могу обезбиједити оптималан асортиман пекарских и кондиторских производа с циљем задовољења потреба студената и особља у Кампусу;
7) да се придржавају уговореног радног времена и поштују успостављени кућни ред у кругу Кампусу.

ПОДНОШЕЊЕ ПИСМА ИНТЕРЕСА

Сва заинтересована правна лица могу своје пријаве, односно писмо интереса, доставити најкасније десет (10) дана од дана објављивања Јавног позива на адресу:

Универзитет у Бањој Луци, Булевар Петра Бојовића 1А Бања Лука,
са назнаком "ПРИЈАВА НА ЈАВНИ ПОЗИВ"

Све додатне информације и објашњења заинтересована правна лица могу добити на телефон: 051/321-179 или на електронску пошту: branka.kovacevic@unibl.rs

Р Е К Т О Р
Проф. др Станко Станић

Огласи

Огласе, рекламе и читуље можете предати дописништву ГЛАСА СРПСКЕ

Глас Српске
marketing@glassrpske.com
oglasi@glassrpske.com

КУЋЕ
ПРОДАЈА

Продајем кућу у Прњавору на плацу од 770 м² на главном путу, један километар од центра према Бањалуци, тел. 387 65/336-869.

Продајем кућу 9х10, новоградња, приземље пословни простор, спрат и поткровље станови, тел. 051/317-719.

Продајем у Бањалуци, на Старчевици, старију кућу са плацем од 857 м², тел. 065/698-012.

Продајем у Бањалуци, ул. Козарска, двије куће, са различитим квадратурама плаца, тел. 065/698-012.

Продајем старију кућу и 15 дунума земље у Сеферовцима код цркве, цијена 15.000 КМ, тел. 051/487-356.

Продајем кућу у Челинцу код Дома здравља и плац у Трну, тел. 065/322-144; 065/398-459; 051/436-593.

Продајем куће у Бањалуци, насеље Лазарево, 200.000 КМ, 230.000 КМ, 260.000 КМ, 810.000 КМ, тел. 065/549-687.

Продајем у Дракулићу недовршену кућу са дунумом земље, цијена по договору, тел. 051/381-441.

Продајем двије тотално сниране куће, гаража, ограђено, са плацем од 3.500 м², близина петље, асфалт до куће, струја, вода, усељива, ул. Благоја Паровића, тел. 065/636-545.

Продајем кућу или мијењам за стан уз доплату, тел. 066/205-505; 051/216-155.

Продајем кућу, повољно, тел. 051/436-300; 066/391-747.

Продајем кућу на спрат са два стана по 80 м², са дворištем, гаражом, почетак улице Јовице Савиновића или мијењам за мањи стан уз договор, тел. 065/636-545;.

Продајем кућу са 1.000 м² земље, преко пута жутих зграда на Петрићевцу, папири уредни, тел. 065/363-103.

Продајем кућу с окућницом, 800 м² у Душанову код Нове Тополе, тел. 066/360-674; 065/585-908.

Продајем кућу спратницу са 500 м² земљишта, насеље Нови град у Суботици или мијењам за Бањалуку, тел. 065/763-941.

Продајем кућу у Бањалуци, ул. Паве Радана, цијена 310.000 евра, рег. планом предвиђена зграда, тел. 065/549-687.

Продајем усељиву недовршену кућу, новоградња, у Јаблану или мијењам за мањи стан уз договор, тел. 065/297-732.

Продајем кућу у Доњем Вакуфу, кућа, штала, 1.500 м² баште, поред ријеке, 22.000 евра, тел. 065/549-687.

Продајем новију кућу, 60 м², 1/1, одмах усељива, 1.300 м² земље, ограђено, са воћем, село Кришковци, цијена 10.000 КМ, тел. 065/008-451.

Продајем кућу, 50 м² стамбеног простора, санирана, са дворištем 120 м², ул. Гаврила Принципа, тел. 065/636-545; 065/192-000.

Продајем кућу у Санском Мосту, кућа + дворишни објекти, цијена 33.000 евра, насеље Здена, тел. 065/549-687.

Продајем или мијењам сеоско домаћинство у селу Бојанићи код Добоја за стан у Бањалуци, тел. 051/460-698.

Продајем усељиву приземну кућу, ул. Пионирска 33, може замјена за стан уз договор, тел. 065/972-569; 065/528-247.

Продајем кућу у Прњавору, ул. Гаврила Принципа 26, П+П+С, централно гријање, кабловска, интернет, тел. 051/663-439; 051/436-711; 065/751-072.

Градишка - Драгељи, продајем имање са 11 дунума земље, струја, градска вода, асфалт, ријека, тел. 065/569-294.

Продајем хитно кућу на спрат са дворištем и пословним простором у Обилићеву, у ул. Браће Југовића, тел. 065/636-545.

Продајем усељиву кућу, дуплекс вел. 13х11м (П+1+1) са гарсоњером у поткровљу и локалом у приземљу, са централним гријањем, плац 500 м², Бањалука, ул. Јовице Савиновића 101, тел. 065/696-353.

Продајем кућу и земљиште, око 3.000 м², у Челинцу доњем, преко моста, хитно и повољно, тел. 065/636-545.

Продајем кућу, 130 м², у ул. Гаврила Принципа, са окућницом од 500 м², хитно, повољно, уз пут, код "Напријеловог" игралишта, тел. 065/636-545.

Продајем или мијењам кућу спратницу са свим пратећим објектима у Санском Мосту за стан у Бањалуци, тел. 065/915-746.

Продајем кућу на спрат са два пословна простора, гаражом и окућницом, 500 м², у Крфској улици, папири 1/1, одмах усељива, тел. 065/636-545.

Повољно продајем кућу, висока приземница 160 м², ул. Симе Шолаје 2 - Трн, тел. 051/586-287.

Продајем усељиву кућу в. п. код "Космоса", са гаражом, може замјена за стан уз договор, тел. 065/528-247; 051/454-066.

Продајем кућу на плацу од 640 м² преко пута болнице на Паприковцу, ул. Ј. Рашковића, тел. 065/421-795.

Продајем кућу у Бањалуци 90 м², приземница, 3,5 км од центра, плац 875 м², вода, канализација, телефон, власништво 1/1, усељива, цијена 100.000 евра, могућ договор, тел. 051/428-137; 429-200; 011/3324-777.

Продајем кућу на спрат са поткровљем и окућницом од око 900 м², ограђено, под воћем, властито гријање, преко пута "Гласа", Кочићев вијенац, тел. 065/636-545.

Продајем кућу у Дракулићу код цркве, тел. 065/601-772.

Продајем кућу на спрат са поткровљем, три трособна стана, са гаражом, окућницом од 330 м², властито централно гријање, код Завода дистрофичара, ул. Др Велимира Човића, папири 1/1, одмах усељива, тел. 065/636-545.

Продајем кућу у Љубији код Приједора са окућницом од 700 м², може замјена за стан у Бањалуци, тел. 066/450-874.

Продајем кућу на спрат са више већих помоћних објеката на десет дунума земље у комаду, у центру Поткозарја - Ивањска, асфалт, струја, вода, тел. 065/531-101.

Продајем кућу на спрат 180 м² у Бугојну, са 670 м² окућнице, ул. Армије БиХ, према фабрици "Славко Родић", хитно, тел. 065/636-545.

Продајем кућу у Лазареву, може замјена за стан, тел. 066/633-885.

Продајем повољно усељиву кућу са високим поткровљем на плацу од 1.300 м² у Кочићеву, Градишка, ограђено, струја, вода и дворишна зграда са грађевинском дозволом, тел. 065/417-581.

Продајем кућу код Зеленог моста, Бањалука, са пословним простором и плац од 397 м², тел. 065/698-012.

Продајем спрат куће код "Гласа Српске", 60 м², цијена 60.000, тел. 065/652-344.

Старија кућа, 21 дунум обрадиве земље, три шуме, вода, струја, 1/1 општина Градишка, повољно, тел. 051/371-200.

Продајем новосаграђену кућу, 2008. година, 9х8 м, на површини од 1.300 м², први спрат завршен, поткровље није, Рамићи, папири 1/1, цијена 80.000 КМ, тел. 065/636-545.

Продајем кућу на Обилићеву, тел. 066/091-091.

Бањалука - Залужани, продајем кућу на спрат, тел. 065/569-294.

Продајем кућу, 450 м², са два дунума земље на путу Слатина - Клашнице, може замјена за стан, тел. 066/668-612; 066/091-527.

Продајем усељиву приземну кућу на плацу од 500 м², ул. Пионирска, може замјена за стан, тел. 065/972-569.

Продајем кућу са окућницом у Гламочанима код школе, тел. 065/912-912.

Продајем кућу 190 м² у Лазареву, 187.000 КМ, тел. 065/652-344.

Продајем недовршену кућу у Драгочају, струја и вода разведена, величина плаца 1.000 м², тел. 065/213-691.

У Градишци продајем приземље куће 47 м², локал 46 м² подрум 66 м², дворište 270 м² са четири паркинг мјеста, све 1/1, цијена повољна, тел. 065/275-826.

Продајем кућу на Паприковцу 9х10 на плацу од 640 м², приземље, спрат, поткровље није израђено, има централно гријање, тел. 065/448-763.

Продајем кућу П+1, централно гријање, плац 580 м², ул. Давида Штрпца, Паприковац, цијена по договору, тел. 065/524-505; 051/316-955.

Продајем кућу у Кључу (пословни+гаража+стамбени простор) или мијењам за кућу или стан у Бањалуци, Приједору, М. Граду, Градишци, тел. 065/644-785.

Продајем куће у Бањалуци од 35.000 до 3.500.000 КМ, тел. 065/549-687.

Продајем кућу у Бањалуци, Петрићевац - Љевчанска, плац 750 м², цијена 275.000 КМ, тел. 065/549-687.

Продајем спрат куће код "Гласа Српске", 60 м², 60.000 КМ, папири уредни, тел. 065/906-228.

Бањалука - Јосиповићи, продајем кућу и 35 дунума земље, тел. 065/569-294.

Продајем веома повољно кућу на Побрђу, тел. 066/205-505; 051/216-155.

Продајем недовршену кућу П+1 и четири дунума земље, а може и мање код католичке цркве у Јаблану, тел. 065/575-903.

Продајем кућу у Прњавору, ул. Гаврила Принципа 26, П+П+С, централно, кабловска, интернет, тел. 051/663-439; 051/436-711; 065/751-072.

Продајем старију кућу са 1.300 м² земљишта у Кољанима, вода, струја, цијена 30.000 КМ, тел. 065/763-941.

Продајем кућу у Драгочају или мијењам за плац уз доплату, тел. 065/522-838.

Продајем старију кућу са 580 м² земљишта у насељу Петрићевац, почетак ул. Јовице Савиновића, тел. 065/763-941.

Продајем старију кућу са 17 дунума земље (пет шума, остало обрадиво) повољно, Чардачани, тел. 00381112150-443, 051-314-523.

Продајем кућу у Драгочају или мијењам за плац уз доплату, тел. 065/522-838.

Продајем кућу у Врбањи код жељезничке станице са 450 м² земљишта, цијена 110.000 КМ, тел. 065/763-941.

Продајем кућу у насељу Ада у Бањалуци, тел. 051/429-720.

Продајем повољно кућу и 12 дунума земље у Мишином Хану - Вуковићи 210, тел. 051/397-249; 051/466-170; 065/192-390.

Продајем нов четворособан стан 100 м² (монтажна кућа), плац 317 м², ул. Петра Великог, Чесма, цијена 90.000 КМ, тел. 065/524-505; 051/316-955.

На улазу у Гламоч, на путу Гламоч - Ливно - Сплит, на продају кућа са помоћним објектима на 900 м², може замјена за Нови Сад и околину, повољно, тел. 065/531-101.

Продајем кућу у Бањалуци, Центар 1, ул. Паве Радана 19, тел. 065/849-110.

Продајем доњи дио куће са пословним простором, ул. Солунска 12, тел. 066/897-469.

Продајем кућу у Јакуповцима са двије гараже, еко-сушаром и шупом 1050+800 м², може посебно, тел. 065/909-780, 051/436-480.

Продајем повољно старију кућу код "Витаминке", на плацу 1.194 м² или мијењам за стан, тел. 065/633-568.

Продајем веома повољно кућу на спрат, близу центра, тел. 066/205-505; 051/216-155.

Продајем кућу у ул. Франа Супила, тел. 065/631-613.

Продајем имање, старија кућа и 16.000 м² земљишта, у Кољанима, у близини католичке цркве, цијена 50.000 евра, тел. 065/763-941.

Продајем или мијењам реновирану монт. кућу од 57 м² са гаражом у Лазареву за мањи стан, тел. 063/140-941.

Продајем кућу са три дунума земље и четири дунума шуме, тел. 066/416-816.

Продајем неколико кућа у Росуљама, тел. 066/633-885.

Продајем кућу на Лаушу или мијењам за стан уз доплату, тел. 065/984-166.

Повољно кућа вишеспратница и вишенамјенска на продају на јако повољној локацији у Лазареву, тел. 066/292-575.

Продајем спратницу од 200 м², 300 КМ/м² на шест дунума, Горње Мотике, Бањалука, тел. 065/725-630.

Бакинци, продајем кућу под кровом 10х9, П+1, на 3.650 м² земљишта, уз асфалт, два километра од петље Александровац, цијена фиксна 50.000 КМ, тел. 065/979-003.

Продајем кућу у Гламочанима и 40 дунума обрадиве земље, струја, вода, асфалт, улица Раде Јањуша 60, тел. 051/585-613, 066/668-355.

Продајем мању кућу и десет дунума земље на магистралном путу Бањалука - Приједор, преко пута "Петог неплана" или мијењам за стан у Бањалуци, тел. 066/626-734.

Продајем кућу П+1 у Дервишима, Бањалука, 390 м² плаца, стара градишка цеста, тел. 065/698-012.

Продајем у Гламочанима кућу близу школе са дозволом или мијењам за стан, тел. 065/785-526.

Продајем кућу са станом на спрату од 100 м², пословним простором у приземљу, све 1/1, веома повољно, уредна дозвола, тел. 065/633-568.

Продајем повољно кућу, локал и дворишну, ул. Змај Огњеног Вука, Лазарево, тел. 065/591-823.

Продајем кућу са два улаза у Босанској Крупи на лијевој обали Уне са окућницом 2.000 м², цијена по договору, хитно, тел. 065/330-300; 066/679-072.

Продајем кућу на лијепом мјесту у Карановцу или мијењам за мањи стан у Бањалуци, тел. 051/212-357.

Продајем кућу у Трну, тел. 066/130-333.

Продајем кућу у Ади, ул. Вида Њежића, тел. 065/925-186.

Продајем двије старије куће на плацу од 1.100 м², недалеко од кружног тока, иза "Мај веја", повољно, тел. 065/685-800.

Продајем кућу у Борику, тел. 065/925-186.

Продајем кућу са пословним простором у ул. Душка Кошчице, тел. 065/925-186.

Продајем кућу, подрум 50 м² + двије етаже по 50 м², централно гријање, плац 170 м², Паприковац, цијена 135.000 КМ, тел. 065/524-505; 051/316-955.

Продајем кућу на Црногорском приморју, Чањ, може замјена за стан у Бањалуци уз договор, тел. 065/528-247.

Продајем кућу у Палама 12х9, централно гријање, телефон, гаража, воћњак, помоћни објекти и 1.000 м² земљишта, тел. 057/224-695.

Продајем у Лакташима сеоско имање, 45 дунума, са објектима, воћарство, виноградарска зона, тел. 065/583-683.

Продајем кућу у Горњем Дракулићу, тел. 065/601-772.

Продајем кућу у Лазареву код касарне "Козара", ул. Марије Јотановић, тел. 065/601-772.

КУПОВИНА

Купујем малу кућу али усељиву на подручју Поткозарја и Омарске са мало земље, тел. 065/722-651.

ЗАМЈЕНА

Мијењам кућу у Санском Мосту (кућа+двор. објекти) насеље Здена, ул. Првомајска, за слично у Бањалуци - кућа, стан, барака, плац...., тел. 065/549-687.

Мијењам кућу у Доњем Вакуфу (кућа+штала+1.500 м² баште поред ријеке) за слично у Бањалуци, кућа, стан, барака, плац, тел. 065/549-687.

Мијењам усељиву кућу код "Космоса" за стан у Бањалуци уз договор, тел. 065/528-247.

Мијењам кућу у Слатини за стан у Бањалуци, тел. 066/943-110.

ИЗДАВАЊЕ

Издајем двособан, намјештен стан 65 м², са посебним улазом кућа прекопута "Јувенте", двије климе, кабл. тв, паркинг, интернет и бесплатно гријање, тел. 387 66/933-552.

Издајем кућу у дворишту, мањи двособан стан, комплетно намјештен, кабловска, гријање на дрва, Петрићевац, близу школе, 200 КМ, само озбиљне понуде, тел. 387 66/298-789.

Издајем реновирану празну кућицу на Лаушу са паркингом повољно контакт тел. 065/714-079; 387 65/224-551.

Издајем намјештен стан за три ученице или студенткиње у приватној кући у близини кампуса, посебан улаз, паркинг, централно гријање, 065/899-971.

Издајем стару ненамјештену кућу, 90 м², струја, вода, телефон, на великом плацу, тел. 065/650-503.

Издајем трособну кућу, тотално санирану и срећену, хитно и на дужи период, код Зеленог моста у Бањалуци, тел. 065/636-545; 065/192-000.

У центру Бањалуке у кући издајем собу за преноћиште 20 КМ и дневни боравак 25 КМ, тел. 065/384-318, 051/314-932.

Издајем спрат куће студенткињама, посебан улаз, централно гријање, ул. Стевана Булајића 116, Старчевица, тел. 066/433-216.

Издајем ненамјештену кућу у Трну, тел. 065/914-747.

Издајем дворишну кућу на Старчевици за два студента, цијена 200 КМ, тел. 065/828-437.

Издајем ненамјештен спрат куће, посебан улаз, тел. 065/975-624.

Издајем кућу у Гламочанима, одмах усељива, тел. 065/920-111.

Издајем луксузно опремљену кућу код Ребровачке цркве, тел. 065/631-613.

Издајем дворишну кућу на Старчевици за три студента, цијена 300 КМ, тел. 065/828-437.

Издајем кућицу на Лаушу са двориштем и паркингом, повољно, тел. 065/224-551,065/028-188.

Издајем намјештену кућу од 150 м² за становање, за осам особа, 600 КМ са укљученим гријањем, улица Василија Острошког бр. 1, Лазарево, тел. 065/896-422.

Изнајмљујем спрат куће, 90 м², ненамјештен, ул. Милована Хрваћанина, цијена 250 КМ, могућност договора за дуже изнајмљивање, тел. 065/807-203.

ПОТРАЖЊА

Брачни пар тражи намјештену или полунамјештену кућу на подручју Хисета или Обилићева (не преко транзита), тел. 065/722-651.

СТАНОВИ
ПРОДАЈА

Продајем двособан стан у центру Бањалуке, прва зона, тел. 065/857-636.

Продајем једноипособан стан од 44 м² у подножју Старчевице, близу факултета. Безбједносна врата, клима, централно гријање, лифт, балкон. Цијена 90.000 КМ, тел. 065/779-685.

Повољно продајем шест станова, новоградња. Станови се налазе у центру Челинца, код зграде општине. Величина станова од 35 до 90 м², тел. 387 65/686-364; 051/551-174.

Продајем стан у новијој градњи 50 м². Клима, бамбус паркети, цакузи, сопствено плинско гријање итд. Цијена по договору, тел. 387 66/455-408 и 066/455-405.

Продајем нов опремљен и усељив стан на атрактивној локацији, у близини државних факултета, 58 м², тел. 387 65/098-160.

Продајем трособан стан у Бањалуци, Обилићево, 74 м², први спрат, у одличном стању., тел. 387 65/241-922.

Продајем повољно двособан стан 55 м² (барака) у Лазареву 3, тел. 387 65/328-695.

Продајем или мијењам два једнособна стана 40 м² у Будви за Бањалуку, тел. 387 65/400-458.

Продајем или мијењам за два мања стана стан од 70 КМ у Борику, крај "Акване", звати од 19 до 20 часова, тел. 051/255-401.

Продајем трособан стан 74 м² у Обилићеву, 1.750 КМ/м², први спрат, ул Бановић Страхиње, тел. 065/485-178.

Продајем двоетажни трособан стан, 93 м², новоградња, цијена 115.000 КМ у насељу Ада, тел. 065/562-426.

Продајем у центру Бањалуке нов стан 64 м², пети спрат - лифт, подземна гаража, тел. 066/913-106.

Продајем једнособан и двособан стан, тел. 066/205-505; 051/216-155.

Продајем нове станове 90 м², 94 м², 95 м², "Тополино" зграде, цијена 2.100 КМ/м², тел. 065/549-687.

Продајем нове станове 39 м², 47 м² и 50 м² у насељу Дервиши, цијена 1.300 КМ/м², тел. 065/549-687.

Продајем стан 50 м² у Новој вароши, приземље, 90.000 КМ, тел. 065/485-178.

Продајем стан у изградњи код Економске школе, 96 м², четворособан, тел. 065/652-344.

Продајем стан, 37 м², у насељу Анте Јакића, први спрат, Бањалука, тел. 065/698-012.

Продајем четворособан стан 109 м², други спрат у Борику, цијена по договору, тел. 066/307-992; 253-752.

Продајем стан на "Кошутњаку", филмски град, 54 м², тел. 051/437-505; 011/2396876.

Продајем стан 101 м², шести спрат, двоетажни - Борик, цијена 200.000 КМ, може и замјена за два мања, тел. 065/549-687.

Продајем стан, 64 м², у Борику у "Титанику", хитно, тел. 065/636-545.

Продајем двособан комфоран стан, 61 м², други спрат, ул. Царице Милице, сниран, повољно, могућ договор, или мијењам за већи, тел. 065/636-545.

Продајем екстра реновиран трособан стан, трећи спрат, Борик, Бањалука, цијена 131.000 КМ, тел. 065/901-781.

Продајем комфоран стан, 57 м², у Борику, ул. Живојина Мишића, усељив, има лифт, тел. 065/636-545.

Продајем двособан комфоран стан, 63 м², улица Косовке дјевојке, хитно, тел. 065/636-545.

Хитно продајем двособан стан 74 м², поткровље, ул. Илије Гарашанина, новоградња, 1.200 КМ/м², тел. 065/284-450.

Продајем стан у центру града, 78 м², поткровље, четворособан, 150.000 КМ, тел. 065/652-344.

Продајем стан 64, м², ул. Крајишких бригада 234/1, цијена 1.900 КМ/м², тел. 065/652-344.

Продајем двособан стан, 57 м², седми спрат Борик, цијена 40.000 евра, тел. 051/922-778, 065/794-304.

Продајем стан 105 м², четврти спрат, сниран, у Борику - Пентагон, цијена 105.000 евра, тел. 065/549-687.

Продајем стан 95 м², подножје Старчевице, тел. 065/601-772.

Продајем двособан стан на Булевару или мијењам за гарсоњеру у Бањалуци уз доплату, тел. 065/613-189.

Продајем у центру града, приземље, стан 88 м², ул. Гајева, погодан за пословни простор, тел. 065/652-344.

Продајем стан на Петрићевцу, 65 м², 1.900 КМ/м², трособан, новоградња, тел. 065/652-344.

Продајем двособан стан у Борику, 57 м², трећи спрат, лифт, централно гријање, тел. 065/764-964.

Продајем стан изнад апотеке "1. мај", 61 м², двоипособан, 1.750 КМ/м², четврти спрат, тел. 065/485-178.

Продајем стан у Новој вароши, 95 м², 1.900 КМ/м², новоградња, тел. 065/485-178.

Продајем нов стан, 55 м², у Козарској улици, Кочићев вијенац, први спрат, тел. 065/685-800.

Продајем или мијењам стан 56 м² у Дервенти за Прњавор, тел. 065/661-897.

Продајем стан, 63 м², у улици Саве Љубоје, Старчевица, трећи спрат. Цијена повољна, тел. 065/685-800.

Продајем стан, 126 м², други спрат, ужи центар Бањалуке, улица Бранка Радичевића, тел. 065/529-471.

Продајем двособан стан у центру 61,58 м² може замјена за плац до 500 м², цијена 116.000 КМ, тел. 065/156-183.

Продајем стан у Обилићеву, 74 м², цијена 1.750 КМ/м², трособан, први спрат,, тел. 065/652-344.

Продајем стан у Борику, Бањалука, 57 м², трећи спрат, код кампуса, тел. 065/698-012.

Продајем трособан стан 86,70 м², може замјена за мањи, Старчевица, тел. 051/437-043; 065/191-858.

Продајем стан у Бањалуци, 68 м², први спрат, почетак Борика, тел. 065/698-012.

Продајем четворособан стан 95 м² у Новој вароши, новоградња, 1.900 КМ/м², тел. 065/485-178.

Продајем трособан стан, ул. Мајке Кнежопољке, Борик, 87 м², реновиран, 2.000 КМ/м², тел. 065/652-344.

Продајем нов стан 27 м², у Борику, код кампуса, четврти спрат, тел. 065/698-012.

Продајем стан у Борику код "Макси маркета", 54 м², четврти спрат. Потпуно реновиран, цијена повољна, тел. 066/633-885.

Продајем двособан стан, 58 м², четврти спрат, у Обилићеву, ул. Крфска, тел. 065/763-941.

Продајем једнособан стан у Борику, 43 м², четврти спрат, чисти папири, 75.000 КМ, тел. 065/324-935.

Продајем трособан стан у центру града - поткровље, издајем пословни простор у центру града, три канцеларије + WC, звати од 12 до 15 часова, тел. 065/822-083.

Продајем стан у центру града 78 м², поткровље, четворособан, 40.000 КМ, тел. 065/652-344.

Продајем нове станове у центру Бањалуке код Гимназије 50 м² - четврти спрат, 56 м² - трећи спрат, 70 м² - други спрат, цијена 2.300 КМ/м², тел. 065/549-687.

Продајем стан 59 м² у Бањалуци, Старчевица, други спрат, тел. 065/698-012.

Продајем стан у ул. Ранка Шипке или мијењам за кућу уз доплату, тел. 065/626-109.

Продајем двособан стан 50 м², први спрат, Бањалука, Обилићево, тел. 666-271; 065/575-031.

Продајем стан 64 м² код Електротехничког факултета, трособан, 2.200 КМ/м², трећи спрат, тел. 065/652-344.

Мањи стан, није намјештен, ново купатило, у кући нико не станује, ул. Његошева, тел. 051/355-478.

Продајем једнособан стан 42 м² са намјештајем, подрумом и гаражом, Центар 2, цијена 85.000 КМ, тел. 065/514-873.

Продајем станове готове, новоградња од 65, 70, 75, 85, 90 и 110 м² у Козарској улици, цијена 1.750 КМ/м², тел. 065/562-426.

Продајем стан у Новој вароши, 64 м², на другом спрату у изградњи, тел. 065/652-344.

Продајем стан, 54 м², пети спрат, Старчевица, тел. 065/698-012.

Продајем стан у Пентагону или мијењам за мањи уз доплату, цијена 1.800 КМ/м², тел. 065/485-178.

Продајем стан код "Меркатора" у Борику, 52,50 м² + подрум, укупно 117.000 КМ, тел. 065/652-344.

Продајем хитно нов стан 52 м² са двије собе, у ул. Анке Дракулић, други спрат, цијена повољна 1.850 КМ/м² са ПДВ-ом, тел. 066/466-753.

Продајем гарсоњере у изградњи од 29, 30 и 35 м² код "Интерекса", цијена 1.750 КМ/м², тел. 065/562-426.

Продајем стан у Борику, ул. Кнежпољска, 87 м², реновиран, цијена по договору, тел. 065/485-178.

Продајем четворособан стан у Борику, други спрат, 109 м², цијена по договору, тел. 066/307-992.

Продајем стан 42 м², новоградња са комплет намјештајем код Пољопривредне школе, цијена 1.750 КМ/м², тел. 065/562-426.

Продајем стан код Гимназије, 74 м², трособан, други спрат, 1.750 КМ/м², тел. 065/485-178.

Продајем нове готове станове у Лазареву од 41, 42, 45, 48 и 52 м², цијена 1.700 КМ/м², тел. 065/562-426.

Продајем двособан стан 48 м², у изградњи код Ребровачке цркве, цијена 1.900 КМ, тел. 065/562-426.

Продајем двоипособан стан, 60 м² на Старчевици, реновиран, цијена 1.500 КМ, хитно, тел. 065/562-426.

Продајем у Борику стан, 78 м², трособан, шести спрат, цијена 1.500 КМ/м², ул Реље Крилатице, тел. 065/652-344.

Продајем стан, 70 м², блок 23, Нови Београд, звати послије 16 часова, тел. 065/561-195.

Продајем стан, 45 м², екстра срећен, код хотела "Цезар", други спрат, тел. 065/583-683.

Продајем стан, 57 м², у центру, цијена 100.000 КМ, тел. 065/227-292.

Продајем једнособан стан, намјештен, 42 м², четврти спрат, лифт, новија градња, 3 км од центра ул. Кнеза Милоша код АМС 75.000 КМ, тел. 066/691-052.

Продајем на Старчевици изузетан двоипособан стан, 70 м², први спрат, тел. 065/522-838.

Продајем двособан стан, новоградња, 61,61 м² на Старчевици, строго приземље, цијена 1.350 КМ/м², хитно, тел. 065/562-426.

Продајем двоипособан стан 70 м², комплет реновиран и гаражу 20 м², ул. Душка Кошчице (код СУП-а), тел. 065/524-505; 051/316-955.

Продајем комфоран стан од 55 м², ул. Талијанског батаљона Матеоти, код школе "Јован Цвијић" у Бањалуци, 1/1, тел. 065/636-545.

Продајем стан од 48 м², новоградња код Ауто-мото друштва, трећи спрат, цијена 1.700 КМ/м², тел. 065/562-426.

Продајем нов усељив трособан стан 78 м² (код парка "М. Стојановић"), цијена 1.900 КМ/м² са ПДВ-ом, тел. 065/524-505; 051/316-955.

Продајем нов усељив двособан стан, 63 м² и трособан 71 м², насеље Лорка, Центар два, тел. 065/524-505; 051/316-955.

Брачни пар пензионери старије болесне особе продају стан 39 м², новоградња, стан се продаје споразумно и повољно, тел. 065/937-860.

Продајем стан 63 м², ул. Романијска, тел. 065/406-555.

Продајем двособан стан у центру, 58 м², први спрат, подрум 12 м², а може и гаража, 16 м², Васе Пелагића 7, Бањалука, тел. 065/461-655.

Продајем трособан стан, 86 м², први спрат, у Обилићеву, ул. Марка Краљевића, цијена 1.500 КМ/м², тел. 065/763-941.

Продајем стан у центру Прњавора, 74 м², први спрат, тел. 065/603-637.

Продајем стан у Борику, 57 м², други спрат, 1.700 КМ/м², ул. Ж. Мишића, тел. 065/652-344.

Продајем стан под Старчевицом, новоградња, 46 м², 1.850 КМ/м², усељиво, тел. 065/652-344.

Бањалука, Анте Јакића, продајем стан, 57 м², први спрат, генерално реновиран, може замјена за стан од 40 до 45 м², тел. 065/569-294.

Продајем трособан стан 72 м², други спрат, комплет реновиран, насеље Лорка (жуте фасадне цигле), тел. 065/524-505; 051/316-955.

Продајем двособан усељив стан у жутим зградама, 50 м², тел. 065/485-178.

Продајем стан, 39 м², у Обилићеву, преко Врбаса, стамбена зграда, хитно и повољно, тел. 065/636-545.

Бањалука - Булевар цара Душана продајем двособан стан 48,70 м², тел. 065/569-294.

Продајем стан 130 м², повучена етажа, четворособан код "Гласа", 2.200 КМ/м², тел. 065/485-178.

Бањалука, ул. Романијска, продајем трособан стан, 67 м², тел. 065/569-294.

Продајем станове под Старчевицом од 26 до 57 м², новоградња, цијена 1.850 КМ/м², тел. 065/652-344.

Продајем бараку, 51 м², у Лазареву 1 или мијењам за мањи стан, тел. 051/463-256; 065/382-221.

Продајем стан 42 м² у Новој вароши, ул. Равногорска, реновиран, цијена 82.000 КМ, тел. 066/130-333.

Продајем два усељива стана у центру града, 82 и 61 м², цијена по договору, папири уредни 1/1, тел. 065/986-453.

Продајем трособан стан, 73 м², у Росуљама, са гаражом и оставом, приземље, цијена 1.900 КМ/м², тел. 065/652-344.

Продајем стан изнад "Калвана", 46 м², четврти спрат усељиво до 2.200 КМ/м², новоградња, тел. 065/652-344.

Продајем двособне станове 44 м² и 49 м² у изградњи, ул. Деспота Стефана, цијена 1.299 КМ/м² са ПДВ-ом, тел. 065/524-505; 051/316-955.

Продајем стан, 39 м², у Борику, Бањалука, пети спрат, тел. 065/698-012.

Продајем стан 40 м², Лазарево, монтажна барака, генерално срећена, цијена 49.000 КМ, тел. 065/788-215.

Продајем или мијењам четворособан стан у најстрожем центру Сарајева, за већи двоипособан стан у Бањалуци уз доплату, звати од 17 до 20 часова, тел. 318-028.

Продајем стан 56 м², први спрат, ул. Степе Степановића, цијена 110.000 КМ, тел. 066/130-333.

Продајем нов стан код "Инџела", трећи спрат, лифт, цијена 2.000 КМ/м², тел. 066/130-333.

Продајем стан 48 м², доњи дио Старчевице, први спрат, цијена 75.000 КМ, тел. 066/130-333.

Продајем стан 43 м² у Бушаку, трећи спрат, наранџаста зграда, цијена 1.750 КМ/м², тел. 066/130-333.

Продајем стан 47 м², ул. Степе Степановића, поткровље, шести спрат, лифт, тел. 066/130-333.

Продајем стан у Сарајеву, строги центар 81 м² + таван 22 м² + подрум 10 м², тел. 033/215-138, 065/415-491.

Продајем стан 35 м² на Малти, други спрат, новоградња, цијена 75.000 КМ, тел. 066/130-333.

Продајем стан у Обилићеву, 46 м², 75.000 КМ, први спрат, ул. Гаврила Принципа, тел. 065/652-344.

Продајем стан у Херцег Новом - Ђеновићи 50 м², 48.000 евра, поглед на море, тел. 00382677223-93.

Продајем стан 37 м², Чаире, цијена 1.900 КМ/м², трећи спрат, новоградња, тел. 066/130-333.

Продајем у центру Бањалуке код Економске школе нов стан 64 м², пети спрат са подземном гаражом, тел. 065/785-526.

Продајем једнособан стан, 47 м², у згради, ул. Ђуре Ђаковића, Бањалука, тел. 065/740-356.

Обилићево, стан 45 м², сутерен, комплетно је реновиран, има посебан њански улаз - повољно, тел. 065/528-232.

Продајем нов стан, 66 м², на Старчевици, ул. Симе Миљуша, тел. 065/526-714.

Продајем двособан стан 46 м², 75.000 КМ, ул. Гаврила Принципа, тел. 065/485-178.

Продајем стан 77 m^2 иза "Нестро" пумпе, поткровље, новоградња, по 1.200 КМ/m^2, намјештен, тел. 065/601-772.

Продајем двоипособан стан 55 m^2, трећи спрат са оставом 6 m^2, ул. Марије Бурсаћ - Центар (парк П. Кочића), тел. 065/524-505; 051/316-955.

Продајем двособан стан од 60 m^2 на Чаирама, ул. Радоја Домановића, цијена 1.400 КМ/m^2, тел. 065/763-941.

Продајем стан на Чаирама, 59 m^2, први спрат, сниран, тел. 066/633-885.

Продајем стан у центру Бањалуке, иза парка "Петар Кочић", 58 m^2, први спрат, тел. 066/633-885.

Продајем троипособан стан, 94 m^2, у центру, "Пентагон", први спрат, екстра сређен, тел. 065/763-941.

Продајем двособан стан, 59 m^2, други спрат, на Старчевици, ул. Ђеле Кецмановића, код "Огњишта", тел. 065/763-941.

Продајем стан на Старчевици, 75 m^2, први спрат, сниран, цијена повољна, тел. 066/633-885.

Продајем нов намјештен трособан стан 84 m^2 са гаражом улица Романијска Б.Л., тел. 065/900-144.

Продајем двособан стан, 57 m^2, трећи спрат, у Борику код супермаркета "Макси", цијена 1.700 КМ/m^2, тел. 065/763-941.

Продајем нов једнособан стан, ускоро усељив у насељу Нови Борик, код "Инцеловог" базена пов. 43,59 m^2, тел. 065/510-098.

Продајем стан у Градишци, 61 m^2, други спрат, цијена 65.000 КМ, може замјена за Бањалуку, тел. 065/465-009.

Продајем двособан комфоран стан 57m^2, ул. Живојина Мишића 43 или мијењам за мањи до 30 m^2 уз доплату, Бањалука, тел. 065/419-294.

Продајем стан 50 m^2, подножје Старчевице, сутерен, повољно, тел. 065/698-012.

Продајем стан 44 m^2, трећи спрат, ул. Рајка Боснића бр. 1. Бањалука, тел. 065/144-870.

КУПОВИНА

Купујем двособан стан у Бањалуци до 80.000 КМ, плаћам одмах, тел. 065/047-548.

Купујем једнособан и двособан стан, тел. 066/205-505; 051/216-155.

ЗАМЈЕНА

Стан у центру од 79 m^2 мијењам за мањи уз договор, тел. 051/463-419.

Мијењам откупљен стан у РХ за викендицу или слично, околина Бањалуке, тел. 063/028-406.

Двособан стан 54 m^2 у Бањалуци мијењам за стан у Бијељини, може и кућа, тел. 051/253-285.

Мијењам двособан стан, 1/1, у Бањалуци за Земун, Београд, тел. 00387/051-308-758.

Мијењам у Борику стан, 45 m^2, у в.п. за нову гарсоњеру, тел. 065/785-526.

Мијењам стан у поткровљу, новоградња, код Борчевог стадиона, 86 m^2, за два адекватна, звати од десет до 15 часова, тел. 051/301-765.

Мијењам нов двособан стан, 52 m^2, други спрат, за трособан и већи стан, тел. 066/913-106.

Мијењам у Панчеву нов укњижен стан од 42 m^2, први спрат за стан у Бањалуци, тел. 066/913-106.

Мијењам једноипособан стан у Београду за одговарајући у Бањалуци, тел. 065/526-708.

Мијењам мањи стан у Младеновцу код Београда, новоградња, за одговарајући у Бањалуци, уз договор, тел. 381 65/405-71-83; 065/766-084.

Двособан стан у центру Приједора мијењам за једнособан стан или већу гарсоњеру у Бањалуци, тел. 066/450-874.

ИЗДАВАЊЕ

Издајем стан, центар, према факултетима, за четири студенткиње, тел. 065/354-939; 065/639-405.

Издајем, намјештен једнособан стан 30 m^2 у Росуљама, Вождовачка 43. Све информације на тел. 051/310-979.

Издајем једнособан намјештен стан са централним гријањем на Паприковцу, тел. 387 66/363-471.

Издајем два једнособна стана, М. Кнежине бр. 7, Петрићевац, тел. 051/354-274.

Издајем гарсоњеру, 35 m^2, намјештена, ул. Душка Кошчице 22, Бањалука, тел. 065/526-532.

Издајем једнособан стан, посебан улаз, ул. Раде Марјанца 11, Бањалука, тел. 051/218-175.

Издајем једнособан намјештен стан, са паркингом, посебан улаз, ул. Марка Миљанова 1, Лазарево, ограђак ул. И. Г. Ковачића, тел. 065/096-490.

Издајем двособан намјештен стан под Старчевицом код Самачког хотела, тел. 051/464-842;063/026-213.

Издајем једнособан стан, цијена 150 КМ, тел. 065/189-137.

Издајем двособан стан са гријањем, приземље куће, ул. Илије Гарашанина 62, тел. 065/518-881.

Издајем полунамјештен једнособан стан у приватној кући, посебан улаз, тел. 066/936-032.

Издајем стан 75 m^2, ексклузивно намјештен, централно гријање, клима, на Петрићевцу код школе, ул. М. Ољаче 3, тел. 065/236-402.

Издајем ђацима или студентима дворишну зграду, тел. 051/465-131; 066/278-025.

Издајем стан за двије студенткиње, намјештен, близу кампуса, цијена 350 КМ, тел. 065/487-485.

Издајем стан у улици Милована Хрвећанина, тел. 065/382-775.

Издајем двособан комфоран, новонамјештен стан, ул. Живојина Мишића, тел. 065/510-252.

Издајем двособан намјештен стан, посебан улаз, паркинг, цијена по договору, тел. 065/651-253.

Издајем стан, 58 m^2, други спрат, Бањалука, Церска, 450 КМ/мј. +режије, намјештен, тел. 065/549-687.

Изнајмљујем двособан стан, Кулани, тел. 065/249-183.

Издајем намјештену гарсоњеру у центру Новог Сада, тел. 065/715-169.

Издајем намјештену гарсоњеру, дворишни објекат, 23 m^2, близу Економске школе, гријање на струју, тел. 065/754-152.

Ако желите бити сами издаје се мањи стан са терасом, новим купатилом, са великом баштом, Петрићевац, тел. 051/355-478.

Издајем намјештен стан у приватној кући код "Космоса", тел. 065/528-247.

Издајем нов намјештен трособан стан, централно гријање, кабловска, интернет, за три студента, цијена повољна, тел. 051/301-109; 065/415-825.

Издајем једнособан намјештен стан са централним гријањем, у Косовској улици бр. 21 Д, 250 КМ, тел. 051/281-632.

Издајем празан двособан стан на дужи период, други спрат, у улици Раде Врањешевић 16, тел. 051/438-673; 065/213-780.

Издајем де лукс намјештен трособан стан у строгом центру Бањалуке, 95 m^2, два купатила, за пословне људе, тел. 065/650-503.

Издајем намјештен двособан стан брачном пару, цијена по договору, тел. 051/460-698.

Издајем двособан намјештен стан са ТВ-ом, веш-машином и фрижидером за три дјевојке које студирају прву или другу годину, ул. Раде Врањешевић 167, Борик, Бањалука, тел. 051/254-414.

Издајем двособан намјештен стан, централно гријање, предност млади брачни пар, студенти - ђаци, тел. 051/318-301; 065/490-371.

Издајем већу намјештену гарсоњеру, посебан улаз, ул. Степе Степановића, насеље Ада, код "Инцела", тел. 051/429-582; 065/368-341.

Издајем двособан стан ненамјештен код ОШ "Бранко Радичевић", ул. Степе Степановића, тел. 065/489-288.

Издајем једнособан стан близу "Чајавеца" двјема студенткињама или радницама, посебан улаз, централно гријање, тел. 051/303-852; 065/057-660.

Издајем студентима стан 70 m^2, други спрат, факултет у близини, режије плаћене, централно гријање, тел. 065/173-422.

Издајем стан, поткровље у Пријечанима, тел. 051/385-259.

Издајем једнособан стан у улици Срђе Злопоглеђе 44, Бањалука, Обилићево код Ђачког дома, тел. 065/156-249.

Издајем празан стан са кухињом у ул. Српских рудара 48, на Лаушу, тел. 280-922; 066/884-431.

Издајем трособан намјештен стан у центру Бањалуке пословним људима или странцима, тел. 065/618-241.

Издајем двособан намјештен стан са гријањем, кабловска, интернет, цијена по договору, тел. 066/999-828.

Издајем двособан стан, подножје Старчевице, тел. 065/628-377.

Издајем намјештен стан у ул. Ђорђа Јоветића, Побрђе, тел. 065/673-847; 051/281-757.

Издајем ненамјештен једнособан стан на Старчевици, ул. Милана Васића академика бр. 40, у кући, тел. 065/822-382.

Издајем намјештен једнособан стан са гријањем, близу центра града, тел. 051/351-680; 065/450-544.

Издајем у центру двоипособан, намјештен стан 60 m^2, први спрат, улица Симе Шолаје, тел. 066/039-025.

Издајем намјештен двособан стан са централним гријањем у Росуљама, приватна кућа, посебан улаз, тел. 065/663-161 или 065/828-596.

Издајем ненамјештен једнособан стан у Бањалуци, крај касарне "Козара", цијена повољна, тел. 051/380-635.

Издајем двоипособан намјештен стан у ул. Ранка Шипке за три студента, тел. 065/909-611.

Издајем два стана у Лазареву (Буџаку), нови, усељиви, 51 и 71 m^2, може намјештено, може ненамјештено, тел. 065/792481; 26423 Г.

Издајем двособан намјештен стан у центру града, тел. 065/241-551; 065/656-377.

Издајем намјештену гарсоњеру са централним гријањем, 800 м од хотела Босна, , цијена 280 КМ са режијама, тел. 065/523-768.

Издајем намјештено поткровље близу Зеленог моста, тел. 065/046-852.

Издајем намјештен двособан стан, приватна кућа, посебан улаз, цијена 250 КМ, тел. 051/370-964; 065/300-337.

Издајем једнособан стан, намјештен, близу центра града, тел. 051/318-004; 066/621-363.

Издајем двособан стан, тел. 051/439-088.

Издајем намјештен стан у одвојеној приватној кући за двије запослене дјевојке или два запослена момка, тел. 065/305-308.

Издајем једнособан намјештен стан, посебан улаз у ул. Јасимира Малчића 35, Бањалука, цијена 250 КМ, тел. 065/513-609.

Издајем намјештен двособан стан у ул. Драге Малића на дужи период, тел. 066/431-369; 065/563-034.

Издајем намјештен двособан стан, Центар, тел. 065/441-636.

Издајем трособан намјештен стан, централно гријање, повољно, тел. 051/381-051.

Издајем намјештену дворишну гарсоњеру на транзиту код "Чајавеца", тел. 066/656-980.

Издајем намјештен трособан стан у приватној кући, централно, посебан улаз, паркинг, Петрићевац ул. Мајевичка, тел. 065/515-094.

Издајем празан трособан стан у стамбеној згради код Зеленог моста и ресторана "Орхидеја" на дужи период, тел. 065/636-545; 065/192-000.

Издајем ученицама и студенткињама нов већи двособан намјештен стан у поткровљу, са централним гријањем, ул. Јасимира Малчића, тел. 065/348-669.

Издајем двособан намјештен стан са централним гријањем, предност студенти, ђаци, или млади брачни пар без дјеце, тел. 051/318-301; 066/431-504.

Издајем екстра намјештен двособан стан у ул. Душка Кошчице 5, тел. 065/513-609.

Издајем двособан стан, погодан за студенте или младом брачном пару, Обилићево, тел. 051/438-665.

Издајем двособан намјештен стан на Лаушу, први спрат, централно гријање, посебан улаз, тел. 051/281-629; 065/802-572.

Издајем намјештен двособан стан трима студенткињама у згради, ул. Браће Југовића 70/1, тел. 065/072-778.

Издајем стан на Старчевици 90 m^2, у ул. Милована Хрвећанина, тел. 065/382-775.

Издајем двособан ненамјештен стан са централним гријањем, 50 m^2, код школе на Петрићевцу, тел. 051/355-758.

Издајем двособан мањи намјештен стан, посебан улаз, паркинг, Мајевичка, Петрићевац, тел. 066/946-555.

Издајем стан у кући и дворишну, обоје намјештено, код жуте пасареле (Петрићевац), тел. 051/354-758; 066/488-811.

Издајем двособан стан са парним гријањем у ул. М. Јетановића 2А, тел. 065/920-930.

Издајем једнособан стан и намјештену собу женској особи, тел. 051/352-756.

Издајем намјештену гарсоњеру, централно гријање, повољно, Крајишка 6, Бањалука, тел. 051/213-456.

Издајем намјештен стан, 80 m^2, други спрат, у центру Бањалуке, преко пута хотела "Палас", цијена 500 КМ/мј+режије, тел. 065/549-687.

Издајем намјештену гарсоњеру у Новој вароши - центар Бањалуке, тел. 065/620-595.

Издајем мањи двособан стан у Бањалуци, намјештен, централно гријање, близу кампуса, тел. 065/935-055.

Издајем намјештену гарсоњеру ближе центру, самцима, тел. 051/216-786.

Издајем стан 52 m^2 у ул. Крфска 52 А, први спрат, насеље Обилићево, тел. 066/286-456.

Издајем намјештен двособан стан у ул. Иве Андрића, центар града, тел. 065/636-545.

Издајем намјештен, једнособан стан са централним гријањем, ул. Подгрмечка, код школе, на Лаушу, тел. 065/612-648.

Издајем намјештену гарсоњеру, улица Јасимира Малчића бр. 6, 300 метара од Ауто-школе "Волан", тел. 065/858-064.

Издајем једнособан празан стан за 150 КМ Дубичка 100, Бањалука код "Обија", тел. 051/388-297, 065/470-588.

Издајем двособан стан ул. Ивана Горана Ковачића 17, код "Мај веја", посебан улаз, ненамјештен, тел. 065/630-561.

Бањалука - Лауш, издајем стан, 40 m^2, полунамјештен, тел. 065/569-294.

Издајем комплет намјештен и опремљен двособан стан 62 m^2 са гаражом 15 m^2 у центру Београда за пословне људе, тел. 065/194-969.

Издајем двособан стан на првом спрату, намјештен са централним гријањем, тел. 051/284-629.

Издајем двособан стан, намјештен, насеље Анте Јакића, тел. 066/709-448; 066/080-040.

Издајем лијеп, двособан стан, централно гријање, празан, тел. 066/465-202.

Издајем комплетно намјештен стан 64 m^2 двјема студенткињама, ул. Церска код факултета, први спрат, централно гријање, цијена 350 КМ + режије, усељив одмах, тел. 065/414-006.

Издајем једнособан и двособан стан на Булевару 500 КМ, 450 КМ, тел. 065/140-027.

Издајем намјештен једнособан стан са гаражом и двориштем у близини амбуланте, Лауш, тел. 065/989-832.

Једнособан намјештен стан у приземљу куће са посебним улазом за студенте, ул. Стевана Булајића 12, Обилићево, тел. 065/983-590.

Издајем једнособан стан намјештен за три дјевојке или брачни пар, уграђен калориметар, код Кампуса, тел. 062/618-006, 066/643-142.

Полунамјештен стан, спрат куће, посебан улаз, са централним гријањем, тел. 051/280-281.

Издајем нов стан 34 m^2 на Лаушу код "Јувенте", цијена 300 КМ, тел. 065/650-315.

Издајем једнособан стан у центру Бањалуке, централно гријање, тел. 065/677-276.

Издајем гарсоњеру у Обилићеву ђацима или самцима, тел. 065/613-398.

Издајем намјештен, двособан стан у Бањалуци ул. С. Првовјенчаног, други спрат, тел. 065/628-377.

Издајем хитно празан комфоран двособан стан у "Титанику" у Борику на дужи период, тел. 065/636-545; 065/192-000.

Издајем двособан стан за три-четири студента, кабловска, интернет, тел. 065/742-400.

Издајем потпуно нов стан на Лаушу код "Јувенте", тел. 065/650-315.

Издајем једнособан стан, тел. 051/355-096.

Издајем намјештену гарсоњеру 26 m^2 у ул. Степе Степановића, тел. 066/601-533.

Издајем намјештен стан у приватној кући код "Космоса", тел. 065/528-247; 065/972-569.

Издајем или продајем двособан стан у центру Бањалуке код СУП-а, тел. 066/545-538; 051/551-611.

Издајем полунамјештен једнособан стан, ул. Карађорђева 445, Бањалука, јефтино, тел. 051/282-106; 065/635-449.

Издајем прелијепо намјештен трособан стан у строгом центру код мексичког ресторана у стамбеној згради, централно, тел. 065/636-545; 065/192-000.

Издајем празан трособан стан, први спрат, ул. Ђуре Јакшића код ОШ "Јован Цвијић", на дужи период, тел. 065/636-545; 065/192-000.

Издајем намјештен једнособан стан, најближе "Чајавецу", двјема студенткињама или радницама, посебан улаз, са централним гријањем, тел. 051/303-852; 065/057-660.

Издајем једнособан стан на

Старчевици, тел. 051/429-441; 065/836-879.

Издајем двособан стан на Старчевици, погодан за студенткиње, тел. 065/592-652.

Издајем једнособан стан у приватној кући, посебан улаз, ул. Триве Амелице 34, Росуље, тел. 065/420-496; 051/316-173.

Издајем једнособан намјештен стан у Новој вароши у згради, женским особама, повољно, тел. 066/331-179.

Издајем стан на дужи период, нов, намјештен, двособан са дневним боравком, 450 КМ са укљученим гријањем, ул. Николе Пашића 16, Трн, тел. 065/310-799.

Издајем стан 65 м², намјештен, цијена 200 КМ, ул. Божидара Аџије 39 А, тел. 065/470-842.

Издајем једнособан намјештен стан у Борику, централно гријање, кабловска, тел. 065/720-472.

Издајем стан у Трну код школе, Доситејева 26, тел. 066/157-733; 051/585-578.

Издајем ненамјештен једнособан стан у "Интеграловој" згради младом брачном пару, тел. 065/217-909.

Издајем намјештен двособан стан код Самачког хотела под Старчевићем, тел. 051/464-842.

Издајем двособан намјештен стан, други спрат, Нова варош, 450 КМ, тел. 065/530-008.

Издајем једнособан намјештен стан, 50 м², на Петрићевцу, тел. 065/069-418.

Издајем два лежаја дјевојкама студенткинама, приватна кућа, 120 КМ по лежају, стан 80 м², одвојено, властито гријање, кабловска ТВ, близу Економског и Правног факултета, тел. 065/270-797.

Издајем намјештен стан за три студенткиње, све опремљено, цијена по кревету 90 КМ, звати од десет до 15 и од 20 до 22 часа, тел. 051/461-603.

Издајем двособан намјештен стан у центру Бањалуке, тел. 065/775-801.

Издајем двособан намјештен стан 60 м² у ул. Драге Малића, Анте Јакића, тел. 066/431-369.

ПОСЛОВНИ ПРОСТОРИ

ПРОДАЈА

Продајем или издајем локал уз такси штанд и "Житопеку" у Обилићеву, модеран вишенамјенски, укњижен, 50 м² ул. Цара Лазара 43, тел. 051/385-131 387 66/154-289.

Продајем пословни простор - халу на плацу од 3.100 м², Бањалука - Туњице, тел. 065/549-687.

Продајем пословни простор 38 м² у Бањалуци, код "Мед. електронике", ул. Петра Рађеновића, цијена 850 евра/м², тел. 065/549-687.

Продајем пословни простор у Бањалуци - Обилићево, Браће Југовића 29, цијена 2.300 КМ/м², тел. 065/549-687.

Продајем или издајем пословни простор, 24 м², ул. Драгана Бубића 14А, тел. 065/699-569.

Продајем пословни простор 25 м², ул. Гундулићева и нов кафић 32 м², комплет опремљен, ул. Максима Горког, тел. 065/524-505; 051/316-955.

Продајем халу 25х15 метара са 2.600 м² земљишта, са плацем од 1.000 м² за породичну кућу у Вујиновићима у близини аутопута, тел. 065/763-941.

Локал, продавница, канцеларија, складиште 36 м², ул. Бранка Поповића 18, централно гријање, паркинг, тел. 370-385.

Продајем кафе-посластичарницу код Балкан инвест банке, 64 м², двоетажна, тел. 065/601-772.

Продајем пословни простор, 91 м², ул. Васе Пелагића, код Основног суда, тел. 065/631-613.

Продајем пословни простор, 70 м², у Новој Тополи, цијена 30.000 КМ, може замјена, тел. 065/583-683.

ИЗДАВАЊЕ

Издајем пословни простор, 18 м², за све намјене у Борику, преко пута Хипо банке, тел. 065/909-128 и 065/406-983.

Издајем пословни простор девет м² у центру Бањалуке, тел. 065/602-883.

Издајем пословни простор 22 м² + магацин за све намјене, повољно, цијена по договору, тел. 051/282-106; 065/635-449.

Издајем повољно пословни простор од 160 и 240 м² у строгом центру, приземље, тел. 065/540-309.

Издајем пословни простор у центру Прњавора, 20 м², тел. 065/603-637.

Издајем нов вишенамјенски пословни простор поред главне улице са властитим паркингом гријањем, интернетом, кабловском, повољно на дужи период, тел. 065/784-849.

Издајем пословни простор, 14 м², код позоришта у Бањалуци (у центру), одлична локација, тел. 065/672-186; 051/305-567.

Издајем канцеларијски простор 12 м², приземље, Борик, тел. 065/512-292.

Издајем канцеларијски пословни простор 85 м² са централним гријањем, ужи центар града, ул. Р. Шипке 28, тел. 051/300-490; 065/176-559.

Изнајмљујем два пословна простора 35, 40 м², може и заједно 75 м², центар, ул. В. Пелагића 4, тел. 065/803-989.

Издајем пословни простор, 142 м², ул. Јеврејска (пет канцеларија, клима, аларм), ламела 2, трећи спрат, десет КМ/м² (може и договор), тел. 065/623-658.

Издајем пословни простор, 40 м² у ул. Др М. Стојановића 93, тел. 051/314-180; 065/769-537.

Издајем 60 м² пословног простора у Обилићеву, 650 КМ, тел. 065/643-621.

Издајем пословни простор 23 м², у ул. Мајке Југовића 22, Бањалука, тел. 066/296-111.

Издајем пословни простор са централним гријањем, тел. 065/329-165.

Издајем пословни простор 70 м² у Зеленгорској улици, цијена по договору, тел. 051/312-742.

Издајем пословни простор од 35 до 150 м² са инвентаром, ул. Душка Кошчице 22, Бањалука, тел. 065/526-532.

Издајем пословни простор 60 м², ул. Карађорђевића, зграда "Енергомонта", тел. 065/583-359.

Издајем канцеларијски пословни простор, 100 м², са могућношћу подјеле на два простора од 40 и 60 м², Вождовачка 3, Росуље, тел. 065/528-419.

Издајем пословни простор 30 м² у центру Бањалуке, преко пута џамије Ферхадија, 800 КМ/мј.+режије, тел. 065/549-687.

Издајем пословни простор 48 м²/П у центру Бањалуке, преко пута хотела "Босна", 700 КМ/мј. + режије, тел. 065/549-687.

Издајем пословни простор, стари занатски центар, тел. 066/808-510.

РК "Кастел", локали од 18, 22, 34, 37 и 55 м², може спајање пет намјештених канцеларија - једна цјелина 95 и 100 м² за канцеларије, празно, гријање, лифт, обезбјеђење, клима, тел. 051/216-161; 216-384; 065/522-802.

Издајем повољно мањи канцеларијски простор у ужем центру града, тел. 065/826-713.

Издајем пословни простор од 23 м² у улици Краља Алфонса XIII бр. 48, тел. 065/910-158; 065/564-008.

Издајем веома повољно канцеларију у "Екватору", тел. 065/530-831.

Издајем пословни простор, 50 м², у Малбашићевој згради код "Мед. електронике", тел. 065/778-087.

Издајем у центру Бањалуке пословне просторе различитих величина и намјена, тел. 065/522-838.

Издајем ресторан у функцији на Петрићевцу, папири уредни, цијена 600 КМ, тел. 051/355-572; 066/658-775.

Издајем пословни простор 18 м², Алеја Светог Саве 59, локал бр. 4, преко пута СД "Борик", тел. 051/461-019, 066/286-960.

Издајем пословни простор са централним гријањем у Обилићеву, погодан за канцеларију, тел. 065/329-165.

Издајем пословни простор у улици Симеуна Ђака 25 м², дозвола за рад, тел. 051/427-242.

Издајем пословни простор (стан), 82 м², први спрат, у центру Бањалуке код РК "Центар", цијена 700 КМ/мј. +режије, тел. 065/549-687.

Издајем вишенамјенски пословни простор, веома повољно, на главном путу, употребна дозвола, тел. 065/633-568.

Издајем вишенамјенски пословни простор 190 м², код Ребровачке цркве, тел. 065/631-613.

Издајем намјештен канцеларијски простор 34 м², у ул. Душка Кошчице 22, Бањалука, тел. 065/526-532.

Издајем пословни простор 72 м², четири канцеларије, Јована Дучића 55, тел. 065/228-870.

Издајем простор за више намјена 16 м², Алеја Светог Саве 70, тел. 065/512-186, 051/215-695.

Издајем пословне просторе за све намјене, 20, 30 и 50 м², ул. Анђе Кнежевић и Крфска, тел. 065/636-546.

Фризерски салон у центру града, издаје галерију - идеално за маникир и педикир, тел. 065/766-600.

Издајем повољно пословни простор од 42 м² у ул. Паве Радана 12 а Нова варош, тел. 065/974-716; 051/317-455.

Издајем пословни простор, 40 м², ул. К. бригада 95, транзитни пут, преко пута "Чајавца", тел. 051/214-538; 066/063-931.

Издајем намјештен канцеларијски простор 34-50 м², ул. Душка Кошчице 22, Бањалука, тел. 065/526-532.

Издајем пословни простор у Занатском центру Старчевица, тел. 065/755-410.

Издајем пословни простор, 18 м², у пословном центру, први спрат, Јеврејска улица, 300 КМ, тел. 065/529-471.

Издајем мањи пословни простор у центру града уз Српска 26 код цркве, тел. 065/510-172.

Издајем пословни простор, 22 м² + магацин за све намјене, употребна дозвола, јефтино, тел. 282-106; 065/635-449.

Повољно издајем пословни простор, стари занатски центар, тел. 066/808-510.

Издајем три канцеларије (просторије) са употребном дозволом, погодно за више намјена, тел. 051/466-112; 065/415-752.

Издајем пословни простор у Новој вароши површине 140 м², погодан за разне дјелатности, тел. 065/527-849.

Издајем вишенамјенски пословни простор 130 + 130 м², употребна дозвола, ул. Браће Подгорника 47, тел. 065/217-909.

Изнајмљивање канцеларија у Лакташима, локација "Центрум" маркет, Лакташи, тел. 066/117-186.

Издајем канцеларијски простор 22 м², ул. Грчка бр. 19, тел. 051/214-787.

Издајем у закуп канцеларијски пословни простор бр. 21, 16, 71 м², ул. Гундулићева 76, Бањалука, тел. 065/433-995; 065/ 539-673.

Издајем канцеларијски простор, 64 м², центар Бањалуке, Гундулићева 6 (три канцеларије, чајна кухиња, паркинг, аларм, централно гријање), тел. 065/971-991; 065/622-609.

Изнајмљујем 110 м² канцеларијског простора, центар Бањалуке, главна улица, шест паркинг мјеста, клима, гријање, употребна дозвола, тел. 065/666-435.

ГАРАЖЕ

ПРОДАЈА

Продајем гаражу, власник 1/1, 15 м², ул. Ђуре Ђаковића, Бањалука, тел. 065/614-050.

Продајем зидану гаражу у центру, ул. Васе Пелагића 1, Бањалука код паркинга Рајфајзен банке, тел. 065/461-655.

Продајем зидану гаражу, ул. Скенреда Куленовића, 15 м², 1/1, тел. 065/512-013.

Продајем или издајем гаражу у улици Николе Тесле, тел. 066/205-505; 051/216-155.

Продајем зидану гаражу ул. К. Алфонса 13, тел. 065/512-881.

Продајем зидану гаражу, 20 м², у ул. Краља Алфонса, Бањалука, тел. 065/569-294.

Продајем повољно зидану гаражу у центру Бањалуке, изграђена 1975. године, без папира, тел. 065/370-454.

КУПОВИНА

Купујем или изнајмљујем гаражу у ул. Михајла Пупина, тел. 065/870-004.

ИЗДАВАЊЕ

Издајем гаражу у ул. Војводе Момчила код СУП-а, цијена по договору, тел. 051/460-698.

Издајем гаражу у ул. Првог крајишког корпуса бр. 13, звати послије 16 часова, тел. 065/880-195.

Издајем гаражу 50 м² за складиште или механичарску радњу, Паприковац, тел. 066/306-559.

Издајем гаражу и празан спрат куће, повољно, тел. 065/297-962.

ПЛАЦЕВИ

ПРОДАЈА

Продајем имање 7,5 км од Бањалуке, тел. 065/857-636.

Продајем плац 3,2 дунума у Кобатовцима, поред аутопута Бањалука - Градишка. Цијена по договору. Телефон: 065/367-498.

Продајем плац уз Врбас, девет км од центра Бањалуке, тел. 387 66/457-460, 065/474-242, 051/306-498.

Продајем земљиште у Гламочанима 3.500 м², са монтажним објектом, цијена 15.000 КМ, тел. 051/309-122, 066/411-137.

Продајем 20 дунума земље поред магистралног пута Приједор - Бањалука. Погодно за индустријски погон, тел. 051/317-719.

Продајем десет дунума земље у околини Слатине, цијена по дунуму 1.500 КМ, тел. 588-150; 065/964-929.

Продајем земљу у Улцињу, 2.500 м², поред градске пекаре, на асфалту, Кодре, Улциња, тел. 051/460-698.

Продајем плац, воћњак виноград, шума, локација Дервента, тел. 065/917-002.

Продајем земљиште, 1.500 м², уз Врбас у Трну, предвиђена градња куће 10х10 П+С+М, цијена 55.000 КМ, тел. 065/763-941.

Продајем плацеве површине 971, 772 и 844 м² у Драгочају у близини болнице, уз асфалт, цијена 20 КМ/м², тел. 065/763-941.

Продајем земљу у Липцу код Добоја, тел. 051/460-698.

Продајем плац - земљу у Чардачанима 20.000 м², цијена 23 КМ/м² (рег. план, двије хале -вода+ струја +маг. пут), тел. 065/549-687.

Продајем плац, земљу 11.500 м², 120.000 КМ, Крчмарице, може замјена за стан, тел. 065/549-687.

Подајем парцелу у Мотикама, 1.200 м², струја, градска вода, папири уредни, тел. 065/375-853.

Продајем плац - земљу, 8.000 м², Бањалука - Кумсале код "Витаминке", погодно за станоградњу, тел. 065/549-687.

Продајем плац, 350 м² у Дебељацима, повољно, тел. 051/436-300; 066/391-747.

Продајем у Бањалуци, у Чесми, плацеве 820 м², 870 м² и 503 м², тел. 065/698-012.

Продајем 9.000 м² шуме код Челинца, повољно и за градњу, поред асфалта и ријеке, тел. 065/825-773.

Продајем на Петрићевцу близу школе плац 528 м² за градњу куће 10х9 П+1+М, тел. 065/785-526.

Продајем плац, 1.000 м², у Крминама, под боровима и плац од 1.900 м² у Великом Блашку, тел. 065/636-545.

Продајем мањи плац, цијена повољна, налази се на почетку Јакуповаца, тел. 066/467-752.

Продајем плац на Павловцу, тел. 051/217-507.

Продајем 9.000 м² шуме уз асфалт и ријеку са ул. расвјетом, повољно, тел. 065/825-773.

Продајем 4.000 м² плаца у Великом Блашку и плац од 1.000 м² на Крчмарицама, близина воде и струје, тел. 065/636-545; 065/355-359.

Продајем осам дунума земље, цијена 3.000 КМ/дунум, тел. 065/189-137.

Продајем плацеве у Шарговцу, код задње бус станице, по 500 м², вл. 1/1, цијена већ од 20 КМ/м², тел. 066/294-247.

Продајем плацеве у улици Косте Јарића бр. 16, тел. 065/459-827.

Продајем шуму Гостиљ, близу Добоја, цијена по договору, тел. 051/460-698.

Продајем у Бањалуци земљу, 6.700 м², уз магистрални пут за Приједор, тел. 065/698-012.

Продајем плац на четири км од града, улица Липљанска код пумпе "Жак", тел. 051/464-603; 066/382-381.

Продајем три дунума земље и два шуме уз асфалтни пут Бањалука - Сарачица, од центра шест км, папири 1/1, тел. 051/305; 065/607-482.

Продајем плацеве и парцелу шуме, испод цијене, Понир, Бањалука, седам км од центра, тел. 065/268-156.

Бањалука - Залужани - приједорска петља, продајем 7,5 дунума земље, могућ улаз и излаз са аутопута, предвиђена хала, тел. 065/569-294.

Продајем плацеве на Старчевици, у Трну, Залужанима и Лаушу, тел. 065/562-426.

Бањалука, Дервиши, продајем три плаца, иза "Обија", тел. 065/569-294.

Продајем плац, 600 м², улица Вида Њежића, Бањалука, тел. 065/857-159.

Градишка - Драгељи, продајем 13 дунума земље поред пута Градишка - Ђурјак, од аутопута пет километара, тел. 065/569-294.

Продајем више плацева у Кљанима, повољно, тел. 065/299-792.

Продајем четири дунума шуме девет километара од града - асфалт, аутобуска станица, цијена 5.000 КМ по дунуму, тел. 065/382-379.

Продајем осам дунума земље, све 1/1, у Новој Тополи, насеље Крајишник код Градишке, тел. 00385 52/543-601.

Бањалука - Мишин Хан продајем 57.600 м² земље, тел. 065/569-294.

Продајем земљу 4.000 м², Чокорска поља, цијена по договору, тел. 065/260-932.

Продајем плац 1.000 м², 1/1, са два

монтажна објекта - вода, струја, зелена ограда, 400 м од базена Лакташи, тел. 051/282-772.

Продајем земљу на Старчевици у ул. Старог Вујадина, 2,5 км од кафића "Вокс", повољно за воћњак и викендицу, тел. 065/666-197.

Продајем плац на мору, 454 м², Милна, Брач, цијена повољна, папири уредни, пут, вода, струја, тел. 066/818-425.

Продајем 4.000 м² земље, Чокорска поља, папири 1/1, поред пута, тел. 065/178-581.

Продајем плац од 483 м² у ул. Ненада Костића 63 а, Залужани, Бањалука, дозвољена градња, тел. 051/370-049; 065/537-344; 065/735-267.

Продајем повољно плацеве поред ријеке у Слатини и околини, тел. 065/964-929; 588-150.

Продајем 18 дунума земље прије Чокорских поља, струја, вода, асфалт, аутобуска станица, девет км од града, тел. 065/382-379.

Продајем плац у Барловцима 1.300 м², поред проведена струја, вода и телефон, исти је удаљен од касарне у Залужанима километар, тел. 065/451-920.

Продајем плац 350 м², са дозволом, Врбања, Р. Петровића, тел. 065/644-713.

Лакташи - Маховљани продајем 27 дунума земље уз пут Лакташи - Градишка, тел. 065/569-294.

Продајем плац од 600 м² ул. Благоја Паровића, дозвољена градња, власништво 1/1, тел. 065/716-250.

Продајем у Бањалуци на Бањ брду 6.500 м² земље, повољно, тел. 065/698-012.

Продајем плац 636 м² на почетку Мотика код водоторња, удаљеност од центра шест километара преко парка Приковац, пут, вода, струја, 24 КМ/м², тел. 066/668-786.

Бањалука - Дракулић, продајем два плаца, тел. 065/569-294.

Продајем плац 600 м², Н. ПиваШевића, Ада, тел. 065/644-713.

Продајем два плаца код школе у Мотикама, власништво 1/1, плацеви имају воду, струју и пут, тел. 065/618-505, 0038598/262-017.

Продајем два дунума земље, Горњи Дракулић, ул. Млађе Ћусића 195, тел. 051/381-358; 066/671-493.

Продајем плац, 420 м², у Крупи на Врбасу уз саму обалу ријеке, тел. 065/538-602.

Продајем плац 650 м², Петрићевац, Бањалука, 100 КМ/м², тел. 065/170-792.

Продајем грађевински плац, 800 м², код "Тропика", ул. Драгана Бубића, предвиђена градња куће 12х12, П+2+М, тел. 065/763-941.

Продајем плацеве са воћњаком, 1/1, 1.100 м², Велико Блашко, струја, вода, цијена 5.500 КМ, тел. 051/436-448.

Продајем четири дунума земље у Јаблану, Бањалука, тел. 065/569-294.

Продајем осам дунума земље у Барловцима - код школе, грађевинска дозвола, 1/1, тел. 0038631745848.

Продајем палц 700 м² у Лазареву, ул. Војводе Пријезде, тел. 370138; 370-385.

Продајем четири дунума земље, уз главни пут, Чардачани на трећем километру од Клашница, тел. 051/501-634.

Продајем 18 дунума земље на Чокорским пољима, асфалт, струја, вода (близу Коњичког клуба), тел. 065/819-555.

Продајем плацеве, 1/1, Борац-Александровац, 3.800 м², дозвољена градња, могу плацеви а може све, тел. 065/401-453.

Продајем плац са подументом и 2,5 дунума земље, цијена повољна, тел. 065/159-677.

Продајем четири дунума земље у Мотикама, дозвољена градња, папири уредни, цијена 20.000 КМ, тел. 051/922-778, 065/794-304.

Продајем повољно 1.700 м² земље у Крупи на Врбасу, струја, вода, асфалт, повољно, 1/1, тел. 051/218-415; 216-067.

Продајем у Мотикама 30 дунума земље, ограђено, може и плацеви, тел. 066/325-606.

Продајем плацеве у Шушњарима, асфалт, струја, вода, све 1/1, посједују урбанистичку сагласност, све плаћено, укупно 3.000 м², тел. 061/107-264.

Продајем плац, седам дунума у Ријечанима, четири километра од Лакташа и викендицу, тел. 065/955-895.

Продајем земљу у Друговићима, четири дунума, тел. 051/318-170.

Продајем имање у Косијерову код Лакташа, цијена по договору, тел. 065/622-572.

Продајем у Мађиру ограђен плац, вода, струја, све 1/1, повољно, тел. 065/008-451.

Продајем плац, 700 м², Бањалука, тел. 051/308-895, 065/303-811.

Продајем од четири до 14 дунума земље у Маховљанима уз главну улицу, тел. 066/791-259.

Продајем осам дунума земље, равница, погодно за све намјене, 150 метара од главног пута, Чардачани, цијена 8.000 КМ по дунуму, тел. 051/314-523, 066/206-553.

Продајем земљиште пов. 5.800 м² у Вујновићима у близини надвожњака, предвиђена градња хале 40х40 метара, тел. 065/763-941.

Продајем плацеве од 500, 800, 900 и 1.000 м² у Кулањима у близини гробља, цијена 20 КМ/м², тел. 065/763-941.

Повољно продајем плацеве у Рамићима код с. зграде за инвалиде и ПИБ, тел. 065/538-245.

Продајем плац у ул. Јована Рашковића - Приковац, тел. 066/152-155.

Продајем 18.831 м² шуме у Драгељима - Градишка, тел. 065/569-294.

Продајем плац 736 м², ул. Вида Ћежића, повољно, тел. 051/436-300; 066/391-747.

Продајем плацеве на Старчевици у ул. Косте Јарића 16, тел. 051/429-331.

Продајем више плацева у Дервишима, од 444 до 587 м², вода и струја, уз Врбас, тел. 065/698-012.

Продајем плац, 958 м², на почетку улице Старог Вујадина, код "Еко-бела", Старчевица, тел. 065/085-097.

Продајем плац на Павловцу, тел. 065/601-772.

Продајем плац на Ади, тел. 066/091-091.

Продајем повољно плацеве у Павловцу, тел. 065/902-744.

Продајем плац у насељу Ада у Бањалуци, тел. 051/429-720.

Продајем плац, 4.000 м², Влашићка, Бањалука, тел. 281-219.

Продајем повољно два плаца у улици Франца Шуберта, Лауш 2, дозвољена градња кућа за становање, тел. 051/437-862.

Продајем плац у Трну, поред Врбаса, тел. 065/601-772.

Продајем имање кућа, штала, 2.700 м² земље, испод Фрушке горе, Сремска Митровица, тел. 065/722-651.

Продајем два дунума земље, 1/1, може и пола дунума, Павловац код Творнице коже, тел. 066/897-469.

Продајем плац у Гламочанима 680 м² вода, струја, дозвољена градња, тел. 065/622-173.

Продајем плац 2.000 м², 1/1, на Старчевици, папири уредни, вода, струја, асфалт, канализација, цијена 35 КМ/м², тел. 065/465-516.

Продајем плац површине 3.648 м² у Кулањима, асфалт, вода, струја, тел. 051/464-360; 066/408-499.

Продајем плац у Мотикама код цркве 1.110 м², 1/1, цијена 30.000 КМ, тел. 066/411-137, 051/309-122.

Продајем плац 430 м² налази се према Српцу 1,5 км од Лакташа, струја, вода, телефон, цијена 30 КМ/м², тел. 065/378-617.

Продајем плац од 1.650 м² у Кулањима, уз пут, предвиђена градња двије породичне куће, вода, струја, цијена 35.000 КМ, тел. 065/763-941.

Продајем 23 дунума шуме у општини Лакташи, цијена 600 евра по дунуму, тел. 051/355-872.

Продајем плац на Павловцу, сва инфраструктура, 1.050 м², врло повољно, тел. 066/130-333.

Продајем плац од 500 м² у ул. Слободана Дубочанина на Старчевици, тел. 065/651-229.

Продајем 13 дунума земље с погледом на град, цијена 13.000 КМ, хитно, тел. 588-150, 065/964-929.

Продајем плац од 930 м², горњи Дракулић, папири уредни, тел. 066/225-568.

Продајем седам дунума земље у Слатини, тел. 051/217-507.

Продајем девет дунума земље, погодно за воћарство, хитно, тел. 588-150, 065/964-929.

Продајем плац у Драгочају код Бањалуке погодан за изградњу куће или викендице, тел. 00464/5512-394.

Продајем у Шарговцу плац, 940 м², 1/1, повољно, тел. 051/388-094; 066/252-990.

Продајем повољно дунум земље под воћем у близини бање Слатина, тел. 065/964-929; 588-150.

Продајем 3,5 дунума земље у Чокорским пољима, 200 м од коњичког клуба, пут, струја и вода обезбијеђени, тел. 066/646-702.

Продајем мање плацеве, цијена повољна, налазе се близу новог аутопута близу Клашница, на почетку Јакуповаца, тел. 066/467-752.

У Лакташима продајем плацеве 300 м од центра, добра локација, тел. 065/584-802.

Продајем плац са подументом цијена повољна и 3,5 дунума земље у Клашницама код новог аутопута, тел. 065/159-677.

Продајем повољно плац 1.700 м², 4,5 км од центра града за градњу куће викендице, тел. 051/282-106; 065/635-449.

Продајем плацеве на Лаушу и у Залужанима код школе, тел. 066/205-505; 051/216-155.

Продајем повољно плац 1.700 м², четири и по километра од центра града, за градњу куће - викендице, насеље Павловац, Бањалука, тел. 051/282-106; 065/635-449.

Продајем грађевински плац на Ади, Бањалука са грађевинском дозволом за изградњу стамбено-пословног објекта По+П+4, тел. 066/709-382.

Продјем два дунума земље на почетку Јакуповаца близу новог аутопута, цијена повољна, тел. 051/302-742.

Продајем плац у центру Лакташа иза "Глигић пумпе", 1.000 м², тел. 066/357-709; 065/235-816.

Продајем плац од 920 м² у Горњем Дракулићу, асфалт, струја, папири уредни, тел. 066/225-568.

Продајем земљу у Козарцу "ограде" 11 дунума, тел. +381638090560.

Продајем земљиште, 27.000 м², у Кулањима, у близини продавнице "Лукаја", цијена седам КМ/м², тел. 065/763-941.

Продајем плац у Мотикама, површине 4.500 м², погодан за цијепање на мање, цијена по договору, тел. 066/357-709; 065/235-816.

Продајем земљу у Блашку, 4,5 дунума, вода, струја, пут, повољно, тел. 387 65/561-328.

Продајем плацеве у Павловцу, преко пута "Шеве", струја, вода, асфалт на плацу, ул. расвјета, 1/1, тел. 065/755-410.

КУПОВИНА

Купујем земљу за воћњак, цијене до 500 КМ по дунуму, тел. 066/641-546.

Купујем земљу за воћњак цијена до 500 КМ по дунуму, тел. 470-621; 065/984-166.

КИОСЦИ
ПРОДАЈА

Продајем мањи киоск постакљен од половине са свих страна погодан за чувара 200 КМ, тел. 066/679-527; 051/258-744.

СОБЕ
ИЗДАВАЊЕ

Издајем собу са кухињом и купатилом, посебан улаз (дворишна кућа), тел. 066/093-105.

Издајем собу двјема дјевојкама уз могућност коришћења остатка стана, насеље Обилићево, тел. 387 65/787-470.

Издајем двије двокреветне собе, кухиња, купатило, гријање, централно, центар, студентима, тел. 387 65/585-524 и 066/240-360.

Издајем једнокреветну и двокреветну собу у Борику студентима, тел. 066/859-519.

Двокреветна соба за двије студенткиње - ученице, централно гријање, 100 КМ по особи, Момчила Поповића 4, тел. 065/759-929.

Издајем собу студенткињама, непушачима, тел. 051/254-589; 065/462-384.

Издајем намјештену собу, посебан улаз и купатило, Карађорђева 259, Лауш, тел. 051/281-948; 066/114-644.

Издајем студентима двокреветну собу у згради са централним гријањем, тел. 051/437-378.

Издајем намјештену собу, ТВ, кухиња, гријање, интернет, купатило, засебан улаз, Обилићево, тел. 065/513-795.

Издајем лежај и тражим цимера студента, приватна кућа, 130 КМ по лежају, стан 50 м², одвојено, властито гријање, кабловска ТВ, близу Економског и Правног факултета, тел. 065/270-797;.

Издајем студентима собу у згради са централним гријањем, тел. 051/436-065.

У центру Бањалуке издајем једнокреветну намјештену собу са градским гријањем, тел. 065/573-046.

Повољно издајем двокреветну собу са употребом кухиње за двије студенткиње у згради, насеље Обилићево, цијена по лежају 140 КМ - урачунате режије, тел. 066/777-923.

Издајем намјештену собу са два лежаја са централним гријањем, ул. Гаврила Принципа 32, Обилићево, код Апеирона, тел. 065/900-474.

Издајем намјештену собу у центру града, тел. 065/413-546.

Издајем студенткињама двокреветну собу, Борик, близу факултета (Кампус), тел. 051/257-240; 065/005-782.

Издајем собу за студента, само женске особе, тел. 051/463-296.

Издајем у центру Бањалуке једнокреветну собу у кући, употреба кухиње, купатила, цијена 150 КМ са режијама, тел. 065/384-318; 051/314-932.

Издајем намјештену собу са купатилом, централно, кабловска, посебан улаз, Лакташи, тел. 066/323-935.

Издајем двије једнокреветне собе у ул. Милоша Обилића 50, Обилићево, тел. 065/616-966.

Издајем собу са централним гријањем студенткињама, тел. 065/579-929.

Издајем студентима собе са централним гријањем у близини факултета, тел. 065/938-992.

Издајем собу студенткињи или студенту, центар преко пута парка "Петар Кочић", тел. 066/699-054.

Издајем собу запосленим лицима у центру града, гријање, кабловска ТВ, тел. 066/792-751.

Издајем двокреветну собу, студентима, са интернетом, посебан улаз и централно гријање, близу факултета, тел. 051/438-590; 066/625-907.

Издајем двокреветну собу са кухињом и централним гријањем, Гаврила Принципа 46 Б, Обилићево, цијена по договору, тел. 051/463-484; 066/896-706.

Издајем двокреветну собу са гријањем, под Старчевицом, тел. 065/825-601.

Издајем двије двокреветне собе, посебан улаз, централно гријање, дневни боравак, тел. 051/281-664; 065/523-246.

Издајем двије једнокреветне собе са заједничким купатилом и кухињом са централним гријањем - спрат куће за дјевојке, тел. 051/439-889.

Издајем студентима двокреветну собу са централним гријањем, интернетом, посебан улаз, близу Универзитетског центра, тел. 051/438-590; 065/093-187.

Издајем студенткињама двокреветну собу у стамбеној згради, централно, употреба кухиње, кабловска ТВ, тел. 065/713-688.

Издајем двије двокреветне собе са два WC-а, купатилом, кухињом, тел. 066/173-422; 066/652-224.

Издајем у Борику двокреветну собу за два студента, тел. 066/202-225.

Издајем собе, тел. 065/546-658; 066/934-593.

Издајем професорима и студентима двокреветну собу или лежај, преко пута кампуса, тел. 051/255-425; 066/834-204.

Издајем двије двокреветне собе дјевојкама, посебан улаз, централно гријање, одлични услови, Нова варош, Бањалука, тел. 051/305-072.

Издајем двије једнокреветне собе, близу факултета, насеље Обилићево, у стамбеној згради, тел. 065/301-515.

Издајем студенту мушкарцу непушачу собу у центру града, тел. 065/797-368.

Издајем студентима двокреветну собу у стану са централним гријањем у близини Универзитета, тел. 065/491-077.

Издајем двокреветну собу у центру града дјевојкама, тел. 065/321-551.

Издајем собу са употребом кухиње, ул. Скендера Куленовића 103, тел. 461-574.

Издајем студентима намјештене двије собе у центру града, цијена по соби 125 КМ, тел. 065/801-074.

Издајем студентима собу у стамбеној згради са централним гријањем, употреба кухиње, купатила и кабловске телевизије, тел. 065/454-478; 051/461-463.

Издајем двокреветне и једнокреветне собе, кабловска, централно гријање, тел. 051/312-055.

Издајем собу двјема дјевојкама у стамбеној згради, централно гријање, Борик, тел. 066/219-543.

Издајем једнокреветну собу дјевојци, центар града, Ф. Г. Лорке 23, тел. 065/228-768.

Издајем једнокреветну собу, употреба чајне кухиње, посебан улаз, ул. Максима Горког 36, тел. 066/722-186.

Издајем собу дјевојкама, употреба кухиње, тел. 051/460-514.

Издајем једнокреветну и двокреветну намјештену собу у Борику студентима или студенткињама, тел. 066/859-519.

Издајем собе студенткињама код моста "Венеција" у Бањалуци, тел. 066/899-464.

Издајем намјештену собу на Петрићевцу, тел. 051/354-473.

Издајем студенткињама двокреветну собу у центру, 130 КМ по кревету уз све режије, тел. 065/561-328.

У центру града издајем двокреветну собу са кухињом, купатилом и ТВ, тел. 065/660-459.

Издајем намјештену собу у кући, употреба кухиње и купатила, тел. 051/454-568.

Издајем двокреветну собу у стамбеној згради, гријање, купатило, чајна кухиња, кабловска ТВ, Борик, тел. 051/251-182; 065/664-698.

Студент пете године медицине тражи цимера у двокреветној намјештеној соби, интернет, кабловска, посебан улаз, 120 КМ по члану у двокреветним, тел. 065/846-566, 065/616-021.

Издајем ђацима или самцима собу у Обилићеву, тел. 065/613-398.

Повољно издајем намјештену собу студенту, централно гријање, употреба кухиње и купатила, погодно за студенте ПМФ-а, тел. 051/301-109.

Издајем студенткињама двокреветну собу, посебан улаз, кухиња, централно гријање, интернет, у Борику, тел. 051/254-408.

Издајем намјештену собу са гријањем, тел. 065/062-707.

Издајем собу студентима, посебан улаз, кухиња, купатило, централно, ТВ, интернет, тел. 065/491-942; 065/642-920.

Издајем двокреветну собу, посебан улаз, тел. 051/463-392.

Издајем озбиљној студенткињи собу са балконом у центру града, гријање, кабловска, цијена повољна, звати послије 17 часова, тел. 051/313-477.

Издајем двокреветну собу у Обилићеву, зграда, централно гријање, интернет, кабловска ТВ, са употребом кухиње и купатила, тел. 065/346-260.

Издајем двокреветну намјештену собу за студенте мушкарце, Кочићев вијенац, тел. 065/512-013.

Дјевојкама издајем двокреветну собу, ТВ кабловска, централно, Обилићево, тел. 063/893-982.

Издајем намјештену собу са употребом кухиње и купатила у ул. Драге Малића бр. 13, тел. 051/216-011.

Издајем собу двјема и једној дјевојци, Паприковац, тел. 066/306-559.

Издајем намјештену кухињу и собу, улаз посебан, издајем и једну собу намјештену за студенте, тел. 051/306-282.

Издајем студентима собу са централним гријањем, намјештена, у близини факултета, тел. 066/736-759.

Издајем студентима једнокреветну и двокреветну намјештену собу у близини Правног факултета, тел. 066/736-759.

Издајем собу ученици или студенткињи у ул. Васе Пелагића 50, тел. 051/319-267.

Издајем собу дјевојци, студенткињи, у Борику, повољно, тел. 252-054.

Издајем собу дјевојци, центар, код Медицинског факултета, тел. 051/216-146; 064-4236612.

ПОТРАЖЊА

Старијој жени потребна ненамјештена соба или дворишна зграда до 100 КМ, тел. 066/937-779; 066/931-779.

ВИКЕНДИЦЕ

ПРОДАЈА

Продајем викендицу, општина Лакташи - Јакуповци, повољно, тел. 066/391-747.

Продајем викендицу на 30 дунума земље, с погледом на град. Хитно, тел. 588-150ć 065/964-929.

Продајем викендицу и 1.500 m^2 плаца (воћњака) у Ријечанима код Лакташа, грађевинска, урбанистичка дозвола, 1/1, хитно, тел. 065/636-545.

Продајем усељиву викендицу на два дунума земље под воћем, цијена 20.000 КМ, тел. 588-150; 065/964-929.

Продајем дрвену викендицу њемачке производње, цијена по договору, тел. 051/460-698.

Продајем викендицу (девастирану), код Слатине у Горњим Кадињанима, од Бањалуке 18 км, струја, асфалт, воће, ограда, 40 м од ријеке, тел. 065/319-295.

Продајем повољно више викендица и плацеве у Слатини и околини, тел. 065/964-929; 588-150.

Продајем викенд кућу у Гламочанима, струја обезбијеђена, вода обезбијеђена, пут асфалтиран, тел. 051/215-672.

Продајем или мијењам за стан викендицу - кућу у Шушњарима, тел. 065/797-368.

Продајем имање у Слатини, 3.200 m^2 са викендицом, цијена 35.000 КМ, тел. 065/652-344.

Продајем викендицу на путу Бањалука - Јајце, осам километара од Бањалуке, тел. 065/955-895.

Продајем мању викендицу и пет дунума земље у Шушњарима, тел. 065/797-368.

Бањалука - Крчмарице, викендица 6х4,5 метара са 2.000 m^2 земљишта, са погледом на Бањалуку, цијена 35.000 КМ, тел. 065/763-941.

Продајем усељиву викендицу на два дунума земље, цијена 20.000 КМ, хитно, тел. 065/964-929; 588-150.

Продајем викендицу село Расавци - Приједор (код аутопраонице) десет километара од Приједора, тел. 065/991 -755.

Продајем викендице у Крупи на Врбасу, Јаружанима, Врбањи и Ријечанима, повољно, тел. 065/562-426.

Продајем викендицу у Чардачанима, нова градња, струја, вода, тел. 065/966-808; 065/581-773.

Продајем викенд кућу на Крчмарицама 7х8 м, три дунума земље под воћем, вода, струја, асфалт, тел. 066/449-683.

Продајем недовршену викендицу 6х7, П+С са 1.500 m^2 земљишта у Драгочају код болнице, тел. 065/763-941.

МОТОРНА ВОЗИЛА

ПРОДАЈА

Продајем "форд ескорт" караван, 1.6 кубика, 16 V, бензин, 1997. г. п., регистрован до децембра 2012. године, клима, серво, ABS, ел. подизачи, аир бег, тел. 065/528-238.

Продајем "ауди А3", 98. г.п. 1.9 TDI; 66 KW, регистрован до 7/13, урађен велики сервис, аутомобил у одличном стању, цијена 7.500 КМ, тел. 065/472-515.

Продајем "астру 1.7DTI", година 2003, регистрована до августа 2013, цијена 7.800 КМ, тел. 387 65/911-775.

"Шкода октавија 1,9 TDI" класик, 66 KW, дизел 2004 г., сива, металик 23.0000 КМ, сер. књига, цијена 8.900 КМ, тел. 38765/179-949.

"Нисан лаурел" дизел, 2,3 лимузина, одличан, нема корозије, 1988. г. п. повољно, тел. 065/297-493; 065/068-663.

"Пасат" 1,6 дизел 1987. г. п. одличан, добар мотор и каросерија, све исправно, повољно, тел. 065/297-493; 065/068-663.

Продајем "југо 55", 1989. година, има гас атест, одличан, црвени 1.400 КМ за кеш, алу фелге, тел. 065/297-493; 065/068-663.

Продајем "голф 1" дизел, 83. г. п., регистрован, у добром стању, пет брзина, цијена по договору, тел. 066/225-356.

Продајем "ауди 100 4", 2,5 TDI година производње 1992., регистрован, "ауди 100 С4" 2,3 бензин г.п. 1992, стране таблице, тел. 065/613 - 054.

Продајем повољно "стојадина" 1986. г. п. исправан, регистрован, тел. 051/466-170; 065/192-390.

"Форд ескорт" 1.3 бензин 1992. г. п., регистрован до маја 2013. године, тел. 065/365-163.

Продајем "ауди 80 (јаје)", 1990. година производње, 1.9. бензин, тамнозелена боја, екстра очуван, тел. 065/639-713.

Продајем "форд мондео" 1,8 TD г.п. 1995. у дијеловима, тел. 065/955-100.

Продајем "корал 1.1-IN", један власник, година производње 2006, тел. 065/622-894.

Продајем "опел корсу 1,2" мотор добар, лакиран, повољно, 1.100 КМ, препис одмах, тел. 065/297-493; 065/068-663.

Продајем "мерцедес 190 Е" 1986. г. п., 1.500 КМ, добар, мугућа замјена, тел. 065/297-493; 065/068-663.

Продајем "мерцедес 250" дизел, одличан, сачуван, регистрован, повољно или мијењам за џип, тел. 065/297-493; 065/068-663.

"Голф IV", крај 2001. лимузина 1.9 TDI, тек увезен из Њемачке, све плаћено до регистрације, екстра стање, тел. 065/417-119.

Продајем камион хладњачу фургон "фијат", комбиновани са термо кингом, пет тона, погодан за угоститељство, цијена 6.000 КМ, тел. 065/585-733.

Продајем "рено меган" 2003. 1,5 DCI регистрован, прешао 166.000 км, сервисна књига, цијена по договору, тел. 065/415-163.

Продајем BMW 528и, г. п. 2000, прешао 208.000 КМ, црни, тел. 065/519-914.

Продајем "опел корсу", 1.2, г. п. 2000., регистрована, нове гуме, клима, тел. 066/399-121.

Продајем "рено меган", 1998. годиште, прешао 155.000 км, DTI 1.9, клима, серво, регистрован, цијена по договору, тел. 065/014-320.

Продајем "југо корал" 55 GVL, г. п. 1989, регистрован до јануара 2013. цијена по договору, тел. 065/905-823.

Продајем камион "форд бедфорд", носивост пет тона, исправан, очуван, ал. странице каросерије, нерегистрован, цијена по договору, тел. 065/644-550.

Продајем "поло" 1,9 SDI 2003. годиште, тел. 065/329-165.

Продајем "шкоду октавију елеганс" , 2008 годиште , 1.9 TDI, 77 KW, тел. 065/481-999.

Продајем мотоцикл, 200 $цм^3$, повољно, тел. 065/631-613.

Продајем "опел калибру 2.0i", 16 V, 1990, очувана, клима, алу. фелге, црна боја, истекла регистрација, повољно, могућа замјена, Бањалука, тел. 065/843-252.

Продајем "форд сијеру 1.8" лимузина, 90, нови модел, тамноцрвена, очувана, истекла регистрација, повољно, Бањалука, тел. 065/549-568.

Продајем "голф 4" караван, 2002. г.п., прешао 129.000, оригинал црвени, супер сачуван, 1.900 кубика, цијена 11.000 КМ, тел. 051/460-290.

Продајем "мерцедес Е 300" TD 1997, тел. 065/631-613.

Продајем "фијат уно", цијена по договору, тел. 051/460-698.

Продајем "алфа ромео" 1.600 бензин, 85 KV, 1999. годиште, клима, у одличном стању, тел. 065/569-294.

Продајем "VW поло" 1,9 SDI, 2003. г. п., регистрован до фебруара 2013. године, тел. 065/329-165.

Продајем "VW sharan" 1,9 TDi, крај 2004. г., аутоматик, у одличном стању, повољно, фул опрема, тел. 065/491-942; 065/642-920.

Продајем аутомобил "дачија санадеро", стар двије године, тел. 065/984-166.

Продајем "југо 55 корал" г.п. 1989. регистрован до 12.1.2013, тел. 065/905-823.

Продајем "голф 4", 1998. год. производње, TDI 66 KW, 5 врата у екстра стању, цијена 8.400 КМ, тел. 065/612-185.

Продајем "рено меган седан", 2003. регистрован, 1.5 DCI црвени, као нов, нове гуме, клима, тел. 065/040-404.

Продајем фелге петокраке 16 тојота рав 4, тел. 065/513-795.

"Нисан тарго кабриолет" 100 NH 2.ои, 1994, кожа, спојлери, 150 КС, алу. фелге, регистрован, бијела боја, 220 км/ч, 3.500 КМ, тел. 065/317-474.

Скутер "јамаха" 125, 1994. г. п., очувана, комплетна, први лак, 110 км/ч, истекла регистрација, Бањалука, 799 КМ, тел. 066/659-817.

Продајем ал. фелге 14 "фијат" с гумама, тел. 065/513-795.

"Форд орион дизел", 1986. г. п., пет брзина, солидан, четворо врата, истекла регистрација, црна боја, повољно, Бањалука, тел. 065/416-311.

Продајем "мерцедес" Е 220 CDI, 02 аутоматик, кожа, силвер, регистрован, алу. фелге, 13.500 КМ, могућа замјена - јефтиније, Бањалука, тел. 065/204-890.

Продајем "астру" 1997.г.п. 17TD, караван, тел. 065/499-185.

Продајем "форд фијесту" год. произ. 1989. мотор 1,8, дизел, цијена 1.500 КМ, тел. 065/229-422.

Продајем "голф 5" SDI, црна боја, г. п., 11/2004. у одличном стању, тел. 065/156-249.

Продајем "пежо 306" 1,9 дизел, 1995. г. п., у одличном стању, тел. 065/528-247.

Продајем "мерцедес С" 220 CDI, 2002. година, црне боје, регистрован, у одличном стању, тел. 065/622-173.

Продајем "мерцедес" А класа 1,7 CDI 2001. г.п. у супер стању, може замјена за јефтиније, тел. 065/528-247.

Продајем за "шкоду фаворит" сегмент за кочнице, разводна капа, релеј, предњи кочни цилиндри, гумице, свјећице, ново, повољно, тел. 065/980-038.

Продајем "опел вектру", 2003. г. п. 2,2 DTR црна, фелге 17, опрема GTS, тел. 065/546-462.

Продајем "мерцедес 250 TD" тип 124, 1993. година, клима, аларм, канџа, зимске гуме, тел. 065/666-435.

Продајем "голф 2, GTI", 1991. г.п. мотор 1,8 66 KW, бензин, 2 врата, 5 брзина, пуно опреме регистрован до јула 2013, тел. 065/538-279.

КУПОВИНА

Купујем све врсте аутомобила до 300 КМ, тел. 065/636-004.

Купујем исправан мотор за "исузу" 1.5 TDI, тел. 065/671-680.

Откупљујем све врсте возила која су за отпис до 300 КМ, тел. 065/859-069.

Купујем "астру" тип 17 TD хаварисану или са неисправним мотором, тел. 065/499-185.

ДИЈЕЛОВИ И ОПРЕМА

Продајем за VW, "ауди", "мерцедес" алу фелге са гумама 225-45-17 ЗР, у одличном стању, тел. 065/491-942; 065/642-920.

Продајем све врсте ретровизора за аутобусе, камионе, комби возила, џипове, те крива и резана огледала са уградњом, фарови за "голф" и "мерцедес", тел. 065/538-048.

Продајем четири гуме М+С 14 за "мерцедес јумбаш", тел. 065/931-383.

Алуминијумске фелге за BMW, "опел", "фолксваген", 15 цола, четири рупе, са или без гума, "опел" оригинал 14-ке, "мерцедес" жичане BBS, три комада, Бањалука, тел. 063/962-774.

Продајем четири алу. фелге 14-ке за "голф двојку" или "тројку" са гумама, цијена 250 КМ, тел. 066/521-989.

Продајем приколицу, нето носивост 400 кг, са церадом, јамови ростфреј, 450 КМ, тел. 066/499-664.

Продајем дијелове за "југо 45", мотор, анласер, хладњак, аспух, гуме итд., тел. 065/979-210.

Продајем гуму "континентал" 195 х 55 х Р16, нова за "рено" или "дачију" за 200 КМ, тел. 065/722-309.

За "фијат" продајем четири зимске гуме са фелгама, као нове, 185-65-14, тел. 065/826-640.

Продајем или мијењам ал фелге BBS петнаестке са гумама - четири рупе, тел. 066/488-811.

Продајем боцу велику солит, за ауто-гас, погодна за комби или већи аутомобил, тел. 065/011-065.

Хитно продајем приколицу за превоз аута, истекла регистрација, тел. 065/513-672.

Продајем нов фар "опел астра", тел. 065/931-383.

Продајем скоро нове алуминијумске оригинал фелге са гумама за "форд- фијесту", 200 КМ, тел. 065/826-640.

Продајем фелге за "шкоду" од 14 цола, фелге за "опел вектру" ал. 16 цола, четири рупе, тел. 065/931-383.

МАШИНЕ И АЛАТИ

ПРОДАЈА

Продајем виљушкар-утоваривач, комбинована радна машина, 6.000 евра. Све информације, тел. 387 65/688-938 и 065/686-114.

Продајем половну шиваћу машину "сингер" у коферу и собни тепих повољно, тел. 051/302-196.

Продајем стубну угаону бушилицу за метал, металац СБ-26, професионал МК-2, исправна, као нова, повољна цијена, тел. 066/814-693.

Продајем циркулар са облaрицом, крућачем и брусом, тел. 065/362-844.

Продајем апарат за варење Т-162, словеначка производња, нов није ништа радио, мањи шкрип и маску за апарат, цијена 200 КМ, тел. 051/280-398.

Продајем машину за паковање газираних сокова и сирупа, повољно, могућа замјена, тел. 065/297-493; 065/068-663.

УГОСТИТЕЉСТВО

ПРОДАЈА

Продајем барске столице, дрвене, тапациране, старе двије године, 30

ком., може на комад, Бањалука, тел. 063/977-080.

ЗАНАТСТВО
ПРОДАЈА

Гријање, радијатор, нов, три ребра, 70x10, вентили и држачи, 30 КМ, тел. 065/988-047.

ПОЉОПРИВРЕДА
ПРОДАЈА

Продајем мотокултиватор JMF 7 "књажевац", опрема тегови, канце, приколица, точкови за фрезу, цијена 1.000 КМ, тел. 051/280-398.

ГРАЂЕВИНАРСТВО
ПРОДАЈА

Продајем повољно добро очувану столарију, врата и прозори, "Словенијалес" са гриљама, тел. 065/642-085, 051/500-240.

Продајем суву мадру од смрче 2 м^2, 4м дужина, врло повољно, тел. 066/918-229.

Продајем стару грађу, цијена по договору, тел. 065/206-844 и 051/380-015.

Продајем минерални заглађени нанос, три вреће за фасаде, цијена 25 КМ, тел. 065/583-681.

Продајем кровну конструкцију од суве храстове грађе са плафонским гредама за кућу или викендицу, вел. 5x6 метара, тел. 065/611-654.

Продајем крила прозора разних димензија, постакљена, одлична, тотално ниска цијена, тел. 065/3212-381.

Продајем собна врата 220x80 цм, тел. 065/616-977.

Продајем плочице зидне и подне 400 x 250; 330 x 330, тел. 065/213-691.

Продајем прозоре са вакумом (изо) стаклом, 100x140цм -1 комад, 80x140 цм - 1 комад, тел. 066/416-004.

Продајем у пола цијене скоро нову вањску столарију за кућу са гриљама, тел. 065/673-621.

Продајем гаражна врата 2,65 x1,80, тел. 065/033-027.

Продајем армиранобетонске стубове разних дужина за мрежу и бодљикаву жицу, тел. 051/388-094; 066/252-990.

Продајем 1000 ком. старог цриједа "кикинда 333", цијена по договору, тел. 051/380-015, 065/206-844.

Продајем два крила собних врата, тел. 066/485-496.

Продајем остакљене прозоре са ролетнама 210+140, један комад, 80x90, један комад, без ролетне, 180x140 и улазна врата 105x242, два комада, тел. 065/265-314; 051/439-935.

Продајем стару циглу за зидање, тел. 065/385-405.

Продајем стари цриједа и летву, може и замјена за дрва, тел. 065/623-885.

Продајем мадру од трешње, дебљине 8 цм, 7 м^3, тел. 065/510-098.

МОБИЛНИ ТЕЛЕФОНИ
ПРОДАЈА

Мобилни телефони, старије генерације, са и без камере, дијелови, батерије, пуњачи, брзи сервис, Бањалука, тел. 066/532-379.

МУЗИКА
ПРОДАЈА

Продајем хармонику "Honner", 60 басова, пет регистара и италијанску хармонику, 32 баса, нова, цијена по вијењу, Бањалука, тел. 065/206-060.

Продајем повољно половну музичку линију AIWA, тел. 065/716-678.

Продајем тонску камеру "сони" са диском, тел. 062/618-006.

ПОТРАЖЊА

Потребне дјевојке које желе да пјевају народне и староградске пјесме, примају се и почетнице, тел. 051/460-898.

АПАРАТИ ЗА ДОМАЋИНСТВО
ПРОДАЈА

Продајем DVD "daevu" нов видеорикордер, фотоапарат "олимпус" са пуњачем за батерије, микроталасну пећницу, одлична, тел. 065/011-065.

Продајем шивећу машину марке "Pfaft", тел. 065/529-275.

Продајем ТВ "самсунг" 55 цм исправан, тел. 066/485-496.

Продајем шпорет од ростфраја за централно гријање, тел. 065/696-071.

Продајем ТА пећ 4,5 KW, тел. 065/362-844.

Полован, исправан шпорет (гасструја) "кончар", цијена 120 КМ, тел. 065/836-947.

Продајем повољно фрижидер - замрзивач марке "вирпол " А кл, мало употребљаван, тел. 065/226-792.

Продајем исправну веш-машину, 120 КМ, "горење", тел. 065/470-842.

Продајем пеглу на пару "rowenta" и даску за пеглање, у добром стању, цијена 60 КМ обоје, тел. 052/233-550; 065/819-819.

Продајем два телевизора, тел. 065/931-383.

НАМЈЕШТАЈ
ПРОДАЈА

Продајем камин, као нов, цијена 150 КМ, тел. 065/237-113.

Продајем комоду са троја врата, боја слонова кост, добро очувана, тел. 066/973-063.

Повољно продајем скоро нов француски лежај, и модерни регал, те половну комплет кухињу, звати навече, тел. 051/212-037.

Продајем француски лежај добро очуван за 100 КМ, тел. 065/594-247ćCE 065/673-621.

Продајем ормар двокрилни и витрину, обоје за 100 КМ и кауч 50 КМ, тел. 051/355-872.

Продајем намјештај: спаваћу собу, дневни боравак и бијелу технику, тел. 065/421-176 или 066/323-246.

Продајем кревет за дјечију собу са помоћним креветом и дијелом за постељину плус шест јастука, тел. 065/671-117.

Продајем регал браон боје, пет елемената, повољно, тел. 065/394-923.

Продајем комоду дводијелну и тросјед као нов, тел. 065/980-038.

Продајем собну пећ на дрва "препород", мадрац за једну особу, скоро нов, тел. 066/345-027.

Продајем ТА пећ од шест KW, тел. 065/512-532.

Продајем стилски намјештај стар више од 50 година, тел. 065/722-309.

Продајем ТА пећ тројку, цијена 50 КМ, тел. 065/612-185.

Продајем два дјечија кревета, цијена 250 КМ, тел. 051/316-011.

Продајем добро, а јефтино, очуван кауч и угаону гарнитуру, цијена по договору, тел. 066/999-828.

Продајем тросјед и двосјед на развлачање, фотељу, табуре, и тепих, све очувано, тел. 065/771-167.

Хитно продајем дневну и спаваћу собу у одличном стању, врло повољно, тел. 065/257-003.

Продајем регал дужине три метра, може и у дијеловима (два ормара), тел. 051/380-015, 065/206-844.

Продајем регал у четири дијела, двосјед, тросјед, брачни кревет и друго, повољно, тел. 066/331-179.

Продајем уградни судопер дводијелни, супер квалитет, мало коришћен, тел. 065/825-601.

Продајем двије комоде за дневну собу, ТВ 55 цм "самсунг" и столић, 250 КМ, тел. 065/549-549.

УСЛУГЕ
ОСТАЛО

Израђујем предмете од дрвета за домаћинство (столове, столице, стијене...), тел. 065/388-044.

Брзо, квалитетно и са гаранцијом радим водоинсталације и канализацију као и ситне поправке, те машинско одштопавање. Рако, тел. 051/211-763^{3}87 65/546-390.

Израда колача и торти свих врста по наруџби. Веома повољно, Бањалука, тел. 387 65/940-821.

Повољно превозим путнике аутом до загребачког аеродрома. Цијена по договору. На примјер релација Бањалука - загребачки аеродром 130 КМ, тел. 387 66/942-235.

Хидроизолације равних кровова, подрума, базена итд. изводимо професионално, 25 година искуства, тел. 387 65/773-852 и 051/253-769.

Постављање керамичких плочица и комплетна санација купатила, повољно и брзо, тел. 066/338-840.

Професор даје инструкције из физике и математике двочас десет КМ, тел. 065/561-087.

Професор енглеског језика даје часове (седам КМ) и инструкције (осам КМ), преводи текстове и документа, судски тумач - преводилац, тел. 065/938-401.

Услуге прања и сушења свих врста тепиха, превоз по потреби обезбијеђен, тел. 051/371-700; 065/885-944.

Искусни кућни мајстор обавља све врсте кућних послова, електро и водоинсталација, молерај, браварске и остале послове, врло квалитетно и професионално, тел. 065/980-038.

Дајем часове на хармоници и синтисајзеру, на програму су народне пјесме и кола, тел. 051/460-898.

Електричар врши замјену дотрајале опреме, поправља старе и уграђује нове електроинсталације, тел. 065/418-878.

Електричар - уградња, замјена аутоматских осигурача, интерфона, гријача, расвјете, индикатора, санација инсталација и станова, долазак бесплатан, 0-24 часа, тел. 065/566-141.

Димњачар - чистим димњаке, централне пећи и котлове за гријање уз важећу потврду, тел. 051/483-144; 065/670-639.

Вршим услуге клања свиња, прасића, телади, јаради и остало, тел. 065/566-181.

"The Hope" школа страних језика, Владике Платона 1, интензивни курсеви за дјецу и одрасле енглеског и руског језика. Serbian for Foreigners. Упис сваког дана од девет до 15 часова, тел. 387 65/535-820.

Нудим услуге кречења, радим унутрашње и вањске фасаде, керамику итд., тел. 066/536-311.

Радим металне ограде, капије и надстрешнице, тел. 051/463-329; 065/321-392.

Превозим путнике аутомобилом у земљи и иностранству, повољно, по договору, тел. 065/569-294.

Инструкције из математике за основце и средњошколце, двочас 15 КМ, долазим код вас, тел. 065/562-027.

Водоинсталатер изводи све ситне водоинсталатерске радове, тел. 065/875-684.

Тражим чување дјетета од једне до пет година, тел. 051/437-330.

Машинске глазуре, фасаде, молерај, санације, тел. 066/777-377.

Дајем инструкције из енглеског језика за ученике основне и средње школе, повољно, тел. 066/162-771.

Бесплатно одвозим старе веш-машине, шпорете, замрзиваче, каде, радијаторе и слично, тел. 065/898-589.

Сервис телевизора музичких линија, појачала и сличних уређаја, превози и дијагностика бесплатни, тел. 051/435-000; 065/965-291.

Лимарско-браварске радове обављам брзо и квалитетно, повољно, тел. 065/513-672.

Поправљам оквире свих врста наочара брзо и квалитетно, Алеја Светог Саве 16, тел. 051/318-227.

Професор математике даје инструкције ученицима и студентима. По потреби долазимо на адресу, цијена повољна, тел. 066/233-318.

По наруџи од обичног и интегралног брашна радим све врсте пецива, уштипке, погаче славске, тел. 065/603-206.

Наручите све врсте пита, сланих и слатких, крофне, безглутенски хљеб, тел. 065/603-206.

Поправљам дигиталне и аналогне фотоапарате - Мики, тел. 065/573-349.

Израђујем шамоте за "алфа" шпорете "седмицу" и "деветку", шамотирам и остала ложишта, тел. 051/350-923; 065/831-729.

Озбиљна жена тражи на чување једно дијете, године старости нису важне, тел. 066/137-389.

Професор даје инструкције из математике ђацима и студентима, тел. 051/313-705.

Бринула бих се о старијој особи која живи сама у стану у Бањалуци, тел. 066/943-110.

Градимо ранчеве, правимо камине, пецане, фонтане и базене, тел. 066/256-211.

Изводимо молерско-фарбарске радове, тел. 065/605-835.

Дајем инструкције дјеци од првог до петог разреда, насеље Нова варош, центар један или два и Борик, тел. 065/767-645.

Архитекта са лиценцом ради пројекте стамбених, стамбено-пословних објеката и хала (легализација и новоградња), тел. 065/644-526.

ВКВ молер, брзо, квалитетно и повољно радим комплетан молерај, глетовање, кречење и лакирање столарије, тел. 066/818-425.

Дајем часове математике ученицима и студентима, цијена часа дијели се са бројем полазника, тел. 051/465-553; 066/430-105.

Наставница математике даје инструкције ученицима основне школе, тел. 051/302-196.

Физиотерапеут пружа услуге комплетне и парцијалне масаже у вашем дому, тел. 065/373-906.

Жена са искуством чувала би једно или двоје дјеце, тел. 065/278-634.

Инструкције из матеметике ученицама основних и средњих школа даје професорка, цијена 10 КМ/60 минута, тел. 065/481-325.

ВКВ зидар ради квалитетно малтерисање, цијена 3,5 КМ/м^2, тел. 066/850-695.

Брусим и лакирам паркет и бродски под, тел. 065/178-743.

Школа рачунара "Giga Computers" нуди све врсте курсева за рад на рачунарима, полагање сертификата, звати сваки дан од осам до 16 часова, тел. 051/213-088.

Мађионичар Зоро, позовите мађионичара на дјечији рођендан, од двије до 15 година, бићете одушевљени, тел. 065/399-041.

Дајем инструкције из географије за основце и средњошколце, тел. 065/390-670.

Бушење рупа у земљи, "Томос" машином, за ограде и воће, ширина 20 цм, 12 цм, 36 цм, тел. 065/584-845.

Жена са искуством чувала би једно или двоје дјеце, тел. 065/278-634.

Професор разредне наставе давала би часове дјеци од првог до петог разреда, насеље Нова варош, Центар 1 и 2, тел. 065/767-645.

Сервис гумених и PVC чамаца, рибарских одијела, душека, монтажних базена, заваривање пластике, тел. 065/990-944.

Превозим ствари отвореним комбијем, брзо и повољно, тел. 065/513-672.

Научите да сликате по узору на стране мајсторе. Школа сликања за све генерације - Дацешин, тел. 065/538-994.

Квалитетно и са гаранцијом радим све врсте водоинсталатерских радова, тел. 065/633-187.

Радим све зидарске радове, малтерисање и постављање плочица, тел. 051/488-959; 066/698-107; 066/691-216.

ГАРДЕРОБА
ПРОДАЈА

Продајем црну бунду од крзна, повољно, Бањалука, тел. 066/485-406.

Продајем кратку бунду од корејског вука скоро нова, тел. 065/643-564.

Продајем и издајем вјенчанице са комплетном опремом, повољно, тел. 065/491-942; 065/642-920.

Продајем пакет нове женске гардеробе 60 одсто јефтиније, нова роба, тел. 066/931-779.

Продајем пакет нове квалитетне и модерне женске гардеробе 60 одсто јефтиније, тел. 066/429-643.

Продајем повољно црну бунду од крзна, Бањалука, тел. 066/485-496.

РАЗНА РОБА
ПРОДАЈА

Продајем саднице аронија (сибирска боровница) као и лозе грожђа Ласта, Бачка, Молдова, Неро,Терез, гдје није потребна заштита. Резервисати за новембар, тел. 38765/167-164.

Продајем 25 метара поцинчаних цијеви за воду, кољена, Т-наставке, три пропусна вентила, ново, тел. 065/011-065.

Продајем мали бојлер подпултни "сименс", као нов, повољно, тел. 065/292-168.

Продајем багремово коље за ограде и винову лозу и пуљеве за грађевинаре, Бањалука, тел. 065/206-060.

Продајем књиге за прву годину Правног факултета, екстра цијена, 80 КМ, тел. 065/612-185.

Продајем пршуту, тел. 065/249-183.

Продајем двије гасне боце за домаћинство, гасни решо са два кола, гасну гријалицу са бодом, све ствари очуване, тел. 065/304-936.

Продајем 70 вестерн филмова, 30 КМ, одличан квалитет, тел. 065/498-429.

Продајем двије пећи на гас за централно гријање, топлу воду, "Јункерсове", мало коришћене, цијена по договору, тел. 066/996-016.

Продајем два гробна мјеста, погодно за градњу гробнице четворке на Новом гробљу, тел. 066/316-867.

Продајем лутку за бутик полуједећа само 100 КМ, тел. 065/382-379.

Линија за дејонизацију воде без улагања на гориво, повољно, хитно, тел. 065/297-493; 065/068-663.

Продајем електрични топионик за восак, тел. 051/460-698.

Продајем два ручна виљушкара палетара 1.500 - 2.000 носивост, цијена повољна, тел. 051/314-756; 312-566.

Продајем електроагрегат 16 KW, дизел, приколица, у одличном стању, цијена 3.900 КМ, тел. 066/258-203.

Продајем PVC вањске ролетне комплет за уградњу 170x120, три ком. и врата и прозор постакљен, тел. 065/548-744.

Продајем 200 комада забавника "Кекец" из 1958-62. године, тел. 065/811-058.

Продајем шприцеве (стаклене) и игле за ветеринарску и хуману медицину, тел. 066/288-666.

Продајем ловачку пушку ИЖ 27, бокерицу - 16 мм и ловачки карабин ЦЗ 8x57 мм, лицима са дозволом, тел. 051/744-177 и 065/632-301.

Продајем пиштољ "италијанска берета", шестица, на дозволу, тел. 066/152-155.

Повољно продајем сателитску антену комплет за иностране програме, тел. 051/465-797; 065/321-223.

Продајем одличну приједорску шљивовицу, одличне јачине и укуса, ароме, погодно за свадбе, славе, крштења и све прилике, прије куповине дегустација, Бањалука, тел. 065/206-060.

Продајем два растера за освјетљење - комплет - 60x60, као ново, цијена 50 КМ за оба, тел. 066/446-903.

Продајем дупла колица и сједалице за дјецу, тел. 066/168-191.

Продајем одлична кола гумењак са платном, за превоз разног терета, могу се качити за запрегу и трактор, Бањалука, тел. 065/206-060.

Продајем ципеле глежњерице, црне, бр. 44-45, тел. 066/485-496.

Продајем шпорет "алфа 90", полован, добро очуван, повољно, тел. 065/543-303.

Продајем гробницу шестицу у новом дијелу Ребровачког гробља, тел. 065/517-528.

Продајем сервис за ручавање, два комплета "рojал", црвени, повољно, тел. 066/168-191.

Продајем слике "Макови" Бекира Месирлића и Миће Поповића, графика, тел. 066/168-191.

Продајем тепих повољно, тел. 051/302-196.

Због затварања бутика продајем ентериер, повољно, тел. 065/237-113.

Продајем електрични шпорет, фрижидер и веш-машину, угаону гарнитуру, регал мост са лежајем, трпезаријски сто и столице са комодом, повољно, тел. 065/897-013; 051437-040.

Продајем футроване гумене чизме бр. 42, Бањалука, тел. 066/485-496.

Продајем кућни бицикл, степер и орбитек, из увоза, у одличном стању, повољно, тел. 051/216-969.

Продајем професионални козметички сто са усисивачем и хидрауликом и козметичку столицу, тел. 065/711-563.

Продајем ТА пећ тројку, тел. 065/753-082.

Продајем уникатни карабин, ловачки, калибар 7,9 мм, изванредан, цијена повољна, тел. 061/107-264.

Продајем повољно ТА пећ три KW "елино", мало коришћена, тел. 051/355-933.

Продајем повољно креветац са душеком, Бањалука, тел. 066/485-496.

Продајем радијатор - ужни, исправан, браон боје, 30 КМ, тел. 065/613-847.

Продајем дамаћу ракију, шљиву, крушку, клеку, јачине 50 степени, тел. 065/762-838.

Продајем фискалну касу "алтера" као нова, цијена повољна, тел. 065/237-113.

Продајем у гробљу "Свети Пантелија" породичну гробницу са два мермерна рама, споменик црни гранит, близу капеле, тел. 065/518-199; 065/772-506.

Продајем душек за кревет 9x200, стар три године, тел. 065/613-372.

Продајем хитно нов италијански бицикл, 18 брзина, амортизер, 150 КМ, тел. 051/188-338.

Продајем повољно двије сателитске антене са рисивером у комплету, тел. 065/597-439.

Продајем гробницу шестицу без надгробне плоче на Перјуновом гробљу, тел. 051/282-772.

Продајем ловачки нож, уникат, са богатом гравуром ловачких мотива, тел. 066/288-666.

Продајем млин "мио стандард" са више прикључака, тел. 051/532-558; 065/256-793.

Продајем ловачку пушку ЦЗ-КГ 16 мм, лицима с дозволом, тел. 065/666-197.

Продајем два бурета за купус по 100 литара, тел. 066/485-496.

Продајем пећ за централно гријање на чврсто гориво, "топинг", 50 KW, двије сезоне коришћена, тел. 065/887-833.

Угаона гарнитура, колор ТВ, компјутерски монитор, кухињски бојлер "тики" повољно, Бањалука, тел. 063/674-534.

Продајем ходаљку за инвалидне особе, камп кревет као нов, тел. 065/304-936.

Продајем 300 бала сијена на Раковачким барама у Бањалуци, тел. 065/211-488.

Веома повољно продајем ТА пећ тројку, потпуно исправну, тел. 065/708-747.

Продајем гасну боцу од 44 литра за ауто, тел. 065/385-405.

Продајем књигу 30 мађионичарских трикова са картама, цијена десет КМ, тел. 065/399-041.

Продајем пиштољ италијанска "берета", 7,65 мм, лицу са одобрењем, пластични ормарић са два огледала, ново цријево са туш батеријом, три нове чесме за умиваоник и судопер, један умиваоник, тел. 051/216-358; 066/437-725.

Продајем гробницу са три гробна мјеста на новом дијелу Ребровачког гробља у Бањалуци, тел. 387 65/650-424.

Продајем два кауча дрвена сачувана, двије фотеље дрвене сачуване, једну ТА пећ четворку, двије мале сјекире за ловце, риболовце и возаче, једну кожну нову бунду, тел. 051/216-358; 066/437-725.

Продајем витафон дигитални, цијена 280 КМ, тел. 062/618-006.

Продајем два прозора димензија 120x80, тел. 065/393-953.

Продајем бетонирану гробницу (три мјеста) на православном гробљу у Борику, тел. 066/681-873.

Продајем овна тежине око 60 кг, тел. 066/681-873.

Продајем 33 угоститељске алуминијумске столице и девет алуминијумских столова за башту, тел. 065/683-125.

Продајем ТА пећ шестицу у одличном стању, цијена 100 КМ, тел. 065/547-711.

Продајем машине за воће, електро погон - може и дрва, погони за пецане и један до два ражња, тел. 065/548-744.

Продајем Велики атлас свијета (издање СН "Либер"), тврди повез, 248 страна, екстра стање, цијена 70 КМ, тел. 052/233-550; 065/819-819.

Продајем два гробна мјеста на Градском гробљу у Бањалуци, тел. 065/953-305.

Продајем вуфер са појачалом, звучницима, кабловима, тел. 065/470-842.

Продајем кућице за псе, тел. 065/310-799.

Продајем повољно нову пржионицу кафе, млин, пакерицу, повољно, тел. 065/692-276.

Продајем квалитетне дуње, цијена двије КМ/кг, тел. 051/212-869; 065/276-398.

Продајем ловачку пушку ЦЗ КГ, 16 мм, лицима с дозволом, тел. 065/666-197.

Продајем каса пултове са покретном траком, произвођач "Целфа" Италија, тел. 066/117-186.

Продајем кафе-апарат "сан марко" са млином, редовно одржаван и сервисиран, цијена 1.500 КМ, тел. 066/117-186.

Продајем три гробна мјеста, земља, може једно или два посебно, гробље "Свети Пантелија" - Борик, тел. 065/819-546; 065/581-032.

КУПОВИНА

Откупљујемо све врсте златног и сребрног накита по најбољим цијенама, Бањалука, тел. 387 65/927-809.

Купујемо ломљени златни и сребрни накит у Лакташима, КЛИК д.о.о., тел. 387 66/614-955.

Откупљујемо све врсте златног и сребреног накита по најбољим цијенама у Прњавору, тел. 387 66/381-700.

Купујем пиштољ и пет метака, калибар није важан, лице са дозволом, тел. 051/280-398.

Купујем добро очуван канцеларијски контејнер, тел. 065/070-544.

ПОТРАЖЊА

Тражим шпорет "алфа 90" на дрва, десни, да је добро очуван, тел. 065/419-294.

КУЋНИ ЉУБИМЦИ

ПРОДАЈА

Продајем младе овогодишње канаринце, цијена 30 КМ, тел. 065/833-659.

ПОНУДА

Поклањам тромјесечне маце љубитељима животиња, тел. 065/566-996.

Поклањам мачиће, старе четири мјесеца, очишћене од паразита, тел. 066/813-885.

Поклањам штенад њемачког овчара, само хумани и пажљиви људи нека се јаве, тел. 065/275-373.

ЗАПОШЉАВАЊЕ

Инжењер програмер CNC машина тражи посао, тел. 387 65/949-445.

Незапослени сте. Нудимо бесплатну обуку за послове продаје. Могућност сталног посла, тел. 38765/514-288.

Потребан комерцијалиста за рад у ревијалном листу, плата по договору, тел. 065/591-823.

Потребни менаџери продаје, зарада по учинку, тел. 0038121/419-605.

Потребан IT менаџер у "Центруму". Радно искуство мин. двије године и познавање основа рачуноводства, тел. 051/366-814.

Тражим било какав посао викендом, познајем енглески језик и рад за шанком, хитно, тел. 066/331-145.

Потребан радник за рад у аутопраоници, плата фиксна, тел. 051/371-700; 065/885-944.

Потребна два сарадника за маркетинг, додатни посао, ССС или виша спрема, тел. 066/247-277.

Тражим посао чувања старије особе или дјеце, тел. 065/561-328.

Књиговођа са лиценцом самостално (код куће) обављао би све књиговодствене послове, тел. 066/343-377.

Мушкарац, искрен и поштен, тражи посао возача комбија, кућног мајстора, електричара, чувара, послови телекомуникација и остало, тел. 066/135-000.

Тражим посао одржавања или рад у кухињи, тел. 065/561-328.

Фирми "Вигмелт" потребан машински техничар, тел. 051/438-589.

ПОНУДА

Додатни посао, флексибилно радно вријеме, зарада по учинку, тел. 3816935 36369.

ТУРИЗАМ

ИЗДАВАЊЕ

Неум, центар, издајем апартмане 50 м од мора, тел. 063/350-149; 036/880-320.

Издајем викендицу у Кнежеву, 4+1 лежај, седам дана, 200 КМ дневно, тел. 065/811-058.

Собе за ноћење и дневни одмор у Бањалуци, цијене повољне, тел. 051/305-644; 065/934-310.

ЛИЧНИ КОНТАКТИ

Момак 33 год. 186 цм, често је у Бањалуци, тражи дјевојку ради дружења и брака, тел. 387 65/167-164, 00381 64/390-6215.

ИЗДАЈЕ СЕ

пословни простор у центру града

од 1.000 м² погодан за

складиште или производњу

- утоварна рампа
- теретни лифт
- портирска служба
- видео-надзор

051/231-077

Звати од осам до 16 часова

Поштовани читаоци,

Настојимо да не припадамо никоме осим читаоцима. Трудимо се да будемо новине - поштене и непристрасне, отворене за сва мишљења. То је наш прилог Републици Српској какву сви желимо, толерантну, помирену и креативну. ГЛАС СРПСКЕ, на који вас позивамо да се претплатите, је још један допринос томе. Важно је да знате да се у нашем листу објављују тендери, огласи и конкурси свих републичких и других институција, као и многих предузећа с којима имамо годишње уговоре и уколико се претплатите, имаћете редовне, у послу важне информације. За авансну уплату, као стимулацију да се претплатите, нудимо и попуст, и то на годишњем нивоу 15% полугодишњем 10% и тромјесечном 5%.

ЗАОКРУЖИТЕ ПРЕТПЛАТУ КОЈУ ЖЕЛИТЕ

	ТРОМЈЕСЕЧНА	ПОЛУГОДИШЊА	ГОДИШЊА
Глас Српске	60.80 КМ	122.40 КМ	244.80 КМ

Н А Р У Ц Б Е Н И Ц А

Тачан назив и адреса претплатника _____

Телефон _____

Претплаћујем се на:

1. ГЛАС СРПСКЕ

број примјерака _____

Контакт телефон и факс у служби ИДПП Дистрибуција доо за лист ГЛАС СРПСКЕ:

Телефон: 051/331-847, 331-848 Факс: 051/331-857

Уплате на жиро-рачун код Комерцијалне банке 571010-00000348-87

М.П. _____ потпис

КУПОН ЗА БЕСПЛАТНЕ МАЛЕ ОГЛАСЕ

можете предати у "Минутица" киоску бр. 39 код хотела "Палас" и у Господској улици киоск бр. 44 или путем поште на адресу: "Глас Српске" АД, Краља Петра I Карађорђевића 59, Бањалука, (за више информација обратите се на тел. 051/223-210)

Текст:

.....

.....

.....

.....

Телефон:

.....

На основу члана 44, члана 120. и члана 124. Закона о локалној самоуправи ("Службени гласник Републике Српске" број: 101/04, 42/05 и 118/05), и члана 38. Статута општине Зворник - пречишћен текст ("Службени гласник општине Зворник" број: 3/10) и Одлуке о одобравању средстава за суфинансирање зарада приправника са ВСС број 06-1921-1/12 од 20.9.2012. године Начелник општине Зворник расписује

ЈАВНИ КОНКУРС

за пријем приправника са вишом и високом стручном спремом у радни однос на одређено вријеме у Административну службу општине Зворник

I - Начелник општине расписује јавни конкурс за пријем у радни однос на одређено вријеме 14 приправника са завршеном високом стручном спремом и 1 приправника са вишом стручном спремом

1. Дипломирани правник .....5 извршилаца
2. Дипломирани економиста .....6 извршилаца
3. Дипломирани инжењер пољопривреде .....1 извршилац
4. Дипломирани инжењер саобраћаја .....1 извршилац
5. Дипломирани политиколог .....1 извршилац
6. Економиста .....1 извршилац

II – ОПИС ПОСЛОВА

Приправником се сматра лице које први пут заснива радни однос у том звању, а које треба према закону, положити стручни испит и којим је потребно претходно радно искуство у њиховом занимању или професији.

Приправник се прима у радни однос на одређено вријеме на период од 12 мјесеци за високу стручну спрему и 9 мјесеци за вишу стручну спрему.

III - ОПШТИ УСЛОВИ ЗА ПРИЈЕМ У РАДНИ ОДНОС

Кандидати који се пријављују на конкурс морају испуњавати сљедеће опште услове:
1. да је држављанин Републике Српске, односно БиХ,
2. да је старији од 18 година,
3. да има општу здравствену способност,
4. да није осуђиван за кривично дјело на безусловну казну затвора у трајању од најмање шест мјесеци или за кривично дјело које га чини неподобним за обављање послова у административној служби јединице локалне самоуправе,
5. да не служи казну изречену од стране Међународног суда за бившу Југославију и да није под оптужбом тог суда, а да се није повиновао налогу да се појави пред Судом (члан 9. тачка 1. Устава БиХ).

IV - ПОСЕБНИ УСЛОВИ

Поред општих услова кандидат треба да испуњава и посебне услове:

I - 1. ВСС - завршен Правни факултет - дипломирани правник, да до сада није заснивао радни однос у струци, да се налази на евиденцији Завода за запошљавање Републике Српске.

I - 2. ВСС - завршен Економски факултет - дипломирани економиста, да до сада није заснивао радни однос у струци, да се налази на евиденцији Завода за запошљавање Републике Српске.

I - 3. ВСС - завршен Пољопривредни факултет - дипломирани инжењер пољопривреде, да до сада није заснивао радни однос у струци, да се налази на евиденцији Завода за запошљавање Републике Српске.

I - 4. ВСС - завршен Саобраћајни факултет - дипломирани инжењер саобраћаја, да до сада није заснивао радни однос у струци, да се налази на евиденцији Завода за запошљавање Републике Српске.

I - 5. ВСС - завршен Факултет политичких наука - дипломирани политиколог, да до сада није заснивао радни однос у струци, да се налази на евиденцији Завода за запошљавање Републике Српске.

I - 6. ВШС - завршена Виша економска школа - економиста, да до сада није заснивао радни однос у струци, да се налази на евиденцији Завода за запошљавање Републике Српске.

V - СУКОБ ИНТЕРЕСА

Кандидат не може обављати дужност, активност или бити на положају који доводи до сукоба интереса како је прописано Законом о сукобу интереса ("Службени гласник Републике Српске", број:34/02), и чланом 151 Закона о локалној самоуправи.

VI - ПОТРЕБНА ДОКУМЕНТА

Уз пријаву на конкурс кандидати су дужни приложити доказ о испуњавању општих и посебних услова:
- увјерење о држављанству,
- извод из матичне књиге рођених,
- фотокопију личне карте,
- увјерење о невођењу кривичног поступка, не старије од три мјесеца
- потписану и од надлежног органа овјерену изјаву о испуњавању услова из подтачке 5. III конкурса.
- изјаву о непостојању сукоба интереса у складу са Законом о сукобу интереса и чланом 151. Закона о локалној самоуправи,
- овјерену фотокопију дипломе о траженој школској спреми,
- извод из казнене евиденције по мјесту рођења (не старије од 3 мјесеца),
- потписану и од надлежног органа овјерену изјаву под кривичном и материјалном одговорношћу да раније није заснивао радни однос у свом звању, односно да није обавио приправнички стаж у свом звању,
- потврду да се налази на евиденцији Завода за запошљавање РС, Филијала Бијељина, Биро Зворник,
- доказ о општој здравственој способности доставиће изабрани кандидати по завршетку изборне процедуре.

Са свим кандидатима који буду ушли у ужи избор Комисија за избор кандидата, по конкурсу обавиће разговор - интервју, о чему ће кандидати бити благовремено обавијештени.

VII - РОК ЗА ПОДНОШЕЊЕ ПРИЈАВА

Рок за подношење пријава је 30 дана од дана објављивања конкурса.

Непотпуне и неблаговремене пријаве неће се узимати у разматрање.

Пријаве се могу доставити лично или путем поште, на адресу: Административна служба општине Зворник, ул: Светог Саве 124, 75400 Зворник, са назнаком "Пријава на јавни конкурс за пријем приправника у Административну службу општине Зворник".

Јавни конкурс биће објављен у "Службеном гласнику Републике Српске" и дневном листу "Глас Српске".

Ако конкурс не буде објављен истовремено, рок ће се рачунати од дана посљедњег објављивања.

Република Српска
ОПШТИНА ЗВОРНИК
НАЧЕЛНИК ОПШТИНЕ
Број: 02-123-11/12
Зворник, 2.10.2012. године

НАЧЕЛНИК ОПШТИНЕ ЗВОРНИК
Зоран Стевановић

На основу члана 27. Статута предузећа за водовод и канализацију "15. април" а.д. Вишеград, Надзорни одбор Предузећа за водовод и канализацију "15. април" а.д. Вишеград, на сједници одржаној 1.10.2012. године

САЗИВА

Редовну Скупштину акционара Предузећа за водовод и канализацију "15. април" а.д. Вишеград. Редовна Скупштина акционара ће се одржати дана 23.11.2012. године (петак) у просторијама Предузећа за водовод и канализацију "15. април" а.д. Вишеград, са почетком у 11 часова.

За редовну Скупштину акционара Предузећа за водовод и канализацију "15. април" а.д. Вишеград, утврђен је сљедећи:

Дневни ред

1. Именовање Комисије за гласање, избор записничара и два овјеривача Записника,
2. Усвајање Извјештаја Комисије за гласање,
3. Усвајање Записника са претходне Скупштине акционара,
4. Приједлог Одлуке о разрјешењу предсједника и замјеника предсједника Скупштине акционара,
5. Приједлог Одлуке о избору предсједника и замјеника предсједника Скупштине акционара,
6. Усвајање Статута предузећа за водовод и канализацију "15. април" а.д. Вишеград (Пречишћен текст),
7. Усвајање Извјештаја о финансијском пословању за 2011. годину,
8. Разматрање и усвајање Извјештаја о пословању Предузећа,
9. Разматрање и усвајање Извјештаја о раду Надзорног одбора Предузећа.
10. Усвајање Одлуке о расподјели нето добити Предузећа за 2011. годину,
11. Доношење Одлуке о утврђивању критеријума за избор чланова Надзорног Одбора испред капитала Општине Вишеград,
12. Доношење Одлуке о расписивању Јавног конкурса за избор чланова, Надзорног одбора испред капитала Општине Вишеград,
13. Доношење Одлуке о именовању Комисије за избор чланова Надзорног Одбора испред капитала Општине Вишеград,
14. Доношење Одлуке о избору Независног ревизора за 2012-2013. годину.

Право учешћа и право гласа на Скупштини акционара имају акционари који су као власници акција уписани у Централном регистру на дан 13.11.2012. године, лично, путем заступника, пуномоћника или писаним путем до почетка рада Скупштине акционара.

Копије материјала за Скупштину акционара, акционари могу добити сваког радног дана у просторијама предузећа или на телефон 058/620-112.

У случају неодржавања Скупштине акционара, наведеног дана због недостатка кворума, Скупштина ће се одржати 30.11.2012. године (петак) на истом мјесту са истим дневним редом.

Број: 02-458.1/2012
Датум: 1.10.2012. године

в.д. Предсједник Надзорног одбора
Радмила Радосављевић, дипл. прав. с.р.

На основу члана 14. став 3. и 4. Закона о извршењу буџета Републике Српске за 2012. годину ("Службени гласник Републике Српске", број 3/12), члана 82. став 2. Закона о републичкој управи ("Службени гласник Републике Српске", бр. 118/08, 11/09, 74/10, 86/10 и 24/12), члана 18. Закона о омладинском организовању ("Службени гласник Републике Српске", бр. 98/04, 119/08 и 1/12) и Правилника о условима и критеријумима за финансирање омладинског рада, дјеловања и активности ("Службени гласник Републике Српске", број 112/08) Министарство породице, омладине и спорта расписује

К О Н К У Р С

за финансирање мини пројеката из области волонтеризма

Министарство породице, омладине и спорта поводом 5. децембра, Међународног дана волонтера позива омладинске организације и организације за младе да доставе приједлоге пројеката на Конкурс за финансирање мини пројеката из области волонтеризма.

1. ПРАВО УЧЕШЋА НА КОНКУРСУ:

На Конкурс се могу пријавити омладинске организације и организације за младе које су уписане у Омладински регистар Министарства до тренутка подношења коначног приједлога пројекта. На конкурс се могу пријавити само они субјекти који су испунили све претходно утврђене обавезе према Министарству.

2. НАМЈЕНА И ИЗНОС РАСПОЛОЖИВИХ СРЕДСТАВА:

Износ појединачних средстава која се додјељују овим конкурсом је **500,00 КМ**.

3. НАЧИН ПОДНОШЕЊА ПРИЈАВА:

Образац за пријаву се може преузети на web страници Владе Републике Српске (www.vladars.net → министарства → Министарство породице, омладине и спорта → Конкурс за финансирање мини пројеката из области волонтеризма.

Пријаве се могу доставити најкасније **до 2. новембра 2012. године** поштом на адресу: Влада Републике Српске, Министарство породице, омладине и спорта, Трг Републике Српске 1, 78000 Бања Лука са назнаком: "*за финансирање мини пројеката из области волонтеризма*". Непотпуне и неблаговремене пријаве неће се разматрати.

4. ПОСТУПАК И КРИТЕРИЈУМИ ЗА ОЦЈЕНУ ПРИЈАВА:

Основни критеријуми на основу којих ће се вршити избор пројеката:
а) промовисање волонтеризма и допринос имплементацији Закона о волонтирању,
б) допринос развоју локалне заједнице,
в) укључивање већег броја волонтера у пројектне активности,
г) територијална заступљеност и
д) квалитет пројектне пријаве.

Сви пројекти морају бити реализовани **у периоду од 3. до 9. децембра 2012. године поводом обиљежавања 5. децембра, Међународног дана волонтера**.

Комисија за одабир пројеката ће након разматрања пристиглих пријава доставити министру приједлог пројеката за финансирање. Министар Рјешењем доноси коначну одлуку о пројектима који ће се, на основу овог конкурса, финансирати од стране Министарства. Списак пројеката који буду изабрани по овом Конкурсу, објавиће се на web страници www.vladars.net → министарства → Министарство породице, омладине и спорта.

Број: 20.06/401-1968/12
Дана: 19.10.2012. године

МИНИСТАР
Проф. Нада Тешановић

"ПАПИРНИЦА" АД – У СТЕЧАЈУ
КОЗАРСКА ДУБИЦА, Книнска број 78

Број: 05 - 10 / 12
Датум: 17.10.2012. године

На основу члана 105, 106, 107. и 108. Закона о стечајном поступку – пречишћени текст ("Сл. гласник РС" број 26/10) ни члана 82, 89, 130. и 131. Закона о извршном поступку ("Сл. гласник РС" број 59/83, 85/03 и 64/05), Одлуке Скупштине повјерилаца од 4.10.2012. године, стечајни управник доноси

З А К Љ У Ч А К

ОБЈАВЉУЈЕ СЕ
ПРВО ЈАВНО НАДМЕТАЊЕ (ЛИЦИТАЦИЈА)
ЗА ПРОДАЈУ ИМОВИНЕ СТЕЧАЈНОГ ДУЖНИКА

Предмет продаје је имовина стечајног дужника, коју чине: земљиште, грађевински објекти, опрема, ситан инвентар, трговачка роба, сировине и материјал и која се налази на локацији Козарска Дубица – улица Книнска број 78.
На некретнинама у А листу на кч. бр. 73/1, у ЗК уложак 138 к.о. СП Козарска Дубица, фабрика са економским двориштем у површини 9373 м2, уписана је законска хипотека у корист Министарства финансија – Пореска управа Републике Српске, Подручни центар Приједор, Канцеларија Козарска Дубица.
Имовина се продаје у цјелини – комплетна имовина.

Почетна и најнижа цијена је 1.100.000,00 КМ.
Лицитација ће се одржати и уколико приспије само једна писана понуда.
Некретнине и покретна имовина се продају по принципу "виђено-купљено" и у постојећем правном статусу. Евентуална одступања неће утицати на излицитирану цијену и накнадне рекламације се неће разматрати и на купца се преносе обим права којим стечајни дужник располаже у моменту продаје.

Услови продаје
1. Продаја ће се извршити прикупљањем понуда у затвореним и запечаћеним ковертама, с тим што ће највећа понуда из затворених коверата представљати почетну цијену за провођење лицитације.
2. Право пријављивања на оглас имају правна и физичка лица која уз понуду доставе доказ о уплати депозита у износу 50.000,00 КМ. Депозит се уплаћује на рачун стечајног дужника број: 5517902220271871, отвореног код Уникредит банке а.д. Бања Лука.
3. Запечаћене и затворене коверте морају да садрже: писану понуду из које се јасно види ко је понуђач, који износ нуди, доказ о уплати депозита, а правна лица прилажу извод из судског регистра – не старији од 30 дана.
Коверте са понудом предају се препоручено путем поште, са назнаком: "ПОНУДА – НЕ ОТВАРАЈ!", на адресу стечајног дужника "ПАПИРНИЦА" АД - У СТЕЧАЈУ КОЗАРСКА ДУБИЦА, Книнска број 78, најкасније до 7.11.2012. године до 16 часова. Послије тог рока приспјеле понуде ће се сматрати неблаговременим и неће се разматрати.
4. Писане понуде ниже од назначене почетне цијене предмета продаје неће се разматрати. За купца ће се прогласити понуђач са највишом понуђеном цијеном.
5. Јавно отварање понуда и проглашење купца одржаће се дана 9.11.2012. године с почетком у 13 часова, у пословним просторијама стечајног дужника: "ПАПИРНИЦА" АД – СТЕЧАЈУ КОЗАРСКА ДУБИЦА, Книнска број 78.
6. Након отварања и рангирања понуда утврђује се листа понуђача. Након проведене лицитације констатује се да је предмет продаје продат најповољнијем понуђачу. Рок плаћања купопродајне цијене предмета продаје је 15 дана од дана одржавања лицитације, на рачун стечајног дужника. Понуђач чија понуда буде прихваћена дужан је приступити закључењу Уговора у року од 8 дана од дана уплате купопродајне цијене.
7. Понуђачима чије понуде нису прихваћене вратиће се депозит у року 3 дана од дана лицитације. Уколико купац у року не испуни обавезу у погледу уплате купопродајне цијене, сматраће се да је одустао од куповине и губи право на поврат депозита. Депозит који је уплаћен од стране одабраног понуђача – купца сматра се дијелом авансне уплате.
8. Ако понуђач са најповољнијом понудом не уплати продајну цијену у року 15 дана, стечајни управник ће закључком прогласити продају неваљаном и новим закључком одредити да је предмет продаје продат другом по рангу понуђачу, који мора у року од 15 дана од дана пријема тог закључка уплатити купопродајну цијену по понуди коју је он истакао. Ако и други понуђач не уплати понуђену цијену губи право на поврат депозита, а стечајни управник ће на исти начин позвати трећег понуђача.
9. Све трошкове око промета предмета продаје сноси купац, а продавац након завршене продаје и наплате купопродајне цијене нема у односу на предмет продаје никакве обавезе. Исплатом купопродајне цијене и овјером уговора престају све купчеве обавезе према продавцу.
10. Имовина, која је предмет продаје може се погледати сваким радним даном, уз претходну најаву: Бабић Чедомир, телефон 065/522-780.

Стечајни управник

БОСНА И ХЕРЦЕГОВИНА

Министарство за људска права и избјеглице
Ministry of human rights and refugees

Министарство за људска права и избјеглице БиХ с циљем попуне упражњеног мјеста у чланству Комисије за мониторинг казнено-поправних завода (затвора, притвора и притворских установа за малољетнике), полицијских станица и психијатријских установа гдје су лица мимо своје воље лишена слободе, која је именована на 38 сједници Савјет министара БиХ одржаној 14.9.2009. године, објављује

ЈАВНИ ПОЗИВ

за пријаву једног (1) члана из реда независних стручњака (експерата) у Комисију за мониторинг казнено-поправних завода (затвора, притвора и притворских установа за малољетнике), полицијских станица и психијатријских установа гдје су лица мимо своје воље лишена слободе

Министарство за људска права и избјеглице БиХ позива једног (1) независног стручњака (експерта) високих моралних квалитета, признате професионалне компетентности у области медицинских наука – смјер неуропсихијатрија, (дјечија неуропсихијатрија), психолог или клинички психолог за попуњавање упражњеног мјеста у чланству Комисије за мониторинг казнено-поправних завода (затвора, притвора и притворских установа за малољетнике), полицијских станица и психијатријских установа, гдје су лица мимо своје воље лишена слободе.

Чланове Комисије за мониторинг казнено-поправних завода (затвора, притвора и притворских установа за малољетнике), полицијских станица и психијатријских установа на приједлог Министарства за људска права и избјеглице БиХ именује Савјет министара Босне и Херцеговине.
Затварањем јавног позива Министарство за људска права и избјеглице БиХ предлаже Савјету министара Босне и Херцеговине, са листе пријављених независних стручњака једног независног стручњака (експерта), путем измјене и допуне Одлуке о именовању чланова Комисије за мониторинг казнено-поправних завода (затвора, притвора и притворских установа за малољетнике), полицијских станица и психијатријских установа.

1. Општи услови за пријаву независног стручњака:
- да је држављанин Босне и Херцеговине,
- да се против њега/ње не води кривични поступак, да није осуђиван за кривична дјела и привредне преступе.

2. Посебни услови:
- да има високу школску спрему, завршен Медицински факултет – смјер неуропсихијатрија, дјечија психологија и сл.
- да има најмање пет (5) година радног стажа и положен стручни испит.

Сви заинтересовани независни стручњаци уз пријаву дужни су доставити:
- краћу биографију,
- доказ о испуњавању услова школске спреме са потврдом о испуњавању услова радног стажа.

Јавни позив је отворен 15 дана од дана објављивања.

Пријаве на јавни позив доставити на адресу:

Министарство за људска права и избјеглице БиХ
Сарајево, Трг Босне и Херцеговине бр.1

Непотпуне и неблаговремене пријаве неће бити узете у разматрање.

М И Н И С Т А Р
мр sc. Дамир Љубић

Продајем

ПОСЛОВНИ ПРОСТОР

75 м^2 у Бањалуци, Пословни центар Јеврејска.

ПОВОЉНО!

Телефон: 065/620-717.

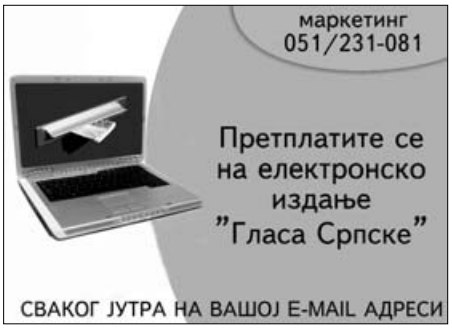

ОКРУЖНИ ПРИВРЕДНИ СУД У БАЊАЛУЦИ
БРОЈ: 57 0 Пс 051098 08 Пс
Дана, 31.5.2012. год.

Окружни привредни суд у Бањалуци, судија Љубица Комљеновић, у правној свари тужиоца Друштво за трговину и услуге "Пак-Рампарт" д.о.о. Високо, кога заступа Каравелић Аида, адвокат из Високог, против туженог Производња, трговина и услуге "Лупа" д.о.о. Бањалука, ради дуга (в.сп.10.276,58 КМ), на основу члана 348. став 3. Закона о парничном поступку ("Сл. гласник РС" бр. 58/03, 85/03, 74/05 и 63/07), објављује:

П Р Е С У Д У

због пропуштања

Обавезује се тужени Производња, трговина и услуге "Лупа" д.о.о. Бањалука, да тужиоцу Друштво за трговину и услуге "Пак-Рампарт" д.о.о. Високо, на име дуга исплати износ од 10.276,58 КМ са законском затезном каматом и то:
- на износ од 2.353,27 КМ почев од 24.06.2007. г., па до исплате,
- на износ од 3.735,18 КМ почев од 26.08.2007. г. па до исплате,
- на износ од 4.188,13 (дио дуга од 14.591,77 КМ) почев од 31.12.2007. г.

те да му накнади трошкове поступка у износу од 2.055,00 КМ, а све у року од 30 дана од дана пријема пресуде под пријетњом извршења.

О б р а з л о ж е њ е

У тужби запримљеној дана, 08.12.2008. године тужитељ је поднио тужбени захтјев, као у изреци пресуде.

Основаност тужбеног захтјева произилази из чињеница које су наведене у тужби, а исте нису у очигледној супротности са доказима које је тужилац предложио или са чињеницама које су опште познате, те из садржаја тужбе произилази да се ради о захтјевима којима странке могу располагати.

Суд је у поступку припремања главне расправе утврдио да је туженом достављена тужба, у којој је предложено доношење пресуде због пропуштања, а да у року од 15 дана није достављен одговор на тужбу у писменом облику, јер је тужбу са прилозима тужени примио дана, 17.04.2012. године те је суд примјеном члана 182. ст. 1. ЗПП–а донио одлуку као у изреци пресуде.

Одлука о трошковима парничног поступка донесена је на основу члана 396. ст.1. ЗПП- а, а исти се састоје од трошкова састава тужбе у износу од 720,00 КМ, таксе на тужбу у износу од 500,00 КМ и таксе на пресуду у износу од 250,00 КМ, те трошкове објаве огласа у износу од 585,00 КМ.

СУДИЈА
КОМЉЕНОВИЋ ЉУБИЦА

Поука о правном лијеку:
Против ове пресуде није дозвољена жалба, али тужени може поднијети приједлог за понављање у пређашње стање у складу са одредбама ЗПП-а РС (чл. 183, ст.1)

РЕПУБЛИКА СРПСКА
АГЕНЦИЈА ЗА ОСИГУРАЊЕ РЕПУБЛИКЕ СРПСКЕ
Бања Лука
Број: 02-208-18-5/12
Датум: 22.10.2012. године

На основу Рјешења Агенције за осигурање Републике Српске број:02-208-18-1/12 од 18.9.2012. године, Комисија за провођење лицитације расписује:

ПОНОВЉЕНИ ЈАВНИ ПОЗИВ

за продају возила путем поступка лицитације системом затворених понуда

1. Предмет продаје је путничко возило, власништво Агенције за осигурање Републике Српске, марке "Renault Megane Privilege 1.6" регистарских ознака T76-J-791, година производње 2003, боја плава металик, број врата 5, радни обим мотора 1598 cm3, максимална снага 83 kW, погонско гориво бензин. Утврђена почетна цијена возила је 3.820,00 КМ.
2. Сви заинтересовани понуђачи могу погледати возило сваког радног дана од 23.10. до 26.10.2012. године у периоду од 12 до 14 сати на паркингу у улици Симе Шолаје (улаз у гаражу пословног центра СПЦО) у Бањалуци.
3. Право учешћа у поступку лицитације имају сва правна и физичка лица, која уплате депозит у вриједности од 5 % почетне вриједности возила, односно 191,00 КМ.
Продаја се врши поступком лицитације по систему затворених понуда. Понуде се примају у затвореној коверти са назнаком **"НЕ ОТВАРАЈ-ПОНУДА ЗА ПРОДАЈУ ВОЗИЛА"**, поштом или на протоколу Агенције за осигурање Републике Српске, улица Бана Милосављевића 8/II Бања Лука. Крајњи рок за достављање понуда је 31.10.2012. године до 14 часова, укључујући и понуде упућене путем поште, а пристигле до назначеног датума и времена.
Писана понуда треба да садржи:
а) Доказ о уплаћеном депозиту за учешће на лицитацији у корист рачуна Агенције број: 562-099-00018925-76 код НЛБ Развојне банке а.д.
б) Податке о понуђачу:
- за физичко лице (фотокопија личне карте, адреса и контакт телефон)
- за правно лице (фотокопија рјешења о упису у судски регистар, име и презиме овлаштеног лица за заступање, адреса и контакт телефон)
в) Понуђену цијену исказану у КМ.
г) Број рачуна за поврат депозита.
4. Отварање понуда, коме могу присуствовати понуђачи, Комисија за провођење лицитације ће извршити дана 2.11.2012. године са почетком у 10 сати у просторијама Агенција за осигурање Републике Српске.
5. Најприхватљивијом понудом ће бити проглашена понуда са највишом понуђеном цијеном изнад утврђене почетне цијене возила. Остали услови продаје остају исти као у првом јавном позиву, који је доступан на интернет адреси Агенције за осигурање Републике Српске: www.azors.org
6. Све додатне информације заинтересовани понуђачи могу добити на телефон Агенције за осигурање Републике Српске број: 051/228-910.

"ГАТЕР" д.о.о. у СТЕЧАЈУ, Бокани бб, Кнежево

На основу члана 51, 101, 102. и 103. Закона о стечајном поступку Републике Српске ("Службени гласник Републике Српске", број: 26/10, од 29. марта 2010. године и чланова 82, 89, 130. и 131. Закона о извршном поступку Републике Српске ("Сл. гласник РС" број: 59/03, 89/03 и 64/05) и Одлуке Скупштине повјерилаца, са извјештајног рочишта, од 14.9.2012. године, Стечајни управник дана 22.10.2012. године доноси

ОГЛАС

Објављује се шеста јавна лицитација

Продаја основних средстава; опреме за производњу и транспорт у отпад, по цијени отпадног жељеза. Најнижа понуђена цијена не може бити мања од 0,30 КМ по килограму. Средства се продају у комплету. Купац је дужан да обезбједи вагање продате робе на верификованој ваги.
Средства намијењена за продају могу се погледати у производном објекту "ГАТЕРА", Бокани бб, општина Кнежево, у договору са стечајним управником, контакт телефон 065 587 616.
Лицитација ће се одржати у петак, 26.10.2012. године у 13 часова у просторијама Окружног привредног суда, у Бањој Луци, ул. Гундулићева 108.
На лицитацији средства се продају предајом понуде у затвореној коверти, а најмања понуђена вриједност не може бити мања од 0,30 КМ по килограму (уколико за средства два купца понуде исту цијену они ће се позвати да лицитирају). Роба ће се продати купцу који понуди највећу цијену. Право учешћа на лицитацији имају сва правна и физичка лица која до почетка лицитације (дан прије) уплате депозит у износ од 500,00 КМ. Депозит ће се рачунати као дио купопродајне цијене. Купац је дужан да за купљену робу уплати аванс од 5.000,00 КМ (депозит је укључен у аванс) у року од два дана од дана лицитације, у противном губи положени депозит. Након вагања установиће се вриједност робе, па ће продавац вратити вишак новца или ће купац доплатити разлику. Купац сноси све трошкове пореза, демонтаже, транспорта и вагања. Уплата депозита и аванса врши се на рачун отворен код Бобар банке Бјељина, Филијала Бања Лука број: 5655013000006160. Сва правила у лицитацији биће изнесена на сам дан лицитације.

Стечајни управник

Најбржи мали огласи Глас Српске

Ваше мале огласе сада можете слати и путем SMS-а на сљедеће начине:

OGL, затим размак, па текст вашег огласа, — ако желите да ваш оглас буде објављен у наредном издању Гласа Српске - цијена SMS поруке 0,55 КМ

2OGL, затим размак, па текст вашег огласа, — ако желите да ваш оглас буде објављен у сљедећа два броја Гласа Српске. - цијена SMS поруке 0,99 КМ

4OGL, затим размак, па текст вашег огласа, — ако желите да ваш оглас буде објављен у сљедећа четири броја Гласа Српске. - цијена SMS поруке 1,65 КМ

OKV, затим размак, па текст вашег огласа, — ако желите да ваш оглас буде објављен уоквирен у сљедећем издању Гласа Српске. - цијена SMS поруке 2,20 КМ

NEG, затим размак, па текст вашег огласа, — ако желите да ваш оглас буде објављен у негативу за једну објаву у наредном издању Гласа Српске. - цијена SMS поруке 2,20 КМ

Дужина вашег огласа не смије да прелази 150 словних мјеста, с тим да не користите скраћенице и обавезно користите размаке између ријечи и зареза.

Оглас за рубрику "Лични контакт" предаје се у служби огласа, лично уз обавезну легитимацију.

поруке шаљите на број

065 1353

Босна и Херцеговина
Федерација Босне и Херцеговине
ТУЗЛАНСКИ КАНТОН
ЈУ МЈЕШОВИТА СРЕДЊА ХЕМИЈСКА ШКОЛА ТУЗЛА
Улица Босне Сребрене бр.8

На основу члана 67. Закона о средњем образовању и одгоју ("Службене новине ТК-а" број: 17/2011) и сагласности Министарства образовања, науке културе и спорта ТК-а, број: 10/1-38-21931-1/12 од 8.10.2012. године, ЈУ МС Хемијска школа Тузла расписује

К О Н К У Р С

ЗА ОБРАЗОВАЊЕ ПОЛАЗНИКА IV и V СТЕПЕНА
ЈУ МС ХЕМИЈСКЕ ШКОЛЕ У ТУЗЛИ

1) СТРУЧНА ЗВАЊА IV СТЕПЕНА:

1. Хемијски техничар опћег смјера	**10 полазника**
2. Хемијски техничар микробиолог	**10 полазника**
3. Хемијски техничар у фармацеутској производњи	**10 полазника**
4. Графички техничар – web дизајнер	**10 полазника**

УСЛОВИ:
Уз пријаву приложити:
- Свједочанства и диплому о завршеној школи – оригинал или овјерене копије (за преквалификацију у стручно звање)
- Свједочанство о завршеној осмогодишњој школи
- Родни лист

2) V СТЕПЕН ОБРАЗОВАЊА ЗА:

1. Мајстор за хемијско технолошке процесе – хемичар специјалист - 15 полазника
2. Мајстор хемијско технолошких процеса – специјалист за обраду вода - 15 полазника
3. Мајстор биотехнолошке струке - специјалист за производњу и прераду гљива -15 полазника
4. Мајстор хемијско-биотехнолошке струке - специјалист за производњу и прераду воћа и поврћа - 15 полазника
5. Мајстор хемијско-биотехнолошке струке - специјалист за микробиологију хране - 15 полазника
6. Мајстор хемијско-биотехнолошке струке - специјалист за прераду меса и месних прерађевина -15 полазника
7. Мајстор хемијско-биотехнолошке струке - специјалист за прераду млијека и млијечних прерађевина -15 полазника
8. Мајстор хемијско-биотехнолошке струке - специјалист за млинско-пекарске и кондиторске производе – 15 полазника.

УСЛОВИ:
Уз пријаву приложити:
- Свједочанства о завршеном школовању (III или IV степена)
- Диплома о завршеној средњој школи или диплома о завршеној средњој стручној школи
- Родни лист

Конкурс остаје отворен 15 дана од дана објављивања.

Слати на адресу: ЈУ Мјешовита средња хемијска школа Тузла, Босне Сребрене бр. 8, са назнаком: "За упис ванредних полазника" поштом или лично.

РЕПУБЛИКА СРПСКА
Министарство за просторно уређење,
грађевинарство и екологију
Бања Лука,
Трг Републике Српске 1

На основу члана 90. Закона о заштити животне средине ("Службени гласник Републике Српске", број 71/12) и члана 2. Уредбе о постројењима која могу бити изграђена и пуштена у рад само уколико имају еколошку дозволу ("Службени гласник Републике Српске", број 7/06 и 21/10) Министарство за просторно уређење, грађевинарство и екологију обавјештава заинтересовану јавност

О ДОНОШЕЊУ РЈЕШЕЊА О ЕКОЛОШКОЈ ДОЗВОЛИ

За Фарму за тов пилића у насељу Гламочани, општина Србац,
пројектованог капацитета око 10 000 мјеста за пилиће
Подносилац захтјева: Мајкић Јово, Гламочани, општина Србац

Дана 30.7.2012. године подносилац захтјева Мајкић Јово, Гламочани, општина Србац, предао је Министарству за просторно уређење, грађевинарство и екологију РС, захтјев за издавање еколошке дозволе за Фарму за тов пилића у насељу Гламочани, општина Србац, пројектованог капацитета око 10 000 мјеста за пилиће.

Дана 15.10.2012. године Министарство за просторно уређење, грађевинарство и екологију донијело је рјешење којим се даје еколошка дозвола за постројење.

С обзиром да је Министарство, цијенећи доказе приложене уз захтјев, утврдило да су испуњени услови предвиђени одредбама чланова 89. и 90. Закона о заштити животне средине и да је захтјев основан, донијело је овакву одлуку.

МИНИСТАР
Сребренка Голић

Сјећање на јединог сина, брата и ујака

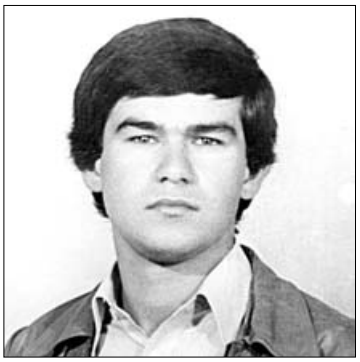

МИРКА СТРАЖИВУКА

1979 - 2012.

Један тужан поздрав који нећеш чути, ријеку суза коју нећеш видјети и никад нећеш знати колико мајци, сестри и Јовици недостајеш;
Твоја мајка Душанка, сестра Гордана и Јовица

26425 Б-7 М

Дана 23.10.2012. године навршава се шест тужних мјесеци откако није са нама наш драги

ОСТОЈА БОЈИЋ

С љубављу.
Ожалошћена породица

Б-5 ДГ

Посљедњи поздрав

ДУШАНУ МИЛУТИНОВИЋУ

од колектива NLB Развојне банке а.д. Бањалука.

Б-5 Ф

Посљедњи поздрав Сандрином тати

НЕДЕЉКУ МИЛЕТИЋУ

Редакција "Гласа Српске"

А3-Р

Дана 23. октобра 2012. године навршавају се 22 године од смрти моје драге мајке

РИСТЕ (рођ. Копања) ТРКУЉА

Хвала ти за све што си учинила за нас.
Син Брацо, снаха Душка и унука Сања

26428 А-3 Г

Тужним срцем јављамо родбини, пријатељима и комшијама да је дана 21.10.2012. године у 85. години живота преминуо наш драги

ДУШАН (Тихомира) МИЛУТИНОВИЋ

Сахрана драгог нам покојника обавиће се 23.10.2012. године у 13 часова на Градском гробљу у Бањалуци.
Ожалошћени: супруга Бригита - Беба и син Ненад

26151 А-8 Г

Тужним срцем јављамо родбини, комшијама и пријатељима да је дана 20.10.2012. године у 72. години живота изненада преминула наша драга

НАДА (рођ. Зрнић) ТРАМОШЉИКА

Сахрана ће се обавити 23.10.2012. године у 13 часова на породичном гробљу Славићка.
Ожалошћени: синови Ранко и Марко, кћерка Милева са породицама те остала родбина, комшије и пријатељи

977 А-8 Љ

У уторак, 23.10.2012. године навршава се десет тужних година од када нас је напустио наш вољени супруг и отац.

МИРКО ПРОШИЋ

Тога дана посјетићемо његову вјечну кућу, положити цвијеће и упалити свијеће.

А-8 УП

In memoriam

МИЛИЦА (рођ. Жунић) САБЉИЋ

23.10.2003 - 23.10.2012.

Твоји најмилији: Весна, Владо, Јасна, Гашо, Андреј, Филип и Соња

26424 А-8 Г

Девет је година од смрти нашег драгог оца, супруга, брата и ујака

МАРИНКА КРЕМЕНОВИЋА

С љубављу и поштовањем
Породица

А2 014361-Ј

Дана 23.10.2012. године навршавају се двије године од смрти нашег драгог

БОШКА ЂУРКОВИЋА

Твој осмијех украшава небо!
Брат Жељко, Ранка, Никола и Јелена

26149 А-2 Г

Тужно сјећање на драгог сина и брата

БОШКА ЂУРКОВИЋА

Мајка Мира, брат Милун и снаха Драгана 26426 А-1 Г

Тужно сјећање на драгог сина, брата, дјвера и стрица

ГОРАНА (Лалета) ЛУКАЈИЋА

25.10.1991 - 25.10.2012.

Увијек ћеш бити вољен и незаборављен.
Твоји најмилији 26433 А-2 М

Дана 23.10.2012. године навршавају се четири године од смрти нашег драгог

СВЕТЕ БАЛАБАНА

Вољени живе док живи сјећање на њих. Са љубављу коју смрт не прекида и тугом коју вријеме не лијечи остаћеш заувијек у нашим срцима и мислима.
Твоји најмилији

26426 Б-2 Г

Посљедњи поздрав нашем радном колеги, искреном другу и пријатељу

МИЛЕНКУ АЏИЋУ

Колектив "Дунав осигурање"

Б-2 Ф

Тужно сјећање на наше драге

ТОМИСЛАВА 2002-2012. и **ДАЛИБОРА** 1999-2012. **САВИЋА**

Отишли сте прерано са овога свијета, али нисте из нашег срца.
Вјечно ћемо чувати успомене на вас.
Супруга и мајка Ковиљка и син и брат Бојан 26150 А-7 Г

Посљедњи поздрав

РАДОВАНУ МИЛАКОВИЋУ

од породице Сајић.

26148 А-1 Г

Дана 23.10.2012. године навршава се седам дана од смрти нашег супруга, оца, свекра и дједа

НЕЂЕ ДРАШКОВИЋА

Тог дана у Манастиру Светог Василија Остошког у Бијељини одржаће се опијело, а у 11 часова посјетићемо његов гроб на градском гробљу Пчуће у Бијељини.
Ожалошћена породица

А-6 УП

Тужно сјећање на драгог брата

ПЕТРА ШУРЛАНА

од Боже са породицом.

26429 А-1 Г

ДНЕВНИ ЛИСТ РЕПУБЛИКЕ СРПСКЕ
Глас Српске
БАЊА ЛУКА
www.glassrpske.com
маркетинг
051/231-081
marketing@glassrpske.com
oglasi@glassrpske.com

Данас се навршава 21 година од трагичне смрти мог сина

ЖЕЉКА ТРУБАЈИЋА

23.10.1991 - 23.10.2012.

Данас би имао 33 године да не би убица и изрода, који твој млади живот насилно угасише. Данас, 23.10.2012. године бићемо с тобом, као и увијек.
Отац Остоја

26430 А-4 М

Драги наш

ЖЕЉКО

иако је прошло оволико времена од твоје прерано смрти, ми те нисмо и нећемо заборавити.
Твој стриц Гојко, стрина Нада са дјецом Драганом, Остојом, Миленком, снахом Жељком и унуком Милицом

26430 А-3 М

mail: fotosicitulje@gmail.com

служба читуља
051/223-210

In memoriame и мале огласе
за Глас Српске и NEZAVISNE NOVINE
можете предати на новој локацији
у улици Краља Петра I Карађорђевића
(Занатски центар Ханиште)

Тужним срцем јављамо родбини, пријатељима и комшијама
да је дана 22.10.2012. године, у 65. години живота, преминуо наш драги

ЂОРЂЕ (Душана) ТЕШАНОВИЋ

Сахрана ће се обавити у сриједу, 24.10.2012. године, у 14 часова на Ребровачком гробљу.
Ожалошћени: отац Душан, мајка Десанка, сестра Радмила, сестра Нада, зет Саво, нећаци Далибор и Владо, нећакиње Маја и Тамара

26437 Б-5 Г

Тужним срцем јављамо родбини, пријатељима и комшијама да је дана 21.10.2012. године, у 82. години, преселио на ахирет наш драги

МУРИС-ХАЈРУДИН БРКИЋ

Џеназа ће се клањати у харему Хаџи-Омерове џамије - Долац у сриједу, 24.10.2012. године, у 16.30 часова.
Ожалошћени: супруга Самка, синови Армин и Јасмин, снахе Јасна и Ђана, унук Сањин, породице Бркић, Нурудиновић, Кечаловић, Хасанбашић, Решић, Пашић, Максимовић и Томљеновић, као и многобројни пријатељи и комшије

26438 Б-2 Г

Посљедњи поздрав драгом ујаку

ЂОРЂУ

од Далибора и снахе Маје.

26437 А-6 Г

Посљедњи поздрав драгом ујаку

ЂОРЂУ

од Маје и зета Ратка.

26437 А-6 Г

Посљедњи поздрав драгом

ЂОРЂУ

од породице Перић.

26437 А-3 Г

Посљедњи поздрав драгом

ЂОРЂУ

од породица Стајичић и Ђукић.

26437 А-3 Г

Тужно сјећање на драгог

БОШКА ЂУРКОВИЋА

Брат Мирослав са породицом

26436 А-1 Г

Посљедњи поздрав драгом ујаку

ЂОРЂУ

од Владимира и снахе Вање.

26437 А-6 Г

Посљедњи поздрав драгом ујаку

ЂОРЂУ

од Тамаре, зета Далибора и Луке.

26437 А-6 Г

marketing@glassrpske.com
oglasi@glassrpske.com

Посљедњи поздрав драгом сину

ЂОРЂУ

од маме Десанке и тате Душана.

26437 А-6 Г

Посљедњи поздрав драгом брату

ЂОРЂУ

од сестре Наде и зета Саве.

26437 А-6 Г

Посљедњи поздрав драгом брату

ЂОРЂУ

од сестре Радмиле.

26437 А-6 Г

IN MEMORIAM (читуље) можете предати

БАЊА ЛУКА	Краља Петра I Карађорђевића 59 051/223-210 mail: fotosicitulje@gmail.com
ЧЕЛИНАЦ	Челиначке новине 065/958-202
КОТОР ВАРОШ	051/785-266
НЕЗАВИСНЕ НОВИНЕ Д.О.О. ИПЦ САРАЈЕВО	ул. Загребачка 20/3 (зграда Шумарског факултета) 033/653-953
ИСТОЧНО САРАЈЕВО	- ИНТЕРНАЦИОНАЛ ПРЕС (дворана Славија) 057/343-097 - ЕРМЕКС 057/318-323 - Књижара Internacional press Пале (тржни центар "Том" Пале) 057/225-880
ДОБОЈ	Глас комуна 053/226-853
БРАТУНАЦ	056/410-418 065/890-830

Спорт

Ако сам ја проблем, могу да одем, али видећемо ко ће да дође! Крагујевац годинама није имао ништа у кошарци, а сад кад имају, половина људи овде само враћа

Мирослав Николић, тренер КК Раднички

Српско-канадска комбинација игра на турниру у Базелу

Зимоњић и Нестор поново заједно

ФОТО: АГЕНЦИЈЕ

Ненад Зимоњић и Данијел Нестор

Ипак, један од најуспішнијих дублова неће наставити сарадњу послије овог турнира, ради се о краткорочном договору, јер им стални партнери имају друге обавезе

БЕОГРАД - Ненад Зимоњић и Канађанин, који је рођен у Београду, Данијел Нестор поново ће бити дубл партнери.

Ова вијест обрадовала је све љубитеље тениса који су видјели распоред турнира у Базелу који се игра од 22. до 28. октобра. Ипак, један од најуспешнијих дублова неће наставити сарадњу послије овог турнира, ради се о краткорочном договору, јер им стални партнери имају другачије обавезе. Ово ће бити први пут да Зики и Нестор играју заједно послије двије године, колико је прошло од њиховог растанка. Српско-канадска комбинација је у једном периоду била најуспішнији дубл свијета, освојили су двије титуле на Вимблдону и једну на Ролан Гаросу.

Зимоњић и Нестор су постављени за прве носиоце на турниру у Базелу (дворана, 1.934.000 евра). У првом колу састаће се са Швајцарцима Марком Кјудинелијем и Михаелом Ламером.

ОСВОЈИЛИ два Вимблдона

Прошле сезоне Зимоњић је играо у пару са Микаелом Љодром, али је прије неколико мјесеци Француз одлучио да прекине сарадњу зато што је узео паузу да буде присутан при рођењу свог трећег дјетета. Од нове године Србин ће играти у пару са Швођанином Робертом Линдштедом.

На турниру у Базелу, осим у синглу, у дубл конкуренцији такмичиће се и Виктор Троицки. Он је удружио снаге са Кевином Андерсеном из Јужноафричке Републике. У првом колу играће против Швајцараца Босела и Лајксонена.

РЕКОРД БРАЈАНА

Амерички тенисери браћа близанци Мајк и Боб Брајан завршиће по осми пут сезону као први на АТР листи што је рекорд у конкуренцији парова. Актуелни олимпијски побједници изједначили су рекорд од 12 освојених гренд слем титула прошлог мјесеца на УС опену.

- Освајање мјеста број један одувијек је био наш главни циљ. Зато је част завршити сезону на првом мјесту - рекао је Боб Брајан.

Браћа Брајан један су од свега два пара у историји тениса којима је пошло за руком да освоје све четири гренд слем титуле, као и олимпијско злато. Прије њих у томе су успјели Аустралијанци Тод Вудбриџ и Марк Вудфорд.

Најбоље српске тенисерке нису мијењале позиције на WTA листи

Ана и Јелена задржале мјеста

Ана Ивановић

ЛОНДОН - Најбоље српске тенисерке Ана Ивановић и Јелена Јанковић на најновијој WTA листи задржале су позиције које су држале прошле седмице.

Ивановићева је и даље 12. на свијету са 2.900 бодова док је Јанковићева десет мјеста слабија и има 1.751 бод. За разлику од њих двије Бојана Јовановски забиљежила је пад за двије позиције и држи 57. мјесто. Велики напредак остварила је Весна Долонц која је сада 127. на WTA листи са 540 бодова, послије скока за чак 33 мјеста. Александра Крунић је такође остварила скок, али за само пет позиција, до 168. мјеста (377).

Међу првих десет тенисерки није било промјена, а Бјелорускиња Викторија Азаренка и даље је водећа са 10.190 бодова, испред Рускиње Марије Шарапове (9.115) и Американке Серене Вилијамс (7.900).

НАПРЕДОВАЛЕ Весна и Александра

Најбољих осам свјетских тенисерки данас започињу наступ у Цариграду на завршном турниру сезоне који ће трајати до 28. октобра. Азаренка, предводи "црвену групу", док је Марија Шарапова на челу "бијеле групе". "Црвена" група: Викторија Азаренка (Бјелорусија), Серена Вилијамс (САД), Ангелика Кербер (Њемачка), На Ли (Кина). "Бијела" група: Марија Шарапова (Русија), Агњешка Радвањска (Пољска), Петра Квитова (Чешка), Сара Ерани (Италија). Резерве су Саманта Стосур (Аустралија) и Марион Бартоли (Француска). По двије најбоље тенисерке из група изборићe пласман у полуфинале завршног турнира, на којем титулу брани Квитова. Турнир се игра за наградни фонд од 4,9 милиона долара.

Србин други на АТР листи

Ђоковић броји дане до повратка на трон

ФОТО: АГЕНЦИЈЕ

Новак Ђоковић

МОНТЕ КАРЛО - Најбољи српски тенисер Новак Ђоковић и даље држи друго мјесто на АТР листи са 11.970 бодова и само двије седмице дијеле га од повратка на чело.

Ђоковић као и прошле седмице има 195 бодова мање од Роџера Федерера (12.165), али ће га, без обзира на резултате у сљедеће двије седмице 5. новембра претећи због усклађивања термина за идућу сезону. Швајцарцу ће бити одузето 3.000 бодова, а Новаку 560. Јанко Типсаревић је и ове седмице девети на листи (3.160), док је за Виктор Троицки назадовао у односу на претходну листу за три позиције и сада је на 32. мјесту (1.045). Међу првих 200 Србија има још двојицу тенисера Душана Лајовића, који је остао 142. и Бориса Пашанског, који је 179, послије скока за 34 позиције. Британац Енди Мареј сигурно држи треће мјесто (7.690), испред и даље повређеног Рафаела Надала (6.995).

Челенџер у Рио де Жанеиру

Пашански стао у финалу

РИО ДЕ ЖАНЕИРО - Српски тенисер Борис Пашански није успио да освоји титулу на челенџеру у Рио де Жанеиру пошто је поражен од Гаштаа Елијаша.

Португалац је до титуле дошао резултатом 6:3, 7:5 пошто је претходно, на путу до финала, елиминисао другог носиоца Жоаа Соузу и Федерика Жила. Пашански је захваљујући пласману у финале успио да се врати међу 200 најбољих на свијету и сада је 179, послије скока за 34 позиције. Ове седмице Пашански ће играти на челенџеру у Порто Алегреу и његов противник у првом колу биће Соуза, који је постављен за осмог носиоца.

Шпанац на фудбалском мечу

Надал извео почетни ударац

Златан Ибрахимовић и Рафаел Надал ФОТО: АГЕНЦИЈЕ

ПАРИЗ - Четврти тенисер свијета Рафаел Надал извео је почетни ударац на мечу између Пари Сен Жермена и Ремса у деветом колу Лиге 1.

Шпанац је због повреде пропустио други дио сезоне, али је могао да ужива у мечу на "Парку принчева", па је домаћинима донио срећу, јер су тријумфовали минималним резултатом. Послије утакмице су некада најбољи тенисер свијета и нападач Златан Ибрахимовић размијенили поклоне. Надал је добио од Швођанина дрес док је Ибрахимовић за успомену добио рекет. Надал је на свом "Фејсбук" профилу са фановима подијелио одушевљење, јер је имао прилику да види на дјелу Ибрахимовића.

ЈЕДИНСТВО (Ж) 2 (1)
ТЕКСТИЛАЦ 0 (0)

Стријелци: 1:0 Чикић у 40, 2:0 Голић у 75. минуту.
Стадион: Јединства у Жеравици.
Гледалаца: 200.
Судија: Жељко Вукић (Бањалука) 7.
Жути картони: Грбић, Касагић (Јединство, Жеравица), Војић, Симић, Гојић (Текстилац).
Играч утакмице: Дејан Томић (Јединство, Жеравица) 8.

ЈЕДИНСТВО (ЖЕРАВИЦА): Васић 6,5, Бепензада 6,5, Грбић 7, Б. Берић 7, Касагић 7,5, Томић 8, Цветковић 6,5, Благојевић 7, Станчић 7, Гавриловић 6,5 (од 70. минута Голић 7), Чикић 7 (од 56. минута Бехара -, од 74. минута Кресојевић -). Тренер: Драган Скакић.
ТЕКСТИЛАЦ: Будеша 6, Војић 7, Марић 7, Симић 7, Ловрић 7, Ђуричић 7, Гојић 6,5, Милић 6 (од 80. минута Трутино -), Милутин 6,5 (од 70. минута Сељевић -), Кушић 7, Миљевић 6 (од 46. минута Босић 6,5). Тренер: Митар Лукић.
З. В.

НАПРИЈЕД Х. 3 (2)
ЖУПА СП 3 (1)

Стријелци: 1:0 Шпица у 6, 2:0 Мацановић у 38, 2:1 Јаковљевић у 43, 2:2 Мајкић у 61, 3:2 Грујић у 70, 3:3 Јаковљевић у 73. минуту.
Стадион: ФК Напредак.
Гледалаца: 100.
Судија: Данијел Мандић (Козарска Дубица) 7.
Жути картони: Дабић, Тривић, Јаковљевић (Жупа Суперпетрол).
Играч утакмице: Александар Јаковљевић (Жупа Суперпетрол) 8.

НАПРИЈЕД ХОРИЗОНТ: Ђонлић 6, Бабић 6, Муњиза 7, Недић 6, Ковачевић 6, Станивук 6 (од 85. минута Живковић -), Шпица 7, Алексић 6,5, Грујић 7,5 (од 90. минута Сладојевић -), Бојиновић 6,5 (од 73. минута Вуковић -), Мацановић 7. Тренер: Дамир Шпица.
ЖУПА СУПЕРПЕТРОЛ: Кресојевић 6 (од 68. минута Црнчевић -), Савић 6, Чегар 6, Грмуша 6,5, Вујиновић 6, Раилић 6,5, Тривић 6, Шолак 6, Јаковљевић 8, Мајкић 7, Мучаловић 5,5 (од 36. минута Дабић 6, од 81. минута Калаба -). Тренер: Љубиша Врховац.
Б. Ј.

ОЗРЕН 2 (2)
БСК 1 (1)

Стријелци: 0:1 Стаменковић у 14, 1:1 Стефановић у 37, 2:1 Мићановић из пенала у 39. минуту.
Стадион: "Лужањак" у Петрову.
Гледалаца: 200.
Судија: Александар Његомировић (Прњавор) 7.
Жути картони: Тодић, Пупавац (Озрен), Јоргић, Лазендић (БСК).
Играч утакмице: Владан Катанић (Озрен) 7,5.

ОЗРЕН: Лукановић 7, Кандић - (од 26. минута Томић 7), Стефановић 7, Пупавац 7, Рокановић 6,5, Микелини 7, Петровић 7, В. Катанић 7,5, Тодић 7, Милићевић 7 (од 88. минута Цвијановић -), Мићановић 6,5 (од 67. минута Шешлак -). Тренер: Симо Тумарић.
БСК: Добријевић 6,5, Јоргић 6, Лазендић 6,5, Зељковић 6, Топић 6 (од 37. минута Чеко 6,5), Лукајић 7, Ђурчин 6, Алексић 7, Стаменковић 6,5, Дамјановић 6, Велаја 6,5 (од 75. минута Ловрић -). Тренер: Милорад Билбија.
Б. Р.

ПРОЛЕТЕР (Т) 3 (1)
МЛАДОСТ (ДС) 3 (1)

Стријелци: 0:1 Павловић у 17, 1:1 Халилкановић у 30, 2:1 Јелић у 51, 2:2 Чанчаревић у 65, 3:2 Марковић у 81, 3:3 Павић из пенала у 90. минуту.
Стадион: "Радоличка" у Теслићу.
Гледалаца: 200.
Судија: Душко Пувача (Нови Град). 7
Жути картони: Поповић (Пролетер, Дворови), Чанчаревић, Карановић (Младост, Доња Слатина).
Црвени картон: Немања Рашић (Пролетер, Теслић) у 44. минуту.
Играч утакмице: Владимир Марковић (Пролетер, Теслић) 7.

ПРОЛЕТЕР (ТЕСЛИЋ): Омеровић 6, Смиљић 6, Лапе 6, Кузмановић 6, Н. Поповић 5,5 (од 46. минута Јелић 6), Гаврић 6, Гапанић 6, Р. Поповић 6, Китановић 6 (од 72. минута Осмић -), Марковић 7, Рашић 6. Тренер: Анто Петровић.
МЛАДОСТ (ДОЊА СЛАТИНА): Лакић 6,5, Карановић 6, Јелисић 6 (од 86. минута Павић -), Чанчаревић 6,5, Д. Илић 6, Ст. Томашевић 6 (од 76. минута Јосиповић -), Хусеинбашић 6, М. Илић 6,5, Халилкановић 6,5, Павловић 6,5, Са. Томашевић 6 (од 60. минута Марјановић -). Стево Томашевић.

ГОМИОНИЦА 2 (1)
ЈАБЛАНИЦА 0 (0)

Стријелци: 1:0 Дамјанић у 32, 2:0 Малчић у 78. минуту.
Стадион: ФК Гомионица у Бронзаном Мајдану.
Гледалаца: 150.
Судија: Мишо Лишчић (Дервента) 7,5.
Жути картони: Дељкан, Глигић (Гомионица), Орашанин, Џомбић (Јабланица Еко Бел).
Играч утакмице: Олег Дамјанић (Гомионица) 7,5.

ГОМИОНИЦА: Кекић 7, Глигић 7, Бобар 6,5, Тудуровић 7, Дамјанић 7,5, Јеремић 7, Кљунић 7,5, Лукендић 6,5 (од 68. минута Стрика -), Суртов 7 (од 85. минута Кутић -), Гочић 6,5 (од 60. минута Дељкан -), Малчић 7. Тренер: Дејан Лукендић.
ЈАБЛАНИЦА ЕКО БЕЛ: Милановић 7, Мијатовић 6,5, Орашанин 6, Ивановић 6,5 (од 85. минута Тепавчевић -), Грчић 6, Дончић 6,5, Џомбић 6, Ђутковић 6,5, Томашевић 6,5, Здјелар 7. Мојданац 6,5. Тренер: Милан Мисимовић.

ВУЧИЈАК 1 (0)
ЛАКТАШИ 2 (0)

Стријелци: 1:0 Гаврић из пенала у 47, 1:1 Ђурић у 63, 1:2 Савић у 83. минуту.
Стадион: "Лукс" у Добоју.
Гледалаца: 100.
Судија: Бранко Тркуља (Оштра Лука) 6.
Жути картони: Никић, Радић, Гаврић, Кулишић, Ма. Мартић (Вучијак), Телић, Глишић, Савић (Лакташи).
Црвени картон: Слађан Стојановић (Вучијак) у 49. минуту.
Играч утакмице: Данијел Ђурић (Лакташи) 7.

ВУЧИЈАК: Ђурђић 6, Ма. Мартић 6, Шуматић - (од 27. минута Куртиновић 6, од 77. минута Софић -), Софић 6,5, Кулишић 6,5, Стојановић 5, Живковић 6,5, Никић 6, Гаврић 6,5, Радић 6, Ми. Мартић 6. Тренер: Ведран Софић.
ЛАКТАШИ: Јокић 6,5, Телић 6,5, Максимовић 6, Врховац 6, Вулић 6,5, Вујаковић 6, Ерцег 6,5 (од 82. минута Савић -), Глишић 6,5, Кукић 6 (од 68. минута Бо. Келеман -), Ђурић 7, Милиновић 6,5 (од 90. минута Вуњак -).
Тренер: Миодраг Петковић.

СЛОГА (С) 2 (2)
КРАЈИНА 0 (0)

Стријелци: 1:0 Д. Зеленац у 15, 2:0 Стојковић из пенала у 24. минуту.
Стадион: Слоге у Српцу.
Гледалаца: 150.
Судија: Дејан Филиповић (Бањалука) 7.
Жути картони: Дринић, Палачковић (Крајина).
Играч утакмице: Драган Зеленац (Слога, Србац) 8.

СЛОГА (СРБАЦ): Бабић 7, М. Угрен 7, Адамовић 7, Врховац 7,5, Гужвић 7,5, Игњатић 7, Стојковић 7,5 (од 53. минута Козак 7), Аничић 7, Д. Зеленац 8, Девић 7 (од 61. минута С. Угрен 7), Савић 7 (од 73. минута Сувајац -). Тренер: Зоран Кресојевић.
КРАЈИНА: Дринић 6, Ђутковић 6, Латиновић 7, Штековић 7, Телић 6 (од 75. минута Пиљагић -), Палачковић 6, Зељковић 6 (од 46. минута Иванковић 6), Ивић 7, Прерадовић 7, Станковић 6 (од 70. минута Карамехић -), Малиновић 6. Тренер: Божидар Петровић.
Д. Ј.

ГОРИЦА 2 (0)
МЛАДОСТ (БС) 0 (0)

Стријелац: 1:0 В. Марић из пенала у 51, 2:0 В. Марић из пенала у 72. минуту.
Стадион: Горице у Пучилама.
Гледалаца: 100.
Судија: Марко Таборин (Зворник) 8.
Жути картон: Благојевић (Младост, Богутово Село).
Црвени картон: Младен Мићановић (Младост, Богутово Село) у 89. минуту.
Играч утакмице: Владимир Марић (Горица, Пучиле) 8.

ГОРИЦА: Симоњловић 7, Јовић 7, Перковић 7, Антуновић 7, Новаковић 7, Васић 7, В. Марић 8, Јефтић 7, Караман 7, Куновац 7, Тодоровић - (од 21. минута Д. Марић 7). Тренер: Милорад Савић.
МЛАДОСТ (БОГУТОВО СЕЛО): Бокић 7, Миљковић 6, Божић 7, Лазаревић 6, М. Лазић 6, Да. Лазић 5 (од 46. минута Михајловић 5,5), Митровић 6, Јовановић 5,5 (од 77. минута Бијелчевић -), Др. Лазић 5,5 (од 75. минута Мулина -), Благојевић 6, Теодоровић 7. Тренер: Драгомир Јовичић.
И. С.

Друге фудбалске лиге Републике Српске, 11. коло

Напредак одмиче

У најзанимљивијем сусрету групе исток лидер из Доњег Шепка на свом терену побиједио Гласинац 2011 са 3:0 и повећао предност у односу на Илићку 01 из Брчког на три бода

ПИШЕ: ДАРКО ПАШАГИЋ
darkop@glassrpske.com

Радован Грбић (Јединство, Жеравица)

ФОТО: З. ВАЈКИЋ

БАЊАЛУКА - Лидер друголигашке групе исток Напредак из Доњег Шепке савладао је у дербију 11. кола на свом терену Гласинац 2011 из Сокоца са 3:0.

Послије овог тријумфа изабранициа Зорана Васиљевића су повећали предност у односу на другопласирану Илићку 01 из Брчког на три бода. Дерби је одлучен практично у првих 12 минута када су домаћи головима Миладина Филиповића и Ведрана Милошевића повели са 2:0. Коначан резултат, 3:0, другим голом на овом сусрету поставио је Филиповић у 82. минуту.

Јединство из Жеравице, послије тријумфа над Текстилцем из Дервенте од 2:0, два кола прије краја, све је ближе јесењој титули у групи запад. У квалитетној утакмици, нападач домаћих Мирко Чикић на асистенцију Зорана Благојевића, довео је свој тим у вођство од 1:0 у 40. минуту. У наставку утакмице у обострано отвореној игри, са изразитим приликама, меч је голом "затворио" млади Срђан Голић у 75. минуту прецизним ударцем, са десетак метара.

ОЗРЕН у Петрову побиједио бањалучки БСК са 2:1

Парови 12. кола (субота и недјеља, 27. и 28 октобар): група запад: ЛАКТАШИ: Лакташи - Текстилац, ЈАБЛАНИЦА: Јабланица Еко Бел - Јединство (Ж), БАЊАЛУКА: Крајина - Гомионица, ДОЊА СЛАТИНА: Младост - Слога (С), МИЛОСАВЦИ: Жупа Суперпетрол - Пролетер (Т), БАЊАЛУКА: БСК - Напријед Хоризонт, ДОБОЈ: Вучијак - Озрен, група исток: БРОДАЦ: Јединство - Младост (Р), СОКОЛАЦ: Гласинац 2011 - Пролетер (Д), ИСТОЧНА ИЛИЦА: Фамос - Напредак, БРЧКО: Илићка 01 - Јединство (БЧ), МИЛИЋИ: Милићи - Власеница, БОГУТОВО СЕЛО: Младост - Локомотива, ЧАЈНИЧЕ: Стакорина - Горица.

ЗАПАД

1. Јединство (Ж)	11	6	3	2	25:11	21
2. Озрен	11	6	2	3	14:11	20
3. Пролетер (Т)	11	5	4	2	22:18	19
4. Напријед Х.	11	5	4	2	16:12	19
5. Лакташи	11	5	2	4	22:22	17
6. Текстилац	11	4	4	3	10:9	16
7. Младост (ДС)	11	4	2	5	24:20	14
8. Јабланица	11	4	2	5	17:21	14
9. Слога (С)	11	3	4	4	19:21	13
10. Крајина	11	3	3	5	13:16	12
11. Жупа СП	11	3	3	5	21:29	12
12. Вучијак	10	4	0	6	11:19	12
13. Гомионица	11	3	2	6	16:17	11
14. БСК	10	3	1	6	17:21	10

ИСТОК

1. Напредак	11	7	3	1	27:7	24
2. Илићка 01	11	6	3	2	15:9	21
3. Гласинац 2011	11	6	1	4	16:11	19
4. Фамос	11	5	3	3	16:11	18
5. Локомотива	11	5	2	4	18:12	17
6. Пролетер (Д)	11	5	1	5	25:17	16
7. Власеница	11	4	4	3	12:11	16
8. Младост (БС)	11	5	1	5	17:22	16
9. Горица	11	3	5	3	11:10	14
10. Младост (Р)	11	4	2	5	13:19	14
11. Јединство (БР)	11	4	1	6	14:22	13
12. Милићи	11	3	3	5	11:15	12
13. Стакорина	11	3	1	7	12:24	10
14. Јединство (БЧ)	11	1	2	8	4:21	5

ЈЕДИНСТВО (БЧ) 0 (0)
ФАМОС 0 (0)

Стадион: Градски у Брчком.
Гледалаца: 150.
Судија: Стево Симић (Угљевик) 7.
Жути картони: Васић, Марковић (Јединство, Брчко), Лазић, Тешановић (Фамос).
Играч утакмице: Душан Ремић (Фамос) 7.

ЈЕДИНСТВО (БРЧКО): Јовић 6,5, Јовановић 6,5, Живановић 6,5, Васић 6,5 (од 71. минута Илић -), Марковић 6,5, Лимић 6,5 (од 65. минута Мехић -), Шерифовић 6,5, Ковачевић 6,5, Лејлић 6,5, Захировић 6,5, Лека 6,5 (од 71. минута Стојепановић 6,5). Тренер: Драгиша Крајшумовић.

ФАМОС: Ремић 7, Блажић 6,5, Копривица 6,5, Чеха 6,5, Папаз 6,5, Живковић 6,5, Тешановић 6,5, Шеховац 6,5, Витковић 6,5, Самарџија 6,5, Мочевић 6,5. Тренер: Владимир Дрињак.

СТАКОРИНА 3 (2)
ЈЕДИНСТВО (БР) 2 (1)

Стријелци: 1:0 Д. Тадић у 20, 2:0 Тодоровић у 34, 2:1 Мијатовић у 39, 2:2 Јовић у 70, 3:2 С. Тадић у 75. минуту.
Стадион: "Раковица" у Чајничу.
Гледалаца: 200.
Судија: Јово Карић (Требиње) 7.
Жути картони: Станишић, Ристановић (Стакорина), Стакић, Васић, Секулић (Јединство, Бродац).
Играч утакмице: Радомир Тодоровић (Стакорина) 7,5.

СТАКОРИНА: Кулашевић 6, С. Тадић 7, Живковић 7, Ћевриз 7, Јањић 7, Благојевић 7, Станишић 7, Фуртула 7, Тодоровић 7,5 (од 90. минута Јовановић -), Ристановић 7, Д. Тадић 7 (од 85. минута Ж. Пукета-). Тренер: Драгомир Лаковић.
ЈЕДИНСТВО (БРОДАЦ): Трнинић 5,5, Пухалац 5,5, Макарић 5,5, Секулић 5,5, Манојловић 6, Васић 5,5, Стакић 5 (од 46. минута Спасојевић -), Мијатовић 6, Јовановић 5,5, Крстић 5,5, Јовић 6. Тренер: Мирослав Тимић.
Г. А.

ВЛАСЕНИЦА 1 (0)
ИЛИЋКА 01 1 (1)

Стријелци: 0:1 Омић у 7, 1:1 Ма. Пејановић у 84. минуту.
Стадион: Градски у Власеници.
Гледалаца: 250.
Главни судија: Добро Скакавац (Источно Сарајево) 8.
Жути картони: Мајсторовић, Ма. Пејановић (Власеница), Марковић, Шавија (Илићка 01).
Играч утакмице: Марко Пејановић (Власеница) 7,5.

ВЛАСЕНИЦА: Д. Ковачевић 6,5, Бојанић 6,5, М. Ковачевић 6,5, Сладоје 7, Ма. Пејановић 7,5, Мп. Пејановић 6 (од 70. минута Љ. Пејановић 6,5), А. Пејановић 6,5, Божић 6 (од 50. минута Ђимовић 6,5), Мајсторовић 6,5 (од 80. минута Ферхатовић -), Н. Ковачевић 6,5, В. Ђурић 6,5. Тренер: Владимир Јањић.
ИЛИЋКА 01: Вукадиновић 7, Карач 6,5, Решић 6,5, Марковић 6,5, Мирић 6,5, Урошевић 6,5, Бужанин 6,5, Антуновић 6 (од 65. минута Хепић -), Станкић 6,5, Окиљ 6,5 (од 60. минута Алексић 6,5), Омић 6 (од 70. минута Шавија -). Тренер: Миленко Радић.
Д. Г.

НАПРЕДАК 3 (2)
ГЛАСИНАЦ 2011 0 (0)

Стријелци: 1:0 М. Филиповић у 8, 2:0 В. Милошевић у 12, 3:0 М. Филиповић у 82. минуту.
Стадион: Напретка у Доњем Шепку.
Гледалаца: 100.
Судија: Славиша Мазић (Власеница) 7,5.
Жути картони: Новаковић, Г. Милошевић (Напредак), Ми. Вујичић (Гласинац 2011).
Играч утакмице: Миладин Филиповић (Напредак) 8.

НАПРЕДАК: Шкорић 7, Торбица 7, Секулић 7, В. Филиповић 7, Јовановић 7, М. Филиповић 8, Атанацковић 7, Лазаревић 7 (од 90. минута Зелько -), В. Милошевић 7,5, Новаковић 7 (од 84. минута Богићевић -), Г. Милошевић 7 (од 76. минута Пајић -). Тренер: Зоран Васиљевић.
ГЛАСИНАЦ 2011: Јоловић 5, Ми. Вујичић 5, Ђерић 5, Пајевић 5, Крештелица 5, Бартула (од 46. минута Благојевић 5), Чолић 5, Б. Јоловић 5 (од 70. минута Амовић 5), Перић 5, Н. Јоловић 5 (од 71. минута Косовић), Гавриловић 5. Тренер: Милан Реновица.
Д. Г.

ЛОКОМОТИВА 1 (1)
МИЛИЋИ 1 (0)

Стријелци: 1:0 Цвијановић из пенала у 25, 1:1 Васиљевић у 90. минуту.
Стадион: ФК Локомотива у Брчком.
Гледалаца: 200.
Судија: Александар Петковић (Зворник) 7,5.
Жути картони: Ћумуровић, Панић, Мијатовић (Локомотива), Мајсторовић, Лавић, Поповић, Бојанић (Милићи).
Играч утакмице: Драган Васиљевић (Милићи) 7.

ЛОКОМОТИВА: Смајић 6,5, Ћумуровић 6,5, Пачавра 6,5, Бошковић 6,5, Тадић 6,5, Карахасановић 6,5 (од 53. минута Цетић 6,5), Нукић 6,5, Цвијановић 7, Ђорђић 6,5 (од 46. минута Мујкић 6,5), Васиљевић 6,5 (од 90. минута Панић -). Мијатовић 6,5. Тренер: Ведран Бањанин.
МИЛИЋИ: Богићевић 7, Миросављевић 6,5, Лаловић 6,5, Кипић 6,5 (од 75. минута Тодоровић -), Мајсторовић 7, Тирковић 6,5, Ђерић 7 (од 83. минута Р. Бојанић -), Кљештан 6,5, Васиљевић 7, Ђукановић 6,5, Д. Бојанић 6,5. Тренер: Здравко Попић.

ПРОЛЕТЕР (Д) 6 (3)
МЛАДОСТ (Р) 0 (0)

Стријелци: 1:0 Живковић у 32, 2:0 Гудало у 36, 3:0 Дупор у 45, 4:0 Дупор у 54, 5:0 Стојановић у 60, 6:0 Живковић у 61. минуту.
Стадион: Пролетера у Дворовима.
Гледалаца: 200.
Судија: Зоран Манојловић (Бијељина) 8.
Жути картони: Стојановић (Пролетер, Дворови), Кулашевић, Ђуровић (Младост, Рогатица).
Играч утакмице: Милош Дупор (Пролетер, Дворови) 8.

ПРОЛЕТЕР (ДВОРОВИ): Ошаклић -, Капајић 7, Павловић 7, Стојановић 7 (од 68. минута Нинковић -), Цамић 7 (од 61. минута Марковић -), Костић 7, Гудало 7, Лукић 7, Ружичић 7, Дупор 8 (од 61. минута Јанић -), Живковић 7,5. Тренер: Борислав Тонковић.
МЛАДОСТ (РОГАТИЦА): Љубинац 5, Соколовић 5, Клисура 5, Николић 5, Ћатић 5, Перић 5, Иконић 5, Обрадовић 5, Росић 5, Ђуровић 5, Кулашевић 5. Тренер: Драган Јовановић.
И. С.

Огњен Врањеш, фудбалер руског Краснодара, за "Глас Српске"

Волио бих да заиграм са Видићем у Манчестеру

Ако су информације тачне, сигурно је да ми ласка интересовање једног тако великог клуба као што је Манчестер јунајтед. Никад се не зна шта ће бити у будућности и волио бих да једног дана заиграм за тим са "Олд Трафорда", истакао Врањеш

ПИШЕ: МИЛАН ЗУБОВИЋ
milanz@glassrpske.com

Огњен Врањеш

ФОТО: АРХИВА

БАЊАЛУКА - Да се Манчестер јунајтед интересује за мене сазнао сам из медија, али не знам колико има истине у томе јер са мном још нико није контактирао. Наводно су ме посматрали неки менаџери који сарађују са Енглезима. У сваком случају, драго ми је што моје партије нису прошле незапажено.

Ово је "Гласу Српске" изјавио првотимац руског Краснодара, бивши играч бањалучког Борца и београдске Црвене звезде Огњен Врањеш.

Млади Бањалучанин потврдио је да би волио једног дана да заигра за славни енглески клуб и то у пару са српским интернационалцем Немањом Видићем који му је био један од идола док је још наступао за омладинске селекције Борца у којем је поникао и чији је стил игре увијек радо копирао.

- Ако су информације тачне, сигурно је да ми ласка интересовање једног тако великог клуба као што је Манчестер јунајтед. Никад се не зна шта ће бити у будућности и волио бих да једног дана заиграм за тим са "Олд Трафорда" - додао је Врањеш.

Током љета за услуге врсног штопера интересовали су се клубови из Њемачке, а највише је био "загризао" Шалке из Гелзенкирхена.

- Послије утакмице у Пиреју, гдје сам са репрезентацијом БиХ играо против Грчке, добио сам понуду од једног клуба из Бундеслиге са чијим именом не бих у јавност. Нисам још ништа одлучио и видјећемо шта ће донијети идући прелазни рок - казао је Врањеш.

Штопер екипе Краснодара, коју са клупе предводи некадашњи тренер Црвене звезде Славољуб Муслин, најавио је одлазак из Русије.

- Нисам продужио уговор са садашњим клубом иако су челници упорни да то учиним. Сигурно је да ћу у зимском прелазном року напустити Краснодар и руску лигу. Жеља ми је да заиграм за неки клуб са запада Европе. Међутим, мени се нигдје не жури - истакао је Врањеш.

О условима у садашњем клубу има само ријечи хвале.

И БУНДЕСЛИГАШИ заинтересовани за Врањеша

- Све је одлично, и клуб, и услови за тренинг, и град... Мислим да Краснодар има услове који су међу пет најбољих у Русији и на то заиста нико нема примједаба. Међутим, жеља ми је да одем на запад у неку јачу лигу и да се тамо опробам, иако је руска лига изузетно јака - казао је Врањеш.

КАРИЈЕРА

Огњен Врањеш почео је каријеру у бањалучком Борцу за који је играо до 2009. године када је прешао у Црвену звезду. Тамо је био у немилости тадашњег тренера "црвено-бијелих" Владимира Петровића Пижона па није оставио дубљи траг. Прво је послат на позајмицу у крушевачки Напредак, а затим у молдавски Шериф из Тираспола. Јануара 2011. године прешао је у Краснодар који тренутно заузима девету позицију на табели са 15 бодова из 12 утакмица. Према процјенама специјализованог фудбалског сајта "transfermarkt.de" вриједност Врањеша на тржишту је милион и по евра.

Брат

Огњенов старији брат Стојан тренутно је члан румунског Пандурија, а прошлу сезону био је на позајмици у Клужу са којим је освојио национално првенство.

- Свакодневно се чујем са братом и он би ускоро требало да добије нови ангажман. Имао је и доста пехова у прошлости, тако да су му два или три уговора пропала пред само потписивање - рекао је Огњен који ће родну Бањалуку поново посјетити у децембру.

Премијер лига БиХ у куглању, седмо коло

Козара изненадила "Жељу"

Куглаши Аде и Книна

БАЊАЛУКА - Куглаши Козаре из Градишке савладали су у дерби сусрету седмог кола Премијер лиге Жељезничар у Сарајеву са 3:5. Са нова три бода Градишчани истакли кандидатуру за највиши пласман.

Неизвјесно је било током цијелог меча. Искусни Алексић је у посљедњој серији освојио пријеко потребни бод за Козару и донио јој побједу. Најбољи појединац меча био је члан Козаре Ђорђе Паштар са 611 оборених чуњева.

Бањалучки Борац се побједом против Херцеговца искупио за пораз у прошлом колу. У просјечној партији против немоћног састава из Билеће освојио је три бода.

У обрачуну бањалучких градских ривала водећи на табели Книн Ревита је као "гост" лако изашао на крај са саставом Ада Нова банка. Било је 2:6. Најбољи играч досадашњег тока куглашког првенства БиХ Марко Тркља поправио је рекорд сезоне и оборио 667 чуњева.

Међугорје није имало већих проблема против Зринског, а резултат 7:1 све говори.

Куглаши Маглаја су још једном разочарали своје навијаче и допустили Рудару из Какња да кући однесе цијели плијен. Било је 6:2 за "рударе".

ВОДЕЋИ Книн рутински савладао Аду

Пласман: Книн Ревита 21 бод, Козара 15, Слобода 11, Међугорје 10, Рудар 9, Борац 9, Жељезничар 8, Маглај 7, Херцеговац 6, Ада Нова банка 2.

Нови успјех Теквондо клуба Дервента

Четири медаље са "Галебовог трофеја"

ДЕРВЕНТА - Такмичари Теквондо клуба Дервента освојили су четири медаље и заузели укупно пето мјесто на турниру А класе "11. Галебов трофеј Београда", на којем је учествовало 829 такмичара из 29 држава свијета.

Златном медаљом окитио се Ђорђе Вујичић у категорији до 65 килограма, сребро је припало Анђели Пијетловић (до 41 кг), а бронзе су освојили Кристина Лазаревић (до 37 кг) и Милица Карановић (до 33 килограма).

- Златна медаља Ђорђа Вујичића је огроман успјех, као и двије сребрне и једна бронзана. До краја године планирамо да учествујемо на још једном турниру А класе у Загребу, који ће бити јачи за 30 одсто од овог, а надамо се да ћемо остварити још бољи успјех - рекао је тренер Дервенте Горан Теофиловић.

Б. Р. - Д. Р.

Премијер лига БиХ

Први пораз "Мире"

МОСТАР - Први пораз послије три побједе на старту Премијер лиге доживјеле су рукометашице "Мире", и то од Зрињског у Мостару 19:22.

- Наше дјевојке су одиграле борбено, али су са превише респекта према Мостаркама ушле у утакмицу. Нису освојиле бод, јер нису биле довољно јаке на психолошком плану - рекла је предсједник клуба Нада Ђаковић.

Резултати четвртог кола: Храсница - Јединство 28:35, Зрињски - "Мира" 22:19, Живинице - Илица 21:27, Локомотива - Љубушки 23:33, Горажде - Криваја 33:24, Борац - "Катарина" 41:8. Пласман: Борац 10, Горажде 10, "Мира" 9, Зрињски 9...

ЗРИЊСКИ	22 (9)
"МИРА"	19 (7)

Дворана: "Бијели бријег" у Мостару. **Гледалаца:** 300.
Судије: Сенад Камберовић (Живинице) и Мевлудин Шабић (Грачаница). Седмерци: Зрињски 7 (6), "Мира" 6 (1). **Искључења:** Зрињски 8, "Мира" 8 минута.

ЗРИЊСКИ: Панић, Розић, Колобара, Сулејманагић 1, Кнезовић, Прусина 8 (6), Борас, Пуљић - Влахић, Пргуда 2, Млакић 5, Тамбић, Вранчић 2, Мишетић 4, Колак. Тренер: Ана Папак.
"МИРА": Е. Бришевац, Ј. Бришевац, Лукач 3, С. Иветић 4, Јевтић 4 (1), Дошен, Торбица 4, Дукић, Влаховић 2, Кекић 2, Д. Мутић, Дамјановић, Бабић, Ј. Мутић, Љ. Иветић, Мандић. Тренер: Јовица Радаковић.

Чудо

"Српски соко" најбољи

ЗВОРНИК - Чудисти "Српског сокола" освојили су десет медаља и проглашени за најбољу екипу на 18. меморијалном турниру "Рајко Кушић - Куша" који је одржан у Палама. Златним медаљама окитили су се Рајко Мирковић, који је проглашен за најбољег такмичара на турниру, Младен Вукајловић, Милица Росуљаш и Теодора Божовић. Сребрне медаље освојили су Милан Бијелица, Ведрана Икић, Ђорђе Попић, Божо Вуковић и Теодора Божовић, док је Јелена Бећановић освојила бронзу. На турниру је учествовало 25 екипа из Србије, Црне Горе, Словеније и БиХ.

Д. Г.

КБС Локомотива

Медаље из Србије

БРЧКО - Шесторо чланова брчанског Клуба борилачких спортова "Локомотива" вратило се са десет медаља са карате турнира "Златна песница 2012", који је одржан у војвођанском мјесту Ошаци.

Н. Ђ.

Милош Пешић

ФОТО: АРХИВА

Ловћен

Слога вечерас у Теслићу дочекује старог познаника Ловћен у оквиру шестог кола SEHA лиге (18 часова). Ове двије екипе састале су се у Београду на квалификационом турниру Лиге шампиона, а Слога је славила са 25:23, што је у досадашњем дијелу сезоне једина побједа Добојлија.

- Меч у Добоју и овај не могу да се пореде. Тада смо имали много јачи састав, а сада једноставно ова утакмица није у првом плану. Додатни проблем је то што играмо у Теслићу и практично све мечеве у гостима, тако да нисам оптимиста ни што се тиче овог меча - рекао је Дугић.

Све дубља криза у рукометном шампиону БиХ Слоги из Добоја

Вукићевић и Пешић на излазним вратима

Лагао бих ако бих рекао да је ситуација сјајна. Имамо много унутрашњих проблема због којих и не пружамо игре које реално можемо да пружимо, рекао Дугић

ПИШЕ: ДУШАН РЕПИЈА
dusanr@glassrpske.com

ДОБОЈ - Двојица рукометаша шампиона БиХ Слоге Данијел Вукићевић и Милош Пешић не тренирају са првим тимом јер Управа није измирила сва дуговања према њима. Они до даљег неће бити на располагању тренеру Александру Дугићу а уколико се финансијска ситуација не промијени, они ће напустити редове Добојлија.

То тврде добро обавијештени извори "Гласа Српске".

Иако је послије освајања прве шампионске титуле руководство Слоге имало велике планове, чак и пласман у Лигу шампиона, само пет мјесеци касније тренер Александар Дугић нашао се у великим проблемима.

ПРЕДСЈЕДНИК
Благојевић није одговарао на позиве

- Лагао бих ако бих рекао да је ситуација сјајна. Имамо много унутрашњих проблема због којих и не пружамо игре које реално можемо да пружимо. Тешко је радити са незадовољним играчима, а прије сваке утакмице практично не знам на кога могу да рачунам. Тако се не ради у озбиљним клубовима и не знам до када ће све овако да функционише - рекао је Дугић.

Редове Слоге од почетка сезоне напустили су Велибор Мањић и Анте Кукрика, суспендован је Немања Павлов, а повријеђени су Данко Панић и Владимир Антоловић, тако да Дугић муку мучи са састављањем екипе која се такмичи у СЕХА лиги и има пет узастопних пораза. Прије почетка сезоне отишли су носиоци игре Фарук Вражалић, Фарук Халилбеговић, Тарик Мећић и Александар Шкорић, а уколико Добојлије напусте и Вукићевић и Пешић, био би то додатни ударац.

У проблемима: Александар Дугић

- Моје је да радим са играчима које имам. И прије почетка сезоне сам упозоравао на то да се нисмо довољно појачали и да екипа оваква каква је сада није дорасла изазовима у СЕХА лиги, али то нам је сада најмањи проблем. Надам се да ће управа наћи рјешење и да ћемо пребродити проблеме, те у наставку првенства поправити утисак - закључио је Дугић.

Током јучерашњег дана безброј пута смо покушали да ступимо у контакт са предсједником Слоге Зораном Благојевићем и члановима Управе клуба, али они нису одговорили на наше позиве.

У Бечу данас жријеб за треће коло Купа EHF

Могућ дуел Слоге и Борца

ДОБОЈ/БАЊАЛУКА - Рукометаши Слоге и Борца данас ће на жријебу у Бечу (14 часова) сазнати имена противника у трећем колу Купа EHF. Пошто су Добојлије у првом, а Бањалучани у другом шеширу, постоји могућност да се састану у овој рунди и одлуче о учеснику групне фазе.

Тренер Слоге Александар Дугић нема ништа против баш таквог расплета, јер би онда Република Српска и БиХ сигурно имале представника у групној фази.

- Било би лијепо да имамо једног представника у групној фази, а с обзиром на имена осталих клубова које можемо да добијемо и тренутан квалитет који посједујемо, најсигурније би било да у међусобном сусрету одлучимо о пролазу - искрен је Дугић.

Ни стратег Бањалучана Зоран Трнинић не би био незадовољан таквом солуцијом, мада реално, могућност за тако нешто је минимална, јер у шеширима Слоге и Борца има још по 15 клубова.

ТРНИНИЋ
прижељкује Гепинген

- Не бих имао ништа против да се састанемо са Слогом, али радије бих да извучемо Гепинген. Тренер тог њемачког клуба је Бањалучанин Велимир Петковић а сигуран сам да би бундеслигаш напунио дворану "Борик" - истакао је Трнинић.

Детаљ са прошлогодишњег меча Слога - Борац

Прве утакмице трећег кола играју се 24. и 25. новембра, а реванши су на програму седам дана касније, док такмичење у групној фази почиње послије Свјетског првенства у Шпанији (9. и 10. фебруар).

У првом шеширу налазе се: Алпла Хард (Аустрија), Слога (БиХ), КИФ Колдинг (Данска), Арагон (Шпанија), Натурхаус Ла Риоха (Шпанија), Сент Рафаел (Француска), Нант (Француска), Гепинген (Њемачка), Рајн-Некер Левен (Њемачка), Магдебург (Њемачка), Макаби Ришон (Израел), Хаслум (Норвешка), Висла (Пољска), Порто (Португалија), Татран (Словачка) и Сисија (Хрватска).

У другом шеширу су: Борац м:тел (БиХ), Бенфика (Португалија), Стинта Бакау (Румунија), Пермски медведи (Русија), Мотор Запорожје (Украјина), Брест Мешков (Украјина), Елверум (Норвешка), Марибор (Словенија), Сунгул (Русија), Вардар (Македонија), Цимос Копер (Словенија), Холстебро (Данска), Диомидис (Грчка), Бешикташ (Турска), Војводина (Србија) и Гуиф (Шведска).

Инциденти у Подгорици прије почетка утакмице Будућност - Партизан

Навијачи дивљали, 16 повријеђених

Црногорски медији наводе да су се нереди из дворане преселили и на улице, па је полиција морала да интервенише и на више локација у Подгорици. На паркингу у близини дворане поломљена су стакла на полицијском и на још неколико возила

ФОТО: АГЕНЦИЈЕ

ПОДГОРИЦА - Утакмице петог кола Јадранске лиге између Будућности и Партизана (62:81), одиграна у недјељу навече у Подгорици, имала је крваву увертиру јер је у навијачким нередима повријеђено 16 лица.

Лакше повреде задобило је седам навијача, три полицајаца и шест чланова обезбјеђења, а према незваничним информацијама, ухапшено је пет особа. Повријеђенима је указана помоћ у Ургентном центру Клиничког центра Црне Горе гдје је из предострожности задржана само једна дјевојка. Полиција је потврдила да ће на основу снимака са безбједносних камера утврдити ко је још одговоран за инциденте у дворани и ван ње и да ће и те особе бити приведене. Црногорски медији наводе да су се нереди из дворане преселили и на улице, па је полиција морала да интервенише и на више локација у Подгорици. На паркингу у близини дворане поломљена су стакла на полицијском и на још неколико возила. Утакмица је почела са 30 минута закашњења због нереда на трибинама, када су двије групе навијача кренуле једна ка другој, а обје екипе повукле су се са терена. Наводно су присталице Партизана пјесмом испровоцирале навијаче Будућности, који су улетјели на паркет, послије чега је полиција прво испразнила трибину гдје се налазе гостујући навијачи, а потом интервенисала и на дијелу трибине гдје су се налазили подгорички "Варвари" и уз употребу силе уклонила их из дворане. Због употребе пиротехничких средстава била је и велика концентрација дима у дворани. Послије интервенције полиције страсти су се смириле и утакмица је одиграна, а кошаркаши оба тима заслужили су признање за коректно и спортско понашање.

Директор Будућности Славко Радуловић рекао је да је подгорички клуб предузео све да би спријечио инциденте на утакмици са Партизаном.

ПОЧЕТАК МЕЧА
касније пола сата

- Утакмица је била високог ризика, а клуб је предузео све мере да до овога не дође. Имали смо два састанка у Управи полиције заједно са припадницима специјалне полиције и агенције за обезбјеђење. Они су проценили колико је људи потребно да обезбјеђује меч. Мислим да организација око "Мораче" никада није била боља, није било могућности да дође до сукоба - рекао је Радуловић, који је додао да су штампали 500 улазница мање.

Тренер кошаркаша Партизана и некадашњи селектор Црне Горе Душко Вујошевић изненађен је тензијама и скандирањем навијача.

- Јадранска лига је добила пуно на значају, национална првенства више не воде у Еврлигу. Мислим да то није добро јер долази до оваквих тензија. Партизан је боља екипа од Будућности, то је показао и на паркету. Ово је изузетно млад тим, али та младост не значи да немамо одговорност да постигнемо добар резултат. Изненађен сам тензијом, нисам очекивао оваква скандирања у свом родном граду, али величина човека је и да опрости - рекао је Вујошевић.

Најефикаснији у редовима побједника био је Владимир Лучић са 18 поена, док је Алекса Поповић постигао 16 за домаћина.

БИЛИЋ: БУДУЋНОСТ КРИВА

Директор Јадранске лиге Јосип Билић рекао је да апсолутну одговорност за инциденте на утакмици Будућност - Партизан сноси организатор, подгорички клуб, против којег је покренут дисциплински поступак.

- Добио сам извјештај делегата утакмице. Сходно томе и пропозицијама такмичења покренуо сам дисциплински поступак против организатора Будућности и они су једини одговорни за инциденте. Додатни извјештаји морају да пошаљу до сриједе у 12 сати, а послије тога донијећу одлуку. Добра ствар је што у инциденту нико од службених лица, играча, судија и руководства није био угрожен. Нећу да прејудицирам казну, а о њеној висини донијећемо одлуку када видимо извјештаје - рекао је Билић.

Табела

1. Игокеа	5	5	0	372:336	10
2. Партизан	5	4	1	378:338	9
3. Крка	5	3	2	346:337	8
4. Сплит	5	3	2	371:378	8
5. Цедевита	4	3	1	303:282	7
6. Олимпија	4	3	1	307:291	7
7. Цибона	5	2	3	380:374	7
8. Раднички	5	2	3	386:382	7
9. Будућност	5	2	3	353:350	7
10. Широки	5	2	3	359:366	7
11. МЗТ	5	2	3	351:368	7
12. Ц. звезда	5	1	4	390:405	6
13. Задар	5	1	4	381:408	6
14. Солнок	5	1	4	354:416	6

Резултати

Резултати петог кола: Цибона - Задар 90:81, Широки - Крка 73:68, Будућност - Партизан 62:81, Црвена звезда - Игокеа 75:76, Раднички - Солнок 97:72, Сплит - МЗТ Скопље 73:65. Синоћ су играли: Олимпија - Цедевита.

Небојша Радмановић примио делегацију Славије и Боксерског савеза РС

Пола вијека племените вјештине

Марић и Радмановић

БАЊАЛУКА - Члан Предсједништва БиХ из Републике Српске и предсједник Организационог одбора за обиљежавање 50 година рада и постојања Боксерског клуба Славија из Бањалуке и 20 година постојања Боксерског савеза Републике Српске, Небојша Радмановић примио је је јуче у Бањалуци делегацију клуба и ове струковне асоијације.

Радмановић, који је дугогодишњи боксерски радник и бивши предсједник Боксерског савеза Републике Српске, високо је оцијенио досадашњи рад и напоре БК Славија и БСРС у вези са обиљежавањем значајних спортских јубилеја.

БОКС
се враћа у Бањалуку

- Високо су оцијењене и активности којима се бокс враћа на велика врата у Бањалуку и регион у цјелини. Поздравио је и амбициозне планове Славије и Боксерског савеза РС у будућности, те изразио подршку њиховом остварењу - стоји у саопштењу из кабинета члана Предсједништва БиХ из Републике Српске Небојше Радмановића.

Делегација у којој су били предсједник БС РС Томислав Марић, предсједник БК Славија Далибор Петковић, истакнути боксер и спортски радник у РС и БиХ Драган Батар, олимпијски боксерски шампион Антон Јосиповић, директор маркетинга Драган Бањац и технички секретар Славије и БС РС Радмила Париповић упознала је Радмановића са достигнућима у овом спорту.

Избор спортисте

Члан Предсједништва БиХ Небојша Радмановић биће покровитељ Избора најбољег спортисте БиХ у 2012. години и предсједник Организационог одбора ове манифестације.

Прво коло кошаркашке Лиге БиХ

Радник декласирао Сервицијум

БИЈЕЉИНА - Кошаркаши Радника декласирали су Сервицијум резултатом 72:44 у посљедњој утакмици првог кола Лиге БиХ.

- Почетак је увијек тежак, међутим успјели смо на старту побиједити добру екипу Сервицијума доста убједљиво. Током припрема пред ову утакмицу упитан је био центар Филип Горановић, док је један од наших најбољих играча Ведран Боровчанин већ дужи период повријеђен. Када се узму све те околности проблеми користења дворане и повреде које су нас задесиле, ову утакмицу смо одиграли више него добро - истакао је тренер Радника Предраг Јаћимовић.

И. С.

РАДНИК	**72**
СЕРВИЦИЈУМ	**44**

(13:12, 24:10, 13:4, 22:18)
Дворана: ОШ "Вук Стефановић Караџић" у Бијељини.
Гледалаца: 250
Судије: Дамир Куносић (Тузла), Мирза Пало (Сарајево), Мирза Хатибовић (Тузла).

РАДНИК: Радовановић 13, Кокоруш, Лонтош 6, Симић 3, Еркић 18, Кецман 1, Горановић 13, Јовановић 11, Рашић 7. Тренер: Предраг Јаћимовић.
СЕРВИЦИЈУМ: Максимовић 3, Вукасовић, Вуковић 1, Дамјановић 6, Трипковић 7, Каралић 6, Сладоје 5, Симић, Авдић 6, Голубовић 5, Перовић, Шибалић 5. Тренер: Томислав Видовић.

Нови тријумф Новограђана

Дрљача задовољан

Љубиша Дрљача

ФОТО: АРХИВА

НОВИ ГРАД - Фудбалери новоградске Слободе без већих потешкоћа остварили су нову побједу у првенству Прве лиге Републике Српске, пошто су на својим "Млаквама" славили против Дрине ХЕ убједљивим резултатом 3:1.

"Црвени" и сљедећу утакмицу играју на свом терену, против угљевичког Рудара, те ће тако остати у борби за јесењу титулу.

- У свим сегментима игре надвисили смо Вишеграђане и задовољан сам приказаним. Рутински смо повели са 2:0 и имали играча више. Гости су углавном из контри тражили своју шансу, али непредвиђеним пеналом пред одлазак на одмор, који је направио Немања Вејновић, смањили су наше вођство. Увукла се помало сумња у наше редове, можемо ли до краја истрајати, али смиреном игром, иако је ривал имао стативу, стварали смо прилике и на крају је Мишо Јелисавац само потврдио наш заслужен тријумф - истакао је шеф стручног штаба Љубиша Дрљача.

Н. Ђ.

Треће лиге Републике Српске

ИСТОК

Резултати 11. кола: БАТКОВИЋ: БСК Лединци - Братство (Б) 4:2, АМАЈЛИЈЕ: Дрина Амајлије - Губер 0:3, ШЕКОВИЋИ: Шековићи - Партизан (ДТ) 4:1, РОЋЕВИЋ: Јединство - Раднички (К) 0:2, ТРШИЋ: Подриње - Трновица 0:2, ДЕРВЕНТА: Бирач - Мајевица (Л) 1:0, БИЈЕЉИНА: Слога Јунајтед - Задругар 4:0.

Пласман: Раднички (К) 26 бодова, Јединство (Р) 26, Губер 23, Слога Јунајтед 22, Трновица 19...

ЗАПАД

Резултати 11. кола: ПРИЈЕДОР: Радник Уријe - Борац (КД) 6:1, МЕЂЕЂА: Раван - Крупа 1:5, ГРАДИШКА: Обрадовац - Брдо 1:1, ОМАРСКА: Омарска - Будућност (БЛ) 2:1, АЛЕКСАНДРОВАЦ: Поткозарје - Слога (С) 4:0, БРЕСТОВЧИНА: Омладинац - Дубраве 0:0, КНЕЖЕВО: Прогрес - Лауш 3:1.

Пласман: Омарска 27 бодова, Крупа 24, Будућност (БЛ) 24, Поткозарје 22, Раднике Уријe 21...

ЦЕНТАР

Резултати 11. кола: МИЛОШЕВАЦ: Посавина - Руданка 1:5, ДОБОЈ: Жељезничар - Црвена звијезда (Г) 2:2, ЧОВИЋ ПОЉЕ: Полет - Црвена звијезда (О) 1:5, ВРАЊАК: Врањак - Скугрић 1:4, БАТКУША: Хајдук - Лијешће 2:2, ПРИДЈЕЛ ДОЊИ: Придјел Доњи - Младост (Т) 1:0, ОСЈЕЧАНИ: Требава - Наша крила 0:0.

Пласман: Требава 23 бода, Црвена звијезда (О) 22, Руданка 22, Црвена звијезда (Г) 19, Лијешће 18...

ЈУГ

Резултати деветог кола: БИЛЕЋА: Херцеговац - Рудо игра се сутра, НЕВЕСИЊЕ: Вележ - Жељезница 2:1, слободна Романија.

Пласман: Романија 18 бодова, Вележ (Н) 15, Жељезница 10, Рудо 4 (меч мање), Херцеговац 3 бода.

Д. П.

Подручна лига Бањалука

Домаћини без милости

БАЊАЛУКА - У 11. колу Подручне лиге група Бањалука свих шест утакмица завршено је побједом домаћина, а најубједљивији је био Омладинац, који је савладао "Цају" са 4:1.

Резултати 11. кола: БАЊАЛУКА: Омладинац - "Цаја" 4:1, КАРАНОВАЦ: Карановац - Врбас 3:1, КОТОР ВАРОШ: Младост - Полет Крајишник 1:0, ЧЕЛИНАЦ: Челинац - Рекреативно 2:0, ЗАЛУЖАНИ: Младост - Горица 2:0, ХАН КОЛА: Змијање - Жељезничар (БЛ) 1:0, слободна Шњеготина.

Пласман: Младост (КВ) 23 бода, Карановац 21, Челинац 20 (меч више), Омладинац (БЛ) 19, Горица 18....

Д. П.

Славија данас гост "Жеље" у реванш мечу осмине финала Купа БиХ

Нови окршај "Жеље" и Славије на "Грбавици"

ФОТО: АРХИВА

Нема предаје док има наде

Знамо да имамо мале шансе, али сигурно је да се не предајемо и идемо да одиграмо најбоље што можемо и покушамо остварити што повољнији резултат, рекао Чапљић

ПИШЕ: ГОРАН АНДРИЋ
sport@glassrpske.com

ИСТОЧНО САРАЈЕВО - Иако смо у првом сусрету поражени од Жељезничара на нашем терену са 3:1 покушаћемо у данашњем сусрету учинити све да дођемо до четвртфинала Купа БиХ.

Изјавио је ово јуче шеф стручног штаба Славије Владо Чапљић пред реванш меч осмине финала најмасовнијег такмичења, који се игра данас од 18 часова на "Грбавици".

- Сигурно је да је Жељезничар апсолутни фаворит. Имају предност од два поготка, подршку домаће публике и при томе квалитетан састав. Знамо да имамо мале шансе, али сигурно је да се не предајемо и идемо да одиграмо најбоље што можемо и покушамо остварити што повољнији резултат. Док год има наде нема предаје - рекао је Чапљић, који ће у данашњој утакмици пружити шансу и неким играчима који су имали мање прилике да играју у протеклом дијелу првенства.

СУСРЕТ почиње у 18 часова

Оптимизам гаји на чињеници да су његови пулени у 10. колу Премијер лиге БиХ на гостовању побиједили Рудар Приједор са 1:0 и тако дошли до четврте позиције на табели.

- Рудар је неугодна екипа, што су и показали. Никада није лако играти у Приједору и зато је ова побједа од велике вриједности, не само због три бода већ и због подизања самопоуздања код играча - нагласио је првотимац "соколова" Марко Перишић и додао да ће сви којима тренер Чапљић укаже повјерење на "Грбавици" дати све од себе да покушају немогуће и пласирају се међу осам најбољих екипа у Купу БиХ.

ОСТАЛИ ПАРОВИ

Остале реванш утакмице осмине финала Купа БиХ играју се сутра. Састају се: МОСТАР: Вележ - Звијезда Градачац (15 часова, први меч 2:1), ШИРОКИ БРИЈЕГ: Широки Бријег - Орашје (15, 6:0), БИЈЕЉИНА: Радник - ГОШК (15, 0:1), ДОБОЈ: Слога - Сутјеска (15, 1:1), ВИТЕЗ: Ријека - Челик (15, 0:2), ЧАПЉИНА: Чапљина - Олимпик (15, 0:0), САРАЈЕВО: Сарајево - Зрињски (17, 1:3).

Сарајевска полиција брутално претукла навијаче Борца

Батине уз повике "убиј Србина"

БАЊАЛУКА - Сарајевска полиција, њих двадесетак, уз повике "удри дијете четничко" и "убиј Србина" претукла нас је без икаквог разлога на жељезничкој станици у Сарајеву. Добили смо жестоке батине пендрецима по свим дијеловима тијела.

То тврди група од 30 навијача Фудбалског клуба Борац, који су у суботу увече на "Кошеву" посматрали сусрет њихових љубимаца са Сарајевом.

- Најгоре смо прошли Срђан Даничић, Дамјан Тепић, Дејан Ковачевић и ја. Имамо велике модрице и крвне подливе по свим дијеловима тијела - нагласио је Данило Дромљак, који је између осталог добио ударац пендреком по врату.

За разлику од већине навијача бањалучког клуба који су на овај сусрет путовали аутобусима, присталице из насеља Борик за Сарајево су отишле возом.

ПРЕМЛАЋИВАЊЕ трајало десетак минута

- Све је било у најбољем реду до самог повратка. Десет минута прије краја сусрета полицијским возилима пребачени смо до самог улаза на жељезничку станицу. Речено нам је да не правимо никакве проблеме, те да можемо отићи до оближње продавнице и потом ући у вагон. Са нама је остао само један полицајац. Када смо ушли у вагон изненада се појавила група од двадесетак навијача Сарајева, који су почели да каменују воз. Том приликом разбијено је једно стакло на вагону - наставио је Дромљак и додао да су изашли из воза да не би били повријеђени крхотинама стакла.

- Одједном су навијачи Сарајева нестали, а појавило се двадесетак полицајаца, који су нам пришли и немилосрдно почели да нас ударају пендрецима, шакама, ногама... Наша агонија трајала је десетак минута. Случајни пролазници су скамењено посматрали шта се дешава, а уље на ватру је долијевао кондуктер у возу, који је стално говорио полицајцима да нас ударају. Послије тога су нас буквално утјерали у вагоне, а са нама су остала двојица полицајаца, која су нас пратила до излаза из Сарајева. Срамота. Батине ничим нисмо заслужили - истакао је Дромљак.

Полиција МУП-а Кантона Сарајева није жељела јуче да без писмене преписке и процедуре одговори шта се десило на жељезничкој станици у Сарајеву.

Д. П.

Модрице по читавом тијелу

ФОТО: Г. ШУРЛАН

Синиша Михајловић још вјерује у пласман Србије на Мундијал у Бразилу

Можемо побиједити Хрвате у Загребу

Док нас математика не избаци, вјерујем и моји ће играчи вјеровати у пласман. Показали смо да сваког можемо да победимо, али и да изгубимо, рекао Михајловић

Синиша Михајловић
ФОТО: АГЕНЦИЈЕ

БЕОГРАД - Селектор Србије Синиша Михајловић још је оптимиста што се тиче одласка "орлова" на Свјетско првенство у Бразил 2014. године, а у интервјуу Танјугу потврдио је да вјерује у побједу против Хрватске у Загребу.

- Имамо шансе, има још шест утакмица до краја. Ако одиграмо као против Велса и већим дијелом меча против Белгије, можемо све. Ако играмо 30 минута као против Белгије или уплашено против Македоније, онда су нам мале шансе. Ко то каже да Србија не може да победи Хрватску у Хрватској? Док нас математика не избаци, вјерујем и моји ће играчи вјеровати у пласман. Показали смо да сваког можемо да победимо, али и да изгубимо - рекао је Михајловић у интервјуу за Танјуг.

Он је потврдио да ће напустити клупу "орлова" у случају другачијег исхода, без обзира на четворогодишњи план Фудбалског савеза Србије.

- Циљ ФСС јесте једно од два идућа велика такмичења, али мој је да се сада квалификујемо у Бразил. Као тренер не могу да останем ако не остварим циљ, јер нисам дошао у Србију да крадем и узимам паре, већ је то за мене част. Могао сам да имам и уговор од четири године, али нисам прихватио. Ипак, и да је било тако, опет бих рекао да ћу отићи после две године ако се не квалификујем за Мундијал - рекао је Михајловић.

Према његовим ријечима, сваће са Александром Коларовом и Браниславом Ивановићем није било, али је љут због њихових потеза у мечу против Белгије.

- Рекао сам да никад нећу да се наљутим ако примимо гол или играч погреши са пасом. Ако не испуни оно што смо се договорили, онда ћу се наљутити. Нисмо репрезентација која може нешто да реши на индивидуални квалитет. Можемо да победимо ако је јак колектив, ако сви раде по договору, имамо шансу да победимо. Ако имамо једног или двојицу који то не раде, онда се деси оно што смо имали послиједњих 30 минута против Белгије - истакао је Михајловић.

МИХА: Нисам дошао да узимам паре

Критика на рачун двојице најискуснијих била је конструктивна, бар тако тврди Михајловић.

- Ивановић је наш капитен, само треба да ради оно што му се каже. Не желим да њих двојица добију утакмицу, већ да је не изгубе. Одлично је ако Коларов да гол из слободног ударца или Бане дође и постигне гол из корнера. Они су бекови, а не крила, требало би да бране свој гол. Свако од њих има функцију у тиму и то би требало да испуне. Ако не испуне, онда то морам да кажем. Тако је и за све остале - додао је Михајловић.

Послије пораза од Белгије и Македоније селектор је очекивао критике на свој рачун, али је истакао да му је савјест чиста и да није никакав проблем да се анализира његов рад и учинак репрезентације у квалификацијама.

- Мој рад зависи од резултата. Ако их имам, онда сам најбољи, ако не - онда сам најгори. То је нормално и свуда у свету је тако. После 20 година у фудбалу огуглао сам на то. Имам свој циљ и пут којим идем, вјерујем у то. Није проблем да анализирамо резултате. Не знам о чему да причамо, стручно, или да причамо на неки други начин. Неко кад има чисту савест, нема чега да се боји, каже истину и готово - јасан је Михајловић.

Аплауз химни

Према кодексу о понашању који су сви репрезентативци потписали још љетос, приликом доласка Синише Михајловића на клупу, предвиђено је да аплаузом поздраве противничку химну, а селектор је казао да би тако требало да буде и против Хрватске.

- Видећемо када дође до тога, до марта има још времена, ко жив, ко мртав. То нема никакве везе са Хрватима и Белгијанцима, то је наше. Без обзира на то с ким играмо, требало би тако да се понашамо - навео је бивши тренер Катаније, Болоње и Фјоренти не.

Потврђена доживотна суспензија америчког бициклисте

Армстронгу одузете титуле са "Тура"

ЖЕНЕВА - Међународна бициклистичка унија (UCI) одузела ја јуче Ленсу Армстронгу седам побједа на "Тур де Франсу" и потврдила доживотну суспензију, коју му је изрекла Америчка антидопинг агенција (USADA).

ОСВОЈИО рекордних седам титула

Ленс Армстронг
ФОТО: АГЕНЦИЈЕ

- Ленсу Армстронгу није мјесто у бициклизму. Ово није први пут да је бициклизам скренуо са пута и да му предстоји нови почетак. Жао ми је, али не можемо да ухватимо сваког и избацимо из спорта. Армстронг заслужује да буде заборављен - рекао је предсједник UCI Пет Меквејд.

Он је додао да нема намјеру да поднесе оставку и да ће наставити да буде предсједник UCI. USADA је 10. октобра оптужила Армстронга за коришћење забрањених средстава и објавила извјештај на више од 1.000 страна који садржи свједочење 26 особа, укључујући и 11 бивших Армстронгових тимских колега.

Амерички бициклиста одустао је од правне борбе против USADA, иако је све вријеме негирао да је користио допинг. Армстронг је важио за једног од најбољих бициклиста свих времена који је, након што је побиједио рак тестиса и вратио се спорту, од 1999. до 2005. године освојио рекордних седам титула на "Туру".

Партизан одговорио Раду

Караџић зналац

Љубиша Тумбаковић

БЕОГРАД - Спортски директор Партизана Љубиша Тумбаковић одговорио је на оптужбе првог човјека Рада Ранка Стојића да је Милан Караџић судија "црно-бијелих".

- До искључења Чаушића није постојала практично ниједна спорна судијска одлука. Ни пред ову утакмицу, као ни пред претходне нисам се ни распитивао ко нам суди. Не обраћам пажњу на то, важно ми је да арбитража буде објективна, а не име судије. Караџић је судијски зналац - казао је Тумбаковић.

Кошаркашки клуб инвалида Врбас

Бањалучани у Чешкој

БАЊАЛУКА - Кошаркашки клуб инвалида учествоваће на квалификационом турниру Лиге Европе који ће од 26. до 28. октобра бити одржан у Чешкој.

Осим Бањалучана, на овом турниру требало би да учествују по једна екипа из Пољске и Аустрије као и двије из земље домаћина.

- На овај турнир одлазимо са великим амбицијама и он ће нам послужити као добра увертира за прво коло регионалне NLB лиге, која се игра 10. новембра у аустријском Клагенфурту - изјавио је предсједник Врбаса Маринко Умићевић.

Лука Тони, нападач Фјорентине

Бајерн прави клуб за Гвардиолу

ФИРЕНЦА - Пријатељ Жозепа Гвардиоле, Лука Тони, сматра да је за бившег тренера Барселоне Њемачка боље рјешење од Италије.

Тони и Гвардиола су добри пријатељи, играли су заједно у Бреши, а нападач Фјорентине каже да се Шпанац распитује о Бајерну.

- Питао ме је о клубу, окружењу, Бундеслиги. Мислим да му се свиђа начин рада у Бајерну. То би био прави клуб за њега, њемачком менталитету би дони таленат, оплеменио би њихову игру - сматра Тони.

Високи центарфор додао је да би Гвардиола у Италији могао да ради само у Јувентусу, док остали клубови не могу да се пореде са Бајерном.

Челзи се одриче капитена

Тери напушта "Стемфорд бриџ"

ЛОНДОН - Капитен Челзија Џон Тери (31) могао би да буде сљедећи у низу ветерана који ће напустити редове актуелног европског првака. Уговор му истиче на љето 2014. године, али наводно у клубу немају намјеру да поузданом дефанзивцу понуде вишегодишње продужење сарадње.

Прошле сезоне редове лондонског клуба напустили су Николас Анелка (33) и Дидије Дрогба (34), а сада су на излазним вратима Франк Лампард (34) и Ешли Кол (31), којима актуелни уговори истичу на крају сезоне, а у клубу су спремни да им понуде тек нову једногодишњу сарадњу.

- Када навршите 30 година у Челзију, осјећате се престари. То је тужно. Као да вам поручују: "Не требамо вас, губите се" - рекао је недавно Анелка, оштро критикујући челнике клуба са "Стемфорд бриџа".

Џон Тери
ФОТО: АГЕНЦИЈЕ

Повреда нападача Марсеља

Жињак ван терена идућих мјесец и по

ФОТО: АГЕНЦИЈЕ

Андре Пјер Жињак (Марсељ)

МАРСЕЉ - Нападач Олимпика из Марсеља Андре Пјер Жињак биће одсутан мјесец и по због фрактуре лијевог стопала.

Жињак, који је ове сезоне постигао пет голова, повриједио се у суботу током утакмице француског првенства против Троа, коју је његов тим изгубио са 1:0.

- Ово нису добре вијести. Ипак, не могу из сопствене коже. Повреде су дио фудбалске каријере, а ја, очигледно, у том погледу често немам среће - рекао је Жињак.

Марсељ је изгубио водеће мјесто на табели француског првенства послије другог пораза ове сезоне.

Осуђен нападач на голмана

Хулигану четири мјесеца затвора

ШЕФИЛД - Хулиган који је у петак физички напао голмана Шефилда Криса Киркланда током меча са Лидсом осуђен је већ у понедељак на четири мјесеца затвора.

Арон Коули (21) из Челтенхема изјасниo се кривим за напад на голмана и упад на терен стадиона "Хилсборо" у Шефилду.

Кирклaнду је послије напада хулигана, који га је са обје руке гурнуо у лице и срушио на терен, била потребна љекарска помоћ.

Фудбалска асоцијација Енглеске покренула је истрагу послије дивљања навијача на наведеној утакмици, када су на терен бацане боце, а из оба навијачка табора су се проламале увредљиве пјесме.

ФОТО: АГЕНЦИЈЕ

Радамел Фалкао слави погодак

Фалкао за гол испред Месија

Колумбијац 16. овосезонским голом у свим такмичењима престигао Лионела Месија, који је до сада постигао 15 погодака

САН СЕБАСТИЈАН - Нападач Атлетико Мадрида Радамел Фалкао је голом из слободног ударца у 90. минуту меча против Реал Сосиједада још једном показао да је тренутно једини који може да се мјери са Лионелом Месијем и Кристијаном Роналдом, и то не само у Примери.

Својим већ 16. овосезонским голом у свим такмичењима, Фалкао је Мадрићанима омогућио држање корака са Барселоном на самом врху шпанске лиге и тако престигао Месија, који је у досадашњем дијелу сезоне постигао 15 погодака. Овим голом Колумбијац се изједначио по броју голова са Кристијаном Роналдом у Примери. Испред њих је Лионел Меси са 11 првенствених голова. Међутим, Фалкао је по броју овосезонских голова ипак испред најугледнијег двојца.

НЕЕФИКАСАН
само против Левантеа

Док је Меси суботњим хет-триком против Депортива дошао до 15 голова ове сезоне (за Барселону и Аргентину), Фалкао је поменутим слободњаком постигао 16. гол од августа. За Атлетико је погодио 12 пута, док је Колумбији донио четири гола и све то у тек десет утакмица. Једини меч који је Фалкао ове сезоне одиграо без постигнутог гола је онај против Левантеа (1:1), али зато је три дао Челзију у европском Суперкупу (4:1), а у Примери Атлетик Билбаоу (4:0), два Бетису (4:2) и по један Рајо Ваљекану (4:3), Ваљадолиду (2:1), Малаги (2:1) и Реал Сосиједаду (1:0). У репрезентацији два гола постигао је против Парагваја (2:0), а по један у мечу са Уругвајем (4:0) и Чилеом (3:1). Учинак Фалкаа могао је да буде и већи да због повреда или одмарања није пропустио четири утакмице: Хапоел Тел Авив, Еспањол и Викторија Плзен за клуб и репрезентативну против Камеруна.

РЕЗУЛТАТИ

Примера, осмо коло: Малага - Ваљадолид 2:1, Реал Мадрид - Селта 2:0, Валенсија - Атлетик Билбао 3:2, Депортиво - Барселона 4:5, Хетафе - Леванте 0:1, Еспањол - Рајо Ваљекано 3:2, Гранада - Сарагоса 1:2, Осасуна - Бетис 0:0, Реал Сосиједад - Атлетико Мадрид 0:1, Севиља - Мајорка (синоћ). Пласман: 1. Барселона 22, 2. Атлетико Мадрид 22, 3. Малага 17, 4. Реал Мадрид 14, 5. Бетис 13...

Нереди обиљежили минули викенд широм Европе

Навијачи дивљају, полиција немоћна

Навијачи Рапида

БЕЧ/ФАМАГУСТА - Фудбалски викенд широм Европе обиљежили су навијачки нереди у Аустрији и Кипру.

Пред бечки дерби између Аустрије и Рапида избила је масовна туча навијача два клуба. Око 200 претежно маскираних хулигана, навијача Рапида, напало је фанове Аустрије. Напад је, према оцјени полиције, био припремљен.

Навијачи Рапида допутовали су организовано на утакмицу и тако избјегли контролу полиције. Убрзо су упали на трибину противничких навијача, па је избила масовна туча, у којој је повријеђено једно осмогодишње дијете.

Око 800 полицајаца и припадника обезбјеђења нису на вријеме реаговали и требало им је дуго да успоставе контролу над ситуацијом. Најбољи доказ за немоћ полиције је чињеница да није било ниједног хапшења.

НАВИЈАЧИ
Омоније бацили "топовски удар"

Невјероватне и досад невиђене сцене навијачког дивљања забиљежене су током викенда и на Кипру, у дуелу Анортозиса и Омоније, када су гостујући хулигани пиротехником гађали повријеђеног играча и љекарску екипу која му је пружала помоћ.

Са трибина је долетио "топовски удар", послије чије су се експлозије срушили сви који су се нашли у близини. Прекид је трајао десетак минута јер је помоћ пружена и овима који су страдали послије експлозије. Срећом, нико од присутних није теже повријеђен.

Утакмицама трећег кола у групама Е, Ф, Г и Х наставља се Лига шампиона

Први на Европе на испиту у Доњецку

Послије два одиграна кола обје екипе имају по четири бода, а евентуални побједник овог меча био би на корак од пласмана у сљедећу рунду такмичења

НИОН - Утакмицама трећег кола у групама Е, Ф, Г и Х вечерас се наставља фудбалска Лига шампиона, а најзанимљивији меч играју Шахтјор и Челзи у оквиру групе Е.

Обје екипе имају по четири бода послије прва два кола, а евентуални побједник овог меча био би на корак од пласмана у сљедећу рунду такмичења. Шахтјор је у прошлом колу против Јувентуса показао да има екипу која је зрела да се носи са највећим у Европи и да ће бити врло озбиљан конкурент за саму завршницу ове године. Са друге стране, Челзи је од доласка Роберта ди Матеа, потпуно друга екипа, а послије освојеног трофеја у овом такмичењу и ове године наставили су са одличним партијама у Премијер лиги.

Фернандињо (Шахтјор Доњецк, лијево) ФОТО: АГЕНЦИЈЕ

Послије два ремија, Јувентус гостује дебитанту Нордсјеланду, а дефанзивац "Старе даме" Мартин Касерес, сматра да је коначно дошло вријеме да се забиљежи и прва побједа.

- Желимо да остваримо побједу у овом мечу. Свјесни смо колико је важан предстојећи дуел. Јувентус увијек иде на побједу, знамо да носимо дрес који са собом носи велику одговорност и желимо да је оправдамо освајањем три бода на овом гостовању - поручио је Касерес.

Новопеченом тати Лионелу Месију недостаје још пет погодака како би срушио рекорд легендарног Бразилца Пелеа, који је у једној календарској години постигао 75 голова, а прву прилику да се приближи имаће вечерас против Селтика у оквиру групе Г. Стријелац 71 поготка од 1. јануара 2012. године има још два мјесеца да престигне Бразилца и истакне кандидатуру за најбољег играча на свијету свих времена.

БАТЕ пријети и Валенсији

Послије два пораза (од Барселоне и Селтика са 3:2), Спартак из Москве дочекује Бенфику и нема превише избора - мора да слави по сваку цијену. Руси су показали да знају играти, али их сплет несрећних околности и даље држи на зачељу групе Г, а сада имају шансу да избришу нулу крај свог имена, јер ни Португалци не бриљирају ове године.

Највеће изненађење досадашњег дијела такмичења БАТЕ дочекује Валенсију у оквиру групе Ф и у случају нове сензације били би готово сигуран путник у другу фазу. Бајерн више нама права на кикс и сигурно ће од почетка меча хтјети да ријеши питање побједника у Лилу.

У групи Х састају се Галатасарај и Клуж, док ће Манчетсер јунајтед угостити Брагу.

Група Е

Шахтјор - Челзи (20.45), Нордсјеланд - Јувентус (20.45).

Табела

1. Челзи	2	1	1	0	6:2	4
2. Шахтјор	2	1	1	0	3:1	4
3. Јувентус	2	0	2	0	3:3	2
4. Нордсјеланд	2	0	0	2	0:6	0

Група Ф

БАТЕ - Валенсија (20.45), Лил - Бајерн (20.45).

Табела

1. БАТЕ	2	2	0	0	6:2	6
2. Валенсија	2	1	0	1	3:2	3
3. Бајерн	2	1	0	1	3:4	3
4. Лил	2	0	0	2	1:5	0

Група Г

Спартак - Бенфика (18), Барселона - Селтик (20.45)

Табела

1. Барселона	2	2	0	0	5:2	6
2. Селтик	2	1	1	0	3:2	4
3. Бенфика	2	0	1	1	0:2	1
4. Спартак М.	2	0	0	2	4:6	0

Група Х

Галатасарај - Клуж (20.45), Манчестер ј. - Брага (20.45).

Табела

1. Манчестер ј.	2	2	0	0	3:1	6
2. Клуж	2	1	0	1	3:2	3
3. Брага	2	1	0	1	2:2	3
4. Галатасарај	2	0	0	2	0:3	0

Временска прогноза

Сунчано и умјерено топло

Јутро свеже и ведро, по котлинама и дуж река са сумаглицом и маглом, углавном на сјеверу и у горњем Подрињу. Током дана сунчано уз неколико степени ниже температуре него претходних дана, али и даље ће бити угодно топло за ово доба године. У мјестима на сјеверу гдје се магла задржи и током пријеподнева биће мало свјежије. Вјетар слаб сјеверни. Јутарња температура ваздуха од 4 до 8, на југу до 12, у вишим крајевима од -1. Највиша дневна температура ваздуха од 17 до 22, на југу до 24, а на планинама око 14.

Бањалука

Макс.	20 °C
Мин.	8 °C

Сунчано

У Србији ће преовладавати претежно сунчано вријеме, а у послијеподневним часовима преовладаваће мало до умјерено облачно. Минималне температуре кретаће се од 2 до 5 на планинама, у осталим крајевима од 6 до 10, а највише дневне од 13 до 16 на планинама, у осталим крајевима од 19 до 24 степена Целзијуса.

Београд

Макс.	20 °C
Мин.	9 °C

Европске метрополе

Амстердам	13	Будимпешта	17	Лондон	19	Праг	12
Атина	17	Букурешт	18	Мадрид	19	Рим	25
Берлин	13	Цариград	17	Минхен	22	Софија	15
Беч	14	Даблин	13	Москва	2	Стокхолм	6
Братислава	16	Копенхаген	9	Осло	2	Варшава	10
Брисел	18	Лисабон	20	Париз	19	Женева	18

Глас Српске
Борис ДМИТРАШИНОВИЋ
директор
Мирјана КУСМУК
главни и одговорни уредник

Дарко ГАВРИЛОВИЋ (замјеник главног и одговорног уредника)
Далиборка СЕКУЛИЋ (новости)
Драгана ЂОСИЋ (друштво, бизнис)
Сандра КЉАЈИЋ (Глас плус, агенције)
Мехмед ДИЗДАР (хроника)
Вања ПОПОВИЋ (панорама)
Тања ШИКАЊИЋ (Србија, регион)
Тања МИЛАКОВИЋ (свијет)
Александра РАЈКОВИЋ (култура)
Драгана РАЂАН (дописници, Бањалука)
Дарко ГРАБОВАЦ (спорт)
Тихомир ГАЧИЋ (техничка)

Први број "Гласа" изашао је као орган НОП-а за Босанску Крајину у Жупици крај Дервара, 31. јула 1943. године. Од 15. септембра 1992. године одлуком Народне скупштине РС излази као дневни лист Републике Српске. Под именом "Глас Српске" излази од 5. маја 2003. године.

e-mail: dopisnik@glassrpske.com
marketing@glassrpske.com

Издавач: АД "Глас Српске" Бањалука, Редакција: Браће Пиштељића 1, 78000 Бањалука, тел. (051) 342-900, факс 342-910, e-mail: dopisnik@glassrpske.com, Дирекција: Скендера Куленовића 93, Бањалука, тел (051) 231-077, Маркетинг: Скендера Куленовића 93, Бањалука, тел.(051) 231-081, e-mail:marketing@glassrpske.com, Дописништва: Источно Сарајево 057/318-119, Добој 053/242-304, Сребреница 056/410-418, Жиро рачуни: Нова бањалучка банка 551001-00016019-84, NLB Развојна банка 562099-00016587-09, Комерцијална банка 571010-00000340-14, Zepter komerc bank 567162-11005289-71, Hypo Alpe Adria bank 552002-00016396-53

Антена

ПИНК БХ 0.00

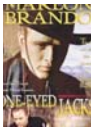

Једнооки Џек

Послије пљачке банке у Њу Мексику, Дед Ленгворт налази могућност да се дочепа плијена и оставља свог партнера Рија на цједилу. Послије много година, Рио бјежи из затвора и креће у потрагу за пријатељем који га је издао. Дед је сада угледни шериф у Калифорнији и живи у страху од Риовог повратка.

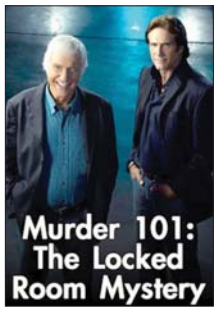

ХРТ 2 13.40

Тајна закључане собе

У центру за јогу, медитацију, реики и друге источњачке дисциплине за постизање духовног и физичког склада једна од водитељки програма је привлачна Ариел, нова симпатија приватног детектива Мајка Брајанта, нећака славног професора Максвела. Она је и учитељица јоге, те има способност да интуитивно предвиди догађаје, као и да дијагностикује болесна стања. Средишње мјесто у центру има учитељ Семјуел, који своје ученике може довести у стање дубоког транса у којем нису свјесни шта се око њих догађа. За вријеме таквог транса, иза закључаних врата, Семјуел је нађен мртав. Нико не зна како је убица могао ући и изаћи, јер је установљено да су људи у соби заиста били у тако дубоком трансу да нису могли бити починиоци. Једини ко можда може ријешити случај јест проф. Максвел.

Улоге: Дик ван Дајк, Бари ван Дајк, Миа Котет, Шејн ван Дајк, Сузан Блекли

Режија: Дејвид С. Кес Ср.

РТРС

6.00 Инфо канал
6.30 Јутарњи програм
9.00 Вијести
9.10 Једном давно, цртани филм
9.30 Вива пињата, цртани филм
10.00 Зашто
10.05 Како ствари раде
11.00 Енциклопедија великих личности
11.20 Љетне љубави, серија
12.00 Дневник
12.10 Будва на пјену од мора, серија
13.00 Страсти, серија
14.00 Вијести
14.10 Ларин избор, серија
15.00 У фокусу
15.50 Здравље је лијек
16.30 Српска данас
17.10 Страсти, серија
18.00 Будва на пјену од мора, серија
19.00 Малац зналац
19.30 Дневник
20.20 Лига шампиона
20.30 Фудбал: Шахтјор - Челзи
22.50 Дневник
23.10 Сједница Народне скупштине РС, преглед
23.30 Лига шампиона, преглед
0.40 Будва на пјену од мора, серија
1.30 Дневник
1.50 У фокусу
2.40 Како ствари раде
3.30 ФИЛМ Девета капија
5.00 Здравље је лијек
5.30 Музика

БН

6.30 Јутарњи програм
8.30 Серија
9.10 Неко те посматра, серија
10.00 Новости
10.30 УМС
11.30 Свијет на длану
12.00 Новости
12.10 БН коктел
13.10 Витафон
14.00 Новости
14.05 Јутарњи програм
16.00 Дневник
16.20 Завјера
17.20 Фолклор видео магазин
18.00 Данас у Српској
18.30 Ружа вјетрова, серија
19.30 Дневник
20.00 Неко те посматра, серија
21.00 ФИЛМ
22.30 Дневник
23.00 Ријеч више
0.00 Глас Америке
0.30 Серија
1.10 Неко те посматра, серија
2.00 Дневник
2.30 ФИЛМ
4.00 Данас у Српској
4.30 Серија
5.10 ФИЛМ

РТС1

6.00 Јутарњи програм
9.00 Отписани, серија
10.00 Квадратура круга
10.20 Путопис
11.00 Све што треба знати о...
12.00 Дневник
12.10 Спорт плус
12.30 Истражитељи из Мајамија, серија
13.20 Из прозних дјела домаћих писаца
14.20 Задња кућа Србија
15.00 Ово је Србија
15.50 Непобједиво срце, серија
17.00 Дневник РТ Војводина
17.20 Шта радите бре
17.40 Београдска хроника
18.20 Око магазин
19.00 Слагалица
19.30 Дневник
20.00 Непобједиво срце, серија
21.00 Пјесма без граница
22.00 Упитник
22.50 Истражитељи из Мајамија, серија
23.40 Дневник
0.00 Хероји, серија
0.40 ФИЛМ
2.40 Репризни програм

РТС2

6.00 Концерт за добро јутро
6.50 Слагалица
7.20 Програм за дјецу
8.10 Школски програм
9.30 Све боје живота
10.00 Магазин Лиге шампиона
10.20 Музика
11.00 Траг
11.20 Грађанин
11.50 Музика
12.30 Технологије
13.00 Трезор
14.00 Школски програм
16.00 Вријеме је за бебе
16.30 Екологија
17.00 Пацифик, серија
18.00 Вече традиционалне музике
18.30 Емисија из културе
19.00 Цртани филм
20.00 ТВ мрежа
20.30 Вавилон
21.00 Пацифик, серија
22.00 Добро је добро је знати
22.30 Образовни програм
23.00 Мјесто које чувам
23.30 Београдски сајам књига
0.00 Денс фестивал
0.30 Репризни програм

Б92

6.40 Људи с Менхетна, серија
7.30 Најбоље године, серија
8.40 У здравом тијелу
9.30 Кажипрст
10.00 Вијести
10.30 Амерички топ-модел
11.30 Цртани филмови
13.20 Ниња ратници
14.10 Никита, серија
15.00 Дневни магазин
16.00 Вијести
16.30 Спортски преглед
17.00 Пријатељи, серија
18.00 Пут око свијета
18.30 Вијести
19.10 Ниња ратници
20.00 Никита, серија
21.00 ФИЛМ Полицајац са Беверли Хилса
23.00 Вијести
23.30 Спортски преглед
0.00 Амерички топ-модел
0.50 Људи с Менхетна, серија
- Инфо

ПИНК БХ

6.00 Моје срце куца за Лолу, серија
7.00 Удри мушки
10.00 Балканска посла
11.00 Инфо топ
11.10 Симар, серија
12.30 Брзе паре
13.40 Први VIP кувар
14.40 Моје срце куца за Лолу, серија
15.50 Инфо топ
16.00 Мала невјеста, серија
17.00 Симар, серија
17.50 Инфо топ
18.30 Балканска посла
19.20 Мала невјеста, серија
20.30 Први VIP кувар
21.30 Амиши шоу
22.30 Мултимилионер
23.30 Сити ексклузив
0.00 ФИЛМ Једнооки Џек

14.10

ЛАРИН ИЗБОР, СЕРИЈА

АТВ

7.30 Долина сунца, долина сунца
8.55 Вијести
9.00 Бумба, цртани филм
9.05 Хело Кити, цртани филм
9.20 Мој џепни љубимац, цртани филм
9.35 Гарфилд, цртани филм
9.50 Лијени град, цртани филм
10.15 Бакуган, цртани филм
10.40 Бен Тен, цртани филм
11.05 Винкс, цртани филм
11.45 Вијести
12.00 Бандини, серија
13.00 Кад лишће пада, серија
15.20 Заувијек сусједи, серија
16.00 Вијести
16.15 Магазин
16.35 Такеши замак
17.00 Крај, серија
18.00 Долина сунца, серија
19.00 АТВ вијести
19.55 Бандини, серија
21.00 Крв није вода, серија
22.00 Вијести
22.20 Апострофа
23.00 ФИЛМ Нестанак Гарије Лорке
0.30 Крај, серија
1.00 Ноћни програм

12.10

СПОРТ ПЛУС

К3

9.00 Вијести
9.05 Пут за Ејвонли, серија
10.00 Сва моја дјеца, серија
11.00 Потрага за правдом, серија
12.00 Вијести
12.05 Украдени животи, серија
13.00 SMS Party
15.00 Вијести
15.05 ФИЛМ Пут за Ејвонли
16.00 АБС шоу
16.30 Дивљи свијет
17.10 Сва моја дјеца, серија
18.10 Храна и вино
18.40 Новости
19.30 Дневник РТС
20.00 Потрага за правдом, серија
21.00 Потез
22.00 Новости
22.40 Мјесто злочина: Њујорк, серија

ОБН

6.50 Цртани филмови
9.15 Скривена камера
9.30 Принц из Бел Ејра, серија
10.05 Љубав вјера нада, серија
11.00 Љубав без граница, серија
11.50 Цртани филм
11.55 ОБН инфо
12.05 Најбржи играч, квиз
13.10 Џанан, серија
14.00 Одбачена, серија
15.00 Ларин избор, серија
16.00 Сулејман Величанствени, серија
17.00 ОБН инфо
17.10 Сто за 4
17.50 Рука вјетрова, серија
18.50 ОБН инфо
19.15 Ин магазин
20.00 Ларин избор, серија
21.00 Сулејман Величанствени, серија
22.00 Одбачена, серија
23.00 ФИЛМ Ирис
1.00 Најбржи играч, квиз
2.00 Есо ТВ
3.00 ОБН инфо
3.30 Ин магазин
4.00 Лига шампиона, снимак утакмице
6.00 Чувари планете

20.00

МАЛА НЕВЈЕСТА, СЕРИЈА

РАДИО РС

6.00 Јутарњи програм
9.00 Вијести
9.05 Ризница знања
9.40 Вријеме је за спорт
10.00 Вијести
10.05 Заједнички талас
12.00 Подневне новости
12.10 Запјевајмо пјесме старе
12.30 Бањалука јуче данас сутра
12.40 Запјевајмо пјесме старе
13.00 Вијести
13.05 У ритму дана
14.00 Вијести
14.05 Свилен конац
16.00 Дневник
16.30 Музика
17.00 Вијести
17.05 Актуелности
18.00 Вијести
18.05 Мозаик радија
19.00 Вечерње новости
19.10 Заиграјмо запјевајмо
20.00 Вијести
20.05 Студиорум
21.00 Вијести
21.05 Ризница знања
21.40 Староградска музика
22.00 Хроника дана
22.10 Најсвјетлије странице умјетничке музике
23.00 Вијести
23.05 Разговорник
0.00 Поноћне вијести
0.05 Ноћни програм

Препоручујемо...

3.30 РТРС

Девета капија

Препродавац књига Корсо мора да нађе двије једине копије књиге "Девета врата Краљевства сјенки" коју је наводно написао сам ђаво. Његов послодавац жели да сазна да ли је његов примјерак књиге из 17. вијека аутентичан. Филм је адаптација романа "The Club Dumas" од Артура Переза - Ревертеа те је номинован за награде "Сатурн", "Golden Reel", "Taurus", а редитељ филма Роман Полански добио је награду "European Film" 1999. године.

Улоге: Џони Деп, Френк Лангела, Лена Олин, Барбара Џефорд

Режија: Роман Полански

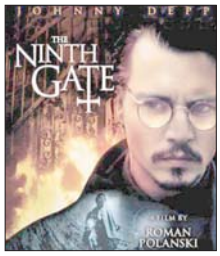

ХРТ 1 23.20

Добри пастир

За вријеме студија Едвард Вилсон постао је члан студентске тајне организације "Scull & Bones", заљубио се у глувонијему дјевојку Лауру, али једне вечери завела га је сестра његовог пријатеља, лијепа Кловер. Кловер је трудна и Едвард мора да поступи часно - да се ожени. Ипак, Лаура ће остати његова једина љубав. У доба Другог свјетског рата Едвард ће, за добро америчке націје, издати свог професора књижевности, који је био симпатизер нациста, а то ће на њега скренути пажњу агената за спољнополитичку безбједност - зачетника будуће CIA.

Улоге: Мат Дејмон, Анђелина Џоли, Алек Болдвин, Тами Бланхард, Роберт де Ниро, Мајкл Гамбон

Режија: Роберт де Ниро

ХРТ 2 20.00

Фениксов лет

Теретни авион којим управља капетан Френк Тоунс срушио се у пустињи. При паду је погинуо један путник, и то једини доктор међу путницима. Остали релативно брзо организују живот уз мале залихе воде и хране. Могућност да ће икада бити откривени незнатна је, а капетан није оптимиста. Међу путницима има и оних који сматрају да треба покушати и немогуће. Међу њима је и конструктор авиона, Елиот, који тврди да имају све елементе да од олупине срушеног авиона сагради нови.

Улоге: Денис Квејд, Ђовани Рибиси, Хју Лори, Тајриз Гибсон, Миранда Ото

Режија: Џон Мур

БХТ1

7.00 Добро јутро
8.10 Сјај Париза, серија
8.40 Цртани филм
9.10 Нема проблема
9.30 Бајке о животињама
9.40 Мини школа
10.10 Изгубљена част, серија
11.00 ТВ либерти
11.30 Еуро панорама
12.10 Глобал
12.40 Гастро кутак
13.10 Трећа страна
14.30 Сандокан, цртани филм
14.50 Како да не
15.30 Интервју: Вана
15.40 Робина Исаура, серија
16.30 Хроника регије
16.50 Вијести
17.00 Друштво знања
17.30 БХТ поподне
18.00 Робина Исаура, серија
18.40 Цртани филм
19.00 Дневник
19.30 Сјај Париза, серија
20.00 Јосип Пејаковић: У име народа
20.30 Лига шампиона: Шахтјор - Челзи
22.40 Дневник
23.10 Лига шампиона, магазин
0.20 Фестивал анимираног филма Бањалука
0.40 Хроника регије
1.00 БХТ поподне

ХРТ 1

6.20 Тема дана
7.00 Добро јутро Хрватска
10.00 Вијести
10.05 Градови на обали
11.00 Преуреди па продај
12.00 Дневник
12.30 Пркосна љубав, серија
13.30 Др Оз
14.20 Вијести
14.50 Међу нама
15.30 25. сат
16.00 Луда кућа, серија
16.50 Хрватска уживо
17.00 Вијести
18.00 Контакт
18.10 Осми кат
19.00 Тема дана
19.30 Дневник

ХРТ 2

5.40 Треће доба
6.00 Пркосна љубав, серија
7.00 Мала ТВ
7.30 Бетмен и храбри суперјунаци, цртани филм
7.50 Телетабис, цртани филм
8.20 Конор на тајном задатку, серија
8.40 Олујни свијет, серија
9.00 Школски сат
10.00 ФИЛМ Жене
11.40 Идемо на пут с Гораном Милићем
12.20 Глас домовине
13.40 ФИЛМ Тајна закључане собе
15.10 Школски сат
16.00 Регионални дневник
16.20 Жупанијска панорама
16.40 Мала ТВ
17.10 Цртани филм
17.20 У уреду, серија
17.50 Нови клинци с Беверли Хилса, серија
18.20 Потрошачки код
19.00 Телетабис
19.30 Кришке сира

НОВА

6.40 Спеед Рацер, цртани филм
7.00 Монсуно, цртани филм
7.30 Поља наде, серија
8.40 Моја мајка, серија
10.00 Изгубљена част, серија
11.00 Вокер, тексашки ренџер, серија
12.00 Заувијек сусједи, серија
12.30 Ин магазин
13.20 Ларин избор, серија
14.20 Мастершеф
15.20 Вокер, тексашки ренџер, серија
16.20 Заувијек сусједи, серија
17.00 Вијести
17.20 Ин магазин
18.00 Поља наде, серија
19.10 Дневник

РТЛ

6.30 РТЛ данас
7.10 Југиох, цртани филм
7.30 Бен 10, цртани филм
7.50 Галилео
9.00 Мекгајвер, серија
11.20 Магазин
11.40 Крв није вода, серија
12.50 Ружа вјетрова, серија
13.50 Сулејман Величанствени, серија
15.00 Мекгајвер, серија
16.50 РТЛ од 5 до 5
17.00 Галилео
18.00 Магазин
18.30 РТЛ данас
19.00 Крв није вода, серија

N. Geographic

8.00 Мегафабрике
8.50 Уништавање највећих
9.50 Најтеже поправке на свијету
10.40 Тајне крста
11.40 Истраживање планете Земље
12.30 Секунде до катастрофе
13.30 Шаптач пса
14.20 Најтеже поправке на свијету
15.20 Древне тајне
16.10 Мегаграђевине
17.10 Авионске несреће
18.00 Шаптач пса
19.00 Мегафабрике
19.50 Уништавање највећих

ТВ1

6.00 Закон љубави, серија
7.00 Елиза, серија
8.00 Бонанца, серија
9.00 Пут у Ејвонли, серија
10.05 Сва моја дјеца, серија
11.00 Потрага за правдом, серија
12.10 Окуси култура
13.00 Бонанца, серија
14.00 Закон љубави, серија
15.00 Пут у Ејвонли, серија
16.00 Елиза, серија
17.00 Вијести
17.10 Сва моја дјеца, серија
18.10 Игра, серија
19.00 Дневник
20.00 Потрага за правдом, серија
21.00 Острво, серија
22.00 Вијести
22.40 Мјесто злочина: Њујорк, серија
0.30 Дневник
1.30 ФИЛМ Закон пустиње
3.00 Ноћни програм

16.00

ЛУДА КУЋА, СЕРИЈА

20.00 Параван
20.50 ФИЛМ Размеђа
22.50 Дневник
23.20 ФИЛМ Добри пастир
2.10 Регионални дневник
2.30 Др Оз
3.10 Др Хаус, серија
4.00 Дневник
4.40 Градови на обали
5.30 Параван

7.50

ТЕЛЕТАБИС, ПРОГРАМ ЗА ДЈЕЦУ

20.00 ФИЛМ Фениксов лет
21.50 Др Хаус, серија
22.40 Whitechapel, серија
23.20 Синови анархије, серија
0.00 Битанге и принцезе, серија
0.40 24, серија
1.30 Злочинци у одијелима, серија
2.00 Дарма и Грег, серија
2.40 Музика

16.20

ЗАУВИЈЕК СУСЈЕДИ, СЕРИЈА

20.00 Ларин избор, серија
21.00 Изгубљена част, серија
21.50 Мастершеф
23.00 Вијести
23.20 ФИЛМ Клуб Џејн Остин
1.20 ФИЛМ Смртоносна битка
2.50 Флаш Гордон, серија
3.50 Фрикови, серија
4.20 Езо ТВ
5.20 Дневник
6.20 Ин магазин

9.00

МЕКГАЈВЕР, СЕРИЈА

20.00 Ружа вјетрова, серија
21.00 Сулејман Величанствени, серија
22.00 Вијести
22.20 ФИЛМ Генералова кћи
0.20 ФИЛМ Краљ кавеза
2.00 Астро шоу
3.00 РТЛ данас

11.40

ИСТРАЖИВАЊЕ ПЛАНЕТЕ ЗЕМЉЕ

21.00 Мегафабрике
21.50 Мегаграђевине
22.50 Граница
23.40 Мегафабрике
0.40 Мегаграђевине
1.30 Граница
2.30 Истраживање планете Земље
3.20 Секунде до катастрофе
4.20 Истраживање планете Земље
5.10 Секунде до катастрофе
6.10 Најневјероватније фотографије НГ
7.00 Секунде до катастрофе

23.20 НОВА Клуб Џејн Остин

Шест особа из Калифорније оснује клуб да би расправљали о дјелима Џејн Остин, али откривају да њихове везе почињу да личе на верзије њених романа из 21. вијека. Међу члановима клуба су недавно разведена Силвија, Бернадет која је одлучила да се помири са старењем и Пруди која осјећа кривицу због сталних маштарија о томе како вара свога вољеног мужа.

Улоге: Лин Редгрејв, Емили Блант, Марија Бело, Џими Смит, Кети Бејкер

Режија: Робин Свикорд

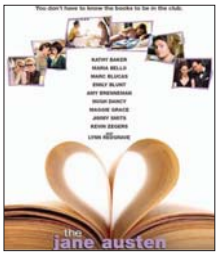

21.00 Б92 Полицајац са Беверли Хилса

Аксел Фоли детроитски је полицајац кога шефови шаљу на присилни годишњи одмор пошто никако не одустаје од трагања за убицом свог најбољег пријатеља. Слиједећи траг убице, Аксела пут води до Беверли Хилса, гдје добија упозорење локалне полиције да се не мијеша у истрагу. Аксел посјећује своју пријатељицу Џени, која ради у галерији умјетнина, те сазнаје да је њен шеф Виктор Мејтланд у ствари краљ нарко-мафије и један од одговорних за смрт његовог пријатеља.

Улоге: Еди Марфи, Џау Рејнхолд, Лиза Ејлбахер

Режија: Мартин Брест

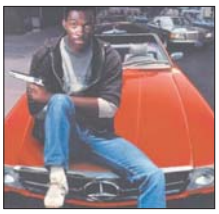

Jet set

Ријана и Крис опет нераздвојни

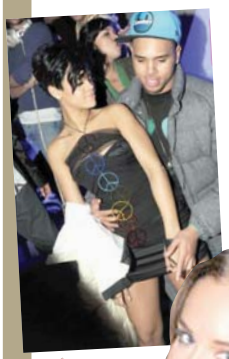

Пјевачица Ријана и њен бивши момак Крис Браун поново се заједно појављују у јавности.

Од када је Крис оставио своју прекрасну дјевојку Karruechu Tran, а Ријана јавно признала да је још увијек заљубљена у њега, пар се више не скрива од фотографа. Прије неколико дана виђени су заједно на премијери Крисовог интернет канала "Qubeey.com" како чаврљају и дијеле цигарете.

Очевици су изјавили да су Крис и Ријана на забави били врло блиски и да се заносна пјевачица очигледно осјећа врло угодно у друштву момка који је прије неколико година брутално претукао.

Прије неколико дана Ријанин отац, са којим пјевачица не разговара, рекао је да би волио да се његова кћерка уда за Криса јер је добар младић.

Прва нагађања о помирењу славног пара појавила су се још у септембру. Иако су она и Крис Браун имали бурну прошлост, пјевачица са Барбадоса пришла му је и честитала на признању у оквиру свечаности додјеле "MTV" награда. Лијепа пјевачица је тада шокирала јавност, а таблоиди су данима писали о томе, иако га је о пољубила само у образ.

Нина Морић завршила у болници због алкохола

Манекенка Нина Морић коначно је срећна јер је њен бивши муж Фабрицио Корона пристао да чешће виђа њиховог десетогодишњег сина Карлоса. Није га видио, како тврди Нина, већ мјесецима, па дјечак пати.

Нина је послије судског саслушања са бившим мужем пала у депресију. Било јој је тешко да говори пред судијом да Корона не виђа сина. Позвала је Фабрицију у милански кафић и почела да наручује дупле дозе пића.

Када је Фабрицио отишао, Нина је наставила сама да пије. Позвала је такси, дошла кући и попила таблете за смирење. Пала је у алкохолну кому, а нашла је Фабрицијева мајка Габријела и одвезла у болницу, гдје су је задржали због тровања.

- Много сам попила то вече, па ми је позлило. Није било ништа страшно. Сад сам се потпуно опоравила - рекла је Нина Морић.

НЕКАД БИЛО...

Рођена манекенка Изабел Гулар

Бразилска манекенка и фотомодел Изабел Гулар рођена је на данашњи дан 1984. у Сао Паулу. Позната је по раду са компанијом доњег веша "Викторија сикрет", гдје ради од 2005. године. Модни агенти су је открили док је са мајком куповала намирнице у супермаркету. Године 2011. позирала је за специјално издање часописа "Sports ilustreted" посвећено моделима купаћих костима. Пошто има брата који болује од дијабетеса, Изабел често даје новац у добротворне сврхе, како би било довољно инсулина за све обољеле у Бразилу. Изабел је такође уврштена на листу 100 најљепших жена свијета, коју је саставио магазин "FHM".

ПОСЉЕДЊА

"Брит Флојд" 6. новембра у Бањалуци

Ливерпулски састав "Брит Флојд", који слави музичку оставштину легендарне групе "Пинк Флојд", у оквиру "A Foot In The Door" свјетске турнеје, представиће свој трибјут шоу 6. новембра у дворани "Борик" у Бањалуци. Групу "Брит Флојд" 2010. године у Ливерпулу основали су Чес Кол, водитељ агенције "CMP Entertaiment" и Дамијан Дарлингтон, гитариста и музички директор "Брит Флојда". Ријеч је о бенду који се продукцијски и визуелно издвојио као најбољи трибјут бенд "Пинк Флојда" и који наступа уз подршку његових преосталих чланова. Познати по савршеном извођењу пјесама, јединственој анимацији, као и умјетничком споју звука и свјетла, постали су нашироко признати као највећи "Pink Floyd tribute show".

Луда планета

Аутомобил од људи

Мада се на први поглед чини као бизарна фотографија још једног аутомобила, ријеч је о возилу које се сигурно разликује од осталих у саобраћају. Овај аутомобил направљен је од седамнаест голих тијела обојених мушкараца и жена који су се на оригиналан начин ујединили и створили необично умјетничко дјело. Ријеч је о дјелу аустралијске умјетнице Еме Хак, која је позната по свом "body-painting" опусу.

Лица из куће страве

У кући страве "Nightmares Fear Factory" на Нијагариним водопадима постављене су скривене камере које су фотографисале посјетиоце у тренуцима њиховог највећег страха. Количина страха међу посјетиоцима у тој кући је толика да су морали да уведу и спасоносну ријеч - "nightmares" (ноћне море). Ако се посјетиоци превише уплаше и то викну, запослени их одмах изведу напоље. То ипак има своју цијену, јер се име тих посјетилаца дода на јавну "листу кукавица".

Прави хотел у мртвачници

Аустралијанац Хедајн Пирс планира да једну мртвачницу у Тасманији, у којој су се некада обављале обдукције и одлагала тијела психијатријских пацијената, реновира у хотел. Он се нада да ће хотел, у којем ће собе моћи да се резервишу путем интернета, отворити почетком 2013. године.

- Ово је предивно историјско здање - рекао је он, додајући да је убијеђен да ће имати много гостију током цијеле године.

ISSN 1840-1155