www.glassrpske.com

Глас Српске

ДНЕВНИ ЛИСТ РЕПУБЛИКЕ СРПСКЕ, БАЊАЛУКА

Произведено У СРПСКОЈ наше је БОЉЕ

Сриједа, 24. октобар 2012. Број 12.961 Година LXX Цијена 0.80 КМ

ДРУШТВО Суша стигла на наплату, сточари продају стоку у бесцјење

страна 6

БИЗНИС Гориво у Српској јефтиније за десет фенинга

страна 13

СПОРТ Градском стадиону у Бањалуци искључена струја

страна 51

Представнички дом Парламента БиХ гласао о иницијативи СДС-а, СНСД повукао захтјев

Бећировић смијењен, Лагумџија "преживио"

СНСД се понаша национално одговорно и вођен интересима РС одлучио се на повлачење иницијативе за смјену Лагумџије, рекао Живковић

страна 3

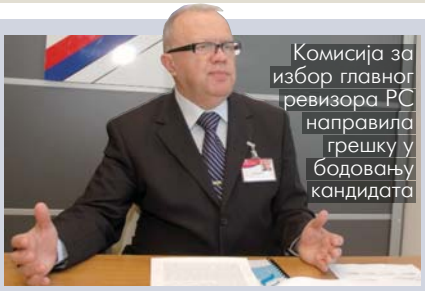

Комисија за избор главног ревизора РС направила грешку у бодовању кандидата

Баника нема диплому економског факултета

страна 2

Чланови Комисије нису имали увид у дипломе, већ је службеница у Народној скупштини само формално констатовала да су дипломе приложене на конкурсу, рекао Латиновић

Странке у Бањалуци потписале протокол

Балабан на челу градске Скупштине

страна 9

ПРОФЕСОР МИХАЈЛО МИЈАНОВИЋ ДОБИО СТАЛНИ ПОСАО У БАЊАЛУЦИ ИАКО ЈЕ ОД 1995. ГОДИНЕ СТАЛНО ЗАПОСЛЕН У НИКШИЋУ

Једанаест година редовни професор на два факултета

страна 7

Иако је на Филозофском факултету у Никшићу звање редовног професора стекао још 1995. године, Мијановић 2001. добио стално запослење и на Факултету физичког васпитања и спорта у Бањалуци. Ректор Станић тврди да је за то сазнао недавно из анонимног писма

Посљедња дешавања у Власеници резултат лошег резултата СНСД-а на локалним изборима

страна 8

Краљевић стоји иза хаоса у Власеници

Предсједник ОО СНСД-а Радомир Стевановић казао је да догађај у Рачи није имао политичку позадину. О лидеру власеничких социјалдемократа није желио да говори, истичући да су грађани на изборима рекли шта мисле о Краљевићевој владавини

Вијести дана

Боли ме као човјека однос снага два према један.

Фуад Касумовић, смијењени замјеник министра финансија и трезора БиХ

Верица Калановић о сарадњи са РС

Пројекат "Подриње" одлично напредује

БЕОГРАД - Министар регионалног развоја и локалне самоуправе Србије Верица Калановић изјавила је да веома добро напредује пројекат "Подриње", који предвиђа сарадњу општина Србије и Републике Српске, те је најавила одржавање скупа овим поводом, највјероватније у Вишеграду.

Она је напоменула да су у 25 општина Србије и Српске подијељени упитници уз додатна објашњења активности у вези са предвиђеном сарадњом, пренијеле су агенције.

- Били смо и у општини Љубовија и упознали се са њиховим захтјевима за изградњу саобраћајне везе са Братунцем, односно могућношћу изградње моста или детаљне реконструкције постојећег - рекла је Калановићева и додала да ће сљедећих дана посјетити и општину Бајина Башта.

"Подриње" је заједнички пројекат влада РС и Србије, који предвиђа сарадњу у области екологије, спорта, културе, образовања, здравства и цивилног друштва.

Филип Вујановић и Бакир Изетбеговић

Црна Гора и БиХ примјер за сарадњу

ЦЕТИЊЕ - Предсједник Црне Горе Филип Вујановић и предсједавајући Предсједништва БиХ Бакир Изетбеговић оцијенили су јуче током сусрета на Цетињу да су односи двије земље на изузетном нивоу и примјер сарадње у региону без отворених питања.

Вујановић и Изетбеговић очекују да што прије буду потписана два важна споразума - о државној граници и о двојном држављанству, пренијеле су агенције.

- Ову посјету доживљавам као потврду и континуитет пријатељских и блиских односа БиХ и Црне Горе. Наши односи иду узлазном линијом - рекао је Вујановић.

Изетбеговић је оцијенио да би и односи у региону и БиХ били много бољи да су добри као што су односи Црне Горе и БиХ.

Научни скуп у Бањалуци

Спор пролазак кроз транзицију

БАЊАЛУКА - У БиХ постоји одређени облик демократског друштва, али са спорним и бројним транзицијским процесима, те неизвјесним правцима развоја, изјавио је јуче предсједник Народне скупштине РС Игор Радојичић.

- Да ли смо у транзицији? Јесмо, и то у различитим степенима. Ипак, постоји одређени демократски систем по неким референцама какве постоје на Западу и на које се могу уложити многе примједбе. Али, упркос свему можемо рећи да, ипак, постоји неко демократско друштво у БиХ - рекао је Радојичић у Бањалуци на научном скупу о теми "Десет година регионалног дијалога", пренијеле су агенције.

Копредсједавајући Дома народа Парламента БиХ Младен Иванић изјавио је да у БиХ нема основне сагласности како она треба да буде организована, због чега је врло тешко у таквој земљи развити демократију.

Глас Српске

www.glassrpske.com

То је најбитније - ко ће на коју столицу сјести, нек сте се ви то договорили, а шта ће ко (не)радити, то је најмање битно...

Смиља Михајловић-Степановић

Не браним Черека, међутим, сви су начелници из СНСД-а и СП-а такви, то је позната ствар. Он је жртвено јагње, јер му је каријера при крају. Провјерите остале и увјерићете се.

Вук Сиви

Комисија за избор главног ревизора РС направила грешку у бодовању кандидата

Баника нема диплому економског факултета

Миле Баника

До овога дошло јер чланови Комисије нису имали увид у дипломе, већ је службеница у Народној скупштини само формално констатовала да су дипломе приложене на конкурсу, рекао Латиновић

ПИШЕ: СВЈЕТЛАНА ТАДИЋ
svjetlanat@glassrpske.com

БАЊАЛУКА - Парламентарна Комисија за избор главног ревизора РС јуче је утврдила да Миле Баника нема одговарајућу диплому економског факултета, већ диплому за пословни менаџмент приватног факултета из Новог Сада, због чега не испуњава услове за избор за ревизора.

Рекао је ово јуче "Гласу Српске" члан Комисије за избор главног ревизора Зоран Латиновић.

Ова комисија је претходно оцијенила кандидате који су се јавили на конкурс за избор главног ревизора и ранг-листу са 16 имена доставила предсједнику РС Милораду Додику, да на основу ње предложи Скупштини РС кандидата за ревизора и његовог замјеника.

- С обзиром на то да бодовање државног и приватног факултета није једнако, Баника у овом случају није могао да добије довољан број бодова да би био на тој ранг-листи - рекао је Латиновић.

Он је рекао да је до овога дошло јер чланови Комисије нису имали увид у дипломе, те да је службеница у Народној скупштини само формално констатовала да су оне приложене на конкурсу. Поновио је да ће Комисија предсједнику РС упутити допис и обавијестити га о новим сазнањима Комисије, те затражити да се конкурсна процедура понови.

Предсједник Комисије за избор ревизора био је Урош Гостић из СНСД-а, а у Комисији су и Радмила Стојнић (СНСД), Нето Трнинић (ДНС), Велимир Сакан (ПДП) и Зоран Латиновић (СДС).

Посланици су јуче расправљали и о сукобу интереса носилаца јавних функција у РС и закључили да у Закону о сукобу интереса РС има нејасноћа, недоречености и да га је потребно мијењати како би се онемогућило да носиоци јавних функција раде на више мјеста и на тај начин примају и по неколико плата, те да одлучују о себи или најближим сродницима.

ДОДИКА ЋЕ обавијестити да су погријешили

Предсједник Републичке комисије за утврђивање сукоба интереса Обренка Слијепчевић рекла је да је у прошлој години утврђено пет случајева сукоба интереса. Два су разријешена, један је поништен, један прослијеђен Централној изборној комисији БиХ, док у једном поступак није завршен. Слијепчевићева сматра и да је неморално то што поједини посланици обављају више функција, рекавши да се правда не може дијелити другима, ако се прво не подијели самом себи.

Један од таквих посланика је и члан Комисије за избор главног ревизора Радмила Стојнић која је у исто вријеме и посланик у Скупштини РС и начелник Одјељења за финансије у служби града Бањалука.

- Закон треба мијењати. Он мора третирати и јавне установе, и не треба правити разлику између локалног и републичког нивоа - казала је Слијепчевићева.

Посланик СНСД-а Саша Бошковић рекао је да је у Гацку одборник Ратко Милинковић гласао сам за себе приликом избора за директора Дома здравља, и да је тада био у пензији. Посланик СДС-а Мирослав Којић навео је примјер одборника у Вишеграду, која је гласала за именовање свог мужа на функцију директора Дома здравља.

Процедура

Након што Комисија заврши конкурсну процедуру, те припреми ранг-листу пријављених кандидата, Народна скупштина, на приједлог предсједника РС, именује главног ревизора и његовог замјеника на период од седам година.

ИЗВЈЕШТАЈИ

Посланици су јуче разматрали и извјештаје за област малих и средњих предузећа и занатско-предузетничку дјелатност у РС, о раду и пословању Гарантног фонда РС за 2011. годину. Предсједник УО РТРС-а Игор Видовић поднио је извјештај о раду Јавног сервиса РС, послије чега је сједница прекинута због недостатка кворума.

Предсједавајући Предсједништва БиХ упутио писмо предсједнику Србије

Оптужио Николића да насрће на БиХ

САРАЈЕВО - Предсједавајући Предсједништва БиХ Бакир Изетбеговић упутио је предсједнику Србије Томиславу Николићу отворено писмо поводом његове недавне изјаве да "Босна полако нестаје пред нашим очима" у којем му је поручио да БиХ никад неће нестати и да ће увијек бити суверена, независна и међународно призната земља, пренијела је турска агенција Анадолија.

- Вашом најновијом изјавом поново грубо насрћете на моју земљу и вријеђате грађане БиХ. Босна неће нестати, ни брзо ни полако. Сваког дана нестају они који су јој ту судбину били намијенили, они који су починили геноцид и злочине против БиХ и њених народа - написао је Изетбеговић.

Наводи да ово није први пут да Николић иступа неодговорно и да шаље неприхватљиве поруке.

ИЗЕТБЕГОВИЋ отказао сусрет са Николићем у Турској

- Ваше више пута понављено негирање геноцида у Сребреници нехуман је чин, антицивилизацијски у својој суштини - навео је Изетбеговић и додао да је због свега што је навео у писму принуђен да откаже планирани трилатерални сусрет у Турској на којем је требало да се састане са Николићем и да ће о томе обавијестити и предсједника Турске Абдулаха Гула.

Британски шеф дипломатије у посјети Сарајеву

САРАЈЕВО - Министар иностраних послова Велике Британије Вилијам Хејг посјетиће данас Сарајево, гдје ће се састати са највишим званичницима БиХ.

Хејг ће разговарати са члановима Предсједништва БиХ, предсједавајућим Савјета министара БиХ Вјекославом Бевандом и министром иностраних послова БиХ Златком Лагумџијом, пренијеле су агенције.

Представнички дом Парламента БиХ гласао о иницијативи СДС-а, СНСД повукао свој захтјев

Бећировић смијењен, Лагумџија "преживио"

СНСД се у овом тренутку понаша национално одговорно и вођен најбољим економским и националним интересима за РС, одлучио се на повлачење иницијативе за смјену Златка Лагумџије, рекао Живковић

Божо Љубић, Денис Бећировић и Милорад Живковић

ФОТО: АГЕНЦИЈЕ

ПИШЕ: ЖЕЉКА ДОМАЗЕТ
glasss@teol.net

САРАЈЕВО - Представнички дом Парламента БиХ смијенио је јуче замјеника предсједавајућег овог дома Дениса Бећировића, док је иницијатива за смјену његовог партијског шефа из СДП-а БиХ Златка Лагумџије са мјеста министра иностраних послова БиХ повучена са дневног реда.

Колатерална штета

За смјену Бећировића, коју је затражио Клуб посланика СДС-а због злоупотребе функције и неусаглашеног иступања у име Парламента, гласао је 21 посланик, против је било њих 14, а четири су била уздржана.

За Бећировићеву смјену гласали су сви посланици из РС, њих 13 колико је присуствовало сједници, седам посланика СДА и један посланик ХСП-а.

Против смјене била су четири посланика СББ-а, осам посланика СДП-а и Божо Љубић из ХДЗ-а 1990. Уздржани су била два посланика ХДЗ-а, Бериз Белкић из Странке за БиХ и Нермин Пурић из ДНЗ-а.

Послије смјене, усвојен је и закључак да ће нови замјеник предсједавајућег Парламента БиХ бити изабран на идућој сједници.

Бећировић је рекао да не представља колатералну штету СДП-а и Златка Лагумџије, поручивши да његова смјена "није крај, ни почетак краја, већ крај почетка".

Иако се претходних дана на "сва звона" најављивала расправа о смјени Златка Лагумџије са мјеста министра иностраних послова, коју је затражио Клуб посланика СНСД-а, то се јуче није десило. СНСД је иницијативу из парламентарне процедуре повукао пред само сједницу.

Образлажући разлоге овог поступка, замјеник предсједавајућег Представничког дома Милорад Живковић казао је да се СНСД у овом тренутку понаша национално одговорно, те да се вођен најбољим економским и националним интересима за РС, одлучио на овај потез.

- Понуде које смо имали на столу су опредијелиле наш став, што не значи да било какво партнерство у БиХ постоји. Постоји само економски и национални интерес, а посланицима у Парламентарној скупштини који су дошли из Републике Српске дужност је да се тиме руководе - казао је Живковић и позвао и остале да покушају са овом странком да направе договор.

- Ми ћемо се, према интересима које сам навео, опредјељивати од сједнице до сједнице - рекао је Живковић.

На питање новинара шта је то СНСД-у понуђено, а што нису одбили, Живковић је казао да ће ствари које ће се дешавати у идућих неколико мјесеци дати одговор на ово питање.

- Свако садашње опредјељење у вези са тим било би откривање нечега за шта мислим да тренутно није вријеме - казао је Живковић.

Недоумице

Очигледно изненађени оваквим потезом СНСД-а, посланици СДА на самој сједници тражили су да се појасне разлози зашто је иницијатива о смјени Лагумџије повучена са сједнице.

Послије Живковићевог образложења, шеф Клуба СДА Асим Сарајлић рекао је да су ову странку оптуживали да "све дају за столице" и грчевито се боре за министарске фотеље, а да је индикативно оно што је Живковић казао образлажући захтјеве за повлачење иницијативе.

- Рекао је да је питање интереса одређивало партнере у власти, па је очигледно да ћемо сазнати шта је то још Лагумџија дао науштрб државе како би задовољио оба партнера у Републици Српској. Какве год концепције буде правио према Додику и Босићу, ми ћемо имати снажан фронт да водимо државу напријед - каже Сарајлић.

ПРОДАНОВИЋ: СНСД и даље за смјену Лагумџије

Посланик СДС-а Александра Пандуревић казала је да је и за ову странку чудан потез СНСД-а када је ријеч о повлачењу иницијативе. Она тврди да СДС није учествовала у преговорима о томе, те да им нису познати разлози, нити да је било ријечи о неким понудама.

Казала је да споразум о усаглашеном дјеловању СДС-а и СНСД-а на нивоу БиХ није угрожен.

Замјеник предсједавајућег Клуба СНСД-а Лазар Продановић у писму упућеном предсједавајућем Представничког дома Парламентарне скупштине БиХ Божи Љубићу навео је да СНСД остаје при иницијативи за смјену Лагумџије.

- Ова тачка скинута је са дневног реда сједнице Представничког дома да би биле отклоњене потенцијалне нејасноће, јер СНСД жели манифестовати потребну већину гласова у Представничком дому, укључујући и ентитетску већину која постоји из Републике Српске, али је нејасно да ли је има и из Федерације БиХ - навео је Продановић.

Из СДП-а су јуче саопштили да расплет сједнице Дома народа БиХ представљају почетак рјешавања политичке кризе на нивоу БиХ.

НОВИ МИНИСТРИ

Након што је Дом народа Парламента БиХ у понедјељак смијенио министре безбједности и одбране Садика Ахметовића и Мухамеда Ибрахимовића, те замјеника министра финансија и трезора БиХ Фуада Касумовића, предсједавајући Савјета министара Вјекослав Беванда у договору са политичким лидерима треба да предложи нове чланове Савјета министара умјесто смијењених.

Ове приједлоге Беванда би требало да упути на изјашњавање Централној изборној комисији и Државној агенцији за истраге и заштиту БиХ, који у року од мјесец Парламенту БиХ достављa мишљење о томе да ли предложени кандидати задовољавају услове за ове функције.

Послије тога, Комисија за избор и именовања Савјета министара обавља разговор са кандидатима и са мишљењем предлаже Парламенту БиХ да се одреди о њиховом избору.

Нови министар безбједности требало би да буде лидер СББ-а Фахрудин Радончић, одбране Зекеријас Осмић из СДП-а, а замјеник министра финансија Едита Ђапо из СББ-а.

ПОСЉЕДЊЕ ВИЈЕСТИ

БиХ у најтежој политичкој кризи од завршетка рата

САРАЈЕВО - Члан Предсједништва БиХ Жељко Комшић и амбасадор САД у БиХ Патрик Мун констатовали су јуче да се БиХ налази у вјероватно најтежој политичкој кризи послије окончања рата.

Мун је истакао да БиХ и даље ужива подршку његове земље, посебно у дијелу који се односи на процес укључења у NATO, те добијање кандидатског статуса у ЕУ, пренијеле су агенције.

Комшић је изразио забринутост због садашњег стања у БиХ и очигледног заустављања свих процеса који се тичу NATO-а и ЕУ.

Вељовић: Маркале нису могле бити погођене гранатом

ХАГ - Некадашњи оперативни официр Прве романијске бригаде Војске РС Стеван Вељовић негирао је јуче на суђењу Радовану Караџићу у Хашком трибуналу да је са њених положаја у августу 1995. испаљена граната на сарајевску пијацу Маркале.

Вељовић је изјавио да на Маркале уопште не може пасти минобацачка граната и да 100 одсто не може погодити баш то мјесто, пренијеле су агенције.

- Смијем живот дати, а смијем и стати на то мјесто, па нека ме неко гађа - казао је Вељовић и додао да у то вријеме батерија минобацача од 120 милиметара из састава његове бригаде није ни била око Сарајева.

Дачић, Вучић и Динкић без изјава о кризи у Влади

БЕОГРАД - Састанак кључних људи у Влади Србије Ивице Дачића, Александра Вучића и Млађана Динкића о раду владајуће коалиције завршен је синоћ послије два и по часа разговора, а његови учесници нису жељели да дају изјаве, пренијеле су агенције.

Повод за састанак била је одлука СПС-а и УРС-а да са власти у Смедеревској Паланци скину СНС. Ова одлука разјутила је СНС, чији је лидер Александар Вучић изјавио да такви потези партнера у власти неће проћи без посљедица. Премијер Србије Ивица Дачић рекао је раније да у владајућој коалицији постоје проблеми, али не такви да ће због њих пасти Влада.

Коментар дана

Пише:
Горан
МАУНАГА

Срби у институцијама БиХ

Већина српских представника у заједничким институцијама БиХ, како оних у Парламенту, тако и оних који се налазе на важним функцијама и на челу агенција или министарстава, ради очувања позиције, припадајућих принадлежности и привилегија, спремни су да ураде све да би се додворили "званичном Сарајеву" и представницима међународне заједнице.

До сада се показало да никакву улогу не игра питање да ли је на челу SIPA Новић, Лујић или Зубац, начин функционисања и односи према РС су идентични

У тим грчевитим покушајима они потпуно занемаре одакле су на те функције дошли, ко их је кандидовао, којем ентитету и којем народу припадају. Забораве чак и на то да таквим својим "дјеловањем" и "чињењем сарајевској чаршији" крше закон и раде директно против БиХ и свих њених народа. А тиме, најчешће, раде у интересу најтежих криминалаца.

Овог пута то се потврдило у случају Насера Кељмендија којег је и предсједник САД Барак Обама лично ставио на црну листу, али који је, захваљујући цурењу информација из тих институција, на првом мјесту Државне агенције за истраге и заштиту (SIPA), успио да избјегне хапшење у недавно спроведеној полицијској акцији "Лутка".

До сада се показало да Република Српска и српски медији никакве користи немају од тог што се на челу те агенције налазе представници српског народа, али ни то не би било толико страшно да они, покушавајући да буду корисни Сарајеву преко информација датих сарајевским медијима, наносе штету не само Српској, него БиХ, законима, праву и правди.

При том никакву улогу не игра питање да ли је на челу SIPA Средоје Новић, Мирко Лујић или Горан Зубац, начин функционисања и односи према РС и Сарајеву су идентични.

Никада, откад постоји та агенција, медији у Српској нису добили ниједан значајнији извјештај, јер право на ексклузивитет информација из SIPA, али и из свих других заједничких институција, полажу само Сарајево и сарајевски медији.

Представници српског народа у тим институцијама полажу рачуне искључиво Сарајеву и зато се и боје само сарајевских медија. Медији и јавно мњење РС за њих не постоје.

Док, рецимо, од ранијег директора SIPA Мирка Лујића медији у Српској нису могли да добију ни најобичнију, званичну информацију, чак и такво понашање превазилазио је насљедник на тој функцији Горан Зубац. Тешко је логички објаснити како је Зубац, у вријеме кад је покренута акција "Лутка", уопште стизао на гостовања у емисије неколико сарајевских ТВ кућа, јер се скоро истовремено појављивао у неколико њих које су емитоване уживо.

Али нам бар зато, док сарајевски медији објављују детаље из тајних извјештаја SIPA, бива потпуно јасно како то да један Насер Кељменди "нестане" чак и онда кад је сам Барак Обама заинтересован за његово хапшење.

Бошко Чеко,
главни ревизор РС

Изјавио да Главна служба за ревизију не ради ни за странке, ни за политичаре, те да би препоруке из извјештаја ревизије сви требало да уважавају и користе да би отклонили утврђене неправилности.

Посланици Народне скупштине РС

Посланици опозиционих странака налазе ревизије искористили искључиво за прикупљање политичких поена, док је позиција углавном избјегавала да се укључи у скупштинску расправу.

Корићанске стијене

Преокрет у "предмету Корићанске стијене" послије изјава свједока којима је Тужилаштво БиХ изнудило раније изјаве

Јанковић није био на Корићанским стијенама

Рекао сам пет пута да нисам видио Јанковића, а тај исљедник је рекао "Како су сви видјели, а ти ниси видио? Како те није срамота те сиједе главе, ту су дјеца побијена". Онда, кад су сви видјели, видио сам и ја. А сутрадан су отишли Вити и говорили "Лука је видио, ти ниси видио", рекао Игњатовић

ПИШЕ: ГОРАН МАУНАГА
g.maunaga@glassrpske.com

САРАЈЕВО - Свједоци одбране у "предмету Корићанске стијене" Лука Игњатовић и Витомир Лакић у јучерашњем наставку обновљеног суђења четворици оптужених за злочин почињен 21. августа 1992. године на планини Влашић изјавили су да трећеоптуженог Душана Јанковића тада ту нису видјели.

Тиме обновљено суђење у овом предмету добија потпуни преокрет јер су Игњатовић и Лакић изјавили раније да су видјели Јанковића.

"Глас Српске" у новембру прошле године објавио је писане изјаве Игњатовића и Лакића жалбеном вијећу Суда БиХ у којима наводе да су их тужиоци Тужилаштва БиХ Мевлудин Мујезиновић и Ејуб Зукић присилили, под пријетњом да ће добити по пет година затвора и велику новчану казну, да потпишу изјаву да су видјели Јанковића на Корићанским стијенама у августу 1992. године.

Тада је стријељана група цивила, углавном Бошњака, довезених из Приједора.

На основу изјава Игњатовића и Лакића, и раније изјаве Дамира Иванковића, који је такође у понедјељак на суђењу рекао да није видио Јанковића, Суд БиХ је 21. децембра првостепеном пресудом Јанковића осудио на 27, Зорана Бабића и Милорада Шкрбића на 22 и Жељка Стојнића на 15 година затвора.

Апелационо вијеће Суда БиХ уважило је жалбу одбране и свима укинуло пресуду за злочин против човјечности.

- Рекао сам пет пута да га нисам видио, а тај исљедник је рекао "Како су сви видјели, а ти ниси видио? Како те није срамота те сиједе главе, ту су дјеца побијена". Онда, кад су сви видјели, видио сам и ја. Пошто није убијао, могао бих га споменути. Сутрадан су отишли Вити и говорили "Лука је видио, ти ниси видио", рекао је јуче на суђењу Лука Игњатовић.

Он је, као и свједок Лакић, био возач конвоја у коме су били цивили који су стријељани на Корићанским стијенама.

"КАД ЈЕ ЈАНКОВИЋ осуђен на 27 година пекла ме савјест"

Лакић је изјавио да је истражиоцима 21. марта 2006. казао да је видио Јанковића на Корићанским стијенама, јер су му они рекли "Како је видио твој колега, а ти ниси?".

- Након што је Јанковић осуђен на 27 година затвора пекла ме савјест. Отишао сам код адвоката и сачинио изјаву да оптуженог нисам видио на Корићанским стијенама - рекао је Лакић.

И Дамир Иванковић, који је Суд БиХ осудио на 14 година затвора након што је признао учешће у том злочину, у наставку суђења одржаном у понедјељак изјавио је да Јанковића није видио на мјесту убиства.

- Нисам га видио ни у Кнежеву, ни на мјесту гдје су мушкарци издвојени из конвоја, као ни на мјесту стријељања - рекао је Иванковић.

Игњатовић и Лакић нису жељели да дају изјаве, као ни њихов правни савјетник Миодраг Деретић.

Бранилац Јанковића, адвокат Ранко Дакић за "Глас Српске" каже да је његов брањеник тренутно у притвору до објављивања пресуде.

- Ова свједочења у којима свједоци кажу да су их истражиоци обманули потпуни су преокрет у процесу. Очекујем све најпозитивније, а пресуда би могла да буде донесена половином новембра - каже Дакић.

На Корићанским стијенама, на планини Влашић, у августу 1992. године убијена је група цивила, углавном Бошњака. Хашки трибунал за тај злочин осудио је Дарка Мрђу, бившег припадника Интервентног вода Специјалне полиције РС, на 17 година затвора.

ПРИТИСЦИ, УЦЈЕНЕ И СТРАХ

У писаним изјавама жалбеном вијећу Суда БиХ Игњатовић и Лакић навели су да су били уцијењени и у страху.

- Игњатовић и ја имали смо намјеру рећи истину на суђењу 5. октобра 2009. године, али су нам истражиоци запријетили затвором и великом новчаном казном ако промијенимо изјаве. Ми смо пензионери, живимо скромно, па смо и на суђењу изјавили да смо видјели Јанковића. Отад је Јанковић осуђен на 27 година затвора, мучи ме савјест јер сам својом плашљивошћу дозволио да он буде осуђен - пише у Лакићевој изјави.

Скоро исту изјаву потписао је и Игњатовић.

Изборни резултати показали да многи кандидати ни сами нису гласали за себе

Глас самом себи није дало 60 кандидата

Кандидати ПДП-а се нису прославили у Источном Дрвару, гдје три од пет кандидата на одборничкој листи нису добили ниједан једини глас

ПИШЕ: ВЕДРАНА КУЛАГА
vedranak@glassrpske.com

БАЊАЛУКА - Објављени резултати локалних избора показали су да више кандидата у Републици Српској и ФБиХ није освојило ниједан глас, па се може поставити питање да ли су они уопште и изашли на изборе и зашто нису гласали барем сами за себе.

Изборну трку без гласова је завршио, између осталих, кандидат ПДП-а за одборника у Крупи на Уни Мирослав Јазић, али и његов суграђанин из радикала Предраг Ђопић.

Без гласова је остала и Сања Мандић, кандидат СРС-а за одборника у Броду, те Дејан Тешић, Миломир Којадиновић и Витко Василић, сви из СРС "Др Војислав Шешељ" у овој општини.

Изборе ће по "нула" освојених гласова памтити и кандидат за СО Крупа на Уни Предраг Ђопић, те кандидати Странке за БиХ Алија Мелић и Самир Бухић за Скупштину Козарске Дубице.

"Нулти" изборни резултат биљежи и Маријан Јуларић, испред коалиције ХСС-НХИ за Скупштину Вукосавља, затим Пејкић Јелена из СРС "Др Војислав Шешељ" за Скупштину Пелагићева, као и кандидати са независне листе др Михајло Товирац, ДП-а Бранко Несторовић, Милева Сајловић и Душанка Павковић, али и Клаудија Миличевић и Анто Лепан, као кандидати Народне странке "Радом за бољитак" за Скупштину општине Пелагићево.

Без гласова је завршио и кандидат СРС-а Станко Берић из Челинца, али и независни кандидати за Скупштину општине Добој Немања Стефановић и Жарко Урошевић.

НАЈВИШЕ кандидата без освојеног гласа у Зворнику

Ниједан глас од суграђана, али судећи по резултату, ни од самих себе, није добио ни Јово Благојевић, кандидат СНСД-а у Маглају, као ни кандидати Реформске странке Ранка Јовић и Саша Којић у Лопарама.

Кандидати исте странке Гордана и Миладин Танацковић те Божидар Кнежевић прошли су такође без гласова у Угљевику. У истој општини Гордана Гајић и Славко Павловић из СДУ БиХ нису добили ниједан глас, али ни шест кандидата Партије уједињених пензионера (ПУП) за Скупштину општине.

Кандидати ПДП-а се нису прославили у Источном Дрвару, гдје три од пет кандидата на одборничкој листи нису добили ниједан глас, а у Кнежеву ниједан глас нису добила три кандидата СБиХ.

Расим Хусејновић, кандидат Грађанске демократске странке у Зворнику, остао је без гласова суграђана, а "друштво му праве" и Јасна Јашервић из Снаге економског покрета у БиХ, независни кандидати Ђорђе Васиљевић, Славко Радовановић, Дарко Тодоровић, Марко Ристић и други, као и кандидати Либерално-демократске странке БиХ.

Од пет кандидата Народне странке "Радом за бољитак" у Шековићима, само је један добио један глас.

У Невесињу шест кандидата за одборнике Странке социјалне сигурности српских бораца није добило ниједан глас, затим два кандидата из СДА, и по један са одборничких листа ПУП-а и СНС-а.

У Костајници пет кандидата са листе ДНЗ-а БиХ није добило ниједан глас, као и Мирјана Бојојевић из НДС-а.

ДО ДЕСЕТ ГЛАСОВА

Осим оних који на протеклим локалним изборима у БиХ нису освојили ниједан глас, нису се прославили ни многи други који су на изборе изашли као независни кандидати за скупштине општина или кандидати за одборнике испред многих странака.

Подаци ЦИК-а су показали да је велики број кандидата скупио мање од десет гласова.

У Цазину је једини кандидат са листе Еколошке странке Е5 - Зелени добио симболичних пет гласова, а једини кандидат ХСП-а само један глас. Независни кандидат за одборника у Новом Граду Душан Јованић освојио је четири гласа, а Јово Бига у Козарској Дубици само један глас за одборника.

Изборни инжењеринг и у Вукосављу

Начелник и већина изабрани преварама

СРЕБРЕНИЦА, ВУКОСАВЉЕ - На нерегуларности током избора упозорили су јуче општински одбори СНСД-а, СДС-а, ДНС-а и СП-а у Вукосављу, који ће данас организовати протестну шетњу због изборног инжењеринга којим је обезбијеђена побједа кандидата СДА Елвира Хациомеровића за начелника те општине и скупштинска већина.

- Желимо да скренемо пажњу јавности на незаконите радње и преваре којим су на власт доведене странке и појединци гласовима лица са лажним пребивалиштем и супротно вољи бирача који живе у Вукосављу - рекао је заједнички кандидат за начелника свих српских странака у Вукосављу Борислав Ракић.

Представници десет српских странака из Сребренице одговорили су за данас састанак на којем су требали да заједнички формулишу жалбу на нерегуларност изборног процеса у овој општини, коју ће упутити ЦИК-у БиХ.

Кантонални суд Бихаћ

Лаврнић ослобођен оптужби за злочине

БИХАЋ - Кантонални суд у Бихаћу ослободио је Ратка Лаврнића оптужби за злочин против цивилног становништва почињен на подручју Кључа.

Судско вијеће закључило је да није ван сваке сумње доказано да је Лаврнић 10. фебруара 1993. године, као припадник 17. кључке лаке пјешадијске бригаде Војске РС, у засеоку Рејзовићи на подручју Кључа убио Рамизу Аџемовић и Фатиму и Хату Рисовић, те ранио Ејуба Ћеновића. Предсједавајући Судског вијећа Реуф Капић рекао је да током доказног поступка свједоци нису именовали од кога су чули да је злочин починио оптужени, као ни да га је ниједан свједок видио на мјесту злочина, пренио је BIRN.

Кантонално тужилаштво у Бихаћу најавило је улагање жалбе на неправоснажну пресуду.

Процес за злочине над Србима

Завршне ријечи на суђењу Мацићу

САРАЈЕВО - Изношење завршних ријечи одбране на суђењу бившем припаднику Армије РБиХ Еси Мацићу, за ратне злочине против српског цивилног становништва у Коњицу, заказано је за данас у Суду БиХ, преноситеље су агенције.

У оптужници се наводи да је Мацић са неидентификованим чуварима логора "Челебићи" у јуну 1992. године сурово претукао старијег српског цивила, који је подлегао ударцима. Мацић је, како се наводи у оптужници, у првој половини јуна исте године убио једног српског цивила у истом логору.

У оптужници је изнесено и да је Мацић, у марту или априлу 1993. године, у спортској дворани "Мусала" у Коњицу нечовјечно поступао према заточеним цивилима и ратним заробљеницима српске националности.

Полиција трага за особама које су провалиле у стан бившег министра безбједности БиХ

Ахметовићу украден лаптоп са докторатом?

САРАЈЕВО - Смијењени министар безбједности БиХ Садик Ахметовић рекао је јуче "Гласу Српске" да су провалници из његовог службеног стана у сарајевском насељу Кошево однијели лаптоп на којем се налазио његов докторски рад.

Ахметовићев стан обијен је у понедјељак у послијеподневним часовима, недуго након што је у Дому народа Парламента БиХ изгласана његова смјена.

У МУП-у Кантона Сарајево казали су да трагају за особама које су из Ахметовићевог стана украле лаптоп и јакну и додали да је приликом увиђаја утврђено да су по стану биле разбацане ствари и намјештај. Полиција је саслушала и неколико свједока, а изузети су и одређени трагови који би могли помоћи у проналаску пљачкаша.

Ахметовић каже да се сличан случај провале десио и бившем главном тужиоцу БиХ Милораду Барашину.

ИЗ СТАНА однесена и јакна

- Иако су украли лаптоп са докторатом, све то имам снимљено и на стик, тако да ми нису наудили. Индикативно је да се провала десила послије моје смјене. Вјероватно су очекивали да ће наћи чуда - рекао је Ахметовић.

Ахметовић је, од када је у јуну поднесен захтјев за његову и смјену његових колега из СДА у Савјету министара БиХ, изјављивао да је доста полицијских и других службеника повезано са криминалом и да смјењивање њега и његових страначких колега има за циљ заустављање обрачуна са организованим криминалом.

Ж. Д. - Г. О.

Спец...

Пензионерка из Шведске, која у суботу пуни 101 годину, Ана Лудвал није примљена у дом пензионера, пошто је оцијењено да је њено здравствено стање сувише добро да би добила мјесто у таквој врсти установе.

- Не можемо да вјерујемо да има 101 годину - рекла је агенцији Франс прес кћерка стогодишњакиње Гидрин Ек и додала да су менталне могућности њене мајке исте као када је била млада.

Она је казала да је Ана Лудвал тражила мјесто у дому пензионера пошто се не осјећа довољно сигурно и има проблема са видом и ходањем. Констатовано је, међутим, да је старица у сувише добром здравственом стању да би своје мјесто добила у дому и понуђено јој је неколико сати помоћи у кући, коју за старије особе организује њена општина.

Кћерка старице каже да ни она са своје 73 године није "баш млада" и да јој није једноставно да своју мајку посјећује четири пута дневно, као што је до сада чинила.

Друштво

Подстаћи младе на самозапошљавање

БАЊАЛУКА - Федерално Министарство развоја, предузетништва и обрта у сарадњи са Републичком агенцијом за развој малих и средњих предузећа организује такмичење за најбољу пословну идеју, у оквиру "Глобалне седмице предузетништва".

Циљ такмичења под називом "Оствари своју идеју" јесте да се млади подстакну на самозапошљавање пружањем нефинансијске подршке у покретању властитог посла, јавиле су агенције.

Борачка организација РС

Основицу ускладити са трошковима живота

ГАЦКО - Предсједништво Борачке организације РС затражило је јуче на сједници у Гацку да основица за обрачун примања борачких категорија буде усклађена са растом трошкова живота у овој години.

Предсједник Предсједништва Борачке организације Српске Дражан Перендија изразио је очекивање да ће Влада имати разумијевања за овакав захтјев, с обзиром на то да је индексација трошкова живота посљедњи пут урађена 2008. године. Говорећи о пословању БОРС инвест фонда, Перендија је навео да овај фонд ради домаћински, али да ће предложена измјена и допуна Закона о инвестиционим фондовима довести у питање рад већине фондова.

Р. Ми.

ПРИЈЕДОР

Зимски камп на Козари

ПРИЈЕДОР - Зимски камп "Једноставно извиђаштво", који би од 13. до 19. јануара требало да буде одржан на Козари окупиће по 30 извиђача из Приједора и Зенице, најавио је старјешина Одреда извиђача "Доктор Младен Стојановић" Ернест Бадњевић, јавиле су агенције.

- Биће то други дио пројекта "Једноставно извиђаштво" који са 40.000 америчких долара финансира амбасада САД у БиХ - рекао је Бадњевић.

ВИШЕГРАД

Бољи услови за волонтере

ВИШЕГРАД - Министарство породице, омладине и спорта РС труди се да се створе услови да се волонтерством, осим младих, могу бавити и остале генерације, а посебно припадници треће доби, рекла је јуче сарадник у ресорном министарству Нела Сладојевић. Она је на презентацији пројекта "Волонтерском легислативом до развоја локалних заједница" у Вишеграду рекла да је овај пројекат одличан примјер сарадње владиног и невладиног сектора.

Ратко Ковачевић о протестима

"Већина превозника не подржава блокаду"

БАЊАЛУКА - Управу за индиректно опорезивање (УИО) БиХ јуче је звало неколико превозника, који тврде да 90 одсто превозника из РС не подржава најављену блокаду царинских терминала у Бањалуци, Градишци, Броду и Рачи заказану за 30. октобар, рекао је начелник Одјељења за комуникације УИО Ратко Ковачевић.

- Превозници из РС који су назвали УИО тврде да већина њих жели потпуно супротно од онога што је у јавности представио предсједник Удружења превозника за унутрашњи и међународни транспорт РС Никола Грбић - рекао је Ковачевић.

С друге стране, Грбић каже да су то неутемељене приче и да удружење које води има пуну подршку превозника и шпедитера.

- Те приче су смијешне и уосталом то ћемо видјети и 30. октобра ако дође до блокаде - нагласио је Грбић.

М. Ч.

Посљедице суше пустоше сточни фонд у Републици Српској

На сточним пијацама промет драстично пао

ФОТО: Г. ШУРЛАН

Продају стоку у бесцјење

Принуђени смо да продајемо стоку по знатно нижим цијенама јер ове зиме нећемо имати чиме да је хранимо, казао Грубор

ПИШУ: ЈЕЛЕНА БЈЕЛИЦА
jelenabj@glassrpske.com
ДОПИСНИЦИ
krozrs@glassrpske.com

БАЊАЛУКА - Због изузетно лошег приноса кукуруза пољопривредници масовно продају стоку, по веома ниским цијенама, јер немају чиме да је хране што би, идуће године, могло довести до несташице меса и млијека.

Представник пољопривредних произвођача из Семберије Остоја Николић је истакао да је род кукуруза осам пута мањи него прошле године.

- Имам фарму музних крава, негдје око 140 грла и морају да продам око 70-80 крава јер нећу моћи да их храним, а чуо сам да ће то многи да учине. Због масовне распродаје догодине би могли да останемо без меса и млијека - казао је Николић и додао да су пољопривредници обезбиједили храну до краја године, а послије ће распродавати све што имају.

- Савјетујем сточарима да оставе само најквалитетнија грла како би бар њих могли да прехране до сљедеће године - истакао је Николић.

На сточној пијаци у Бањалуци продавци су истакли да је, иако су принуђени да по мањим цијенама продају стоку, мало је оних који имају новца да нешто купе.

- Продајемо стоку по знатно нижим цијенама јер ове зиме нећемо имати чиме да је хранимо. Јагњад сада продајем по пет марака по килограму а до прије мјесец су била шест КМ. Људи се масовно рјешавају стоке - рекао је Владо Грубор и додао да ће узгајивачи ове године претрпјети велику штету.

- На нама тако зараде накупци који код нас купују веома јефтино стоку а месарама продају по много већим цијенама - нагласио је Грубор.

Узгајивач свиња Живко Живковић је истакао да је цијену свиња спустио на три марке по килограму.

- Доскора је килограм живе ваге свиња био 3,5 КМ и морао сам да спустим цијену како би их лакше продао јер немам довољно жита да их храним. Ипак се веома слабо купује јер народ веома тешко живи - рекао је Живковић.

РОД КУКУРУЗА
мањи осам пута него лани

Сточари са подручја општине Градишка тврде да су доведени у безизлазну ситуацију и да ће многи прекинути узгој.

- Слаб принос кукуруза оставио нас је без сточне хране, па смо принуђени да продајемо стоку како не би улазили у још већи минус - рекао је сточар Горан Мешула.

На сточној пијаци у Српцу промет је драстично опао у посљедњих неколико мјесеци. Тако се у понуди могу наћи само свиње и понека овца, док товљене прасади и друге крупније стоке практично и нема.

УСОРАЦ

Предсједник Удружења пољопривредних произвођача и сточара Владимир Усорац истиче да је и прије неколико мјесеци најављивао да ће доћи до пада цијена стоке и да ће се због недостатка жита масовно продавати.

- Ту цијену ће потрошачи платити тек сљедеће године у марту, априлу када ће због недостатка стоке цијена меса вртоглаво скочити - нагласио је Усорац.

Сједница Надзорног одбора "Шума РС"

Јаков Галић в. д. директора

БАЊАЛУКА - Надзорни одбор "Шума РС" једногласном одлуком јуче је именовао Јакова Галића, члана Социјалистичке партије за вршиоца дужности директора овог предузећа.

Предсједник НО "Шума РС" Биљана Марковић рекла је да је Надзорни одбор усвојио препоруку Министарства пољопривреде, шумарства и водопривреде РС да се за в.д. директора "Шума" именује дипломирани економиста Јаков Галић.

Марковићева је истакла да је оформљена и Комисија која ће обавити примопредају дужности.

Сједници НО присуствовао је и министар пољопривреде, шумарства и водопривреде РС Мирослав Миловановић, који је рекао да је сва процедура око именовања в.д. директора "Шума РС" спроведена у складу са законом.

- Јаков Галић ће по ступања на снагу одлуке о именовању преузети функцију вршиоца дужности директора "Шума РС" - рекао је Миловановић.

ОФОРМЉЕНА
Комисија за примопредају дужности

Јаков Галић, нови в.д. директора "Шума РС" је предсједник Шаховског клуба "Дрина" из Зворника, Галић је и приватни предузетник, а био је и директор фирме "Везионица" која је запошљавала око 700 радника, а претходно је у стечају.

Надзорни одбор "Шуме РС" средином августа разријешио је дужности генералног директора овог предузећа Срђана Љубојевића, након што је ухапшен јер је узео 10.000 КМ мита од Миленка Врачара, директора фирме "Врал аудит" из Бањалуке. НО је тада овлашћења генералног директора преузео на Раденка Лакетића, извршног директора "Шума РС".

М. Ми.

Пријављена 2.674 "сумњива" пензионера

БИЈЕЉИНА - У акцији "Стоп преварама - до пензије поштено" до 19. октобра пријављена су укупно 2.674 лица, потврђено је у Фонду ПИО РС.

Акција је почела 30. децембра прошле године, а пријаве су упућиване путем бесплатне телефонске линије и поштом, јавиле су агенције. Портпарол Фонда ПИО РС Тихомир Јоксимовић наводи да се у пријавама најчешће наводи сумња у законитост остваривања права на инвалидску пензију.

Михајло Мијановић

Професор Михајло Мијановић добио стални посао у Бањалуци, иако је стално запослен у Никшићу

Једанаест година редовни професор на два факултета

Иако је на Филозофском факултету у Никшићу звање редовног професора стекао још 1995. године, Мијановић 2001. добио стално запослење и на Факултету физичког васпитања и спорта у Бањалуци. Ректор Станић тврди да је за то сазнао недавно из анонимног писма

Факултет физичког васпитања и спорта

ПИШЕ: ДРАГАНА КЕЛЕЧ
draganak@glassrpske.com

БАЊАЛУКА - Универзитет у Бањалуци прекршио је закон дајући стално запослење професору Факултета физичког васпитања и спорта Михајлу Мијановићу, иако је он у сталном радном односу и на Филозофском факултету у Никшићу.

Иако је на Филозофском факултету у Никшићу звање редовног професора на предмету Статистика и програмирање стекао још 1995. године, Мијановић је 2001. године добио стално запослење и на Факултету физичког васпитања и спорта у Бањалуци. Мијановић је у Бањалуци редовни професор на предмету Теорија, методика и методологија у физичком васпитању и спорту. Поред тога, био је и члан Сената Универзитета у Бањалуци.

У НИКШИЋУ не знају да је Мијановић у сталном радном односу у Бањалуци

Ректор Универзитета у Бањалуци Станко Станић тврди да је за овај случај сазнао тек недавно из анонимног писма које је добио.

- Имао сам састанак са Мијановићем и затражио од њега да испоштује Закон о раду РС. То значи да може бити у радном односу 100 одсто само код једног послодавца, а 50 одсто код другог. Затражио сам од њега да поднесе захтјев да у Бањалуци буде у допунском радном односу, а да у Никшићу остане у сталном радном односу - рекао је Станић.

Са Мијановићем нисмо успјели да ступимо у контакт, а на Факултету физичког васпитања и спорта су казали да није на факултету.

Декан Филозофског факултета у Никшићу Благоје Церовић изјавио је "Гласу Српске" да је Мијановић годинама у сталном радном односу на њиховом факултету.

- Не знам детаље његовог ангажмана у Бањалуци нити ми је познато да је и тамо редовни професор. Оно што знам јесте да је код нас година редовни професор и да ће тако остати - казао је Церовић.

Он је истакао да је Мијановић тражио сагласност Филозофског факултета за ангажман у Бањалуци и да је његов захтјев одобрен.

- Нисам се бавио тиме да ли је у Бањалуци ангажован као редовни или гостујући професор. Он је добио нашу сагласност и што се нас тиче, све је у реду - рекао је Церовић.

Ово није први случај да редовни професори универзитета сусједних земаља добијају статус редовних професора у Републици Српској, иако су већ стално запослени у другим државама.

"Глас Српске" је прошле године открио да је редовни професор на Академији умјетности у Бањалуци Зоран Ђерић истовремено био у сталном радном односу у тој установи и директор Позоришта младих у Новом Саду, гдје је такође имао стално запослење.

Ђерић је најприје добио отказ на Академији умјетности, али је затим ангажован као хонорарни сарадник и у том својству и данас држи катедру на Одсјеку драмске умјетности.

Биографија

Михајло Мијановић је рођен 3. октобра 1948. године у Улогу, а 1971. је завршио Факултет спорта у Сарајеву. Магистрирао је у Загребу 1976, а седам година касније у истом граду је стекао звање доктора наука природословских наука из области кинезиологије.

Универзитет у Бањалуци вратио стари систем плаћања обнове године

Школарине неће бити повећане

БАЊАЛУКА - На сједници Управног одбора Универзитета у Бањалуци која је одржана јуче одлучено да буде враћен стари систем плаћања обнове године.

Ово је истакао проректор за наставу Универзитета у Бањалуци Симо Јокановић.

- Раније је одлучено да се приликом обнове године студија плати 25 одсто од редовних трошкова, односно 110 марака, без обзира на то колико студент има неположених испита. За оне студенте којима је остало мање неположених испита то је било неповољно, јер су се раније ти трошкови рачунали на основу броја неположених испита, односно плаћали се по броју неположених бодова - објаснио је Јокановић и додао да школарине редовним студентима неће бити повећане јер то одређује Министарство просвјете и културе РС.

СТУДЕНТИ траже нове рокове

Студенти Универзитета у Бањалуци окупили су се јуче да би изразили незадовољство због повећања трошкова обнове године као и, како су рекли, самовоље појединих декана који неће да одобре рокове.

- Тражимо да Управни одбор Универзитета једногласно скине са дневног реда одлуку да се студентима повећавају школарине и остали намети и да се врате старе цијене. Тражимо да нам дају рокове како би студенти могли да упишу даље године студија - истакао је предсједник Уније студената РС Никола Дрињак и додао да студенти неће више крпити рупе у буџету.

Ј. Б.

КАСИПОВИЋ

- Студенти медицине, стоматологије и фармације у РС, који су два пута обновили студијску годину у току трајања студијског програма, наставиће студиј, односно неће бити оштећени Законом о измјени Закона о високом образовању - закључено је јуче на састанку министра просвјете и културе РС Антона Касиповића са в. д. декана Медицинског факултета Универзитета у Бањалуци Милаином Скробићем.

Вијести

Бијељина

Инспектори затворили 48 радњи

БИЈЕЉИНА - Тржишни инспектори подручног одјељења Инспектората у Бијељини за девет мјесеци ове године обавили су 746 контрола, од којих су у 293 случаја утврдили неправилности. Главни републички тржишни инспектор Борка Суртов рекла је да је издато 171 рјешење за отклањање неправилности, те изречено 48 мјера забране које се односе на обављање дјелатности, промет недекларисане робе, употребу неверификованих мјерила и остало, јавиле су агенције.

БХ МАК

Живот без мина тек 2019. године

САРАЈЕВО - Директор Центра за уклањање мина БХ МАК Душан Гавран истакао је јуче у Сарајеву да БиХ, ако не буде новца, неће бити очишћена од мина до краја 2019. године, како је стратешки планирано. Током састанка у Сарајеву са дипломатским представницима водећих донатора за противминско дјеловање Гавран је рекао да би, што се тиче људства и процедура, план могао бити испуњен до 2019. године, наглашавајући да је недостатак новца највећи проблем, јавиле су агенције. Он је истакао да од обећаних буџетских 30 милиона КМ на годишњем нивоу нема ништа.

Источно Сарајево

Туристички радници на Јахорини

ИСТОЧНО САРАЈЕВО - Група од 20 водећих тур-оператора из девет земаља боравила је на Јахорини, у пратњи представника Туристичке организације Источно Сарајево, гдје су се из прве руке информисали о туристичким потенцијалима ове планине. Тур-оператори из Албаније, Аустрије, Шпаније, Италије, Велике Британије, Хрватске, Словачке, Словеније и Србије боравили су у БиХ у оквиру пројекта "Техничка помоћ за подршку индустрије туризма у БиХ", који финансира ЕУ, јавиле су агенције.

Панорама

Умјесто мазута гријање на биомасу

ПРИЈЕДОР - Градоначелник Приједора Марко Павић изјавио је да ће прелазак овдашње "Топлане" са мазута на биомасу бити један од најзначајнијих пројеката који воде ка остварењу циљева "Споразума градоначелника" Европске комисије, према којем потписнице овог документа до 2020. године за 20 одсто треба да повећају обновљиве изворе енергије и смање емисију штетних гасова.

- Ко год смањи загађење у својој средини, допринио је очувању животне средине - рекао је Павић на међународној конференцији "Енергетски дани Приједор 2012". С. Та.

Стиже помоћ Јелени Трикић

Шпирић помаже храброј мајци

БАЊАЛУКА - Министар финансија и трезора БиХ Никола Шпирић новчано је помогао лијечење Јелене Трикић, храбре мајке из Приједора која је ризиковала живот како би родила дијете.

- Показала си да у животу не треба одустајати и сада имаш разлог више да будеш још храбрија и наставиш лијечење. У томе желим лично да ти помогнем а, вјерујем, помоћ ће стићи и од твојих и мојих Дрварчана и свих оних који изнад свега цијене живот и од њега не одустају. Заједно с тобом радујем се првом и сваком сљедећем рођендану твог сина и мог имењака Николе - наведено је у Шпирићевом писму подршке овој храброј жени. Ј. Б.

Успјех требињске глумице

"Жанка Стокић" за Наташу Нинковић

БАЊАЛУКА - Глумица Наташа Нинковић добитник је овогодишње награде "Жанка Стокић", која јој је на завршници Глумачких свечаности "Жанкини дани" у Раброву додијељена за улогу у представи "Љубавна писма" Београдског драмског позоришта, у режији Небојше Брадића.

- У тумачењу своје улоге Наташа је показала велику пожртвованост и срчаност, изазивајући одушевљење свих присутних, због чега смо донели одлуку да ове године њој доделимо награду - рекла је Љиљана Јовић, у име Уметничког савета фестивала, преносе српски медији.

Посљедња дешавања у Власеници резултат лошег резултата СНСД-а на локалним изборима

Мирослав Краљевић стоји иза хаоса у Власеници

Мирослав Краљевић

Предсједник ОО СНСД-а Власеница Радомир Стевановић казао да догађај у Рачи није имао политичку позадину. О лидеру власеничких социјалдемократа само је казао да су Власеничани на изборима рекли шта мисле о Краљевићевој владавини

ПИШЕ: ГОРАН ОБРАДОВИЋ
gorano@glassrpske.com

ВЛАСЕНИЦА - Бивши шеф власеничког СНСД-а Мирослав Краљевић, стварањем атмосфере сукоба и опште несигурности у овој општини, настоји да замагли изборни дебакл, због чега је лидер странке Милорад Додик и распустио овај одбор послије локалних избора.

Атмосферу у Власеници подгријало је убиство Нењелка Ђурића на прослави СДС-а у власеничком насељу Рача поводом побједе на локалним изборима.

Дражен Остојић, који је присуствовао прослави, наводно је био превише гласан, а када га је шездесетједногодишњи Ђурић упозорио на то, он је устао и ударио га ногом у главу. Ђурић је преминуо на лицу мјеста.

Основни суд у Власеници одредио је једномјесечни притвор Остојићу, а портпарол Основног суда Адем Арнаут рекао је да је он пребачен на даље поступање у Казнено-поправни дом Кула у Источном Сарајеву.

Упућени у власеничке политичке релације кажу да је Краљевићева склоност политичком авантуризму давно уочена у СНСД-у.

Примјер је покровитељство над покретањем опозива шековачког начелника и партијског колеге Момира Ристића, организовано у марту ове године. Ристић се нашао у немилости због отказивања послушности Краљевићу и одлуке да спријечи сјечу обловине у тој општини за рачун власеничког "Бирча", у којем је Краљевић тада преко својих људи имао неприкосновену власт.

Ристић је изашао као побједник гласања, прекинувши све службене и неслужбене везе са Краљевићем.

Да је обловина Краљевићева слаба тачка потврдили су и догађаји мјесец касније, када су у Власеници организоване мирне демонстрације радника Шумског газдинства "Бирач". Штрајкачи су тада новинарима говорили да протестују "јер су чули да неко хоће да премјести дирекцију Бирча из Власенице у Милиће", а не зато што је неколико дана раније, због милионских губитака, смијењен директор "Бирча", Мићин кадар Игор Вуковић. Протесте је тада пратила и комплетна Краљевићева кадровска "репрезентација" у локалним установама, предузећима и институцијама.

ВЛАСЕНИЧКОМ СДС-у "са врха" сугерисано да спусте лопту

Ту је и афера са отмицом, која је разријешена нагодбом Краљевића са судом у Бијељини и новчаном казном.

Упућени наводе да је Краљевић посљедња дешавања у Власеници искористио да оцрни своје политичке конкуренте.

У власничком СДС-у нису жељели да коментаришу ова дешавања, истичући да им је сугерисано и "са врха странке да спусте лопту и не подгријавају сукобе".

Предсједник ОО СНСД-а Власеница Радомир Стевановић казао је да догађај у Рачи није имао политичку позадину. О лидеру власеничких социјалдемократа није желио да говори, истичући да су грађани Власенице на протеклим изборима рекли шта мисле о Краљевићевој владавини.

Начелник Центра јавне безбједности Бијељина Василије Андрић такође је одбио да коментарише догађаје у Власеници.

ПРИЈАВЕ ПОЛИЦИЈИ

Како сазнајемо, власенички СНСД у посљедње вријеме "засуо" је полицијску станицу разним пријавама, за које је редом утврђено да су неосноване. Иза пријава стоје управо Мирослав Краљевић и досадашњи начелник општине Младен Поповић, који важи за Краљевићевог највјернијег сљедбеника.

РЕГУЛАТОРНА КОМИСИЈА ЗА ЕНЕРГЕТИКУ РЕПУБЛИКЕ СРПСКЕ ТРЕБИЊЕ

REGULATORNA KOMISIJA ZA ENERGETIKU REPUBLIKE SRPSKE TREBINJE

Број: 01-453-5/12
Датум: 22.10.2012. године

На основу члана 54. став 1. и 2. Закона о електричној енергији ("Службени гласник Републике Српске" број 8/08, 34/09, 92/09 и 1/11) и члана 15. Правилника о издавању дозвола ("Службени гласник Републике Српске" број 39/10), Регулаторна комисија за енергетику Републике Српске

ОБАВЈЕШТАВА ЈАВНОСТ

о поднесеном захтјеву за издавање дозволе за обављање дјелатности дистрибуције електричне енергије и захтјеву за издавање дозволе за обављање дјелатности производње електричне енергије

Мјешовити холдинг "ЕРС"-МП а.д. Требиње - ЗП "Електродистрибуција" а.д. Пале, поднијело је дана 1.10.2012. године Регулаторној комисији за енергетику Републике Српске Требиње (у даљем тексту: Регулаторна комисија) Захтјев за издавање дозволе за обављање дјелатности дистрибуције електричне енергије и Захтјев за издавање дозволе за обављање дјелатности производње електричне енергије у хидроелектранама Месићи и Богатићи.

У поступку обраде захтјева и приложене документације, као и допуне захтјева, утврђено је да су захтјеви комплетни и да садрже:

- попуњен оригинални образац:
- Захтјева за издавање дозволе за обављање дјелатности производње електричне енергије (ОБ.04.01) и
- Захтјева за издавање дозволе за обављање дјелатности дистрибуције електричне енергије (ОБ.04.02);

- изјаве и доказе који потврђују наводе из поднесених захтјева;

Статус умјешача у поступку издавања дозвола, Регаторна комисија може одобрити правном и физичком лицу које, у свом захтјеву, образложи да има посебан (властити, директан) интерес да учествује у поступку и да располаже подацима, чињеницама или доказима од значаја за одлучивање о захтјеву за издавање дозволе.

Заинтересована лица могу добити информације и остварити увид у поједине документе из захтјева у просторијама Регулаторне комисије, те доставити коментаре, у писаној форми, на поднесене захтјеве који су објављени на интернет страници Регулаторне комисије www.reers.ba, најкасније до 30.10.2012. године.

Коментари на поднесени захтјев, као и захтјев за стицање статуса умјешача у поступку достављају се на адресу: Регулаторна комисија за енергетику Републике Српске Требиње, Улица Српска број 2, 89101 Требиње, факсом на број: 059/272-430 или на електронску адресу: regulator@reers.ba. Коментари у писаној форми морају бити потписани, у противном Регулаторна комисија није обавезна да их разматра.

Предсједник
Миленко Чокорило

Почело пошумљавање голети

ТРЕБИЊЕ - Пошумљавање голети изнад требињског насеља Гучина почело је јуче, а планирано је да се акција садње младих садница бора и лишћара одвија у идућа четири дана. У пошумљавању, поред радника Центра за газдовањем кршом из Требиња, учествују ученици и професори Центра средњих школа. На подручју које покрива Центар за газдовање кршом Требиње у овогодишњим пожарима изгорјело је 25.000 хектара, а еколошка штета је непроцјењива. Р. Ми.

СНСД, ДНС и СП потписали протокол о заједничком дјеловању у Скупштини града Бањалука

Балабан на челу градске Скупштине

ФОТО: А. ЧАВИЋ

Са потписивања протокола у Скупштини града

Представници странака преузели обавезу и одговорност за формирање скупштинске већине, коју чини 11 одборника СНСД-а, четири ДНС-а и три одборника СП-а, рекао Гавриловић

ПИШЕ: ВЕДРАНА КУЛАГА
vedranak@glassrpske.com

БАЊАЛУКА - Актуелни начелник Одјељења за комуналне и стамбене послове и послове саобраћаја у Административној служби града Бањалука Будимир Балабан биће предложен за новог предсједника градске Скупштине, потврђено је јуче "Гласу Српске" у ДНС-у, чији је он члан.

Представници градских одбора СНСД-а, ДНС-а и СП-а потписали су јуче у Бањалуци протокол о сарадњи и заједничком дјеловању у Скупштини града којим је прецизирано и којој странци припадају који ресори у градској управи.

Новоизабрани градоначелник Бањалуке Слободан Гавриловић рекао је послије потписивања протокола да су представници ових странака преузели обавезу и одговорност за формирање скупштинске већине, коју чини 11 одборника СНСД-а, четири ДНС-а и три одборника СП-а.

ДНС-у су, осим позиције предсједника Скупштине, припала и одјељења за урбанизам и просторно уређење, као и за борачку заштиту, а социјалистима одјељења за друштвене дјелатности, привреду и општу управу.

СНСД ће дати кандидате за замјеника градоначелника, потпредсједника и секретара Скупштине града, те начелнике пет одјељења и то за финансије, комуналне и стамбене послове и послове саобраћаја, комуналну полицију, инспекцијске послове, послове Скупштине града и градоначелника, као и за Службу за заједничке послове.

ИСПУЊЕНИ услови за сазивање конститутивне сједнице Скупштине града

Гавриловић је рекао да су испуњени услови да буде сазвана конститутивна сједница Скупштине града, те да ће СНСД до ове сједнице објавити који кадрови ће бити именовани на које позиције.

- У првој фази се иде на именовање вршилаца дужности из реда запослених у градској администрацији, а путем јавног конкурса на попуњавање упражњених позиција, осим функција предсједника Скупштине, потпредсједника и замјеника градоначелника које се бирају директно у Скупштини - рекао је Гавриловић.

Предсједник Градског одбора ДНС-а Недељко Чубриловић казао је да је циљ био да се постигне договор о ефикасној власти у Бањалуци и да није било пуно дилеме око тога ко ће добити коју позицију или како ће те функције бити расподијељене.

- Основни циљ је развој града - рекао је Чубриловић.

Предсједник Градског одбора СП-а Саша Чудић рекао је да су преовладали интереси даљег развоја града и да "ово није била борба за позиције појединаца или борба за власт, већ борба за даљи развој Бањалуке". Казао је да ће СП предложити оне кандидате који су до сада имали најбоље резултате.

Како сазнајемо, ДНС и СП би требало да до краја седмице на страначким одборима одлуче којим кандидата ће повјерити које ресоре.

ЈАВНА ПРЕДУЗЕЋА

Гавриловић је рекао да јуче није разматрана подјела директорских мјеста у шест јавних предузећа у Бањалуци и додао да је начин рјешавања тих питања садржан у самом протоколу.

- Ту је јасно назначено да ћемо та питања отварати када се за то стекну услови. С обзиром на то да директорима јавних установа теку мандати и да су бирани у различито вријеме, договорили смо се да та питања не отварамо сада него када се за то стекну услови, било да је ријеч о опозиву, смјени или било чему другом - казао је Гавриловић.

Послије изливања фекалија у три фочанска насеља

У помоћ стиже цистерна

ФОЧА - Проблем изливања фекалија у три фочанска насеља требало би да буде ријешен данас, када би требало да стигне специјална цистерна "вома" из Горажда.

Ово је потврдио в. д. директора предузећа за водовод и канализацију "Извор" Александар Голијанин. Голијанин је рекао да је ово предузеће уплатило 1.600 марака предузећу "6. март" из Горажда у понедјељак поподне.

СПЕЦИЈАЛНО возило стиже из Горажда

Голијанин се нада да ће ускоро бити ријешена и компликована законска процедура у вези са тендером који је општина Фоча расписала да би предузеће "Извор" коначно купило специјално возило "вому".

- Све док не буде ријешена та процедура у вези са тендером, мораћемо за овакве проблеме и даље да изнајмљујемо возило из Горажда за које мјесечно дајемо око 6.000 марака - каже Голијанин.

Мјештани три фочанска насеља више од десет дана имали су проблема са изливањем фекалија из дотрајалих канализационих цијеви. Станарима зграде у Његошевој улици у самом центру града фекалије су се излиле у подруме, док се у Доњем пољу канализација сливала Дејтонском улицом. Р. Ђ.

CENTRUM TRADE

Глас Српске

@tv

Избор најљепше куће у Републици Српској

И Ви можете учествовати у избору најљепше куће Републике Српске тако што ћете дати свој глас оној кући која је по Вашем мишљењу заслужила да буде изабрана као најљепша.

1.

Горан Берић
Житњак - Челинац

2.

Зоран Ђајић
Челинац

3.

Иван Бачински
Нова Топола - Градишка

4.

Горан Тешановић
Тукови - Челинац

5.

Љиљана Мићић
Горња Пискавица

6.

Sabrina Meerlander
Српска 18 - Лакташи

7.

Гојко Срдић
Куљанска 75 - Куљани

8.

Мирослав Шугић
Младена Стојановића бб
Челинац

9.

Владимир Милојевић
Ненада Костића бб
Бања Лука

SMS-ом гласајте тако што на број 091/510-101 пошаљете поруку која садржи ријеч GLAS (укуцати размак), затим редни број. На примјер ако желите гласати за приједлог под редним бројем 8, текст SMS поруке гласи: GLAS 8. Број важи за сва три оператера мобилне телефоније у БиХ. Цијена поруке је 0,80 КМ+ПДВ.
Још није касно да се и Ви пријавите. Конкурс остаје отворен до 28.10.

Пријаве на конкурс можете слати на e-mail: najljepsakuca@centrumtrade.com или поштом на адресу: Скендера Куленовића 93, 78000 Бања Лука са назнаком "За избор најљепше куће".

ВРИЈЕДНЕ НАГРАДЕ:

I награда:
ВИКЕНД ЗА ДВИЈЕ ОСОБЕ у хотелу "КАРДИАЛ" Бања Врућица - са комплетним бањским третманима и терапијама + кречење животног простора до 400 м²

II награда:
седам дана у хотелу "СРБИЈА" Бања Врућица за двије особе + кречење животног простора до 320 м²

III награда:
Кречење животног простора до 240 м²

КУПОН

_____
име и презиме

_____
адреса и град

_____
број телефона

Завршен водовод у зворничком насељу Челопек

Стиже вода у 700 кућа

Сада је комплетан Челопек покривен градском водом. Мјештанима преостаје да се прикључују на водовод и за сада је интересовање добро, каже Томић

ПИШЕ: СЛОБОДАНКА САВИЋ
krozrs@glassrpske.com

У Челопеку живи око 2.500 становника

ФОТО: С. САВИЋ

ЗВОРНИК - Дугогодишња жеља становника Челопека коначно је испуњена завршетком примарног водовода у овој зворничкој мјесној заједници, захваљујући којем ће воду добити око 700 домаћинстава.

Ово је за "Глас Српске" потврдио директор предузећа "Водовод и комуналије" Јован Томић.

Он је подсјетио да је изградња водовода почела прошле године, али је завршетак радова пролонгиран због изградње пумпне станице у насељу Улице, која ће омогућити јачи притисак за горњи дио Челопека.

- Послије тога развели смо централни вод од пумпне станице на Улицама до Бошњаковића у горњем дијелу Челопека и до Шљункаре поред Дрине у дужини од око десет километара па је сада комплетан Челопек покривен градском водом. Мјештанима преостаје да се прикључују и за сада је интересовање добро. Наше је било да свима пружимо могућност прикључења на градску воду и то смо и урадили - рекао је Томић.

Он је додао да је цијена индивидуалног прикључка 558 КМ, те да се може уплатити на дванаест мјесечних рата, док је водомјер 116 КМ и може се платити на шест рата.

Јован Томић

Предсједник Савјета мјесне заједнице Челопек Велибор Стојкић рекао је да у овом селу има око 700 домаћинстава са око 2.500 становника.

ЦИЈЕНА
индивидуалног прикључка 558 КМ

- Бар 85 одсто становника или нису имали воду или је она била лошег квалитета. Готово читаво село је имало проблеме који су нарочито били изражени у вишим дијеловима, гдје по пет-шест мјесеци мјештани нису имали воде, па су морали да је довозе са удаљених мјеста, тако да је значај изградње водовода огроман - рекао је Стојкић.

Томић је најавио и да је ово предузеће почело да ради и у мјесној заједници Јардан, гдје је положено око 1.500 метара цјевовода, а у плану је изградња пумпне станице и полагање водовода до Улица.

- До краја године и у овом селу развешћемо главни вод, с тим да мјештани већ имају секундарну мрежу, што ће поједноставити посао - рекао је Томић.

Водовод "Сјевер"

Поред изградње водовода у овим селима и реконструкције водоводне мреже у граду, у току је вишемилионски пројекат изградње водовода "Сјевер", за шта је новац обезбијеђен из Развојног програма Републике Српске и општинског буџета. Изградња водоводног система у сјеверном дијелу општине омогућиће квалитетно напајање питком водом мјесних заједница Скочић, Трновица, Јасеница, Кисељак, Пађине, Рађевић и Доњи Шепак. Пројектом је планирано да у 2012. години на водоводни систем буде прикључено око 5.700 становника, а у сљедеће три године око 8.300.

ЗДРАВСТВЕНА УСТАНОВА
"ИНТЕРМЕДИК"
БАЊА ЛУКА

На основу члана 25. став 1. алинеја 6. Одлуке о оснивању Здравствене установе "ИНТЕРМЕДИК" Бања Лука, број КОУ/ИМ/1-01-004-002-01/2011 од 27.11.2011. год. директор Здравствене установе "ИНТЕРМЕДИК" Бања Лука расписује

ЈАВНИ ОГЛАС
о попуни радног мјеста заснивањем радног односа на неодређено вријеме на пословима"ЉЕКАР СПЕЦИЈАЛИСТА РАДИОЛОГ"

I ПОСЛОВИ
1. Љекар специјалиста радиолог ..... 1 извршилац на неодређено вријеме.

II УСЛОВИ
1. завршен медицински факултет, доктор медицине (ВСС-VII степен стручне спреме),
2. положен стручни испит,
3. положен специјалистички испит из радиологије,
4. лиценца струковног удружења (коморе или друго) доктора медицине Републике Српске, или земље пребивалишта, односно боравишта,
5. познавање рада на рачунару,
6. прописана здравствена способност за обављање послова.

III ДОКАЗИ О ИСПУЊАВАЊУ УСЛОВА
1. диплома о завршеном медицинском факултету и стицању звања доктор медицине (ВСС - VII степен стручне спреме),
2. доказ о положеном стручном испиту,
3. доказ о положеном специјалистичком испиту из радиологије,
4. лиценца струковног удружења (коморе или друго) доктора медицине Републике Српске, или земље пребивалишта, односно боравишта,
5. увјерење о здравственој способности за обављање послова, које није старије од 3 (три) мјесеца.
Тражена документација се доставља у оригиналу или овјереним фотокопијама чија овјера није старије од 30 (тридесет) дана.

IV ОБАВЈЕШТЕЊА
Рок за подношење пријава на јавни оглас је 15 (дана) од дана каснијег од објављивања у дневним листовима "Глас Српске" Бања Лука и "Политика" Београд.
Пријаве се подносе путем поште на адресу: Здравствена установа "ИНТЕРМЕДИК" Бања Лука, Карађорђева улица број 49, БА-78000 Бања Лука, Република Српска - Босна и Херцеговина.

Број: 421/2012
Дана: 17.10.2012. год.

ДИРЕКТОР
примаријус др Милутин Ђурановић, с.р.

Бизнис

Њемачки пивари заинтересовани за тржиште Србије

БЕОГРАД - Могућности сарадње на српском тржишту била је једна од тема о којој су говорили представници њемачких компанија "Карлсберг", "Гфк", "Gebrider Weis" и Београдског бир феста на јучерашњој конференцији у Београду.

Гости из њемачког Удружења пивара упознали су присутне са информацијама о тржишту пива у тој земљи, док ће четири директора познатих тамошњих пивара представити своје компаније и производе, јавиле су агенције.

Берза БЛ

СЛУЖБЕНО БЕРЗАНСКО ТРЖИШТЕ

Назив емитента	Просјечна цијена	Промјена	Промет
Република Српска - стара девизна штедња 4	84,20	0,10	319.750,41
Република Српска - измирење ратне штете 6	42,95	-0,30	16.560,18
Република Српска - измирење ратне штете 4	46,56	-0,60	13.407,86
Република Српска - измирење ратне штете 3	50,01	0,02	9.150,11
Рафинерија уља а.д. Модрича	0,22	0,00	4.380,00
Република Српска - измирење ратне штете 5	42,63	0,31	3.325,00
Хидроелектране на Требишњици а.д. Требиње	0,43	0,00	2.994,45
Република Српска - измирење ратне штете 1	51,81	0,17	777,15
Бирач а.д Зворник	0,02	0,00	774,25
Република Српска - стара девизна штедња 1	97,60	0,88	642,01
РиТЕ Гацко а.д. Гацко	0,21	0,00	517,50

ФОНДОВИ

Назив емитента	Просјечна цијена	Промјена	Промет
ЗИФ Актива инвест фонд а.д. Бањалука	3,59	0,00	0,00
ЗИФ Балкан инвестмент фонд а.д. Бањалука	2,50	0,00	0,00
ЗИФ БЛБ - профит а.д. Бањалука	2,77	0,00	0,00
ЗИФ Борс инвест фонд а.д. Бањалука	4,20	0,00	0,00
ЗИФ Еуроинвестмент фонд а.д. Бањалука	8,13	-2,05	162,60
ЗИФ Инвест нова фонд а.д. Бијељина	0,04	0,00	0,00
ЗИФ Јахорина Коин а.д. Пале	3,00	0,00	0,00
ЗИФ Кристал инвест фонд а.д. Бањалука	5,26	0,00	2.882,88
ЗИФ Полара инвест фонд а.д. Бањалука	4,40	5,26	919,60
ЗИФ Привредник инвест а.д. Бањалука	1,17	-6,40	549,90
ЗИФ Униоинвест а.д. Бијељина	0,60	0,00	0,00
ЗИФ ВБ фонд а.д. Бањалука	3,47	0,00	0,00
ЗИФ ВИБ фонд а.д. Бањалука	3,98	0,00	0,00
ЗИФ Zepter фонд а.д. Бањалука	6,30	-1,72	1.614,02

Берза Сарајево

КОТАЦИЈА КОМПАНИЈА

Дионичко друштво	Средњи курс	Промјена курса	Вриједност
Босналијек д.д. Сарајево	13.52	-0.24	11,490.00

КОТАЦИЈА ФОНДОВА

Инвестициони фонд	Средњи курс	Промјена курса	Вриједност
ЗИФ Фортуна фонд д.д. Бихаћ	3.67	0.00	18,350.00
ЗИФ БИГ Инвестициона група д.д. Сарајево	3.70	1.37	3,492.80

ПРИМАРНО СЛОБОДНО ТРЖИШТЕ

Дионичко друштво	Средњи курс	Промјена курса	Вриједност
БХ Телеком д.д. Сарајево	18.99	2.26	42,633.39
Енергоинвест д.д. Сарајево	2.67	-1.11	1,068.00
Фабрика духана Сарајево д.д. Сарајево	70.87	9.80	127,683.50
Унис Ваљчићи д.д. Коњиц	5.00	0.00	15,325.00
ЈП ХТ д.д. Мостар	6.10	1.67	15,250.00

ДОБИТНИК
ЗИФ Полара инвест фонд а.д. Бањалука

Цијена (КМ)	Промјена
4,40	5,26%

ГУБИТНИК
ЗИФ Привредник инвест а.д. Бањалука

Цијена (КМ)	Промјена
1,17	-6,40%

Свијет берза

FTSE 100 INDEX MEMBERS

Назив компаније	Цијена	Промјена
Lloyds Banking Group PLC	40.15	-1.64%
Vodafone Group PLC	174.85	-1.24%
BP PLC	434.85	-1.94%
Barclays PLC	231.8	-1.53%
TESCO PLC	314.1	-0.30%

DOW JONES INDUS. AVG MEMBERS

Назив компаније	Цијена	Промјена
Bank of America Corp	9.4	-1.57%
Microsoft Corp	28.02	0.07%
General Electric Co	21.25	-2.07%
Intel Corp	21.35	-0.51%
Cisco Systems Inc	18.03	-0.88%

ФОТО: АРХИВА

Прошле године БиХ била на 125. мјесту

Извјештај Међународне финансијске корпорације и Свјетске банке

Пословна клима најгора у БиХ

БиХ смањила административно оптерећење у вези са попуњавањем образаца и уплатом социјалних доприноса. Истовремено отежан приступ информацијама о кредитима, наведено у извјештају

ПИШЕ: МАРИНА ЧИГОЈА
marinacigoja@glassrpske.com

БАЊАЛУКА - БиХ је заузела 126. мјесто по условима пословања међу 185 рангираних земаља свијета, и по овом параметру и даље је најгоре пласирана земља у региону.

У најновијем извјештају о условима пословања за 2013. годину (Дуинг бизнис), који су урадиле Међународна финансијска корпорација (IFC) и Свјетска банка, истиче се да је БиХ смањила административно оптерећење за попуњавање образаца и уплату доприноса примјеном електронског система.

Осим тога, олакшала је пренос имовине између пословних субјеката компјутеризацијом пословног регистра.

- Истовремено, БиХ је отежала приступ информацијама о кредитима заустављањем прикупљања кредитних информација о појединцима од стране приватних бироа - наведено је у извјештају.

БиХ је прошле године у извјештају Дуинг бизнис била на 125. мјесту, али је у овој години пала на 126. позицију, јер су на листу уведене још двије земље. Најбоље пласирана земља у региону по условима пословања је Македонија која се налази на 23. мјесту. Иза Македоније се налази Словенија на 35. мјесту, Црна Гора на 51, Хрватска на 84, Албанија на 85. и Србија на 86. мјесту.

МАКЕДОНИЈА најбоље пласирана земља у региону

Гледано по појединачним индикаторима по којима се оцјењују услови пословања, БиХ се по условима за почетак пословне активности налази на 162. мјесту, по времену потребном за добијање грађевинских дозвола на 163, док се по процедурама, времену и трошковима потребним за регистрацију имовине налази на 93. мјесту.

Према индикатору добијања кредита БиХ се налази на 70. мјесту, док је о питању заштите инвеститора сврстана на 100. позицију. Када је у питању плаћање пореза, БиХ је на 128. мјесту, док је по процедурама, времену и трошковима потребним за прикључење струје заузела 158. мјесто. По индикатору трговине са иностранством, односно документима, времену и трошковима потребним за увоз и извоз БиХ се налази на 103. мјесту, док је по спровођењу уговора на 120. мјесту.

НАЈБОЉИ СИНГАПУР

У извјештају се истиче да у свијету већ седму годину заредом по условима пословања предњачи Сингапур, а прате га Хонгконг, Нови Зеланд, САД, Данска, Норвешка, Велика Британија, Република Кореја, Грузија и Аустралија.

Расте број сиромашних у Њемачкој

Гладан сваки 20. Нијемац

БЕРЛИН - Према резултатима истраживања, једна од 20 особа у Њемачкој због сиромаштва не може да плати рачуне на вријеме или прескаче оброке.

Према тим подацима, око 5,3 одсто њемачког становништва живи у сиромаштву, јер у складу са дефиницијом европских статистичара, не могу на вријеме да плате станарину, да једу месо сваки други дан, купе аутомобил, вешмашину или телевизор.

У СИРОМАШТВУ живи око 5,3 одсто становништва

Број становника, који се суочавају са ризиком сиромаштва, порастао је на 12,8 милиона или 15,8 њемачког становништва. Службеници њемачке канцеларије за статистику прошле године испитали су 13.500 домаћинстава како би утврдили да ли су довољни приходи од рада, социјалних примања или пензија.

Сиромаштво је дефинисано испуњењем најмање четири од девет критеријума. Прикупљени подаци послати су за истраживање на нивоу ЕУ о социјалном напретку током 2011. године, али упоредне информације од осталих чланица још нису доступне.

Рецесија

Аналитичари наводе да, иако је Њемачка најмање погођена рецесијом од осталих чланица еврозоне, њени најсиромашнији житељи имали су врло мало користи од економског раста.

Чувени лондонски такси одлази у стечај

ЛОНДОН - Произвођач чувених лондонских црних такси возила саопштио је да ће отићи у стечај пошто није успио да обезбиједи прилив новца од једног од највећих дионичара. Компанија "Манганиз бронз" ушла је у проблеме пошто је откривен квар на новом систему управљања. Због тога су нова возила повучена из употребе, а продаја је обустављена, што је негативно утицало на приходе, јавиле су агенције.

На бензинским пумпама у Републици Српској од данас нове цијене

Гориво јефтиније за десет фенинга

На бензинским пумпама у идућем периоду цијене горива кретаће се од 2,30 до 2,45 марака по литри, рекао Стевић

ПИШЕ: МАРИЈАНА МИЉИЋ
marijanam@glassrpske.com

Пумпаџије ће спустити цијене и евродизела
ФОТО: Г. ШУРЛАН

БАЊАЛУКА - На бензинским пумпама у Српској гориво ће од данас појефтинити и до десет фенинга по литри, рекао је "Гласу Српске" предсједник Скупштине Удружења власника бензинских пумпи РС Љубо Стевић.

Он је додао да ће пасти и цијене евродизела, три фенинга по литри.

- Нагли пад цијена нафте догодио се на свјетској берзи, због чега је и дошло до појефтињења горива у свим земљама. Такође, у Рафинерији су пале цијене, због чега и бензинске пумпе треба да ускладе своје цјеновнике са рафинеријским цијенама - рекао је Стевић и додао да се, према садашњим прогнозама, ускоро може очекивати нови пад цијена.

ЦИЈЕНЕ
ће и даље падати

Стевић је нагласио да ће се цијене на бензинским пумпама у идућем периоду кретати од 2,30 до 2,45 марака по литри.

Према ријечима запослених на бензинској пумпи "Ђукић" у Бањалуци, тренутно је за евродизел потребно издвојити 2,50 КМ, док бензин кошта 2,45 КМ.

- На пумпи ћемо данас кориговати цијене, али не знамо колико ће износити то појефтињење - истакли су на овој пумпи.

На бензинској пумпи "Деспотовић" у Бијељини кажу да још нису добили нове цјеновнике горива, те додају да ће свакако ускладити своје цијене са осталим пумпама.

Радници ове бензинске пумпе истичу да је до сада за евродизел било потребно издвојити од 2,38 до 2,40 КМ. Према ријечима запослених у "Крајинапетролу", ова бензинска пумпа има старих залиха горива, а до краја седмице кориговаће цијене.

- Према садашњим прогнозама, цијене бензина ће пасти око пет фенинга по литри, а евродизела око три фенинга - рекли су у "Крајинапетролу".

У "Нестро петролу" су казали да неће имати корекције цијена горива у малопродаји до петка, а тренутно на овој пумпи за "бензин 98" потребно је издвојити од 2,46 до 2,52 КМ, док "бензин 95" кошта од 2,38 до 2,44 КМ. За "евродизел 4" на "Нестру" је потребно издвојити од 2,35 КМ до 2,47 КМ по литри, а за "евродизел 5" од 2,38 до 2,29 КМ.

Србија

На свим бензинским пумпама Нафтне индустрије Србије цијене горива од јуче су ниже. Бензин "БМБ95" и евро премијум су јефтинији за 1,8 динара, дизел "Д2" и евродизел за 0,5 динара, док је течни нафтни гас јефтинији за динар. Разлози снижења цијена су котација на берзама, пад курса долара и снижење велепродајних цијена.

Вијести

"Чајавец"

Магацин продат за 18.000 КМ

БАЊАЛУКА - На другој лицитацији за продају дијела имовине предузећа "Чајавец-Специјални уређаји", која је јуче одржана у Окружном привредном суду у Бањалуци, продат је магацин ове фирме за 18.000 КМ, док за понуђену производну халу није било заинтересованих купаца.

Почетна продајна цијена магацина, површине 76,5 квадрата, износила је 39.667 КМ, али је снижена на 18.000 КМ.

Стечајни управник предузећа "Чајавец-Специјални уређаји" Милован Вуковић рекао је да овај купац, који је из Београда, има намјеру да настави ранију дјелатност предузећа.

М. Ч.

Рафинерија

Отворена кућа уља у Скопљу

МОДРИЧА - Рафинерија уља Модрича отворила је прву кућу уља у Скопљу, у којој се продају производи ове компаније, јавиле су агенције.

Осим кућа уља у Модричи и Београду, ово је трећи објекат тог типа, који купцима гарантује сигуран квалитет свјетски познатих производа модричке Рафинерије уља.

Предсједник УО Спољнотрговинске коморе БиХ поднио оставку

Комора у служби појединаца

БАЊАЛУКА - Спољнотрговинска комора БиХ искључиво је у функцији појединаца запослених на руководећим позицијама у овој институцији, а не у функцији привреде.

Ово је рекао јуче "Гласу Српске" предсједник Управног одбора Коморе Нихад Имамовић, који је у понедељак поднио оставку због, како каже, туђих личних интереса који ометају рад ове институције.

- Прије годину смо разријешили дужности генералног секретара СТК Фарука Јашаревића, који није радио транспарентно и од тада нисмо изабрали генералног секретара, само из личних интереса појединаца - казао је Имамовић.

СТК ИМА
превише запослених

Он је нагласио да СТК има превише запослених који су добили посао док је генерални секретар био Јашаревић.

- Прошле године смо 145.000 марака дали за замјену прозора, а послије тога смо потрошили још 80.000 на додатне радове. Поставља се питање каква је то инвестиција која може толико да кошта - рекао је Имамовић и додао да је инсистирао да се покрене кривична пријава против Јашаревића, али то није учињено јер "постоје људи у Комори коју му чувају леђа".

М. Ч.

NOVA BANKA
ZA DOBRA NOVA VREMENA

KURSNA LISTA
Važi za dan 24.10.2012.

0800 50011
www.novabanka.com

Zemlja:	Šifra:	Oznaka valute:	Paritet:	Kupovni kurs za efektivu	Prodajni kurs za efektivu
Australija	036	AUD	1	1.506029	1.575538
Kanada	124	CAD	1	1.471287	1.539192
Hrvatska	191	HRK	100	25.213992	26.170831
Danska	208	DKK	1	0.255669	0.267470
Japan	392	JPY	100	1.842066	1.915523
Norveška	578	NOK	1	0.257104	0.268970
Švedska	752	SEK	1	0.219019	0.231048
Švajcarska	756	CHF	1	1.571390	1.640906
V. Britanija	826	GBP	1	2.343679	2.437426
SAD	840	USD	1	1.458789	1.527217
Srbija	941	RSD	100	1.637143	1.766391
BiH	977	BAM	1	1.000000	1.000000
EMU	978	EUR	1	1.955830	1.955830

Banka zadržava pravo promjene kursne liste.
Provizija na otkup EUR-a 0,65% i na prodaju EUR-a 0,55%.

Хроника

Кроз насеље возили 216 и 188 километара на час

ЉУБУШКИ - Против возача "мерцедеса" који је возио 213 километара на час и возача "пежоа", због вожње од 188 километара на час, полиција Љубушког поднијела је Општинском суду у Љубушком захтјев за покретање прекршајног поступка, саопштено је из полиције.

Обојицу возача снимиле су камере полицијског возила "пресретач" у насељу Церно код Љубушког. У полицији нису рекли имена возача, а истакли су да је на дијелу пута кроз Церно брзина ограничена на 50 километара на час.

Н. Т.

Према писању "Слободне Босне"

Убиство Ћеле плаћено 200.000 евра

САРАЈЕВО - У тајном извјештају Државне агенције за истраге и заштиту БиХ (SIPA) наводи се да је Дарко Елез, који се терети за најтежа кривична дјела на Балкану, командовао правом војском немилосрдних убица, преноси сарајевски магазин "Слободна Босна".

Припадници такозване албанске мафије у Сарајеву Насер Кељменди и Мухамед Али Гаши, због сукоба са Рамизом Делалићем Ћелом, донијели су одлуку да га убију. Они су посредством Љубише Бухе Чумета и Милована Јеремића Кеца ангажовали припаднике "шабачке групе". Цијена убиства била је 200.000 евра! Детаље о Ћелином убиству у Београду су договарали Мухамед Али Гаши, Мухарем Чаушевић звани Пале Циган и Бењамин Халиловић звани Бенко. Делалића је испред његовог стана у Сарајеву убио Страхиња Рашета, који је ангажован у Србији. Кељменди и Гаши су послали 200.000 евра Милану Остојићу, који је са братом Богољубом Остојићем отишао у Руму у мјесто Кленак, гдје пронашао Рашету и исплатио му 100.000 евра.

Акција у Коњицу и Мостару

Ухапшена двојица дилера

КОЊИЦ - Алмир Шћукуљ (34) из Коњица и Харис Махиновић звани Хара из Мостара, ухапшени су због сумње да су починили неовлашћену производњу и промет дроге.

Шћукуљ је ухапшен јуче у кући у мјесту Церићи код Коњица и приликом претреса пронађена су 42 паковања марихуане, прецизна вага, "мрвилица" (машина за мрвљење дроге), два мобилна телефона са SIM картицама и 1.030 марака за које се сумња да потичу од продаје дроге. Сумња се да је Шћукуљ један од главних снабдјевача дилера марихуане од Коњица до Мостара.

У понедјељак је у Мостару ухапшен Махиновић, а код њега је пронађено 28 пакета са марихуаном коју је продавао за десет марака по пакету.

Г. О.

Несрећа у руднику "Зеница"

Погинуо рудар

ЗЕНИЦА - Нисвет Одобашић (31) погинуо је у несрећи у Руднику мрког угља "Зеница" јуче око 2.30 часова, потврђено је у МУП-у Зеничко-добојског кантона.

У полицији су рекли да немају информацију како је дошло до несреће, а све се догодило у јами Сапоточје на дубини око 600 метара. Из рудника "Зеница" само су потврдили да није било других повријеђених и да производња није обустављена.

Сазнајемо да у јами Сапоточје често долази до ослобађања притиска или горских удара, па су се несреће дешавале и раније. У децембру прошле године десио се "горски удар" на дубини од 800 метара и том приликом повријеђено је 11 рудара.

Г. О.

Подигнута оптужница против начелника општине Брод

Черек оптужен за узимање мита

Оптужница терети Милована Черека да је узео укупно 126.000 марака мита од предузећа "2Д Живковић" из Дервенте и 10.000 марака од директора и власника "Лимикома"

ПИШЕ: НЕБОЈША ТОМАШЕВИЋ
ntomasevic@glassrpske.com

БАЊАЛУКА - Специјално тужилаштво Републике Српске подигло је оптужницу против начелника општине Брод и потпредсједника Социјалистичке партије Милована Черека, којом га терети да је узимањем мита и противзаконитим посредовањем остварио имовинску корист у укупном износу од 136.000 марака.

Према наводима у оптужници, Черек се терети да је узео више од 126.000 марака мита од предузећа "2Д Живковић" из Дервенте да би то предузеће добило посао на тендеру за изградњу аква парка у Броду. У оптужници се наводи да је мито од заступника овог предузећа узимао у више наврата од августа 2010. до 14. септембра ове године.

Из Специјалног тужилаштва је саопштено да се Черек такође терети да је утицао на директора ЈП "Градска топлана" Брод да одобри исплату дијела доспјелих дуговања предузећу "Лимиком" из Бањалуке и то по основу уговора о испоруци лож-уља. За то "посредовање" Черек је на дан хапшења, 14. септембра ове године, од директора и власника "Лимикома" примио новац у износу од 10.000 марака.

ОПТУЖНИЦА достављена Окружном суду

Оптужница је јуче достављена судији за претходно саслушање бањалучког Окружног суда који треба да донесе одлуку да ли ће је потврдити или не.

Черек је послије хапшења 14. септембра провео 30 дана у притвору, а потом је пуштен да се брани са слободе. Заједно са њим били су ухапшени и директор Дирекције за изградњу и развој општине Брод Боро Милошевић и технички секретар бродског Општинског одбора Социјалистичке партије Ђурђа Теодосић, код које је и пронађено 25.000 марака за које се сумња да су добијени митом.

Милошевић и Теодосићева су послије саслушања пуштени на слободу, јер су признали све што им је било стављено на терет. Према незваничним информацијама, Череку је власник приватне фирме "2Д Живковић" из Дервенте због нередовног давања мита морао плаћати и пенале.

- Говорили су да плочице на базену не одговарају онима које је замислила општина, па је извођач радова био дужан да плаћа пенале. Ти пенали били су у смислу "е, сад си нам дужан још 50.000 марака, али ако платиш одмах пола цијене, опростићемо ти остало" - објаснио је раније извор близак истрази.

Због честих и непланираних исплата, извођач радова је убрзо доспио у ситуацију да није могао да исплаћује плате за 40 радника, па је на крају одлучио да се обрати за помоћ Специјалном тужилаштву Републике Српске.

НОВАЦ У НОВИНАМА

Истражиоци Специјалног тужилаштва су, неколико тренутака прије хапшења Милована Черека, готово случајно открили један случај узимања мита.

- Појавио се човјек из Бањалуке са којим је Черек сједио у аутомобилу. Када је изашао из возила, држао је новине испод руке. У тим новинама је пронађен коверат са 10.000 марака - испричао је извор близак истрази.

Одлука бањалучког Основног суда

Групи зеленаша продужен притвор

БАЊАЛУКА - Браниславу Смиљанићу (36) званом Ћело, Сандру Каурину (34), Славку Тодоровићу (43) и судском полицајцу Драги Ђенићу из Бањалуке, који се сумњиче за изнуде, зеленаштво и прање новца јуче је у бањалучком Основном суду продужен притвор за још два мјесеца.

Портпарол овог суда Маја Вулић казала је да је Смиљанићу и Каурину притвор продужен због бојазни да ће утицати на свједоке и ометати истрагу, и опасности да би њихово пуштање на слободу могло да изазове ремећење јавног реда и мира. Тодоровићу и Ђенићу осим због ових разлога притвор је продужен и због бојазни од бјекства.

Смиљанић, Каурин и Тодоровић ухапшени су 24. септембра ове године у акцији "Кнез 2", а Ђенић који је зет Смиљанићу, предао се послије неколико дана. Против Смиљанића и саучесника МУП РС је Окружном тужилаштву Бањалука доставио два извјештаја којим их терети да су

НЕЛЕГАЛНО зарадили више од 400.000 КМ

починили 40 кривичних дјела.

Према првом извјештају терете се за укупно 21 кривично дјело изнуде, зеленаштва и прања новца. Послије проширене истраге њима је на терет стављено још 19 кривичних дјела. Смиљанић и Каурин били су на челу ове криминалне групе и терете се да су оштетили око 150 особа. Сумња се да су осумњичени нелегално зарадили више од 400.000 марака. Током вишемјесечне истраге открило се да је Смиљанић имао блиске везе са неколико инспектора и шефова криминалистичке полиције ЦЈБ Бањалука. Откривено је да су са Смиљанићем сарађивали шеф крим-полиције Полицијске станице Обилићево у Бањалуци Горан Гуска и инспектор ЦЈБ Бањалука Синиша Карановић. Инспектори МУП РС за финансијске истраге крајем септембра ове године поднијели су захтјев за привремено блокирање имовине власништво осумњичених Смиљанића и Каурина у вриједности од 700.000 марака. Предложено је да буде блокирана Смиљанићева вила у бањалучком насељу Дебељаци, кућа у селу Чарићи код Кнежева, два стана у Бањалуци, три аутомобила и акције вриједне око 20.000 марака.

Н. Т.

Приведени Авганистанци и Пакистанац

ТРЕБИЊЕ - Полицијски службеници Полицијске станице из Гацка затекли су код мјеста Кошута и ухапсили два држављанина Авганистана и једног Пакистанца због почињеног прекршаја илегалног преласка државне границе. Послије утврђивања идентитета ухапшене особе су предате јединици Граничне полиције Требиње на даље поступање.

У овој години на подручју које покрива теренски центар Службе за послове са странцима Требиње регистровано је 65 страних држављана који су у БиХ ушли без потребних докумената што је двоструко више него у истом периоду прошле године, сазнајемо у теренском центру Службе за послове са странцима Требиње. Р. Ми.

Полиција 122

Врховни суд РС разматра жалбе на пресуду за отмицу Станислава Кољанчића

Тужилаштво тражи оштрије казне за отмичаре

Због отмице бањалучког бизнисмена Изет Шахиновић, Бориша Делевић, Далибор Џомбић, Жарко Милановић, Ранко Шево и Сауд Филиповић првостепеном пресудом осуђени на 15 година затвора

ФОТО: В. ТРПИЋ

Оптужени са адвокатима у Врховном суду

ПИШЕ: НЕБОЈША ТОМАШЕВИЋ
ntomasevic@glassrpske.com

БАЊАЛУКА - Специјално тужилаштво Републике Српске јуче је затражило од вијећа Врховног суда да изрекне оштрије казне шесторици осуђених за отмицу бањалучког бизнисмена Станислава Кољанчића, док одбрана тражи укидање пресуде.

Првостепена пресуда изречена је у бањалучком Окружном суду 15. децембра прошле године, а шесторица оптужених осуђени су на укупно 15 година затвора.

Изет Шахиновић (43) из Бихаћа осуђен је на три године и шест мјесеци, а Бориша Делевић (35) из Зенице, Далибор Џомбић (40), Жарко Милановић (42) и Ранко Шево (35) из Бањалуке на по двије године и шест мјесеци затвора због отмице која је почињена 5. октобра 2010. године.

Нотар и бивши министар у Влади РС Сауд Филиповић (56) из Приједора осуђен је на годину и шест мјесеци затвора због злоупотребе службеног положаја. Шахиновићу је казна изречена и због помагања Филиповићу у злоупотреби службеног положаја.

Специјални тужилац Горан Гламочанин рекао је да Тужилаштво сматра да су изречене казне преблаге. Затражио је и да се сви оптужени огласе кривима за удруживање у злочиначку организацију.

- Уколико се пресуда не преиначи и даље сматрамо да оптуженима треба изрећи дуже затворске казне, као и да се жалбе одбране одбаце као неосноване - рекао је Гламочанин.

ПРЕСУДА

Према наводима у првостепеној пресуди, Изет Шахиновић, Бориша Делевић, Далибор Џомбић, Жарко Милановић и Ранко Шево отели су Станислава Кољанчића 5. октобра 2010. године како би противправно присвојили његову имовину. Нотар Филиповић је сачинио и овјерио четири спорна уговора којима се Кољанчићева имовина вриједна 3,9 милиона марака преписује на Шахиновића. Отмичари су Кољанчића натјерали да потпише уговоре, на име наводног измирења дуга Шахиновићу уз обезбјеђење хипотеком. Наводно су га натјерали да им препише каменолом на коридору 5Ц и сву другу имовину.

ОДБРАНА
захтијева укидање пресуде

Адвокати оптужених Владимир Раосављевић, Мирко Дабић, Жељко Шурлан и Ненад Балабан истакли су да пресуда треба да буде укинута, а да се предмет врати Окружном суду на ново суђење.

Ненад Балабан је затражио ослобађајућу пресуду за Сауда Филиповића јер сматра да није починио кривично дјело за које је оптужен. Истакао је да је Филиповић прекршио закон о нотарима, али под притиском и пријетњама породици и њему. Оптужени су се сложили са својим адвокатима, а Филиповић је казао да није имао намјеру да било кога оштети и нити да некоме прибави противправну корист. Истакао је да је радио под притиском и да је сам када је могао пријавио кривично дјело.

Сви браниоци оптужених сматрају да пресуда не може да буде заснована на ДНК вјештачењу вјештака Душана Кецкаревића јер је налаз уграђен погрешно. Истакли су и упитан кредибилитет овог вјештака.

Владимир Раосављевић је рекао да у овом случају кривично дјело треба да буде у надлежности Основног суда. Одбрана оптужених сматра да је првостепена пресуда противрјечна и нејасна.

Послије изношења жалби тужилаштва и одбране из Врховног суда је саопштено да ће одлука у овом случају бити накнадно саопштена.

Вијести

Дервента
Повријеђен возач "ладе"

ДЕРВЕНТА - Дервенћанин Д. А. тешко је повријеђен у саобраћајној несрећи која се догодила у понедјељак око 11 часова на магистралном путу Дервента - Србац у мјесту Бијело Брдо код Дервенте, потврђено је у Центру јавне безбједности у Добоју.

Он је управљајући аутомобилом "лада", како се претпоставља усљед неприлагођене брзине условима и стању пута, слетио са коловоза и преврнуо се на кров. Увиђај је обавила полиција из Дервенте. Г. О.

Сарајево
Притвор Халиловићу

САРАЈЕВО - Сабахудину Халиловићу који је ухапшен у полицијској акцији "Бос" у Суду БиХ одређен је једномјесечни притвор због кривичних дјела организованог криминала, пореске утаје, прања новца и царинске преваре, саопштено је из Суда БиХ.

Они су додали да је Суд послије разматрања поднесеног доказног материјала, утврдио да постоји основана сумња да је осумњичени починио кривична дјела за која се терети. Г. О.

Бањалука
Ухватио крадљивца

БАЊАЛУКА - Полиција у Бањалуци ухапсила Д. М. из Новог Града због крађе машине за сјечу керамичких плочица, а њега је претходно ухватио власник машине, потврђено је у ЈЈБ Бањалука.

Машину је Д. М. украо из "пасата" власништво Б. Ј. из Лакташа који га је ухватио и задржао до доласка полиције. Г. О.

У ДВИЈЕ РИЈЕЧИ

У суд доставио писмо са лажним антраксом

КАЛЕСИЈА - Једна особа је ухапшена због сумње да је послала писмо предсједнику Општинског суда у Калесији Дражени Пејановић, у које је стављен прах и написано да је ријеч о антраксу.

Када је писмо стигло у суд, гдје је отворено, наступила је паника па су судске просторије евакуисане, а радници Завода за јавно здравство су обавили њихову дезинфекцију. Послије вјештачења утврђено је да је није ријеч о антраксу.

Полиција је убрзо открила и лице које је послало узнемирујуће писмо. Ријеч је о мушкарцу из Калесије који је писмо послао с намјером да изазове панику, и то због спрости спровођења судског спора у који је укључен. Г. О.

Због рањавања свештеника шест година затвора

ДОБОЈ - Предраг Јовановић у Окружном суду у Добоју осуђен је на шест година затвора због разбојништва над свештеником Савом Тодоровићем у Календеровцима код Дервенте 31. маја ове године.

Пресуда је донесена на основу споразума о признању кривице. У Окружном суду Добој навели су да је Јовановић осуђен на јединствену казну затвора од 20 година, јер је узета као утврђена правоснажна пресуда Окружног суда у Бијељини по којој је он раније осуђен на 15 година затвора због тешких случајева разбојничке крађе и разбојништва. Он је са још једном особом 31. маја ове године малтретирао свештеника и његову супругу Јелицу. Потом су Сави пуцали у главу. Г. О.

Камионом усмртио пјешака на магистралном путу

БИЈЕЉИНА - Пјешак Душан Голубовић (76) из Бијељине погинуо је у саобраћајној несрећи која се догодила у понедјељак увече на магистралном путу Бијељина – Тузла у Малешевцима код Бијељене.

До несреће је дошло око 18.30 часова када је Голубовића ударио камион "мерцедес" којим је управљао Борис М.

- На мјесто несреће је изашла бијељинска полиција која је обавила увиђај, а послије завршених вјештачења биће познат тачан узрок – рекли су у полицији.

О несрећи је обавијештен и дежурни тужилац Окружног тужилаштва у Бијељини. Г. О.

Србија

Увек је добро за противника имати онога кога си побједио.

Томислав Николић, предсједник Србије

Одбор Агенције за борбу против корупције покренуо поступак за разрјешење директора

Поступак за смјену Зоране Марковић

ФОТО: АРХИВА

Зорана Марковић

Поступак је покренут и због сумње да је Зорана Марковић повриједила одредбе Закона о Агенцији за борбу против корупције и да је несавјесно вршила функцију

БЕОГРАД - Одбор Агенције за борбу против корупције покренуо је поступак за разрјешење директора Агенције Зоране Марковић, због сумње да је нарушила углед тог независног тијела, саопштио је јуче Одбор, пренијеле су агенције.

Поступак је покренут и због сумње да је Зорана Марковић повриједила одредбе Закона о Агенцији за борбу против корупције и да је несавјесно вршила функцију.

Медији су недавно писали о томе да је она покушала себи да додијели државни стан у центру Београда, што је она демантовала. Зорани Марковић је јуче уручен закључак о покретању поступка за утврђивање да ли постоје разлози за разрјешење, који је једногласно усвојен на сједници Одбора 16. октобра ове године.

У саопштењу се наводи да ће, у складу са законом и пословником, Одбор приједлог за разрјешење разматрати по истеку рока од 15 дана, на којој ће директорка имати прилику да се изјасни о приједлогу и да изнесе ставове или доказе који говоре у прилог њеног изјашњења.

Директор Агенције за борбу против корупције бира се на јавном конкурсу који расписује Одбор Агенције, на мандат од пет година, с тим што једно лице може да буде бирано највише два пута.

За директора може да буде изабрано лице које испуњава опште услове за рад у државним органима, има завршен правни факултет и најмање девет година радног искуства и није осуђено за кривично дјело које га чини недостојним за вршење функције директора.

МАРКОВИЋЕВОЈ уручен закључак Одбора

Директор не може да буде члан политичке странке, односно политичког субјекта и подлијеже истим обавезама и забранама које се по Закону о Агенцији за борбу против корупције односе на функционере.

Према закону, директор Агенције се разрјешава ако несавјесно врши функцију, ако постане члан политичке странке, односно политичког субјекта, нарушава углед или политичку непристрасност Агенције, ако буде осуђен за кривично дјело које га чини недостојним функције или ако се утврди да је повриједио овај закон.

СТАН

Српски медији су почетком октобра писали да је Зорана Марковић Влади Србије упутила захтјев за додјелу два државна стана у центру Београда Агенцији за борбу против корупције.

Према незваничним наводима медија, један од станова, у улици Краљице Наталије од скоро 100 квадрата, требало је да припадне директорки Агенције.

"ТОПЛАНА" а.д. ПРИЈЕДОР
- ОДБОР ЗА РЕВИЗИЈУ -
Број: 020-3915-11/11
Датум, 30.11.2011. године

На основу члана 26. Закона о јавним предузећима ("Службени гласник Републике Српске", број 75/04), члана 8. Закона о министарским, владиним и другим именовањима Републике Српске ("Службени гласник Републике Српске", број 41/03), члана 61, став 3. б) Статута "Топлана" а.д. Приједор, Одлуке Одбора за ревизију "Топлана" а.д. Приједор о утврђивању услова, стандарда и критеријума за избор и именовање директора Одјељења за интерну ревизију у "Топлана" а.д. Приједор, број: 020-3915-10/07 од 30.11.2011. године расписује се:

ЈАВНИ КОНКУРС

за избор и именовање директора Одјељења за интерну ревизију у "Топлана" а.д. Приједор

I - ОСНОВ
Расписује се Јавни конкурс за избор и именовање Директора одјељења за интерну ревизију у "Топлана" а.д. Приједор.
Избор и именовање Директора одјељења за интерну ревизију врши се у складу са Законом о јавним предузећима ("Службени гласник Републике Српске", број 75/04) и Статутом "Топлана" а.д. Приједор, број:020-2265-5/11 од 8.8.2011. године.

II – ОПИС ПОСЛОВА
Надлежности, послови, обавезе и одговорности директора Одјељења за интерну ревизију регулисане су одредбама Закона и Статута "Топлана" а.д. Приједор.

III - МАНДАТ
Директор Одјељења за интерну ревизију се именује на период од четири године.

IV - ОПШТИ УСЛОВИ
1. да је држављани Републике Српске и Босне и Херцеговине,
2. да је старији од 18 година,
3. да има општу здравствену способност,
4. да није отпуштен из државне службе на било којем нивоу БиХ (било на нивоу државе или ентитета) као резултат дисциплинске мјере у периоду од три године прије дана објављивања конкурса,
5. да није осуђиван и да се против њега не води кривични поступак за кривична дјела која га чине неподобним за обављање функције,
6. да се на њега не односе одредбе члана IX став 1. Устава БиХ.
7. да нема финансијских и других интереса у Јавном предузећу "Топлана" а.д. Приједор (сукоб интереса)

V – ПОСЕБНИ УСЛОВИ
1. висока стручна спрема (ВСС), дипломирани економиста,
2. најмање пет година радног искустава у струци,
3. посједовање лиценце овлашћеног ревизора или интерног ревизора
4. посједовање стручних и професионалних знања и способности за обављање послова ревизије,
5. познавање садржаја и начина рада у јавном предузећу "Топлана" а.д. Приједор

VI – СУКОБ ИНТЕРЕСА
Кандидат не може обављати дужности, активности или бити на положају који доводи до сукоба интереса, како је то прописано одредбама:
- Закона о сукобу интереса ("Службени гласник Републике Српске", број 34/03),
- Закона о јавним предузећима ("Службени гласник Републике Српске", број 75/04),
- Закона о министарским, владиним и другим именовањима ("Службени гласник Републике Српске", број 25/03),

VII – ПОТРЕБНА ДОКУМЕНТА
Уз пријаву кандидати су дужни да доставе доказе о испуњавању општих и посебних услова, и то:
- Увјерење о држављанству (не старије од шест мјесеци),
- Извод из матичне књиге рођених (не старије од шест мјесеци),
- Увјерење да нису осуђивани и да се против њих не води кривични поступак (не старије од шест мјесеци),
- Овјерену копију дипломе,
- Овјерену фотокопију лиценце овлашћеног ревизора од стране Министарства финансија,
- Увјерење о општој здравственој способности (не старије од шест мјесеци),
- Увјерење о редном искуству,
- Кратку биографију са подацима о кретању у служби,
- За доказе из тачке 4. и 6. општих услова кандидати достављају писмену изјаву, као и изјаву о непостојању сукоба интереса,
- Референс-листа стручних и професионалних знања и способности.

VIII – РОК ЗА ПОДНОШЕЊЕ ПРИЈАВА
Рок за подношење пријава је 14 дана од дана објављивања конкурса у "Службеном гласнику Републике Српске" и дневном листу "Глас Српске", рачунајући од дана задње објаве.
Неблаговремене и непотпуне пријаве неће се узимати у разматрање.
Пријаве се могу доставити лично на протокол "Топлана" а.д. Приједор или поштом на адресу: "Топлана" а.д. Приједор, улица Рудничка број 66. Приједор, са ознаком: Одбор за ревизију "Топлана" а.д. Приједор.
Са свим кандидатима који уђу у ужи избор обавиће се интервју, о чему ће кандидати бити благовремено обавијештени.

ПРЕДСЈЕДНИК
ОДБОРА ЗА РЕВИЗИЈУ
Миланка Иваниш, дипл. оец.

Самоубица пао поред Секе Саблић док је пролазила улицом

БЕОГРАД - Рајко П. (83), који је у понедељак скочио са петог спрата зграде у улици Војводе Шупљикца на Врачару, пао је поред познате глумице Јелисавете Секе Саблић, која је пролазила улицом.

Према ријечима очевидаца, Рајко П., који живи у истој улици скочио је са петог спрата у 10.45 и прво је пао на аутомобил, а затим поред глумице, која је пролазила улицом. Несрећни човјек је на мјесту био мртав, а позната глумица је према ријечима комшија, иако у шоку, позвала Хитну помоћ.

- Чуо сам јак ударац, а потом и врисак. Видео сам Секу Саблић како стоји поред крвавог тела. Она је одмах пришла Рајку П. да провери да ли је жив, а потом позвала Хитну помоћ.

Ивица Дачић о малверзацијама у промету робе ка сјеверу Косова

Све злоупотребе ће бити процесуиране

Криминалце треба удаљити од политике, јер наносе штету српским државним и националним интересима, нагласио Дачић

Ивица Дачић

ФОТО: ТАНЈУГ

БЕОГРАД - Предсједник Владе Србије Ивица Дачић рекао је да ће све злоупотребе на Косову, на које се укаже, бити истражене и процесуиране, те додао да се политика државе Србије да помаже својим грађанима на Косову не доводи у питање и да се не може оспорити тиме што је било извјесних малверзација у промету робе ка сјеверу Косова или неких других злоупотреба.

- Криминалце треба удаљити од политике јер наносе штету српским државним и националним интересима - нагласио је Дачић у ТВ дебати Б92 организованој у оквиру серијала "Патриотска пљачка" емисије "Инсајдер".

Бивши министар Горан Богдановић је подсјетио да је његово министарство поднијело низ кривичних пријава и прије него што је "Инсајдер" покренуо нека проблематична питања.

- Министарство за КиМ је поднело 12 пријава за ненаменско трошење средстава на КиМ, а пријавили смо, између осталих, и неке предсједнике општина. Ми смо од 2008. кренули у контролу трошења новца на КиМ. Хајде да пустимо правосуђе и полицију да испитају ствари - рекао је Богдановић.

Он је додао да се много случајева налази пред судом и апеловао да се убрзају ти процеси.

- Нико нема ништа против да се испитају злоупотребе на КиМ, али не можемо генерализовати читаву ситуацију - рекао је Богдановић.

Дачић је нагласио да око 50.000 људи на Косову и Метохији прима плату из буџета Србије и да такву политику Владе нико не може оспорити, јер је то једини начин да ти људи преживе.

- Подржавам истрагу о свему томе и не сме новац који иде за сиромашни народ на КиМ да завршава у приватним џеповима - рекао је Дачић.

Према Дачићевим ријечима, неспорно је да су се на сјеверу Косова и Метохије догађале неправилности, и оне се, увјерен је, у будућности могу спријечити ефикаснијом пореском контролом и јаснијим процедурама.

НЕ СМИЈЕ се довести у питање помоћ Србије грађанима КиМ

- Проблем је злоупотреба и Срби који доле живе у албанском окружењу не заслужују да се средства намењена за њих троше на станове функционера са Косова у Београду - рекао је Дачић, али је нагласио да би било лоше ако би закључак екипе "Инсајдера" на крају био да Србија не треба да помаже својим грађанима на КиМ.

Он је казао и да високи представник ЕУ Кетрин Ештон сматра да Србија има легитимно право да помаже својим грађанима на Косову и Метохији, али да то треба да се чини на транспарентнији начин.

Дачић је нагласио да се у потпуности слаже са таквим ставом и додао да не треба поистовјећивати ставове Срба на КиМ да не прихватају независност на КиМ са криминалним дјеловањем.

У дебати су учествовали и функционер СПО са Косова Ранђел Нојкић и предсједник општине Грачаница која је у систему косовских институција Бојан Стојановић.

МИЛАН ИВАНОВИЋ

Лидер Српског националног вијећа сјеверног Косова Милан Ивановић казао је да су оптужбе "Инсајдера" на рачун политичких лидера Срба на сјеверу покрајине неутемељене, јер управо они су покренули бројне иницијативе за спречавање незаконитих и неморалних радњи, између осталог, и тражили да се испита ко прима плате и из буџета Србије и од власти у Приштини.

Вијести

Београд

Мушкарац избоден ножем

БЕОГРАД - У ноћи између уторка и сриједе љекари Хитне помоћи интервенисали су када је ножем избоден мушкарац стар 61 годину у Сазоновој улици на Врачару. Са двије убодне ране, у свјесном стању, мушкарац је превезен у Ургентни центар, казала је портпарол Хитне помоћи Нада Мацура.

Прибој

Пронађено тијело младића

ПРИБОЈ - Роњиоци Жандармерије МУП-а Србије пронашли су јуче у језеру Потпећ тијело Данка Б. (26) из Прибоја, а настављена је потрага за његовим оцем Зораном, речено је у полицији. Њих двојица су страдали у недјељу око 18 часова када се, из за сада непознатих разлога, преврнуо чамац којим се шест особа враћало са излета на супротној страни Потпећког језера.

Београд

Палестинци откривени у возу

БЕОГРАД - У раним јутарњим часовима јуче је осам палестинских држављана покушало да на жељезничкој станици у Прешеву илегално пређе границу сакривши се у вагон воза који из Грчке саобраћа ка земљама западне Европе, саопштила је јуче Управа царина. Илегални имигранти су јуче, као и више пута до сада, откривени у заједничкој акцији цариника и колега Граничне полиције.

Београд

Идуће године поскупљење струје

БЕОГРАД - До краја године неће бити поскупљења струје и гаса, а раст цијена ће услиједити 2013. године, изјавила је јуче министар енергетике Зорана Михајловић.

- Да ли ће цена (струје и гаса) и у ком проценту у току 2013. ићи на горе ја сада не могу да вам одговорим, али могу рећи да ће се свакако мењати - рекла је Михајловићева.

СРБИЈА УКРАТКО

Косовски судија осуђен на робију

ПРИШТИНА - Бивши косовски судија Коља Пука проглашен је јуче кривим за незаконито доношење судских одлука, злоупотребу службеног положаја, прање новца и превару и осуђен на збирну затворску казну од десет година, преноси Танјуг.

Пресудом мјешовитог судског вијећа Окружног суда у Приштини, састављеног од EULEX-ових и локалних судија, бившем судији забрањено је и вршење јавне функције или бављење правом у трајању од три године послије одслужења затворске казне, саопштио је EULEX. Суд је утврдио да је Пука преварио Косовску осигуравајућу компанију у фази ликвидације за више од 1,2 милиона евра тако што је подносио лажне захтјеве за надокнаду штете, наводно у име десетак оштећених страна које су имале несреће прије сукоба.

"Самоопредељење" наставило протесте

ПРИШТИНА - Око 300 активиста покрета "Самоопредељење" започело је у Приштини протест због, како је речено, полицијског насиља према припадницима тог покрета током јучерашњих демонстрација, преноси Танјуг. На челу протеста су посланици косовске скупштине из редова "Самоопредељења", са лидером покрета Аљбином Куртијем на челу, а демонстранти узвикују пароле којима изражавају неслагање због сусрета и разговора косовског премијера Хашима Тачија и премијера Србије Ивице Дачића.

- "Уједињење са Албанијом", "Не трговина са Србијом", неке су од парола активиста "Самоопредељења".

У позиву за јучерашњи протест "Самоопредељење" је саопштило да протестују "против насиља владе", које је посљедица страха једне касте која је дошла на власт украденим гласовима.

Лопандић: Чинимо све да не буду враћене визе

БЕОГРАД - Помоћник министра иностраних послова за европске интеграције Душко Лопандић изјавио је јуче да ће Србија учинити све да се позитивна политика у вези са визном либерализацијом настави, пренијеле су агенције.

Лопандић је на Економском форуму Србије у Београду казао да Србија треба да покаже ЕУ да постоји корист од даљег проширења Уније и да ће привреда Балкана бити од користи за ЕУ као што је био случај и са привредама до сада примљених чланица.

- И даље чврсто верујемо да ће питање проширења бити поново једна од главних тема спољне политике ЕУ - рекао је он.

Према његовим ријечима, приоритет Владе Србије је и даље улазак у ЕУ, и то је константа у српској политици.

Регион

Сабор је претворен у машину за изгласавање закона.

Дон Иван Грубишић, саборски посланик

Свједочио директор предузећа "Мибел"

Фими медија продавала намјештај ХДЗ-у

ЗАГРЕБ - Жељка Трубић, директор предузећа "Мибел" које се бави продајом намјештаја, свједочила је јуче на загребачком Жупанијском суду у наставку суђења оптуженима у афери "Фими медија". Рекла је да је намјештај продавала "Фими медији" и Царинској управи, а посао са Царинском управом добила је на препоруку Невенке Јурак.

- Робу смо испоручивали ХДЗ-у, тачније два пута у сједиште ХДЗ-а, а једном у њихов предизборни штаб. Рачуни за тај намјештај испостављени су "Фими медији", која их је и платила. Оквирно, радило се о суми од 700.000 куна - казала је Трубићева. Одговарајући на питања Чеде Продановића, адвоката Иве Санадера, она је рекла да је у пословима са Царинском управом рабат исплаћивала "Фими медији". Рекла је да се радило о 20 до 25 одсто провизије која је плаћена путем фиктивних фактура.

Годишњица српске побједе

Вијек од Кумановске битке

Српска војска

СКОПЉЕ - Од велике Кумановске битке, која је вођена у току Првог балканског рата, 23. и 24. октобра 1912. године између српске и турске војске, ове године се навршава 100 година.

Велика побједа код Куманова била је прва српска побједа у Првом балканском рату и најавила скори крај турске владавине на Балкану.

Због јаче концентрације српских трупа, иницијативе и храбрости војника и официра Прве српске армије, напад је одбијен, а битка добијена изненада. Турска Вардарска армија била је разбијена и повукла се ка Скопљу, Штипу и Велесу.

У Србији је Први балкански рат доживљаван у то вријеме као вођење за коначно ослобођење Косова, односно Старе и Јужне Србије, отуда невјероватно одушевљење са којим су Срби похрлили у бој. Обиљежавање 100. годишњице Кумановске битке најављено је за петак, 26. октобар.

Протест хрватских мљекара

Пролили 100.000 литара млијека

ЂАКОВО - На пољу покрај Штросмајеровца недалеко од Ђакова огорчени мљекари пролили су јуче око 100.000 литара млијека.

Стигли су са осам цистерни. Произвођач Мирко Ковач из Бекетинаца пролио је 1.180 литара јучерашњег млијека.

- Никад прије нисам проливао млијеко, увијек сам га дијелио, али су ме јуче неки људи понижавали, боље је да га бацим. Осјећам се грозно - рекао је фармер, који има 114 крава и дневно предаје око 1.100 литара млијека.

Фармери су јуче други дан протестовали тражећи да им се повећа откупна цијена млијека.

ДОБРА ВИЈЕСТ

ПОДГОРИЦА

Ученици Електротехничке школе насликали су портрет научника Николе Тесле висок седам метара на павиљону код школе "Васо Аligрудић". Ученици су три дана радили без престанка.

ЉУБЉАНА

За седам дана откако у Марибору дјелују посебни радари за "дисциплиновање" пребрзих возача, више их је уништено или оштећено у подметнутим пожарима, јављају словеначки медији.

ЛОША ВИЈЕСТ

ФОТО: АРХИВА

Бурне реакције хрватских посланика на незаконито прислушкивање

Афера тест за Владу

Смијењени Петар Мишевић

Чуљак рекао да је врх ХДЗ-а знао прије свих шта пише у тајном извјештају, те да су због тога планирали да у Сабор позову Милановића, али су се предомислили

ЗАГРЕБ - Посланици Хрватског сабора јуче су на сједници изразили забринутост због афере "прислушкивање", која је оцијењена најозбиљнијим тестом Владе, пренијели су хрватски медији.

Посланик ИДС-а Дамир Кајин рекао је да тамо гдје има дима, има и ватре, а аферу назвао најозбиљнијим тестом ове владе.

- Ако је све легално, зашто је смијењен шеф Канцеларије Савјета за националну безбједност који је то учинио јавним - пита се и Кајин, који, међутим, сматра да свако ко је прекорачио овлашћења мора да сноси посљедице.

Посланик ХДЗ-а Томислав Чуљак рекао је јуче да је врх ХДЗ-а знао прије свих шта пише у тајном извјештају, те да су због тога планирали да у Сабор позову премијера Зорана Милановића, али су се предомислили, пренијели су хрватски медији.

- Послије конференције за новинаре боље је да он што мање говори јер изврћањем чињеница само долива уље на ватру, а не ради како би се открила истина. Питамо се желе ли премијер да створи полицијску државу? - питао је Чуљак.

СМИЈЕЊЕНИ

Мишевић довођен у везу са Санадером

Додао је да је према пракси ЕУ уобичајено да министар унутрашњих послова поднесе оставку или да премијер затражи његову оставку због размјера ове афере.

Чуљак је рекао да ће ХДЗ покренути оснивање истражне канцеларије за утврђивање свих чињеница важних за превладавање новонастале ситуације због афере "прислушкивање".

- Наш је интерес да службе раде у складу са законом. Не знам које су ваше методе и како сте до сада постављали ствари - одговорио је предсједник Клуба СДП-а Игор Драгован ХДЗ-у.

Људи на одговорним мјестима у обавјештајним службама су, тврди Драгован, девет мјесеци имали потпуно повјерење Владе, а до промјена које су спроведене дошло је јер је неким људима истекао мандат. За јавност је битно, сматрају у СДП-у, да је била брзо и транспарентно обавијештена о томе што се догађа и то кроз конференције за новинаре министра Остојића, те предсједника државе и премијера.

Иако је јавност остала ускраћена за одговор предсједника и премијера зашто је тачно Петар Мишевић, шеф Канцеларије Савјета за националну безбједност, која је спровела контролу над законитошћу прибављања телефонских контаката челника СОА смијењен, чињеница је да СДП њиме ни прије није био одушевљен, пренијели су хрватски медији.

Медији подсјећају да је на ту функцију доспио у доба ХДЗ-ове, тачније Санадерове владе и да га је нова власт гледала кроз призму човјека од повјерења бивше власти.

Ухапшени

Кум Винка Жуљевића Клице, Владо Рајић, привредник Игор Млинар и његов пријатељ Рудолф Крпина приведени су у просторије УСКОК-а у понедјељак касно увече након што је полиција против њих поднијела казнену пријаву због давања мита и подстицања на одавање службене тајне. Сва тројица одлучила су да се бране ћутањем. Послије испитивања враћени су у притвор.

Анте Билић осумњичен за убиство сплитског дилера кокаина

Ухапшен бивши тјелохранитељ Керума

СПЛИТ - Сплитски дилер и познати криминалац Маријан Билић Ковачевић, звани Кова, убијен је јуче око 1.40 часова послије поноћи у пуцњави недалеко од своје куће у мјесту Грљевац, а полицајци су један час касније ухапсили бившег Керумовог тјелохранитеља Анту Билића (27), званог Бараба, пренијеле су агенције.

Неслужбено се сазнаје да су у Кову пуцали прво из аутомобила, а недуго потом и испред кафића "Попај".

Бараба није пружао отпор, а полицајци су били спремни да пуцају јер су добили информацију да је наоружан и опасан.

УХАПШЕНИ

Билић професионални боксер

Ухапшени Билић професионални боксер. Од априла ове године носилац је појаса европског WBO првака средње категорије. Након што је за медије изјавио да му је Жељко Керум послије отказа пословне сарадње остао дужан 300.000 куна, у Каштел Гомилици му је запаљен BMW. Починилац паљевине није пронађен. Чак је и тужио Керума због дуга од 300.000 куна за спонзорство и рад у његовом предузећу "Нева", гдје је био ангажован на пословима заштите.

Анте Билић

Убијени Кова је полицији и правосуђу познат још из 1990-их када је осуђен за убиство на 12,5 година. Тужиоцу је послије пресуде поручио да ће је "скувати у котлу пуном катрана". Прије двије године у Сплиту му се судило због шверца кокаина.

Свијет

TOP STORIES CNN

Сиријски предсједник Башар ал Асад прогласио је јуче општу амнестију за починиоце свих злочина до 23. октобра ове године, осим за "терористе", односно за побуњенике. У објашњењу, које је преноила државна телевизија, наводи се да се Асадов декрет односи само на криминалце који се предају властима, а не на оне у бјекству и да се општа амнестија не односи на сиријске побуњенике.

Барак Обама убједљивији на завршној предизборној дебати

Мит Ромни на клизавом терену

Свијету треба јака Америка и Америка је данас јача него прије него што сам дошао у Бијелу кућу... Али, не само што смо одржали стара савезништва, почели смо да враћамо послове и обнављамо Америку. То је оно што свијет очекује од Америке, рекао Обама

ФОТО: РОЈТЕРС

Мит Ромни и Барак Обама током дебате

ВАШИНГТОН - Барак Обама у завршној предизборној дебати оправдао предсједничку репутацију и декласирао републиканског супарника Мита Ромнија на тему спољне политике САД.

Спољна политика САД била је клизав терен за Обаимног изазивача, успјешног бизнисмена и бившег гувернера државе Масачусетс, пренијеле су агенције.

Треће сучељавање предсједничких кандидата - посвећено економским и политичким односима Америке са осталим свијетом - приближило их је само тиме што су сједјели један поред другог, за столом универзитетског центра градића Бока Ратон, у Флориди. Током полемике, међутим, испољиле су се и потврдиле не само њихове разлике у ставовима, већ и у искуству и оцјени неких од проблема о којима се разговарало.

Тај несклад био је повремено очигледан и сасвим очекиван. Јер, полемисали су, с једне стране, шеф државе, добитник Нобелове награде за мир и врховни командант, који је прошле године, поред осталог, "скинуо скалп" америчком државном непријатељу број један Осами бин Ладену и његов изазивач, који је овог љета у својству републиканског кандидата за Бијелу кућу направио неколико прворазредних, аматерских гафова током посјете Британији, Пољској и Израелу.

ПРОЦЕНТУАЛНА предност Обаме 57:47

- Свијету треба јака Америка и Америка је данас јача него прије него што сам дошао у Бијелу кућу... Али, не само што смо одржали стара савезништва, почели смо да враћамо послове и обнављамо Америку. То је оно што свијет очекује од Америке - рекао је Обама.

Прво Галупово истраживање о свеукупном утиску из дебате на Флориди говори о "Обаминој предсједничкој презентацији", са процентуалном предношћу од 57:47.

Ромни је утрошио поприлично времена и енергије за тврдње да предсједник "угрожава опстанак Израела не супротстављајући се нуклеарном наоружавању Ирана". Тим поводом, обојица су били сагласни да се "не смије дозволити нуклеарно наоружавање Ирана", при чему је изазивач отишао и корак даље у залагању за неодложни почетак војне интервенције уколико се установи да Техеран "одбија тај захтјев".

- На реду је Сирија. Обама каже да је Америка повела међународну заједницу да уведе санкције Башару ел Асаду и јасно му стави до знања да је вријеме његове владавине завршено. Али, нећемо наоружавати његове противнике. Ромни тврди да је Сирија огромна прилика за САД, јер је Дамаск једини савезник Ирана на Блиском истоку. Наш задатак је да пронађемо партнере у Сирији и обезбиједимо им оружје - рекао је Ромни.

ЗАПАДНИ БАЛКАН

Ни у том завршном препуцавању Обаме и Ромнија о будућим ангажовањима САД у свијету нигдје није поменут наш "западни Балкан". Али тако је било и у њиховим ранијим дебатама и то више није никаква новост. Тај досије је у Вашингтону мање-више затворен, са врло познатим косовским закључком. И ту нема промјене на видику - ма ко да 6. новембра буде побједник на предсједничким изборима.

Загрљаји подршке

Вијести

Бенин

Покушај тровања предсједника

КОТОН - Полиција Бенина ухапсила је три особе под сумњом да су хтјеле да отрују предсједника те западноафричке земље, Томаса Бони Јаија, јавиле су агенције, позивајући се на полицију и тужилаштво. Међу ухапшенима је и сестричина предсједника, Зуберат Кора-Секе, која је радила у предсједништву. Тужилаштво их терети за "завјеру и покушај атентата на шефа државе".

Русија

Бородину замрзнута имовина

МОСКВА - Русија је замрзла више од 400 милиона долара који припадају бившем предсједнику Московске банке Андреју Бородину, који је у бјекству, саопштено је јуче из Министарства унутрашњих послова. За Бородином је расписана потјерница у оквиру истраге о афери у вези са супругом бившег градоначелника Москве.

Израел

Пријетње Хамасу због ракета

ТЕЛ АВИВ - Израелски премијер Бењамин Нетанијаху је током састанка са бившим британским премијером Тонијем Блером рекао да је Хамас, који подржава Иран, поновно почео да баца ракете на подручје Израела. Нетанијаху је рекао да ће се осветити Хамасу због ракета које су бацили на Израел. Кривци ће бити кажњени. Не допуштамо Хамасу да бацају гранате на нас - истакао је он.

СВИЈЕТ УКРАТКО

Јапански министар се "разболио" због јакуза

ТОКИО - Јапански министар правде Кеису Танака саставио је само три седмице на дужности прије него што се повукао "из здравствених разлога" и то након што је признао да је имао везе са организованим криминалом.

Танака је уведен у владу у настојању да с новим људима и освјежењима премијер Јошихико Нода поправи рејтинг своје уздрмане администрације. Међутим, прошле седмице Танака је морао да призна везе са јакузама након што је један таблоид објавио да је он раније био проводадија за једног познатог члана јакуза. Јакузе нису забрањене у Јапану, али као и италијанска мафија и кинеске тријаде, они су умијешани у разне недозвољене послове укључујући трговину дрогом, проституцију, прање новца и грађевинску корупцију.

Пресуда италијанским сеизмолозима апсурдна

РИМ - Научници у САД и ЕУ критиковали су одлуку италијанског суда да казни сеизмологе што нису адекватно упозорили грађане на опасност од земљотреса у Л'Аквили.

Одлука суда да научници стручњаци из Комисије за ризике буду кажњени због тога што нису предвидјели земљотрес изазвала је "талас изненађења у заједници геофизичара у САД и апсурдна је и опасна", саопштила је утицајна невладина Унија научника.

Том Џодан, професор геофизике из Калифорније, који је предсједавао међународној комисији која се бавила процјеном земљотреса у Л'Аквили послије потреса, рекао је да је "невјероватно да научници који су све чинили да добро обаве свој посао буду осуђени за убиство".

ДОБРА ВИЈЕСТ

САД

На најновијој листи Свјетске банке о условима пословања, Сингапур је седму годину заредом на првом мјесту, слиједе Посебни административни регион Кине Хонгконг, Нови Зеланд и САД. Међу десет најбоље пласираних су и Норвешка, Уједињено Краљевство (УК), Република Кореја и Аустралија, а први пут ове године и Данска и Грузија.

БРАЗИЛ

Најмање 11 људи погинуло је, а 19 је повријеђено у саобраћајној несрећи која се догодила у околини Рио де Жанеира. Аутобус, са 30 путника, био је на путу из Рио де Жанеира за Тересополис када је возач изгубио контролу над возилом. Аутобус се сурвао у провалију и том приликом живот је изгубило 11 путника.

ЛОША ВИЈЕСТ

Директор пред Парламентом

Би-Би-Си у кризи због скандала "Севил"

ЛОНДОН - Генерални директор Би-Би-Сија Џорџ Ентвистл изјавио је јуче пред парламентом да су оптужбе за вишедеценијско сексуално злостављање које је вршио популарни бивши водитељ Џими Севил и то што ВВС није успио да га заустави изазвали "озбиљну кризу" у тој медијској кући.

Ентвистл је, одговарајући на неугодна питања посланика о оптужбама да је његова медијска кућа покушала да прикрије скандал у који је умијешан њен бивши водитељ, рекао да је сувише рано рећи да ли је сексуално злостављање у Би-Би-Сију протеклих деценија било ендемско. Поводом скандала се огласио и британски премијер Дејвид Камерон, који је упозорио да Би-Би-Си мора да одговори на веома озбиљна питања.

УКРАЈИНА

Януковичи моћан клан

КИЈЕВ - Уочи недељних парламентарних избора у Украјини стручњаци истичу да је породица предсједника Виктора Януковича моћан политичко-финансијски клан. Од побједе на предсједничким изборима 2010. године Јанукович има подршку више утицајних група предвођених вјерним "олигарсима". Та група је постала најмоћнија, каже директор канцеларије Фондације "Хајнрих Бел" у Украјини Кирило Савин.

СИРИЈА

Пројектил пао у Турску

АНКАРА - Пројектил испаљен из Сирије погодио је јуче здравствени центар у турској провинцији Хатај јавља турска телевизија. Према првим извјештајима нема повријеђених. Власти у дистрикту Рејханли, у којем се овај здравствени центар налази, саопштиле су да засад немају информације о овом инциденту, пренио је Ројтерс. Тензије између Сирије и Турске, некада блиских савезника, на највишем су нивоу.

Политичар ушао у траг шверцу "црног злата" из Нигерије

Сваког дана лопови украду око 180.000 барела нафте

Украдена нафта за балканску мафију

Десет одсто украдене нафте прерађују локалне банде, а остатак одлази у криминалне мреже у Украјини, Србији и Бугарској или у Сингапуру, рекао Дел Кол

АБУЏА - Политичар из делте Нигера Патрик дел Кол рекао је да се 180.000 барела нафте дневно украде из тог региона и да се главни купци налазе на Балкану и Сингапуру, пренијеле су јуче агенције.

Према његовим ријечима, 90 одсто украдене нафте извезе се илегално из Нигерије. Зато је он покренуо кампању под називом "Зауставити крађу", јер је Нигерија једна од највећих произвођача "црног злата", али већина становништва живи у сиромаштву.

У оквиру кампање је и захтјев да се бродови прате путем сателита и да се новац прати много транспарентније.

- Када се почну постављати питања и скрене се пажња, ријешено је 50 одсто овог проблема. Треба послати поруку онима који су постали екстремно богати да се ближи дан полагања рачуна - рекао је Дел Кол.

Он је нагласио да око десет одсто украдене нафте прерађују локалне банде, које дјелују у делти, а да остатак одлази у криминалне мреже у Украјини, Србији и Бугарској или у Сингапуру.

КРАДЉИВЦИ на уигран начин врте огромне количине нафте

Дел Кол је додао да је илегални извоз нафте проблем који је већ дуго присутан у Нигерији, али да се, када је било само 50.000 барела, сматрало да се то може толерисати, па "сада је цјелокупан проблем доспио на много виши ниво."

- Док локалне криминалне групе краду мале количине нафте за локалну прераду, што је видљиво, постоји и цијела индустријска скала крађљивача нафте у дослуху са политичарима, војском, банкама на западу и свјетским организованим криминалом, који највише исушују нигеријске изворе - рекао је Кол.

Он је објаснио да међународни крађљивци врте огромне количине, а најбитнији је уигран начин на који то чине - од упада у нафтоводе и посједовања шлепера, па до информација гдје се бродови налазе и у којим лукама може да се плати.

КОРУПЦИЈА

Британска медијска кућа наводи да је цјелокупни нафтни сектор у Нигерији испуњен корупцијом и да су умијешани бројни политичари који дио средстава користе за финансирање предизборних кампања и куповину гласова. Нигеријска војска би требало да заустави нелегални извоз нафте, али, осим само неколико хапшења, војници редовно узимају мито у виду готовог новца или игноришу криминал.

Радни ручак Америчке трговинске коморе у БиХ

Привреда БиХ наставља да биљежи лоше резултате

МОСТАР - Америчка трговинска комора БиХ упозорила је да ће привреда у БиХ наставити да биљежи негативан тренд уколико политички лидери не покажу спремност за креирање заједничке визије о будућности и институционалном уређењу земље.

Компаније, чланице "AmCham" разговарале су о кључним политичким и привредним темама са амбасадором Америке у БиХ Патриком Муном. Мун је честитао чланицама "AmChama" на настојању да побољшају пословну климу у БиХ.

КРУНИЋ: Проблеми ненаплаћена потраживања, корупција и спора администрација

Америчка трговинска комора изразила је забринутост у вези са тренутном економском ситуацијом у БиХ, те алармантним оцијенила негативан тренд економског опоравка земље у овој години.

- Недавно објављен извјештај Европске комисије према којем је БиХ постигла ограничен напредак на путу ка ЕУ у овој години, те одсутност воље политичких лидера за постизање договора, забрињава пословну заједницу у БиХ - истакао је предсједник "AmChama" Фарук Телибећировић и додао да се Америчка трговинска комора залаже за партнерски однос пословне заједнице са институцијама власти у БиХ.

Евидентно је да се компаније у БиХ сусрећу са разним препрекама које им отежавају пословање у ионако тешком привредном окружењу.

- У поређењу са другим земљама, највећи недостаци пословања у БиХ су висок ниво ненаплаћених потраживања, корупција, релативно мало тржиште, те спора администрација - рекао је предсједник управе компаније "Сектор секјурити", која је чланица "AmChama" Славиша Крунић.

М. Ми.

Сексуални скандал потреса Калифорнију

Ученици у школи основали "лигу дроља"

Основали својеврсну лигу у сексу, коју су назвали "лига дроља", а у њу су дјевојке регрутоване углавном мимо свог знања, док су младићи скупљали поене на основу свог "документованог ангажмана у сексуалним активностима" с њима

Средња школа "Пијемонт"

У "лигу" улазили под притиском

ФОТО: АГЕНЦИЈЕ

САКРАМЕНТО - Ђаци средње школе "Пијемонт" у калифорнијском округу Аламеда основали су својеврсну лигу у сексу, коју су назвали "лига дроља", а у њу су дјевојке регрутоване углавном мимо свог знања, док су младићи скупљали поене на основу свог "документованог ангажмана у сексуалним активностима" с њима.

Школски званичници су открили постојање ове "лиге" тек послије шест година, али још не знају ко је основао.

У извјештају састављеном послије истраге наводи се, међутим и да су многи ученици оба пола у активностима "лиге" учествовали под притиском или подлегавши манипулацијама, из жеље да се уклопе, под дејством алкохола или из страха да не наљуте старије другове, пренијели су српски медији.

РОДИТЕЉИ о овим збивањима обавијештени писмом

Све те ствари су доводиле до искривљене процјене ситуације и губитка контроле и подстицали су нагоне да ученици буду што популарнији. Родитељи су о овим збивањима обавијештени циркуларним писмом, да би били свјесни шта се са њиховом дјецом догађало и да би у сарадњи са школом тинејџерима пружили подршку и научили их да се "међусобно односе са достојанством и поштовањем".

У писму се упозорава и да догађају "не треба умањивати значај, али га не треба ни сатанизовати", јер и у другим америчким средњим школама има сличних појава.

- Жељели смо да будемо сигурни да су родитељи свјесни ствари које се дешавају у животима њихове дјеце - објаснила је секретар за образовање регије Аламеда Констанс Хабард разлог слања писма. Већина родитеља је рекла да су изненађени писмом директора школе у којем је објашњена "маштовита лига дроља".

Многи од њих су рекли да живе у маленом граду и да су сви у њему веома осјетљиви по питању оваквих ствари.

- Заиста ми је драго што постоји јака управа школе, која је спремна да се позабави оваквим стварима. Као мајка четири дјевојке не могу бити задовољнија њиховим потезом - објаснила је Бјанка Форестер.

Неки родитељи су таквом акцијом школе задовољни, док други сматрају да је требало да буде спроведена права истрага и да кривци буду кажњени.

ШКОЛА

Школа, међутим, не располаже тачним подацима о томе ко је у активностима "лиге" учествовао као организатор или као жртва, нити сматра да је њен посао да у том смислу спроводи истрагу, јер се дјелатност "лиге" није одвијала на школском земљишту и она за њу није одговорна. Управа школе је додала да су послали писмо јер су хтјели да буду проактивни у вези са оваквим дешавањима.

Акција полиције у Доминиканској Републици

Заплијењена тона дроге на путу за Европу

Полиција плијени наркотике

ФОТО: АРХИВА

САНТО ДОМИНГО - Једну од највећих запљена кокаина извела је полиција Доминиканске Републике, која је у понедјељак заплијенила скоро тону кокаина на путу за Европу, јавиле су јуче агенције.

Полиција Доминиканске Републике заплијенила је пошиљку од 950 килограма кокаина, чији је крајњи циљ био Ротердам, а том приликом је ухапшено седам особа. Поменута запљена је највећа ове године у Доминиканској Републици.

Послије запљене дроге обављене су рације широм главног града Санто Доминга и туристичког насеља Бока Чике. Национална агенција за контролу наркотика (DNCD) спровела је најмање десет рација заједно са јавним тужиоцима тражећи чланове ланца кријумчара који су још на слободи од када су покушали да прокријумчаре 928 пакета кокаина са обала Доминиканске Републике.

Ухваћени Хулио Херера, Марселино Фелиз, Мелвин Перез и Рамон Вилар појавиће се пред Канцеларијом државних тужилаца у Санто Домингу и против њих ће бити подигнута оптужница за кријумчарење дроге.

ДРОГА путовала за Ротердам

Вође групе, браћа Ото и Саил Луис Дукасе, још су на слободи. Један од кријумчара, Хозе Ортиз, ухваћен је у неименованој болници у главном граду Доминиканске Републике након што га је полиција ранила. Међу осталим ухапшеним члановима групе су и Цезар Пералта и Педро Мота, који су уско сарађивали са браћом Дукасе, а трага се за њиховим трећим партнером познатим под надимком Паук. Трагајући за њима DNCD је спровео неколико рација широм главног града као и у одмаралишту Бока Чика у којем се налази луксузна имовина коју су користили браћа Дукасе и њихова група.

Вијести

Велика Британија

Дупло више беспилотних летјелица

ЛОНДОН - Британија ће удвостручити број наоружаних беспилотних летјелица за борбене операције у Авганистану, пренио је јуче лист "Гардијан". У року од шест седмица биће послато првих пет беспилотних летјелица "рипер" за операције британске војске у Авганистану, а први пут са терминала у Британији ће бити обављана контрола њиховог кретања и дјеловања, наводи тај лист. До сада је била пракса да се британским беспилотним летјелицама током њиховог дјеловања у авганистанској провинцији Хелманд управља из америчке ваздухопловне базе у Невади, јер британска војска није за тако нешто имала могућности.

Мјанмар

Спаљено на стотине кућа

ЈАНГОН - Троје људи је погинуло, а стотине кућа је спаљено у сукобима између муслимана и будиста на западу Мјанмара, саопштиле су власти у тој земљи. Повод за сукобе је наводно силовање и убиство једне будисткиње од стране три муслиманска мушкарца у мају ове године. Главни тужилац у покрајини Ракаин, Хла Теин, саопштио је да је насиље избило у недјељу у двије општине сјеверно од покрајинске престонице Ситве. Теин је додао да су власти у понедјељак увеле полицијски час у овим општинама.

Кина

Промјене у војном врху

ПЕКИНГ - Значајне промјене у војном врху Кине извршене су уочи конгреса Комунистичке партије, који је заказан за почетак новембра. За новог команданта ратног ваздухопловства именован је Ма Сиотиан, досадашњи замјеник кинеског начелника генералштаба, јавиле су агенције. За новог замјеника начелника генералштаба постављен је Ванг Гуазонг, бивши шеф Централне војне комисије, под чијом су командом оружане снаге Кине. Тјан Сиуси је постављен за политичког комесара ратног ваздухопловства, а Цу Фуси је именован за комесара региона Ченгду.

Бањалука

ВИЈЕСТИ ИЗ ПОРОДИЛИШТА

4 дјевојчице **5** дјечака

Мјештани Подгрмечке улице на Лаушу огорчени на Недељка Давидовића

Комшија закочио санацију улице

Годинама смо чекали на уређење улице и сада када се наш сан коначно остварује неко то квари. Ово је срамота за цијело насеље, кажу мјештани

ПИШЕ: НЕДА ДРЕЧ
nedad@glassrpske.com

Радови у Подгрмечкој улици

Становници Подгрмечке улице на Лаушу огорчени су на комшију Недељка Давидовића, који већ неколико пута ломи нови ивичњак и кочи модернизацију ове улице због чега су га пријавили полицији.

Предсједник Савјета мјесне заједнице Лауш један, Небојша Матић рекао је за "Глас Српске" да је овакво понашање њиховог комшије за сваку осуду, јер наноси велику штету становницима ове улице.

- Годинама смо чекали на њену модернизацију и сада када се наш сан коначно остварује неко то квари. Тврдим да ова недјела имају политичку позадину - казао је Матић и додао да су извођачи радова убрзано радили како би улица била завршена прије рока.

Он је рекао да се ова ситуација понавља већ други пут и да је све пријавио полицији.

- Први пут смо му опростили, јер је ријеч о старијем човјеку, самцу, али други пут нисмо хтјели да толеришемо овакво понашање. Нису изостале ни пријетње упућене мени и извођачу радова - казао је Матић.

Један од становника Подгрмечке улице који није желио да му помињемо име огорчен је поступком свог комшије.

- Господин је тражио од извођача радова да поставе одбојнике како би се спријечило да вода иде у његово двориште и након што су му испунили жељу он се овако понаша. Као дипломирани правник тврдим да је ово кривично дјело оштећења туђе имовине - рекао је овај становник.

Милица Мирнић, која у Подгрмечкој улици живи годинама каже да не може описати колико јој значи изградња ове улице, јер је раније била уска и дјеци је било тешко да иду у школу.

- Срећни смо што ће улица коначно добити ново рухо, али је срамота да нам неко овако наноси штету - рекла је Мирнићева.

ДВА ПУТА
поломљен ивичњак

Њено мишљење дијели и комшија Боро Ђукић који каже да као и његове комшије једва чека да буде завршено оно што сви годинама жељно ишчекују.

- Имали смо асфалт, али не овако модернизован са комплетном инфраструктуром. Невјероватно је да нам неко ко такође живи у овој улици наноси штету - нагласио је Ђукић.

У Центру јавне безбједности рекли су да су полицајци у Подгрмечкој улици у петак пет минута послије поноћи лишили слободе Н. Д. због тога што је затечен у вршењу кривичног дјела оштећења туђе ствари.

- Н. Д. је употребом металног крампа и великог чекића за разбијање бетона оштетио више ивичњака у наведеној улици. Над лицем је извршена криминалистичка обрада, а око 18 часова истог дана је пуштен на слободу. Слиједи извјештај о почињеном кривичном дјелу оштећења туђе ствари - рекли су у Центру јавне безбједности.

Упркос вишедневним позивима телефоном, нисмо успјели да ступимо у контакт са Недељком Давидовићем из Подгрмечке улице број четири, кога комшије оптужују за рушење нових ивичњака. На врата Давидовићеве куће смо куцали два пута, али нико нам није отварао.

ВРИЈЕДНОСТ РАДОВА

Портпарол градске управе Миленко Шајић рекао је да је у модернизацију Подгрмечке улице град уложио 259.495 КМ, а да је радовима обухваћена изградња 380 метара саобраћајнице.

- Поред коловоза ширине пет метара и обостраних тротоара ширине по један и по метар, биће изграђен и водовод, оборинска канализација, те јавна расвјета - казао је Шајић.

ГРАДСКИ ВОДИЧ

Важни телефони

Информације	1185
Хитна помоћ	124, 230- 620
Ватрогасци	123
ЦЈБ	122, 337-100
Тачно вријеме	125
Метеоролошка станица	307-943
S.O.S. телефон (Линија за помоћ жртвама насиља у породици)	1264

болнице

Паприковац	342-100
Поликлиника	247-333

ординације

Деамедик	309-221
Еуромедик	463-025
Интермедик	216-661
Јелена	324-310
Фирена	437-222

превоз

Аутобуска станица	315-355
Жељезничка станица	301-229
Аеродром Бањалука	535-210
Билетарница (центар)	315-867

taxi

novi patrol taxi
најбољег града
1533
SVE JE NOVO OSIM CIJENA !
patrol.taxi@mail.com

инспекција

Санитарна	244-475
Тржишна	244-479
Инспекција рада	244-479
Просвјетна	334-600
Комунална	306-464
Републичка управа за инспекцијске послове	334-627
Републички девизни инспекторат	300-434

кварови

Пријава кварова	258-686
Кварови на телефонима	1275

хотели

"Босна"	215-775
"Палас"	218-723
"Идеја"	217-444
"Видовић"	217-217; 245-800
"Цезар"	326-400
"Гранд"	380-105
"Мериот"	222-870; 217-801

РЕПЕРТОАР

БИОСКОПИ МУЛТИПЛЕКС "ПАЛАС"

УСТАНИЧКА УЛИЦА
Жанр: трилер
Улоге: Гордан Кичић, Раде Шербеџија, Јелена Ђокић
Термини: 16.30, 18.30, 20, 22.15

ПАРАНОРМАН 3D
Жанр: анимирани
Улоге: Коди Смит Мекфи, Кејси Афлек,
Термини: 16, 18, суботом и недјељом у 12, 14

АЛЕКС КРОС
Жанр: трилер
Улоге: Тајлер Пери, Метхев Фокс
Термини: 16.45, 20.30, 22.30

ВЈЕНЧАЊЕ ЗА ПАМЋЕЊЕ
Жанр: комедија
Улоге: Луси Панч, Мирјам Марголис, Роберт Веб
Термини: 16.15, 22

ДИВЉАЦИ
Жанр: трилер
Улоге: Бенисио дел Торо, Селма Хајек, Дејмијан Бихир
Термини: 18.45, 21.15

ХОТЕЛ "ТРАНСИЛВАНИЈА"
Жанр: комедија, анимирани
Улоге: Адам Сендлер, Енди Семберг
Термини: 18.15 суботом и недјељом у 12.15, 14.15

ИСТАНБУЛ
Жанр: трилер, акција, драма
Улоге: Лим Нисон, Меги Грејс
Термин: 20.15

ПРИЧА О САЊАРУ
Жанр: анимирани, авантура
Улоге: Роби Дајмонд, Дебра Репаши
Термини: суботом и недјељом у 11.30, 13.15

МОРСКА АВАНТУРА 3D (синхронизовано)
Жанр: анимирани, авантура
Улоге: Љубомир Керкеш, Жељко Вукмирица, Перо Јуричић
Термини: суботом и недјељом у 12.30, 14.30

НАРОДНО ПОЗОРИШТЕ РС
"Укрођена гороспад" Велика сцена, 25. октобра у 20 часова
"На дну каце" Велика сцена, 26. октобра у 20 часова

МУЗЕЈ РЕПУБЛИКЕ СРПСКЕ
Стална изложбена поставка
"Од праисторије до савременог доба"
Мултимедијална изложба "Јасеновац"
Изложба "Конзерваторски досије"
Изложба "Рибе, водоземци и гмизавци наших крајева"

МУЗЕЈ САВРЕМЕНЕ УМЈЕТНОСТИ
Изложба "Шта се десило са Збирком Драгиње и Воје Терзић"

ГАЛЕРИЈА УДАС
"Јесен графике 2012"

Паприковац и насеље Сунце данас без воде

Због извођења радова на цјеводу у улици Јована Рашковића данас ће од осам до 18 часова доћи до привременог прекида у снабдијевању водом у другој висинској зони у насељу Сунце и дијелу насеља Паприковац.

- Квалитет испоручене воде задовољава одредбе Правилника о хигијенској исправности воде за пиће - саопштено је из "Водовода".

А. П.

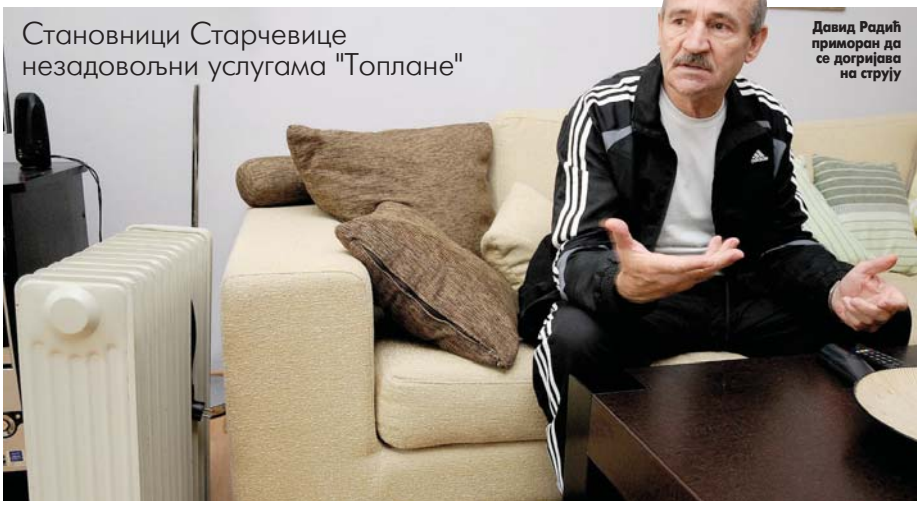

Становници Старчевице незадовољни услугама "Топлане"

Давид Радић приморан да се догријава на струју

Гријање почело, радијатори хладни

Откако је гријање пуштено још ниједном радијатори нису били млаки. Код комшија на горњим спратовима је нешто мало боље, али и даље то није онако како би требало да буде - рекао је Давид Радић

ПИШЕ: АНДРЕА СИМАНИЋ
andreas@glassrpske.com

Иако је сезона гријања почела прије десет дана и иако су у "Топлани" послије годишњег ремонта обећали бољи квалитет гријања, у многим становима на Старчевици радијатори су још хладни или тек млаки.

У улици Стевана Првовјенчаног у становима сједе под покривачима или се догријавају гријалицама, па онда стрепе од рачуна за струју.

- Откад је гријање пуштено, 12. октобра, још ниједном радијатори нису били ни млаки. Код комшија на горњим спратовима је за нијансу боље. У пар наврата смо се жалили, у "Топлани" тврде да су проблем инсталације у згради, али ми и даље плаћамо гријање које немамо - рекао је Давид Радић.

По његовим ријечима, многи у овој улици су већ одјавили гријање.

- И сам планирам да урадим исто, јер овако даље не може. Прошле зиме пола Старчевице се смрзавало у својим домовима, у овој сезони су обећали бољи квалитет гријања, али ништа. Досљедни су само када шаљу рачуне - истакао је Радић.

Становници улице Симе Миљуша су такође огорчени на услуге "Топлане".

"ТОПЛАНА": Проблем у инсталацијама

- Наша зграда уопште нема гријања, неколико пута смо звали, обећавали су да ће техничке екипе доћи, али још ништа. Јуче сам лично отишла у "Топлану" и рекли су да ће неко доћи сутра. Вјеровато не могу да стигну од силних притужби грађана. Власник сам занатске радње у згради и плаћам индустријску цијену гријања, која уопште није мала, а моје раднице и ја се мрзнемо. А и људи који живе овдје су очајни. Срећа па још нису екстремне хладноће, али ипак је ујутро и увече јако хладно - рекла је Бранка Ј.

Гријање је јако лоше и у улици Рајка Боснића, гдје се становници догријавају на струју.

- Гријалица нам је укључена већи дио дана, јер су радијатори једва млаки. Ово већ прелази све границе, а какву нам јаку зиму најављују, не знам како ћемо преживјети. А рачуни само стижу - рекао је Раде Благојевић. У бањалучкој "Топлани" кажу да се гријање пушта у складу са спољним температурама.

- Јуче ујутро у седам часова измјерена је температура осам степени, а дневна и до 22 степена. На таквим температурама не могу радијатори бити врели цијели дан. Тек кад почну веће хладноће моћи ће се јасно видјети какав је квалитет гријања. А што се тиче појединих зграда, проблем је у инсталацијама, за које "Топлана" није одговорна већ сами станари - рекла је портпарол "Топлане" Жаклина Мијатовић.

Писмене жалбе

- Си који имају проблема са гријањем могу да нам се обрате писменим путем и наше екипе ће доћи у њихове станове. Уколико измјерена температура у стану буде испод прописаних 18 степени, одобрићемо бонификације - рекла је Мијатовићева.

Кројачки салон у улици Симе Миљуша

ФОТО: Б. ТРИФУНОВИЋ

ГРАДСКЕ ВИЈЕСТИ

Суве славине у улици Меше Селимовића

Станари улице Меше Селимовића јуче су остали без воде због квара на цјеводу у овој улици.

- Екипе су одмах изашле на терен, те су почеле радити на отклањању кварова на бројевима 24 и 28. Док квар не буде отклоњен, без воде ће вјероватно бити и дио Змај Јовине улице - рекао је технички руководилац у Сектору за одржавање у ЈП "Водовод" Предраг Плавшић. По његовим ријечима требало је да кварови буду отклоњени јуче у послијеподневним часовима.

Н. Д.

Црвени крст награђује заслужне

Поводом јубилеја, стотину година постојања, градска организација Црвени крст наградиће заслужне установе и појединце.

- С обзиром на то да нисмо били у могућности да на свечаној сједници уручимо сва јубиларна признања онима који су нас задужили, урадићемо то у понедјељак, на прослави која почиње у 13 часова - рекла је секретар ове организације Жељкица Илић.

Она је подсјетила да је према програму обиљежавања овог веома значајног јубилеја половином јуна одржана свечана сједница Скупштине ове организације у Банском двору.

Д. С.

Мали "Енглези" ткали и плели

Чланице Хуманитарног удружења жена "Дуга" јуче су посјетиле дјецу из школе енглеског језика "Англија". Малим школарцима дале су прилику да се упознају са старим занатима ткања и плетења и кроз креативну радионицу науче нешто више о својој традицији.

- Дјеца, њихови родитељи и предавачи су показали и хуманост, донирајући своје играчке и одјећу дјеци "Дугиних" корисника. Као сјећање на ову радионицу дјеца су уз помоћ наших чланица, у техници колажа, направила мале шарене ћилиме, које ће поклонити родитељима и један велики, који ће наше удружење чувати као успомену - рекли су у Удружењу.

Д. С.

ПАЖЊА

Насеља и улице без струје

Због радова на електромрежи данас ће доћи до прекида у снабдијевању потрошача струјом у насељима Бронзани Мајдан, Стратинска, Дебељак, Козице и Трамошња од осам до 15 часова. Струје неће имати ни насеља Буквалек од 8.30 до 11 часова, Руишта, Мишићи, Рекавице, Благојевићи, Грујићи и Касиповићи од девет до 15 часова и Доња Кола од 11 до 13.30 часова. Без струје ће бити и улице Војводе Уроша Дреновића, Змијањска, Соколовац и Мањачких устаника од осам до десет часова, Прве крајишке бригаде народне одбране, Јована Јанчића и Отљена Прице од 8.30 до 11 часова и Др Јована Рашковића, Максима Горког и Свете краљице Јелене од 11 до 13.30 часова, саопштено је из "Електрокрајине".

Д. С.

МАТИЧНИ УРЕД

Рођени:

Петар Лакић, син Наташе; Павле Вулин, син Огњена и Драгане; Ана Павловић, кћи Горана и Мире; Војо Дуцановић, син Илије и Сање; Нађа Мастало, кћи Мирослава и Милене; Нађа Згоњанин, кћи Николе и Татјане; Дарио Новаковић, син Горана и Сандре; Лука Тешановић, син Бране и Живане; Марија Поповић, кћи Бранислава и Јелене; Ивана Рогић, кћи Жељка и Биљане; Санел Михајлица Бајрић, син Дражена и Алме; Вања Петровић, кћи Милана и Сање; Данило Пајић, син Игора и Жељкице; Алекса Ковачић, син Данијела и Бранкице; Анастасија Ковачевић, кћи Драгана и Наташе; Михајло Павловић, син Јове и Маје; Матија Марчић, син Синише и Јелене; Ивана Ђурашиновић, кћи Радивоја и Миреле.

Култура

Читајте...

Матија Бећковић
ПЕСМЕ ИЗ КАЖЕ

Борислав Пекић
ВРЕМЕ РЕЧИ

Британски електропионири стижу у Србију

"Дипеш мод" наступа 19. маја у Београду

ПАРИЗ - Британски електропионири, група "Дипеш мод", потврдили су јуче на конференцији за новинаре у Паризу да ће 19. маја сљедеће године одржати концерт на Ушћу у Београду, јавиле су агенције.

Турнеју, којом прослављају 30 година рада, започеће 7. маја концертом у Тел Авиву. Током велике европске турнеје свираће на укупно 34 концерта, а овај дио турнеје завршиће 29. јула у Минску.

Више од стотину фанова добило је прилику да путем разних интернет сервиса и друштвених мрежа поставља питања на конференцији за медије, заједно са новинарима. Британски трио је продао више од 100 милиона албума и синглова широм свијета, што их чини једним од најуспјешнијих електронских бендова у музичкој историји.

Филмске награде Холивуда

Признање Де Ниру, Тарантину и Гиру

БЕВЕРЛИ ХИЛС - Глумци Роберт де Ниро и Бредли Купер, као и редитељи Дејвид О. Расел и Квентин Тарантино, добитници су овогодишњих филмских награда Холивуда, којима се отвара "сезона" награда у кинематографској мекси, јавио је Танјуг.

Награде су добитницима уручене у понедељак увече на свечаности у "Беверли Хилтону" у Лос Анђелесу.

Награде, чији је оснивач режисер Карлос де Абреу, додјељују се као признање појединцима за успјех у каријери и за филмове снимљене у току календарске године који још нису приказани у биоскопима. Међу добитницима ових необичних награда били су и Бен Афлек и глумачка екипа његове драме "Арго", као и глумци Ејми Адамс, Дастин Хофман и Марион Котијар, док је Ричард Гир добио награду за животно дјело.

Одлука чувеног редитеља

Спилберг одустаје од акционих филмова

ЛОС АНЂЕЛЕС - Чувени амерички редитељ Стивен Спилберг рекао је да више неће снимати акционе филмове, јавиле су агенције.

Редитељ, који је 1975. године филмом "Ајкула" створио овај жанр, рекао је да га блокбастери више не занимају и да жели да се убудуће посвети другим темама, попут оне коју је обрадио у свом најновијем остварењу "Линколн", заснованом на животу 16. америчког предсједника Абрахама Линколна.

- Акционе филмове могао бих да правим затворених очију, али ме то више не привлачи - рекао је редитељ.

Лондонски лист "Гардијан" пише да редитељ планира да прикаже бар још једно акционо остварење - "Robopocalypse", рађено по научнофантастичном роману Данијела Х. Вилсона који говори о побуни робота.

Међународни сајам књига у Београду

Разговори о језичкој култури у жижи

Милорад Телебак одржао предавање "Не говори као што пишеш! О правоговору и његовању језичке културе". Представљен први том "Поезија" из дјела Бранка Чучка

ПРИРЕДИЛА: АЛЕКСАНДРА РАЈКОВИЋ

БЕОГРАД - Предавања и разговори о његовању језичке културе, мађарској и српској поезији обиљежила су други дан 57. међународног сајма књига у Београду.

Проф. др и лингвиста Милорад Телебак из Бањалуке одржао је у сали "Борислав Пекић" предавање "Не говори као што пишеш! О правоговору и његовању језичке културе".

- Представио сам књигу "Правоговор" у издању "Прометеја", а промоција је била веома успјешна. Говорио сам и о капиталном дјелу. "Правописни речник српског језика" Милана Шипке, који је објављен прије двије године, али сада се појавило ново издање, чији сам редактор - рекао је Милорад Телебак.

На штанду "Службеног гласника" из Београда представљена су сабрана дјела Станислава Винавера, а на штанду београдског Завода за уџбенике најпопуларније књиге за дјецу уз гостовање писаца Љубивоја Ршумовића, Игора Коларова, Владимира Андрића...

У оквиру сајма јуче је и представљено неколико књига из Републике Српске, међу којима је збирка драма за дјецу "Нježни снови" Жељка Милошевића и "Стари занати у Републици Српској" Владимира Ђукановића. Промовисан је и часопис за позориште и визуелне комуникације "Агон" и књига Милана Љепојевића "Dodik guardian of Srpska" на енглеском језику.

НОЕМИ СЕЧИ из Мађарске заинтересовала читаоце

У оквиру представљања књижевног стваралаштва из Српске представљена је књига првог том "Поезија" из дјела Бранка Чучка, коју је објавила Народна библиотека "Бранко Чучак" из Хан Пијеска.

Једна од личности које су ове године на Сајму књига привукле највећу пажњу медија и посјетилаца је мађарска списатељица Ноеми Сечи, која је у име своје земље отворила ову манифестацију, заједно са српском пјесникињом Радмилом Лазић.

Млада издавачка кућа "Завет" објавила је прошле године њен роман "Комуниста Монте Кристо", као дјело које је награђено престижном наградом Европске уније за роман 2009. године, али до сада није привукао пажњу српских читалаца.

Долазак атрактивне младе књижевнице и њен наступ на отварању сајма били су довољна медијска реклама да се књига тражи, а тако и њена ауторка.

Нобеловац

Да посјетиоци Сајма књига желе да читају и озбиљну литературу и држе корак са књижевним трендовима показала је и прилична заинтересованост за роман овогодишњег добитника Нобелове награде за књижевност Мо Јана "Велика једра и широка бедра". "Порталибрис" је једини издавач у Србији који је успио да преведе једну књигу овогодишњег нобеловца, за чији роман влада велико интересовање.

Презентација у Музеју савремене умјетности Републике Српске

Пројекат за Галерију "Терзић"

БАЊАЛУКА - Идејно-архитектонско рјешење адаптације Галерије "Терзић" представљено је јуче у Музеју савремене умјетности Републике Српске.

Збирка "Терзић" је изузетно вриједна, а у њој се налазе дјела великана сликарства.

- Ово је прилика да предочимо јавности да ћемо и оваквим интервенцијама ускоро имати простор у којем ће бити не само дјела из Збирке породице Терзић, већ и дјела других умјетника - истакла је директор Музеја савремене умјетности Републике Српске Љиљана Лабовић-Маринковић и додала да је Галерија "Терзић" будући мултимедијални простор у којем се неће скупљати прашина већ људи.

Дипломирани инжењер архитектуре Рената Црнковић представила је план реконструкције и пренамјене простора коју је израдио пројектни биро "АДГ - 2000".

ЗБИРКА са вриједним дјелима

Из Музеја савремене умјетности РС саопштено је да су их јуче посјетиле члан Управног одбора Регионалног женског лобија за југоисточну Европу и посланик Сабора Републике Хрватске Гордана Собол, министар породице, омладине и спорта Републике Српске Нада Тешановић и генерални конзул Републике Хрватске у Бањалуци Дуња Јевак, које су обишле изложбу дјела из Збирке "Терзић".

А. М.

Кеју у филму инспирисаном серијалом књига

ЛОС АНЂЕЛЕС - Глумац Николас Кеју играће у филмском серијалу "Left Behind", јавиле су агенције.

Кеју ће имати главну улогу у филмовима који ће бити снимљени по серијалу књига "Left Behind" Тима Лахеја и Џерија Џенкинса. Серијал, који за сада броји 16 књига, прати људско друштво у којем су сви "добри" хришћани истовремено отишли у рај, док је на земљи завладао хаос. До тада непознати политичар нуди мир и спасење, док заправо кује стравичне планове, а група "поново рођених" хришћана мора да га заустави и спаси свијет.

Глумица Ања Станић о улози Катарине у "Укрећеној горопади"

Дивља сам и бунтовна попут моје Катарине

Срећна сам јер сматрам да смо урадили добар комад. Свака глумица која би радила на лику дала би му неки свој посебан печат и то би била само њена Катарина, као што је ова само моја, каже Ања Станић

ПИШЕ: АЛЕКСАНДРА МАЏАР
aleksandram@glassrpske.com

Ања Станић

ФОТО: В. ТРИПИЋ

БАЊАЛУКА - Била сам јако срећна када сам чула да сам у подјели улога за представу "Укрећена горопад". Могу само да пожелим сваком младом глумцу, а и свим глумцима да добију једну такву улогу.

Рекла је ово за "Глас Српске" млада српска глумица Ања Станић, која је у новом позоришном комаду "Укрећена горопад" Виљема Шекспира, у режији Владана Ђурковића, тумачила насловну улогу Катарине.

- Мој први сусрет са Шекспиром био је у комаду "Хамлет", када сам играла Офелију на тврђави Кастел. Увијек је задовољство и привилегија за сваког глумца да ради једног тако великог писца као што је Шекспир - каже Станићева и додаје да је рад на таквим позоришним комадима увијек инспиративан и занимљив.

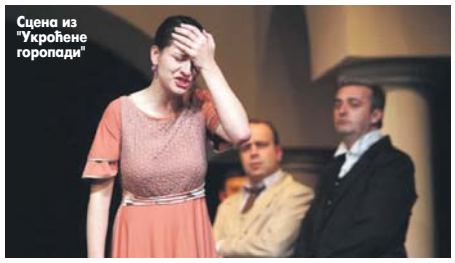

Сцена из "Укрећене горопади"

Открива да и сама, у приватном животу, има доста сличних особина као "дивља и бунтовна" Катарина коју је играла.

- Прије свега сличност је тај мој темперамент и импулсивност. Морам признати да кажем увијек оно што ми је прво на срцу и на памети и да често не размишљам о посљедицама изговорених ријечи - каже Станићева и додаје да је свјесна да особине које има нису баш добре, па се труди да их контролише.

Крај представе и приказивање мушко-женских односа Шекспир није тако написао како су редитељи и глумци приказали публици.

- Шекспир је написао да је љубав та која учини да Катарина и Петручио живе у складном браку у којем успијевају да помире своје карактере и да се прилагоде једно другоме - наводи Станићева.

Како каже редитељ Ђурковић, направио је другачији крај представе по којем су њих двоје остали неприлагођени једно другом, а преваспитавање Катарине је прерасло у малтретирање.

ЗАДОВОЉСТВО и привилегија играти Шекспира

- Катарина је постала љуштура, жена која је остала без духа, без своје суштине - каже Станићева и додаје да је редитељ на овај начин представио тешку позицију жене у савременом друштву.

Станићева не крије задовољство због успјешне премијере "Укрећене горопади".

- Срећна сам јер сматрам да смо урадили добар комад. Свака глумица која би радила на лику дала би му неки свој посебан печат и то би била само њена Катарина, као што је ова само моја - сматра она.

Када је ријеч о комадима на којима би жељела у будућности да ради, истиче да су то класици попут Достојевског и Чехова, те да вјерује да су то комади које сваки глумац прижељкује да игра.

- Најљепши је тај процес стварања новог живота умјетности. То је уједно истраживање и самог себе и као личности и као глумца, када откривамо неке нове просторе у себи, које и не наслућујемо - закључује Ања Станић.

"Војна академија"

- Колико ја знам и колико сам чула из веома поузданих извора, наставак серије "Војна академија" ће бити. Снимање би требало да почне у марту идуће године, тако да се сљедеће јесени очекује нових четрнаест епизода - открива Станићева, али ипак додаје да док не крене снимање, не може ништа са сигурношћу да тврди.

Вијести

Бањалука

Фестивал "Заплет"

БАЊАЛУКА - Међународни фестивал младог глумца "Заплет04", у организацији Градског позоришта "Јазавац", почиње вечерас у 20 часова извођењем представе "Сутра је испит", јавили су из ове институције.

Градско позориште "Јазавац" овим фестивалом улази у седму сезону постојања. Овогодишњи фестивал биће препознатљив и по томе што у такмичарској вечери учествују и студенти са Академије умјетности у Бањалуци.

А. М.

Београд

Почиње "Синеманија"

БЕОГРАД - Јубиларна, двадесета ревија филмова "Синеманија" биће отворена вечерас у 20 часова у Београду и Новом Саду, саопштила је продуцентска кућа "Так".

У оба града "Синеманију" свечано отвара филм "Астерикс и Обеликс у Британији" у 3D пројекцији. Од укупно 22 филма која ће премијерно бити приказана, 12 филмова неће ићи у редовну биоскопску дистрибуцију.

А. М.

Музеј РС

Рекордна посјета

БАЊАЛУКА - Музеј Републике Српске посјетило је двије хиљаде људи од 26. септембра до 22. октобра, те на тај начин ова институција биљежи рекордне дневне посјете, саопштено је из Музеја.

Такво интересовање изазвала је изложба "Рибе, водоземци и гмизавци наших крајева" аутора Бранислава Гашића. Највећи број посјетиоца били су ученици бањолучких основних и средњих школа.

А. М.

Вашингтон

Награђена Елен Деџенерис

ВАШИНГТОН - Америчка телевизијска водитељка и активисткиња за геј права Елен Деџенерис добитница је највишег америчког признања за хумор, јавио је Танјуг.

Награда "Марк Твен" за хумор уручена јој је на свечаности у "Кенеди центру за примијењене умјетности".

Београдски џез фестивал

Бисера Велетанлић на отварању

БЕОГРАД - Београдски џез фестивал представиће од 25. до 28. октобра 18 бендова са више од 100 реномираних музичара из 28 земаља, а почеће у знаку домаћег и америчког џеза, јавиле су агенције.

На отварању у Центру "Сава" наступиће група "Darkwood Dub" са Бисером Велетанлић, а потом пројекат "Miles Smiles" из Сједињених Америчких Држава, који чине музичари који су сарађивали са легендарним Мајлсом Дејвисом.

Прве фестивалске вечери у холу Центра "Сава" наступиће и "European Saxophone Ensemble".

Домаћу џез сцену представиће и Јован Маљоковић са гостима "Balkan Salsa Band" и Аном Софреновић.

Међу гостима фестивала је и "Ori Dakari Trio" из Израела.

Преминуо глумац Расел Минс

Одлазак јунака из "Посљедњег Мохиканца"

ЛОС АНЂЕЛЕС - Расел Минс, активиста за права сјеверноамеричких Индијанаца и холивудски глумац, преминуо је у 72. години, саопштила је његова породица, јавиле су агенције.

Минс је био један од првих лидера Покрета америчких Индијанаца прије него што је почео да глуми у филмовима, међу којима је и "Посљедњи Мохиканац". У поруци написаној два дана пред смрт, Минс је позвао своје обожаваоце да се посвете ономе за шта се и сам борио - "слободи за све припаднике народа Лакота, за све урођенике и, заправо, за све људе". Рођен у резервату у Сјеверној Дакоти 1939, Минс је био најстарији син Хенка Минса, из племена Оглала Сијукс и Теодоре Пера Минс из Јанктон Сијукса.

Минс је позајмио глас лику оца Покахонтас у "Дизнијевом" цртаном филму и глумио је у више филмова, међу којима је и "Рођени као убице" Оливера Стоуна.

PANEVROPSKI UNIVERZITET APEIRON

za multidisciplinarne i virtuelne studije
Pan-European University for Multidisciplinary & Virtual Studies
Banja Luka

Panevropski univerzitet "APEIRON" je nastavno-naučna, visokoškolska ustanova u privatnom vlasništvu, koja svoju djelatnost obavlja na osnovu licence Ministarstva prosvjete i kulture Republike Srpske broj: 07.2-4777/07 od 01.08.2007. godine i 07.023/602-3172-5/08 od 28.09.2009., dozvole za rad br. 07.2-9624/07 od 28.12.2007. i 07.023/602-6968/09 od 27.11.2009. i dozvole za izvođenje obrazovanja na daljinu br. 07.2-9624-1/07 od 28.12.2007.
Univerzitet je osnovan **2005**. godine i upisan je kao visokoškolska ustanova u Sudskom registru Osnovnog suda u Banjoj Luci pod brojem: U/I 4847/05 od dana 17.03.2006. godine, kao i u Registru visokoškolskih ustanova Ministarstva prosvjete i kulture Republike Srpske pod brojem 11-I/08.

Panevropski univerzitet "Apeiron" Banja Luka na osnovu rješenja Ministarstva prosvjete i kulture Republike Srpske broj 07.023/612-193-4/11 od 02.12.2011. godine, 07.023/612-193-5/11 od 15.12.2011. godine i 07.023/612-193-6/11 od 30.12.2011. godine te odluke Senata broj 2230-10/12 od dana 20.9.2012. godine raspisuje:

KONKURS

MASTER STUDIJE

za upis u akademsku 2012/13. godinu na LICENCIRANE AKADEMSKE STUDIJE DRUGOG CIKLUSA (redovni/vanredni studij) na studijske programe

▶ Fakultet poslovne ekonomije

Preduzetnički menadžment

Akademsko zvanje Magistar (master) ekonomije*

(Usmjerenja: Korporativno preduzetništvo, Strateški menadžment i geopolitika, Projektni i investicioni menadžment, Malo preduzetništvo i mikrokrediti, Tranzicijski reinženjering, Međunarodni marketing menadžment, Upravljanje konfliktima i krizni menadžment, Standardizacija i menadžment kvaliteta, Tehnološka predviđanja i inovativno preduzetništvo, Razvoj timova i komunikacione vještine, Ekološki menadžment i održivi razvoj,...)

Menadžment bankarstva, finansija i trgovine

Akademsko zvanje Magistar (master) ekonomije*

(Usmjerenja: Bankarski marketing menadžment, Izvozni i trgovinski menadžment, Menadžment špedicije, logistike i osiguranja, Menadžment turizma i hoteljerstva, Poreski menadžment, revizija i kontrola tržišnog poslovanja, Berzanski i portfeljni menadžment,...)

▶ Fakultet informacionih tehnologija

Poslovna informatika- inženjering informacionih tehnologija

Akademsko zvanje Magistar (master) računarstva i informatike*

(Usmjerenja: Projektovanje i razvoj informacionih sistema, Menadžment inf. sistema javne uprave, Administracija i menadžment računarskih mreža, Softverski inženjering, Elektronsko poslovanje, Računarska grafika i dizajn, WEB programiranje i dizajn, Upravljanje informacijama, Menadžment bezbjednosti IS - kripto & cyber zaštita, Arhitektura, organizacija i održavanje računarskih sistema, Ekspertni sistemi,...)

▶ Fakultet pravnih nauka

Opšte-pravni studijski program

Akademsko zvanje Magistar (master) prava*

(Usmjerenja: Privredna/građansko-pravna, Pravosudna/krivično-pravna, Forenzička/kriminalističko-pravna, Opšta/međunarodno-pravna, Komunitarna/evropsko-pravna, Precedentna/američko-pravna, Upravno-pravna, Radna/socijalno-pravna, Ustavna/političko-pravna, Teorijska/istorijsko-pravna, Pravna informatika i dokumentaristika,...)

* Univerzitet zadržava pravo izmjene naziva akademskih zvanja u skladu sa promjenama zakonskih propisa koji regulišu ovu oblast

Na drugi ciklus akademskih studija mogu se upisati kandidati sa završenim osnovnim studijama u četvorogodišnjem trajanju (240 ECTS ili ekvivalent). Trajanje studija je dva semestra, odnosno, jedna studijska godina (60 ECTS). Takođe, na drugi ciklus mogu da se upišu i kandidati sa završenim osnovnim studijima u trogodišnjem trajanju (180ECTS) i tada studij traje četiri semestra odnosno dvije studijske godine (120 ECTS).

Student koji završi studije drugog ciklusa i stekne minimum 300 ECTS bodova, te izradi i odbrani završni rad stiče zvanje "magistra" ili "mastera" u odabranoj naučnoj oblasti, zavisno do zakonskih rješenja koja regulišu korištenje akademskih titula i sticanje naučnih i stručnih zvanja.

Na Panevropskom univerzitetu je uveden integralni univerzitetski informacioni sistem, te informacioni sistem podrške obrazovanju na daljinu. Univerzitet „APEIRON" je Microsoft IT Academy Platinum Pro partner u oblasti edukacije i implementacije Microsoftovih tehnologija, te licencirani testni centar u svjetskim sistemima "Prometric" i "Pearson Vue".

APEIRON TV CHANNEL
www.apeiron-uni.tv

Microsoft® IT Academy
Program Member

PROMETRIC TEST CENTER

PEARSON VUE AUTHORIZED TEST CENTER

CISCO Networking Academy

TÜVRheinland® CERT ISO 9001

Dobitnik priznanja "Evropski kvalitet za obrazovanje" u Oksfordu.

Panevropski univerzitet "APEIRON" na uticajnoj svjetskoj rang listi WEBOMETRICS (www.webometrics.info) je **najbolje rangirana privatna visokoškolska ustanova** u Bosni i Hercegovini.

- Prijave za upis se podnose u studentskoj službi na adresi Pere Krece 13 Banja Luka.
- Univerzitet ne organizuje prijemni ispit za upis osim u slučaju da se prijavi veći broj kandidata od predviđenog.
- Svi zainteresovani kandidati treba da ispunjavaju uslove propisane Zakonom o visokom obrazovanju Republike Srpske i uslove definisane Pravilima studija drugog ciklusa Panevropskog univerziteta "Apeiron"
- Udžbenici za sve predmete i ostala literatura formatirani su prema Bolonjskim standardima i studenti mogu da ih nabave u Centru za izdavačku djelatnost Univerziteta.
- Studenti koji su završili treću i četvrtu godinu osnovnih akademskih studija na Panevropskom univerzitetu imaju 25 % popusta na školarinu za jednogodišnje studije drugog ciklusa.
- Školarina za jednogodišnje master studije iznosi 3.000 KM.
- Školarina za dvogodišnje master studije iznosi: 2.690KM za prvu godinu, 3.000 KM za drugu godinu.
- Godišnja školarina plaća se u ratama.
- Student snosi troškove mentora i komisije za odbranu rada.

Vaš projekat za budućnost www.apeiron-uni.eu

Adresa: BiH/Republika Srpska, Pere Krece 13, Pošt. fah 51 Banja Luka 78102; **Studentska služba**: Tel: +387 (0) 51 430 890; 430 892; 247 983; 247 984; Fax: 430 891; **WEB mail**: info@apeiron-uni.eu; **Rektorat**: Tel: +387 (0) 51 247 920; Fax; 247 921; E-mail: rektorat@apeiron-uni.eu; **Sekretar univerziteta**: +387 (0) 51 247 944; **Vijeće za postdiplomske i doktorske studije**: +387 (0) 51 247 977; **Odjeljenje u Bijeljini**: Miloša Obilića 73, Bijeljina 76300, Tel: +387 (0) 55 225 999, Fax: 055 225 995; **Odjeljenje u Novom Gradu**: Kralja Petra I oslobodioca bb, Tel: +387 (0) 52 720 200, 720 201; Fax: +387 (0) 52 720 202.

Фељтон

ЏИХАД "АЛ-КАИДЕ" У ЕВРОПИ
Авганистанско-босанска мрежа

(9)

Обука "ратника" за борбе на Балкану

ЕВАН КОЛМАН

Муслиманска исламска организација за помоћ - IIRO била прва хуманитарна организација која је дошла у БиХ и балкански регион. Међутим, IIRO имала много шири дјелокруг рада на Балкану него што су њени супервизори били вољни да о томе причају

Индијска обавјештајна служба подниијела извјештај гдје наводи да IIRO у Пакистану посебно финансира кампове за војну обуку у Кундузу, Авганистану, гдје се будући фундаменталистички "свети ратници" припремају за борбе у БиХ, Чеченији и Кашмиру

Бошњачки огранак Ал Кифах у Загребу, Хрватска, смештен у модерној двоспратници, очигледно је био у вези са организационим штабом у Њујорку. Заменик директора канцеларије у Загребу Хасан Хаким признао је да је сва наређења и средства добијао директно из главне канцеларије Ал Кифах у САД, на Авенији Атлантик, коју је контролисао шеик Омар Абдел Рахман. Ово потврђује и неколико докумената која потичу из загребачког бироа, а пронађена су у фебруару 1993. године у Бруклину после бомбашких напада на Светски трговински центар.

Муџахедини су Међународну исламску организацију за помоћ (Хајат ал игата ал илсламија ал аламија – IIRO), основану 1978. године, са седиштем у Џеди, Саудијска Арабија, користили као главни канал за слање новца, људи и оружја до Балкана и од њега. Према бившем "генералном супервизору" ове организације, " IIRO је била прва хуманитарна организација која је дошла у БиХ и балкански регион.

Исти ратници за БиХ и Чеченију

Од самог почетка босанског рата ми смо били тамо да помогнемо". Међутим, IIRO је имала много шири делокруг рада на Балкану него што су њени супервизори били вољни да о томе причају.

У септембру 1992. године пронађен је један број докумената код погинулих страних герилаца који су били лојални саудијском авгано-босанском команданту Абу Ишаку ал Макију у близини Тешња. Међу тим документима била је и једна званична лична карта хуманитарног радника под именом Калила Абдела Азиза, учитеља из Саудијске Арабије. ...Проналажење те личне карте у БиХ свакако није била случајност. Египатски исламски радикал Абу Талал ал Касими лично је био задужен за ту исту канцеларију организације IIRO у Пешавару до почетка 1990-их када се преселио у Европу.

Канадска влада, између осталих, класификовала је IIRO као "тајни фонд тероризма" обележивши је као терористичку хуманитарну организацију. Канадска експертиза о питању IIRO се у великој мери развила у току истраге око Махмуда Јабалаха, египатског члана "Ал-Џихада", који је био у затвору у Канади и оптужен за контакте са агентима "Ал-Каиде". Према канадским званичницима, Јабалах је најмање три године радио за IIRO у Северној Америци. Индијска обавештајна служба је поднела сличан извештај где наводи да IIRO у Пакистану посебно финансира кампове за војну обуку у Кундузу, Авганистану, где се будући фундаменталистички "свети ратници" припремају за борбе у БиХ, Чеченији и Кашмиру. Чак је и Фајез Ахмед ал Шехри, отмичар-самоубица у нападу од 11. септембра, непосредно пред свој одлазак од куће да би извео један од најгорих појединачних чинова тероризма у модерној историји, саопштио свом оцу да је спреман да се прикључи међународном добротворном раду у име IIRO.

КАНАДСКА ВЛАДА, ИЗМЕЂУ осталих, класификовала IIRO као "тајни фонд тероризма"

Од 1994. године, IIRO је постала у приличној мери озлогашена због своје често директне и необјашњиве повезаности са Осамом бин Ладеном. После бомбашких напада на амбасаде у источној Африци 1998. године, кенијска влада је, због повезаности са терористима одговорним за ове ужасне нападе, затворила канцеларију те организације. После америчке одмазде за самоубилачке бомбашке нападе, индијска полиција је ухапсила један број лица који су били осумњичени за сукцесивне покушаје напада на конзулате САД у Мадрасу и Калкути. Ту ћелију терориста предводио је бангладешки националиста Сајед абу Насир, који је радио по инструкцијама које су, између осталог, пристизале и од директора операција IIRO у Азији.

Премјештање на Балкан

IIRO је главна финансијска подфилијала Муслиманске светске лиге (MWL), саудијске Евангелистичке хуманитарне организације, још једне хуманитарне организације која је оптужена за финансирање милитантних акција у БиХ и у другим местима. Према кредибилним муџахединским изворима, лично је шеик Абдула Азам добио одобрење од стране MWL да се отвори и води њен огранак у Пешавару, у Пакистану, како би помогли арапско-авганистанским борцима добровољцима који су почели да пристижу почетком 1980-их.

Ускоро је канцеларију MWL у Пешавару на неко време преузео Вал Хамза Џалаидин, стари пријатељ Осаме бин Ладена и Абдула Азама. У пролеће 2000. године званичници САД су послали поверљиви меморандум полицијским снагама УН у југоисточној Европи под насловом "Поверљиво: званични извештај САД за UNMIK (администрација УН на Косову)". У документу је представник MWL Вал Џалаидин наведен као помоћник Осаме бин Ладена и тврди се да Џалаидин директно помаже Бин Ладену да "премешта новац и људе на Балкану"... Власти САД су такође тврдиле да су постојали контакти између Џалаидина и виших војних саветника Бин Ладена, укључујући и др Ајмана ал Завахирија и заробљеног терористу Абу Зубејду, који се сматра главним покретачем тероризма. Као резултат, 6. септембра 2002. године, владе Америке и Саудијске Арабије су покренуле заједничку акцију без преседана с циљем замрзавања Џалаидинових средстава и обележивши га као присталицу међународног тероризма.

(Наставиће се)

Наоружавање

Аналитичар тероризма Еван Колман послужио се извјештајима обавјештајних служби, тајним снимцима "Ал-Каиде" и документацијом да би склопио причу о настанку "Ал-Каиде" у Авганистану 1980-их и 1990-их година 20. вијека. Подаци су помогли и да опише учешће муџахедина у рату у БиХ 1990-их. Занимљиво је поглавље и о хуманитарним организацијама из Саудијске Арабије путем којих су наоружавани муслимани.

Догодило се на данашњи дан

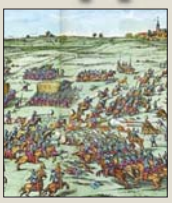

24. октобар 1648. године

Склопљен Вестфалски мир

1648 - Вестфалским миром, који су закључили њемачки цар и владари Француске и Шведске, завршен је Тридесетогодишњи рат. Француска је добила од Њемачке Алзас, Мец и Тул, Шведска готово цијелу Померанију, а Њемачка је остала подијељена на велики број држава. Хабзбурзи су и даље остали њемачки (римски) цареви, али с веома ограниченим овлашћењима, ван њихових насљедних посједа - аустријских.
Призната је независност Швајцарске и Холандије и проглашена равноправност римокатолика и протестаната.

24. октобар 1907. године

Умро Пера Тодоровић

1907 - Умро је српски новинар, писац и политичар Пера Тодоровић, један од оснивача и првака Народне радикалне странке. Покретач је листова "Самоуправа" и"Радикал", а од 1889. до 1903. издавао је "Мале новине", први информативно-сензационалистички лист у Србији. Био је добровољац у српско-турском рату 1876. а по његовом завршетку 1878. емигрирао је у Угарску и у Новом Саду је 1878. и 1879. с Лазом Пачуом издавао социјалистички лист "Стража". Потом одлази у Француску, а по повратку у Србију осуђен је на смрт због Тимочке буне коју су 1883. у зајечарском крају подигли радикали, али је помилован.

24. октобар 1912. године

Завршена Кумановска битка

1912 - Побједом Прве српске армије под командом регента Александра Карађорђевића над турском Вардарском армијом Зеки-паше завршена је дводневна Кумановска битка, кључна у Првом балканском рату. Главни удар поднијела је Дунавска дивизија првог позива пуковника Милоша Божановића, која је имала и најтеже губитке, али и одлучујућу улогу. Посебно се истакао нижи официрски кадар српске војске, захваљујући чијој су самоиницијативи нанесени снажни удари у турски распоред и елитна турска армија се у нереду и паници повукла ка Битољу. Тријумф је силно уздигао морал српске војске и народа и био подлога каснијих побједа у балканским и у Првом свјетском рату.

Разбибрига

Три пријатељице, црнка, црвенокоса и једна плавуша су на годишњем одмору у Тунису. Послије пар дана проведених у купању и сунчању, почињу да се досађују и тако одлуче да направе излет у пустињу да би одмор учиниле интересантнијим. Договоре се да ће свака од њих узети нешто корисно што ће им служити за вријеме излета. Рано ујутро се нађу испред хотела и црнокоса каже: - Узела сам крему за сунчање, тако нећемо изгорјети на сунцу. Црвенокоса покаже предмет који је она понијела: - Ја носим сунцобран, па када се уморимо можемо сјести у хлад. Ред је на плавушу: - Ја сам понијела врата од аута. Тренутак тишине. Невјерица се огледа у очима њених пријатељица, а онда црнокоса упита: - А што ћемо са тим вратима? - Па када буде вруће можемо спустити прозор.

Од трача до истине

Милан Поповић никад веселији!

Након што је Северина Вучковић открила да су се она и њен вјереник Милан Поповић растали и да он није видио дијете два мјесеца, српском бизнисмену се изгубио сваки траг, пишу српски медији.

Није хтио да се оглашава, нико није знао да ли је у Вршцу, Београду или негдје ван наших граница.

На велико изненађење многих, у суботу увече Поповић се појавио у свом кафићу "Мода", гдје је екипа серије "Будва на пјену од мора" правила журку поводом друге сезоне серије, која почиње да се емитује на Телевизији.

Поред глумаца из серије појавио се и Северинин бивши вјереник. Расположен као никад, бизнисмен је нешто прије поноћи ушетао у локал, не скидајући осмијех са лица. Поздравио се са глумцима, а затим отишао до шанка и задржао се неколико минута у разговору са особљем. Пошто је био изузетно весео, пришли су му новинари да би сазнали шта се дешава са њим и Северином. Када су се представили и питали га како се осјећа, уз осмијех је питао:

- Ви сте новинарка?

Када је добио потврдан одговор, одмахнуо је главом, не желећи да комуницира са медијима.

Гласова кухиња

Пилећи паприкаш са тјестенином!

Вријеме припреме је око 60 минута, а прави се за четири особе. Послуживање се обавља уз неку салату по вашем избору. Ово је честа храна у нашим кухињама, али је увијек занимљива и тражена и код дјеце и код одраслих.

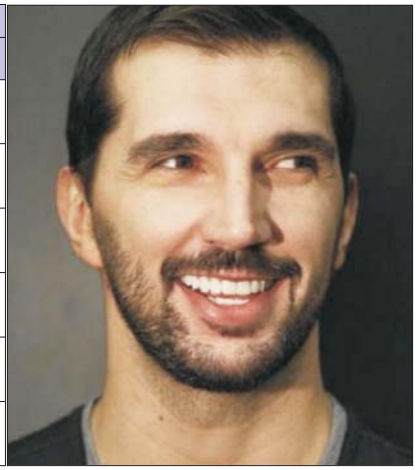

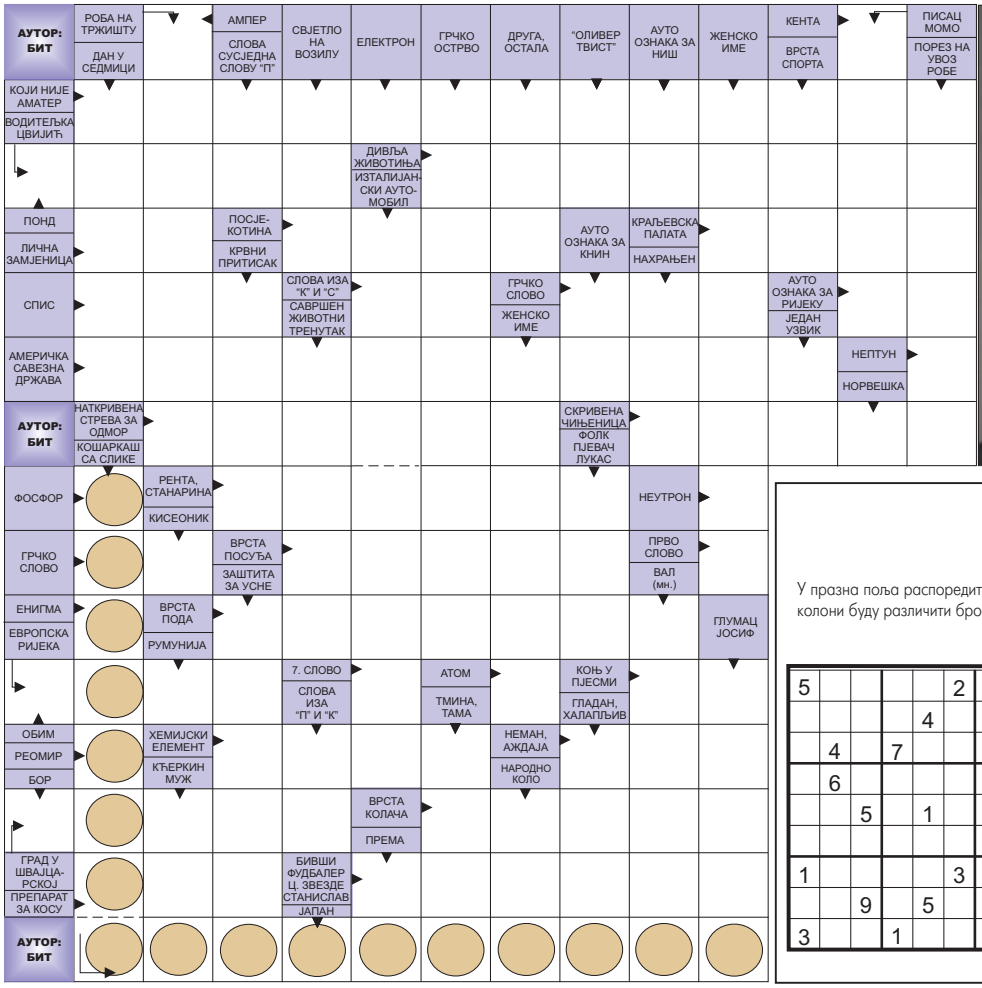

Судоку

У празна поља распоредите бројеве од 1 до 9 али тако да у сваком реду и колони буду различити бројеви, а исто тако и унутар сваког квадрата 3x3.

Тежина: средње

5					2			9
				4		7		
	4		7					2
	9							
		5		1			3	
								5
1					3		9	
		9		5				
3			1					8

Рјешење

5	3	7	8	6	2	1	4	9
6	1	2	9	4	5	7	8	3
9	4	8	7	3	1	6	5	2
8	6	3	5	2	4	9	7	1
7	2	5	6	1	9	8	3	4
4	9	1	3	7	8	2	6	5
1	7	4	2	8	3	5	9	6
2	8	9	4	5	6	3	1	7
3	5	6	1	9	7	4	2	8

РЈЕШЕЊЕ: А, К, ПРОФЕСИОНАЛ, ПЕТРА, АНТИЛОПА, ТИ, РАНА, ДВОР, АКТ, ЛТ, КСИ, РИ, КАЛИФОРНИЈА, Н, ЛАДАРА, ТАЈНА, Г, КИРИЛА, Н, РО, ЛОНАЛ, А, Е, ЛАМИНАТ, ОЈРА, Е, А, АТ, Р, БРОМ, АЛА, БАЗЕР, РОЛАТ, ГЕЛ, КАРАСИН, СТОЈАКОВИЋ,

- Драги, шта то радиш?
- Правим ти столицу.
- Стваааарно? И кад ће бити готова?
- Ево сад ће, само да уградим утикач.

Разговарају двије плавуше:
- Знаш да сам у мјесец дана изгубила четири килограма.
- Хоћеш ли да их потражимо?

Састојци:

1 пиле средње величине

3-4 мркве

2 коцке за супу

400 гр тјестенине

1 кашика туцане паприке

2 свјеже паприке

5 кашика сунцокретовог уља

5 кашика маслиновог уља

1 дл умак од парадајза

3 режња бијелог лука со, "вегета", бибер

Припрема :

1. У посуду запремине око три литра, ставити двије пилеће коцке за супу, додајте двије литре воде и кувајте око пет до седам минута.

2. Пилетину оперите, оциједите, исијеците на комаде. Мркву огулите и исијеците на колутове. Бијели лук огулите и исјецкајте.

3. Пилетину посолите и пропржите у тави на мало уља. Залијте са маслиновим уљем и додајте исјечену мркву. Динстајте око десетак минута уз повремено окретање пилетине.

4. У посуду са пилетином додати 2/3 припремљеног пилећег темељца, насјецкани бијели лук, туцану паприку и свјежу паприку исјечену на комаде. Затим додајте и умак од парадајза и нека се крчка на лаганој ватри око 25-35 минута.

5. У остатак темељца додајте двије чаше воде и мало соли, па ставите тјестенину да се кува. Не кувајте скроз до краја.

Посљедњих десетак минута у паприкаш додајте тјестенину и оставите још десетак минута да се крчка како би се сви састојци фино сјединили. Додајте "вегету" и бибер по жељи.

ЦИЈЕНЕ у КМ

пиле средње величине	7,5
мрква	0,5
коцке за супу	0,3
тјестенина	0,5
туцана паприка	0,4
сунцокретово уље	0,3
маслиново уље	0,4

ЦИЈЕНА РУЧКА

9,9

Кутак за родитеље

Породични ручак није важан

Нису пронађене никакве повезаности између учесталости породичних ручкова или вечера и успјеха дјетета који су везани за резултате у читању, математици или неким научним дисциплинама

Не постоје докази који би потврдили општеприхваћено увјерење да заједнички, породични оброци побољшавају дјечији школски успјех или смањују ризик од проблема у понашању, открива нова студија.

Истраживачи су пратили више од 21.000 дјеце у узрасту од пет до 15 година, али нису пронашли никакву повезаност између учесталости породичних оброка и дјечијег академског успјеха или понашања.

"Ми нисмо пронашли никакву повезаност између учесталости породичних доручака или вечера и успјеха дјетета који су везани за резултате у читању, математици или неким научним дисциплинама, нити смо уочили повезаност са проблемима у понашању" - рекао је коаутор студије Данијел Милер, доцент на факултету за социјални рад при бостонском универзитету.

"Налази се нису мијењали према узрасту дјеце, па чак ни када смо мјерили само учесталост заједничких породичних оброка: да ли је то три оброка седмично, пет оброка седмично или девет оброка у седам дана – није уопште правило разлику у резултатима истраживања" - додао је он.

Милер и његове колеге су изненађени резултатима, који су недавно објављени у онлине часопису "Child Development".

"Ми нипошто не сугеришемо да породице не би требало да имају заједничке оброке.

НЕМА ВЕЗЕ између породичних оброка и дјечијег академског успјеха

Трпезаријски сто је изузетно важно мјесто за комуникацију између родитеља и дјеце. Међутим, свеукупни утицај и природа утицаја породичних оброка на дјецу ипак је различита од онога што се раније тврдило" - рекао је Милер. "Породице које вјерују у важност заједничких оброка, обично посвећују своје вријеме и осталим заједничким активностима, као што су излети, читање књига, играње друштвених игара, разговори и дружења.

Управо због тих фактора, односно услед занемаривања тих фактора, до сада се чинило да само породични оброци узрокују позитивне школске резултате дјеце и смањују ризик проблема у понашању.

Заправо, ради се о генералном начину комуникације у одређеној породици".

ХОРОСКОП

Ован
(21.3 - 20.4)
И даље сте под снажним импулсима страсти. Љубав, уживање у умјетности и другим лијепим стварима чини слободне тренутке узбудљивим.
Пошто је склоност ка претјеривањима везаним за храну и пиће јака, а опасности познате, поведите више рачуна о томе.

Вага
(23.9 - 22.10)
Пошто постоји опасност од инфекције која може утицати на обољење бубрега, предузмите мјере превентиве. Чини вам се да су на све стране проблеми. Нисте ни свјесни колико имате нереалних захтјева не само у односу на себе већ и у односу на друге. Није све тако мрачно, ни дивно као што изгледа.

Бик
(21.4 - 20.5)
Пошто субјективно гледате на ствари, могући су киксеви. Они се односе на све до чега вам је стало - на партнера, новац, посао. Можете се осјетити злоупотребљено. Ни здравствена ситуација није сјајна. Жлијезде и хормони су у питању. Добро размислите прије него што одлучите, бар данас.

Шкорпија
(23.10 - 22.11)
Напредујете у оном за шта се залажете, али кад боље размислите, питате се да ли је то вриједно труда. Много снаге и нервирања, а мало користи. Окружени сте неморалним поступцима, својим или некога са стране. Поведите рачуна да се не прецијените, јер можете изгубити и оно што имате.

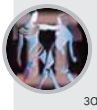

Близанци
(21.5 - 20.6)
О нечему доносите сопствени закључак, али болан. Покушавате да функционишете, али тешко, јер наилазите на ограничења у контактима са околином. Никако да схвати ваше жеље и изађе им у сусрет. Да ли сте ви начисто са околином? Због извјесних збивања сте потиштени.

Стријелац
(23.11 - 20.12)
Све сводите на систем вриједности, па озбиљно анализирате догађаје у вези с тим. Посебно држите до квалитета особа које вам се упорно намећу и покушавају да угрозе ваш пословни напредак. Пошто размишљате о промјени посла и новцу, морате се стрпјети.

Рак
(21.6 - 20.7)
Брачне размирице и сукоби у јавном животу само су посљедица преосјетљивости и перфекционизма. Кад се те двије особине удруже, добија се нешто што може помало да вас уназади. Морате учити да их коригујете, јер нико није савршен. Зашто бисте ви били увијек сигурни у себе.

Јарац
(21.12 - 19.1)
Потреба за самоћом је посљедица депресивног става. Никако да изађете из проблема. Не умијете да се одупрете негативним осјећањима којима вас бомбардују пријатељи. Пошто нисте у стању да их слушате, имате двије варијанте: или им отворено реците шта вас мучи, или нађите изговор да их избјегнете.

Лав
(21.7 - 21.8)
Одједном све изгледа теже него што сте могли да претпоставите. Окружени сте особама које су другачије од вас и које потенцирају ваше нерасположење. Забринути сте за здравље неког из ближе околине, али и за сопствено. Све вам се скупило. Пошто сте јаки, савладаћете све замке дана.

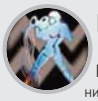

Водолија
(20.1 - 18.2)
Пошто сте неуморни на свим пољима, мораћете мало да предахнете. Хтјели то или не, организам вас упозорава на то да сте прекршили нека правила и да треба више пажње посветити здрављу. Ради се о индивидуалним проблемима, па их на себи својствен начин рјешавајте.

Дјевица
(22.8 - 22.9)
Уколико имате проблема са ауторитетима, пролазног су карактера. Не нервирајте се. Сукоби су чисто рутинска ствар. Здравствени проблеми могу бити озбиљније природе, поготову код старијих припадника знака. Они се тичу наслеђних тегоба широког спектра

Рибе
(19.2 - 20.3)
Успјешан дан, под условом да нешто не забрљате. Пошто сте осјетљиви на туђе ријечи, лако можете осјетити потребу да се расправљате, што вам неће поправити расположење, већ, напротив, утицати на то да постанете још више депримирани. И поред свега, ви сте под повољним планетарним утицајима.

"ГРАЂЕВИНАР" АД – У СТЕЧАЈУ
НОВИ ГРАД, Санска бб
Број: 06 -10/12
Датум: 17.10.2012. године

На основу члана 105, 106, 107. и 108. Закона о стечајном поступку – пречишћени текст ("Сл. гласник РС" број 26/10) ни члана 82, 89, 130. и 131. Закона о извршном поступку ("Сл. гласник РС" број 59/83, 85/03 и 64/05), Одлуке Скупштине повјерилаца од 6.12.2011. године, стечајни управник доноси

З А К Љ У Ч А К

ОБЈАВЉУЈЕ СЕ
ЈАВНО НАДМЕТАЊЕ (ЛИЦИТАЦИЈА)
ЗА ПРОДАЈУ ИМОВИНЕ СТЕЧАЈНОГ ДУЖНИКА

Предмет продаје је имовина стечајног дужника, коју чине:
1. Некретнине означене као кч. бр. 7/50, у ЗК уложак 230 к.о. СП Нови Град, површине 167 м2 (једна парцела). На наведеној некретнини уписана је законска хипотека у корист Министарства финансија – Пореска управа Републике Српске, Подручни центар Приједор. Почетна и најнижа цијена је: 11.690,00 КМ.
2. Некретнине означене као кч. бр. 6/99 површине 529 м2, уписане у ЗК уложак бр. 224, к.о. СП Нови Град. Почетна и најнижа цијена је: 26.450,00 КМ.
3. Некретнине означене као кч. бр. 7/13 површине 516 м2, кч. бр. 7/107 површине 155 м2, кч. бр. 7/164 површине 100 м2, кч. бр. 7/12 површине 460 м2 и кч. бр. 7/154 површине 173 м2, уписане у ЗК уложак бр. 225, к.о. СП Нови Град. Почетна и најнижа цијена је: 70.700,00 КМ.
4. Некретнине означене као кч. бр. 7/94 површине 1481 м2, уписане у ЗК уложак бр. 226, к.о. СП П Нови Град. Почетна и најнижа цијена је: 74.050,00 КМ.
5. Некретнине означене као кч. бр. 45/4 површине 1218 м2, уписане у ЗК уложак бр. 229, к.о. СП Нови Град. Почетна и најнижа цијена је: 60.900 КМ.
6. Некретнине означене као кч. бр. 563/ површине 1976 м2, кч. бр.559/5 површине 2728 м2 и кч. бр. 563/2 површине 2279 м2, уписане у ЗК уложак бр. 265, к.о. СП Пољавнице. Почетна и најнижа цијена је: 59.280,00 КМ.
Лицитација ће се одржати и уколико приспије само једна писана понуда.
Некретнине и покретна имовина се продају по принципу "виђено-купљено" и у постојећем правном статусу. Евентуална одступања неће утицати на излицитирану цијену и накнадне рекламације се неће разматрати и на купца се преносе обим права којим стечајни дужник располаже у моменту продаје.
Услови продаје
1. Продаја ће се извршити прикупљањем понуда у затвореним и запечаћеним ковертама, с тим што ће највећа понуда из затворених коверата представљати почетну цијену за провођење лицитације.
2. Право пријављивања на оглас имају правна и физичка лица која уз понуду доставе доказ о уплати депозита у износу од 10% од понуђене почетне цијене, за сваку некретнину. Депозит се уплаћује на рачун стечајног дужника број: 551492206474547, отворен код Уникредит банке а.д. Бања Лука.
3. Запечаћене и затворене коверте морају да садрже: писану понуду из које се јасно види ко је понуђач, који износ нуди, доказ о уплати депозита, а правна лица прилажу извод из судског регистра – не старији од 30 дана.
Коверте са понудом предају се препоручено путем поште, са назнаком: "ПОНУДА – НЕ ОТВАРАЈ!", на адресу стечајног дужника "Грађевинар" АД – у стечају, Нови Град, Санска бб најкасније до 12.11.2012. године до 16 часова. Послије тог рока приспјеле понуде ће се сматрати неблаговременим и неће се разматрати.
4. Писане понуде ниже од назначене почетне цијене предмета продаје неће се разматрати. За купца ће се прогласити понуђач са највишом понуђеном цијеном.
5. Јавно отварање понуда и проглашење купца одржаће се дана 16.11.2012. године с почетком у 13 часова, у пословним просторијама стечајног дужника: "Грађевинар" АД – у стечају, Нови Град, Санска бб.
6. Након отварања и рангирања понуда утврђује се листа понуђача. Након проведене лицитације констатује се да је предмет продаје продат најповољнијем понуђачу. Рок плаћања купопродајне цијене предмета продаје је 15 дана од дана одржавања лицитације, на рачун стечајног дужника. Понуђач чија понуда буде прихваћена дужан је приступити закључењу Уговора у року од 8 дана од дана уплате купопродајне цијене.
7. Ако понуђач са најповољнијом понудом не уплати продајну цијену у року 15 дана, стечајни управник ће закључком прогласити продају неваљаном и новим закључком одредити да је предмет продаје продат другом по рангу понуђачу, који мора у року од 15 дана од дана пријема тог закључка уплатити купопродајну цијену по понуди коју је он истакао. Ако и други понуђач не уплати понуђену цијену губи право на поврат депозита, а стечајни управник ће на исти начин позвати трећег понуђача.
8. Све трошкове око промета предмета продаје сноси купац, а продавац након завршене продаје и наплате купопродајне цијене нема у односу на предмет продаје никакве обавезе. Исплатом купопродајне цијене и овјером уговора престају све купчеве обавезе према продавцу.
9. Имовина, која је предмет продаје може се погледати сваким радним даном. Ближе информације: телефон 065/529-874.

Стечајни управник

Продајем

ПОСЛОВНИ ПРОСТОР

75 м² у Бањалуци, Пословни центар Јеврејска.

ПОВОЉНО!

Телефон: 065/620-717.

NDI NATIONAL DEMOCRATIC INSTITUTE

Javni poziv za učešće u programu

Nacionalni Demokratski Institut (NDI), u okviru svog programa promocije građanskog aktivizma u Bosni i Hercegovini u narednom periodu će sarađivati sa formalnim i neformalnim grupama na pripremi kampanja zagovaranja koje za cilj imaju rješavanje problema u zajednici.
NDI raspisuje "Poziv za učešće" svih zainteresovanih grupa građana u Bosni i Hercegovini, koje su identifikovale problem u zajednici, naselju i/ili ulici i žele putem kampanje zagovaranja raditi na rješenju tog problema.

Pravo učešća imaju sve formalne i neformalne grupe građana u Bosni i Hercegovini:
• neregistrovane grupe građana (grupe građana sa zajedničkom inicijativom, zajedničkim ciljem ili problemom u svojoj zajednici);
• registrovane grupe (kućni savjeti, savjeti roditelja i učenika, udruženja studenata, nevladine organizacije i udruženja)
• i druge grupe građana.

Prijave za učešće treba da sadrže sljedeće informacije:

• **Mjesto/Grad;**
• **Podnosilac prijave, broj telefona i adresa** (za neregistrovano udruženje molimo navesti broj ljudi koji su spremi kontinuirano sarađivati sa NDI na pripremi kampanja za rješavanje problema);
• **Kratak opis problema u zajednici** (Navedite što više informacija o samom problem)
• **Navedite što se očekuje** da će se postići rješavanjem problema;
• **Korisnike** (koliko ljudi će imati korist od rješenja problema);
• **Struktura korisnika koji su pogođeni određenim problemom i koji bi bili korisnici u slučaju sa se problem riješi** (pol, dob, pripadnost grupacijama, marginalizovanim grupama, itd);
• **Planirani period za realizaciju kampanje (max 6 mjeseci).**

Ako su Vam potrebne dodatne informacije obratite se NDI kancelariji u Banjaluci na tel: 051/258-250 (koordinator programa Gordana Vučinić).
Molimo Vas da Vaše prijave za učešće pošaljete najkasnije do 25.11.2012. godine, putem faksa, poste, e-maila ili lično:

Nacionalni Demokratski Institut
Bore Stankovića 3
78 000 Banjaluka
Tel. 051/258-250
Fax 051/258 – 251
e-mail: gordana@ndi.ba

ОКРУЖНИ ПРИВРЕДНИ СУД У БАЊАЛУЦИ
Број: 57 0 Пс 095836 11 Пс
Бањалука, 17.8.2012. године

ОКРУЖНИ ПРИВРЕДНИ СУД У БАЊАЛУЦИ, судија Игор Дабић, у правној ствари тужиоца Нестро Петрол Ад Бањалука Пј Приједор, Брезичани бб, као правни сљедник Петрол Ад Бањалука, ПЈ Приједор, против туженог Енернови ДОО Нови Град, Индустријска зона, Пољавнице бб Нови Град, ради дуга, на основу члана 348. став 3. Закона о парничном поступку ("Сл. гласник РС" бр. 58/03, 85/03, 74/05 и 63/07, у даљем тексту: ЗПП), будући да тужени не станује на адреси посљедњег познатог боравишта, објављује сљедећи:

О Г Л А С

Дана 28.12.2011. године тужилац Нестро Петрол Ад Бањалука Пј Приједор поднио је тужбу против туженог Енернови ДОО Нови Град, ради дуга. Тужбом тражи да Суд донесе пресуду којом је тужени Енернови ДОО Нови Град, дужан да тужитељу Нестро Петрол Ад Бањалука ПЈ Приједор, исплати износ од 8.319,46 КМ са законском затезном каматом које се има рачунати на износ од 3.904,75 КМ почев од 15.02.2010. године на износ од 321,53 КМ почев од 15.03.2010. године, на износ од 641,93 КМ почев од 28.02.2010. године, на износ од 349,00 КМ почев од 31.03.2010. године, на износ од 2.117,24 КМ почев од 15.04.2010. године, на износ од 289,01 КМ почев од 30.04.2010. године, на износ од 148,10 КМ почев од 15.05.2010. године, на износ од 547,90 КМ почев од 30.05.2010. године па до коначне исплате, уз накнаду парничних трошкова све у року од 15 дана од дана доношења пресуде под пријетњом принудног извршења.
Обавјештавамо туженог да се достава писмена сматра обављеном протеком рока од 15 дана од дана објављивања овог писмена у дневним новинама "Глас Српске" и на огласној табли Суда, те да прилоге достављене уз тужбу може да подигне у згради Суда.
Обавјештавамо туженог да је, на основу члана 70. став 1. ЗПП-а, дужан најкасније у року од 30 дана да достави Суду писмени одговор на тужбу, који мора да буде разумљив и да садржи: ознаку Суда, име и презиме, односно назив правног лица, пребивалиште или боравиште, односно сједиште странака, њихових законских заступника и пуномоћника, ако их имају, предмет спора, садржај изјаве и потпис подносиоца (члан 334. ЗПП-а).
У одговору на тужбу тужени ће да истакне могуће процесне приговоре и да се изјасни да ли признаје или оспорава постављени тужбени захтјев (члан 71. став 1. ЗПП-а).
Ако тужени оспорава тужбени захтјев, одговор на тужбу мора да садржи и разлоге због којих се тужбени захтјев оспорава, чињенице на којима тужени заснива своје наводе, доказе којима се утврђују те чињенице, те правни основ за наводе туженог (члан 71. став 2. ЗПП-а).
Тужени може у одговору на тужбу, а најкасније на припремном рочишту да поднесе противтужбу (члан 74. став 1. ЗПП-а).
Уколико тужени, коме је уредно достављена тужба у којој је тужилац предложио доношење пресуде због пропуштања, не достави писмени одговор на тужбу у законском року, Суд ће да донесе пресуду којом се усваја тужбени захтјев (пресуда због пропуштања), осим ако је тужбени захтјев очигледно неоснован (члан 182. став 1. ЗПП-а).
Одговор на тужбу с прилозима предаје се Суду у довољном броју примјерака за Суд и противну странку, позивом на број предмета.

Судија
Игор Дабић

Огласи

Огласе, рекламе и читуље можете предати дописништву ГЛАСА СРПСКЕ

Глас Српске
marketing@glassrpske.com
oglasi@glassrpske.com

КУЋЕ ПРОДАЈА

Продајем кућу у Прњавору на плацу од 770 m^2 на главном путу, један километар од центра према Бањалуци, тел. 387 65/336-869.

Продајем кућу 9x10, новоградња, приземље пословни простор, спрат и поткровље станови, тел. 051/317-719.

Продајем у Бањалуци, на Старчевици, стару кућу са плацем од 857 m^2, тел. 065/698-012.

Продајем у Бањалуци, ул. Козарска, двије куће, са различитим квадратурама плаца, тел. 065/698-012.

Продајем стару кућу и 15 дунума земље у Сеферовцима код цркве, цијена 15.000 КМ, тел. 051/487-356.

Продајем кућу у Челинцу код Дома здравља и плац у Трну, тел. 065/322-144; 065/398-459; 051/436-593.

Продајем куће у Бањалуци, насеље Лазарево, 200.000 КМ, 230.000 КМ, 260.000 КМ, 810.000 КМ, тел. 065/549-687.

Продајем у Дракулићу недовршену кућу са дунумом земље, цијена по договору, тел. 051/381-441.

Продајем двије тотално сниране куће, гаража, ограђено, са плацем од 3.500 m^2, близина петље, асфалт до куће, струја, вода, усељива, ул. Благоја Паровића, тел. 065/636-545.

Продајем кућу или мијењам за стан уз доплату, тел. 066/205-505; 051/216-155.

Продајем кућу, повољно, тел. 051/436-300; 066/391-747.

Продајем кућу на спрат са два стана по 80 m^2, са двориштем, гаражом, почетак улице Јовице Савиновића или мијењам за мањи стан уз договор, тел. 065/636-545;.

Продајем кућу са 1.000 m^2 земље, преко пута жутих зграда на Петрићевцу, папири уредни, тел. 065/363-103.

Продајем кућу с окућницом, 800 m^2 у Душанову код Нове Тополе, тел. 066/360-674; 065/585-908.

Продајем кућу спратницу са 500 m^2 земљишта, насеље Нови град у Суботици или мијењам за Бањалуку, тел. 065/763-941.

Продајем кућу у Бањалуци, ул. Паве Радана, цијена 310.000 евра, рег. планом предвиђена зграда, тел. 065/549-687.

Продајем усељиву недовршену кућу, новоградња, у Јаблану или мијењам за мањи стан уз договор, тел. 065/297-732.

Продајем кућу у Доњем Вакуфу, кућа, штала, 1.500 m^2 баште, поред ријеке, 22.000 евра, тел. 065/549-687.

Продајем новију кућу, 60 m^2, 1/1, одмах усељива, 1.300 m^2 земље, ограђено, са воћем, село Кришковци, цијена 10.000 КМ, тел. 065/008-451.

Продајем кућу, 50 m^2 стамбеног простора, санирана, са дворištем 120 m^2, ул. Гаврила Принципа, тел. 065/636-545; 065/192-000.

Продајем кућу у Санском Мосту, кућа + дворишни објекти, цијена 33.000 евра, насеље Здена, тел. 065/549-687.

Продајем или мијењам сеоско домаћинство у селу Бољанићи код Добоја за стан у Бањалуци, тел. 051/460-698.

Продајем усељиву приземну кућу, ул. Пионирска 33, може замјена за стан уз договор, тел. 065/972-569; 065/528-247.

Продајем кућу у Прњавору, ул. Гаврила Принципа 26, П+П+С, централно гријање, каблoвска, интернет, тел. 051/663-439; 051/436-711; 065/751-072.

Градишка - Драгељи, продајем имање са 11 дунума земље, струја, градска вода, асфалт, ријека, тел. 065/569-294.

Продајем хитно кућу на спрат са дворištем и пословним простором у Обилићеву, у ул. Браће Југовића, тел. 065/636-545.

Продајем усељиву кућу, дуплекс вел. 13x11м (П+1+1) са гарсоњером у поткровљу и локалом у приземљу, са централним гријањем, плац 500 m^2, Бањалука, ул. Јовице Савиновића 101, тел. 065/696-353.

Продајем кућу и земљиште, око 3.000 m^2, у Челинцу доњем, преко моста, хитно и повољно, тел. 065/636-545.

Продајем кућу, 130 m^2, у ул. Гаврила Принципа, са окућницом од 500 m^2, хитно, повољно, уз пут, код "Напријеловог" игралишта, тел. 065/636-545.

Продајем кућу са 1.000 m^2 окућнице на Петрићевцу код жутих зграда, папири уредни, тел. 065/363-103.

Продајем кућу на спрат са два пословна простора, гаражом и окућницом, 500 m^2, у Крфској улици, папири 1/1, одмах усељива, тел. 065/636-545.

Повољно продајем кућу, висока приземница 160 m^2, ул. Симе Шолаје 2 - Трн, тел. 051/586-287.

Продајем усељиву кућу в. п. код "Космоса", са гаражом, може замјена за стан уз договор, тел. 065/528-247; 051/454-066.

Продајем кућу на плацу од 640 m^2 преко пута болнице на Паприковцу, ул. Ј. Рашковића, тел. 065/421-795.

Продајем кућу у Бањалуци 90 m^2, приземница, 3,5 км од центра, плац 875 m^2, вода, канализација, телефон, власништво 1/1, усељива, цијена 100.000 евра, могућ договор, тел. 051/428-137; 429-200; 011/3324-777.

Продајем кућу код ауто-школе, "Волан" 11x10 са 500 m^2 дворишта, тел. 065/601-772.

Продајем кућу на спрат са поткровљем и окућницом од око 900 m^2, ограђено, под воћем, властито гријање, преко пута "Гласа", Кочићева виђенац, тел. 065/636-545.

Продајем кућу у Дракулићу код цркве, тел. 065/601-772.

Продајем кућу на спрат са поткровљем, три трособна стана, са гаражом, окућницом од 330 m^2, властито централно гријање, код Завода дистрофичара, ул. Др Велимира Човића, папири 1/1, одмах усељива, тел. 065/636-545.

Продајем кућу у Љубији код Приједора са окућницом од 700 m^2, може замјена за стан у Бањалуци, тел. 066/450-874.

Продајем кућу на спрат са више већих помоћних објеката на десет дунума земље у комаду, у центру Поткозарја - Иванска, асфалт, струја, вода, тел. 065/531-101.

Продајем кућу на спрат 180 m^2 у Бутојну, са 670 m^2 окућнице, ул. Армије БиХ, према фабрици "Славко Родић", хитно, тел. 065/636-545.

Продајем кућу у Лазареву, може замјена за стан, тел. 066/633-885.

Продајем повољно усељиву кућу са високим поткровљем на плацу од 1.300 m^2 у Кочићеву, Градишка, ограђено, струја, вода и дворишна зграда, са грађевинском дозволом, тел. 065/417-581.

Продајем кућу код Зеленог моста, Бањалука, са пословним простором и плац од 397 m^2, тел. 065/698-012.

Продајем спрат куће код "Гласа Српске", 60 m^2, цијена 60.000, тел. 065/652-344.

Старија кућа, 21 дунум обрадиве земље, три шуме, вода, струја, 1/1 општина Градишка, повољно, тел. 051/371-200.

Продајем новосаграђену кућу, 2008. година, 9x8 м, на површини од 1.300 m^2, први спрат завршен, поткровље није, Рамићи, папири 1/1, цијена 80.000 КМ, тел. 065/636-545.

Продајем кућу на Обилићеву, тел. 066/091-091.

Бањалука - Залужани, продајем кућу на спрат, тел. 065/569-294.

Продајем кућу, 450 m^2, са два дунума земље на путу Слатина - Клашнице, може замјена за стан, тел. 066/668-612; 066/091-527.

Продајем усељиву приземну кућу на плацу од 500 m^2, ул. Пионирска, може замјена за стан, тел. 065/972-569.

Продајем кућу са окућницом у Гламочанима код школе, тел. 065/912-912.

Продајем кућу 190 m^2 у Лазареву, 187.000 КМ, тел. 065/652-344.

Продајем недовршену кућу у Драгочају, струја и вода разведена, величина плаца 1.000 m^2, тел. 065/213-691.

У Градишци продајем приземље куће 47 m^2, локал 46 m^2 подрум 66 m^2, дворište 270 m^2 са четири паркинг мјеста, све 1/1, цијена повољна, тел. 065/275-826.

Продајем кућу у Трну са изнамљењем пословни простором, тел. 066/130-333.

Продајем кућу на Паприковцу 9x10 на плацу од 640 m^2, приземље, спрат, поткровље није израђено, има централно гријање, тел. 065/448-763.

Продајем кућу П+1, централно гријање, плац 580 m^2, ул. Давида Штрпца, Паприковац, цијена по договору, тел. 065/524-505; 051/316-955.

Продајем кућу у Кључу (пословни+ гаража+стамбени простор) или мијењам за кућу или стан у Бањалуци, Приједору, М. Граду, Градишци, тел. 065/644-785.

Продајем велику кућу са три стана, пословни простори, двије гараже, у Борику на главном путу, тел. 066/130-333.

Продајем куће у Бањалуци од 35.000 до 3.500.000 КМ, тел. 065/549-687.

Продајем кућу у Бањалуци, Петрићевац - Љевчанска, плац 750 m^2, цијена 275.000 КМ, тел. 065/549-687.

Продајем спрат куће код "Гласа Српске", 60 m^2, 60.000 КМ, папири уредни, тел. 065/906-228.

Бањалука - Босиповићи, продајем кућу и 35 дунума земље, тел. 065/569-294.

Продајем веома повољно кућу на Побрђу, тел. 066/205-505; 051/216-155.

Продајем недовршену кућу П+1 и четири дунума земље, а може и мање од католичке цркве у Јаблану, тел. 065/575-903.

Продајем кућу у Прњавору, ул. Гаврила Принципа 26, П+П+С, централно, кабловска, интернет, тел. 051/663-439; 051/436-711; 065/751-072.

Продајем старију кућу са 1.300 m^2 земљишта у Куљанима, вода, струја, цијена 30.000 КМ, тел. 065/763-941.

Продајем кућу у Драгочају или мијењам за плац уз доплату, тел. 065/522-838.

Продајем кућу у Лазареву код касарне "Козара", Марије Јотановић 1, тел. 065/601-772.

Продајем стару кућу са 580 m^2 земљишта у насељу Петрићевац, почетак ул. Јовице Савиновића, тел. 065/763-941.

Продајем стару кућу са 17 дунума земље (пет шума, остало обрадиво) повољно, Чарпачани, тел. 00381112150-443, 051-314-523.

Продајем кућу у Драгочају или мијењам за плац уз доплату, тел. 065/522-838.

Продајем кућу у Врбани код жељезничке станице са 450 m^2 земљишта, цијена 110.000 КМ, тел. 065/763-941.

Продајем кућу у насељу Ада у Бањалуци, тел. 051/429-720.

Продајем повољно кућу и 12 дунума земље у Мишином Хану - Вуковићи 210, тел. 051/397-249; 051/466-170; 065/192-390.

Продајем нов четвороспобан стан 100 m^2 (монтажна кућа), плац 317 m^2, ул. Петра Великог, Чесма, цијена 90.000 КМ, тел. 065/524-505; 051/316-955.

На улазу у Гламоч, на путу Гламоч - Ливно - Сплит, на продају кућа са помоћним објектима на 900 m^2, може замјена за Нови Сад и околину, повољно, тел. 065/531-101.

Продајем кућу у Бањалуци, Центар 1, ул. Паве Радана 19, тел. 065/849-110.

Продајем доњи дио куће са пословним простором, ул. Солунска 12, тел. 066/897-469.

Продајем двије куће у Јакубовшима са двије гараже, еко-сушаром и шупом 1050+800 m^2, може посебно, тел. 065/909-780;.

Продајем повољно стару кућу код "Витаминке", на плацу 1.194 m^2 или мијењам за стан, тел. 065/633-568.

Продајем веома повољно кућу на спрат, близу центра, тел. 066/205-505; 051/216-155.

Продајем имање, старија кућа и 16.000 m^2 земљишта, у Куљанима, у близини католичке цркве, цијена 50.000 евра, тел. 065/763-941.

Продајем или мијењам реновирану монт. кућу од 57 m^2 са гаражом у Лазареву за мањи стан, тел. 063/140-941.

Продајем кућу са три дунума земље и четири дунума шуме, тел. 066/416-816.

Продајем кућу у центру П+1, 12x12 м стамбено-пословни објекат, паркинг, замјена за станове цијенa 500.000 евра, тел. 065/538-573.

Продајем неколико кућа у Росуљама, тел. 066/633-885.

Продајем кућу на Лаушу или мијењам за стан уз доплату, тел. 065/984-166.

Повољно кућа вишеспратница и вишенамјенска на продају на јако повољној локацији у Лазареву, тел. 066/292-575.

Продајем спратницу од 200 m^2, 300 КМ/m^2 на шест дунума, Горње Мотике, Бањалука, тел. 065/725-630.

Бакинци, продајем кућу под кровом 10x9, П+1, на 3.650 m^2 земљишта, уз асфалт, два километра од петље Александровац, цијена фиксна 50.000 КМ, тел. 065/979-003.

Продајем кућу у Гламочанима и 40 дунума обрадиве земље, струја, вода, асфалт, улица Раде Јануша 60, тел. 051/585-613, 066/668-355.

Продајем маћу кућу и десет дунума земље на магистралном путу Бањалука - Приједор, преко пута "Петог неплана" или мијењам за стан у Бањалуци, тел. 066/626-734.

Продајем кућу П+1 у Дервишима, Бањалука, 390 m^2 плаца, стара градишка цеста, тел. 065/698-012.

Продајем у Гламочанима кућу близу школе са дозволом или мијењам за стан, тел. 065/785-526.

Продајем кућу са станом на спрату од 100 m^2, пословним простором у приземљу, све 1/1, веома повољно, уредна дозвола, тел. 065/633-568.

Продајем повољно кућу, локал и дворишну, ул. Змај Огњеног Вука, Лазарево, тел. 065/591-823.

Продајем кућу са два улаза у Босанској Крупи на лијевој обали Уне са окућницом 2.000 m^2, цијена по договору, хитно, тел. 065/330-300; 066/679-072.

Продајем кућу на лијепом мјесту у Карановцу или мијењам за мањи стан у Бањалуци, тел. 051/212-357.

Продајем кућу у Трну, тел. 066/130-333.

Продајем више кућа, тел. 066/391-747.

Продајем кућу у Ади, ул. Вида Њежића, тел. 065/925-186.

Продајем двије старије куће на плацу од 1.100 m^2, недалеко од кружног тока, иза "Мај веја", повољно, тел. 065/685-800.

Продајем кућу у Борику, тел. 065/925-186.

Продајем кућу са пословним простором у ул. Душка Копчића, тел. 065/925-186.

Продајем кућу, подрум 50 m^2 + двије етаже по 50 m^2, централно гријање, плац 170 m^2, Паприковац, цијена 135.000 КМ, тел. 065/524-505; 051/316-955.

Продајем кућу на Црногорском приморју, Чањ, може замјена за стан у Бањалуци уз договор, тел. 065/528-247.

Продајем кућу у Палама 12x9, централно гријање, телефон, гаража, вањак, помоћни објекти и 1.000 m^2 земљишта, тел. 057/224-695.

Продајем у Лакташима сеоско имање, 45 дунума, са објектима, воћарство, виноградарска зона, тел. 065/583-683.

Продајем кућу у Горњем Дракулићу, тел. 065/601-772.

Продајем кућу у Лазареву код касарне "Козара", ул. Марије Јотановић, тел. 065/601-772.

КУПОВИНА

Купујем малу кућу али усељиву на подручју Поткозарја и Омарске са мало земље, тел. 065/722-651.

ЗАМЈЕНА

Мијењам кућу у Санском Мосту (кућа+двор. објекти) насеље Здена, ул. Првомајска, за слично у Бањалуци - кућа, стан, барака, плац...., тел. 065/549-687.

Мијењам кућу у Доњем Вакуфу (кућа +штала+1.500 m^2 баште поред ријеке) за слично у Бањалуци, кућа, стан, барака, плац, тел. 065/549-687.

Мијењам усељиву кућу код "Космоса" за стан у Бањалуци уз договор, тел. 065/528-247.

Мијењам кућу у Слатини за стан у Бањалуци, тел. 066/943-110.

ИЗДАВАЊЕ

Издајем стару ненамјештену кућу, 90 m^2, струја, вода, телефон, на великом плацу, тел. 065/650-503.

Издајем трособну кућу, тотално санирану и сређену, хитно и на дужи период, код Зеленог моста у Бањалуци, тел. 065/636-545; 065/192-000.

У центру Бањалуке у кући издајем собу за преноћиште 20 КМ и дневни боравак 25 КМ, тел. 065/384-318, 051/314-932.

Издајем спрат куће студенткињама, посебан улаз, централно гријање, ул. Стевана Булајића 116, Старчевица, тел. 066/433-216.

Издајем ненамјештену кућу у Трну, тел. 065/914-747.

Издајем дворишну кућу на Старчевици за два студента, цијена 200 КМ, тел. 065/828-437.

Издајем ненамјештен спрат куће, посебан улаз, тел. 065/975-624.

Издајем кућу у Гламочанима, одмах усељива, тел. 065/920-111.

Издајем луксузно опремљену кућу код Ребровачке цркве, тел. 065/631-613.

Издајем дворишну кућу на Старчевици за три студента, цијена 300 КМ, тел. 065/828-437.

Издајем кућицу на Лаушу са дворištем и паркингом, повољно, тел. 065/224-551, 065/028-188.

Издајем намјештену кућу од 150 m^2 за становање, за осам особа, 600 КМ са укљученим гријањем, улица Василија Острошког бр. 1, Лазарево, тел. 065/896-422.

Изнајмљујем спрат куће, 90 m^2, ненамјештен, ул. Милована Храњанина, цијена 250 КМ, могућност договора за дуже изнајмљивање, тел. 065/807-203.

ПОТРАЖЊА

Брачни пар тражи намјештену или полунамјештену кућу на подручју Хисета или Обилићева (не преко транзита), тел. 065/722-651.

СТАНОВИ ПРОДАЈА

Продајем двособан стан у центру Бањалуке, прва зона, тел. 065/857-636.

Продајем једнопособан стан од 44 m^2 у подножју Старчевице, близу факултета. Безбједносна врата, клима, централно гријање, лифт, балкон. Цијена 90.000 КМ, тел. 065/779-685.

Повољно продајем шест станова, новоградња. Станови се налазе у центру Челинца, код зграде општине. Величина станова од 35 до 90 m^2, тел. 387 65/686-364; 051/551-174.

Продајем стан код апотеке "1. мај", трособан, 80 м, 30 м поткровља, четврти спрат, стање одлично, балкон до вртића, тел. 38765/598-800.

Продајем повољно двособан стан 55 m^2 (барака) у Лазареву 3, тел. 387 65/328-695.

Продајем или мијењам за два мања стана стан од 70 КМ у Борику, крај "Акване", звати од 19 до 20 часова, тел. 051/255-401.

Продајем трособан стан 74 m^2 у Обилићеву, 1.750 КМ/m^2, први спрат, ул Бановић Страхиње, тел. 065/485-178.

Продајем двоетажни трособан стан, 93 m^2, новоградња, цијена 115.000 КМ у насељу Ада, тел. 065/562-426.

Продајем у центру Бањалуке нов стан 64 m^2, пети спрат - лифт, подземна гаража, тел. 066/913-106.

Продајем једнособан и двособан стан, тел. 066/205-505; 051/216-155.

Продајем нове станове 90 m^2, 94 m^2, 95 m^2, "Гопопино" зграде, цијена 2.100 КМ/m^2, тел. 065/549-687.

Продајем нове станове 39 m^2, 47 m^2 и 50 m^2 у насељу Дервиши, цијена 1.300 КМ/m^2, тел. 065/549-687.

Продајем стан 50 m^2 у Новој вароши, приземље, 90.000 КМ, тел. 065/485-178.

Продајем стан у изградњи код Економске школе, 96 m^2, четворособан, тел. 065/652-344.

Продајем стан, 37 m^2, у насељу Анте Јакића, први спрат, Бањалука, тел. 065/698-012.

Продајем четворособан стан 109 m^2, други спрат у Борику, цијена по договору, тел. 066/307-992; 253-752.

Продајем стан на "Кошутњаку", филмски град, 54 m^2, тел. 051/437-505; 011/2396876.

Продајем стан 101 m^2, шести спрат, двоетажни - Борик, цијена 200.000 КМ, може и замјена за два мања, тел. 065/549-687.

Продајем стан, 64 m^2, у Борику у "Титанику", хитно, тел. 065/636-545.

Продајем двособан комфоран стан, 61 m^2, други спрат, ул. Царице Милице, санирана, повољно, могућ договор, или мијењам за већи, тел. 065/636-545.

Продајем екстра реновиран трособан стан,75m^2, трећи спрат, Борик, Бањалука, цијена 131.000 КМ, тел. 065/901-781.

Продајем комфоран стан, 57 m^2, у Борику, ул. Живојина Мишића, усељив, има лифт, тел. 065/636-545.

Продајем двособан комфоран стан, 63 m^2, улица Косовке дјевојке, хитно, тел. 065/636-545.

Хитно продајем двособан стан 74 m^2, поткровље, ул. Илије Гарашанина, новоградња, 1.200 КМ/m^2, тел. 065/284-450.

Продајем стан у центру града, 78 m^2, поткровље, четворособан, 150.000 КМ, тел. 065/652-344.

Продајем стан 64, m^2, ул. Крајишких бригада 234/1, цијена 1.900 КМ/m^2, тел. 065/652-344.

Продајем стан 105 m^2, четврти спрат, сниран, у Борику - Пентагон, цијена 105.000 евра, тел. 065/549-687.

Продајем стан 57 m^2 у Борику, 1.700 КМ/m^2, други спрат, улица Живојина Мишића, тел. 065/485-178.

Продајем стан 95 m^2, подножје Старчевице, тел. 065/601-772.

Продајем двособан стан на Булевару или мијењам за гарсоњеру у Бањалуци уз доплату, тел. 065/613-189.

Продајем у центру града, приземље, стан 88 m^2, ул. Гајева, погодан за пословни простор, тел. 065/652-344.

Продајем стан на Петрићевцу, 65 m^2, 1.900 КМ/m^2, трособан, новоградња, тел. 065/652-344.

Продајем двособан стан у Борику, 57 m^2, трећи спрат, лифт, централно гријање, тел. 065/764-964.

Продајем стан изнад апотеке "1. мај", 61 m^2, двоипособан, 1.750 КМ/m^2, четврти спрат, тел. 065/485-178.

Продајем стан у Новој вароши, 95 m^2, 1.900 КМ/m^2, новоградња, тел. 065/485-178.

Продајем нов стан, 55 m^2, у Козарској улици, Кочићев виђенац, први спрат, тел. 065/685-800.

Продајем стан, 63 m^2, у улици Саве Љубоје, Старчевица, трећи спрат. Цијена повољна, тел. 065/685-800.

Продајем стан, 126 м², други спрат, ужи центар Бањалуке, улица Бранка Радичевића, тел. 065/529-471.

Продајем двособан стан у центру 61,58 м² може замјена за плаћ до 500 м², цијена 116.000 КМ, тел. 065/156-183.

Продајем стан у Обилићеву, 74 м², цијена 1.750 КМ/м², трособан, први спрат,, тел. 065/652-344.

Продајем стан 77 м², трособан, други спрат, новоградња, Козарска улица, тел. 065/601-772.

Продајем стан у Борику, Бањалука, 57 м², трећи спрат, код кампуса, тел. 065/698-012.

Продајем трособан стан 86,70 м², може замјена за мањи, Старчевица, тел. 051/437-043; 065/191-858.

Продајем стан у Бањалуци, 68 м², први спрат, почетак Борика, тел. 065/698-012.

Продајем четворособан стан 95 м² у Новој вароши, новоградња, 1.900 КМ/м², тел. 065/485-178.

Продајем стан на Калвану, 44 м², двособан, четврти спрат, 2.200 КМ/м², тел. 065/652-344.

Продајем трособан стан, ул. Мајке Кнежопољке, Борик, 87 м², реновиран, 2.000 КМ/м², тел. 065/652-344.

Продајем нов стан 27 м², у Борику, код кампуса, четврти спрат, тел. 065/698-012.

Продајем стан у Борику код "Макси маркета", 54 м², четврти спрат. Потпуно реновиран, цијена повољна, тел. 066/633-885.

Продајем двособан стан, 58 м², четврти спрат, у Обилићеву, ул. Крфска, тел. 065/763-941.

Продајем једнособан стан у Борику, 43 м², четврти спрат, чисти папири, 75.000 КМ, тел. 065/324-935.

Продајем трособан стан у центру града - поткровље, издајем пословни простор у центру града, три канцеларије + WC, звати од 12 до 15 часова, тел. 065/822-083.

Продајем стан у центру града 78 м², поткровље, четворособан, 40.000 КМ, тел. 065/652-344.

Продајем нове станове у центру Бањалуке код Гимназије 50 м² - четврти спрат, 56 м² - трећи спрат, 70 м² - други спрат, цијена 2.300 КМ/м², тел. 065/549-687.

Продајем стан, 73 м², у Росуљама, са оставом и гаражом, 1.900 КМ/м², приземље, новоградња, тел. 065/652-344.

Продајем стан у Борику, 78 м², четврти спрат, ул. Реље Крилатице 1.500 КМ/м², тел. 065/652-344.

Продајем стан 59 м² у Бањалуци, Старчевица, други спрат, тел. 065/698-012.

Продајем стан у ул. Ранка Шипке или мијењам за кућу уз доплату, тел. 065/626-109.

Продајем двособан стан 50 м², први спрат, Бањалука, Обилићево, тел. 666-271; 065/575-031.

Продајем стан 64 м² код Електротехничког факултета, трособан, 2.200 КМ/м², трећи спрат, тел. 065/652-344.

Мањи стан, није намјештен, ново купатило, у кући нико не станује, ул. Његошева, тел. 051/355-478.

Продајем једнособан стан 42 м² са намјештајем, подрумом и гаражом, Центар 2, цијена 85.000 КМ, тел. 065/514-873.

Продајем станове готове, новоградња од 65, 70, 75, 85, 90 и 110 м² у Козарској улици, цијена 1.750 КМ/м², тел. 065/562-426.

Продајем стан у Новој вароши, 64 м², на другом спрату у изградњи, тел. 065/652-344.

Продајем стан, 54 м², пети спрат, Старчевица, тел. 065/698-012.

Продајем стан у Пентагону или мијењам за мањи уз доплату, цијена 1.800 КМ/м², тел. 065/485-178.

Продајем стан код "Меркатора" у Борику, 52,50 м² + подрум, укупно 117.000 КМ, тел. 065/652-344.

Издајем једнособан стан ненамјештен на Старчевици, ул. Академика Милана Васића бр. 40, стан је у кући, тел. 065/822-382.

Продајем хитно нов стан 52м² са двије собе, у ул Анке Дракулић , други спрат, цијена повољна 1850КМ/м² са ПДВ-ом, тел. 066/466-753.

Продајем гарсоњере у изградњи од 29, 30 и 35 м² код "Интерекса", цијена 1.750 КМ/м², тел. 065/562-426.

Продајем стан у Борику, ул. Кнежпољска, 87 м², реновиран, цијена по договору, тел. 065/485-178.

Продајем стан иза Нешковић пумпе, 78 м², поткровље, ново и намјештено, 1.200 КМ/м², тел. 066/130-333.

Продајем стан 42 м², новоградња са комплет намјештајем код Пољопривредне школе, цијена 1.750 КМ/м², тел. 065/562-426.

Продајем стан код Гимназије, 74 м², трособан, други спрат, 1.750 КМ/м², тел. 065/485-178.

Продајем нове готове станове у Лазареву од 41, 42, 45, 48 и 52 м², цијена 1.700 КМ/м², тел. 065/562-426.

Продајем двособан стан 48 м², у изградњи код Ребровачке цркве, цијена 1.900 КМ, тел. 065/562-426.

Продајем двоипособан стан, 60 м² на Старчевици, реновиран, цијена 1.500 КМ, хитно, тел. 065/562-426.

Продајем у Борику стан, 78 м², трособан, шести спрат, цијена 1.500 КМ/м², ул Реље Крилатице, тел. 065/652-344.

Продајем стан, 70 м², блок 23, Нови Београд, звати послије 16 часова, тел. 065/561-195.

Продајем стан, 45 м², екстра сређен, код хотела "Пезар", други спрат, тел. 065/583-683.

Продајем стан, 57 м², у центру, цијена 100.000 КМ, тел. 065/227-292.

Продајем једнособан стан, намјештен, 42 м², четврти спрат, лифт, новија градња, 3 км од центра ул. Кнеза Милоша код АМС 75.000 КМ, тел. 066/691-052.

Продајем на Старчевици изузетан двоипособан стан, 70 м², први спрат, тел. 065/522-838.

Продајем двособан стан, новоградња, 61,61 м² на Старчевици, строго приземље, цијена 1.350 КМ/м², хитно, тел. 065/562-426.

Продајем двоипособан стан 70 м², комплет реновиран и гаражу 20 м², ул. Душка Кошчише (код СУП-а), тел. 065/524-505; 051/316-955.

Продајем комфоран стан од 55 м², ул. Талијанског батаљона Матеоти, код школе "Јован Цвијић" у Бањалуци, 1/1, тел. 065/636-545.

Продајем стан од 48 м², новоградња код Ауто-мото друштва, трећи спрат, цијена 1.700 КМ/м², тел. 065/562-426.

Продајем нов усељив трособан стан 78 м² (код парка "М. Стојановић"), цијена 1.900 КМ/м² са ПДВ-ом, тел. 065/524-505; 051/316-955.

Продајем нов усељив двособан стан, 63 м² и трособан 71 м², насеље Лорка, Центар два, тел. 065/524-505; 051/316-955.

Брачни пар пензионери старије болесне особе продају стан 39 м², новоградња, стан се продаје споразумно и повољно, тел. 065/937-860.

Продајем стан 63 м², ул. Романијска, тел. 065/406-555.

Продајем двособан стан у центру, 58 м², први спрат, подрум 12 м², а може и гаража, 16 м², Васе Пелагића 7, Бањалука, тел. 065/461-655.

Продајем трособан стан, 86 м², први спрат, у Обилићеву, ул. Марка Краљевића, цијена 1.500 КМ/м², тел. 065/763-941.

Продајем стан у центру Прњавора, 74 м², први спрат, тел. 065/603-637.

Продајем стан у Борику, 57 м², други спрат, 1.700 КМ/м², ул. Ж. Мишића, тел. 065/652-344.

Продајем стан под Старчевицом, новоградња, 46 м², 1.850 КМ/м², усељиво, тел. 065/652-344.

Бањалука, Анте Јакића, продајем стан, 57 м², први спрат, генерално реновиран, може замјена за стан од 40 до 45 м², тел. 065/569-294.

Продајем трособан стан 72 м², други спрат, комплет реновиран, насеље Лорка (жуте фасадне цигле), тел. 065/524-505; 051/316-955.

Продајем двособан усељив стан у жутим зградама, 50 м², тел. 065/485-178.

Продајем стан, 39 м², у Обилићеву, преко Врбаса, стамбена зграда, хитно и повољно, тел. 065/636-545.

- Бањалука - Булевар цара Душана продајем двособан стан 48,70 м², тел. 065/569-294.

Продајем стан 130 м², повучена етажа, четворособан код "Гласа", 2.200 КМ/м², тел. 065/485-178.

Бањалука, ул. Романијска, продајем трособан стан, 67 м², тел. 065/569-294.

Продајем станове под Старчевицом од 26 до 57 м², новоградња, цијена 1.850 КМ/м², тел. 065/652-344.

Продајем бараку, 51 м², у Лазареву 1 или мијењам за мањи стан, тел. 051/463-256; 065/382-221.

Продајем стан 42 м² у Новој вароши, ул. Равногорска, реновиран, цијена 82.000 КМ, тел. 066/130-333.

Продајем два усељива стана у центру града, 82 и 61 м², цијена по договору, папири уредни 1/1, тел. 065/986-453.

Продајем трособан стан, 73 м², у Росуљама, са гаражом и оставом, приземље, цијена 1.900 КМ/м², тел. 065/652-344.

Продајем стан изнад "Калвана", 46 м², четврти спрат усељиво до 2.200 КМ/м², новоградња, тел. 065/652-344.

Продајем стан 130 м² повучена етажа код "Глас Српске", ново, тел. 065/652-344.

Продајем двособне станове 44 м² и 49 м² у изградњи, ул. Деспота Стефана, цијена 1.299 КМ/м² са ПДВ-ом, тел. 065/524-505; 051/316-955.

Продајем стан, 39 м², у Борику, Бањалука, пети спрат, тел. 065/698-012.

Продајем стан 40 м², Лазарево, монтажна барака, генерално сређена, цијена 49.000 КМ, тел. 065/788-215.

Продајем или мијењам четворособан стан у најстрожем центру Сарајева, за већи двоипособан стан у Бањалуци уз доплату, звати од 17 до 20 часова, тел. 318-028.

Продајем стан у Зеленики код Херцег Новог, 35 м² са балконом и баштином, тел. 051/381-396; 011/2337650.

Продајем стан 56 м², први спрат, ул. Степе Степановића, цијена 110.000 КМ, тел. 066/130-333.

Продајем нов стан код "Инцела", трећи спрат, лифт, цијена 2.000 КМ/м², тел. 066/130-333.

Продајем стан 48 м², доњи дио Старчевице, први спрат, цијена 75.000 КМ, тел. 066/130-333.

Продајем стан 43 м² у Бушаку, трећи спрат, наранџаста зграда, цијена 1.750 КМ/м², тел. 066/130-333.

Продајем стан 47 м², ул. Степе Степановића, поткровље, шести спрат, лифт, тел. 066/130-333.

Продајем стан у Сарајеву, строги центар 81м² + таван 22 м² +подрум 10м², тел. 033/215-138, 065/415-491.

Продајем стан 35 м² на Малти, други спрат, новоградња, цијена 75.000 КМ, тел. 066/130-333.

Продајем стан у Обилићеву, 46 м², 75.000 КМ, први спрат, ул. Гаврила Принципа, тел. 065/652-344.

Продајем стан у Херцег Новом - Ђеновићи 50 м², 48.000 евра, поглед на море, тел. 00382677223-93.

Продајем стан 37 м², Чаире, цијена 1.900 КМ/м², трећи спрат, новоградња, тел. 066/130-333.

Продајем у центру Бањалуке код Економске школе нов стан 64 м², пети спрат са подземном гаражом, тел. 065/785-526.

Продајем једнособан стан, 47 м², у згради, ул. Ђуре Ђаковића, Бањалука, тел. 065/740-356.

Продајем стан, 115 м², са два паркинг мјеста, новоградња, ул. Косте Јарића, Старчевица, повољно, тел. 066/391-747.

Обилићево, стан 45 м², сутерен, комплетно је реновиран, има посебан ањски улаз - повољно, тел. 065/528-232.

Продајем нов стан, 66 м², на Старчевици, ул. Симе Милуша, тел. 065/526-714.

Продајем двособан стан 46 м², 75.000 КМ, ул. Гаврила Принципа, тел. 065/485-178.

Продајем стан 77 м² иза "Нестро" пумпе, поткровље, новоградња, по 1.200 КМ/м², намјештен, тел. 065/601-772.

Продајем двоипособан стан 55 м², трећи спрат са оставом 6 м², ул. Марије Бурсаћ - Центар (парк П. Кочића), тел. 065/524-505; 051/316-955.

Продајем двособан стан од 60 м² на Чаирама, ул. Радоја Домановића, цијена 1.400 КМ/м², тел. 065/763-941.

Продајем стан на Чаирама, 59 м², први спрат, сваниран, тел. 066/633-885.

Продајем стан у центру Бањалуке, иза парка "Петар Кочић", 58 м², први спрат, тел. 066/633-885.

Продајем троипособан стан, 94 м², у центру, "Пентагон", први спрат, екстра сређен, тел. 065/763-941.

Продајем двособан стан, 59 м², други спрат, на Старчевици, ул. Ђеде Кецмановића, код "Огњишта", тел. 065/763-941.

Продајем стан на Старчевици, 75 м², први спрат, сваниран, цијена повољна, тел. 066/633-885.

Продајем нов намјештен трособан стан 84 м² са гаражом улица Романијска Б.Л., тел. 065/900-144.

Продајем двособан стан, 57 м², трећи спрат, у Борику код супермаркета "Макси", цијена 1.700 КМ/м², тел. 065/763-941.

Продајем нов једнособан стан, ускоро усељив у насељу Нови Борик, код "Инцелових" базена пов. 43,59 м², тел. 065/510-098.

Продајем стан у Градишци, 61 м², други спрат, цијена 65.000 КМ, може замјена за Бањалуку, тел. 065/465-009.

Продајем двособан комфоран стан 57м², ул. Живојина Мишића 43 или мијењам за мањи до 30 м² уз доплату, Бањалука, тел. 065/419-294.

Продајем стан 50 м², подножје Старчевице, сутерен, повољно, тел. 065/698-012.

Продајем стан 44 м², трећи спрат, ул. Рајка Босића бр. 1. Бањалука, тел. 065/144-870.

КУПОВИНА

Купујем двособан стан у Бањалуци до 80.000 КМ, плаћам одмах, тел. 065/047-548.

Купујем једнособан и двособан стан, тел. 066/205-505; 051/216-155.

ЗАМЈЕНА

Стан у центру од 79 м² мијењам за мањи уз договор, тел. 051/463-419.

Мијењам откупљен стан у РХ за викендицу или слично, околина Бањалуке, тел. 063/028-406.

Двособан стан 54 м² у Бањалуци мијењам за стан у Бијељини, може и кућа, тел. 051/253-285.

Мијењам двособан стан, 1/1, у Бањалуци за Земун, Београд, тел. 00387/051-308-758.

Мијењам у Борику стан, 45 м², у в.п. за нову гарсоњеру, тел. 065/785-526.

Мијењам стан у поткровљу, новоградња, код Борчевог стадиона, 86 м², за два алекватна, звати од десет до 15 часова, тел. 051/301-765.

Мијењам нов двособан стан, 52 м², други спрат, за трособан и већи стан, тел. 066/913-106.

Мијењам у Панчеву нов укњижен стан од 42 м², први спрат за стан у Бањалуци, тел. 066/913-106.

Мијењам једноипособан стан у Београду за одговарајући у Бањалуци, тел. 065/526-708.

Мијењам или продајем једнособан стан 43 м² у центру Требиња за стан у Бањалуци, тел. 066/670-145.

Мијењам мањи стан у Младеновцу код Београда, новоградња, за одговарајући у Бањалуци, уз договор, тел. 381 65/405-71-83; 065/766-084.

Двособан стан у центру Приједора мијењам за једнособан стан или већу гарсоњеру у Бањалуци, тел. 066/450-874.

ИЗДАВАЊЕ

Издајем стан, центар, према факултетима, за четири студенткиње, тел. 065/354-939; 065/639-405.

Издајем намјештен стан за три ученице или студенткиње у приватној кући у близини кампуса, посебан улаз, паркинг, централно гријање, 065/899-971.

Издајем, намјештен једнособан стан 30 м² у Росуљама, Вождовачка 43. Све информације на тел. 051/310-979.

Издајем једнособан намјештен стан са централним гријањем на Паприковцу, тел. 387 66/363-471.

Градишка, издајем двособан намјештен стан без бијеле технике, 60 м², центар града, у згради са централним гријањем, на дужи период, тел. 387 65/470-403.

Издајем трособан намјештен стан, спрат куће, централно гријање, код "Млекаре" насеље Росуље, тел. 38765/306-147.

Издајем празан двособан стан у Борику, тел. 387 65/902-530.

Издајем повољно два стана са централним гријањем, тел. 387 66/807-068.

Издајем двособан, намјештен стан 65 м², са посебним улазом, кућа преко пута "Јувенте", двије климе, кабл. ТВ, паркинг, интернет и бесплатно гријање, тел. 387 66/933-552.

Издајем два једнособна стана, М. Кнежине бр. 7, Петрићевац, тел. 051/354-274.

Издајем гарсоњеру, 35 м², намјештена, ул. Душка Кошчише 22, Бањалука, тел. 065/526-532.

Издајем једнособан стан, посебан улаз, ул. Раде Марјанца 11, Бањалука, тел. 051/218-175.

Издајем једнособан намјештен стан, са паркингом, посебан улаз, ул. Марка Мићанова 1, Лазарево, огранак ул. И. Г. Ковачића, тел. 065/096-490.

Издајем двособан намјештен стан под Старчевицом код Самачког хотела, тел. 051/464-842;063/026-213.

Издајем једнособан стан, цијена 150 КМ, тел. 065/189-137.

Издајем двособан стан са гријањем, приземље куће, ул. Илије Гарашанина 62, тел. 065/518-881.

Издајем полунамјештен једнособан стан у приватној кући, посебан улаз, тел. 066/936-032.

Издајем стан 75 м², ексклузивно намјештен, централно гријање, клима, на Петрићевцу код школе, ул. М. Ољаче 3, тел. 065/236-402.

Издајем ђацима или студентима дворишну зграду, тел. 051/465-131; 066/278-025.

Издајем стан за двије студенткиње, намјештен, близу кампуса, цијена 350 КМ, тел. 065/487-485.

Издајем стан у улици Милована Хрвићанина, тел. 065/382-775.

Издајем двособан комфоран, новонамјештен стан, ул. Живојина Мишића, тел. 065/510-252.

Издајем двособан намјештен стан, посебан улаз, паркинг, цијена по договору, тел. 065/651-253.

Издајем стан, 58 м², други спрат, Бањалука, Церска, 450 КМ/мј.+режије, намјештен, тел. 065/549-687.

Изнајмљујем двособан стан, Кулани, тел. 065/249-183.

Издајем намјештену гарсоњеру у центру Новог Града, тел. 065/715-169.

Издајем намјештену гарсоњеру, дворишни објекат, 23 м², близу Економске школе, гријање на струју, тел. 065/754-152.

Ако желите бити сами издаје се мањи стан са терасом, новим купатилом, са великом баштом, Петрићевац, тел. 051/355-478.

Издајем намјештен стан у приватној кући код "Космоса", тел. 065/528-247.

Издајем запосленој особи намјештен стан, апартман, ул. Ранка Шипке 26, повољно, тел. 066/406-241.

Издајем нов намјештен трособан стан, централно гријање, кабловска, интернет, за три студента, цијена повољна, тел. 051/301-109; 065/415-825.

Издајем једнособан намјештен стан са централним гријањем, у Косовској улици бр. 21 Д, 250 КМ, тел. 051/281-632.

Издајем, празан двособан стан на дужи период, други спрат, у улици Раде Врањешевић 16, тел. 051/438-673; 065/213-780.

Издајем де луксе намјештен трособан стан у строгом центру Бањалуке, 95 м², два купатила, за пословне људе, тел. 065/650-503.

Издајем намјештен двособан стан брачном пару, цијена по договору, тел. 051/460-698.

Издајем двособан намјештен стан са ТВ-ом, веш-машином и фрижидером за три дјевојке које студирају прву или другу годину, ул. Раде Врањешевић 167, Борик, Бањалука, тел. 051/254-414.

Издајем двособан намјештен стан, централно гријање, предност млади брачни пар, студенти - ђаци, тел. 051/318-301; 065/490-371.

Издајем већу намјештену гарсоњеру, посебан улаз, ул. Степе Степановића, насеље Ада, код "Инцела", тел. 051/429-582; 065/368-341.

Издајем двособан стан ненамјештен код ОШ "Бранко Радичевић", ул. Степе Степановића, тел. 065/489-288.

Издајем једнособан стан близу "Чајавца" двјема студенткињама или радницама, посебан улаз, централно гријање, тел. 051/303-852; 065/057-660.

Издајем стан, поткровље у Приједанима, тел. 051/385-259.

Издајем једнособан стан у улици Срђе Злопоглеђе 44, Бањалука, Обилићево код Ђачког дома, тел. 065/156-249.

Издајем празан стан са кухињом у ул. Српских рудара 48, на Лаушу, тел. 280-922; 066/884-431.

Издајем трособан намјештен стан у центру Бањалуке пословним људима или странцима, тел. 065/618-241.

Издајем двособан намјештен стан са гријањем, кабловска, интернет, цијена по договору, тел. 066/999-828.

Издајем двособан стан, подножје Старчевице, тел. 065/628-377.

Издајем намјештен стан у ул. Ђорђа Јоветића, Побрђе, тел. 065/673-847; 051/281-757.

Издајем ненамјештен једнособан стан на Старчевици, ул. Милана Васића академика бр. 40, у кући, тел. 065/822-382.

Издајем намјештен једнособан стан са гријањем, близу центра града, тел. 051/351-680; 065/450-544.

Издајем у центру двоипособан, намјештен стан 60 м², први спрат, улица Симе Шолаје, тел. 066/039-025.

Издајем намјештен двособан стан са централним гријањем у Росуљама, приватна кућа, посебан улаз, тел. 065/663-161 или 065/828-596.

Издајем ненамјештен једнособан стан у Бањалуци, крај касарне "Козара", цијена повољна, тел. 051/380-635.

Издајем двоипособан намјештен стан у ул. Ранка Шипке за три студента, тел. 065/909-611.

Издајем двособан намјештен стан у центру града, тел. 065/241-551; 065/656-377.

Издајем намјештену гарсоњеру са централним гријањем, 800 м од хотела Босна, цијена 280 КМ са режијама, тел. 065/523-768.

Издајем намјештено поткровље близу Зеленог моста, тел. 065/046-852.

Издајем намјештен двособан стан, приватна кућа, посебан улаз, цијена 250 КМ, тел. 051/370-964; 065/300-337.

Издајем једнособан стан, намјештен, близу центра града, тел. 051/318-004; 066/621-363.

Издајем намјештен стан у одвојеној приватној кући за двије запослене дјевојке или два запослена момка, тел. 065/305-308.

Издајем једнособан намјештен стан, посебан улаз, у ул. Јасимира Малчића 35, Бањалука, цијена 250 КМ, тел. 065/513-609.

Издајем намјештен двособан стан у ул Драге Малића на дужи период, тел. 066/431-369; 065/563-034.

Издајем намјештен двособан стан, Центар, тел. 065/441-636.

Издајем трособан намјештен стан, централно гријање, повољно, тел. 051/381-051.

Издајем намјештену дворишну гарсоњеру на транзиту код "Чајавца", тел. 066/656-980.

Издајем потпуно намјештен трособан стан у приватној кући, централно, посебан улаз, паркинг, Петрићевац ул. Мајевичка, тел. 065/515-094.

Издајем празан трособан стан у стамбеној згради код Зеленог моста и ресторана "Орхидеја" на дужи период, тел. 065/636-545; 065/192-000.

Издајем ученицама и студенткињама нов већи двособан намјештен стан у поткровљу, са централним гријањем, ул. Јасимира Малчића, тел. 065/348-669.

Издајем двособан намјештен стан са централним гријањем, предност студенти, ђаци, или млади брачни пар без дјеце, тел. 051/318-301; 066/431-504.

Издајем екстра намјештен двособан стан у ул. Душка Кошчише 5, тел. 065/513-609.

Издајем двособан стан, погодан за студенте или младом брачном пару, Обилићево, тел. 051/438-665.

Издајем двособан намјештен стан на Лаушу, први спрат, централно гријање, посебан улаз, тел. 051/281-629; 065/802-572.

Издајем намјештен двособан стан трима студенткињама у згради, ул. Браће Југовића 70/1, тел. 065/072-778.

Издајем стан на Старчевици 90 м², у ул. Милована Хрвићанина, тел. 065/382-775.

Издајем двособан ненамјештен стан са централним гријањем, 50 м², код школе на Петрићевцу, тел. 051/355-758.

Издајем двособан мањи намјештен стан, посебан улаз, паркинг, Мајевичка, Петрићевац, тел. 066/946-555.

Издајем стан у кући и дворишну, обоје намјештено, код жуте пасареле (Петрићевац), тел. 051/354-758; 066/488-811.

Издајем двособан намјештен стан у кући на Лаушу, тел. 051/224-100; 066/211-680.

Издајем двособан стан са парним гријањем у ул. М. Јегановића 2А, тел. 065/920-930.

Издајем једнособан стан и намјештену собу женској особи, тел. 051/352-756.

Издајем намјештену гарсоњеру, централно гријање, повољно, Крајишка 6, Бањалука, тел. 051/213-456.

Издајем намјештен стан, 80 м², други спрат, у центру Бањалуке, преко пута хотела "Палас", цијена 500 КМ/мј+режије, тел. 065/549-687.

Издајем намјештену гарсоњеру у Новој вароши - центар Бањалуке, тел. 065/620-595.

Издајем намјештену гарсоњеру ближе центру, самцима, тел. 051/216-786.

Издајем стан 52 м² у ул. Крфска 52 А, први спрат, насеље Обилићево, тел. 066/286-456.

Издајем намјештен двособан стан у ул. Иве Андрића, центар града, тел. 065/636-545.

Издајем намјештен, једнособан стан са централним гријањем, ул. Подгрмечка, код школе, на Лаушу, тел. 065/612-648.

Издајем намјештену гарсоњеру, улица Јасмира Малчића бр. 6, 300 метара од Аутошколе "Волан", тел. 065/858-064.

Издајем једнособан празан стан за 150 КМ, Дубичка 100, Бањалука код "Обија", тел. 051/388-297, 065/470-588.

Издајем двособан стан у ул. Ивана Горана Ковачића 17, код "Мај веја", посебан улаз, ненамјештен, тел. 065/630-561.

Бањалука - Лауш, издајем стан, 40 м², полунамјештен, тел. 065/569-294.

Издајем комплет намјештен и опремљен двособан стан 62 м² са гаражом 15 м² у центру Београда за пословне људе, тел. 065/194-969.

Издајем двособан стан на првом спрату, намјештен са централним гријањем, тел. 051/284-629.

Издајем двособан стан, намјештен, насеље Анте Јакића, тел. 066/709-448; 066/080-040.

Издајем лијепо, двособан стан, централно гријање, празан, тел. 066/465-202.

Издајем комплетно намјештен стан 64 м² двјема студенткињама, ул. Џерска код факултета, први спрат, централно гријање, цијена 350 КМ + режије, усељив одмах, тел. 065/414-006.

Издајем једнособан и двособан стан на Булевару 500 КМ, 450 КМ, тел. 065/140-027.

Издајем намјештен једнособан стан са гаражом и двоиштем у близини амбуланте, Лауш, тел. 065/989-832.

Једнособан намјештен стан у приземљу куће са посебним улазом за студенте, ул. Стевана Булајића 12, Обилићево, тел. 065/983-590.

Издајем једнособан стан намјештен за три дјевојке или брачни пар, уграђен калориметар, код кампуса, тел. 062/618-006, 066/643-142.

Полунамјештен стан, спрат куће, посебан улаз, са централним гријањем, тел. 051/280-281.

Издајем нов стан 34 м² на Лаушу код "Јувенте", цијена 300 КМ, тел. 065/650-315.

Издајем једнособан стан у центру Бањалуке, централно гријање, тел. 065/677-276.

Издајем гарсоњеру у Обилићеву ђацима или самцима, тел. 065/613-398.

Издајем намјештен, двособан стан у Бањалуци ул. С. Првовјенчаног, други спрат, тел. 065/628-377.

Издајем хитно празан комфоран двособан стан у "Титанику" у Борику на дужи период, тел. 065/636-545; 065/192-000.

Издајем двособан стан за три-четири студента, кабловска, интернет, тел. 065/742-400.

Издајем једнособан стан погодан за студенте, улица Цара Лазара 73, Обилићево, Бањалука, тел. 065/911-611.

Издајем потпуно нов стан на Лаушу код "Јувенте", тел. 065/650-315.

Издајем једнособан стан, тел. 051/355-096.

Издајем намјештену гарсоњеру 26 м² у ул. Степе Степановића, тел. 066/601-533.

Издајем намјештен стан у приватној кући код "Космоса", тел. 065/528-247; 065/972-569.

Издајем или продајем двособан стан у центру Бањалуке код СУП-а, тел. 066/545-538; 051/551-611.

Издајем полунамјештен једнособан стан, ул. Карађорђева 445 , Бањалука, јефтино, тел. 051/282-106; 065/635-449.

Издајем прелијепо намјештен трособан стан у строгом центру код мексичког ресторана у стамбеној згради, централно, тел. 065/636-545; 065/192-000.

Издајем празан трособан стан, први спрат, ул. Ђуре Јакшића код ОШ "Јован Цвијић", на дужи период, тел. 065/636-545; 065/192-000.

Издајем намјештен једнособан стан, најближе "Чајавцу", двјема студенткињама или радницама, посебан улаз, са централним гријањем, тел. 051/303-852; 065/057-660.

Издајем једнособан стан на Старчевици, тел. 051/429-441; 065/836-879.

Издајем двособан стан на Старчевици, погодан за студенткиње, тел. 065/592-652.

Издајем једнособан стан у приватној кући, посебан улаз, ул. Триве Амелије 34, Росуље, тел. 065/420-496; 051/316-173.

Издајем једнособан намјештен стан у Новој вароши у згради, женским особама, повољно, тел. 066/331-179.

Издајем стан на дужи период, нов, намјештен, двособан са дневним боравком, 450 КМ са укљученим гријањем, ул. Николе Пашића 16, Трн, тел. 065/310-799.

Издајем стан 65 м², намјештен, цијена 200 КМ, ул. Божидара Аџије 39 А, тел. 065/470-842.

Издајем једнособан намјештен стан у Борику, централно гријање, кабловска, тел. 065/720-472.

Издајем стан у Трну код школе, Доситејева 26, тел. 066/157-733; 051/585-578.

Издајем ненамјештен једнособан стан у "Интеграловој" згради младом брачном пару, тел. 065/217-909.

Издајем једнособан намјештен стан тројици студената или брачном пару, близу компуса, тел. 066/643-141.

Издајем двособан намјештен стан, други спрат, Нова варош, 450 КМ, тел. 065/530-008.

Издајем два лежаја дјевојкама студенткињама, приватна кућа, 120 КМ по лежају, стан 80 м², одвојено, властито гријање, кабловска ТВ, близу Економског и Правног факултета, тел. 065/270-797.

Издајем намјештен стан за три студенткиње, све опремљено, цијена по кревету 90 КМ, звати од десет до 15 и од 20 до 22 часа, тел. 051/461-603.

Издајем двособан намјештен стан у центру Бањалуке, тел. 065/775-801.

Издајем двособан намјештен стан 60 м² у ул. Драге Малића, Анте Јакића, тел. 066/431-369.

ПОСЛОВНИ ПРОСТОРИ

ПРОДАЈА

Продајем или издајем локал уз такси штанд и "Житопеку" у Обилићеву, модеран вишенамјенски, укњижен, 50 м², ул. Цара Лазара 43, тел. 051/385-131 387 66/154-289.

Продајем пословни простор - халу на плацу од 3.100 м², Бањалука - Ђуњице, тел. 065/549-687.

Продајем пословни простор 38 м² у Бањалуци, код "Мед. електронике", ул. Петра Рађеновића, цијена 850 евра/м², тел. 065/549-687.

Продајем пословни простор у Бањалуци - Обилићево, Браће Југовића 29, цијена 2.300 КМ/м², тел. 065/549-687.

Продајем или издајем пословни простор, 24 м², ул. Драгана Бубића 14А, тел. 065/699-569.

Продајем пословни простор 25 м², ул. Гундулићева и нов кафић 32 м², комплет опремљен, ул. Максима Горког, тел. 065/524-505; 051/316-955.

Продајем халу 25х15 метара са 2.600 м² земљишта, са плацем од 1.000 м² за породичну кућу у Вујновићима у близини аутопута, тел. 065/763-941.

Издајем канцеларијски простор, 56 м², са употребном дозволом, у строгом центру Бањалуке, Јеврејска улица, тел. 065/902-567.

Локал, продавница, канцеларија, складиште 36 м², ул. Бранка Поповића 18, централно гријање, паркинг, тел. 370-385.

Продајем кафе-посластичарницу код Балкан инвест банке, 64 м², двоетажна, тел. 065/601-772.

Продајем пословни простор, 90 м², ул. Васе Пелагића, код Основног суда, тел. 066/391-747.

Продајем пословни простор, 70 м², у Новој Тополи, цијена 30.000 КМ, може замјена, тел. 065/583-683.

ИЗДАВАЊЕ

Издајем пословни простор, 18 м², за све намјене у Борику, преко пута Хипо банке, тел. 065/909-128 и 065/406-983.

Издајем пословни простор девет м² у центру Бањалуке, тел. 065/602-883.

Издајем пословни простор 22 м² + магацин за све намјене, повољно, цијена по договору, тел. 051/282-106; 065/635-449.

Издајем повољно пословни простор од 160 и 240 м² у строгом центру, приземље, тел. 065/540-309.

Издајем пословни простор у центру Прњавора, 20 м², тел. 065/603-637.

Издајем нов вишенамјенски пословни простор поред главне улице, са властитим паркингом, гријањем, интернетом, кабловском, повољно на дужи период, тел. 065/784-849.

Издајем пословни простор центар Бањалуке, 20 и 200 м², тел. 066/136-177.

Издајем пословни простор, 14 м², код позоришта у Бањалуци (у центру), одлична локација, тел. 065/672-186; 051/305-567.

Издајем канцеларијски простор 12 м², приземље, Борик, тел. 065/512-292.

Издајем канцеларијски пословни простор 85 м² са централним гријањем, ужи центар града, ул. Р. Шипке 28, тел. 051/300-490; 065/176-559.

Изнајмљујем два пословна простора 35, 40 м², може и заједно 75 м², центар, ул. В. Пелагића 4, тел. 065/803-989.

Издајем пословни простор, 142 м², ул. Јеврејска (пет канцеларија, клима, аларм), ламела 2, трећи спрат, десет КМ/м² (може и договор), тел. 065/623-658.

Издајем пословни простор, 40 м² у ул. Др М. Стојановића 93, тел. 051/314-180; 065/769-537.

Издајем 60 м² пословног простора у Обилићеву, 650 КМ, тел. 065/643-621.

Издајем намјештену канцеларију у ПЦ "Екватор", први спрат, 16 м², тел. 065/517-821.

Издајем пословни простор 23 м², у ул. Мајке Југовића 22, Бањалука, тел. 066/296-111.

Издајем пословни простор, 25 м² (Росуље), канцеларија, продавница са инвентаром, на неколико мјесеци бесплатно, тел. 065/618-380.

Издајем пословни простор са централним гријањем, тел. 065/329-165.

Издајем пословни простор 70 м² у Зеленгорској улици, цијена по договору, тел. 051/312-742.

Издајем пословни простор од 35 до 150 м² са инвентаром, ул. Душка Кошчице 22, Бањалука, тел. 065/526-532.

Издајем пословни простор 60 м², ул. Карађорђевића, зграда "Енергомонта", тел. 065/583-359.

Издајем канцеларијски пословни простор, 100 м², са могућношћу подјеле на два простора од 40 и 60 м², Вождовачка 3, Росуље, тел. 065/528-419.

Издајем пословни простор 30 м² у центру Бањалуке, преко пута џамије Ферхадија, 800 КМ/мј.+режије, тел. 065/549-687.

Издајем пословни простор 48 м²/П у центру Бањалуке, преко пута хотела "Босна", 700 КМ/мј. + режије, тел. 065/549-687.

Издајем пословни простор, стари занатски центар, тел. 066/808-510.

РК "Кастел", локали од 18, 22, 34, 37 и 55 м², може спајање пет намјештених канцеларија - једна цјелина 95 и 100 м² за канцеларије, празно, гријање, лифт, обезбјеђење, клима, тел. 051/216-161; 216-384; 065/522-802.

Издајем повољно мањи канцеларијски простор у ужем центру града, тел. 065/826-713.

Издајем пословни простор од 23 м² у улици Краља Алфонса XIII бр. 48, тел. 065/910-158; 065/564-008.

Издајем веома повољно канцеларију у "Екватору", тел. 065/530-831.

Издајем пословни простор, 50 м², у Малбашићевој згради код "Мед. електронике", тел. 065/778-087.

Издајем у центру Бањалуке пословне просторе различитих величина и намјена, тел. 065/522-838.

Издајем ресторан у функцији на Петрићевцу, папири уредни, цијена 600 КМ, тел. 051/355-572; 066/658-775.

Издајем пословни простор 18 м², Алеја Светог Саве 59, локал бр. 4, преко пута СД "Борик", тел. 051/461-019, 066/286-960.

Издајем пословни простор са централним гријањем у Обилићеву, погодан за канцеларију, тел. 065/329-165.

Издајем пословни простор у улици Симеуна Гака 25 м², дозвола за рад, тел. 051/427-242.

Издајем пословни простор (стан), 82 м², први спрат, у центру Бањалуке код РК "Центар", цијена 700 КМ/мј.+режије, тел. 065/549-687.

Издајем два пословна простора 35 и 40 м², може заједно 65 м², центар, В. Пелагића између између Нове и Рајфајзен банке, тел. 065/807999; 065/588'194.

Издајем вишенамјенски пословни простор, веома повољно, на главном путу, употребна дозвола, тел. 065/633-568.

Издајем вишенамјенски пословни простор 180 м², код Ребровачке цркве, повољно, тел. 065/631-613.

Издајем намјештен канцеларијски простор 34 м², у ул. Душка Кошчице 22, Бањалука, тел. 065/526-532.

Издајем пословни простор 72 м², четири канцеларије, Јована Дучића 55, тел. 065/228-870.

Издајем простор за више намјена 16 м², Алеја Светог Саве 70, тел. 065/512-186, 051/215-695.

Издајем пословне просторе за све намјене, 20, 30 и 50 м², ул. Анђе Кнежевић и Крфска, тел. 065/636-546.

Фризерски салон у центру града, издаје галерију - идеално за маникир и педикир, тел. 065/766-600.

Издајем повољно пословни простор од 42 м² у ул. Паве Радана 12 а Нова варош, тел. 065/974-716; 051/317-455.

Издајем пословни простор, 40 м², ул. К. бригада 95, транзитни пут, преко пута "Чајавца", тел. 051/214-538; 066/063-931.

Издајем намјештен канцеларијски простор 34-50 м², ул. Душка Кошчице 22, Бањалука, тел. 065/526-532.

Издајем пословни простор у Занатском центру Старчевица, тел. 065/755-410.

Издајем пословни простор, 18 м², у пословном центру, први спрат, Јеврејска улица, 300 КМ, тел. 065/529-471.

Издајем мањи пословни простор у центру града ул. Српска 26 код цркве, тел. 065/510-172.

Издајем пословни простор, 22 м² + магацин за све намјене, употребна дозвола, јефтино, тел. 282-106; 065/635-449.

Издајем више пословних простора на подручју Бањалуке, тел. 066/391-747.

Повољно издајем пословни простор, стари занатски центар, тел. 066/808-510.

Издајем три канцеларије (просторије) са употребном дозволом, погодно за више намјена, тел. 051/466-112; 065/415-752.

Издајем вишенамјенски пословни простор 130 + 130 м², употребна дозвола, ул. Браће Подгорника 47, тел. 065/217-909.

Изнајмљивање канцеларија у Лакташима, локација "Центрум" маркет, Лакташи, тел. 066/117-186.

Издајем канцеларијски простор 22 м², ул. Грчка бр. 19, тел. 051/214-787.

Издајем у закуп канцеларијски пословни простор бр. 21, 16, 71 м², ул. Гундулићева 76, Бањалука, тел. 065/433-995; 065/ 539-673.

Издајем канцеларијски простор, 64 м², центар Бањалуке, Гундулићева 6 (три канцеларије, чајна кухиња, паркинг, аларм, централно гријање), тел. 065/971-991; 065/622-609.

Изнајмљујем 110 м² канцеларијског простора, центар Бањалуке, главна улица, шест паркинг мјеста, клима, гријање, употребна дозвола, тел. 065/666-435.

ПОТРАЖЊА

Потребни пословни простори од 10 до 15 м² у ужем центру града, тел. 066/915-710.

ГАРАЖЕ

ПРОДАЈА

Продајем гаражу, власник 1/1, 15 м², ул. Ђуре Ђаковића, Бањалука, тел. 065/614-050.

Издајем зидану гаражу у улици Саве Мркаља, код Медицинског факултета, тел. 065/587-598.

Продајем зидану гаражу у центру, ул. Васе Пелагића 1, Бањалука код паркинга Рајфајзен банке, тел. 065/461-655.

Продајем зидану гаражу, ул. Скенреда Куленовића, 15 м², 1/1, тел. 065/512-013.

Продајем или издајем гаражу у улици Николе Тесле, тел. 066/205-505; 051/216-155.

Продајем зидану гаражу ул. К. Алфонса 13, тел. 065/512-881.

Продајем зидану гаражу, 20 м², у ул. Краља Алфонса, Бањалука, тел. 065/569-294.

КУПОВИНА

Купујем или изнајмљујем гаражу у ул. Михајла Пупина, тел. 065/870-004.

ИЗДАВАЊЕ

Издајем гаражу у ул. Војводе Момчила код МУП-а, цијена по договору, тел. 051/460-698.

Издајем гаражу у ул. Првог крајишког корпуса бр. 13, звати послије 16 часова, тел. 065/880-195.

Издајем гаражу и празан спрат куће, повољно, тел. 065/297-962.

ПЛАЦЕВИ

ПРОДАЈА

Продајем имање 7,5 км од Бањалуке, тел. 065/857-636.

Продајем плац 3,2 дунума у Кобатовшима, поред аутопута Бањалука-Градишка. Цијена по договору. Телефон: 065/367-498.

Продајем земљиште у Гламочанима 3.500 м², са монтажним објектом, цијена 15.000 КМ, тел. 051/309-122, 066/411-137.

Продајем 20 дунума земље поред магистралног пута Приједор - Бањалука. Погодно за индустријски погон, тел. 051/317-719.

Продајем десет дунума земље у околини Слатине, цијена по дуниму 1.500 КМ, тел. 588-150; 065/964-929.

Продајем земљу у Улицињу, 2.500 м², поред градске пекаре, на асфалту, Кодре, Улињ, тел. 051/460-698.

Продајем плац, воћњак виноград, шума, локација Дервента, тел. 065/917-002.

Продајем земљиште, 1.500 м², уз Врбас у Трну, предвиђена градња куће 10х10 П+С+М, цијена 55.000 КМ, тел. 065/763-941.

Продајем плацеве површине 971, 772 и 844 м² у Драгочају у близини болнице, уз асфалт, цијена 20 КМ/м², тел. 065/763-941.

Продајем земљу у Липцу код Добоја, тел. 051/460-698.

Продајем плац - земљу у Чардачанима 20.000 м², цијена 23 КМ/м² (рег. план, двије хале -вода+струја+маг. пут), тел. 065/549-687.

Продајем плац, земљу 11.500 м², 120.000 КМ, Крмарице, може замјена за стан, тел. 065/549-687.

Продајем парцелу у Мотикама, 1.200 м², струја, градска вода, папири уредни, тел. 065/375-853.

Продајем плац - земљу, 8.000 м², Бањалука - Кумсале код "Витаминке", погодно за станоградњу, тел. 065/549-687.

Продајем плац, 350 м² у Дебељашима, повољно, тел. 051/436-300; 066/391-747.

Продајем у Бањалуци, у Чесми, плацеве 820 м², 870 м² и 503 м², тел. 065/698-012.

Продајем 9.000 м² шуме код Челинца, повољно и за градњу, поред асфалта и ријеке, тел. 065/825-773.

Продајем на Петрићевцу близу школе плац 528 м² за градњу куће 10х9 П+1+М, тел. 065/785-526.

Продајем плац, 1.000 м², у Крминама, под боровима и плац од 1.900 м² у Великом Блашку, тел. 065/636-545.

Продајем мањи плац, цијена повољна, налази се на почетку Лакуповаца, тел. 066/467-752.

Продајем плац на Павловцу, тел. 051/217-507.

Продајем 9.000 м² шуме уз асфалт и ријеку, са ул. расвјетом, повољно, тел. 065/825-773.

Продајем 4.000 м² плаца у Великом Блашку и плац од 1.000 м² на Крмарицама, близина воде и струје, тел. 065/636-545; 065/355-359.

Продајем осам дунума земље, цијена 3.000 КМ/дунум, тел. 065/189-137.

Продајем плацеве у Шарговцу, код заљне аутобуске станице, по 500 м², вл. 1/1, цијена већ од 20 КМ/м², тел. 066/294-247.

Продајем плацеве у улици Косте Јарића бр. 16, тел. 065/459-827.

Продајем шуму Гостиљ, близу Добоја, цијена по договору, тел. 051/460-698.

Продајем у Бањалуци земљу, 6.700 м², уз магистрални пут за Приједор, тел. 065/698-012.

Продајем плац на четири км од града, улица Липљанска код пумпе "Жак", тел. 051/464-603; 066/382-381.

Продајем три дунума земље и два шуме уз асфалтни пут Бањалука - Сарачица, од центра шест км, папири 1/1, тел. 051/305; 065/607-482.

Продајем плацеве и парцелу шуме, испод цијене, Понир, Бањалука, седам км од центра, тел. 065/268-156.

Бањалука - Залужани - приједорска петља, продајем 7,5 дунума земље, могућ улаз и излаз са аутопута, предвиђена хала, тел. 065/569-294.

Продајем плацеве на Старчевици, у Трну, Залужанима и Лаушу, тел. 065/562-426.

Бањалука, Дервиши, продајем три плаца, иза "Обија", тел. 065/569-294.

Продајем плац, 600 м², улица Вида Нежића, Бањалука, тел. 065/857-159.

Градишка - Драгељи, продајем 13 дунума земље поред пута Градишка - Турјак, од аутопута пет километара, тел. 065/569-294.

Продајем четири дунума шуме девет километара од града - асфалт, аутобуска станица, цијена 5.000 КМ по дуниму, тел. 065/382-379.

Продајем осам дунума земље, све 1/1, у Новој Тополи, насеље Крајишник код Градишке, тел. 00385 52/543-601.

Бањалука - Мишин Хан продајем 57.600 м² земље, тел. 065/569-294.

Продајем земљу 4.000 м², Чокорска поља, цијена по договору, тел. 065/260-932.

Продајем плац 1.000 м², 1/1, са два монтажна објекта - вода, струја, зелена ограда, 400 м од базена Лакташи, тел. 051/282-772.

Продајем земљу на Старчевици у ул. Старог Вујадина, 2,5 км од кафића "Вокс", повољно за вођњак и викендицу, тел. 065/666-197.

Продајем плац на мору, 454 м², Милна, Брач, цијена повољна, папири уредни, пут, вода, струја, тел. 066/818-425.

Продајем 4.000 м² земље, Чокорска поља, папири 1/1, поред пута, тел. 065/178-581.

Продајем плац од 483 м² у ул. Ненада Костића 63 а, Залужани, Бањалука, дозвољена градња, тел. 051/370-049; 065/537-344; 065/735-267.

Хитно и повољно продајем плац два дунума на Крмарицама близина ловачког дома, тел. 065/418-301.

Продајем повољно плацеве поред ријеке у Слатини и околини, тел. 065/964-929; 588-150.

Продајем 18 дунума земље прије Чокорских поља, струја, вода, асфалт, аутобуска станица, девет км од града, тел. 065/382-379.

Продајем плац у Барловцима 1.300 m^2, поред проведена струја, вода и телефон, исти је удаљен од касарне у Залужанима километар, тел. 065/451-920.

Продајем плац 350 m^2, са дозволом, Врбања, Р. Петровића, тел. 065/644-713.

Лакташи - Маховљани продајем 27 дунума земље уз пут Лакташи - Градишка, тел. 065/569-294.

Продајем плац од 600 m^2 ул. Благоја Паровића, дозвољена грађа, власништво 1/1, тел. 065/716-250.

Продајем у Бањалуци на Бањ брду 6.500 m^2 земље, повољно, тел. 065/698-012.

Продајем плац 636 m^2 на почетку Мотика код водоторња, удаљеност од центра шест километара преко парка Приковац, пут, вода, струја, 24 КМ/m^2, тел. 066/668-786.

Бањалука - Дракулић, продајем два плаца, тел. 065/569-294.

Продајем плац 600 m^2, Н. Пивашевића, Ада, тел. 065/644-713.

Продајем два плаца код школе у Мотикама, власништво 1/1, плацеви имају воду, струју и пут, тел. 065/618-505, 0038598/262-017.

Продајем два дунума земље, Горњи Дракулић, ул. Млађе Ћусића 195, тел. 051/381-358; 066/671-493.

Продајем плац, 420 m^2, у Крупи на Врбасу уз саму обалу ријеке, тел. 065/538-602.

Продајем плац 650 m^2, Петрићевац, Бањалука, 100 КМ/m^2, тел. 065/170-792.

Продајем грађевински плац, 800 m^2, код "Тропика", ул. Драгана Бубића, предвиђена грађа куће 12х12, П+2+М, тел. 065/763-941.

Продајем плацеве са воћњаком, 1/1, 1.100 m^2, Велико Блашко, струја, вода, цијена 5.500 КМ, тел. 051/436-448.

Продајем четири дунума земље у Јаблану, Бањалука, тел. 065/569-294.

Продајем осам дунума земље у Барловцима - код школе, грађевинска дозвола, 1/1, тел. 0038631745848.

Продајем палу 700 m^2 у Лазареву, ул. Војводе Пријезде, тел. 370138; 370-385.

Продајем четири дунума земље, уз главни пут, Чарџачани на трећем километру од Клашница, тел. 051/501-634.

Продајем 18 дунума земље на Чокорским пољима, асфалт, струја, вода (близу Коњичког клуба), тел. 065/819-555.

Продајем плац са подументом и 2,5 дунума земље, цијена повољна, тел. 065/159-677.

Продајем четири дунума земље у Мотикама, дозвољена грађа, папири уредни, цијена 20.000 КМ, тел. 051/922-778, 065/794-304.

Продајем повољно 1.700 m^2 земље у Крупи на Врбасу, струја, вода, асфалт, повољно, 1/1, тел. 051/218-415; 216-067.

Продајем у Мотикама 30 дунума земље, ограђено, може и плацеви, тел. 066/325-606.

Продајем плацеве у Шушњарима, асфалт, струја, вода, све 1/1, посједујем урбанистичку сагласност, све плаћено, укупно 3.000 m^2, тел. 061/107-264.

Продајем плац, седам дунума у Ријечанима, четири километра од Лакташа и викендицу, тел. 065/955-895.

Продајем земљу у Друговићима, четири дунума, тел. 051/318-170.

Продајем имање у Косијерову код Лакташа, цијена по договору, тел. 065/622-572.

Продајем у Мађиру ограђен плац, вода, струја, све 1/1, повољно, тел. 065/008-451.

Продајем плац, 700 m^2, Бањалука, тел. 051/308-895, 065/303-811.

Продајем од четири до 14 дунума земље у Маховљанима уз главну улицу, тел. 066/791-259.

Продајем осам дунума земље, равница, погодно за све намјене, 150 метара од главног пута, Чарџачани, цијена 8.000 КМ по дунуму, тел. 051/314-523, 066/206-553.

Продајем земљиште пов. 5.800 m^2 у Вујновићима у близини надвожњака, предвиђена грађа хале 40х40 метара, тел. 065/763-941.

Продајем плацеве од 500, 800, 900 и 1.000 m^2 у Куљанима у близини гробља, цијена 20 КМ/m^2, тел. 065/763-941.

Повољно продајем плацеве у Рамићима код с. зграде за инвалиде и ППБ, тел. 065/538-245.

Продајем плац у ул. Јована Рашковића - Приковац, тел. 066/152-155.

Продајем 18.831 m^2 шуме у Драгељима - Градишка, тел. 065/569-294.

Продајем плац 736 m^2, ул. Вида Њежића, повољно, тел. 051/436-300; 066/391-747.

Продајем плацеве на Старчевици у ул. Косте Јарића 16, тел. 051/429-331.

Продајем више плацева у Дервишима, од 444 до 587 m^2, вода и струја, уз Врбас, тел. 065/698-012.

Продајем плац, 958 m^2, на почетку улице Старог Вујадина, код "Еко-бела", Старчевица, тел. 065/085-097.

Продајем плац на Павловцу,500 m^2, повољно, тел. 065/601-772.

Продајем плац на Ади, тел. 066/091-091.

Продајем повољно плацеве у Павловцу, тел. 065/902-744.

Продајем плац у насељу Ада у Бањалуци, тел. 051/429-720.

Продајем плац, 4.000 m^2, Влашићка, Бањалука, тел. 281-219.

Продајем повољно два плаца у улици Франца Шуберта, Лауш 2, дозвољена градња кућа за становање, тел. 051/437-862.

Продајем плац у Трну, поред Врбаса, тел. 065/601-772.

Продајем имање кућа, штала, 2.700 m^2 земље, испод Фрушке горе, Сремска Митровица, тел. 065/722-651.

Продајем два дунума земље, 1/1, може и пола дунума, Павловац код Творнице коже, тел. 066/897-469.

Продајем плац у Гламочанима 680 m^2 вода, струја, дозвољена градња, тел. 065/622-173.

Продајем плац 2.000 m^2, 1/1, на Старчевици, папири уредни, вода, струја, асфалт, канализација, цијена 35 КМ/m^2, тел. 065/465-516.

Продајем плац површине 3.648 m^2 у Куљанима, асфалт, вода, струја, тел. 051/464-360; 066/408-499.

Продајем плац у Мотикама код цркве 1.110 m^2, 1/1, цијена 30.000 КМ, тел. 066/411-137, 051/309-122.

Продајем плац 430 m^2 налази се према Сршцу 1,5 км од Лакташа, струја, вода, телефон, цијена 30 КМ/m^2, тел. 065/378-617.

Продајем плац од 1.650 m^2 у Куљанима, уз пут, предвиђена градња двије породичне куће, вода, струја, цијена 35.000 КМ, тел. 065/763-941.

Продајем 23 дунума шуме у општини Лакташи, цијена 600 евра по дунуму, тел. 051/355-872.

Продајем плац на Павловцу, сва инфраструктура, 1.050 m^2, врло повољно, тел. 066/130-333.

Продајем плац од 500 m^2 у ул. Слободана Дубочанина на Старчевици, тел. 065/651-229.

Продајем четири дунума земље са три зидана објекта у Косјерову код Лакташа, цијена по договору, тел. 066/137-389.

Продајем 13 дунума земље с погледом на град, цијена 13.000 КМ, хитно, тел. 588-150, 065/964-929.

Продајем плац од 930 m^2, горњи Дракулић, папири уредни, тел. 066/225-568.

Продајем седам дунума земље у Слатини, тел. 051/217-507.

Продајем девет дунума земље, погодно за воћарство, хитно, тел. 588-150, 065/964-929.

Продајем плац у Драгочају код Бањалуке погодан за изградњу куће или викендице, тел. 00464/5512-394.

Продајем у Шарговцу плац, 940 m^2, 1/1, повољно, тел. 051/388-094; 066/252-990.

Продајем повољно дунум земље под воћем у близини бање Слатина, тел. 065/964-929; 588-150.

Продајем 3,5 дунума земље у Чокорском пољима, 200 м од коњичког клуба, пут, струја и вода обезбијеђени, тел. 066/646-702.

Продајем мање плацеве, цијена повољна, налазе се близу новог аутопута близу Клашница, на почетку Јакуповаца, тел. 066/467-752.

У Лакташима продајем плацеве 300 м од центра, добра локација, тел. 065/584-802.

Продајем плац са подументом цијена повољна и 3,5 дунума земље у Клашницима код новог аутопута, тел. 065/159-677.

Продајем повољно плац 1.700 m^2, 4,5 км од центра града за градњу куће викендице, тел. 051/282-106; 065/635-449.

Продајем плацеве на Лаушу и у Залужанима код школе, тел. 066/205-505; 051/216-155.

Продајем више грађевинских парцела, повољно, тел. 066/391-747.

Продајем повољно плац 1.700 m^2, четири и по километра од центра града, за градњу куће - викендице, насеље Павловац, Бањалука, тел. 051/282-106; 065/635-449.

Продајем грађевински плац на Ади, Бањалука са грађевинском дозволом за изградњу стамбено-пословног објекта По+П+4, тел. 066/709-382.

Продјем два дунума земље на почетку Јакуповаца близу новог аутопута, цијена повољна, тел. 051/302-742.

Продајем плац у центру Лакташа иза "Тлигић пумпе", 1.000 m^2, тел. 066/357-709; 065/235-816.

Продајем плац од 920 m^2 у Горњем Дракулићу, асфалт, струја, папири уредни, тел. 066/225-568.

Продајем земљу у Казарцу "ограде" 11 дунума, тел. +38163809056О.

Продајем земљиште, 27.000 m^2, у Куљанима, у близини продавнице "Лукаџ", цијена седам КМ/m^2, тел. 065/763-941.

Продајем плац у Мотикама, површине 4.500 m^2, погодан за шијепање на мање, цијена по договору, тел. 066/357-709; 065/235-816.

Продајем земљу у Блашку, 4,5 дунума, вода, струја, пут, повољно, тел. 387 65/561-328.

Продајем плацеве у Павловцу, преко пута Шеве, струја, вода, асфалт на плацу, ул. расвјета, 1/1, тел. 065/755-410.

КУПОВИНА

Купујем земљу за воћњак, цијене до 500 КМ по дунуму, тел. 066/641-546.

Купујем земљу за воћњак цијена до 500 КМ по дунуму, тел. 470-621; 065/984-166.

КИОСЦИ
ПРОДАЈА

Продајем мањи киоск постакљен од половине са свих страна погодан за чувара 200 КМ, тел. 066/679-527; 051/258-744.

СОБЕ
ИЗДАВАЊЕ

Издајем собу са кухињом и купатилом, посебан улаз (дворишна кућа), тел. 066/093-105.

Издајем женској особи намјештену једнокреветну собу у приземљу куће у насељу Лауш (употреба купатила све са машином, кухиња, ТВ, интернет, ц. гријање) за мању помоћ у одржавању кућне хигијене, тел. 387 65/634-786.

Издајем собу двјема дјевојкама уз могућност коришћења остатка стана, насеље Обилићево, тел. 387 65/787-470.

Издајем двије двокреветне собе, кухиња, купатило, гријање, централно, центар, студентима, тел. 387 65/585-524 и 066/240-360.

Издајем једнокреветну и двокреветну собу у Борику студентима, тел. 066/859-519.

Двокреветна соба за двије студенткиње - ученице, централно гријање, 100 КМ по особи, Момчила Поповића 4, тел. 065/759-929.

Издајем собу студенткињама, непушачима, тел. 051/254-589;065/462-384.

Издајем намјештену собу, посебан улаз и купатило, Карађорђева 259, Лауш, тел. 051/281-948; 066/114-644.

Издајем студентима двокреветну собу у згради са централним гријањем, тел. 051/437-378.

Издајем намјештену собу, ТВ, кухиња, гријање, интернет, купатило, засебан улаз, Обилићево, тел. 065/513-795.

Издајем лежај и тражим цимера студента, приватна кућа, 130 КМ по лежају, стан 50 m^2, одвојено, властито гријање, кабловска ТВ, близу Економског и Правног факултета, тел. 065/270-797.

Издајем студентима собу у згради са централним гријањем, тел. 051/436-065.

У центру Бањалуке издајем једнокреветну намјештену собу са градским гријањем, тел. 065/573-046.

Повољно издајем двокреветну собу са употребом кухиње за двије студенткиње у згради, насеље Обилићево, цијена по лежају 140 КМ - урачунате режије, тел. 066/777-923.

Издајем намјештену собу са два лежаја са централним гријањем, ул. Гаврила Принципа 32, Обилићево, код Апеирона, тел. 065/900-474.

Издајем намјештену собу у центру града, тел. 065/413-546.

Издајем студенткињама двокреветну собу, Борик, близу факултета (Кампус), тел. 051/257-240; 065/005-782.

Издајем собу за студента, само женске особе, тел. 051/463-296.

Издајем у центру Бањалуке једнокреветну собу у кући, употреба кухиње, купатила, цијена 150 КМ са режијама, тел. 065/384-318; 051/314-932.

Издајем намјештену собу са купатилом, централно, кабловска, посебан улаз, Лакташи, тел. 066/323-935.

Издајем двије једнокреветне собе у ул. Милоша Обилића 50, Обилићево, тел. 065/616-966.

Издајем собу са централним гријањем студенткињама, тел. 065/579-929.

Издајем студентима собе са централним гријањем у близини факултета, тел. 065/938-992.

Лежаји студентима - непушачима стамбена зграда, централно, Борик, звати послије 20 часова, тел. 065/462-889.

Издајем собу студенткињи или студенту, центар преко пута парка "Петар Кочић", тел. 066/699-054.

Издајем собу запосленим лицима у центру града, гријање, кабловска ТВ, тел. 066/792-751.

Издајем двокреветну собу, студентима, са интернетом, посебан улаз и централно гријање, близу факултета, тел. 051/438-590; 066/625-907.

Издајем двокреветну собу са гријањем, код Старчевићом, тел. 065/825-601.

Издајем двије двокреветне собе, посебан улаз, централно гријање, дневни боравак, тел. 051/281-664; 065/523-246.

Издајем двије једнокреветне собе са заједничким купатилом и кухињом са централним гријањем - спрат куће за дјевојке, тел. 051/439-889.

Издајем студентима двокреветну собу са централним гријањем, интернетом, посебан улаз, близу Универзитетског центра, тел. 051/438-590; 065/093-187.

Издајем студенткињама двокреветну собу у стамбеној згради, централно, употреба кухиње, кабловска ТВ, тел. 065/713-688.

Издајем двије двокреветне собе са два WC-а, купатилом, кухињом, тел. 066/173-422; 066/652-224.

Издајем у Борику двокреветну собу за два студента, тел. 066/202-225.

Издајем собе, тел. 065/546-658; 066/934-593.

Издајем професорима и студентима двокреветну собу или лежај, преко пута кампуса, тел. 051/255-425; 066/834-204.

Издајем двије једнокреветне собе, близу факултета, насеље Обилићево, у стамбеној згради, тел. 065/301-515.

Издајем студенту мушкарцу непушачу собу у центру града, тел. 065/797-368.

Издајем студентима двокреветну собу у стану са централним гријањем у близини Универзитета, тел. 065/491-077.

Издајем собе ђацима или студентима код кампуса, свака соба одвојена, са употребом кухињом, тел. 066/130-333.

Издајем двокреветну собу у центру града дјевојкама, тел. 065/321-551.

Издајем собу са употребом кухиње, ул. Скендера Куленовића 103, тел. 461-574.

Издајем студентима намјештене двије собе у центру града, цијена по соби 125 КМ, тел. 065/801-074.

Издајем лежаје студентима и средњошколцима - непушачима, стамбена зграда, Борик, звати послије 20 часова, тел. 065/462-889.

Издајем студентима собу у стамбеној згради са централним гријањем, употреба кухиње, купатила и кабловске телевизије, тел. 065/454-478; 051/461-463.

Издајем двије двокреветне собе дјевојкама, посебан улаз, централно гријање, одлични услови, Нова варош, Бањалука, тел. 051/305-072.

Издајем двокреветне и једнокреветне собе, кабловска, централно гријање, тел. 051/312-055.

Издајем собу двјема дјевојкама у стамбеној згради, централно гријање, Борик, тел. 066/219-543.

Издајем једнокреветну собу дјевојци, центар града, Ф. Г. Лорке 23, тел. 065/228-768.

Издајем једнокреветну собу, употреба чајне кухиње, посебан улаз, ул. Максима Горког 36, тел. 066/722-186.

Издајем собу дјевојкама, употреба кухиње, тел. 051/460-514.

Издајем једнокреветну и двокреветну намјештену собу у Борику за студенте или студенткиње, тел. 066/859-519.

Издајем собе студенткињама код моста "Венеција" у Бањалуци, тел. 066/899-464.

Издајем намјештену собу на Петрићевцу, тел. 051/354-473.

Издајем студенткињама двокреветну собу у центру, 130 КМ по кревету уз све режије, тел. 065/561-328.

У центру града издајем двокреветну собу са кухином, купатилом и ТВ, тел. 065/660-459.

Издајем намјештену собу у кући, употреба кухиње и купатила, тел. 051/454-568.

Издајем двокреветну собу у стамбеној згради, гријање, купатило, чајна кухиња, кабловска ТВ, Борик, тел. 051/251-182; 065/664-698.

Студент пете године медицине тражи цимера у двокреветној намјештеној соби, интернет, кабловска, посебан улаз, 120 КМ по члану у двокреветним, тел. 065/846-566, 065/616-021.

Издајем ђацима или самцима собу у Обилићеву, тел. 065/613-398.

Повољно издајем намјештену собу студенту, централно гријање, употреба кухиње и купатила, погодно за студенте ПМФ-а, тел. 051/301-109.

Издајем студенткињама двокреветну собу, посебан улаз, кухиња, централно гријање, интернет, у Борику, тел. 051/254-408.

Издајем намјештену собу са гријањем, тел. 065/062-707.

Издајем собу студентима, посебан улаз, кухиња, купатило, централно, ТВ, интернет, тел. 065/491-942; 065/642-920.

Издајем двокреветну собу, посебан улаз, тел. 051/463-392.

Издајем озбиљној студенткињи собу са балконом у центру града, гријање, кабловска, цијена повољна, звати послије 17 часова, тел. 051/313-477.

Издајем двокреветну собу у Обилићеву, зграда, централно гријање, интернет, кабловска ТВ, са употребом кухиње и купатила, тел. 065/346-260.

Издајем двокреветне и једнокреветне новонамештене собе код Ребровачке цркве, тел. 065/631-613.

Издајем двокреветну намјештену собу за студенте мушкарце, Кочићев вијенац, тел. 065/512-013.

За дјевојке издајем двокреветну собу, ТВ кабловска, централно, Обилићево, тел. 063/893-982.

Издајем намјештену собу са употребом кухиње и купатила у ул. Драге Малића бр. 13, тел. 051/216-011.

Издајем намјештену кухињу и собу, улаз посебан, издајем и једну собу намјештену за студенте, тел. 051/306-282.

Издајем студентима собу са централним гријањем, намјештена, у близини факултета, тел. 066/736-759.

Издајем студентима једнокреветну и двокреветну намјештену собу у близини Правног факултета, тел. 066/736-759.

Издајем собу ученици или студенткињи у ул. Васе Пелагића 50, тел. 051/319-267.

Издајем собу за једну дјевојку, студента, у Борику, повољно, тел. 252-054.

Издајем собу за дјевојку, центар, код Медицинског факултета, тел. 051/216-146; 064-4236612.

ПОТРАЖЊА

Старијој жени потребна ненамјештена соба или дворишна зграда до 100 КМ, тел. 066/937-779; 066/931-779.

ВИКЕНДИЦЕ
ПРОДАЈА

Продајем викендицу, општина Лакташи - Јакуповци, повољно, тел. 066/391-747.

Продајем викендицу на 30 дунума земље, с погледом на град. Хитно, тел. 588-150к 065/964-929.

Продајем викендицу у Палама, близу хотела "Панорама", 60 m^2 на 980 м земљишта, струја, вода, телефон, етажно гријање, асфалт, тел. 065/396-710.

Продајем викендицу и два дунума земље у Заленом виру, вода, струја телефон, тел. 051/424-935.

Продајем викендицу и 1.500 m^2 плаца (воћњака) у Ријечанима код Лакташа, грађевинска, урбанистичка дозвола, 1/1, хитно, тел. 065/636-545.

Продајем усељиву викендицу на два дунума земље под воћем, цијена 20.000 КМ, тел. 588-150; 065/964-929.

Продајем дрвену викендицу њемачке производње, цијена по договору, тел. 051/460-698.

Продајем викендицу (девастирану), код Слатине у Горњим Кадињаним, од Бањалуке 18 км, струја, асфалт, воће, ограда, 40 м од ријеке, тел. 065/319-295.

Продајем повољно више викендица и плацеве у Слатини и околини, тел. 065/964-929; 588-150.

Продајем викенд кућу у Гламочанима, струја обезбијеђена, вода обезбијеђена, пут асфалтиран, тел. 051/215-672.

Продајем или мијењам за стан викендицу - кућу у Шушњарима, тел. 065/797-368.

Продајем имање у Слатини, 3.200 m^2 са викендицом, цијена 35.000 КМ, тел. 065/652-344.

Продајем викендицу на путу Бањалука - Јајце, осам километара од Бањалуке, тел. 065/955-895.

Продајем мању викендицу и пет дунума земље у Шушњарима, тел. 065/797-368.

Бањалука - Крчмарице, викендица 6х4,5 метара са 2.000 m^2 земљишта, са погледом на Бањалуку, цијена 35.000 КМ, тел. 065/763-941.

Продајем усељиву викендицу на два дунума земље, цијена 20.000 КМ, хитно, тел. 065/964-929; 588-150.

Продајем викендицу село Расавци - Приједор (код аутопраонице) десет километара од Приједора, тел. 065/991 -755.

Продајем викендице у Крупи на Врбасу, Јаружанима, Врбањи и Ријечанима, повољно, тел. 065/562-426.

Продајем викендицу у Слатини, 110 m^2, са 1.800 m^2 земљишта, тел. 051/257-206; 065/218-467.

Продајем викендицу у Чарџачанима, нова градња, струја, вода, тел. 065/966-808; 065/581-773.

Продајем викенд кућу на Крчмарицама 7х8 м, три дунума земље под воћем, вода, струја, асфалт, тел. 066/449-683.

Продајем недовршену викендицу 6х7, П+С са 1.500 m^2 земљишта у Драгочају код болнице, тел. 065/763-941.

МОТОРНА ВОЗИЛА
ПРОДАЈА

Продајем "ауди А3", 98. гп. 1.9 TDI; 66 KW, регистрован до 7/13, урађен велики сервис, аутомобил у одличном стању, цијена 7.500 КМ, тел. 065/472-515.

Продајем "форд ескорт" караван, 1.6 кубика, 16 V, бензин, 1997. г. п., регистрован до децембра 2012. године, клима, серво, ABS, ел. подизачи, аир бег, тел. 065/528-238.

Продајем "астру 1.7DTI", година 2003, регистрована до августа 2013, цијена 7.800 КМ, тел. 387 65/911-775.

Продајем "голф 5" 1,9 TDI, металик црни, тел. 38765/729-988.

"Шкода октавија 1,9 TDI" класик, 66 KW, дизел 2004 г., сива, металик 23.0000 КМ, сер. књига, цијена 8.900 КМ, тел. 38765/179-949.

"Нисан лаурел" дизел, 2,3 лимузина, одличан, нема корозије, 1988. г.п. повољно, тел. 065/297-493; 065/068-663.

"Пасат" 1,6 дизел 1987. г. п. одличан, добар мотор и каросерија, све исправно, повољно, тел. 065/297-493; 065/068-663.

Продајем "југо 55", 1989. година, има гас атест, одличан, црвени 1.400 КМ за кеш, алу фелге, тел. 065/297-493; 065/068-663.

Продајем "голф 1" дизел, 83. г.п., регистрован, у добром стању, пет брзина, цијена по договору, тел. 066/225-356.

Продајем "ауди 100 4", 2,5 TDI година производње 1992., регистрован, "ауди 100 C4" 2,3 бензин г.п. 1992, стране таблице, тел. 065/613 - 054.

Продајем повољно "стојадина" 1986. г.п. исправан, регистрован, тел. 051/466-170; 065/192-390.

"Форд ескорт" 1.3 бензин 1992. г. п., регистрован до маја 2013. године, тел. 065/365-163.

Продајем "ауди 80 (јаје)", 1990. година производње, 1.9. бензин, тамнозелена боја, екстра очуван, тел. 065/639-713.

Продајем "форд мондео" 1,8 TD г.п. 1995. у дијеловима, тел. 065/955-100.

Продајем "корал 1.1-IN", један власник, година производње 2006, тел. 065/622-894.

Продајем "опел корсу 1,2" мотор добар, лакиран, повољно, 1.100 КМ, препис одмах, тел. 065/297-493; 065/068-663.

Продајем "мерцедес 190 Е" 1986. г. п., 1.500 КМ, добар, мугућа замјена, тел. 065/297-493; 065/068-663.

Продајем "мерцедес 250" дизел, одличан, сачуван, регистрован, повољно или мијењам за џип, тел. 065/297-493; 065/068-663.

"Голф IV", крај 2001. лимузина 1.9 TDI, тек увезен из Њемачке, све плаћено до регистрације, екстра стање, тел. 065/417-119.

Продајем камион хладњачу фургон "фијат", комбиновани са термо кингом, пет тона, погодан за угоститељство, цијена 6.000 КМ, тел. 065/585-733.

Продајем "рено меган" 2003. 1,5 DCI регистрован, прешао 166.000 км, сервисна књига, цијена по договору, тел. 065/415-163.

Продајем "опел корсу", 1.2, г.п. 2000., регистрована, нове гуме, клима, тел. 066/399-121.

Продајем "рено меган", 1998. годиште, прешао 155.000 км, DTI 1.9, клима, серво, регистрован, цијена по договору, тел. 065/014-320.

Продајем "југо корал" 55 GVL, г.п. 1989, регистрован до јануара 2013. цијена по договору, тел. 065/905-823.

Продајем камион "форд белфорд", носивост пет тона, исправан, очуван, ал. странице каросерије, нерегистрован, цијена по договору, тел. 065/644-550.

Продајем "поло" 1,9 SDI 2003. годиште, тел. 065/329-165.

Продајем "шкоду октавију елеганс" , 2008 годиште , 1.9 TDI, 77 KW, тел. 065/481-999.

Продајем мотоцикл, 200 цм^3, повољно, тел. 065/631-613.

Продајем "голф 4" караван, 2002. г.п., прешао 129.000, оригинал црвени, супер сачуван, 1.900 кубика, цијена 11.000 КМ, тел. 051/460-290.

Продајем "мерцедес Е 300" TD 1997 у одличном стању или мијењам за "мерцедес Е 220" 2004/2006, г, тел. 065/631-613.

Продајем "фијат уно", цијена по договору, тел. 051/460-698.

Продајем "алфа ромео" 1.600 бензин, 85 KV, 1999. годиште, клима, у одличном стању, тел. 065/569-294.

Продајем "VW поло" 1,9 SDI, 2003. г.п., регистрован до фебруара 2013. године, тел. 065/329-165.

Продајем "VW sharan" 1,9 TDi, крај 2004. г., аутоматик, у одличном стању, повољно, фул опрема, тел. 065/491-942; 065/642-920.

Продајем аутомобил "данија санадеро", стар двије године, тел. 065/984-166.

Продајем "југо 55 корал" г.п. 1989. регистрован до 12.1.2013, тел. 065/905-823.

Продајем "голф 4", 1998. год. производње, TDI 66 KW, 5 врата у екстра стању, цијена 8.400 КМ, тел. 065/612-185.

Продајем "рено меган седан", 2003. регистрован, 1,5 DCI црвени, као нов, нове гуме, клима, тел. 065/040-404.

Продајем фелге петокраке 16 тојота рав 4, тел. 065/513-795.

Продајем ал. фелге 14 "фијат" с гумама, тел. 065/513-795.

Продајем "астру" 1997. г.п. 17TD, караван, тел. 065/499-185.

Продајем "форд фијесту" год. произ. 1989. мотор 1,8, дизел, цијена 1.500 КМ, тел. 065/229-422.

Продајем "голф 5" SDI, црна боја, г. п., 11/2004. у одличном стању, тел. 065/156-249.

Продајем "пежо 306" 1,9 дизел, 1995. г.п., у одличном стању, тел. 065/528-247.

Продајем "опел омега" 2,5 TDI, г.п. 2002, фул опрема, екстра стање или мијењам за мање возило уз доплату, тел. 066/769-814.

Продајем "мерцедес С" 220 CDI, 2002. година, црне боје, регистрован, у одличном стању, тел. 065/622-173.

Продајем "мерцедес" А класа 1,7 CDI 2001. г.п. у супер стању, може замјена за јефтиније, тел. 065/528-247.

Купујем очуван скутер до 100 КМ, тел. 065/631-613.

Продајем за "шкоду фаворит" сегмент за кочнице, разводна капа, релеј, предњи кочни цилиндри, гумице, свјећице, ново, повољно, тел. 065/980-038.

Продајем "опел вектру", 2003. г. п. 2,2 DTR црна, фелге 17, опрема GTS, тел. 065/546-462.

Продајем "мерцедес 250 TD" тип 124, 1993. година, клима, аларм, канта, зимске гуме, тел. 065/666-435.

Продајем "голф 2, GTI", 1991. г.п. мотор 1,8 66 KW, бензин, 2 врата, 5 брзина, пуно опреме регистрован до јула 2013, тел. 065/538-279.

Продајем "форд ескорт" 1,8 дизел, година 1996, у одличном стању, цијена по договору, тел. 065/790-484.

КУПОВИНА

Купујем све врсте аутомобила до 300 КМ, тел. 065/636-004.

Купујем исправан мотор за "исузу" 1.5 TDI, тел. 065/671-680.

Откупљујем све врсте возила која су за отпис до 300 КМ, тел. 065/859-069.

Купујем комби путнички "мерцедес виано", тел. 065/631-613.

ДИЈЕЛОВИ И ОПРЕМА

Продајем за VW, "ауди", "мерцедес" алу фелге са гумама 225-45-17 ЗР, у одличном стању, тел. 065/491-942; 065/642-920.

Продајем све врсте ретровизора за аутобусе, камионе, комби возила, ципове, те крива и резана огледала са уградном, фарови за "голф" и "мерцедес", тел. 065/538-048.

Продајем четири гуме М+С 14 за "мерцедес јумбаш", тел. 065/931-383.

Продајем четири алу. фелге 14-ке за "голф двојку" или "тројку" са гумама, цијена 250 КМ, тел. 066/521-989.

Продајем приколицу, нето носивост 400 кг, са церадом, јамови ростфреј, 450 КМ, тел. 066/499-664.

Продајем аутоприколицу, сва потребна опрема, изузетно квалитетна или мијењам за дрва, тел. 051/281-695.

Продајем дијелове за "југо 45", мотор, анласер, хладњак, ауспух, гуме итд., тел. 065/979-210.

Продајем гуму "континентал" 195 х 55 х Р16, нова за "рено" или "дачију" за 200 КМ, тел. 065/722-309.

За "фијат" продајем четири зимске гуме са фелгама, као нове, 185-65-14, тел. 065/826-640.

Продајем или мијењам ал фелге BBS петнаестке са гумама - четири рупе, тел. 066/488-811.

Продајем боју велику солит, за ауто-гас, погодна за комби или већи аутомобил, тел. 065/011-065.

Хитно продајем приколицу за превоз аута, истекла регистрација, тел. 065/513-672.

Продајем нов фар "опел астра", тел. 065/931-383.

Продајем скоро нове алуминијумске оригинал фелге са гумама за "форд- фијесту", 200 КМ, тел. 065/826-640.

Продајем фелге за "шкоду" од 14 пола, фелге за "опел вектру" ал. 16 пола, четири рупе, тел. 065/931-383.

МАШИНЕ И АЛАТИ
ПРОДАЈА

Продајем виљушкар-утоваривач, комбинована радна машина, 6.000 евра. Све информације, тел. 387 65/688-938 и 065/686 -114.

Продајем половну шивећу машину "сингер" у коферу и собни тепих повољно, тел. 051/302-196.

Продајем стубну угаону бушилицу за метал, металац СБ-26, професионал МК-2, исправна, као нова, повољна цијена, тел. 066/814-693.

Продајем циркулар са обларицом, крњачем и брусом, тел. 065/362-844.

Продајем нарезивач за воловодне цијеви са држачем цијеви и комплет линијом за нарезивање, тел. 066/331-179.

Продајем апарат за варење Т-162, словеначка производња, нов није ништа радио, мањи шкрип и маску за апарат, цијена 200 КМ, тел. 051/280-398.

Продајем машину за паковање газираних сокова и сирупа, повољно, могућа замјена, тел. 065/297-493; 065/068-663.

ЗАНАТСТВО
ПРОДАЈА

Гријање, радијатор, нов, три ребра, 70х10, вентили и држачи, 30 КМ, тел. 065/ 988-047.

ПОЉОПРИВРЕДА
ПРОДАЈА

Продајем мотокултиватор JMF 7 "књажевац", опрема тегови, канце, приколица, точкови за фрезу, цијена 1.000 КМ, тел. 051/280-398.

ГРАЂЕВИНАРСТВО
ПРОДАЈА

Продајем повољно добро очувану столарију, врата и прозори, "Словенијалес", са гриљама, тел. 065/642-085; 051/500-240.

Продајем суву мадру од смрче 2 м^2, 4м дужина, врло повољно, тел. 066/918-229.

Продајем стару грађу, цијена по договору, тел. 065/206-844 и 051/380-015.

Продајем минерални заглађени наноc, три вреће за фасаде, цијена 25 КМ, тел. 065/583-681.

Продајем кровну конструкцију од суве храстове грађе са плафонским гредама за кућу или викендицу, вел. 5х6 метара, тел. 065/611-654.

Продајем крила прозора разних димензија, постакљена, одлична, тотално ниска цијена, тел. 065/3212-381.

Продајем собна врата 220х80 цм, тел. 065/616-977.

Продајем плочице зидне и подне 400 х 250; 330 х 330, тел. 065/213-691.

Продајем прозоре са вакумом (изо) стаклом, 100х140цм -1 комад, 80х140 цм - 1 комад, тел. 066/416-004.

Продајем стару грађу, добро очувана, цијена по договору, тел. 051/380-015; 065/206-844.

Продајем у пола цијене скоро нову ањску столарију за кућу са гриљама, тел. 065/673-621.

Продајем гаражна врата 2,65 х1,80, тел. 065/033-027.

Продајем армиранобетонске стубове разних дужина за мрежу и бодљикаву жицу, тел. 051/388-094; 066/252-990.

Продајем 1000 ком. старог цријепа "кикинда 333", цијена по договору, тел. 051/380-015, 065/206-844.

Продајем два крила собних врата, тел. 066/485-496.

Продајем остакљене прозоре са ролетнама 210+140, један комад, 80х90, један комад, без ролете, 180х140 и улазна врата 105х242, два комада, тел. 065/265-314; 051/439-935.

Продајем стару циглу за зидање, тел. 065/385-405.

Продајем стари цријеп и летву, може и замјена за дрва, тел. 065/623-885.

Продајем мадру од трешње, дебљине 8 цм, 7 м^3, тел. 065/510-098.

МУЗИКА
ПРОДАЈА

Продајем хармонику "Honner", 60 басова, пет регистара и италијанску хармонику, 32 баса, нова, цијена по виђењу, Бањалука, тел. 065/206-060.

Продајем повољно половну музичку линију AIWA, тел. 065/716-678.

Продајем тонску камеру "сони" са диском, тел. 062/618-006.

ПОТРАЖЊА

Потребне дјевојке које желе да пјевају народне и староградске пјесме, примају се и почетнице, тел. 051/460-898.

АПАРАТИ ЗА ДОМАЋИНСТВО
ПРОДАЈА

Продајем DVD "daevu" нов видео-рикордер, фотоапарат "олимпус" са пуњачем за батерије, микроталасну пећницу, одлична, тел. 065/011-065.

Продајем шивећу машину марке "Pfaff", тел. 065/529-275.

Продајем ТВ "самсунг" 55 цм исправан, тел. 066/485-496.

Продајем шпорет од ростфреја за централно гријање, тел. 065/696-071.

Продајем ТА пећ 4,5 КW, тел. 065/362-844.

Половни, исправан шпорет (гас-струја) "кончар", цијена 120 КМ, тел. 065/836-947.

Продајем повољно фрижидер - замрзивач марке "вирпол " А кл, мало употребљаван, тел. 065/226-792.

Продајем исправну веш-машину, 120 КМ, "горење", тел. 065/470-842.

Продајем два телевизора, тел. 065/931-383.

НАМЈЕШТАЈ
ПРОДАЈА

Продајем камин, као нов, цијена 150 КМ, тел. 065/237-113.

Продајем гарнитуру тросјед, двосјед, фотеља као нова, тел. 051/470-621; 065/984-166.

Повољно продајем скоро нов француски лежај, и модерни регал, те половну комплет кухињу, звати навече, тел. 051/212-037.

Продајем француски лежај добро очуван за 100 КМ, тел. 065/594-247, 065/ 673-621.

Продајем ормар двокрилни и витрину, обоје за 100 КМ и кауч 50 КМ, тел. 051/355-872.

Продајем намјештај: спаваћу собу, дневни боравак и бијелу технику, тел. 065/421-176 или 066/323-246.

Продајем кревет за дјечију собу са помоћним креветом и дијелом за постељину плус шест јастука, тел. 065/671-117.

Продајем регал браон боје, пет елемената, повољно, тел. 065/394-923.

Продајем комоду дводијелну и тросјед као нов, тел. 065/980-038.

Продајем собну пећ на дрва "препород", мадрац за једну особу, скоро нов, тел. 066/345-027.

Продајем ТА пећ од шест КW, тел. 065/512-532.

Продајем стилски намјештај стар више од 50 година, тел. 065/722-309.

Продајем ТА пећ тројку, цијена 50 КМ, тел. 065/612-185.

Продајем два дјечија кревета, цијена 250 КМ, тел. 051/316-011.

Продајем добро, а јефтино, очуван кауч и угаону гарнитуру, цијена по договору, тел. 066/999-828.

Продајем тросјед и двосјед на разлачење, фотељу, табуре, и тепих, све очувано, тел. 065/771-167.

Хитно продајем дневну и спаваћу собу у одличном стању, врло повољно, тел. 065/257-003.

Продајем регал дужине три метра, може и у дијеловима (два ормара), тел. 051/380-015, 065/206-844.

Продајем регал у четири дијела, двосјед, тросјед, брачни кревет и друго, повољно, тел. 066/331-179.

Продајем уградни судопер дводијелни, супер квалитет, мало коришћен, тел. 065/825-601.

Продајем двије комоде за дневну собу, ТВ 55 цм "самсунг" и столић, 250 КМ, тел. 065/549-549.

УСЛУГЕ
ОСТАЛО

Постављање керамичких плочица и комплетна санација купатила, повољно и брзо, тел. 066/338-840.

Хидроизолације равних кровова, подрума, базена итд. изводимо професионално, 25 година искуства, тел. 387 65/773-852 и 051/253-769.

Повољно превозим путнике аутом до загребачког аеродрома. Цијена по договору. На примјер релација Бањалука - загребачки аеродром 130 КМ, тел. 387 66/942-235.

Овлаштени преводилац - стални судски тумач за енглески и руски језик. Алеја Св. Саве 30. Пријем докумената од осам до 20 часова, тел. 387 66/497-868.

Брзо, квалитетно и са гаранцијом радим водоинсталације и канализацију као и ситне поправке, те машинско одштопавање. Рако, тел. 051/211-763^{3}87 65/546-390.

Кућни мајстор водо и електрорадови, поправке, отчепљене одвода, молерај, тел. 387 65/882-511.

Професор даје инструкције из физике и математике двочас десет КМ, тел. 065/561-087.

Професор енглеског језика даје часове (седам КМ) и инструкције (осам КМ), преводи текстове и документа, судски тумач - преводилац, тел. 065/938-401.

Услуге прања и сушења свих врста тепиха, превоз по потреби обезбијеђен, тел. 051/371-700; 065/885-944.

Искусни кућни мајстор обавља све врсте кућних послова, електро и водоинсталација, молерај, браварске и остале послове, врло квалитетно и професионално, тел. 065/980-038.

Дајем часове на хармоници и синтисајзеру, на програму су народне пјесме и кола, тел. 051/460-898.

Електричар врши замјену дотрајале опреме, поправља старе и уграђује нове електроинсталације, тел. 065/418-878.

Електричар - уградња, замјена аутоматских осигурача, интерфона, гријача, расвјете, индикатора, санација инсталација и станова, долазак бесплатан, 0-24 часа, тел. 065/566-141.

Димњачар - чистим димњаке, централне пећи и котлове за гријање уз важећу потврду, тел. 051/483-144; 065/670-639.

Вршим услуге клања свиња, прасића, телади, јаради и остало, тел. 065/566-181.

Дајем часове њемачког језика основцима, 8 КМ/час, тел. 066/769-814.

Нудим услуге кречења, радим унутрашње и ванске фасаде, керамику итд., тел. 066/536-311.

Радим металне ограде, капије и надстрешнице, тел. 051/463-329; 065/321-392.

Превозим путнике аутомобилом у земљи и иностранству, повољно, по договору, тел. 065/569-294.

Радим све водоинсталатерске радове и лијепим керамичке плочице, повољно, тел. 051/262-647; 065/304-476.

Инструкције из математике за основце и средњошколце, двочас 15 КМ, долазим код вас, тел. 065/562-027.

Водоинсталатер изводи све ситне водоинсталатерске радове, тел. 065/875-684.

Тражим чуваље дјетета од једне до пет година, тел. 051/437-330.

Машинске глазуре, фасаде, молерај, санације, тел. 066/777-377.

Дајем инструкције из енглеског језика за ученике основне и средње школе, повољно, тел. 066/162-771.

Бесплатно одвозим старе веш-машине, шпорете, замрзиваче, каде, радијаторе и слично, тел. 065/898-589.

Сервис телевизора музичких линија, појачала и сличних уређаја, превози и дијагностика бесплатни, тел. 051/435-000; 065/965-291.

Лимарско-браварске радове обављам брзо и квалитетно, повољно, тел. 065/513-672.

Поправљам оквире свих врста наочара брзо и квалитетно, Алеја Светог Саве 16, тел. 051/318-227.

Професор математике даје инструкције ученицима и студентима. По потреби долазимо на адресу, цијена повољна, тел. 066/233-318.

Поправљам дигиталне и аналогне фотоапарате - Мики, тел. 065/573-349.

Израђујем шамоте за "алфа" шпорете "седмицу" и "деветку", шамотирам и остала ложишта, тел. 051/350-923; 065/831-729.

Озбиљна жена тражи на чување једно дијете, године старости нису важне, тел. 066/137-389.

Озбиљна жена помагала би у кући старијој жени, тел. 065/876-450.

Професор даје инструкције из математике ђацима и студентима, тел. 051/313-705.

Бринула бих се о старијој особи која живи сама у стану у Бањалуци, тел. 066/943-110.

Градимо ранчеве, правимо камине, пећане, фонтане и базене, тел. 066/256-211.

Изводимо молерско-фарбарске радове, тел. 065/605-835.

Дајем инструкције дјеци од првог до петог разреда, насеље Нова варош, центар један или два и Борик, тел. 065/767-645.

Архитекта са лиценцом ради пројекте стамбених, стамбено-пословних објеката и хала (легализација и новоградња), тел. 065/644-526.

ВКВ молер, брзо, квалитетно и повољно радим комплетан молерај, глетовање, кречење и лакирање столарије, тел. 066/818-425.

Дајем часове математике ученицима и студентима, цијена часа дијели се са бројем полазника, тел. 051/465-553; 066/430-105.

Наставница математике даје инструкције ученицима основне школе, тел. 051/302-196.

Физиотерапеут пружа услуге комплетне и парцијалне масаже у вашем дому, тел. 065/373-906.

Жена са искуством чувала би једно или двоје дјеце, тел. 065/278-634.

Инструкције из математике ученицима основних и средњих школа даје професорка, цијена 10 КМ/60 минута, тел. 065/481-325.

Чистила бих пословне просторе и кафиће и остало, тел. 065/876-450.

ВКВ зидар ради квалитетно малтерисање, цијена 3,5 КМ/м^2, тел. 066/850-695.

Брусим и лакирам паркет и бродски под, тел. 065/178-743.

Школа рачунара "Giga Computers" нуди све врсте курсева за рад на рачунарима, полагање сертификата, звати сваки дан од осам до 16 часова, тел. 051/213-088.

Мађионичар Зоро, позовите мађионичара на дјечији рођендан, од двије до 15 година, бићете одушевљени, тел. 065/399-041.

Дајем инструкције из географије за основце и средњошколце, тел. 065/390-670.

Бушење рупа у земљи, "Томос" машином, за ограде и воће, ширина 20 цм, 12 цм, 36 цм, тел. 065/584-845.

Професор разредне наставе давала би часове дјеци од првог до петог разреда, насеље Нова варош, Центар 1 и 2, тел. 065/767-645.

Градимо ранчеве, правимо камине, пећане, фонтане, базене и радимо све од камена, тел. 065/631-613.

Сервис гумених и PVC чамаца, рибарских одијела, душека, монтажних базена, заваривање пластике, тел. 065/990-944.

Превозим ствари отвореним комбијем, брзо и повољно, тел. 065/513-672.

Научите да сликате по узору на стране мајсторе. Школа сликања за све генерације - Дацешин, тел. 065/538-994.

Квалитетно и са гаранцијом радим све врсте водоинсталатерских радова, тел. 065/633-187.

Радим све зидарске радове, малтерисање и постављање плочица, тел. 051/488-959; 066/698-107; 066/691-216.

ГАРДЕРОБА
ПРОДАЈА

Ради затварања бутика продајем женску гардеробу, омладински програм јесења и зимска колекција, тел. 065/680-861.

Продајем црну бунду од крзна, повољно, Бањалука, тел. 066/485-406.

Продајем кратку бунду од корејског вука скоро нова, тел. 065/643-564.

Продајем и издајем вјенчанице са комплетном опремом, повољно, тел. 065/491-942; 065/642-920.

Продајем пакет нове женске гардеробе 60 одсто јефтиније, нова роба, тел. 066/931-779.

Продајем пакет нове квалитетне и модерне женске гардеробе 60 одсто јефтиније, тел. 066/429-643.

Продајем повољно црну бунду од крзна, Бањалука, тел. 066/485-496.

Продајем женску кратку крзнену бунду, лисица, тел. 051/214-787.

РАЗНА РОБА
ПРОДАЈА

Продајем ловачку пушку "бајкал", калибар 12 мм, тел. 387 65/404-140.

Продајем 25 метара поцинчаних цијеви за воду, кољена, Т-наставке, три пропусна вентила, ново, тел. 065/011-065.

Продајем мали бојлер подпултни "сименс", као нов, повољно, тел. 065/292-168.

Стари новац, пегле, слике, ордени, вериге, брначе, кантари, кубуре, књиге, тел. 065/628-973.

Продајем багремово коље за ограде и винову лозу и пупљеве за грађевинаре, Бањалука, тел. 065/206-060.

Продајем књиге за прву годину Правног факултета, екстра цијена, 80 КМ, тел. 065/612-185.

Продајем пршуту, тел. 065/249-183.

Продајем двије гасне боце за домаћинство, гасни решо са два кола, гасну гријалицу са бодом, све ствари очуване, тел. 065/304-936.

Продајем 70 вестерн филмова, 30 КМ, одличан квалитет, тел. 065/498-429.

Продајем двије пећи на гас за централно гријање, топлу воду, "Јункерсове", мало коришћене, цијена по договору, тел. 066/996-016.

Продајем два гробна мјеста, погодно за градњу гробнице четворке на Новом гробљу, тел. 066/316-867.

Продајем лутку за бутик полусједећа само 100 КМ, тел. 065/382-379.

Линија за дејонизацију воде без улагања на гориво, повољно, хитно, тел. 065/297-493; 065/068-663.

Продајем кафе-апарат са млином фискалну касу "алтера", тел. 065/429-104.

Продајем електрични топионик за восак, тел. 051/460-698.

Продајем балирано сијено и јабуке зеленике - непрскане, тел. 051/272-647.

Продајем два ручна виљушкара палетара 1.500 - 2.000 носивост, цијена повољна, тел. 051/314-756; 312-566.

Продајем ТА пећ у исправном стању, 6 KW, тел. 051/381-007; 065/413-754.

Продајем електроагрегат 16 KW, дизел, приколица, у одличном стању, цијена 3.900 КМ, тел. 066/258-203.

Продајем PVC вањске ролетне комплет за уградњу 170x120, три ком. и врата и прозор постакљен, тел. 065/548-744.

Продајем 200 комада забавника "Кекец" из 1958-62. године, тел. 065/811-058.

Продајем шприцеве (стаклене) и игле за ветеринарску и хуману медицину, тел. 066/288-666.

Продајем ловачку пушку ИЖ 27, бокерицу - 16 мм и ловачки карабин ЦЗ 8x57 мм, лицима са дозволом, тел. 051/744-177 и 065/632-301.

Продајем пиштољ "италијанска берета", шестица, на дозволу, тел. 066/152-155.

Повољно продајем сателитску антену комплет за иностране програме, тел. 051/465-797; 065/321-223.

Продајем одличну приједорску шљивовицу, одличне јачине и укуса, ароме, погодно за свадбе, славе, крштења и све прилике, прије куповине дегустација, Бањалука, тел. 065/206-060.

Продајем два растера за освјетљење - комплет - 60x60, као ново, цијена 50 КМ за оба, тел. 066/446-903.

Продајем дупла колица и сједалице за дјецу, тел. 066/168-191.

Продајем одлична кола гуменњак са платном, за превоз разног терета, могу се качити за запрегу и трактор, Бањалука, тел. 065/206-060.

Продајем ципеле глежњерице, црне, бр. 44-45, тел. 066/485-496.

Продајем ракијски котао од 100 литара, Бањалука, тел. 065/977-755.

Продајем пластичне ролетне мало кориштене, комплет за двособан стан, одговара за станове насеља Драге Малића, Бањалука, тел. 051/213-824.

Продајем шпорет "алфа 90", полован, добро очуван, повољно, тел. 065/543-303.

Продајем гробницу шестицу у новом дијелу Ребровачког гробља, тел. 065/517-528.

Продајем сервис за ручавање, два комплета "ројал", црвени, повољно, тел. 066/168-191.

Продајем слике "Макови" Бекира Месирлића и Миће Поповића, графика, тел. 066/168-191.

Продајем тепих повољно, тел. 051/302-196.

Због затварања бутика продајем ентериер, повољно, тел. 065/237-113.

Продајем електрични шпорет, фрижидер и веш-машину, угаону гарнитуру, регал мост са лежајем, трпезријски сто и столице са комодом, повољно, тел. 065/897-013; 051437-040.

Продајем футроване гумене чизме бр. 42, Бањалука, тел. 066/485-496.

Продајем кућни бицикл, степер и орбитек, из увоза, у одличном стању, повољно, тел. 051/216-969.

Продајем професионални козметички сто са усисивачем и хидрауликом и козметичку столицу, тел. 065/711-563.

Продајем ТА пећ тројку, тел. 065/753-082.

Продајем уникатни карабин, ловачки, калибар 7,9 мм, извандреан, цијена повољна, тел. 061/107-264.

Продајем некоришћену инвалидску колица, цијена повољна, тел. 066/331-123.

Продајем повољно ТА пећ три KW "елино", мало коришћена, тел. 051/355-933.

Продајем повољно креветац са душеком, Бањалука, тел. 066/485-496.

Продајем радијатор - уљни, исправан, браон боје, 30 КМ, тел. 065/613-847.

Продајем дамађу ракију, шљиву, крушку, клеку, јачине 50 степени, тел. 065/762-838.

Продајем фискалну касу "алтера" као нова, цијена повољна, тел. 065/237-113.

Продајем у гробљу "Свети Пантелија" породичну гробницу са два мермерна рама, споменик црни гранит, близу капеле, тел. 065/518-199; 065/772-506.

Продајем душек за кревет 90x190, стар три године, тел. 065/613-372.

Продајем хитно нов италијански бицикл, 18 брзина, амортизер, 150 КМ, тел. 051/188-338.

Продајем повољно двије сателитске антене са рисивером у комплету, тел. 065/597-439.

Продајем гробницу шестицу без надгробне плоче на Перлувовом гробљу, тел. 051/282-772.

Продајем ловачки нож, уникат, са богатом гравуром ловачких мотива, тел. 066/288-666.

Продајем млин "мио стандара" са више прикључака, тел. 051/532-558; 065/256-793.

Продајем ловачку пушку ЦЗ-КГ 16 мм, лицима с дозволом, тел. 065/666-197.

Продајем два бурета за купус по 100 литара, тел. 066/485-496.

Продајем пећ за централно гријање на чврсто гориво, "топинг", 50 KW, двије сезоне коришћена, тел. 065/887-833.

Продајем ходаљку за инвалидне особе, камп кревет као нов, тел. 065/304-936.

Продајем 300 бала сијена на Раковачким барама у Бањалуци, тел. 065/211-488.

Веома повољно продајем ТА пећ тројку, потпуно исправну, тел. 065/708-747.

Продајем гасну боцу од 44 литра за ауто, тел. 065/385-405.

Продајем књигу 30 мађионичарских трикова са картама, цијена десет КМ, тел. 065/399-041.

Продајем пиштољ италијанска "берета", 7,65 мм, лицу са одобрењем, пластични ормарић са два огледала, ново цријево са туш батеријом, три нове чесме за умиваоник и судопер, један умиваоник, тел. 051/216-358; 066/437-725.

Продајем гробницу са три гробна мјеста на новом дијелу Ребровачког гробља у Бањалуци, тел. 387 65/650-424.

Продајем два кауча дрвена сачувана, двије фотеље дрвене сачуване, једну ТА пећ четворку, двије мале сјекире за ловце, риболовце и возаче, једну кожну нову бунду, тел. 051/216-358; 066/437-725.

Продајем витафон дигитални, цијена 280 КМ, тел. 062/618-006.

Продајем два прозора димензија 120x80, тел. 065/393-953.

Продајем бетонирану гробницу (три мјеста) на православном гробљу у Борику, тел. 066/681-873.

Продајем овна тежине око 70 кг, тел. 066/681-873.

Продајем 33 угоститељске алуминијумске столице и девет алуминијумских столова за башту, тел. 065/683-125.

Продајем ТА пећ шестицу у одличном стању, цијена 100 КМ, тел. 065/547-711.

Продајем машине за воће, електро погон - може и дрва, погони за пецане и један до два ражња, тел. 065/548-744.

Продајем дигитални витафон, цијена 280 КМ, тел. 066/643/141.

Продајем два гробна мјеста на Градском гробљу у Бањалуци, тел. 065/953-305.

Продајем вуфер са појачалом, звучницима, кабловима, тел. 065/470-842.

Продајем кућице за псе, тел. 065/310-799.

Продајем тонску камеру са диском, цијена 400 КМ, тел. 066/643-141.

Продајем повољно нову пржионицу кафе, млин, пакерицу, повољно, тел. 065/692-276.

Продајем квалитетне дуње, цијена двије КМ/кг, тел. 051/212-869; 065/276-398.

Продајем ловачку пушку ЦЗ КГ, 16 мм, лицима с дозволом, тел. 065/666-197.

Продајем каса пуповe са покретном траком, произвођач "Целфа" Италија, тел. 066/117-186.

Продајем кафе-апарат "сан марко" са млином, редовно одржаван и сервисиран, цијена 1.500 КМ, тел. 066/117-186.

Продајем три гробна мјеста, земља, може једно или два посебно, гробље "Свети Пантелија" - Борик, тел. 065/819-546; 065/581-032.

КУПОВИНА

Откупљујемо све врсте златног и сребреног накита по најбољим цијенама у Прњавору, тел. 387 66/381-700.

Откупљујемо све врсте златног и сребрног накита по најбољим цијенама! Бањалука, тел. 387 65/927-809.

Купујемо ломљени златни и сребрни накит у Лакташима, КЛИК д.о.о., тел. 387 66/614-955.

Купујем пиштољ и пет метака, калибар није важан, лице са дозволом, тел. 051/280-398.

Купујем добро очуван канцеларијски контејнер, тел. 065/070-544.

Купујем ракијски котао, тел. 065/631-613.

ПОТРАЖЊА

Тражим шпорет "алфа 90" на дрва, десни, да је добро очуван, тел. 065/419-294.

Примам на поклон етно-ствари, тел. 065/631-613.

ПОНУДА

Изашла је књига о Друговићима аутора Драге Јованића, цијена 20 КМ, тел. 065/517-821.

КУЋНИ ЉУБИМЦИ
ПРОДАЈА

Продајем младе овогодишње канаринце, цијена 30 КМ, тел. 065/833-659.

Поклањам штене аргентинске доге (мушко) само људима који имају добре услове. Хитно, тел. 065/317-797.

Поклањам мачиће, старе четири мјесеца, очишћене од паразита, тел. 066/813-885.

Поклањам штенад њемачког овчара, само хумани и пажљиви људи нека се јаве, тел. 065/275-373.

ПОТРАЖЊА

Примам на поклон пса малтезера или бишона, тел. 065/631-613.

ПОНУДА

Поклањам тромјесечне маце љубитељима животиња, тел. 065/566-996.

ЗАПОШЉАВАЊЕ

Пословна прилика, рад по уговору о дјелу, обука обезбијеђена, ССС-ВСС, заказати разговор, тел. 387 65/831-627.

Потребан комерцијалиста за рад у ревијалном листу, плата по договору, тел. 065/591-823.

Потребни менаџери продаје, зарада по учинку, тел. 0038121/419-605.

Потребан ИТ менаџер у "Центруму". Радно искуство мин. двије године и познавање основа рачуноводства, тел. 051/366-814.

Тражим било какав посао викендом, познајем енглески језик и рад за шанком, хитно, тел. 066/331-145.

Потребан радник за рад у аутопраоници, плата фиксна, тел. 051/371-700; 065/885-944.

Потребна два сарадника за маркетинг, додатни посао, ССС или виша спрема, тел. 066/247-277.

Тражим посао чувања старије особе или дјеце, тел. 065/561-328.

Књиговођа са лиценцом самостално (код куће) обављао би све књиговодствене послове, тел. 066/343-377.

Мушкарац, искрен и поштен, тражи посао возача комбија, кућног мајстора, електричара, чувара, послови телекомуникација и остало, тел. 066/135-000.

Тражим посао одржавања или рад у кухињи, тел. 065/561-328.

Фирми "Вигмелт" потребан машински техничар, тел. 051/438-589.

ПОНУДА

Додатни посао, флексибилно радно вријеме, зарада по учинку, тел. 381693536369.

ТУРИЗАМ
ИЗДАВАЊЕ

Неум, центар, издајем апартмане 50 м од мора, тел. 063/350-149; 036/880-320.

Издајем викендицу у Кнежеву, 4+1 лежај, седам дана, 200 КМ дневно, тел. 065/811-058.

Собе за ноћење и дневни одмор у Бањалуци, цијене повољне, тел. 051/305-644; 065/934-310.

ЛИЧНИ КОНТАКТИ

Момак, 35 година, слободан, спортиста, позива дјевојке и даме на дружење, тел. 387 66/729-476.

ИЗДАЈЕ СЕ

пословни простор у центру града

од 1.000 м² погодан за

складиште или производњу

- утоварна рампа
- теретни лифт
- портирска служба
- видео-надзор

051/231-077

Звати од осам до 16 часова

Поштовани читаоци,

Настојимо да не припадамо никоме осим читаоцима. Трудимо се да будемо новине - поштене и непристрасне, отворене за сва мишљења. То је наш прилог Републици Српској какву сви желимо, толерантну, помирену и креативну. ГЛАС СРПСКЕ, на који вас позивамо да се претплатите, је још један допринос томе. Важно је да знате да се у нашем листу објављују тендери, огласи и конкурси свих републичких и других институција, као и многих предузећа с којима имамо годишње уговоре и уколико се претплатите, имаћете редовне, у послу важне информације. За авансну уплату, као стимулацију да се претплатите, нудимо и попуст, и то на годишњем нивоу 15% полугодишњем 10% и тромјесечном 5%.

ЗАОКРУЖИТЕ ПРЕТПЛАТУ КОЈУ ЖЕЛИТЕ

	ТРОМЈЕСЕЧНА	ПОЛУГОДИШЊА	ГОДИШЊА
Глас Српске	60.80 КМ	122.40 КМ	244.80 КМ

Н А Р У Ц Б Е Н И Ц А

Тачан назив и адреса претплатника _____

Телефон _____

Претплаћујем се на:

1. ГЛАС СРПСКЕ

број примјерака _____

Контакт телефон и факс у служби ИДПП Дистрибуција доо за лист ГЛАС СРПСКЕ:

Телефон: 051/331-847, 331-848 Факс: 051/331-857

Уплате на жиро-рачун код Комерцијалне банке 571010-00000348-87

М.П. _____ потпис

КУПОН ЗА БЕСПЛАТНЕ МАЛЕ ОГЛАСЕ

можете предати у "Минутица" киоску бр. 39 код хотела "Палас" и у Господској улици киоск бр. 44 или путем поште на адресу: "Глас Српске" АД, Краља Петра I Карађорђевића 59, Бањалука, (за више информација обратите се на тел. 051/223-210)

Текст:

.....

.....

.....

.....

Телефон:

.....

РЕПУБЛИКА СРПСКА
ЈУ ЗАВОД ЗА ЗАПОШЉАВАЊЕ РЕПУБЛИКЕ СРПСКЕ
Источно Сарајево - Пале, Српских ратника 44, Пале тел. 057/226-714, 057/223-107, факс: 057/227-531 web: www.zzrs.org

ОГЛАШАВА СЛОБОДНА РАДНА МЈЕСТА

филијала БАЊАЛУКА

ЈУ ЗАВОД ЗА ЗАПОШЉАВАЊЕ
РЕПУБЛИКЕ СРПСКЕ – Пале
Филијала Бањалука
Миграциони сервисни центар

Миграциони сервисни центар вам пружа:
• информације,
• савјете и
• упућује вас на надлежне службе
о миграцијама у Европску унију, Швајцарску, САД, Канаду, Нови Зеланд и Аустралију.

Наћи ћете информације о:
• виза ма,
• запослењу и условима живота,
• студирању у иностранству,
• имиграционим програмима,
• правима мигранта и подршци,
• спајању породица и
• програмима реинтеграције у Босни и Херцеговини за мигранте који су се вратили.

Напомена: Миграциони сервисни центар није представник амбасаде, ни конзулата, не посредује при запошљавању, нити обрађује визе и пружа друге конзуларне услуге.

Адреса: Завод за запошљавање Републике Српске
Филијала Бањалука
Саве Мркаља 14
Телефон: 051/ 211 – 382
E-mail: msc2010@teol.net
Website: http://www.migrantservicecentres.org

РЕКТОР УНИВЕРЗИТЕТА У БАЊАЛУЦИ
Универзитетски град -
Булевар војводе Петра Бојовића 1А
Телефон: (051) 321 171, 321 174,
E -mail: info@unibl.org
Факс: (051) 315-694,
www.unibl.org

На основу члана 139. став (3) Статута Универзитета у Бањалуци, Сенат Универзитета расписује

К О Н К У Р С

I За избор наставника:

За уже научне области:

1. Менаџмент на наставном предмету Менаџмент инвестиција – 1 извршилац
2. Термодинамика, пренос топлоте и масе – 1 извршилац
3. Национална историја – 1 извршилац
4. Методика разредне наставе на наставним предметима: Методика наставе математике; Методика наставе природе и друштва – 1 извршилац

II За избор сарадника

За уже научне области:

1. Архитектонско пројектовање – 3 извршиоца
2. Урбанизам и планирање простора – 1 извршилац
3. Архитектонско пројектовање и Урбанизам и планирање простора – 2 извршиоца
4. Физика кондензоване материје (укључујући физику чврстог тијела, суперпроводност) на наставним предметима: Механика; Термодинамика; Обрада резултата мјерења; Методе мјерења – 1 извршилац
5. Дидактика и Општа педагогија – 1 извршилац
6. Специфични језици – италијански језик на наставним предметима: Преглед италијанске књижевности 1 и 2; Италијанска књижевност 1, 4 и 5 – 1 извршилац

1. Општи услови
1.1 Кандидати за избор под бројем I и II дужни су доставити сљедећу документацију, као доказ о испуњености општих услова:

- увјерење о држављанству;
- извод из матичне књиге рођених;
- увјерење о радној способности;
- увјерење да се против кандидата не води кривични поступак;

1.2 Наведена документа из тачке 1.1 Конкурса подносе кандидати који нису у радном односу на Универзитету у Бањалуци.

2. Посебни услови
2.1 Избор у звање наставника и сарадника и период на који се бира академско особље прописани су одредбама чланова од 76-83. Закона о високом образовању ("Службени гласник Републике Српске", број: 73/10, 104/11 и 84/12).
Кандидати за избор у научно-наставна, односно умјетничко-наставна звања на уже научне области, уз пријаву на конкурс и доказ о испуњености општих услова, дужни су доставити сљедећу документацију:

Под бројем I:
- овјерен препис или фотокопију дипломе о научном степену доктора наука из научне области за коју се врши избор,
- доказ о избору у звање (ако је раније биран),
- кратку биографију и библиографију, као и доказе о испуњености услова за избор у звање у које се бира у складу са чланом 77. и 78. Закона о високом образовању, као и по један примјерак свега наведеног у библиографији.

Под бројем II:
- овјерен препис или фотокопију дипломе о научном степену магистра/мастера или о завршеној ВСС из научне области за коју се врши избор,
- кратку биографију и библиографију, као и доказе о испуњености услова за избор у звање у које се бира у складу са чланом 77. и 78. Закона о високом образовању, као и по један примјерак свега наведеног у библиографији,

Пријаве се подносе у року од 15 дана од дана објављивања Конкурса.
Непотпуне и неблаговремене пријаве неће се узети у разматрање.

Пријаве са наведеним документима и доказима доставити на адресу за радна мјеста:

I За избор наставника:
- под редним бројем 1. ЕКОНОМСКОМ ФАКУЛТЕТУ, Мајке Југовића 4, 78 000 Бањалука;
- под редним бројем 2. МАШИНСКОМ ФАКУЛТЕТУ, Степе Степановића 71А, 78000 Бањалука;
- под редним бројем 3. и 4. ФИЛОЗОФСКОМ ФАКУЛТЕТУ, Универзитетски град - Булевар војводе Петра Бојовића 1А, 78 000 Бањалука;

II За избор сарадника:
- под редним бројевима 1, 2. и 3. АРХИТЕКТОНСКО-ГРАЂЕВИНСКОМ ФАКУЛТЕТУ Војводе Степе Степановића 77/3, 78 000 Бањалука;
- под редним бројем 4. ПРИРОДНО-МАТЕМАТИЧКОМ ФАКУЛТЕТУ, Младена Стојановића 2, 78 000 Бањалука;
- под редним бројем 5. ФИЛОЗОФСКОМ ФАКУЛТЕТУ, Универзитетски град - Булевар војводе Петра Бојовића 1А, 78 000 Бањалука;
- под редним бројем 6. ФИЛОЛОШКОМ ФАКУЛТЕТУ, Универзитетски град - Булевар војводе Петра Бојовића 1А, 78 000 Бањалука;

ОШ "СВЕТИ САВА"
КОТОР ВАРОШ
Котор Варош
Светосавска 2. Телефон: 051/782-176
e-mail: os051@teol.net

На основу члана 114 и 129. став 3. тачка м. Закона о основном образовању и васпитању ("Службени гласник РС" бр. 74/08.,71/09, 104/11) директор ОШ "Свети Сава" Котор Варош расписује

К О Н К У Р С
за попуну упражњених радних мјеста

1. Наставник математике у ПШ Врбањци .....1 извршилац – пуна норма
2. Наставник техничког образовања у ПШ Вагани.....1 извршилац - 3 часа на одређено вријеме до повратка радника са боловања,
3. Књижничар у ПШ Вагани, ПШ Врбањци и ПШ Забрђе.....1 извршилац на 70% радног времена на одређено вријеме до повратка радника са боловања.

Поред општих услова за заснивање радног односа предвиђених Законом о раду, кандидати треба да испуњавају и посебне услове предвиђене чланом 105. и чланом 111. Закона о основном образовању и васпитању ("Службени гласник РС" бр. 74/08, 71/09 и 104/11) и Правилником о стручним профилима и звањима наставника, стручних сарадника и васпитача ("Сл. гласник РС" бр. 77/09 и 86/10).

Уз пријаву на конкурс кандидати су дужни приложити:
- овјерену фотокопију дипломе
- извод из матичне књиге рођених
- увјерење о држављанству
- увјерење да није правоснажном пресудом осуђиван за кривична дјела против достојанства личности, морала, службене дужности, трговине људима, злостављања дјетета, полног и другог насиља над дјететом и малољетним лицем (увјерење о неосуђиваности Школа ће службено затражити за радника којег прими у радни однос, након што буде узабран путем конкурса а прије заснивања радног односа)
- љекарко увјерење о психичкој и физичкој способности за рад са ученицима (кандидати су дужни доставити након што буду одабрани по конкурсу, а прије заснивања радног односа).

Конкурс остаје отворен 8 дана од дана објављивања.

Пријаве са документима доставити поштом на адресу Школе или предати непосредно у секретаријату школе.

Контакт тел./факс:
051/785-175

ЈУ ДЈЕЧИЈИ ВРТИЋ "МИЉА ЂУКАНОВИЋ"
МРКОЊИЋ ГРАД

О Г Л А С

На основу члана 28. Статута ЈУ Дјечији вртић "Миља Ђукановић" Мркоњић Град а у складу са чланом 33а. и 33б. Закона о измјенама и допунама Закона о предшколском васпитању и образовању ("Службени гласник Републике Српске", број: 1/12) директор ЈУ Дјечији вртић "Миља Ђукановић" Мркоњић Град расписује конкурс:

1. Кућни мајстор-ложач.....1 извршилац, рад на одређено вријеме

Општи услови:

1. Извод из МКР,
2. Увјерење о држављанству,
3. Пријава мјеста боравка,
4. Потврда о некажњавању,
5. Љекарско увјерење (по пријему).

Поред општих услова предвиђених законом кандидати треба да испуњавају и посебне услове у складу са Правилником о организацији и систематизацији радних мјеста у ЈУ Дјечији вртић "Миља Ђукановић" Мркоњић Град.

Посебни услови:

- КВ мајстор,
- 6 мјесеци радног искуства у струци.

Оглас остаје отворен 8 дана од дана објављивања.
Пријаве на оглас слати на адресу: ЈУ Дјечији вртић "Миља Ђукановић" Мркоњић Град, ул. Васе Пелагића 17 или лично на протокол Установе.

ЈУ ЦЕНТАР ЗА ПРЕДШКОЛСКО ВАСПИТАЊЕ И ОБРАЗОВАЊЕ
ЛАКТАШИ

На основу члана 33а, Закона о предшколском васпитању и образовању ("Службени гласник РС" 119/08 и 1/12), Правилника о организацији и систематизацији радних мјеста, директор ЈУ Центар за предшколско васпитање и образовање Лакташи, дана 18.10.2012. године расписује:

ЈАВНИ КОНКУРС
за попуну упражњеног радног мјеста на одређено вријеме

I – до повратка раднице са породиљског одсуства:
Васпитач .....1 извршилац

Кандидати треба да испуњавају опште и посебне услове за пријем у радни однос.
Кандидат треба да испуњава сљедеће услове:

II – Општи услови
1. Да је држављанин Републике Српске, односно Босне и Херцеговине,
2. Да је старији од 18 година,
3. Да има општу здравствену способност,
4. Да није осуђиван за кривично дјело које га чини неподобним за обављање послова васпитача.

III – Посебни услови
1. Завршен факултет за стицање звања васпитач.
IV – Потребни документи
Кандидати су дужни доставити доказе о испуњавању општих и посебних услова:
1. пријаву,
2. биографију (доказе навода из биографије: просјечна оцјена, рјешење о признавању статуса члана породице погинулих бораца, копију радне књижице, итд.)
3. диплому о потребној стручној спреми,
4. увјерење о држављанству Републике Српске, односно Босне и Херцеговине,
5. извод из матичне књиге рођених,
6. љекарско увјерење о општој здравственој способности,
7. увјерење о некажњавању, не старије од три мјесеца,

Сви документи које кандидати доставе морају бити оригинали или овјерене копије.
Са свим кандидатима који испуњавају услове конкурса Комисија за избор ће обавити интервју.
О времену и мјесту спровођења интервјуа кандидати ће бити накнадно обавијештени.
За изабраног кандидата ће се службеним путем прибавити увјерење да није осуђиван за кривично дјело.
Доказ о здравственој способности доставиће само изабрани кандидат, прије заснивања радног односа.
V - Рок за подношење пријава
Рок за подношење пријава је 8 дана од дана објављивања конкурса.
Пријаве могу бити достављене лично или путем поште препоручено на адресу:
ЈУ Центар за предшколско васпитање и образовање Лакташи, М. Стојановића бр. 3,
78 250 Лакташи са назнаком "КОМИСИЈА ЗА ИЗБОР ВАСПИТАЧА"

ОШ "НЕМАЊА ВЛАТКОВИЋ"
ШИПОВО
Ул. Омладинска 1
Тел. 050/371-407

К О Н К У Р С
за попуну упражњених радних мјеста

1. Наставник српског језика, 4 часа седмично,.на одређено вријеме, до 31.8.2013. године
.....1 извршилац

Услови: Поред општих услова предвиђених Законом о раду, кандидат траба да испуњава услове из члана 105. Закона о основном образовању и васпитању ("Службени гласник Републике Српске ", број 74/98, 71/09 104/11).

Уз пријаву на конкурс потребно је доставити:
1. диплому о завршеној школи,
2. извод из матичне књиге рођених или копију личне карте,
3. увјерење о држављанству,
4. просјек оцјена које је кандидат остварио током студирања,
5. увјерење о времену проведеном на евиденцији незапослених лица на подручју општине на којој лице има пријављено пребивалиште,
6. увјерење о радном стажу по врстама посла,
7. рјешење о утврђеном социјалном статусу (ако се ради о социјално угроженом лицу)
8. љекарско увјерење ће доставити кандидат који буде примљен у радни однос

Пријаве на конкурс са доказима о испуњавању услова слати на адресу школе.
Сва документа морају бити у оригиналу или овјерене копије.

Конкурс остаје отворен 8 дана од дана објављивања.

ЈЗУ ДОМ ЗДРАВЉА "СВЕТИ ВРАЧЕВИ"
ЧЕЛИНАЦ

Улица Видовданска бр.5
Тел.051/551-044, 551-015 Факс: 051/555-260,
E-mail: dzcelinac@teol.net

К О Н К У Р С
за пријем радника на неодређено вријеме

I – 1. ВСС дипл. инжењер биохемије други циклус или специјализација из клиничке биохемије
.....1 извршилац

Опис и дјелокруг послова за радно мјесто биохемичара утврђује се Правилником о систематизацији радних мјеста Дома здравља "Свети Врачеви" Челинац.

I – Општи услови
1. Да је држављанин РС, односно БиХ,
2. Да има општу здравствену способност,
3. Да није отпуштан из службе по основу дисциплинске мјере у периоду од 3 године прије објављивања Пријаве.
4. Да није осуђиван за кривично дјело на казну затвора од најмање 6 мјесеци.

II – Посебни услови
1. ВСС дипл. инжењер биохемије други циклус или специјализација из клиничке биохемије,
2. Најмање 1 година радног искуства у струци,
3. Положен стручни испит,
4. Познавање рада на рачунару,
5. Препорука о раду од задњег послодавца.

III – Потребна документа
Уз пријаву на конкурс кандидати су дужни доставити доказе о испуњавању општих и посебних услова и то:
- Увјерење о држављанству,
- Увјерење о некажњавању,
- Потврду да није отпуштан из службе по основу дисциплинске мјере у периоду од 3 године прије објављивања конкурса (потврда од задњег послодавца),
- Овјерену фотокопију дипломе,
- Доказ о радном искуству,
- Доказ о положеном стручном испиту,
- Доказ – увјерење о познавању рада на рачунару,
- Препорука о раду код задњег послодавца

Доказ о општој здравственој способности доставља накнадно изабрани кандидат
Сва документа уз пријаву се достављају у овјереној копији.

IV – Са кандидатима који буду испуњавали опште и посебне услове Комисија за пријем радника ЈЗУ Дом здравља "Свети Врачеви" Челинац ће обавити интервју, о чему ће кандидати бити обавијештени.
Рок за подношење пријава је 15 дана од дана објављивања конкурса у дневном листу "Глас Српске".
Пријаве се достављају путем поште на адресу ЈЗУ Дом здравља "Свети Врачеви" Челинац, улица Видовданска бр. 5 Челинац са назнаком "ПРИЈАВА НА КОНКУРС".

ЈУ ОШ "ДОСИТЕЈ ОБРАДОВИЋ" КНЕЖЕВО
Д. Комљеновића бб Кнежево, телефон: 051/591-670, факс: 051/591-670,
e-mail:os085@teleklik.net

К О Н К У Р С
за слободна радна мјеста

Опис радног мјеста
Одређено вријеме до повратка раднице са боловања
1. Наставник разредне наставе за рад у ПШ "Бастаји" ..... 1 (један) извршилац

Општи и посебни услови за пријем у радни однос

Сви кандидати морају испуњавати опште услове предвиђене Законом о раду – пречишћен текст ("Службени гласник Републике Српске", број 55/07), услове прописане чланом 105. и 106. став 1, 2. и 3. Закона о основном образовању и васпитању ("Службени гласник Републике Српске" 74/08, 71/09 и 104/11) и Правилника о стручним профилима и звањима наставника, стручних сарадника и васпитача ("Службени гласник Републике Српске" број 77/09 и 86/10).
Пријем у радни однос извршиће се у складу са Правилником о процедури и критеријумима пријема радника у радни однос у основној школи ("Службени гласник Републике Српске" број 45/12)

Кандидати су дужни приложити сљедећа документа:
- пријаву на конкурс са кратком биографијом и контакт телефоном;
- диплому или овјерену копију дипломе о стручној спреми;
- извод из матичне књиге рођених;
- увјерење о држављанству (не старије од 6 мјесеци);
- увјерење или потврда издата од Завода за запошљавање на подручју јединице локалне самоуправе гдје је кандидат пријављен о времену проведеном на евиденцији незапослених лица;
- увјерење издато од високошколске установе о просјеку оцјена који је кандидат остварио током студирања или додатак који је издат уз диплому;
- рјешење уколико је утврђен статус социјалног угроженог лица издато од надлежног Центра за социјални рад;
- увјерење о радном стажу стеченом након стицања стручне спреме и профила траженог конкурсом издато од послодавца код којег је кандидат био запослен (увјерење треба да садржи податке: дужина оствареног радног стажа по врсти посла и уколико је кандидат радио са непуним радним временом то радно вријеме потребно је прерачунати у пуно радно вријеме).
- љекарско увјерење о психичкој, физичкој и здравственој способности за рад са ученицима доставља кандидат који буде одабран на конкурсу, а прије заснивања радног односа (не старије од 6 мјесеци).

Увјерење о неосуђиваности Школа ће тражити службеним путем од надлежне институције након што кандидат буде одабран на конкурсу. Сви документи које кандидат достави морају бити оригинали или овјерене копије. Конкурс је отворен 8 (осам) дана од дана објављивања у дневном листу "Глас Српске". Пријаве са потребном документацијом слати на адресу школе.
Кандидати који испуњавају услове конкурса биће обавијештени путем телефона о времену тестирања и давања интервјуа.

"СРЕДЊА ШКОЛА ПРЊАВОР"
ПРЊАВОР

На основу члана 76. Закона о средњем образовању и васпитању ("Службени гласник Републике Српске", број 74/08, 106/09, 104/11) в.д. директора
р а с п и с у ј е:

Ј А В Н И К О Н К У Р С
за попуну упражњеног радног мјеста

- Професор физичког васпитања за 18 часова на неодређено радно вријеме.

Општи и посебни услови:
За наведено радно мјесто, поред општих услова предвиђених Законом о раду-Пречишћени текст ("Службени гласник Републике Српске", број 55/07) кандидати треба да испуњавају услове у складу са Законом о средњем образовању и васпитању ("Службени гласник Републике Српске", број 74/08, 106/09, 104/11), Правилником о врсти стручне спреме наставника и сарадника у средњим техничким и средњим стручним школама ("Службени гласник Републике Српске", број 29/12).
Пријем радника врши се у складу са Правилником о процедури и критеријумима пријема радника у радни однос у средњој школи ("Службени гласник Републике Српске", број 45/12.)

Уз пријаву кандидати су дужни доставити:
- овјерену копију дипломе
- овјерену копију увјерења о положеном стручном испиту
- извод из матичне књиге рођених или овјерену копију личне карте
- увјерење о држављанству РС-БиХ
- увјерење о времену проведеном на евиденцији незапослених лица коју издаје Завод за запошљавање на подручју јединице локалне самоуправе гдје је кандидат пријављен
- увјерење о просјечној оцјени током студирања које издаје високошколска установа или је додатак дипломи
- рјешење о утврђеном статусу социјално угроженог лица донесено од надлежног центра за социјални рад (достављају само кандидати који имају признат статус социјално угроженог лица)
- увјерење о радном стажу (увјерење треба да садржи податке из којих се јасно види врста посла, степен стручне спреме и дужина оствареног радног стажа по врстама посла)

Љекарско увјерење о радној способности, које не може бити старије од шест мјесеци доставља само онај кандидат који буде први на листи, а прије заснивања радног односа.

Увјерење да није правоснажном пресудом осуђиван школа ће службеним путем тражити за кандидата који буде изабран, а прије заснивања радног односа.

Са кандидатима који буду испуњавали услове конкурса биће обављен интервју и тестирање, о чему ће кандидати бити благовремено обавијештени путем контакт телефона (обавезно у пријави навести контакт телефон).

Конкурс остаје отворен 8 дана од дана објављивања.

Пријаве са потребним документима слати на адресу
"Средња школа Прњавор"
Раде Врањешевић бр.1. Прњавор.

ОШ "КОЗАРСКА ДЈЕЦА"
Српски бедем 95/17 ГРАДИШКА

На основу члана 114. став 1. Закона о основном образовању и васпитању ("Службени гласник РС" број 74/08, 71/09 и 104/11)и Правилника о процедури и критеријумима пријема радника у радни однос у основној школи ("Службени гласник РС" број 45/12 директор школе расписује

ЈАВНИ КОНКУРС
за попуну упражњеног радног мјеста

- Наставник математике, један извршилац на одређено вријеме до 31.8.2012. (4 часа седмично)
Општи услови за пријем у радни однос:
1. Да је држављанин РС, БиХ,
2. Да је старији од 18 година
3. Да је радно способан
Посебни услови:
1. Да имају завршен први циклус студијског програма у области математике и звање наставник или професор математике или еквивалент, односно високу или вишу стручну спрему.
2. Да нису правоснажном пресудом осуђивани за кривична дјела учињена против достојанства личности, морала, службене дужности, полног интегритета, злостављања дјетета, полног и другог насиља над дјететом или малољетним лицем.
Уз пријаву, поред адресе, броја телефона и списка докумената који се достављају кандидати су дужни доставити оригинале или овјерене копије сљедећих докумената:
1. Увјерење о држављанству
2. Извод из матичне књиге рођених
3. Љекарско увјерење о радној способности које није старије од 6 мјесеци и које доставља само кандидат који буде први на листи
4. Диплому или увјерење високошколске установе о стручној спреми
5. Увјерење о просјеку оцјена
6. Увјерење о радном стажу за кандидате који имају радни стаж
7. Увјерење завода за запошљавање о времену проведеном на евиденцији незапослених лица за кандидате који су на евиденцији незапослених
8. Рјешење надлежног центра за социјални рад о утврђеном статусу социјално угроженог лица, за кандидате који имају тај статус.
Увјерење о неосуђиваности прибавиће школа за кандидата који буде изабран путем јавног конкурса, а прије заснивања радног односа.
Уколико се на конкурс не пријаве кандидати са одговарајућом стручном спремом, у радни однос примиће се апсолвент математике, студент завршне године математике, пензионисани наставник математике или друго неверификовано лице у складу са Упутством о ангажовању неверификованих лица на мјесто наставника
Тестирање и интервју са кандидатима који испуњавају услове конкурса ће се обавити, дана 5.11.2012. О тачном времену обављања теста и интервјуа кандидати ће бити накнадно обавијештени.
Конкурс остаје отворен осам дана од дана објављивања. Пријаве са документацијом достављају се на адресу школе.

ОШ "ВУК СТЕФАНОВИЋ КАРАЏИЋ"
78404 Турјак
Тел/факс:051/879-051,
e-mail: 039@gradiska.com

КОНКУРС
за пријем радника у радни однос

1. Наставник разредне наставе на одређено радно вријеме, до повратка радника са боловања
Уз пријаве на конкурс потребно је доставити (оригинал или овјерену фотокопију):
1. Диплому о завршеној школи
2. Извод из матичне књиге рођених
3. Увјерење о држављанству
4. Просјек оцјена које је кандидат остварио током студирања
5. Увјерење о времену проведеном на евиденцији незапослених лица на подручју општине на којој лице има пријављено пребивалиште
6. Увјерење о радном стажу
7. Рјешење о утврђеном социјалном статусу (ако се ради о социјално угроженом лицу)
8. Љекарско увјерење ће доставити кандидат који буде примљен у радни однос.

Моле се кандидати да на молби тачно наведу која документа достављају у пријави.
Пријаве на конкурс са доказима о испуњавању услова слати на адресу школе.
Непотпуне и неблаговремене пријаве, као ни документа која нису овјерена неће се разматрати.
Интервју са кандидатима биће обављен 6.11.2012. године у 9 сати.
Конкурс остаје отворен 8 дана од дана објављивања.

ШКОЛА ЗА ОСНОВНО МУЗИЧКО ОБРАЗОВАЊЕ
ПРЊАВОР

На основу члана 114. Закона о основној школи ("Службени гласник РС" бр.74/08, 71/09 и 104/11), директор Школе за основно музичко образовање Прњавор, р а с п и с у је

К О Н К У Р С

На упражњено радно мјесто:
Наставника флауте, 12 часова, на одређено радно вријеме до краја наставе у школској 2012/13
..... један извршилац,

Поред општих услова који су прописани Законом о раду "Службени гласник РС" број 55/07, кандидати треба да испуњавају и услове прописане Законом о основној школи "Службени гласник РС" број 74/08, 71/09 и 104/11 као и Правилником о стручним профилима и звањима наставника, стручних сарадника и васпитача "Службени гласник РС" број 77/09.
Уз пријаву на конкурс кандидати су дужни доставити оригинале или овјерене копије сљедећих докумената:
1. Диплома о завршеном факултету,
2. Извод из матичне књиге рођених,
3. Увјерење о држављанству,
4. Увјерење или потврда од Завода за запошљавање на подручју јединице локалне самоуправе гдје је кандидат пријављен о времену проведеном на евиденцији незапослених лица након стицања одговарајуће стручне спреме,
5. Увјерење издато од високошколске установе о просјечној оцјени током студирања,
6. Рјешење о утврђеном статусу Социјално угроженог лица донесено од надлежног Центра за социјални рад, уколико кандидат има наведено рјешење,
7. Увјерење о радном стажу издато од послодавца код којег је кандидат био запослен или овјерена копија радне књижице.

Љекарско увјерење о психичкој, физичкој и здравственој способности и Увјерење да правоснажном пресудом нису осуђивани за кривична дјела, изабрани кандидати ће доставити прије потписивања Уговора о раду.

Конкурс остаје отворен 8 (осам) дана од дана објављивања у дневном листу "Глас Српске", а неблаговремене и непотпуне пријаве неће се узимати у разматрање.

Пријаве са потребном документацијом слати на адресу:
Школа за основно музичко образовање
Лазе Лазаревића бр.4
78 430 Прњавор

ОШ "ПЕТАР КОЧИЋ" НОВА ТОПОЛА
Тел: 051/891-010, Факс:051/891-010,
e-mail os038@gradiska.com,
ospetar.kocic@yahoo.com

КОНКУРС
за сљедећа радна мјеста

1. Професор енглеског језика - 1 извршилац – радни однос се заснива на одређено вријеме (до повратка радника са боловања)

2. Водитељ продуженог боравка – професор разредне наставе -1 извршилац- радни однос се заснива на одређено вријеме (до краја наставног процеса)

3. Водитељ продуженог боравка – професор историје - 1 извршилац - радни однос се заснива на одређено вријеме (до краја наставног процеса)

4. Водитељ продуженог боравка - дипломирани педагог - 1 извршилац - радни однос се заснива на одређено вријеме (до краја наставног процеса)

Услови конкурса:
Поред општих услова, предвиђених Законом о раду-Пречишћени текст ("Сл. гласник РС" бр. 55/07), кандидати треба да испуњавају посебне услове предвиђене Законом о основном образовању и васпитању ("Сл. гласник РС" бр. 74/08, 71/09 и 104/11), Правилником о стручним профилима и звањима наставника, стручних сарадника и васпитача ("Сл. гласник РС" бр. 77/09. и 86/10.) и Правилника о процедури и критеријумима пријема у радни однос у основним школама ("Сл. гласник РС" бр. 45/12.), те за радна мјеста под редним бројем 2, 3. и 4. радно искуство од најмање 1 године у продуженом боравку или комбинованом одјељењу.

Уз пријаву за конкурс кандидати су дужни доставити овјерене копије сљедећих докумената:
- диплому или увјерење о стеченој стручној спреми;
- родни лист или копију личне карте;
- увјерење о држављанству;
- љекарско увјерење (за кандидата који буде примљен у радни однос)
- увјерење да није правоснажном пресудом осуђиван за кривична дјела учињена против достојанства личности, морала, службене дужности, полног интегритета, злостављања дјетета, полног и другог насиља над дјететом или малољетним лицем (за кандидата који буде примљен у радни однос),
- потврду од школе о радном искуству у продуженом боравку или комбинованом одјељењу.

Кандидати су дужни доставити документа утврђена Правилником о процедури и критеријумима пријема у радни однос у основној школи ("Сл. гласник РС" бр. 45/12) и то:

- увјерење или потврду Завода за запошљавање на подручју јединице локалне самоуправе гдје је кандидат пријављен о времену проведеном на евиденцији незапослених лица;
- увјерење од високошколске установе или додатка дипломи о просјечној оцјени током студирања (заокружена на двије децимале);
- рјешење Центра за социјални рад о утврђеном статусу социјално угроженог лица донесено од Надлежног центра за социјални рад (уколико га кандидат посједује);
- увјерење о дужини радног стажа у или ван васпитно-образовног рада у школи издато од послодавца код којег је кандидат био запослен или овјерена фотокопија радне књижице.

Са кандидатима ће се обавити писмени дио теста и интервју 3.11.2012. у 9 часова у просторијама школе у Новој Тополи.
Кандидати који не буду примљени у радни однос, личне документе могу преузети у канцеларији секретара школе до 19.11.2012. године.

Конкурс остаје отворен 8 (осам) дана од дана објављивања у дневном листу "Глас Српске".
Пријаве са доказима о испуњавању општих и посебних услова доставити лично у школу или путем поште на адресу школе, ОШ "Петар Кочић" Нова Топола, 78 418 Нова Топола, Бањалучки пут 108, са назнаком "за конкурс".

ЈУ ОШ "МИЛОШ ДУЈИЋ"
ЧЕЛИНАЦ
Краља П. Првог Карађорђевића 81.

Расписује

ПОНОВНИ КОНКУРС ЗА

1. Наставника ММ на одређено вријеме до повратка радника са боловања, у ПШ - Поповац,.....на 16 часова 1 извршилац
2. Наставника физике на одређено вријеме у ПШ - Поповац до повратка радника са боловања на ..... 6 часова 1 изврш.

Општи и посебни услови за пријем у радни однос кандидат мора испуњавати опште услове предвиђене Законом о раду .- пречишћени текст ("Сл. гласник Републике Српске" број: 55/07. услове прописане чланом 105. и 106. став 1, 2, и 3. Закона о основном образовању и васпитању ("Сл. гласник Републике Српске" 74/08, 71/09. и 104/11. и Правилника о стручним профилима и звањима наставника, стручних сарадника и васпитача ("Сл. гласник Републике Српске" број: 77/09. и 79/10.
Пријем у радни однос извршиће се у складу са Правилником о процедури и критеријумима пријема радника у радни однос у основној школи ("Сл. гласник Републике Српске" број: 45/12.
Уз пријаву на конкурс кандидат је дужан доставити:
- Пријаву на конкурс са кратком биографијом и контакт телефон,
- оригинал или овјерени препис дипломе или увјерења о завршеном факултету,
- извод из матичне књиге рођених,
- увјерење о држављанству,
- увјерење издато од високошколске установе о просјеку оцјена које је кандидат остварио током студирања, или додатак који је издат уз диплому,
- увјерење или потврду издата од Завода за запошљавање на подручју локалне самоуправе гдје је кандидат пријављен о времену проведеном на евиденцији незапослених лица,
- рјешење уколико је је утврђен статус социјалноугроженог лица издато од надлежног Центра за социјални рад,
- увјерење о радном стажу стеченом након стицања стручне спреме и профила траженог конкурсом издато од послодавца код којег је кандидат био запослен, или овјерена копија радне књижице,
- кандидат који буде изабран накнадно ће донијети увјерење о здравственој физичкој и психичкој способности за рад у просвјети,
- увјерење о неосуђиваности прибавиће школа службеним путем за изабраног кандидата, а прије заснивања радног односа,

Конкурс остаје отворен 8 дана од дана објављивања, у дневном листу "Глас Српске".
Пријаве са документима слати на адресу школе.
Кандидати који испуњавају услове конкурса биће обавијештени путем телефона о времену тестирања и давања интервјуа.

СШЦ "НИКОЛА ТЕСЛА"
КОТОР ВАРОШ

КОНКУРС
за попуну упражњеног радног мјеста

1. Проф. економске групе предмета – пуна норма часова, на одређено вријеме тј. до повратка радника са боловања ---1 извршилац
Право учешћа на конкурсу имају кандидати који, осим (општих услова утврђених законом о раду - Пречишћени текст "Службени гласник РС" број: 55/07), испуњавају и посебне услове прописане Законом о средњем образовању и васпитању ("Службени гласник РС" број: 74/08, 106/09 104/11) и Правилником о врсти стручне спреме наставника и стручних сарадника у средњим техничким и средњим стручним школама ("Службени гласник РС", број: 29/12).

Пријем у радни однос извршиће се у складу са одредбама Правилника о процедури и критеријумима пријема радника у радни однос у средњој школи ("Службени гласник РС" број: 45/12).
Уз пријаву на кон курс кандидати су дужни доставити сљедећу документацију (овјерене копије):
- Диплому о завршеном образовању,
- Извод из Матичне књиге рођених,
- Увјерење о држављанству,
- Увјерење или потврда о времену проведеном на евиденцији незапослених лица издато од стране Завода за запошљавање на подручју јединице локалне самоуправе гдје је кандидат пријављен,
- Увјерење више или високо школске установе о просјечној оцјени током студирања, ако није уписана у дипломи,
- Увјерење о укупном радном стажу, у васпитно-образовној установи или ван ње, из којег се јасно види: врста посла, степен стручне спреме и дужина радног стажа по врстама посла,
- Фотокопију радне књижице и
- Рјешење надлежног Центра за социјални рад о утврђеном статусу социјално угроженог лица (уколико лице има тај статус).
- Рјешење о признавању статуса борца, РВИ или члана породице погинулог борца у складу са законским прописима којима се регулишу права бораца, војних инвалида и породица погинулих бораца Одбрамбено-отаџбинског рата Републике Српске.
Кандидат који буде изабран дужан је прије заснивања радног односа доставити љекарско увјерење о психичкој и физичкој способности за рад са ученицима не старији од 6 мјесеци.
Школа ће за кандидата који буде изабран прије заснивања радног односа прибавити увјерење о неосуђиваности.
Интервју и тестирање кандидата који испуњавају услове конкурса ће се обавити у просторијама школе, о чему ће кандидати бити благовремено обавијештени путем телефона.
Конкурс остаје отворен 8 дана од дана објављивања у дневним новинама "Глас Српске".
Пријаве са потребном документацијом доставити лично или на адресу СШЦ "Никола Тесла" Котор Варош.

ШКОЛСКИ ЦЕНТАР "ПЕТАР КОЧИЋ"
СРБАЦ

К О Н К У Р С
за пријем радника за сљедеће предмете

1. Биологија, 1 извршилац на одређено вријеме (до повратка раднице са породиљског одсуства)

Општи и посебни услови за пријем у радни однос
За наведена радна мјеста, поред општих услова предвиђених Законом о раду-Пречишћени текст ("Службени гласник Републике Српске", број 55/07) кандидати треба да испуњавају услове у складу са Законом о средњем образовању и васпитању ("Службени гласник Републике Српске", број 74/08, 106/09, 104/11), Правилником о врсти стручне спреме наставника и сарадника у гимназији ("Службени гласник Републике Српске", број 11/93)
.
Пријем радника врши се у складу са Правилником о процедури и критеријумима пријема радника у радни однос у средњој школи ("Службени гласник Републике Српске", број 45/12.)

Уз пријаву кандидати су дужни доставити:
- копију дипломе
- извод из матичне књиге рођених
- увјерење о држављанству РС-БиХ
- увјерење о времену проведеном на евиденцији незапослених лица коју издаје завод за запошљавање на подручју јединице локалне самоуправе гдје је кандидат пријављен
- увјерење о просјечној оцјени током студирања које издаје високошколска установа или је додатак дипломи
- рјешење о утврђеном статусу социјално угроженог лица донесено од надлежног Центра за социјални рад (достављају само кандидати који имају признат статус социјално угроженог лица)
- увјерење о радном стажу (увјерење треба да садржи податке из којих се јасно види врста посла, степен стручне спреме и дужина оствареног радног стажа по врстама посла) или копија радне књижице.
Љекарско увјерење о психичкој и физичкој способности за рад са ученицима, које не може бити старије од шест мјесеци доставља само онај кандидат који буде први на ранг-листи, а прије заснивања радног односа.
Увјерење да није правоснажном пресудом осуђиван школа ће службеним путем тражити за кандидата који буде изабран, а прије заснивања радног односа.
Са кандидатима који буду испуњавали услове конкурса биће обављен интервју и тестирање, о чему ће кандидати бити благовремено обавијештени путем контакт телефона (обавезно у пријави навести контакт телефон).

Конкурс остаје отворен 8 дана од дана објављивања у дневним новинама.
Пријаве и доказе о испуњавању услова конкурса доставити на адресу: ШЦ "Петар Кочић" Србац, улица Данка Митрова бб, 78420 Србац.
Контакт телефон 051-740-135.

ОШ "ВУК СТЕФАНОВИЋ КАРАЏИЋ"
БАЊАЛУКА

КОНКУРС
за попуну упражњених радних мјеста

1. Професор / наставник разредне наставе ..... 1 извршилац на одређено вријеме до 30.6.2013. године.

Поред општих услова за заснивање радног односа прописаних Законом о раду, кандидати треба да испуњавају и посебне услове предвиђене чланом 105, 106, односно 111. Закона о основном образовању и васпитању ("Службени гласник Републике Српске" број 74/08) и члана 24. и 25. Закона о измјенама и допунама закона о основном образовању и васпитању ("Службени гласник Републике Српске" број 104/11) и услове предвиђене Правилником о стручним профилима и звањем наставника, стручних сарадника и васпитача ("Службени гласник Републике Српске" број 77/09 и 86/10)

Кандидати су дужни, уз пријаву на конкурс са биографијом, доставити и документа о испуњавању општих и посебних услова и то:
1. диплому о завршеној школи
2. извод из матичне књиге рођених
3. увјерење о држављанству
4. увјерење Републичког завода за запошљавање о дужини чекања на посао, након стицања одговарајуће стручне спреме
5. овјерену копију радне књижице
6. увјерење издато од високошколске установе о просјеку оцјена који је кандидат остварио током студирања или додатак који је издат уз диплому
7. рјешење о признавању статуса члана породице погинулих бораца и РВИ (уколико кандидат посједује наведено Рјешење)
8. љекарско увјерење о психичкој и физичкој способности за рад са ученицима (доставља накнадно кандидат који буде изабран по конкурсу, а прије заснивања радног односа)
9. рјешење о утврђеном статусу социјално угроженог лица донесено од надлежног центра за социјални рад (уколико кандидат посједује наведено Рјешење)
10. увјерење о неосуђиваности (прибавиће се службеним путем за изабраног кандидата. НАПОМЕНА: у случају да изабрани кандидат не испуњава услове због сметњи приказаних у горњем увјерењу школа задржава право избора другог кандидата или једног од осталих кандидата са листе).

Сви документи које кандидат достави морају бити оригинали или овјерене фотокопије.

Конкурс остаје отворен 8 дана од дана објављивања.

Са кандидатима ће се обавити писмени дио теста и интервју, који је обавезан, те уколико кандидат не приступи писменом дијелу испита и интервјуу сматраће се да је одустао од конкурса.
Писмени дио теста ће се обавити у просторијама школе, а о термину ће кандидати бити обавијештени телефонским путем. Интервју ће се договорити са кандидатима након писменог дијела теста.
Молбе са документима слати на адресу ОШ "Вук С. Караџић", Саве Ковачевића бб, Бањалука.

ГИМНАЗИЈА БАЊАЛУКА
Змај Јовина 13, 78 000 Бањалука
Тел: 051/213-259, Факс: 051/223-571
E-mail: gimn@inecco.net

К О Н К У Р С
за пријем радника у радни однос

Поред општих услова кандидат треба да испуњава и посебне услове у складу са чланом 75. Закона о средњем образовању и васпитању ("Службени гласник РС", број 74/08 и 106/09, 104/11) и Правилника о врсти стручне спреме наставника и сарадника у гимназији ("Службени гласник РС" , број 11/93).

1. Професор математике - на одређено вријеме, пуна норма, до повратка радника са боловања;

Уз пријаву на конкурс доставити:
1. Диплому одговарајуће стручне спреме (завршен први циклус студијског програма и стручно звање у одређеној области или еквивалент),
2. Извод из матичне књиге рођених,
3. Увјерење о држављанству,
4. Увјерење о некажњавању ће доставити кандидат који буде примљен у радни однос (прије закључивања Уговора о раду),
5. Љекарско увјерење ће доставити кандидат који буде примљен у радни однос и не може бити старије од шест мјесеци (прије закључења Уговора о раду),
6. Потврду о времену проведеном на евиденцији незапослених лица,
7. Просјек оцјена које је кандидат остварио током студирања,
8. Рјешење о утврђеном социјалном статусу (ако се ради о социјално угроженом лицу),
9. Потврда о дужини радног стажа

Непотпуна и неблаговремена документа неће се разматрати.
Конкурс је отворен 8 дана од дана објављивања.
Документа доставити лично у Секретаријат школе или поштом на адресу:
Гимназија
Змај Јовина бр. 13
78 000 Бањалука

ОШ "ПЕТАР КОЧИЋ"
КОЛА - БАЊАЛУКА
Кола бб, телефон: 051/363 489, 051/ 363 356, факс: 051/363 489.
E-mail: os020@teol.net; www.ospkocickola.rs.ba

ИСПРАВКА КОНКУРСА

Исправка конкурса, објављеног у дневном листу "Глас Српске", дана 17.10.2012. год., за радно мјесто наставника историје, 4 часа, приправник, на одређено вријеме, до 30.6.2013. године, у Централној школи у Колима.
Умјесто ријечи приправник треба да стоји - са положеним стручним испитом- .
Додаје се да је поред наведене документације, уз пријаву на конкурс потребно доставити и Увјерење о положеном стручном испиту.

филијала ПРИЈЕДОР

ЈУ ОШ "ПЕТАР КОЧИЋ"
ПРИЈЕДОР
Број: 636/12.
Датум: 19.11. 2012. године
На основу члана 28. тачка 1 Закона о основном образовању и васпитању ("Службени гласник Републике Српске", број: 74/08, 71/09 и 104/11) директор школе расписује

Ј А В Н И К О Н К У Р С
за пријем у радни однос

1. Наставник енглеског језика ..... 1 извршилац на одређено радно вријеме до повратка раднице са породиљског боловања.
2. Наставник разредне наставе за рад у продуженом боравку на одређено радно вријеме до 30.6.2012. године.

Услови конкурса:
Поред општих услова за заснивање радног односа према Закону о раду, Пречишћени текст ("Службени гласник РС" број:55/07), кандидат треба да испуњава и посебне услове предвиђене Законом о основном образовању и васпитању, ("Службени гласник РС", број:74/08, 106/09, 104/11) Правилником о стручним профилима и звањима наставника и стручних сарадника у основној школи ("Службени гласник РС" број:77/09.) и Правилника о процедури и критеријумима пријема радника у радни однос у основним школама ("Службени гласник Републике Српске", број: 45/12).
Уз пријаву на конкурс кандидати су дужни доставити оригиналне или овјерене копије сљедећих докумената:
1. диплома или увјерење о стеченом звању,
2. увјерење о држављанству,
3. родни лист или копија личне карте,
4. љекарско увјерење (за кандидата који буде примљен у радни однос),
5. увјерење о некажњавању (за кандидата који буде примљен у радни однос).

Кандидати су дужни доставити документа утврђена Правилником о процедури и критеријумима пријема радника у радни однос у основној школи ("Службени гласник РС" број:45/12) и то:
1. Увјерење или потврда од Завода за запошљавање на подручју јединице локалне самоуправе гдје је кандидат пријављен о времену проведеном на евиденцији незапослених лица,
2. Увјерење издато од високошколске установе или додатак дипломи о просјечној оцјени током студирања (заокружена на двије децимале),
3. Рјешење о утврђеном статусу социјално угроженог лица донесено од надлежног Центра за социјални рад,
4. Увјерење о дужини радног стажа у или ван васпитно-образовног рада у школи издато од послодавца код којег је кандидат био запослен.
Са кандидатима ће се обавити интервју и писмени дио теста утврђен Правилником о процедури и критеријумима пријема радника у радни однос у основној школи ("Службени гласник РС", број:45/12.) дана, 5.11.2012. године у 9 часова у просторији школе "Петар Кочић" Приједор. Уколико кандидат не приступи интервјуу и писменом тесту, сматраће се да је одустао од конкурса.
Кандидати, који не буду примљени у радни однос, личне документе могу преузети у канцеларији секретара до 30.11.2012. године.
Рок за подношење пријава је 8 (осам) дана од дана објављивања.
Пријаве доставити лично или поштом на адресу:
Јавна установа Основна школа "Петар Кочић"
V корпуса бб, 79101 Приједор

SCONTO-PROM
Брезичански пут бб
ПРИЈЕДОР
Тел. +387 52 304 130
e-mail: info@sconto-prom.com

Предузеће "Sconto-prom" д.о.о. Приједор, дана 18.10.2012. године расписује:

К О Н К У Р С

Конкурс се расписује за сљедеће радно мјесто:
- Радник на изради узорака намјештаја 1 извршилац

Општи услови за кандидате:

- да имају навршених 18 година
- да посједују одговарајућу радну способност
- да нису кривично гоњени ни осуђивани

Посебни услови:

- ССС или КВ
- Радно искуство у области дрвопрераде, монтаже намјештаја
- Спремност на тимски рад, одговорност и поузданост у извршавању радних задатака

Сви заинтересовани кандидати могу да се јаве у сједиште предузећа "Sconto-prom" д.о.о. Приједор, Брезичански пут бб или на број телефона 052/ 304-130.

Оглас остаје отворен до попуне радног мјеста.

ОШ "СВЕТИ САВА" Доситејева бб
КОЗАРСКА ДУБИЦА
Тел. 052/416-332; 424-391
E-mail: os031@teol.net
Број: 257/2012. године
Дана: 22.10.2012. године

На основу члана 28.и члана 129 став 3. алинеја н. ("Службени гласник Републике Српске" број:74/ 08 и 71/09, 104/11. године) директор школе расписује

К О Н К У Р С
за попуну упражњеног радног мјеста за рад у продуженом боравку
за школску 2012/13. годину

1. За рад у продуженом боравку на одређено радно вријеме до 14.6.2013. године – ½ извршиоца

Услови: професор разредне наставе

Поред општих услова за заснивање радног односа према Закону о раду, пријављени кандидат мора испуњавати услове из члана 105. Закона о основном образовању и васпитању ("Службени гласник Републике Српске", број: 74/08. и 71/09).

Кандидати су дужни уз пријаву доставити:
- овјерену препис дипломе о завршеном факултету
- извод из матичне књиге рођених
- увјерење о држављанству
- увјерење да није правоснажном пресудом осуђиван за кривична дјела учињена против достојанства личности, морала, службене дужности, трговине људима, злостављања дјетета, полног и другог насиља над дјететом или малољетним лицем доставити у случају ако будете обавијештени да сте примљени на посао.
- љекарско увјерење о психичкој и физичкој способности за рад са дјецом доставити у случају ако будете обавијештени да сте примљени на посао.
- вријеме проведено на евиденцији незапослених лица, коју води Завод за запошљавање, након стицања одговарајуће стручне спреме,
- просјек оцјена током студирања.

- Тестирање пријављених кандидата 2. новембра 2012. године у 8 часова.

- Конкурс остаје отворен 8 дана од дана објављивања у дневном листу "Глас Српске".
Пријаве са комплетном документацијом доставити на адресу школе.

РЕПУБЛИКА СРПСКА
СРЕДЊА ШКОЛА
"ЂУРО РАДМАНОВИЋ"
НОВИ ГРАД
Доситеја Обрадовића бр.4
Тел.: 052-751-230
Број: 01-1300/12
Датум: 17.10.2012. г.

На основу члана 30. Закона о измјенама и допунама закона о средњем образовању и васпитању ("Службени гласник Републике Српске" број 104/11), члана 1. Правилника о врсти стручне спреме наставника и стручних сарадника у средњим техничким и средњим стручним школама ("Службени гласник Републике Српске" број 29/12), те члана 1. Правилника о процедури и критеријумима пријема радника у радни однос у средњој школи ("Службени гласник Републике Српске" број 45/12) директор Средње школе "Ђуро Радмановић" Нови Град расписује

Ј А В Н И К О Н К У Р С
за попуну упражњених радних мјеста

на одређено вријеме, до 31.8.2013. године и то:
1. електричар.....1 извршилац, предмет "практична настава", за 10 часова непосредног рада са ученицима,
2. варилац.....1 извршилац, предмет "практична настава", за 18 часова непосредног рада са ученицима и
3. обрађивач метала резањем.....1 извршилац, предмет "практична настава", за 6 часова непосредног рада са ученицима.
Сви кандидати који се буду пријављивали на конкурс морају испуњавати опште услове:
а) да је држављанин РС-Б и Х
б) да је пунољетан
в) да је радно способан.
Посебни услови за радно мјесто под редним бројем 1 су: - техничар електроенергетике - пети степен; електричар - пети степен; дипломирани инжењер електротехнике; професор електротехнике; дипломирани инжењер електронике; дипломирани инжењер електротехнике - електроенергетски смјер; дипломирани инжењер електротехнике - смјер индустријске енергетике; дипломирани инжењер електротехнике - смјер електроенергетски системи и индустријски системи; инжењер електротехнике.
Посебни услови за радна мјеста под редним бројем 2 и 3 су: дипломирани инжењер машинства; професор машинства; професор механичке технологије; инжењер машинства; машински техничар - специјалиста, пети степен; мајстор специјалиста, за свако занимање, под редним бројем 2 и 3.
Посебни услови за горе наведена радна мјеста прописани су Правилником о врсти стручне спреме наставника и стручних сарадника у средњим техничким и средњим стручним школама ("Службени гласник Републике Српске" број 29/12).

Кандидати који се буду пријављивали на конкурс дужни су доставити сљедећу документацију:
1. Увјерење о држављанству.
2. Извод из матичне књиге рођених или овјерена фотокопија личне карте,

3. Љекарско увјерење о радној способности које није старије од 6 мјесеци, прилаже само онај кандидат који буде први на листи.
4. Диплома о стеченој стручној спреми.
5. Увјерење или потврда о дужини времена проведеног на евиденцији незапослених лица гдје је кандидат пријављен.
6. Увјерење о просјечној оцјени током студирања, односно школовања.
7. Рјешење о утврђеном статусу социјално угроженог лица (уколико посједује исто), од надлежног центра за социјални рад.
8. Увјерење о дужини радног стажа оствареним у васпитно-образовним установама за радно мјесто које одговара стручној спреми или профилу који се тражи овим конкурсом или овјерена фотокопија радне књижице (уколико посједује исто),
9. Увјерење о дужини радног стажа оствареним изван васпитно-образовних установа након стицања стручне спреме и профила који се тражи овим конкурсом или овјерена фотокопија радне књижице (уколико посједује исто).
10. Увјерење о неосуђиваности ће тражити васпитно-образовна установа за кандидата који буде изабран путем конкурса.
11. Рјешење о признавању статуса борца.
12. Рјешење о признавању статуса ратног војног инвалида.
13. Рјешење о признавању статуса породице погинулог борца.
Бодовање на основу приложене документације из тачке 11, 12 и 13 примјењиваће се само у случају да кандидати имају исти број бодова.
Сви кандидати који испуњавају горе наведене услове писменим путем биће обавијештени о термину одржавања интервјуа и тестирања.
Пријаве на конкурс слати на адресу: Средња школа "Ђуро Радмановић" Нови Град, улица Доситеја Обрадовића бр. 4, а додатне информације могу се добити на тел.број 052-751-230. Конкурс остаје отворен 8 дана од дана објављивања. Непотпуне и неблаговремене пријаве неће се узимати у разматрање.

ОШ "ЈОВАН ДУЧИЋ"
ЛАМОВИТА
БРОЈ: 04/12
ДАНА: 9.10.2012. године

На основу члана 28. став 1. Закона о измјенама и допунама закона о основном образовању и васпитању РС ("Службени гласник РС", бр.104/11) и члана 23. Статута школе, директор школе р а с п и с у ј е:

К О Н К У Р С
за слободна радна мјеста

- Наставник разредне наставе, 1 извршилац на одређено радно вријеме до краја школске 2012/2013. године

На конкурс се могу пријавити кандидати који поред општих услова (општа здравствена способност и 18 година живота) испуњавају услове конкурса по члану 105. став 1 Закона о основном образовању и васпитању РС ("Службени гласник РС", бр.74/08), члана 24. Закона о измјенама и допунама закона о основном образовању и васпитању ("Сл. гласник РС", бр.104/11) и Правилника о стручним профилима и звањима наставника, стручних сарадника и васпитача.
Уз пријаву доставити:
1. овјерену копију дипломе,
2. извод из матичне књиге рођених или овјерена копија личне карте,
3. увјерење о држављанству,
4. увјерење о неосуђиваности,
5. љекарско увјерење,
6. увјерење или потврда издата од завода за запошљавање о времену проведеном на евиденцији незапослених лица,
7. увјерење о просјеку оцјена током студирања издато од високошколске установе или додатак дипломе,
8. уколико лице има статус социјално угроженог лица доставити рјешење надлежног центра за социјални рад и
9. увјерење о оствареном радном стажу издато од васпитно-образовне установе или овјерена копија радне књижице
Напомена: Увјерење о неосуђиваности и љекарско увјерење доставља кандидат који буде први на листи, а прије заснивања радног односа.
Конкурс остаје отворен 8 дана од дана објављивања у средствима јавног информисања.
Непотпуне и неблаговремене пријаве неће се узимати у разматрање.
Пријаве на Конкурс слати на адресу школе:
Основна школа "Јован Дучић"
79204 Ламовита.

МЈЕШОВИТА СРЕДЊА ШКОЛА
"НИКОЛА ТЕСЛА"
КОЗАРСКА ДУБИЦА

Доситејева бб , 79240 Козарска Дубица, тел. ++387 52 416-306
факс: ++387 52 424-370,
E-mail: ssrs34 kd@inecco.net
Број: 994/2012
Датум: 22.10.2012. године

На основу члана 76. Закона о средњем образовању и васпитању ("Сл. гласник Републике Српске" број 74/08, 106/09 и 104/11) директор школе расписује

КОНКУРС
за пријем радника у радни однос

1. На одређено вријеме (до повратка раднице са породиљског одсуства)

1.1. Наставник економске групе предмета - 16 часова (80% радног времена)

Сви кандидати морају испуњавати опште услове предвиђене Законом о раду, као и услове из члана 75. Закона о средњем образовању и васпитању ("Сл. гласник РС" бр.74/08, 106/09 и 104/11), и Правилника о врсти стручне спреме наставника и сарадника у средњим техничким и средњим стручним школама ("Сл. гласник РС" бр.29/12.). Пријем кандидата у радни однос вршиће се на основу Правилника о процедури и критеријумима пријема радника у радни однос у средњој школи ("Сл. гласник РС" број 45/12).

Уз пријаву и краћу биографију треба доставити овјерене копије сљедећих докумената:
- диплому /увјерење о завршеном високом образовању у трајању од четири године или еквивалент (240 ECTS)
- родни лист,
- увјерење о држављанству,
- увјерење или потврда издата од завода за запошљавање на подручју јединице локалне самоуправе гдје је кандидат пријављен о времену проведеном на евиденцији незапослених лица, а након стицања стручне спреме тражене конкурсом,
- увјерење издато од високошколске установе или додатак дипломи о просјечној оцјени током студирања,
- увјерење о радном стажу стеченом након стицања стручне спреме и профила траженог конкурсом, издато од послодавца код којег је кандидат био запослен или овјерена фотокопија радне књижице кандидата,
- рјешење о утврђеном статусу социјално угроженог лица донесено од надлежног центра за социјални рад (уколико кандидат посједује наведено рјешење),
- рјешење о признавању статуса борца, статуса РВИ или статуса члана породице погинулог борца (уколико кандидат посједује наведено рјешење).
- љекарско увјерење о психичкој, физичкој и здравственој способности за рад са ученицима издато од надлежне установе доставиће кандидат који буде одабран по конкурсу а прије заснивања радног односа
- за кандидата који буде изабран по конкурсу школа ће од надлежног Центра јавне безбједности затражити увјерење о неосуђиваности, а прије заснивања радног односа.

Пријаве са потребном документацијом доставити лично или путем поште на горе наведену адресу школе са назнаком "За конкурс".
Конкурс остаје отворен осам (8) дана од дана објављивања у листу "Глас Српске".
Неблаговремене и непотпуне пријаве се неће разматрати.
Послата документација се неће враћати кандидатима.
Кандидати који испуњавају услове конкурса биће благовремено позвани на тестирање и интервју па је обавезно навести контакт телефон.

ЕЛЕКТРОТЕХНИЧКА ШКОЛА
ПРИЈЕДОР
Број: 905/12.
Датум, 17.10.2012. године
Електротехничка школа Приједор врши

ИСПРАВКУ КОНКУРСА Бр.835/12. ОБЈАВЉЕНОГ 3.10.2012. ГОДИНЕ

Умјесто наведеног у тачки 8. отврду да није правоснажном пресудом осуђиван за кривична дјела против уставног поретка; треба да стоји:
потврда о неосуђиваности за кандидата који буде примљен у радни однос.

ЕЛЕКТРОТЕХНИЧКА ШКОЛА
ПРИЈЕДОР
Број: 906/12.
Датум, 19.10.2012. године

Електротехничка школа Приједор расписује

К О Н К У Р С
о пријему радника у радни однос

1. Професор њемачког језика.....1 извршилац на одређено вријеме до повратка радника са функције.

Поред општих услова, прописаних Законом о раду – Пречишћени текст ("Сл. гласник РС" број:55/07) и посебних услова прописаних Законом о средњем образовању и васпитању "Сл. гласник РС" број: 74/08, 106/09 и 104/11 кандидат треба да испуњава услове предвиђене Правилником о врсти стручне спреме наставника и стручних сарадника у средњим техничким и средњим стручним школама ("Сл. гласник РС" број:29/12.)
Кандидати су обавезни приложити:
1. Просјек оцјена остварених у току студија;
2. Увјерење о времену проведеном на евиденцији незапослених лица;
3. Увјерење о социјалном статусу;
4. Увјерење о радном стажу;
5. Оригинал диплому о завршеној школи или овјерену копију;
6. Извод из матичне књиге рођених;
7. Увјерење о држављанству;
8. Увјерење о некажњавању (за кандидата који буде примљен у радни однос).
9. Љекарско увјерење (за кандидата који буде примљен у радни однос).
Конкурс остаје отворен осам дана од дана објављивања .
Непотпуне и неблаговремене пријаве неће се разматрати.
Пријаве о потребним доказима послати на адресу: ЕЛЕКТРОТЕХНИЧКА ШКОЛА ПРИЈЕДОР, Николе Пашића бр. 4.

филијала ДОБОЈ

ОШ "ЂУРА ЈАКШИЋ"
74 217 ПОДНОВЉЕ
Тел: 053/280-007

КОНКУРС
за избор наставника

На одређено вријеме:
1. Наставник разредне наставе .....1 извршилац
- до повратка раднице са породиљског боловања

Услови: Поред општих услова предвиђених Законом о раду ("Службени гласник РС" број: 55/07) кандидати треба да испуњавају и посебне услове предвиђене Законом о основном образовању и васпитању ("Службени гласник РС" број: 74/08, 71/09 и 104/11) и Правилником о стручним профилима и звањима наставника, стручних сарадника и васпитача у основној школи ("Службени гласник РС" број: 77/09).
Уз пријаву на оглас кандидати су дужни доставити оригинале или овјерене копије сљедећих докумената:
1. Диплому о стеченом стручном образовању,
2. Увјерење о држављанству,
3. Извод из МК рођених,
4. Увјерење или додатак дипломи о просјечној оцјени током студирања,
5. Увјерење или потврда као доказ о времену проведеном на евиденцији Завода за запошљавање,
6. Рјешење о утврђеном статусу социјално угроженог лица донесено од надлежног Центра за социјални рад,
7. Увјерење о радном стажу издато од послодавца код којег је кандидат био запослен или копија радне књижице,
8. Рјешење о признавању статуса борца, РВИ или статуса члана породице погинулог борца,
9. Увјерење да није осуђиван правоснажном пресудом на безусловну казну затвора.

Љекарско увјерење и увјерење о некажњавању доставиће лица која буду изабрана у року од 7 дана од дана пријема обавјештења о избору.

Конкурс остаје отворен 8 дана од дана објављивања.
Непотпуне и неблаговремене пријаве неће се узети у разматрање.
Кандидати који буду испуњавали услове конкурса биће позвани на тестирање и интервју.
Сви кандидати биће обавијештени о резултату конкурса, документи приложени уз молбу неће се враћати кандидатима.
Пријаве слати на адресу школе.

ОШ "ДОСИТЕЈ ОБРАДОВИЋ" БЛАТНИЦА
74 275 БЛАТНИЦА
Тел: 053/446-144

КОНКУРС
за пријем радника

На одређено вријеме:
1. Наставник биологије – 4 часа .....1 извршилац
- до повратка раднице са породиљског боловања

Кандидати треба да испуњавају услове прописане Законом о основном образовању и васпитању и Правилником о стручним профилима и звањима наставника, стручних сарадника и васпитача.

Конкурс остаје отворен 8 дана од дана објављивања.

ЈУ ОШ "СВЕТИ САВА" МОДРИЧА
74 480 МОДРИЧА
Тел: 053/810-605

КОНКУРС
за пријем радника у радни однос

На неодређено вријеме:
1. Библиотекар у ЦИШ Модрича .....1 извршилац

Општи услови:
- да је држављанин РС или БиХ
- да је старији од 18 година
- да има општу здравствену способност

Посебни услови:
Кандидат треба да има завршен први циклус студијског програма ВСС или ВШС – смјер српски језик и књижевност

Потребна документација:
Уз пријаву на конкурс и кратку биографију кандидати су дужни доставити доказе о испуњавању општих и посебних услова:
1. Увјерење о држављанству
2. Извод из матичне књиге рођених
3. Увјерење о општој здравственој способности (прилаже кандидат који буде изабран по окончању процедуре)
4. Диплому или увјерење о завршеном факултету
5. Увјерење о времену проведеном на евиденцији незапослених лица коју води Завод за запошљавање на подручју јединице локалне самоуправе гдје је кандидат пријављен
6. Увјерење о просјеку оцјена који је кандидат остварио током студирања
7. Увјерење о социјалном статусу од Центра за социјални рад са јединице локалне самоуправе гдје је кандидат пријављен
8. Увјерење о радном стажу

Увјерења се достављају у оригиналу или овјереној копији.

Рок за пријављивање кандидата је 8 дана од дана објављивања у средству јавног информисања.

Пријаве са документима се достављају у ЈУ ОШ "Свети Сава" Модрича, ул. Цара Лазара бр. 7 сваким радним даном од 8 до 14 часова.
На пријави кандидат треба да напише контакт телефон.
Непотпуне и неблаговремене пријаве неће се узимати у разматрање.

ОШ "ВУК КАРАЏИЋ"
СВЕТОГ САВЕ ББ
74 270 ТЕСЛИЋ
Тел: 053/411-050

КОНКУРС
за упражњено радно мјесто

На одређено вријеме – до 10.5.2013. године:
1. Наставник разредне наставе у ПШ Ружевић .....1 извршилац

Поред општих услова утврђених Законом о раду, кандидати треба да испуњавају посебне услове предвиђене чланом 105. и 107. Закона о основном образовању и васпитању ("Службени гласник РС" број 74/08, 71/09 и 104/11), Правилником о стручним профилима и звањима наставника, стручних сарадника и васпитача ("Службени гласник РС" број 77/09 и 86/10) и Правилником о процедури и критеријумима пријема радника у радни однос у основној школи ("Службени гласник РС" број 45/12).

Кандидати су дужни уз пријаву на конкурс са биографијом доставити документа о испуњености ових услова:
- Диплому или увјерење о стручној спреми
- Извод из матичне књиге рођених или овјерена фотокопија личне карте
- Увјерење о држављанству
- Увјерење о времену проведеном на евиденцији незапослених лица коју води Завод за запошљавање на подручју јединице локалне самоуправе (вријеме чекања на посао у стручној спреми траженој конкурсом)
- Увјерење о дужини радног стажа или овјерена фотокопија радне књижице
- Увјерење о просјечној оцјени током студирања (заокруживање на двије децимале)
- Рјешење Центра за социјални рад, уколико кандидат има статус социјално угроженог лица
Кандидати који буду примљени доставиће прије заснивања радног односа и сљедећа документа:
- Увјерење о неосуђиваности у складу са чланом 105. став 5. Закона о основном образовању и васпитању ("Службени гласник РС" број 74/08) не старије од 6 мјесеци
- Љекарско увјерење о психофизичкој способности за рад са ученицима, не старије од шест мјесеци

Конкурс остаје отворен 8 дана од дана објављивања у "Гласу Српске".

Са кандидатима ће се обавити интервју и писмени дио теста. Интервју и писмени дио теста обавезан је за све кандидате, а исти ће се обавити у просторијама школе дана 5.11.2012. са почетком у 10 часова. Уколико кандидат не приступи заказаном интервјуу и писменом тесту сматраће се да је одустао од конкурса.

Потребни документи се достављају у оригиналу или овјерене фотокопије.
Пријаве са документима доставити поштом на адресу школе или предати непосредно у секретаријату школе. Непотпуне и неблаговремене пријаве неће бити разматране. Приложени документи неће се враћати кандидатима.

ОШ "НИКОЛА ТЕСЛА"
ТРГ ОСЛОБОЂЕЊА 10
74 400 ДЕРВЕНТА
Тел: 053/333-265

КОНКУРС
за упражњено радно мјесто

На одређено вријеме:
1. Професор разредне наставе – за рад у продуженом боравку .....1 извршилац
- до краја наставног процеса

Услови: Поред услова утврђених Законом о раду, кандидат треба да испуњава и сљедеће услове:
- да има одговарајући ниво образовања – завршен први циклус студијског програма и стручно звање или еквивалент, односно високу или вишу стручну спрему и то:

1) професор разредне наставе

За упражњено радно мјесто, поред наведених услова, кандидат треба да испуњава и сљедеће услове:
- да има љекарско увјерење о психичкој и физичкој способности за рад са ученицима
- рад у основној школи не може обављати лице које је правоснажном пресудом осуђивано за кривична дјела учињена против достојанства личности, морала, службене дужности, трговине људима злостављања дјетета, полног и другог насиља над дјететом или малољетним лицем.

Уз пријаву кандидати су дужни доставити сљедеће документе:
1. диплому о стручној спреми – оригинал или овјерена копија не старија од шест мјесеци,
2. извод из матичне књиге рођених – оригинал или овјерена копија,
3. љекарско увјерење о психофизичкој способности – оригинал или овјерена копија не старија од шест мјесеци.
Напомена: љекарско увјерење доставља кандидат који буде одабран на конкурсу, а прије заснивања радног односа.
4. увјерење о држављанству БиХ – оригинал или овјерена копија не старија од шест мјесеци
5. увјерење о осуђиваности односно неосуђиваности за кривична дјела учињена против достојанства личности, морала, службене дужности, трговине људима злостављања дјетета, полног и другог насиља над дјететом или малољетним лицем – оригинал или овјерена копија не старија од шест мјесеци
Напомена: увјерење о осуђиваности односно неосуђиваности доставља кандидат који буде одабран на конкурсу, а прије заснивања радног односа. Наведено увјерење прибавља се у Центру јавне безбједности према мјесту рођења, а за стране држављане према мјесту пребивалишта и доставља кандидат који буде одабран на конкурсу, а прије заснивања радног односа.
6. фотокопију личне карте
7. рјешење о утврђеном статусу социјално угроженог лица донесено од надлежног Центра за социјални рад (уколико кандидат посједује наведено рјешење)
8. увјерење или потврда издата од Завода за запошљавање на подручју јединице локалне самоуправе гдје је кандидат пријављен
9. увјерење о просјечној оцјени током студирања издато од високошколске установе,
10. увјерење о радном стажу стеченом након стицања стручне спреме и профила траженог конкурсом издато од васпитно-образовне установе, односно од послодавца уколико је кандидат остварио радни стаж изван васпитно-образовне установе или овјерена копија радне књижице кандидата.

Конкурс остаје отворен 8 дана од дана објављивања у "Гласу Српске" Бањалука.

Пријаве слати на адресу:
Основна школа "Никола Тесла"
ул. Трг ослобођења 10 , 74 400 Дервента
са назнаком – пријава на оглас, не отварати –

Непотпуне и неблаговремене пријаве неће се разматрати, а приложени документи уз молбу неће се враћати кандидатима.

ЈУ СТРУЧНА И ТЕХНИЧКА ШКОЛА
СВЕТОГ САВЕ ББ
74 400 ДЕРВЕНТА
Тел: 053/333-161

КОНКУРС
за пријем у радни однос

На неодређено вријеме:
1. Математика – 18 часова .....1 извршилац

Поред општих услова кандидати морају да испуњавају и посебне услове прописане Законом о средњем образовању и васпитању и Правилником о процедури и критеријумима пријема радника у радни однос у средњој школи.

Уз пријаву на конкурс кандидати су дужни доставити доказе о испуњавању општих и посебних услова:
1. увјерење о држављанству
2. извод из МКР
3. увјерење да се против кандидата не води кривични поступак (не старије од шест мјесеци)
4. увјерење да није осуђиван правоснажном пресудом на безусловну казну затвора
5. диплому о завршеном школовању
6. потврда Завода за запошљавање РС о времену проведеном на евиденцији незапослених лица
7. увјерење о просјечну оцјена током студирања
8. рјешење о утврђеном статусу социјално угроженог лица издано од стране надлежног Центра за социјални рад
9. фотокопија радне књижице са подацима о врсти посла, степену стручне спреме и дужини оствареног стажа по врстама посла.

Приложене фотокопије на конкурс морају бити овјерене.

Конкурс остаје отворен 7 дана од дана објављивања у "Гласу Српске".
Пријаве са потребном документацијом слати на адресу: ЈУ Стручна и техничка школа Дервента, ул. Светог Саве бб, 74 400 Дервента, са назнаком – за конкурс.
Неблаговремене и непотпуне пријаве неће се разматрати.

ОШ "ВУК СТЕФАНОВИЋ КАРАЏИЋ" ДОБОЈ
СРПСКИХ СОКОЛОВА 2
Тел: 053/221-838

КОНКУРС
за сљедеће радно мјесто

На неодређено вријеме:
1. Наставник математике – 12 часова ..1 извршилац

Услови:
Поред општих услова предвиђених Законом о раду, кандидати треба да испуњавају и посебне услове предвиђене чланом 105. и 106. Закона о основном образовању и васпитању ("Службени гласник РС" број 74/08, 71/09 и 104/11), Правилником о стручним профилима и звањима наставника, стручних сарадника и васпитача ("Службени гласник РС" број 77/09 и 86/10).

Кандидати су дужни доставити сљедећа документа:
1. Пријаву на конкурс са кратком биографијом и контакт телефон,
2. Диплому или овјерену копију дипломе о стручној спреми,
3. Увјерење о држављанству,
4. Извод из матичне књиге рођених,

Сви документи које кандидат достави морају бити оригинал или овјерене копије.
Пријем у радни однос извршиће се у складу са Правилником о процедури и критеријумима пријема радника у радни однос у основној школи ("Службени гласник РС" број 45/12).

Уз наведену документацију кандидати су дужни доставити:
1. Увјерење или потврду Завода за запошљавање о времену проведеном на евиденцији незапослених лица, након стицања одговарајуће стручне спреме,
2. Увјерење издато од високошколске установе о просјечу оцјена које је кандидат остварио током студирања или додатак који је издат уз диплому,
3. Рјешење о утврђеном статусу социјално угроженог лица донесено од стране надлежног Центра за социјални рад (уколико кандидат има наведено рјешење)
4. Увјерење о радном стажу издато од послодавца код којег је кандидат био запослен или овјерена копија радне књижице (послије стицања дипломе првог циклуса студија).

Кандидат који буде примљен на упражњено радно мјесто, прије заснивања радног односа, обавезан је доставити љекарско увјерење о психичкој, физичкој и здравственој способности за рад са ученицима (не старије од 6 мјесеци), а увјерење о неосуђиваности за изабраног кандидата ће затражити школа прије заснивања радног односа.

О термину одржавања тестирања и интервјуа, кандидати који буду испуњавали услове ће бити накнадно обавијештени.
Конкурс остаје отворен 8 дана од дана објављивања.
Непотпуне и неблаговремене пријаве неће се разматрати.
Документа приложена уз пријаву на конкурс се неће се поштом враћати кандидатима, него се могу лично преузети у секретаријату школе.
Пријаве слати поштом на адресу: ОШ "Вук С. Караџић", Ул. Српских соколова 2, 74 000 Добој.

филијала БИЈЕЉИНА

РЕПУБЛИКА СРПСКА
ГРАД БИЈЕЉИНА
ОШ "ВУК КАРАЏИЋ" БИЈЕЉИНА
Ул. Војводе Степе бр. 4
(са назнаком "Комисији за избор радника")

На основу члана 114. Закона о основном образовању и измјенама и допунама Закона о основном образовању ("Службени гласник Републике Српске" број 74/2008 и 104/11.) и члана 7. и 8. Правилника о раду Основне школе "Вук Караџић" у Бијељини, расписује се сљедећи:

К О Н К У Р С
за радно мјесто
административно-финансијског радника

1. Административно-финансијски радник - један извршилац - 100% норме на одређено вријеме до повратка радника са боловања.

- Пријављени кандидати треба да испуњавају сљедеће услове:
- да имају IV степен економске школе занимање: пословни техничар или пословно-правни техничар,
- право пријаве имају кандидати са најмање 12 мјесеци радног искуства на истим или сличним пословима што доказује увјерењем издатим од претходне радне организације или овјереном копијом радне књижице,
- увјерење из суда о невођењу кривичног поступка - не старије од 3 мјесеца,
- извод из матичне књиге рођених ,
- увјерење о држављанству БиХ или Републике Српске РС (извод из матичне књиге рођених и држављанства, извађени од 1.9.2010. године су трајни и немају рок трајања) - не старије од 6 мјесеци,
- да познаје рад на информатичким средствима (доказ свједочанство економске школе из кога се види да је изучавао информатику у току школовања или потврду о положеном курсу информатике издате од овлаштене установе),
- Пријаву на конкурс са краћим биографским подацима.
- Са кандидатима који испуњавају услове конкурса биће обављен интервју након завршеног конкурса.
Конкурс остаје отворен 8 дана од дана објављивања.
Пријаве са поменутом документацијом доставити на адресу школе.

Напомена: Непотпуна, неовјерена, застарјела и неблаговремено достављена документација неће се разматрати јер не испуњава услове конкурса.

РЕПУБЛИКА СРПСКА
ОПШТИНА ВЛАСЕНИЦА
ОШ "ВУК КАРАЏИЋ" ВЛАСЕНИЦА
Ул. Светосавска 30
ВЛАСЕНИЦА

На основу члана 114. став 1. Закона о основном образовању и васпитању („Службени гласник Републике Српске", број 74/08, 71/09 и 104/11), директор школе, д о н о с и

О Д Л У К У
о поништавању конкурса

Поништава се дио конкурса објављен у дневним новинама "Глас Српске" дана 10. септембра 2012. године за сљедеће радна мјеста:

1. Наставник историје.....5 часова на одређено вријеме до повратка радника са породиљског боловања а најдаље до краја школске 2012/13. године.
2. Наставник географије.....6 часова на одређено вријеме до повратка радника са породиљског боловања а најдаље до краја школске 2012/13. године.

Одлука ступа на снагу даном доношења.

Образложење

Поништава се дио конкурс у дневним новинама "Глас Српске" од дана 10. септембра 2012. године због унутрашње прерасподјеле часова унутар актива наставника географије и историје.

РЕПУБЛИКА СРПСКА
ОПШТИНА ЛОПАРЕ
ОШ "ВЕЉКО ЧУБРИЛОВИЋ" ПРИБОЈ
Тел. 055/664-101
E-mail: os150@teol.net
75 249 Прибој

На основу члана 114. тачка 1. Закона о основном образовању и васпитању ("Службени гласник Републике Српске" број 74/08, 71/09, 104/11) директор школе р а с п и с у ј е:

К О Н К У Р С
за упражњено радно мјесто у школској 2012/2013. години

1. Наставник енглеског језика - 10 часова у ПО Липовице, Подгора и Пељаве - 1 извршилац на одређено вријеме, до повратка радника са боловања.

Конкурс остаје отворен 8 дана, од дана објављивања.
Пријаве слати на адресу школе.
Поред општих услова прописаних Законом о раду ("Службени гласник РС" број 55/07) кандидат треба да испуњава и посебне услове по члану 105. 106. и 114. Закона о основном образовању и васпитању ("Службени гласник РС" број: 74/08, 71/09,104/11 и Правилника о стручним профилима наставника, стручних сарадника и васпитача ("Службени гласник РС" број 77/09).

Уз пријаву приложити:
1. Диплому о стеченом звању
2. Увјерење о положеном стручном испиту (ако није приправник)
3. Љекарско увјерење (након што буде одабран на конкурсу)
5. Увјерење да није осуђиван правоснажном пресудом за кривична дјела, од надлежног Суда
6. Извод из матичне књиге рођених
7. Увјерење о држављанству
8. Увјерење од Завода за запошљавање (вријеме проведено на евиденцији незапослених лица након стицања одговарајуће стручне спреме)
9. Просјек оцјена током студирања
10. Увјерење о дужини радног стажа
Неблаговремене и непотпуне пријаве неће се узимати у разматрање.

Са кандидатима ће бити обављен интервју (писмени и усмени дио интервјуа)

РЕПУБЛИКА СРПСКА
ОПШТИНА ШЕКОВИЋИ
ОШ "ЈОВАН ДУЧИЋ" Шековићи
Тел: 056/653-206
ул. Проте Матије Ненадовића број 5
75450 Шековићи

КОНКУРС
за упражњено радно мјесто

На неодређено вријеме:
1. Наставник физике на 18 часова (у ПО Папраћа 6 часова и ЦШ Шековићи 12 часова)
.....1 извршилац

Услови конкурса:
Поред општих услова предвиђених Законом о раду, кандидати треба да испуњавају и посебне услове прописане чланом 105. и 106. Закона о основном образовању и васпитању ("Службени гласник Републике Српске", број 74/08, 71/09 и 104/11), Правилником о стручним профилима и звањима наставника, стручних сарадника и васпитача ("Службени гласник Републике Српске", број 77/09 и 86/10) и услове прописане Правилником о процедури и критеријумима пријема радника у радни однос у основној школи ("Службени гласник Републике Српске", број 45/12).

Кандидати су дужни доставити сљедећа документа:
- Пријаву на конкурс са кратком биографијом и контакт телефон,
- Диплому или овјерену копију дипломе о стручној спреми
- Увјерење о држављанству,
- Извод из матичне књиге рођених,
- Увјерење или потврду Завода за запошљавање о времену проведеном на евиденцији незапослених лица након стицања стручне спреме тражене конкурсом,
- Увјерење издато од високо школске установе о просјеку оцјена које је кандидат остварио током студирања или додатак који је издат уз диплому,
- Рјешење о утврђеном статусу социјално угроженог лица донесено од стране надлежног Центра за социјални рад, уколико кандидат има наведено рјешење,
- Увјерење о радном стажу издато од послодавца код којег је кандидат био запослен, након стицања стручне спреме тражене конкурсом, из којих се јасно види врста посла, степен стручне спреме и дужина оствареног стажа по врстама посла, уколико је остварен стаж или овјерена фотокопија радне књижице.
Кандидат који буде изабран на конкурс, а прије заснивања радног односа, обавезан је доставити увјерење о психичкој, физичкој и здравственој способности за рад са ученицима (не старије од 6 мјесеци) и увјерење о неосуђиваности.
О термину одржавања тестирања и интервјуа кандидати који буду испуњавали услове ће бити накнадно обавијештени.
Сви документи које кандидат достави морају бити оригинал или овјерене копије.
Конкурс остаје отворен 8 дана од дана објављивања.
Пријаве са документима доставити на адресу школе.
Непотпуне и неблаговремене пријаве неће се узимати у разматрање.

РЕПУБЛИКА СРПСКА
ГРАД БИЈЕЉИНА
ОШ "СВЕТИ САВА" ЦРЊЕЛОВО
Телефон: 055/301-278
Тел/факс: 055/301-746
E-mail: os138@spinter.net
76328 Црњелово,
(са напоменом "Комисија за избор радника")

На основу члана 114. став 2. Закона о основном образовању и васпитању ("Службени гласник Републике Српске", број 74/08, 71/09 и 104/11),
р а с п и с у ј е м

К О Н К У Р С
за пријем радника у радни однос у школској 2012/13 години

1. Наставник географије .....1 извршилац за 2 часа редовне наставе на одређено радно вријеме до повратка радника са боловања а најдаље до 31.8.2013. године.

Поред општих услова предвиђених Законом о раду, кандидат треба да испуњава и посебне услове у складу са чланом 105. и 106. Закона о основном образовању и васпитању ("Службени гласник Републике Српске", број: 74/08, 71/09 и 104/11) и члана 3. под љ. Правилника о стручним профилима и звањима наставника, стручних сарадника и васпитача ("Службени гласник Републике Српске", број: 77/09).

Уз пријаву на конкурс кандидат прилаже сљедећа документа:
1. Диплому или овјерену фотокопију дипломе о потребној стручној спреми према Правилника о стручним профилима и звањима наставника, стручних сарадника и васпитача ("Службени гласник Републике Српске", број: 77/09);
2. Потврду издату од стране секретаријата завршеног факултета о
просјеку оцјена током студирања;
3. Потврду о времену проведеном на евиденцији незапослених лица, коју води Завод за запошљавање;
4. Увјерење о положеном стручном испиту или овјерену фотокопију (не старију од шест мјесеци) - ако је положен;
5. Извод из МКР-их - не старији од шест мјесеци - (Оригинал или фотокопија извода из МКР-их издат послије 1.9.2010. године важи трајно);
6. Увјерење о држављанству БиХ – Републике Српске - не старије од шест мјесеци;
7. Увјерење да није осуђиван правоснажном пресудом за кривична дјела од надлежног суда и
8. Краћу биографију о себи.

Конкурс ће бити отворен 8 (осам) дана. Рок за подношење пријава се рачуна од првог наредног дана од дана објављивања.

Кандидат пријаву на конкурс са адресом пребивалишта, телефонским бројем и доказима о испуњавању услова, доставља на адресу школе или лично доноси у секретаријат школе.

Непотпуна, неовјерена, застарјела и неблаговремено достављена документација неће се узети у разматрање, јер не испуњавају услове конкурса.

Изабрани кандидат доставља љекарско увјерење о психичкој и физичкој способности за рад са ученицима накнадно, а прије заснивања радног односа (не старије од шест мјесеци).
Школа ће обезбиједити Увјерење од надлежног МУП-а да лице није осуђивано за кривична дјела из члана 105. став 5. Закона о основном образовању и васпитању ("Службени гласник Републике Српске", број 74/08, 71/09 и 104/11), након што кандидат буде изабран, а прије заснивања радног односа.

Кандидати који испуњавају услове конкурса биће накнадно обавијештени о термину тестирања и интервјуа.

Сви кандидати ће писаним путем бити обавијештени о Одлуци о пријему у року од 8 (осам) дана од дана доношења Одлуке.

За све додатне информације обратите се на телефон школе 055/301-278, или лично у времену од 7 до 15 часова.

РЕПУБЛИКА СРПСКА
ГРАД БИЈЕЉИНА
СРЕДЊЕ СТРУЧНЕ ШКОЛЕ ЈАЊА
ул. Карађорђева број 250,
76 316. Јања

На основу члана 76. и 77. Закона о средњем образовању и васпитању ("Службени гласник Републике Српске" број 74/ 2008, 106/2009 и 104/2011) и члана 51. Статута Средње стручне школе Јања, директор школе расписује

К О Н К У Р С
за пријем у радни однос

1. Професор демократије и људских права ..... 12 часова на одређено радно вријеме до повратка раднице са боловања и породиљског одсуства.

Услови конкурса:
Право учешћа на конкурс имају кандидати који осим услова утврђених Законом о раду - пречишћен текст ("Службени гласник Републике Српске, број:55/07), испуњавају и посебне услове прописане чланом 75. Закона о средњем образовању и васпитању ("Службени гласник Републике Српске" број: 74/08, 106/09 и 104/11), Правилником о врсти стручне спреме наставника и стручних сарадника у средњим техничким и средњим стручним школама ("Службени гласник Републике Српске" број:29/2012)
Уз пријаву на конкурс са краћом биографијом, доставити и:
- овјерену копију дипломе о потребној стручној спреми према Правилнику о врсти стручне спреме наставника и стручних сарадника у средњим техничким и средњим стручним школама ("Службени гласник Републике Српске" број 12/2012),
- извод из матичне књиге рођених,
- увјерење о држављанству,
- увјерење о положеном стручном испиту,
- увјерење или потврду о времену проведеном на евиденцији незапослених лица (издаје завод за запошљавање),
- увјерење високошколске установе о просјеку оцјена који је кандидат остварио током студија,
- увјерење о оствареном радном стажу или овјерена фотокопија радне књижице,
- рјешење надлежног Центра за социјални рад о утврђеном статусу социјално угроженог лица, уколико се налази на евиденцији Центра.

Процедура пријема у радни однос кандидата регулисана је Правилником о процедури и критеријумима пријема радника у радни однос у средњој школи ("Службени гласник Републике Српске" број 45/12).
Школа ће затражити од надлежне установе увјерење о неосуђиваности за кандидата који буде изабран у радни однос и прије заснивања радног односа.
Кандидат који буде изабран дужан је прије заснивања радног односа доставити љекарско увјерење о психичкој и физичкој способности за рад са ученицима које је издала надлежна здравствена установа,
Пријаву са потребним документима слати на адресу школе.
Конкурс је отворен осам (8) дана од дана његовог објављивања.

РЕПУБЛИКА СРПСКА
ГРАД БИЈЕЉЕНА
ОШ "СТЕВАН НЕМАЊА"
ГОРЊИ ДРАГАЉЕВАЦ
76 323 Драгаљевац

На основу члана 129. Закона о основном образовању и васпитању ("Службени гласник РС", број: 74/08, 71/09 и 104/11) и члана 7. и 8. Правилника о раду основне школе "Стеван Немања" из Горњег Драгаљевца, директор школе доноси одлуку о:

РАСПИСИВАЊУ КОНКУРСА ЗА ПОПУНУ УПРАЖЊЕНИХ РАДНИХ МЈЕСТА

- Школски педагог, пуно радно вријеме, на неодређено вријеме – 1 извршилац

Општи услови које кандидати треба да испуњавају:
а) да је држављанин Републике Српске и Босне и Херцеговине, што се доказује увјерењем о држављанству
б) да је пунољетан, што се доказује изводом из матичне књиге рођених
в) да је радно способан што се доказује љекарским увјерењем које не може бити старије од шест мјесеци и које прилаже само онај кандидат који буде први на листи, а прије заснивања радног односа
г) увјерење да није осуђиван правоснажном пресудом за кривична дјела од надлежног суда

Посебни услови:
а) одговарајућа стручна спрема
- професор педагогије,
- дипломирани педагог
- професор педагогије-психологије
- положен стручни испит (приложити увјерење)

Уз пријаву, поред наведенога кандидати су дужни доставити:
- увјерење или потврду о дужини чекања запослена на Заводу за запошљавање, након стицања одговарајуће стручне спреме,
- просјек оцјена током студирања,
- потврду о дужини радног стажа, што се доказује увјерењем или овјереном копијом радне књижице и
- за социјално угрожена лица и рјешење о утврђеном статусу социјално угроженог лица, које издаје центар за социјални рад.

Кандидати који испуњавају услове биће позвани на интервју и тест.

Документе слати на адресу школе.
Конкурс остаје отворен 8 (осам) дана од дана објављивања.
Неблаговремене и непотпуне пријаве се неће узети у разматрање.

РЕПУБЛИКА СРПСКА
ОПШТИНА СРЕБРЕНИЦА
СРЕДЊООШКОЛСКИ ЦЕНТАР СРЕБРЕНИЦА
75430 Сребреница
Улица Миливоја Мићића бб,
Телефон: 056/440-713
75430 Сребреница
(са назнаком: пријава на конкурс)

КОНКУРС
за пријем радника у радни однос
у школској 2012/2013. години

1. Професор њемачког језика, 6 часова на одређено вријеме .....1 извршилац.

Услови конкурса:

Сви кандидати морају испуњавати опште услове предвиђене Законом о раду-пречишћени текст ("Сл. гласник РС" број 55/07) и посебне услове у складу са чланом 75. Закона о средњем образовању и васпитању ("Сл. гласник РС" број 74/08, 106/09, 104/11), и Правилником о врсти стручне спреме наставника и стручних сарадника у средњим стручним и средњим техничким школама ("Сл. гласник РС" број 29/12) и Правилником о врсти стручне спреме наставника и стручних сарадника у гимназији ("Сл. гласник РС" број 11/93):
- да је држављанин РС, односно БиХ,
- да је старији од 18 година,
- да има општу здравствену способност и психофизичку способност за рад са ученицима,
- да није правоснажном пресудом осуђиван за кривична дјела, а посебно за дјела учињена против достојанства личности, морала, службене дужности, трговине људима, злостављања дјетета, полног и другог насиља над дјететом, или малољетним лицем,
- да има одговарајући ниво образовања - завршен први циклус студијског програма и стручно звање у одређеној области или еквивалент. Послове наставника опште-образовних и стручно-теоријских предмета у средњој школи могу обављати лица која су завршила високо образовање у трајању од 4 године и имају академску титулу и стручно звање дипломирани или професор у одређеном научном пољу или научној области.

Потребна документација:

- пријава на конкурс са кратком биографијом (навести адресу пребивалишта и број телефона),
- доказ о завршеном првом циклусу студијског програма и стеченим звањем у одређеној области или еквивалент (за опште образовне и стручно-теоријске предмете завршено високо образовање у трајању од 4 године),
- извод из матичне књиге рођених или копија личне карте,
- извод из матичне књиге држављана,
- љекарско увјерење надлежне здравствене установе о општој и психофизичкој способности за рад са дјецом, не старије од шест мјесеци (доставља се након одабира кандидата, а прије заснивања радног односа),
- увјерење да лице није правоснажном пресудом осуђивано за кривична дјела, а посебно за дјела учињена против достојанства личности, морала, службене дужности, трговине људима, злостављања дјетета, полног и другог насиља над дјететом, или малољетним лицем (увјерење о неосуђиваности ће затражити школа након што кандидат буде изабран путем конкурса, а прије заснивања радног односа),
- увјерење да се против њега не води кривични поступак (не старије од три мјесеца).

Поред доказа о испуњавању општих и посебних услова, кандидати су дужни доставити документа утврђена Правилником о процедури и критеријумима пријема радника у радни однос у средњој школи ("Сл. гласник РС" број 45/12):

- увјерење Завода за запошљавање на подручју јединице локалне самоуправе гдје је кандидат пријављен, о времену проведеном на евиденцији незапослених лица након стицања стручне спреме тражене јавним конкурсом,
- увјерење о просјечној оцјени након студирања издато од високошколске установе, или додатак дипломи, уколико просјечна оцјена није наведена у дипломи,
- рјешење надлежног центра за социјални рад о утврђеном статусу социјално угроженог лица, ако кандидат има утврђен тај статус,
- увјерење о врсти посла и дужини радног стажа са одређеним степеном стручне спреме, издато од стране васпитно образовне установе или другог послодавца гдје је стаж остварен или овјерена копија радне књижице,
- рјешење о признавању статуса члана породице погинулих бораца, ратног војног инвалида или признавању статуса бораца у складу са законским прописима којима се регулишу права бораца, војних инвалида и породица погинулих бораца Одбрамбено-отаџбинског рата Републике Српске, уколико кандидат има утврђен тај статус.

О писменом тестирању које се односи на познавање струке и послова прописаних наставним планом и програмом и интервју са кандидатима који испуњавају услове конкурса, кандидати ће бити писмено обавијештени.
Уколико кандидат не приступи заказаном тесту и интервјуу, сматраће се да је одустао од конкурса.

Конкурс остаје отворен до попуне радног мјеста, а најмање осам дана од дана објављивања.

Пријаве на Конкурс са потребним прилозима у запечаћеној коверти доставити на адресу школе.
Све копије докумената треба да буду овјерене. Кандидати који не буду примљени, лична документа могу преузети у канцеларији секретара школе.
Непотпуна, неблаговремена, застарјела и неовјерена документација неће се разматрати.

РЕПУБЛИКА СРПСКА
ГРАД БИЈЕЉИНА
ОШ "ДВОРОВИ"
Ул. Карађорђева 111,
76311 Дворови
(са назнаком "Комисији за избор радника")

На основу члана 114. Закона о основном образовању и измјена и допуна Закона о основном образовању ("Службени гласник Републике Српске" број 74/2008 и 104/11) и Правилника о стручним профилима и звањима наставника, стручних сарадника и васпитача ("Службени гласник Републике Српске" број 77/09).
Расписује се сљедећи:

К О Н К У Р С
за радно мјесто - Наставник српског језика

1. Наставник српског језика – пуна норма - 1 извршилац – на одређено вријеме, до повратка радника са боловања;
Услови:
- Пријављени кандидати треба да имају завршену високу или вишу стручну спрему одговарајућег смјера;
- Увјерење о невођењу кривичног поступка (не старије од 3 мјесеца);
- Увјерење о некажњавању (доставља кандидат први на листи, а прије пријема у радни однос);
- Да приложе важећи извод из матичне књиге рођених,
- Важеће увјерење о држављанству БиХ или РС,
- Љекарско увјерење о психолошкој и физичкој здравственој способности за рад са ученицима (доставља кандидат први на листи, а прије пријема радника у радни однос) – не старије од 6 мјесеци,
- Потврду Завода за запошљавање од кад се пријављени кандидат налази на њиховој евиденцији,
- Потврду завршеног факултета о просјеку оцјена током студирања;
- Рјешење о утврђеном статусу социјално угроженог лица донесено од надлежног центра за социјални рад (уколико је лице социјално угрожено)
- Потврду о дужини радног стажа остварено у или изван васпитно-образовне установе, након стицања стручне спреме и профила траженог конкурсом,
- Копију радне књижице;
Избор радника ће се извршити након теста и интервјуа са члановима Комисије и бодовања у складу са Правилником о процедури и критеријумима пријема радника у радни однос у основној школи.
Конкурс остаје отворен 8 дана од дана објављивања.
Пријаве са поменутом документацијом доставити на адресу школе.

Напомена: Непотпуна, неовјерена, застарјела и неблаговремено достављена документација неће се разматрати, јер не испуњава услове конкурса.

РЕПУБЛИКА СРПСКА
ГРАД БИЈЕЉИНА
ОШ "МЕША СЕЛИМОВИЋ" ЈАЊА,
Ул. Карађорђева 250,
76 316 Јања
(са назнаком "Конкурс за пријем радника у радни однос")

На основу члана 114. став 1. Закона о основном образовању и васпитању ("Службени гласник Републике Српске", број: 74/08, 71/09 и 104/11) и члана 6. Правилника о раду основне школ "Меша Селимовић" Јања расписјем:

КОНКУРС
за пријем радника у радни однос

- Наставник енглеског језика (22 часова редовне наставе – један извршилац на одређено до повратка раднице са породиљског одсуствовања)
- Наставник демократије и људских права (6 часова редовне наставе – један извршилац на одређено а надуже до 31.8.2013. године).

Услови конкурса:
Кандидат мора испуњавати услове предвиђене Законом о раду, Законом о основном образовању и васпитању и Правилнику о стручним профилима и звањима наставника, стручних сарадника и васпитача.
Уз пријаву на конкурс, са адресом пребивалишта и телефонским бројем, кандидат је дужан доставити доказе о испуњености услова и то:
- Овјерену копију дипломе о потребној стручној спреми
- Извод из матичне књиге рођених
- Увјерење да се не води судски поступак (не старије од 3 мјесеца)
- Увјерење о држављанству (не старије од 6 мјесеци).
Поред горе наведене документације доставити и:
- Увјерење или потврду о дужини чекања запослена на Заводу за запошљавање,
- Просјек оцјена током студирања.
- Рјешење о утврђеном статусу угроженог лица донесено од надлежног центра за социјални рад.
- Доказ о радном стажу:
- Увјерење издато од стране васпитно-образовне установе или послодавца у којој је радни стаж остварен – које треба да садржи: врсте посла, степен стручне спреме и дужина оствареног радног стажа по врстама посла или
- Овјерена копија радне књижице
Напомена:
Конкурс остаје отворен 8 дана од дана објављивања.
Непотпуне, неблаговремене и неуредне пријаве, као и копије тражене документације које нису овјерене, неће се узимати у разматрање.
Пријаве се могу доставити лично на протокол или препорученом поштом, на адресу школе

РЕПУБЛИКА СРПСКА
ГРАД БИЈЕЉИНА
ОШ "МЕША СЕЛИМОВИЋ" ЈАЊА,
Ул. Карађорђева 250,
76 316 Јања
(са назнаком "Конкурс за пријем радника у радни однос")

На основу члана 129. став 3. тачка м. Закона о основном образовању и васпитању ("Службени гласник Републике Српске", број: 74/08 и 71/09) директор основне школе "Меша Селимовић" Јања, доноси

Р Ј Е Ш Е Њ Е
о поништавању конкурса

Поништава се конкурс за пријем у радни однос број: 1043/12 од 10.9.2012. године у дијелу који се односи на попуну упражњеног мјеста наставника разредне наставе у ПО Глоговац на одређено до повратака радника са боловања.

Образложење

На основу члана 28. Закона о измјенама и допунама Закона о основном образовању и васпитању ("Службени гласник Републике Српске", број: 74/08, 71/09 и 104/11) директор школе расписује конкурс за упражњено радно мјесто наставника разредне наставе. Конкурс је расписан јер је наставник који ради на овом мјесту требало да оде на боловање због својих здравствених проблема, међутим стање исте се побољшало те иста ипак остаје на свом радном мјесту.

На основу наведеног доносим рјешење као у диспозитиву.

Поука о правном лијеку:
Незадовољан кандидат има право да против овог Рјешења поднесе приговор Школском одбору у року од 8 дана достављања овог Рјешења.

филијала ИСТОЧНО САРАЈЕВО

РЕПУБЛИКА СРПСКА
ОПШТИНА НОВО ГОРАЖДЕ
ЈКП "НОВО ГОРАЖДЕ"

На основу члана 10. тачке 2. под ђ) Закона о јавним предузећима ("Сл. гласник РС", број: 75/04 и 78/11), члана 30. алинеје 11. Статута ЈКП "Ново Горажде", Ново Горажде
а у складу са Одлуком Управног одбора ЈУ, Завод за запошљавање Републике Српске, број: 06-2147-1/12. од 20.9.2012. године, директор ЈКП "Ново Горажде" Ново Горажде, расписује:

ЈАВНИ КОНКУРС
за пријем приправника по Пројекту
запошљавања приправника "Знањем до посла"
I Дипломирани економиста .....1 извршилац на одређено вријеме од једне године.

II Опис послова

Приправником се сматра лице које је завршило факултет, који се први пут запошљава у свом стручном звању, а коме је услов за самосталан рад положен стручни испит или претходно радно искуство у његовом стручном звању.

III Општи услови

- да је држављанин Републике Српске, односно БиХ,
- да је старији од 18 година,
- да има општу здравствену способност (љекарско увјерење о општој здравственој способности изабрани кандидат ће доставити по завршетку изборне процедуре),
- да није осуђиван за кривично дјело на безусловну казну затвора од најмање шест мјесеци, или за кривично дјело које га чини неподобним за обављање послова у ЈКП.

IV Посебни услови
Сви кандидати обавезни су доставити доказ о завршеној стручној спреми из тачке I овог конкурса.

V Потребна документација
Уз пријаву кандидати су дужни приложити доказе о испуњавању општих и посебних услова:
- овјерену фотокопију дипломе о завршеном факултету,
- увјерење о држављанству,
- извод из матичне књиге рођених
- увјерење да нису осуђивани за кривично дјело,
- увјерење Завода за запошљавање Републике Српске, да нису обавили приправнички (волонтерски) стаж у свом занимању.

Са свим кандидатима Комисија за избор обавиће интервју о чему ће кандидати бити благовремено обавијештени.

Рок за подношење пријава са доказима о испуњавању општих и посебних услова је 15 дана од дана објављивања Јавног конкурса у дневном листу "Глас Српске".

Пријаве се могу доставити лично или путем поште на адресу: ЈКП "Ново Горажде" Ново Горажде, ул Центар I. б.б. са назнаком "Комисији за избор".

ЈАВНА ЗДРАВСТВЕНА УСТАНОВА
ДОМ ЗДРАВЉА "ДР ЉУБОМИР ЋЕРАНИЋ"
СОКОЛАЦ
Адреса: Гласиначка 15; Тел. 057/448-543;
Директор 057/448-441; Факс ; 057/448-399;
ЈИБ 4400622970000 ,
domzsoko@teol.net
Матични број: 1035533;
Жиро рачун:5620010000216368

На основу члана 26. Статута Дома здравља, члана 5. Правилника о раду в.д. директор доноси Одлуку о расписивању

Ј А В Н О Г О Г Л А С А
за пријем у радни однос на неодређено вријеме
возача санитетског возила

Услови:
- III или V степен стручне спреме
- Радно искуство 6 мјесеци

Оглас остаје отворен 15 дана од дана објављивања.

Пријаве са потребном документацијом слати на адресу Дом здравља Соколац, Ул. Гласиначка 15. 71350 Соколац.

Република Српска
ОШ "РУДО"
РУДО
Ул. Цара Душана 35, тел / факс 700 – 270,
E - mail - os179@spinter.net

ПОНИШТЕЊЕ КОНКУРСА

На основу члана 31. Статута Основне школе "Рудо", директор Основне школе "Рудо" из оправданих разлога поништава јавни конкурс за професора српског језика објављен у дневним новинама "Глас Српске" 17.10.2012 године

РЕПУБЛИКА СРПСКА
ОШ "РУДО"
РУДО
Ул. Цара Душана 35, тел./факс 058/700-270,
E - mail - os179@spinter.net

На основу члана 114. Закона о основном образовању и васпитању ("Службени гласник РС" број 74/08, 71/09, и 104/11) и чланом 2. и 3. Правилника о стручним профилима и звањима наставника, стручних сарадника и васпитача ("Службени гласник РС" број 77/09 и 86/10) директор Основне школе "Рудо" расписује:

Ј А В Н И К О Н К У Р С

1. Професор српског језика - 9 часова на одређено вријеме до 31.8.2013. године - 1 извршилац

Општи услови:
- да су држављани Републике Српске односно БиХ,
- да су старији од 18 година,
- да имају општу здравствену способност,
- да нису осуђивани за кривична дјела учињена против достојанства личности, морала, службене дужности, полног интегритета, злостављања дјетета, полног и другог насиља над дјететом или малољетним лицем.

Посебни услови:
- Да имају одговарајући ниво образовања – завршен први циклус студијског програма и стручно звање у одређеној области или еквивалент, односно високу или вишу стручну спрему

Потребна документа:
- Овјерена копија дипломе,
- Увјерење о просјечну оцјену током студирања,
- Увјерење бироа за запошљавање о времену проведеном на евиденцији незапослених,
- Увјерење о радном искуству кандидата и на којим пословима је радио,
- Рјешење о утврђеном статусу социјално угроженог лица (уколико кандидат има статус угроженог лица),
- Увјерење о држављанству,
- Извод из матичне књиге рођених,
- Увјерење да се не води кривични поступак,
- Увјерење о психичкој и физичкој способности за рад са ученицима (доставиће примљени кандидат)

Конкурс остаје отворен 8 дана по објављивању. Пријаве са доказима о испуњавању услова доставити у затвореној коверти са назнаком "Пријава на конкурс" на адресу Основна школа "Рудо"ул. Цара Душана бр. 35, Рудо, 73260.

РЕПУБЛИКА СРПСКА
ОПШТИНА ПАЛЕ
ОШ "МОКРО"
Контакт тел: Директор- 057/ 235-030;
Секретар-тел/факс: 057/ 235-031
E-mail: os185@paleol.net

На основу члана 114. Закона о основном образовању и васпитању и члана 28. измјена и допуна Закона о основном образовању и васпитању Републике Српске ("Службени гласник РС" број 74/08, и 104/11), члана 4. Правилника о процедури пријема радника у радни однос у основној школи ("Службени гласник Републике Српске" бр. 45/12) в.д директор-а школе расписује:

КОНКУРС
за попуну упражњеног радног мјеста

1. Наставник српског језика – 16 часова седмично до повратка раднице са породиљског.

Поред општих услова предвиђених законом, кандидати морају испуњавати и посебне услове предвиђене Законом о основном образовању и васпитању ("Службени гласник Републике Српске" бр.74/08, 71/09 и 104/11) и чланом 3. тачка а) Правилника о стручним профилима и звањима наставника, стручних сарадника и васпитача ("Службени гласник РС" бр.77/09). За радно мјесто потребан је одговарајући ниво образовања – завршен први циклус студијског програма и стручно звање у одређеној области или еквивалент, односно висока или виша стручна спрема.

1. Кандидати су дужни доставити:

- Пријаву на Конкурс;
- Овјерену копију дипломе о стеченом звању;
- Извод из матичне књиге рођених;
- Увјерење о држављанству;
- Потврда о времену проведеном на евиденцији незапослених лица коју води Завод за запошљавање на подручју јединице локалне самоуправе гдје је кандидат пријављен;
- Увјерење или додатак дипломи о просјеку оцјена који је кандидат остварио током студирања (Увјерење мора бити издато од високошколске установе)
- Потврда о социјалном статусу (издаје надлежни центар за социјални рад);
- Увјерење о дужини радног стажа издато од послодавца код којег је кандидат био запослен или овјерена копија радне књижице; (за кандидате који су били запослени)

- Љекарско увјерење (дужан је доставити кандидат који буде изабран путем Конкурса, а прије заснивања радног односа)

- Увјерење о неосуђиваности (затражиће Основна школа "Мокро" по службеној дужности након што кандидат буде изабран путем Конкурса, а прије заснивања радног односа)

Рок за подношење пријава је 8 дана од дана објављивања у дневним новинама "Глас Српске".

Са кандидатима који испуњавају услове Конкурса биће обављен интервју и тест који са тачкама 5-8 Конкурса представљају критеријуме за бодовање приликом утврђивања листе кандидата за пријем у радни однос. (Правилник о процедури пријема радника у радни однос у основној школи ("Службени гласник Републике Српске" бр. 45/12)

Непотпуне и неблаговремене пријаве неће бити узете у разматрање.
Пријаве са траженом документацијом слати поштом препоручено на адресу Основна школа "Мокро" у Мокром 71428 Мокро.

РЕПУБЛИКА СРПСКА
ОПШТИНА ПАЛЕ
ОШ "МОКРО"
Контакт тел: Директор- 057/ 235-030;
Секретар-тел/факс: 057/ 235-031
E-mail: os185@paleol.net

На основу чл. 126. став 2. тачка ђ), чл.127. Закона о основном образовању и васпитању ("Службени гласник Републике Српске" бр.74/08, 71/09 и 104/11), члана 2. и 3. Правилника о условима и начину избора директора школе ("Службени гласник Републике Српске" бр. 112/09), Одлуке Школског одбора 02-1011-1/12. Рјешења Министарства просвјете и културе у Влади Републике Српске бр. 07.020/610-845-1/12 од 4.9.2012. год Школски одбор Основне школе "Мокро" расписује

ПОНОВНИ КОНКУРС
за избор и именовање директора школе

За директора школе може да буде изабрано лице које има завршен први циклус одговарајућег студијског програма или еквивалент, односно високу или вишу стручну спрему.
Поред наведеног лице, које конкурише за избор директора школе треба да испуњава и сљедеће услове:

- Има најмање пет година радног искуства у струци у просвјети, након стицања више или високе стручне спреме,
- Није осуђивано правоснажном пресудом на безусловну казну затвора и да се против њега не води кривични поступак и
- Има предложен програм рада и истиче се у реализацији или организацији васпитно-образовног процеса у школи

Кандидат који конкурише за директора школе уз пријаву на конкурс прилаже сљедећа документа:

1. Диплому о завршеној стручној спреми,
2. Потврду којом доказује да има најмање 5 година радног искуства у струци у просвјети након стицања више или високе стручне спреме,
3. Љекарско увјерење о психичкој и физичкој способности за рад са ученицима,
4. Увјерење да није осуђиван правоснажном пресудом на безусловну казну затвора (затражиће по службеној дужности Основна школа "Мокро" за кандидата који буде изабран путем конкурса, а прије заснивања радног односа - инструкција Министарства просвјете и културе у Влади РС бр. 07.020/059-56/12 од 20.1.2012. год.),
5. Увјерење да се против њега не води кривични поступак,
6. Приједлог програма рада директора у наредном четворогодишњем мандату,
7. Препоруку раднијег послодавца, односно наставничког вијећа школе у којој је кандидат запослен и
8. Кратку биографију са подацима о кретању у струци и до сада оствареним резултатима у раду.

Конкурс је отворен 15 дана од дана објављивања.
Мандат директора је четири године.
Кандидати ће о одлуци о именовању директора бити обавијештени писменим путем у року од осам дана од дана доношења одлуке Школског одбора.

Пријаве слати препоручено поштом на адресу:
Основна школа "Мокро"
Мокро б.б.
71428 Мокро
Са назнаком - Пријава на конкурс
Напомена: Непотпуне и неблаговремене пријаве неће бити разматране.

ОШ "СВЕТИ САВА"
ИСТОЧНО НОВО САРАЈЕВО
Карађорђева 1
e-mail: os189@teol.net
тел/факс: 057 340-414.

На основу члана 114. Закона о основној школи ("Службени гласник Републике Српске" број 74/08,71/09 и 104/11), директор Основне школе "Свети Сава" Источно Ново Сарајево, расписује

ПОНОВНИ КОНКУРС
за попуну радног мјеста

1. Рачуновођа - 1 извршилац, одређено вријеме - до 31.8.2013. год.

Поред општих услова кандидат треба да испуњава и услове прописане чланом 123. став 2. Закона о основном образовању и васпитању ("Службени гласник Републике Српске" бр. 74/08, 71/09,104/11).
Уз пријаву на конкурс кандидати су дужни доставити:
- Увјерење о држављанству,
- Извод из матичне књиге рођених,
- Овјерену копију дипломе о завршеном првом циклусу студијског програма у области финансија и рачуноводства или еквивалента - економског факултета,
- Овјерену копију лиценце сертификованог рачуновође,
- Увјерење о просјеку оцјена током студирања,
- Потврду бироа за запошљавање о времену проведеном на евиденцији незапослених,
- Потврду о радном искуству и на којим пословима је кандидат радио,
- Рјешење о утврђеном статусу социјално угроженог лица (уколико кандидат има статус угроженог лица),
- Љекарско увјерење.

Љекарско увјерење кандидат ће доставити након избора по конкурсу а прије заснивања радног односа.
Увјерење о неосуђиваности, за изабраног кандидата, Школа ће прибавити службеним путем, а прије заснивања радног односа.
Конкурс остаје отворен 8 дана од дана објављивања.
Пријаве доставити у затвореној коверти са назнаком "Пријава на конкурс"
Непотпуне и неблаговремене пријаве неће се узимати у разматрање.

филијала ТРЕБИЊЕ

Јавна установа за предшколско васпитање и образовање дјеце
"НАША РАДОСТ" ТРЕБИЊЕ
Светосавска број 5
101 Требиње
Тел/факс 059 220 110

На основу члана 65. и члана 66. Закона о предшколском васпитању и образовању ("Службени гласник Републике Српске" број: 119/08 и 1/12) директор Јавне установе за предшколско васпитање и образовање дјеце "Наша радост" Требиње, расписује

К О Н К У Р С
за пријем радника у радни однос

1. Спремачица на неодређено вријеме 1 извршилац,

Уз пријаву на конкурс, кандидати су дужни да, као доказ о испуњавању услова конкурса, доставе сљедећа документа (оригиналне или овјерене копије, не старије од шест мјесеци):
- Диплому о завршеној основној школи;
- Извод из матичне књиге рођених;
- Увјерење о држављанству;
- Увјерење да се против кандидата не води кривични поступак (по пријему);
- Увјерење о радној способности (по пријему);
- Краћу биографију

Рок за подношење пријава је 8 дана од дана објављивања конкурса. Пријаве са доказима о испуњавању услова доставити Јавној установи за предшколско васпитање и образовање дјеце "Наша радост" Требиње, Светосавска број 5, 89 101 Требиње.
Непотпуне и неблаговремене пријаве неће се узети у разматрање у пријави навести контакт телефон.

ОШ "СВЕТИ САВА"
ГАЦКО

ПОНИШТАВАЊЕ КОНКУРСА
(објављених у "Гласу Српске" 15.8.2012. и 12.9.2012)

Поништава се конкурс на радно мјесто:
- проф. разредне наставе 1 извршилац до 30.6.2013. (објављен 15.8.2012)
и конкурс на радна мјеста: (објављен 12.9.2012)
- проф. разредне наставе 2 извршиоца до 30.6.2013.
и
- проф. разредне наставе 1 извршилац до повратка раднице са боловања

Конкурс се поништава из процедуралних разлога.

РЕПУБЛИКА СРПСКА
ОШ "СВЕТИ САВА"
ГАЦКО

На основу члана 129. став м. Закона о основном образовању и васпитању ("Сл. гласник РС" 74/08, 71/09 и 104/11) и процедури и критеријумима пријема радника у радни однос у основној школи ("Сл. гласник Републике Српске" број:45/12) директор ОШ "Свети Сава" Гацко расписује

К О Н К У Р С
за слободна радна мјеста

1. Наставник или проф. разредне наставе до 30.6.2013. год. 3 извршиоца

2. Наставник или проф. разредне наставе 1 извршилац
до повратка раднице са боловања.

3.Библиотекар 1 извршилац
до 30.6.2013. год.
- лице које има високу стручну спрему библиотекарског смјера

Услови конкурса:

Кандидати треба да испуњавају услове из члана 105. Закона о основном образовању и васпитању ("Сл. гласник РС" бр.74/08,71/09, 104/11) и Правилника о стручним профилима и звањима наставника стручних сарадника и васпитача у основној школи.

Уз пријаву на расписани конкурс (са биографијом), кандидати су дужни доставити сљедећа оригинална документа или овјерене фотокопије.
- диплому о завршеној високој или вишој школи
- увјерење о положеном стручном испиту
- извод из матичне књиге рођених
- увјерење о држављанству БиХ и РС

У складу са Правилником о процедури и критеријумима пријема радника у радни однос у основној школи ("Сл. гласник" бр.45/12) биће вршено бодовање, те поред наведеног кандидати уз обавезну документацију треба да доставе:
- Увјерење о времену проведеном на евиденцији незапослених лица које води Завод за запошљавање на подручју локалне заједнице гдје је кандидат пријављен.
- Увјерење издато од високошколске установе или додатак дипломи о просјечној оцјени током студирања (заокружена на двије децимале)
- Рјешење о утврђеном статусу социјално угроженог лица донесено од надлежног центра за Социјални рад (у случају да се ради о социјално угроженом лицу)
- Овјерену фотокопију радне књижице
- Увјерење о дужини радног стажа или ван васпитно образовног рада у школи издато од послодавца код којег је кандидат радио из којег се јасно види:
а) врста посла који је кандидат обављао
б) са којим стручним степеном и профилом
в) дужина оствареног стажа по врстама посла
- љекарско увјерење кандидати достављају након што буду примљени по конкурсу, прије заснивања радног односа, а Школа ће обезбиједити увјерење од надлежног МУП-а да лице није осуђивано за кривична дјела из члана 105. став 5 Закона о основном образовању.

Конкурс је отворен 8 дана од дана објављивања.
Пријаве слати на адресу: ОШ "Свети Сава" Гацко Видовданска 16, Гацко уз назнаку за конкурс.
Непотпуне и неблаговремене пријаве неће се разматрати.
За све информације кандидати се могу обратити на број телефона 059 472 363.

Рок за подношење пријава за све расписане огласе - конкурсе почиње се рачунати од првог наредног дана од дана објављивања. Ако задњи дан рока пада у недјељу или дан у који се по закону не ради, трајање рока се продужава за први радни дан. Сви кандидати који се пријављују на оглас - конкурс, морају испуњавати опште услове предвиђене законом.

Пријаве на оглас - конкурс са правно ваљаним доказима о испуњавању услова за обављање послова на одређено радном мјесту упутити на адресу послодавца. Непотпуне и неблаговремене пријаве неће се узимати у разматрање.

РЕПУБЛИКА СРПСКА
ОПШТИНА ШИПОВО
НАЧЕЛНИК ОПШТИНЕ

Број: 01-120-46-3/12
Датум: 17.10.2012. године

На основу члана 43. и 72. Став 3. Закона о локалној самоуправи ("Службени гласник Републике Српске" број 101/04, 42/05 и 118/059) и члана 45. Статута општине Шипово ("Службени гласник општине Шипово" број 3/05, 4/05, 3/08, 4/08 и 2/11), Начелник општине Шипово, доноси сљедећу

ОДЛУКУ

I Поништава се Јавни конкурс за попуну упражњеног радног мјеста у Административној служби општине Шипово број 01-120-46/12 од 3.9.2012. године за радно мјесто Самостални стручни сарадник за пољопривреду, објављен у дневном листу "Глас Српске".

II О одлуци о поништењу Јавног конкурса обавијестити све кандидате који су поднијели пријаву на јавни конкурс за попуну наведеног радног мјеста, а поништење објавити у дневном листу "Глас Српске".

Образложење

Јавни конкурс за попуну упражњеног радног мјеста у Административној служби општине Шипово број 01-120-46/12 од 3.9.2012. године за радно мјесто Самостални стручни сарадник за пољопривреду, објављен је у дневном листу "Глас Српске", од 5.9.2012. године.
По наведеном Јавном конкурсу није именована Комисија за провођење поступка пријема службеника од стране Скупштине општине Шипово у складу са чланом 121. Закона о локалној самоуправи "Службени гласник Републике Српске" број 101/04, 42/05 и 118/059).
Имајући у виду наведено, стекли су се услови за поништење Јавног конкурса за попуну радног мјеста Самостални стручни сарадник за пољопривреду, на основу чега је одлучено као у диспозитиву ове Одлуке.

НАЧЕЛНИК
Малиновић Душан

БОСНА И ХЕРЦЕГОВИНА
РЕПУБЛИКА СРПСКА
ОСНОВНИ СУД У ТРЕБИЊУ
Број: 95 0 Рс 006816 10 Рс
Требиње, 21.9.2012. г.

У предметну овог суда, под горе наведеним бројем у правној ствари по тужби тужиоца HYPO ALPE-ADRIA BANK а.д. Бања Лука, Алеја св. Саве број 13, против тужене Славица AL-DALAWI, непознатог боравишта, у прилогу Вам се ради објављивања а на основу чл. 348 став 3 Закона о парничном поступку, доставља сљедећи:

ОГЛАС

Доставља се тужба на одговор туженој Славица AL-DALAWI, чије се боравиште, нити радно мјесто не могу утврдити.
Тужена је дужна да у року од 30 дана достави суду писмени одговор на тужбу у којем може истаћи процесне приговоре, изјаснити се да ли признаје или оспорава тужбени захтјев.
Наведеном тужбом тужилац тражи да суд донесе пресуду којом ће обавезати тужену бившу радницу тужиоца да тужитељу исплати накнаду за учињену штету тако што ће уплатити тужиоцу на његов жиро рачун: 5520009999999917 износ од 58.890,57 КМ са законском затезном каматом на тај износ од 26.12.2009. г. па до коначне исплате све у року од 30 дана од дана доношења пресуде а под пријетњом принудног извршења, те да му надокнади трошкове парничног поступка.
Након објаве тужбе, а обзиром да је у тужби предложено доношење Пресуде због пропуштања суд ће уколико тужена не достави одговор на тужбу донијети Пресуду због пропуштања коју ће објавити у дневним новинама.
По протеку рока од 15 дана од дана објављивања овог Огласа у "Гласу Српске", сматраће се да је туженој Славица AL-DALAWI тужба достављена на одговор.

ГП "ПУТ" АД ИСТОЧНО САРАЈЕВО
Славка Леовца бр. 1
УПРАВНИ ОДБОР
УО број: 3045/12
Дана, 22.10.2012. год.

На основу члана 59. Статута ГП "ПУТ" АД Источно Сарајево и члана 8. Пословника о раду Скупштине акционара ГП "ПУТ" АД Источно Сарајево, Управни одбор:

САЗИВА

Десету (X) редовну сједницу Скупштине акционара ГП "ПУТ" АД Источно Сарајево која ће се одржати 30.11.2012. године са почетком у 12 часова у малој сали Електротехничког факултета, улица Вука Караџића бр. 30, Источно Сарајево.

За сједницу се предлаже сљедећи:

ДНЕВНИ РЕД

1. Избор радних тијела:
а) Кандидационе комисије,
б) Верификационе комисије,
в) Записничара.
2. Разматрање и усвајање Записника са IX сједнице Скупштине акционара.
3. Разматрање и усвајање Одлуке о извршној ревизији финансијских извјештаја Друштва.
4. Разматрање и усвајање Извјештаја о раду Управног одбора Друштва.
5. Разматрање и усвајање Извјештаја о пословању Друштва за 2011. годину.
6. Разматрање и усвајање Финансијских извјештаја Друштва за 2011. годину.
7. Разматрање и усвајање Одлуке о расподјели остварене добити Друштва за 2011. годину.
8. План производње и реализације за 2012. годину.
9. Разно

Кворум за заседање Скупштине ће се утврдити на основу извјештаја Централног регистра од 20.11.2012. године.

Управни одбор

На основу члана 8. Закона о министарским, владиним и другим именовањима Републике Српске ("Службени гласник Републике Српске", број 41/03), Одлуке о расписивању јавног конкурса за избор и именовање чланова Надзорног одбора Јавног предузећа шумарства "Шуме Републике Српске" а.д. Соколац ("Службени гласник Републике Српске", број 85/12) и Одлуке о утврђивању критеријума за избор и именовање чланова Надзорног одбора Јавног предузећа шумарства "Шуме Републике Српске" а.д. Соколац ("Службени гласник Републике Српске", број 85/12), расписује се

ЈАВНИ КОНКУРС

за избор и именовање чланова Надзорног одбора Јавног предузећа шумарства "Шуме Републике Српске" а.д. Соколац

I - Именовање чланова Надзорног одбора

У Надзорни одбор Јавног предузећа шумарства "Шуме Републике Српске", а.д. Соколац, именује се седам чланова, од којих су три из радног односа Јавног предузећа шумарства "Шуме Републике Српске" а.д. Соколац, а четири члана изван Јавног предузећа.

II - Надлежност Надзорног одбора

Надлежност Надзорног одбора регулисана је чланом 7. Закона о јавним предузећима ("Службени гласник Републике Српске", број 75/04), и чл. 37. и 38. Статута Јавног предузећа шумарства "Шуме Републике Српске" а.д. Соколац.

III - Статус

Актом о именовању, чланови Надзорног одбора не заснивају радни однос у Јавном предузећу шумарства "Шуме Републике Српске" а.д. Соколац.

IV - Услови за кандидате

Општи услови:
- да су држављани Републике Српске или Босне и Херцеговине,
- да су старији од 18 година,
- да нису отпуштани из државне службе на основу дисциплинске мјере, на било којем нивоу власти у Босни и Херцеговини или ентитетима, у периоду од три године, прије дана објављивања конкурса,
- да нису осуђивани за кривично дјело, привредни преступ или прекршај за повреду прописа о привредном и финансијском пословању, које их чини неподобним за обављање дужности у наведеном органу,
- да се против њих не води кривични поступак и
- да се на њих не односи члан IX став 1. Устава БиХ,

Посебни услови:
- висока стручна спрема (VII степен) и
- најмање 5 година, радног искуства у струци.

V - Сукоб интереса
Кандидати не могу обављати дужности, активности или бити на било којем положају који доводи до сукоба интереса, како је то прописано одредбама:
- Чл. 5. 6. и 8. Закона о спречавању сукоба интереса у органима власти Републике Српске ("Службени гласник Републике Српске", број 73/08),
- Члана 13. Закона о јавним предузећима ("Службени гласник Републике Српске", број 75/04),
- Члана 5. Закона о министарским, владиним и другим именовањима Републике Српске ("Службени гласник Републике Српске", број 41/03).

VI - Потребна документа

Уз пријаву на конкурс, кандидати су дужни доставити доказе о испуњавању општих и посебних услова:
- увјерење о држављанству (које није старије од 6 мјесеци),
- извод из матичне књиге рођених,
- увјерење о општој здравственој способности, (које није старије од 6 мјесеци),
- увјерење да се не води кривични поступак (које није старије од 6 мјесеци),
- овјерену фотокопију дипломе,
- увјерење о радном искуству,
- биографију о кретању у служби са подацима о ранијим непосредним руководиоцима.
Као доказ за тачку IV (општи услови), алинеја 3. 4. и 6. кандидати ће доставити овјерену писмену изјаву, као и изјаву о непостојању сукоба интереса из тачке V овог конкурса.

Са свим кандидатима који испуне услове из овог конкурса обавиће се интервју, а о чему ће кандидати бити благовремено обавијештени.

VII - Објављивање конкурса

Овај конкурс ће бити објављен у "Службеном гласнику Републике Српске", и дневном листу "Глас Српске".

VIII - Рок за подношење пријава

Јавни конкурс остаје отворен 15 дана, од посљедњег објављивања конкурса у гласилу из тачке VII овог конкурса.

Неблаговремене и непотпуне пријаве неће се узети у разматрање.

Пријаве се могу доставити лично или путем поштанске службе, на адресу: Министарство пољопривреде, шумарства и водопривреде, Трг Републике Српске број 1, 78000 Бањалука, са назнаком: Комисија за избор чланова Надзорног одбора Јавног предузећа шумарства "Шуме Републике Српске" а.д. Соколац.

Број: 12.06-3033/12
Датум: 18.10.2012.

МИНИСТАР
Мирослав Миловановић

ОСНОВНИ СУД У БАЊАЛУЦИ
Број:71 0 П 032667 08 П
Дана: 18.10.2012. године

Основни суд у Бањалуци по судији Деану Тривићу, у правној ствари тужиоца Јована Батара из Бањалуке, заступаног по пуномоћнику Светозару Давидовићу, адвокату из Бањалуке, против тужених Добријевић Драге сина Пере из Бањалуке, Мотике 256, Марић Оливера сина Ивице заступаног по стараоцу Гордани Митровић, адвокату из Бањалуке, Марушић Клаудије кћери Славице, заступане по стараоцу Гордани Митровић, адвокату из Бањалуке, Марушић Јасминке из Бањалуке, Илије Иле Дурбића 134, Марић Вилке сина Ивице из Бањалуке, Илије Иве Дурбића бр. 134, Марушић Игора сина Славице, заступаног по стараоцу Гордани Митровић, адвокату из Бањалуке, Марић Наталије кћери Ивице из Бањалуке, Илије Иле Дурбића бр. 134, Марушић Оливера сина Славице, заступаног по стараоцу Гордани Митровић адвокату из Бањалуке, Јосиповић Виле кћери Марка, заступане по стараоцу Гордани Митровић, адвокату из Бањалуке и Марушић Зорана сина Славице из Бањалуке, Илије Иле Дурбића бр. 134, ради утврђења права власништва, на основу чл. 348. став 3. Закона о парничном поступку РС (у даљем тексту ЗПП), објављује сљедећи:

ОГЛАС

Дана 01.09.2008. године тужилац је поднио тужбу против тужених, ради утврђивања права власништва на некретнинама. У тужби наводи да је тужилац купио парцелу кч. бр. 535/7 раније уписан у зк. ул. бр. 30 КО Петрићевац од ранијег власника Марка Марића сина Јосе, те да је у вези те парцеле закључио допуну купопродајног уговора која је овјерена код суда 07.12.1984. године под бројем ОВ-4359/84. На основу те допуне уговора извршена је укњижба у Грунтовници те је на тој парцели тужилац уписан као власник. Та парцела се сада налази у зк. ул. бр. 1479 КО Петрићевац. Иако је предметно земљиште тужилац купио и према ознакама новог премјера која је парцела означена као кч. бр. 2857/7 уписана у пл. бр. 317 КО Мотике иста није благовремено укњижена у Катастар. Како је у међувремену продавац умро, то су у тужби на страни тужених означени његови наследници. С обзиром да се тужилац осим судским путем не може уписати у Катастар некретнина то предлаже да суд донесе пресуду којом ће се утврдити да је тужилац носилац права посједа у дијелу 1/1 на парцели бр. 2857/7 њива "Гај" површине 510 м2 уписана у пл. бр. 317 КО Мотике а што су тужени дужни признати и трпјети да се тужилац на основу ове пресуде упише у важећим земљишно-књижним евиденцијама са 1/1 дијела на предметној парцели, а све у року од 30 дана од дана пресуђења.

Обавјештавају се тужени Јасминка Марушић, Вилка Марић, Наталија Марић и Зоран Марушић да се достава писмена сматра обављеном протеком рока од 30 дана, од дана објављивања овог писмена у дневним новинама РС и на огласној табли суда, те се исти обавјештава да прилоге достављене уз тужбу може подићи у згради суда. Обавјештавају се тужени да је на основу чл. 70. ЗПП РС дужан најкасније у року од 30 дана доставити суду писмени одговор на тужбу.
Ако тужени оспоравају тужбени захтјев, одговор на тужбу мора садржати и разлоге из којих се тужбени захтјев оспорава, чињенице на којима тужени заснива своје наводе, доказе којима се утврђују те чињенице, те правни основ за наводе туженог (чл. 71. став 2. ЗПП).
Кад тужени, коме је уредно достављена тужба, у којој је тужилац предложио доношење пресуде због пропуштања, не достави писмени одговор на тужбу у законском року, суд ће донијети пресуду којом се усваја тужбени захтјев (пресуда због пропуштања), осим ако је тужбени захтјев очигледно неоснован (чл. 182. став 1. ЗПП). Одговор на тужбу са прилозима се предаје суду у довољном броју примјерака за суд и противну странку, са позивом на број предмета.

Судија
Деан Тривић

IN MEMORIAM (читуље) можете предати

БАЊА ЛУКА	Краља Петра I Карађорђевића 59 051/223-210 mail: fotosicitulje@gmail.com
ЧЕЛИНАЦ	Челиначке новине 065/958-202
КОТОР ВАРОШ	051/785-266
НЕЗАВИСНЕ НОВИНЕ Д.О.О. ИПЦ САРАЈЕВО	ул. Загребачка 20/3 (зграда Шумарског факултета) 033/653-953
ИСТОЧНО САРАЈЕВО	- ИНТЕРНАЦИОНАЛ ПРЕС (дворана Славија) 057/343-097 - ЕРМЕКС 057/318-323 - Књижара Internacional press Пале (тржни центар "Том" Пале) 057/225-880
ДОБОЈ	Глас комуна 053/226-853
БРАТУНАЦ	056/410-418 065/890-830

Тужним срцем јављамо родбини, пријатељима и комшијама да је дана 23.10.2012. године, у 77. години, након тешке болести преминуо

БРАНИСЛАВ (Косте) ГРМУША

Сахрана ће се обавити 24.10.2012. године у 13 часова на породичном гробљу Буквалек.
Ожалошћени: супруга Радосавка, синови Маринко и Зоран, брат Борислав, сестре Бранисавка и Стана, снахе Миладинка и Клаудија, унучад Милана, Нина, Андреј и Иван, те остала родбина, кумови, пријатељи и комшије

26446 А-8 Г

Посљедњи поздрав драгом супругу

БРАНИСЛАВУ

од супруге Радосавке.

26446 А-1 Г

Посљедњи поздрав драгом оцу

БРАНИСЛАВУ

од сина Маринка, снахе Миладинке и унуке Милане.

26446 А-1 Г

Посљедњи поздрав драгом пријатељу

БРАНИСЛАВУ

од породице Маринковић.

26446 А-1 Г

Посљедњи поздрав драгом зету

БРАНИСЛАВУ

од шурјака Богдана са породицом.

26446 А-1 Г

Посљедњи поздрав драгом комшији

БРАНИСЛАВУ

од породице Поповић и Милосавке.

26446 А-1 Г

Посљедњи поздрав драгом дјеверу и стрицу

БРАНИСЛАВУ

од Госпе, Драгана и Драгише са дјецом.

26446 А-1 Г

Посљедњи поздрав драгом ујаку

БРАНИСЛАВУ

од Саше и Синише са Сашком и Јованом.

26454 А-1 Г

Посљедњи поздрав сваку

БРАНИСЛАВУ

од свастике Босиљке са породицом.

26457 А-1 Г

Тужно сјећање на драгу супругу и мајку

ЉУБИЦУ ВУЧКОВИЋ

25.10.2007 - 25.10.2012.

Супруг Милан и син Жарко са породицом

26456 А-6 Г

Дана 24.10.2012. године навршавају се три тужне године откако није са нама наш драги

ДУШАН МИШИЋ

С љубављу,
Захвална породица

26466 А-6 Г

Посљедњи поздрав драгом оцу

БРАНИСЛАВУ

од сина Зорана, снахе Клаудије и унучади Андреја, Ивана и Нине.

26446 А-2 Г

Посљедњи поздрав драгом брату

БРАНИСЛАВУ

од сестре Стане, зета Милана, сестрића Синише и Саше.

26446 А-2 Г

Посљедњи поздрав драгом

БРАНИСЛАВУ

од Милорада, Мире, Александра и Маје.

26453 А-2 Г

Посљедњи поздрав

БРАНИСЛАВУ

од свастике Борке и пашанца Радомира са дјецом.

26457 А-1 Г

Посљедњи поздрав зету

БРАНИСЛАВУ ГРМУШИ

од Душана Трубајића са породицом.

26459 А-1 Г

Посљедњи поздрав драгом

МИЛОРАДУ - МИШИ ЋОПИЋУ

од стрица Михајла Ћопића, Бранкице и Љубе са породицама.

26471 А-2 М

Читуље и мале огласе можете предати сваки дан (осим суботом) од 8 до 17 часова

Тужним срцем јављамо родбини, пријатељима и комшијама да је дана 23.10.2012. године, у 65. години живота, изненада преминуо наш драги

МЛАЂАН СИМУРДИЋ

Сахрана драгог нам покојника обавиће се у сриједу, 24.10.2012. године, у 14 часова на Новом гробљу у Лакташима. Ожалошћени: супруга Невенка, син Владимир, кћерка Николина, отац Владо, мајка Вида, браћа Никола и Здравко, сестра Милена, зет Младен, снаха Зорица, унучад Јована, Лидија, Хелена, Немања и Јован, породице Симурдић, Куњадић, Миловановић, Ћејић, те остала многобројна родбина, кумови и пријатељи

26470 Б-1 Г

Посљедњи поздрав чика

МЛАЂАНУ

од Владимира и Наташе Војиновић.

26470 А-8 Г

Посљедњи поздрав драгом

МЛАЂАНУ

Ловачко друштво "Козара" Лакташи

26470 А-6 Г

Посљедњи поздрав драгом

МЛАЂАНУ

од предсједника Ловачког савеза РС Вукашина Војиновића.

26470 А-6 Г

Посљедњи поздрав комшији

МИЈИ

од комшија Борке и Млађе са породицом.

26467 А-1 Г

Посљедњи поздрав драгом

МЛАЂАНУ

од прије Миле.

26470 А-1 Г

Посљедњи поздрав вољеном и поштованом оцу, свекру и диди

ХАЈРИ

Драги наш ДИДАРА силно ћеш нам недостајати.
Воле те твоји: Армин, Јасна и Сањин

26474 Б-2 Г

Посљедњи поздрав драгом

МЛАЂАНУ

од породице Зечевић.

26470 Б-2 Г

Посљедњи поздрав драгом зету

МЛАЂАНУ

од Баће са породицом.

26470 А-2 Г

Посљедњи поздрав драгом течи

МЛАЂАНУ

од Николине, Мирослава, Ђорђа, Ане и прије Милке.

26470 А-2 Г

Посљедњи поздрав драгом зету

МЛАЂАНУ

од Радована, Наде, Дејана, Никице, Живане, Дејане и Давида.

26470 А-2 Г

Тужним срцем јављамо родбини, пријатељима и комшијама да је дана 23.10.2012. године, у 74. години живота, преминуо наш драги

ПЕРО МИЛАКОВИЋ

Сахрана драгог нам покојника обавиће се у четвртак, 25.10.2012. године, у 13 часова на гробљу Чутура - Милаковићи у Доњим Колима. Ожалошћени: супруга Томинка, кћерке Ковиљка и Веселка, снаха Јованка, зет Зоран, унучад Душко, Драган, Тања, Санела, Ања и Ивона, те остала родбина, комшије и пријатељи

26473 А-8 Г

Посљедњи поздрав брату

БРАНИСЛАВУ ГРМУШИ

од сестре Бранислава са дјецом.

26468 А-1 М

Посљедњи поздрав ујаку

БРАНИСЛАВУ ГРМУШИ

од Мире и Љиље са дјецом.

26468 А-1 М

Посљедњи поздрав

МЛАЂАНУ СИМУРДИЋУ

од Пере Кнежевића.

26472 А-1 М

Посљедњи поздрав брату

БРАНИСЛАВУ ГРМУШИ

од брата Борислава и Сњежане.

26469 А-1 М

www.glassrpske.com

Посљедњи поздрав драгом течи

МАНИ

од Ратка, Снежане, Тамаре, Кристине и сваје Наде.

26470 А-3 Г

Посљедњи поздрав драгом тати

МЛАЂАНУ

од Николине са породицом.

26470 А-3 Г

Посљедњи поздрав драгом супругу

ПЕРИ

од супруге Томинке.

26473 А-1 Г

Посљедњи поздрав драгом оцу

ПЕРИ

од кћерке Веселке, унука Ање и Ивоне.

26473 А-1 Г

Посљедњи поздрав драгом оцу

ПЕРИ

од кћерке Ковиљке, зета Зорана, унучади Душка и Санеле.

26473 А-1 Г

Посљедњи поздрав драгом

ПЕРИ

од снахе Јованке, унучади Драгана и Тање.

26473 А-1 Г

In memoriame и мале огласе
за Глас Српске и NEZAVISNE
можете предати на новој локацији
у улици Краља Петра I Карађорђевића
(Занатски центар Хаџиће)

Поводом дана "Роза машнице" тужно сјећање на нашу Искрицу

МИРУ БАСРАК

Искра

А-1 Ф

Поводом дана "Роза машнице" тужно сјећање на нашу Искрицу

др СВЈЕТЛАНУ БРКИЋ

Искра

А-1 Ф

Поводом дана "Роза машнице" тужно сјећање на нашу Искрицу

ЗОРАНУ ГАЛИЋ

Искра

А-1 Ф

Поводом дана "Роза машнице" тужно сјећање на нашу Искрицу

МАРУ ЗОРИЋ

Искра

А-1 Ф

Поводом дана "Роза машнице" тужно сјећање на нашу Искрицу

ЗОРИЦУ ГАЈИЋ

Искра

А-1 Ф

Поводом дана "Роза машнице" тужно сјећање на нашу Искрицу

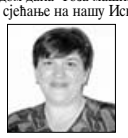

ЈАСМИНУ КЕЛЕЦИЈА

Искра

А-1 Ф

Поводом дана "Роза машнице" тужно сјећање на нашу Искрицу

ЕДИТУ ДЕДИЋ

Искра

А-1 Ф

Поводом дана "Роза машнице" тужно сјећање на нашу Искрицу

АИДУ АШИЋ

Искра

А-1 Ф

Поводом дана "Роза машнице" тужно сјећање на нашу Искрицу

СТОЈУ ВОЈНОВИЋ

Искра

А-1 Ф

Поводом дана "Роза машнице" тужно сјећање на нашу Искрицу

БИЉАНУ БАБИЋ

Искра

А-1 Ф

Поводом дана "Роза машнице" тужно сјећање на нашу Искрицу

СЛАВИЦУ МИЛУНОВИЋ

Искра

А-1 Ф

Поводом дана "Роза машнице" тужно сјећање на нашу Искрицу

ЈЕЛЕНУ ТОМИЋ

Искра

А-1 Ф

Посљедњи поздрав комшији и пријатељу

МИЈИ

од Ерцег Ђорђа, Даринке и Миле.

26440 А-1 Г

Поводом дана "Роза машнице" тужно сјећање на нашу Искрицу

ГОРДАНУ ТАСКОВСКИ

Искра

А-1 Ф

Поводом дана "Роза машнице" тужно сјећање на нашу Искрицу

МАРТУ СТЕВИЋ

Искра

А-1 Ф

Поводом дана "Роза машнице" тужно сјећање на нашу Искрицу

МАНДУ СТОЈКОВИЋ

Искра

А-1 Ф

Поводом дана "Роза машнице" тужно сјећање на нашег члана

НЕНАДА АЋИМОВИЋА

Искра

А-1 Ф

Посљедњи поздрав

ХАЈРУДИНУ

од др Кутлешић Стевић.

26452 А-1 Г

Тужним срцем јављамо родбини, пријатељима и комшијама да је у понедјељак, 22.10.2012. године, у 87. години живота преминуо наш драги

МИЈО (Боже) БИЛАНОВИЋ

Сахрана ће се обавити у сриједу, 24.10.2012. године, у 13 часова на Ребровачком гробљу.
Ожалошћени: супруга Душанка, сестра Илинка, кћерка Милица и остала родбина и пријатељи

26441 Б-1 Г

Тужним срцем и болом у души јављамо родбини, кумовима и пријатељима да је дана 20.10.2012. године у 61. години послије кратке и тешке болести преминуо наш драги

МИЛОРАД (Мићан) ЋОПИЋ

Сахрана ће се обавити 24.10.2012. године у родном селу Лусићи - Стричићи. Поворка креће испред куће жалости у 13 часова.
Ожалошћени: супруга Браниславка, синови Веселко и Мићо, кћи Дијана, снахе Дијана и Ана, зет Младен, унучад: Татјана, Данијел, Дејан и Марко, те многобројна родбина
Вјечно ћеш остати у нашим срцима.

984 Б-2 Љ

Посљедњи поздрав брату

МИШИ

од сестре Саве са породицом.

984 А-1 Љ

Посљедњи поздрав брату

МИШИ

од сестре Драгиње са породицом

984 А-1 Љ

Посљедњи поздрав брату

МИШИ

од сестре Раде са породицом.

984 А-1 Љ

Посљедњи поздрав једином брату

МИШИ

од брата Бранислава, снахе Станије и синоваца Миленка и Ранка.
Наше мисли заувијек су с Тобом

984 А-2 Љ

Посљедњи поздрав драгом стрицу

МИШИ

од синовца Ранка.

984 А-1 Љ

Посљедњи поздрав драгом пријатељу

МИШИ

од пријатеља Јоце и Јагоде Илић.

984 А-1 Љ

Посљедњи поздрав сваку

МИШИ

од свастике Борке Сладојевић са породицом.

984 А-1 Љ

У сриједу, 24.10.2012. године, навршава се десет тужних година од када није са нама вољени брат и син

САША САВАНОВИЋ

Тога дана у 10 часова посјетићемо његову вјечну кућу, положити цвијеће и запалити свијеће.
Године пролазе, али љубав и сјећање вјечно трају.
Твоји: Ђорђе, Боба и Ђоран

26458 А-8 Г

In memoriam

САША САВАНОВИЋ

24.10.2002 - 24.10.2012.

Душо у вјечности, вријеме не постоји, док сјећања живе.
Недостајеш својој Дори, тетки Бранки и баки Богдани

26458 А-3 Г

Тужно сјећање

САША САВАНОВИЋ

24.10.2002 - 24.10.2012.

Вјечно ћеш нам недостајати.
Бака Милица, Бране, Вики, Александра и Свето

26458 А-3 Г

Посљедњи поздрав вољеном стрицу

МИШИ

од Бране и Саше Ђуза.
Заувијек ћеш остати у нашим срцима

984 А-1 Љ

marketing@glassrpske.com

ПОСЈЕТИТЕ НАШУ WEB СТРАНИЦУ www.glassrpske.com

oglasi@glassrpske.com

Тужним срцем јављамо родбини, пријатељима и комшијама да је дана 23.10.2012. године у 56. години живота преминуо наш драги

ДРАГАН (Немање) КРИВОКУЋА

Сахрана драгог нам покојника обавиће се у сриједу, 24.10.2012. године, на гробљу "Свети Пантелија" у Борику у 15 часова.
Ожалошћени: сестра Бранка, кћерке Невена и Ленка и нећака Исидора

26447 Б-5 Г

Тужним срцем јављамо родбини, пријатељима и комшијама да је дана 21.10.2012. године, у 79. години живота несретним случајем изгубио живот наш драги

ПЕТАР (Раде) ОВУКА

Сахрана ће се обавити у сриједу, 24.10.2012. године, у 14 часова на Градском гробљу у Бањалуци.
Ожалошћени: супруга Дара, синови Раденко и Жељко, снахе Љиљана и Данијела, браћа Миладин, Драган и Лука, сестра Зора, унучад Драган, Марија и Анђела те остала родбина и пријатељи

26460 Б-5 Г

Посљедњи поздрав драгом

ДРАГАНУ

од Давида, Предрага и тетка Петра

26448 А-8 Г

Посљедњи поздрав драгом куму

ДРАГАНУ КРИВОКУЋИ

од Зорана, Лазара, Раде Бурсаћ и Здравке Зец.

26463 А-8 Г

Посљедњи поздрав драгом

ЂОКИ

од породица Бирач и Тешановић.

26449 А-6 Г

Посљедњи поздрав драгом

ДРАГАНУ

од стрица Драгана.

26451 А-1 Г

Посљедњи поздрав драгом брату

ДРАГАНУ

од Марија и Зоране са дјецом.

26451 А-1 Г

Посљедњи поздрав драгом брату

ДРАГАНУ

од Никице и Оље са дјецом.

26451 А-1 Г

Посљедњи поздрав драгом пријатељу

ДРАГАНУ

од Бошка Милојевића са породицом.

26462 А-1 Г

Посљедњи поздрав мом брату

ДРАГАНУ КРИВОКУЋИ

од сестре Марине са породицом Прстојевић.

26464 А-3 Г

Посљедњи поздрав драгом пријатељу

ЂОРЂУ ТЕШАНОВИЋУ

од Милице и Слободана Арежине.

26443 А-3 Г

Тужно сјећање

МИРКО (Војислава) ДАВИДОВИЋ

24.10.1992 - 24.10.2012.

Брат Слободан са породицом

26439 А-2 Г

Посљедњи поздрав драгом пријатељу

ДРАГАНУ

од Бојанић Момира са породицом.

26462 А-1 Г

Сјећање на драгог колегу

ВУКИЋА МЕРДОВИЋА

Радне колеге

26445 А-1 Г

Тужно сјећање на драгог тату

ВУКИЋА МЕРДОВИЋА

Кћерка Чедомирка са породицом

26445 А-1 Г

Дана 24.10.2012. године навршава се 16 тужних година од када нас је напустио наш вољени син

РАДЕНКО МАЧКИЋ

Заувијек са тугом и болом.
Мама и тата

26450 А-3 М

mail: fotosicitulje@gmail.com

ДНЕВНИ ЛИСТ РЕПУБЛИКЕ СРПСКЕ
Глас Српске
БАЊА ЛУКА
www.glassrpske.com
маркетинг
051/231-081
marketing@glassrpske.com
oglasi@glassrpske.com

Спорт

Имамо репрезентацију састављену од свјетских фудбалера, али пред утакмицу са Србијом Игор Штимац мора бити опрезан. Поуздано знам да они нису тако лоши као што би резултати могли да наслуте. Срби ће оптимално искористити паузу у квалификацијама и будите сигурни да ће против нас бити у другом свјетлу.

Мирослав Ћиро Блажевић, хрватски тренер

Листа најбоље плаћених тенисера на турнирима ове године

Новак Ђоковић

ФОТО: АГЕНЦИЈЕ

Ђоковић зарадио више од Федерера

Од почетка године Новак зарадио 8.172.445 долара, скоро два милиона долара више од другопласираног на листи Федерера

МОНТЕ КАРЛО - Најбољи српски тенисер Новак Ђоковић зарадио је највише новца на турнирима у 2012. години и од почетка године само од турнирских награда зарадио 8.172.445 долара, скоро два милиона долара више од другопласираног на листи Швајцарца Роџера Федерера.

Други српски тенисер Јанко Типсаревић заузима девету позицију са сумом од 1.613.074 долара, док је Виктор Троицки на листи зарада на 32. мјесту са инкасираних 732.476 долара. На листи зарада тенисерки Ана Ивановић заузима 16. мјесто са нешто више од милион долара, а Јелена Јанковић је на 23. позицији са 649.868 долара зарађених на турнирима. Највише у конкуренцији дама зарадила је првопласирана на ЊТА листи Бјелорускиња Викторија Азаренка 6.953.920 долара.

АНА зарадила 1.001.752 долара

Листа зарада тенисера: 1. Новак Ђоковић (Србија) 8.172.445, 2. Роџер Федерер (Швајцарска) 6.426.451, 3. Рафаел Надал (Шпанија) 4.997.448, 4. Енди Марај (В. Британија) 4.693.850, 5. Давид Ферер (Шпанија) 2.571.221, 6. Томаш Бердих (Чешка) 2.256.209, 7. Жо Вилфред Цонга (Француска) 1.947.977, 8. Хуан Мартин дел Потро (Аргентина) 1.904.610, 9. Јанко Типсаревић (Србија) 1.613.074, 10. Џон Изнер (САД) 1.282,934..., 32. Виктор Троицки (Србија) 732.476... Листа зарада тенисерки: 1. Викторија Азаренка (Бјелорусија) 6.953.920, 2. Марија Шарапова (Русија) 5.418.296, 3. Серена Вилијамс (САД) 5.295.975, 4. Агњешка Радвањска (Пољска) 3.481.542, 5. Сара Ерани (Италија) 2.838.761, 6. Петра Квитова (Чешка) 2.022.875, 7. Ангелика Кербер (Њемачка) 1.862.362, 8. На Ли (Кина) 1.655.646, 9. Роберта Винчи (Италија) 1.635.416, 10. Саманта Стосур (Аустралија) 1.486.184..., 16. Ана Ивановић (Србија) 1.001.752..., 23. Јелена Јанковић (Србија) 649.868...

ПРИПРЕМЕ

Ђоковић се тренутно налази у Монте Карлу, гдје се припрема за мастерс турнир у Паризу.

- И ево ме поново код куће после неколико радних, али успешних седмица. Нећу се задржати дуго, таман да препакујем ствари, јер већ за пар дана идем у Париз у нове походе. Последњих пар дана сам провео у Београду са фамилијом и пријатељима. Надам се да сте сви здраво и добро и да уживате у несвакидашње топлим октобарским данима. Као да је пролеће - написао је Новак.

Навијачи оптужили Црногорце

Сметала им српска тробојка у "Морачи"

ПОДГОРИЦА - Навијач "црно-бијелих" Велимир Ераковић који је био на утакмици Будућности и Партизана изјавио је да је полицији сметала српска тробојка на трибинама СД "Морача".

- Развили смо тробојку и скандирали "Црна Гора воли Партизан". Очигледно да су момци под шлемовима то другачије схватили, па су ударили по нама. Па, кад волимо Партизан, ми волимо Београд, Нови Сад, Крагујевац, Приштину и целу Србију и не видимо у томе ништа спорно - рекао је Ераковић.

Управа полиције Црне Горе саопштила је да су њени службеници благовремено реаговали и спријечили веће немире. Наводно су навијачи Партизана пјесмом испровоцирали домаћине и први ушли на терен, а потом су реаговали и навијачи Будућности и кренули у физички обрачун.

- Инцидент је почео тако што су прво навијачи Партизана ушли на терен, а потом су пробијајући кордон редарске службе навијачи Будућности учинили исто. Обе навијачке групе су потом насрнуле на полицију - наводи се у саопштењу УПЦГ.

Српски тренер остао без посла

Отказ Јовановићу

ДОЊЕЦК - Српски тренер Влада Јовановић више није тренер Доњецка. Управа украјинског клуба, незадовољна резултатима, одлучила је да српском стручњаку уручи отказ.

Са њим ће отићи и његови најближи сарадници помоћни тренер Бојан Лазић и кондиционо Владан Радоњић.

Доњецк је на почетку сезоне имао велике планове, али врло јака екипа, са Д'ором Фишером, Дариусом Сонгаилом и Дороном Перкинсом није успјела да забиљежи резултате по вољи челника клуба. Доњецк је у квалификацијама за Еврлигу испао од Ле Мана већ у четвртфиналу, у домаћем првенству има скор 4-3. У регионалној ВТБ лиги има једну побједу и два пораза.

Влада Јовановић

Суђење Драгану Џајићу у београдском Вишем суду

Друлић опет није дошао

БЕОГРАД - Фудбалер Горан Друлић, који је посљедњи свједок тужилаштва у процесу против некадашњег предсједника Фудбалског клуба Црвена звезда Драгана Џајића и његових сарадника, јуче поново није дошао на суђење на Виши суд у Београду, па је суд његово саслушање заказао за 7. новембар.

Судија Данко Лаушевић рекао је да га је Друлић, који живи у иностранству, телефоном обавијестио да није у могућности да дође на суђење, јер му је жена оперисана, али да ће у Београду бити крајем октобра и почетком новембра. Судија је напоменуо да је Друлић, послије чијег је одштетног захтјева против Црвене звезде покренут кривични поступак против Џајића, посљедњи свједок којег је предложило Више тужилаштво.

ОПТУЖЕНИ негирају присвајање новца

Уколико не буде нових доказних приједлога за саслушање свједока, вјештачења или прибављање других материјалних доказа, суд би послије Друлићевог саслушања могао да закључи главни претрес, а потом да закаже ново рочиште за излагање завршних ријечи тужилаштва и одбране, а потом и изрицање пресуде.

Драган Џајић

Осим Џајића, за злоупотребу службеног положаја суди се некадашњем финансијском директору и секретару Црвене звезде Владимиру Цветковићу и Милошу Маринковићу, а са њима на оптуженичкој клупи је и фудбалски менаџер Ранко Стојић. Они су оптужени да су противправно присвојили вишемилионске новчане износе у еврима, доларима и маркама укупно око осам милиона евра, од продаје четири фудбалера Звезде Друлића, Зорана Његуша, Перице Огњеновића и Ивана Дудића. Током истраге тужилаштво је одустало од кривичног гоњења за трансфер Немање Видића. Сви они од почетка поступка негирају да су противправно присвајали новац од трансфера и да су вршили друге злоупотребе.

Јадранска лига пријатељства

Ново славље Требиња

ТРЕБИЊЕ - Кошаркашице Требиња 03 побиједиле су у трећем колу Јадранске лиге пријатељства екипу Ловћена резултатом 86:74.

Након што су у другом колу побиједиле најбољу екипу Црне Горе, Будућност, Требињке су поразиле још једног лигаша из комшијске државе и свима јасно показали да се враћају међу најуспјешније екипе регије. Побједничку екипу предводила је Александра Бегенишић са 37 поена, док је за Црногорке Вања Мудреша постигла 20 поена.

Ч. М.

Кошаркашки савез РС

Прва лига за кошаркаше креће 3. новембра

БАЊАЛУКА - Прва лига Републике Српске за кошаркаше почиње 3. новембра када су на распореду утакмице првог кола.

Играће се по двоструком бод систему и прве четири екипе послије завршеног лигашког дијела играће плеј-оф послије којег ће бити познат нови шампион Српске и члан Лиге БиХ. Парови првог кола: Приједор - Јахорина (Пале), Братунац - Гацко, Феникс (Пале) - ХЕО (Билећа), Сутјеска (Фоча) - Младост Волф Секјурити (Рогатица), Рудар (Угљевик) - Грађански (Бијељина), док је екипа Дрина бирач слободна.

М. З.

Успјех бањалучких каратиста

Шотокану 22 медаље

БАЊАЛУКА - Школа каратеа Карате клуба Шотокона на 11. Међународном турниру "Травник опен 2012" освојила је 22 медаље (девет златних, осам сребрних и пет бронзаних).

Такмичење је одржано у категоријама кате и борбе, појединачно и екипно у конкуренцији 320 такмичара из 20 клубова региона. Успјех карате клуба Шотокан окрунјен је пехаром за најбољу такмичарку турнира Ивану Тохољ, која је освојила двије златне и двије сребрне медаље.

Д. П.

Првенство БиХ у рафтингу

Бањалучани најбољи

Детаљ са рафтинга ФОТО: Д. ГАЈИЋ

ЗВОРНИК - Такмичари СУГ Дајак из Бањалуке освојили су прво мјесто у генералном пласману на Отвореном првенству БиХ у рафтингу на немирним водама одржаном у Зворнику.

Други је био СРК Босна из Зенице, а трећи РК Кључ.

У категорији спуст код мушкараца Бањалучани су освојили прво мјесто испред Босне и домаћина такмичења Рафтинг клуба Еко Дрина из Зворника. Најбољи су били и у спринту, гдје је друга била Босна, а трећи Кључ.

Код жена највише успјеха у генералном пласману имала је зеничка Босна, испред бањалучког Кањона и зворничке Дрине. У спусту су Зеничанке биле без премца испред Кањона и Дрине, а прво мјесто освојиле су и у спринту. Други је био Кањон, а трећа Дрина.

Д. Г.

Клуб малог фудбала Танго

Преокретом до побједе

ИСТОЧНО САРАЈЕВО - Клуб малог фудбала Танго из Источног Сарајева је у склопу припрема за предстојећу Прву футсал лигу РС у Вујковићима побиједио Центар Сарајево резултатом 5:4.

Гости су први дошли до поготка преко, да би потом Танго погоцима Ћатића, Радмиловића и Танасковића преокренуо резултат и на полувријеме отишао са два поготка предности. У наставку утакмице први до поготка стигли су домаћи фудбалери Танга преко Гушеа. Гости су узвратили и вратили утакмицу у резултатску неизвјесност погоцима Кахвеџића и Гекића, али то није било довољно да избјегу пораз.

Г. А.

Признање за Приједорчанку

Антонићева у "Јола Европској лиги"

Миљана Антонић ФОТО: Н. ЂЕРИЋ

ПРИЈЕДОР - Чланица Стонотениског клуба Приједор Миљана Антонић браниће боје репрезентације БиХ у квалификацијама за "Jola Европску лигу", које ће се одржати 27. и 28. октобра у Илијашу.

За мечеве на овом турниру селектор Игор Михаиловић из Бањалуке, поред Антонићеве, другопласиране на ранг-листи сениорки, позвао је још Тузланку Драгану Керкез-Вељић, те Емину Хациахметовић и Ајлу Ковач из Сарајева.

Н. Ђ.

Никола Тешић (Борац m:tel)

ФОТО: ГЛАС СРПСКЕ

Парови

Гепинген - Мешков Брест, Борац - Татран Прешов, Сисиа - Марибор, Диомидис - Рајн Некер Левен, Цимос Копер - Порто, Нант - Бенфика, Холстебро - Сент Рафаел, Гуиф - Арагон, Магдебург - Вардар, Натурхаус ла Риоха - Војводина, Стинта - Макаби, Хаслум - Бешикташ, Висла Плок - Слугун Шлежник, Елверум - Слога, Запорожје - Алпла, Колдинг - Пермски медведи. Прве утакмице играју се 24. и 25. новембра, а реванши су на програму седам дана касније.

Жријеб за треће коло Купа EHF у Бечу

Слога на Елверум, Борац чека Татран

Ривал Слоге је тренутно трећепласирана екипа норвешког првенства. Елверум није био носилац, а у другом колу је у обје утакмице савладао представника Мађарске Татабању, која је прије двије године избацила Борац у трећем колу овог такмичења

ПИШЕ: ДУШАН РЕПИЈА
dusanr@glassrpske.com

БЕЧ - Противник рукометаша добојске Слоге у трећем колу Купа EHF биће норвешки Елверум, док ће ривал бањалучког Борца за улазак у групну фазу овог такмичења бити Татран Прешов из Словачке.

Ривал Слоге је тренутно трећепласирана екипа норвешког првенства. Елверум није био носилац, а у другом колу је у обје утакмице савладао представника Мађарске Татабању, која је прије двије године избацила Борац у трећем колу овог такмичења. Најпознатији играч је Македонац Лазо Мајнов, а у екипи има још неколико репрезентативаца Норвешке и Исланда.

- Као што сам и раније говорио тренутно нам Куп EHF није приоритет. Много важније је да ријешимо унутрашње проблеме. Својевремено сам играо у Норвешкој, а свима је познато да скандинавске екипе играју брз рукомет са много трчања, тако да ће нам бити тешко. Вјероватно ћемо тражити да обје утакмице играмо у гостима, што због финансија, што због немогућности да Елверум угостимо у Добоју - рекао је тренер Слоге Александар Дугић.

СЛОГА ће тражити двије гостујуће утакмице

Борац и Татран су прошле године два пута одмјерили снаге у SEHA лиги. Бањалучани су у гостима славили побједу 31:35, док су Словаци узвратили истом мјером у "Борику" 24:33. Вишеструки првак своје земље тренутно је лидер SEHA лиге са четири побједе и једним поразом, а највећа пријетња за Бањалучане свакако ће бити див из Летоније Дајнис Кристопанс, висок 215 центиметара и тежак 135 килограма.

- Словаци су фаворити јер су сачували гро тима од прошле године и још га надоградили појачањима, али ћемо се борити. Тражићемо од руководства SEHA лиге да се наш двомеч бодује за ово такмичење, како би уштедјели новац, али видјећемо шта ће бити од тога - рекао је тренер Бањалучана Зоран Трнинић.

Вардар

Рукометаши Борца вечерас од 18 часова играју утакмицу шестог кола SEHA лиге против Вардара у Скопљу.

- Јачина противника и велики кадровски проблеми не дају нам велике шансе али ми се нећемо унапријед предати - казао је тренер Борца Зоран Трнинић.

Стојан Атлагић, тренер ЖРК Борац, послије повратка из Данске

Лекције модерног рукомета

БАЊАЛУКА - Излет рукометашица Борца у Куп EHF није прошао баш најславније, пошто су у два меча поражене од данске екипе Твис Холстебро укупним резултатом 96:47.

Послије напорног пута, тренер "осица" Стојан Атлагић сабира утиске, а испоставило се да је тачно готово све што је рекао пред полазак.

- Знао сам да је дански рукомет далеко испред нашег. Холстебрто нам је одржао лекцију из модерног рукомета у којем нам је 80 одсто погодака дао из контре и полуконтре. У ова два меча показало се да су Данкиње атлетичарке, а да ми тапкамо у мјесту. И поред пораза, ово је добра лекција, а позитивно су ме изненадили голмани, који су пружили доста добре партије - рекао је Атлагић.

ФОТО: АРХИВА

Стојан Атлагић

Као излаз из лоше ситуације која је већ годинама присутна у женском рукомету, Атлагић види само један излаз.

- Морамо да се окренемо млађим категоријама и од самог почетка рада са њима учимо их модерном рукомету у којем је акценат на физичкој припремљености и брзини - нагласио је Атлагић.

ГОЛМАНИ најбољи дио тима

Он је додао да би формирање репрезентације БиХ послије девет година био први корак ка подизању квалитета рукомета.

- Наравно да не можемо да очекујемо одмах да се носимо са најбољим репрезентацијама, али за неколико година напорног рада и честог окупљања морали бисмо да напредујемо - закључио је Атлагић.

Д. Р.

Фудбалски клуб Борац у новим проблемима

Стадиону искључена струја

Ведран Кантар (Борац)

ФОТО: В. СТОЈАКОВИЋ

Рачуни за струју нису плаћени три мјесеца. Вележ треба да угостимо у недјељу од 19 часова по раније утврђеном календару Премијер лиге. Ако до тада струја не буде укључена, меч ћемо изгубити службеним резултатом 0:3, рекао Шиповац

ПИШЕ: ДАРКО ПАШАГИЋ
darko@glassrpske.com

БАЊАЛУКА - Фудбалски клуб Борац нашао се у новим проблемима јер је на Градском стадиону искључена електрична енергија због тога што нису плаћени рачуни.

- Наш ранији дуг репрограмиран је на мјесечне рате од 7.000 марака, што уз рачуне за текућу потрошњу од 4.000 до 5.000 износи више од 11.000 КМ. Нажалост, нисмо успјели да у посљедња три мјесеца измиримо обавезе на вријеме и сада смо се нашли у неочекиваним проблемима - нагласио је директор Фудбалског клуба Борац Радмило Шиповац.

По његовим ријечима, клуб тренутно нема новца да ријеши овај проблем, а све то могло би се негативно одразити, поготово на прву екипу.

- У недјељу од 19 часова по раније утврђеном календару Премијер лиге БиХ у 11. колу треба да угостимо мостарски Вележ. Ако до тада струја не буде укључена, меч ћемо изгубити службеним резултатом 0:3, а постоји и велика могућност да нам буде додатно одузето још неколико тешко стечених бодова. Уз све то, првотимци немају у чему да тренирају, јер због недостатка електричне енергије немамо могућност да оперемо опрему. Не знам како ћемо изаћи из ове кризе, али се надам да ће се наћи неко системско рјешење за раније нагомилане дугове - наставио је Шиповац.

ИГРАЧИМА ове седмице по једна заостала плата

Фудбалерима се у овом тренутку дугују по двије плате.

- До краја ове седмице биће уплаћена једна, а надам се да ће нам бити и укључена струја, па ћемо моћи нормално да се супротставимо Мостарцима. Уколико желимо да останемо међу водећим екипама, морамо побиједити Вележ, а у оваквим околностима биће то тешко остварити - додао је Шиповац.

МЕЧ У НОВОЈ ТОПОЛИ

Борац ће данас у 15.30 часова одиграти контролни меч против Лијевча у Новој Тополи. У овом сусрету стручни штаб, са Слободаном Старчевићем на челу, пружиће прилику играчима који су у посљедње вријеме имали мању минутажу, али и омладинцима који су прикључени првом тиму.

Слога (Д) дочекује Сутјеску

Ђургуз жели побједу

ФОТО: Б. ЈАКОВЉЕВИЋ

Зоран Ђургуз

ДОБОЈ - Реванш утакмицу осмине финала Купа БиХ против Сутјеске фудбалери добојске Слоге дочекују у добром расположењу.

Тим Зорана Ђургуза направио је лијепу увертиру освајањем бода у Градишци и с обзиром на активан резултат из првог меча у Фочи (1:1), ближи је пласману у четвртфинале.

- Првенствени циљ нам је да остваримо пролаз у сљедећу рунду куп такмичења. Примјетна је жеља код свих да се савлада квалитетан противник попут Сутјеске. Одавно нисам осјетио такву атмосферу код играча и мораћу некако да их обуздам, с обзиром на то да нас за викенд очекује веома важан меч у првенству против шамачког Борца. Радује ме да нема повријеђених ни кажњених играча, тако да ћемо се у пуном саставу супротставити Фочацима на нашим "Лукама" - оптимиста је Ђургуз.

Б. Ј.

Дарко Несторовић, тренер Сутјеске

Имамо шансе у Добоју

ФОЧА - Сутјеска ће и у мечу против Добојлија наступити ослабљена, без чак пет стандардних играча. Фочаци су пропустили прилику да са предношћу оду на реванш, али тренер Дарко Несторовић истиче да је резултат такав да оба ривала имају подједнаке шансе за пролаз у четвртфинале.

- Имамо активан резултат из прве утакмице, тако да сматрам да су нам шансе полапола. У Добој идемо да се надигравамо. Даћемо све од себе да остваримо резултат којим ћемо обезбиједити пролаз у сљедеће коло Купа БиХ. Оптерећени смо картонима и повредама. Капитен Немања Дракул, Јован Симић и Раде Радовић су повријеђени, док Филип Филиповић и Дарио Благојевић немају право наступа због црвених картона - рекао је Несторовић, додајући да се нада коректној утакмици, у којој ће гледаоци моћи да уживају као и у првом мечу одиграном у Фочи.

Б. Ј.

У Раднику увјерени да могу проћи у четвртфинале Купа БиХ

Надокнадићемо минус из Габеле

Младен Лучић

ФОТО: АРХИВА

БИЈЕЉИНА - У редовима Радника влада оптимизам пред данашњу реванш утакмицу осмине финала Купа БиХ, у којој ће од 15 часова на Градском стадиону у Бијељини угостити ГОШК из Габеле.

Иако су у првом мечу поражени са 0:1, чувар мреже семберског премијерлигаша Младен Лучић вјерује у пролаз у даљу рунду такмичења.

- Ово нам је трећи узастопни сусрет са ГОШК-ом у посљедњих 20 дана. Екипу из Габеле добро смо упознали, имају доста добрих играча, али моје мишљење је да смо квалитетнија екипа. Сви ћемо ући у овај сусрет изузетно мотивисани јер ће нам бити од користи за сљедеће мечеве које желимо да играмо у Купу БиХ. Минимална предност гостију није недостижна, вјерујем да можемо доћи до побједе пред нашом вјерном публиком и надам се пролазу у четвртфинале - нагласио је Лучић.

СЕДАМ утакмица игра се данас

Његов оптимизам базира се на чињеници да су у недјељном првенственом сусрету у Габели успјели да сачувају мрежу и дођу до вриједног бода.

- Била је то тврда утакмица, у којој смо били оријентисани на одбрану. Циљ нам је био освајање бода и у томе смо успјели. Сада желимо побједу и вјерујем да имамо снаге за тако нешто - додао је Лучић.

Парови реванш утакмица осмине финала Купа БиХ: МОСТАР: Вележ - Звијезда Градачац (15 часова, први меч 2:1), ШИРОКИ БРИЈЕГ: Широки Бријег - Орашје (15, 6:0), БИЈЕЉИНА: Радник - ГОШК (15, 0:1), ДОБОЈ: Слога - Сутјеска (15, 1:1), ВИТЕЗ: Ријека - Челик (15, 0:2), ЧАПЉИНА: Чапљина - Олимпик (15, 0:0), САРАЈЕВО: Сарајево - Зрињски (17, 1:3). Играно синоћ: САРАЈЕВО: Жељезничар - Славија (3:1).

И. С.

Лакташи шест мечева без пораза

Клинци прорадили

Владимир Врховац (Лакташи) ФОТО: ГЛАС СРПСКЕ

ЛАКТАШИ - Послије лошег старта у којем су у првих пет мечева у Другој лиги Републике Српске, група запад, освојили свега бод, млади фудбалери Лакташа почели су да мењу редом и у посљедњих шест сусрета остварили су пет побједа и реми.

Добре игре винуле су их на пето мјесто са 17 бодова.

- За серију успјешних резултата свакако да су најзаслужнији сами фудбалери. Они су из утакмице у утакмицу подизали форму, играли све боље и боље, и отуда не чуди овако добар пласман. Можда су неки на почетку помислили да ћемо са нашим клинцима бити топовска храна, али су се многи преварили. Имамо младу и перспективну екипу, са којом добро ради први тренер Предраг Татић и ми се надамо да ће бити још добрих игара и резултата - рекао је директор Лакташа Томо Савић.

Д. П.

Куп Србије у фудбалу

Црвена звезда у Кули

БЕОГРАД - Седам мечева осмине финала Купа Србије биће одиграно данас, док је дуел Партизана и Борца одгођен за 31. октобар због обавеза "црно-бијелих" у Лиги Европе.

У центру пажње тако ће бити дуел у Кули, гдје Хајдук дочекује Црвену звезду, иначе браниоца трофеја у националном Купу.

Парови осмине финала Купа Србије: Јавор - Смедерево, Хајдук - Црвена звезда, Инђија - ОФК Београд, Нови Пазар - Рад, Спартак - Металац, Јагодина - Нови Сад, Чукарички - Војводина, Партизан - Борац, одгођено за 31. октобар. Свих седам мечева игра се од 14 часова.

Пех фудбалера Сампдорије

Ненад Крстичић због повреде ван терена

ЂЕНОВА - Млади фудбалски репрезентативац Србије Ненад Крстичић паузираће мјесец због повреде чланка лијеве ноге, саопштио је његов клуб Сампдорија.

У досадашњем току сезоне 22-годишњи фудбалер средине терена одиграо је девет утакмица за клуб из Ђенове.

Крстичић је недавно позван и у А селекцију уочи мечева са Белгијом и Македонијом у квалификацијама за Свјетско првенство, али није дебитовао.

По свему судећи, то се неће десити ни сљедећег мјесеца, јер Србија већ 14. новембра игра пријатељски меч са Чилеом у швајцарском Сент Галену.

Бек Сарагосе покидао лигаменте

Крај сезоне за Ивана Обрадовића

САРАГОСА - Српски репрезентативац и фудбалер Сарагосе Иван Обрадовић дефинитивно је завршио сезону 2012/2013. због повреде лигамената лијевог кољена.

Обрадовић се већ у првом мечу прије два мјесеца у шпанској Примери повриједио, мада тада није покидао лигаменте, али само што се опоравио, доживио је још тежу повреду на тренингу прошле седмице. Лијевом беку је у Аугзбургу урађен хируршки захват на лијевом кољену, због чега ће морати да паузира шест мјесеци. Обрадовић је 2009. године прешао из Партизана у Сарагосу, са којом је потписао петогодишњи уговор. Што због проблема са повредама, што због тренера, од тада је одиграо тек 48 утакмица за шпанског прволигаша.

Свјетска фудбалска федерација

Прво коришћење гол технологије у Јапану

ЦИРИХ - Свјетска фудбалска федерација (FIFA) саопштила је да су двије компаније добиле овлашћење за увођење гол технологије на утакмицама. Очекује се да технологија, која би требало да помогне судијама у спорним ситуацијама, почне да се користи у децембру на Свјетском клупском првенству у Јапану.

- Обје компаније су од октобра 2011. до јуна 2012. године прошле серију лабораторијских и теренских проба, тестова у вјештачким условима, али и мечевима уживо. Када систем буде инсталиран, мораће да прође кроз финалну провјеру, а ту ће главну улогу имати независно тијело - наводи се у саопштењу FIFA.

Свечана академија поводом 50 година Боксерског клуба Славија

Историја писана трофејима

ФОТО: В. СТОЈАКОВИЋ

Драган Батар, Небојша Радмановић и Игор Зекановић

Јубилеји нису само подсјећање на године и деценије већ, прије свега, чување од заборава људи који су својом несебичношћу и ентузијазмом исписивали најљепше спортске и боксерске странице Бањалуке, Балкана и Европе, рекао Радмановић

ПИШЕ: ДАРКО ПАШАГИЋ
darkop@glassrpske.com

БАЊАЛУКА - Боксерски клуб Славија с поносом слави 50 златних година, а Боксерски савез Републике Српске двије деценије живота и рада, колико траје и наша Република Српска. Јубилеји нису само подсјећање на године и деценије већ, прије свега, чување од заборава људи који су својом несебичношћу и ентузијазмом исписивали најљепше спортске и боксерске странице Бањалуке, Балкана и Европе.

Рекао је ово на свечаној академији која је поводом великих боксерских јубилеја одржана у понедјељак навече у Народном позоришту РС члан предсједништва БиХ из Републике Српске и предсједник Организационог одбора прославе 50 година БК Славија Небојша Радмановић.

- Почеци "племените вјештине" у граду на Врбасу датирају још из 1959. године, када је при Спортском друштву "Руди Чајавец" формирана боксерска секција. Двије године касније, почетком јуна, дошло се на идеју о формирању клуба, што је и учињено 25. јуна, када је одржана Оснивачка скупштина Боксерског клуба Славија. Своје мечеве у то вријеме боксовали су на некадашњем Стадиону спортских игара, а када би било лоше вријеме, у биоскопској дворани "Чајавца" - истакао је Радмановић.

Додао је да се не смију заборавити сви они који су почели да пишу и трофејима исписивали историју Славије.

СЛАВИЈА изњедрила бројне шампионе

- Међу њима је био Драган Батар, човјек који је и данас везан за спортски понос Бањалуке. Кроз Славију је продефиловао велики број истинских мајстора ринга који су проносили славу клуба, града, бивше Југославије. Међу њима су били аматерски и професионални првак Европе Маријан Бенеш, олимпијски шампион из Лос Анђелеса 1984. Антон Јосиповић, Радован Бисић и многи, многи други - додао је Радмановић.

У новијој историји боксери Славије доминирају у Републици Српској као и у БиХ у којој су вишеструки владари ринга.

- Искрено се надамо да ће добрих резултата, ако не и бољих, бити и у идућем периоду. Свечана академија је крона свега оног што је урађено по плану обиљежавања овог јубилеја. Прво смо имали избор боксера вијека, а признање је припало Маријану Бенешу. Послије тога смо успјешно организовали Међународни турнир "Радован Бисић", а ова академија и изложба слика је шлаг на 50. рођенданску торту - рекао је предсједник Боксерског клуба Славија Далибор Петковић.

ЗЛАТНА ПОВЕЉА

Боксерски клуб Славија утемељио је златну повељу "Средоја Зекановић". Први добитник је Небојша Радмановић, коме су признање уручили почасни предсједник БК Славија Драган Батар и син покојног Средоје, Игор. Ова награда биће уручивана сваких пет година. Директор маркетинга Славије Драган Бањац уручио је повељу предсједнику Скупштине града Бањалуке Слободану Гаврановићу. На академији је приказан краћи документарни филм "Средоја" у знак сјећања на Средоју Зекановића.

Фудбалски савез Србије припрема одбрану

Кировски први нападнут

БЕОГРАД - Фудбалски савез Србије (ФСС) темељно ради на утврђивању свих чињеница које су довеле до инцидената послије утакмице младих репрезентација Србије и Енглеске у Крушевцу, прикупља изјаве свих актера и снимке који би могли да буду важни докази пред органима UEFA који су покренули поступак и чија се одлука очекује 22. новембра.

Енглески медији данима спроводе кампању, па и хајку на Србију. "Бесрамни Срби", "Избаците Србе расисте" и слични наслови доминирају у енглеским медијима.

Ипак, ФСС има контрааргументе с којима ће изаћи пред дисциплинске органе европске куће фудбала. У емисији "Тотал сокер" на СОС каналу емитован је снимак безбједносних камера на стадиону у Крушевцу, гдје се јасно види како један енглески фудбалер удара

ФОТО: АГЕНЦИЈЕ

Детаљ са утакмице у Крушевцу

неколико пута голмана Александра Кировског, као и да Огњен Мудрински испред тунела добија ударац у лице.

БЕЗБЈЕДНОСНЕ камере снимиле напад Енглеза

- Истрага унутар ФСС је у току. Да бисмо могли да анализирамо друге, морамо да анализирамо прво себе... Први ударац, међутим, добио је наш голман Александар Кировски, и то не један него три, од двојице различитих играча. То је била прва песница која је "севнула" на терену. У читавој гунгули на терену учествовали су и људи за које се испоставило да су обезбеђење енглеске репрезентације - рекао је селектор младе репрезентације Србије Александар Јанковић.

Занимљиво, Енглези су UEFA пријавили и помоћног тренера Дејана Говедарицу, који је све вријеме раздвајао сукобљене стране и покушавао да смири ситуацију, а потом је од неког Енглеза добио ударац. Такође, према информацијама из ФСС, селектор Енглеза Стјуарт Пирс је уз псовке одбио пружену руку Говедарице.

Вечерас утакмице трећег кола Лиге шампиона у групама А, Б, Ц и Д

Борусија чека Реал

Обје екипе играју атрактивно, непоражене су у прва два кола и сви очекују много погодака и прави празник на једном од најбучнијих стадиона у Европи "Зигнал Идуна парку"

ПРИРЕДИО: ДУШАН РЕПИЈА
dusanr@glassrpske.com

Невен Суботић (Борусија Дортмунд) и Серхио Агуеро (Манчестер Сити)

ФОТО: АГЕНЦИЈЕ

ДОРТМУНД - Дерби друге вечери Лиге шампиона и цијелог трећег кола играју Борусија Дортмунд и Реал Мадрид у оквиру групе Д.

Обје екипе играју атрактивно, непоражене су у прва два кола и сви очекују много погодака и прави празник на једном од најбучнијих стадиона у Европи "Зигнал Идуна парку". За разлику о домаћег првенства, гдје не бриљира ниједан клуб, у Лиги шампиона је потпуно другачија ствар.

Дефанзивна линија "милионера" са Невеном Суботићем на челу биће на великим искушењима, а репрезентативац Србије истиче да у шпанској екипи све зависи од Кристијана Роналда.

- Он је изванредан играч. Главни је у Реалу и све акције зависе од њега - свјестан је Суботић тешког задатка који га очекује.

Међутим, он наводи да не постоји ниједан одбрамбени фудбалер Реала који може цијелу утакмицу да мотри на његовог саигрича Марка Ројса.

- Искрено, мислим да не постоји одбрамбени играч који може да га затвори целу утакмицу. Немогуће је елиминисати га из игре - казао је Суботић.

У другом мечу групе Д Манчестер Сити нема права на кикс у Амстердаму. "Грађани" имају само један бод из два меча и ово им је посљедња прилика да ухвате прикључак са Реалом и Борусијом.

Дерби групе Б играју Арсенал и Шалке, који и по квалитету и тренутној форми имају предност у односу на Монпеље и Олимпијакос, који играју у Француској.

СИТИ мора да слави у Амстердаму

У случају тријумфа против рањеног Милана, Малага би обезбиједила пласман међу 16 најбољих екипа, а Масимилијану Алегрију вјероватно и дефинитивно потписала отказ послије катастрофалних резултата на почетку сезоне. У случају побједе против Андерлехта, Зенит би се вратио у игру за пролаз, али ће испред екипе Лучана Спалетија и даље бити много посла.

Загребачки Динамо дочекује ПСЖ. У случају новог пораза Динамо ће продужити серију на девет узастопних пораза, а уколико буду неуспјешни вечерас и у три преостала меча могли би да уђу у историју и постану прва екипа која је у двије сезоне, на 12 утакмица, забиљежила исто толико пораза (Андерлехт је рекордер са 12 неуспјеха, али у три сезоне).

ДУХОВИ У ПОРТУ

Фотографија са меча Порто - ПСЖ (1:0) на којој се види чудновато биће на трибинама "Драгао" стадиона постала је прави хит на друштвеним мрежама, а стигла је и до телевизије. Стручњаци тврде да је слика (аутор ради за Асошијетед прес) оригинална и да нема ријечи о монтажи. Најчудније је што је ово биће на фотографији обучено као из неке друге ере - има "стајлинг" из педесетих година прошлог вијека, а та чињеница навела је љубитеље оностраног да тврде са сигурношћу како је у питању дух који навија за Порто.

Група А

Динамо - ПСЖ (20.45), Порто - Динамо К. (20.45).

Табела

1. Порто	2	2	0	0	3:0	6
2. ПСЖ	2	1	0	1	4:2	3
3. Динамо К.	2	1	0	1	3:4	3
4. Динамо З.	2	0	0	2	0:4	0

Група Б

Арсенал - Шалке (20.45), Монпеље - Олимпијакос (20.45).

Табела

1. Арсенал	2	2	0	0	5:2	6
2. Шалке	2	1	1	0	4:3	4
3. Монпеље	2	0	1	1	3:4	1
4. Олимпијакос	2	0	0	2	2:5	0

Група Ц

Зенит - Андерлехт (18), Малага - Милан (20.45).

Табела

1. Малага	2	2	0	0	6:0	6
2. Милан	2	1	1	0	3:2	4
3. Андерлехт	2	0	1	1	0:3	1
4. Зенит	2	0	0	2	2:6	0

Група Д

Ајакс - Манчестер С. (20.45), Борусија - Реал Мадрид (20.45).

Табела

1. Реал М.	2	2	0	0	7:3	6
2. Борусија	2	1	1	0	2:1	4
3. Манчестер С.	2	0	1	1	3:4	1
4. Ајакс	2	0	0	2	1:5	0

Временска прогноза

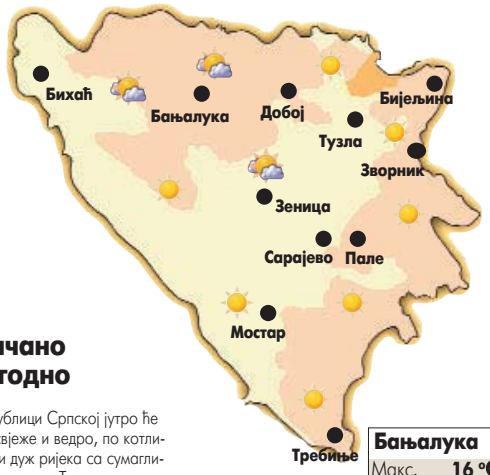

Сунчано и угодно

У Републици Српској јутро ће бити свјеже и ведро, по котлинама и дуж ријека са сумаглицом и маглом. Током дана сунчано и угодно вријеме. Јутарња температура на планинама од -3, у осталим крајевима од 3 до 8, на југу 12, а највиша дневна у вишим предјелима од 11, у осталим крајевима од 15 до 20, на југу до 23 степена Целзијуса.

Бањалука
Макс. 16 °C
Мин. 8 °C

Сунчано

У Србији ће током цијелог дана бити сунчано. Јутарња температура кретаће се од 4 до 5 на планинама, у осталим крајевима од 6 до 9, а највиша дневна од 15 до 17 на планинама, у осталим крајевима од 18 до 22 степена Целзијуса.

Београд
Макс. 20 °C
Мин. 9 °C

Европске метрополе

Амстердам	12	Будимпешта	15	Лондон	16	Праг	12
Атина	17	Букурешт	14	Мадрид	14	Рим	23
Берлин	12	Цариград	16	Минхен	13	Софија	15
Беч	13	Даблин	13	Москва	6	Стокхолм	2
Братислава	14	Копенхаген	11	Осло	3	Варшава	8
Брисел	16	Лисабон	19	Париз	13	Женева	18

Глас Српске
Борис ДМИТРАШИНОВИЋ
директор
Мирјана КУСМУК
главни и одговорни уредник

Дарко ГАВРИЛОВИЋ (замјеник главног и одговорног уредника)
Далиборка СЕКУЛИЋ (новости)
Драгана ЂОСИЋ (друштво, бизнис)
Сандра КЉАЈИЋ (Глас плус, агенције)
Мехмед ДИЗДАР (хроника)
Вања ПОПОВИЋ (панорама)
Тања ШИКАЊИЋ (Србија, регион)
Тања МИЛАКОВИЋ (свијет)
Александра РАЈКОВИЋ (култура)
Драгана РАЂАН (дописници, Бањалука)
Дарко ГРАБОВАЦ (спорт)
Тихомир ГАЧИЋ (техничка)

Први број "Гласа" изашао је као орган НОП-а за Босанску Крајину у Жупици крај Дервара, 31. јула 1943. године. Од 15. септембра 1992. године одлуком Народне скупштине РС излази као дневни лист Републике Српске. Под именом "Глас Српске" излази од 5. маја 2003. године.

e-mail: dopisnik@glassrpske.com
marketing@glassrpske.com

Издавач: АД "Глас Српске" Бањалука, Редакција: Браће Пиштељића 1, 78000 Бањалука, тел. (051) 342-900, факс 342-910, e-mail: dopisnik@glassrpske.com, Дирекција: Скендера Куленовића 93, Бањалука, тел (051) 231-077, Маркетинг: Скендера Куленовића 93, Бањалука, тел.(051) 231-081, e-mail:marketing@glassrpske.com, Дописништва: Источно Сарајево 057/318-119, Добој 053/242-304, Сребреница 056/410-418, Жиро рачуни: Нова бањалучка банка 551001-00016019-84, NLB Развојна банка 562099-00016587-09, Комерцијална банка 571010-00000340-14, Zepter komerc bank 567162-11005289-71, Hypo Alpe Adria bank 552002-00016396-53

Антена

РТС 1 2.00

Звијезда водиља

Пријатељи излазе из затвора и труде се свим силама да се клоне невоља. Желећи да живе мирним животом и зарађују поштено они отварају прааницу. Али, наћи ће се усред рата тријада, које се боре за превласт на територији.

Б92 21.00

Пети елемент

Огромна кугла течне лаве путује према Земљи. Научник и свети човјек Виктор Корнелијус тврди да, како би се спасио живот на Земљи, четири магична камена, који представљају земљу, вјетар, ватру и воду, треба сјединити с петим елементом. Пети елемент је позитивна животна енергија, која је свој земаљски појавни облик пронашла у облику прелијепе Лилу, једине која може да сједини моћ четири древна елемента која одржавају живот, да би спасила Земљу од напада сила антиживота. Ако се сила зла споји с камењем, Земља ће бити уништена, а раса ванземаљаца Мангалора, коју представља Зорг, покренуће катастрофу. Упркос свим њеним чудесним моћима, Лилу је потребна помоћ, па она за свог заштитника бира Корбена Даласа, возача таксија.

Улоге: Брус Вилис, Мила Јововић, Гери Олдман, Ијан Холм, Лук Пери.
Режија: Лик Бесон

РТРС

6.00 Инфо канал
6.30 Јутарњи програм
9.00 Вијести
9.10 Једном давно, цртани филм
9.30 Жива пиљата, цртани филм
10.00 Зашто
10.05 Приватни живот ремек-дјела
11.00 Енциклопедија великих личности
11.20 Љетне љубави, серија
12.00 Дневник
12.10 Будва на пјену од мора, серија
13.00 Страсти, серија
14.00 Вијести
14.10 Ларин избор, серија
15.00 У фокусу
15.50 Будимо људи
16.30 Српска данас
17.10 Страсти, серија
18.00 Будва на пјену од мора, серија
19.00 Малац зналац
19.30 Дневник
20.10 Интервју
21.00 Истражитељи из Мајамија, серија
21.50 Рачуница
22.30 Дневник
23.00 Сједница Народне скупштине РС, преглед
23.20 Академија
23.50 Попрокаут
0.20 ФИЛМ Пастир Костја
1.50 Истражитељи из Мајамија, серија
2.30 Будва на пјену од мора, серија
3.20 Дневник
3.40 У фокусу
4.30 Будимо људи
4.50 Интервју
5.50 Музика

БН

6.30 Јутарњи програм
8.30 Серија
9.10 Неко те посматра, серија
10.00 Новости
10.30 УМС
11.30 Свијет на длану
12.00 Новости
12.10 ФИЛМ
13.10 Витафон
14.00 Новости
14.05 Јутарњи програм
16.00 Дневник
16.20 Булевар
17.20 Свијет на длану
18.00 Данас у Српској
18.30 Ружа вјетрова, серија
19.30 Дневник
20.00 Неко те посматра, серија
21.00 Став и контрастав
22.30 Дневник
23.00 Приче о пјесмама
23.30 Изазови истине
0.00 Глас Америке
1.10 Неко те посматра, серија
2.00 Дневник
2.30 Став и контрастав
3.30 Прељубници
4.00 Данас у Српској
4.30 Серија
5.10 ФИЛМ

РТС1

6.00 Јутарњи програм
9.05 Отписани, серија
9.50 Траг
10.20 Задња кућа Србија
11.00 Све што треба знати о...
11.40 Гастрономад
12.00 Дневник
12.10 Спорт плус
12.30 Истражитељи из Мајамија, серија
13.20 Из прозних дјела домаћих писаца
14.40 Гастрономад
15.00 Ово је Србија
15.50 Непобједиво срце, серија
16.50 Мој лични печат
17.00 Дневник РТ Војводина
17.20 Шта радите бре
17.40 Београдска хроника
18.20 Око
19.00 Слагалица
19.30 Дневник
19.50 Непобједиво срце, серија
20.40 Лига шампиона: Борусија Дортмунд - Реал Мадрид
0.00 Дневник
0.20 Истражитељи из Мајамија, серија
1.00 Хероји, серија
2.00 ФИЛМ Звијезда водиља
3.40 Репризни програм

РТС2

6.00 Концерт за добро јутро
6.50 Слагалица
7.30 Програм за дјецу
8.20 Школски програм
10.00 е-ТВ
10.30 ТВ мрежа
11.00 Вавилон
11.30 Добро је добро је знати
11.50 Чело фест
12.20 Мјесто које чувам
13.00 Трезор
14.00 Програм за дјецу
13.40 Школски програм
15.40 Ви и Мира Адања Полак
16.50 Линк
17.20 Пацифик, серија
18.20 Од ти до ви
18.50 Цртани филм
20.00 У свијету
20.20 Лига шампиона, емисија
20.40 Беокулт
21.00 Елиза из Ривомброзе, серија
22.00 ФИЛМ Ролингстонси: Shine a Light
0.00 Београдски сајам књига
0.30 Ритам нереда
1.00 Репризни програм

Б92

- 6.40 Људи с Менхетна, серија
7.30 Најбоље године, серија
8.40 У здравом тијелу
9.30 Кажипрст
10.00 Вијести
10.30 Амерички топ-модел
11.30 Цртани филмови
13.20 Нинџа ратници
14.10 Никита, серија
15.00 Дневни магазин
16.00 Вијести
16.30 Спортски преглед
17.00 Пријатељи, серија
18.00 Пут око свијета
18.30 Вијести
19.10 Нинџа ратници
20.00 Никита, серија
21.00 ФИЛМ Пети елемент
23.20 Вијести
0.00 Спортски преглед
0.20 Амерички топ-модел
1.10 Људи с Менхетна, серија
- Инфо

ПИНК БХ

6.00 Моје срце куца за Лолу, серија
7.00 Удри мушки
10.00 Балканска посла
11.00 Инфо топ
11.10 Симар, серија
12.30 Брзе паре
13.40 Први VIP кувар
14.40 Моје срце куца за Лолу, серија
15.50 Инфо топ
16.00 Мала невјеста, серија
17.00 Симар, серија
17.50 Инфо топ
18.10 Савршено складан свијет
18.30 Балканска посла
19.20 Мала невјеста, серија
20.30 Први VIP кувар
21.30 Брачни судија
23.00 Ђаволја вечера
0.00 Сити ексклузив
0.30 ФИЛМ Алфи

14.10

ЛАРИН ИЗБОР, СЕРИЈА

АТВ

7.30 Долина сунца, долина сунца
8.55 Вијести
9.00 Бумба, цртани филм
9.05 Хело Кити, цртани филм
9.20 Мој цепни љубимац, цртани филм
9.35 Гарфилд, цртани филм
9.50 Лијени град, цртани филм
10.15 Бакуган, цртани филм
10.40 Бен Тен, цртани филм
11.05 Винкс, цртани филм
11.45 Вијести
12.00 Бандини, серија
13.00 Кад лишће пада, серија
15.20 Заувијек сусједи, серија
16.00 Вијести
16.15 Магазин
16.35 Такеши замак
17.00 Крај, серија
18.00 Долина сунца, серија
19.00 Вијести
19.55 Бандини, серија
21.00 Крв није вода, серија
22.00 Вијести
22.20 Апостроф
23.00 ФИЛМ Maybe Baby
0.30 Крај, серија
1.30 Ноћни програм

17.20

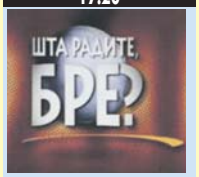

ШТА РАДИТЕ БРЕ

К3

9.00 Вијести
9.05 Пут за Ејвонли, серија
10.00 Сва моја дјеца, серија
11.00 Потрага за правдом, серија
12.00 Вијести
12.05 Украдени животи, серија
13.00 SMS box
15.00 Вијести
15.05 Пут за Ејвонли, серија
16.00 Потез
17.10 Сва моја дјеца, серија
18.10 Храна и вино
18.40 Новости
19.30 Дневник РТС
20.00 Потрага за правдом, серија
21.00 Два смо свијета различита, серија
22.00 Новости
22.30 Медицинска истрага, серија
23.40 Ирена Хас, серија

ОБН

6.50 Цртани филмови
9.15 Скривена камера
9.30 Принц из Бел Ејра, серија
10.05 Љубав вјера нада, серија
11.00 Љубав без граница, серија
11.50 Цртани филм
11.55 ОБН инфо
12.05 Најбржи играч, квиз
13.10 Цанан, серија
14.00 Одбачена, серија
15.00 Ларин избор, серија
16.00 Сулејман Величанствени, серија
17.00 ОБН инфо
17.10 Сто за 4
17.50 Ружа вјетрова, серија
18.50 ОБН Инфо
19.15 Ин магазин
20.00 Лига шампиона
20.40 Фудбал: Борусија Дортмунд - Реал Мадрид
23.00 ММА лига
0.00 Најбржи играч, квиз
1.00 Есо ТВ
2.00 ОБН инфо
2.30 Ин магазин
3.00 Лига шампиона, снимак утакмице
6.00 Чувари планете

14.40

МОЈЕ СРЦЕ КУЦА ЗА ЛОЛУ, СЕРИЈА

РАДИО РС

6.00 Јутарњи програм
9.00 Вијести
9.05 Ризница знања
9.40 Вријеме је за спорт
10.00 Вијести
10.05 Саборник
11.00 Вијести
11.05 Заједнички талас
12.00 Подневне новости
12.10 Запјевајмо пјесме старе
12.30 Бањалука јуче данас сутра
12.40 Запјевајмо пјесме старе
13.00 Вијести
13.05 У ритму дана
14.00 Вијести
14.05 Свилен конац
16.00 Дневник
16.30 Музика
17.00 Вијести
17.05 Актуелности
18.00 Вијести
18.05 Мозаик радија
19.00 Вечерње новости
19.05 Заиграјмо запјевајмо
20.00 Вијести
20.05 Оаза
21.00 Вијести
21.05 Ризница знања
21.40 Староградска музика
22.00 Хроника дана
22.10 Најсвјетлије странице умјетничке музике
23.00 Вијести
23.05 Кад сам био млад
0.00 Вијести
0.05 Ноћни програм
2.00 Саборник
3.00 Ноћни програм

Препоручујемо...

0³⁰ ПИНК БХ

Алфи

Алфи заправо није лош, само што има неугасиву жељу за супротним полом. Можете рећи да су "комади" њему неодољиви, нека врста природног поретка. "Алфи" је врцкава и дивља комедија, испуњена сексом и гријехом. За оне који желе да се забаве, "Алфи" је шармантан, инспиративан и брз. За оне који желе више, испод површине се налази дирљива трагедија, једноставна и паметно испричана прича о узимању и давању.
Улоге: Џад Лоу, Рене Тејлор, Џејн Краковски
Режија: Чарлс Шајер

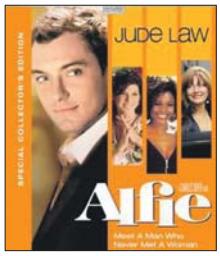

ХРТ 2 **13.30**

Прати ријеку

Доба је насељавања Дивљег запада. Међу становницима је и млада породица Инглес. Мери Инглес спокојна је, срећна и вољена млада жена. Има шестогодишњег сина, а ускоро треба да роди друго дијете. Кад њен муж рано ујутро одлази да поставља ограду нико не слути шта ће се догодити. Њихово имање нападну Индијанци, с Дивљом Мачком на челу и са собом одводе све оне које су ту затекли: Мери и њену сестру Бети, Мериног сина Томаса и господина Леонарда. На путу до индијанског логора Дивља Мачка показује отворену наклоност према Мери, због њене љепоте и храбрости.

Улоге: Шерил Ли, Елен Барнстин, Тим Гини, Ерик Швајг, Рене О'Конор

Режија: Мартин Дејвидсон

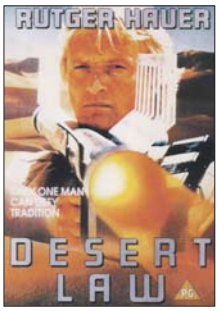

ТВ1 **1.30**

Закон пустиње 2

Бившег агента CIA Тома ангажовала је лијепа Кристина да спаси њеног сина кога је отео њен муж и одвео га код дједа у Мароко. Виспрени Том, уз помоћ својих бивших пријатеља из CIA, прави план како да ослободи дјечака, који је у ствари само пион у игри издаје, коју води Кристинин адвокат Ред и њен ујак. Истовремено Тома јуре корумпирани владини агенти које желе да га ухапсе за дјело које није починио. Кристина жељно ишчекује повратак сина и наравно Тома, у кога се страсно заљубила током њиховог боравка у врелој Сахари.

Улоге: Рутгер Хауер, Керол Алт, Омар Шариф, Елиот Гулд

Режија: Дуђио Тесари

БХТ1

7.00 Добро јутро
8.15 Сјај Париза, серија
8.45 Сандокан, цртани филм
9.10 Како да не
9.40 Дјечији фестивали
10.10 Изгубљена част, серија
11.00 Нова авантура
12.15 Друштво знања
12.45 Под кровом
13.15 Бар код
13.45 Јосип Пејаковић: У име народа
14.30 Сандокан, цртани филм
14.55 Дворац дивљег цвијета, драма
15.10 Анасс
15.25 Фестивал аним. филма Бањалука
15.45 Робиња Исаура, серија
16.30 Хроника регија
17.00 Еуроимпулс
17.30 БХТ поподне
18.00 Робиња Исаура, серија
18.45 Цртани филм
19.00 Дневник
19.35 Сјај Париза, серија
20.00 Црвена нафта
21.30 Са планете Уне
22.00 Дневник
22.30 На дневном реду
23.00 Мјесто злочина: Њујорк, серија
23.45 Фестивал аним. филма Бањалука
0.05 Сјај Париза, серија
0.30 Хроника регија

ТВ1

6.00 Закон љубави, серија
7.00 Острво, серија
8.00 Бонанца, серија
9.00 Пут у Ејвонли, серија
10.00 Сва моја дјеца, серија
11.00 Потрага за правдом, серија
12.10 Екстремни спортови
13.00 Бонанца, серија
14.00 Закон љубави, серија
15.00 Пут у Ејвонли, серија
16.00 Острво, серија
17.00 Вијести
17.10 Сва моја дјеца, серија
18.10 Makeover - упознај свог себе
18.20 Игра, серија
19.00 Дневник
20.00 Потрага за правдом, серија
21.00 Елиза, серија
22.00 Вијести
22.40 Медицинска истрага, серија
23.30 Ирена Хас, серија
0.30 Дневник
1.30 ФИЛМ Закон пустиње 2
3.00 Ноћни програм

ХРТ 1

6.20 Тема дана
7.00 Добро јутро Хрватска
10.00 Вијести
10.05 Градови на обали
11.00 Преуреди па продај!
12.00 Дневник
12.30 Пркосна љубав, серија
13.30 Др Оз
14.20 Вијести
14.30 Јеловници изгубљеног времена
14.50 Религијски програм
15.30 Образовни програм
16.00 Луда кућа, серија
16.50 Хрватска уживо
17.00 Вијести
18.00 Контакт
18.10 Осми кат
19.00 Тема дана
19.30 Дневник

0.10

СЕКС И ГРАД, СЕРИЈА

20.00 Лото
20.10 Глобално сијело
20.40 20 дана на Тибету
21.40 Хоризонти
22.40 Дневник
23.10 Други формат
0.10 Секс и град, серија
0.40 Регионални дневник
1.00 ФИЛМ Прати ријеку
2.30 Др Оз
3.00 Репризни програм
4.00 Дневник
4.40 Градови на обали
5.30 Хоризонти

ХРТ 2

5.40 Међу нама
6.00 Пркосна љубав, серија
7.00 Мала ТВ
7.30 Бетмен и храбри суперјунаци, цртани филм
7.50 Телетабис, цртани филм
8.20 Конор на тајном задатку, серија
8.40 Олујни свијет, серија
10.00 ФИЛМ
11.50 Идемо на пут с Гораном Милићем
12.30 Репризни програм
13.10 Потрошачки код
13.30 ФИЛМ Прати ријеку
15.10 Школски сат
16.00 Регионални дневник
16.20 Жупанијска панорама
16.40 Мала ТВ
17.10 Цртани филм
17.20 У уреду, серија
17.50 Нови клинци с Беверли Хилса, серија
18.20 Еко зона
19.00 Телетабис
19.30 Кришке сира

17.50

НОВИ КЛИНЦИ С БЕВЕРЛИ ХИЛСА, СЕРИЈА

20.00 Лига шампиона
20.30 Фудбал: Динамо - ПСГ
23.30 Синови анархије, серија
0.00 Битанге и принцезе, серија
0.40 24, серија
1.30 Злочинци у одијелима, серија
2.20 Дарма и Грег, серија
2.40 Музика

НОВА

6.40 Speed Racer, цртани филм
7.00 Монсуно, цртани филм
7.30 Поља наде, серија
8.40 Моја мајка, серија
10.00 Изгубљена част, серија
11.00 Вокер, тексашки ренџер, серија
12.00 Заувијек сусједи, серија
12.30 Ин магазин
13.20 Ларин избор, серија
14.20 Мастершеф
15.20 Вокер, тексашки ренџер, серија
16.20 Заувијек сусједи, серија
17.00 Вијести
17.20 Ин магазин
18.00 Поља наде, серија
19.10 Дневник

15.20

ВОКЕР, ТЕКСАШКИ РЕНЏЕР, СЕРИЈА

20.00 Ларин избор, серија
21.00 Изгубљена част, серија
21.50 Мастершеф
23.00 Вијести
22.20 ФИЛМ Дивља игра 3
1.10 ФИЛМ Клуб Џејн Остин
2.50 Флаш Гордон, серија
3.40 Фрикови, серија
4.20 Езо ТВ
5.20 Дневник
6.00 Ин магазин

РТЛ

6.20 РТЛ данас
7.00 Југиох, цртани филм
7.30 Бен 10, цртани филм
7.50 Галилео
9.00 Мекгајвер, серија
11.20 Магазин
11.40 Крв није вода, серија
12.50 Ружа вјетрова, серија
13.50 Сулејман Величанствени, серија
15.00 Мекгајвер, серија
16.50 РТЛ од 5 до 5
17.00 Галилео
18.00 Магазин
18.30 РТЛ данас
19.00 Крв није вода, серија

7.30

БЕН 10, ЦРТАНИ ФИЛМ

20.00 Ружа вјетрова, серија
21.00 Сулејман Величанствени, серија
22.00 Вијести
22.20 Менталист, серија
0.00 ФИЛМ На тежи начин
1.50 Астро шоу
2.50 ФИЛМ Силовити ударац
5.00 РТЛ данас

N. Geographic

8.00 Повезница
8.50 Свих 360°
9.50 Најтеже поправке на свијету
10.40 Тајне крста
11.40 Истраживање планете Земље
12.30 Секунде до катастрофе
13.30 Шаптач псима
14.20 Најтеже поправке на свијету
15.20 Древне тајне
16.10 Мегаграђевине
17.10 Авионске несреће
18.00 Шаптач псима
19.00 Повезница
19.50 Познати космос

13.30

ШАПТАЧ ПСИМА

21.00 Повезница
21.50 Познати космос
22.50 Граница
23.40 Повезница
0.40 Познати космос
1.30 Граница
2.30 Истраживање планете Земље
3.20 Секунде до катастрофе
4.20 Истраживање планете Земље
5.10 Секунде до катастрофе
6.10 Најнеобичнијe фотографије НГ
7.00 Секунде до катастрофе

0⁰⁰ РТРС

Пастир Костја

Музичка комедија о авантурама веселог пастира - музичара Костје. Послије великог успјеха у Одеси, гдје је грешком дириговао иез оркестром и изазвао велико одушевљење публике, Костја добија позив за наступ у Бољшој театру.

Улоге: Љубов Орлова, Леонид Утјосов, Марија Стрелкова, Јелена Тјапкина, Фјодор Курикхин

Режија: Григори Александров

22⁰⁰ РТС 2

Ролингстонси: Shine a Light

Мартин Скорсезе и Ролингстонси удружили су се у документарном филму "Shine a Light", Скорсезеовом осврту на Стонсе, који је снимио у интимном угођају позоришта Бикон у Њујорку током два јесенска дана 2006. Снимаљи су успјели да дочарају изворну енергију овог легендарног бенда.

Улоге: Мик Џегер, Кит Ричардс, Рон Вуд, Чарли Вотс

Редатељ: Мартин Скорсезе

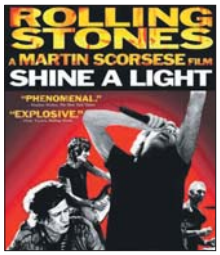

Jet set

Бијонсе не може да заштити кћеркино име

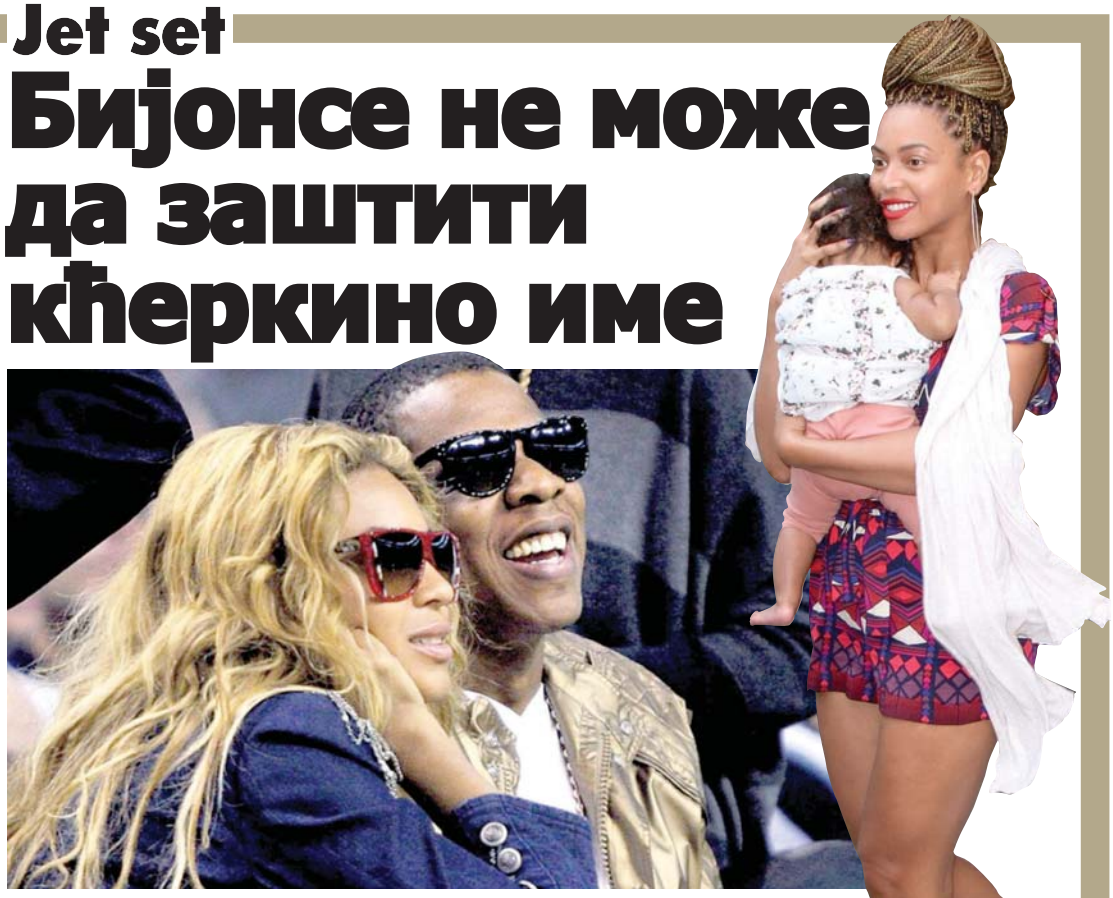

Пјевачица Бијонсе и њен муж Цеј Зи изгубили су правну битку током које су покушали да региструју име своје кћерке Блу Ајви као заштићено име.

Овај популарни пар поднио је судски захтјев за заштиту имена свог првог дјетета одмах послије њеног рођења у јануару. Планирали су да лансирају линију одјеће и производа за бебе под именом "Блу Ајви". Међутим, пар је судску битку изгубио због једне жене из Бостона, која је још 2009. године регистровала своју компанију за планирање вјенчања под именом "Блу Ајви". Због тога је канцеларија за патенте и заштитне знакове одлучила да Бијонсе и Цеј Зи немају легално право да име задрже само за себе.

Вероника Александра, власница компаније "Блу Ајви", нашла се на суду против једног од најмоћнијих парова у шоу-бизнису убрзо пошто су они открили необично име своје кћерке. Неколико дана послије рођења кћерке пар је поднио захтјев суду и Америчком заводу за патенте и заштитне знакове.

- Моја компанија се зове "Блу Ајви" од 2009. године. Сама сам смислила то име, а уколико би они побиједили на суду, ја бих остала без посла. Морала сам да заштитим име своје компаније. Веома смо успјешни као планери вјенчања и желимо да тако и остане - рекла је Вероника Александра.

Она је додала и да би размислила о продаји права на име уколико би пар имао неку конкретну понуду.

- Ако Бијонсе и Цеј Зи желе да откупе име, нека ми се јаве - каже Вероника Александра.

Тони Скот био дрогиран у тренутку смрти

Британски филмски режисер Тони Скот, познат по хит филмовима "Топ Ган", "Дани грома" и "Полицајац с Беверли Хилса", имао је трагове антидепресива и таблета за спавање у тијелу када је крајем августа извршио самоубиство, саопштили су из Канцеларије судског патолога у Лос Анђелесу.

Тони Скот, који је уживао велики углед међу колегама и сарадницима у Холивуду, убио се у августу ове године. У извјештају канцеларије се истиче да славни редитељ није боловао ни од какве тешке болести, па ни од рака како су неки медији нагађали. Холивуд је био затечен када се 68-годишњи Скот убио, бацивши се са моста изнад луке у Лос Анђелесу. Као узрок смрти тада је наведено самоубиство изазвано вишеструким повредама и утапањем.

НЕКАД БИЛО...

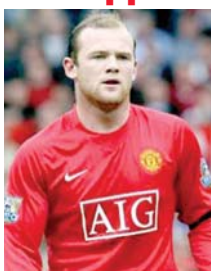

Рођен Вејн Руни

Енглески фудбалер који игра у Манчестер јунајтеду, Вејн Марк Руни, рођен је на данашњи дан 1985. године. Руни је професионалну каријеру почео у Евертону. Пет дана прије свог 17. рођендана, 19. октобра 2002. је постигао побједоносни гол против Арсенала и тако постао најмлађи стрелац у историји Премијер лиге. Током љета 2004. Манчестер јунајтед и Њукасл јунајтед су се борили за њега. Евертон је прихватио понуду Манчестер јунајтеда од 25,6 милиона фунти, што је била највећа сума новца до тада издвојена за играча млађег од 20 година. Утакмица против Блекберн роверса 4. октобра 2008. је била његов 200. наступ у Премијер лиги, чиме је постао најмлађи играч који је стигао до тог броја наступа.

ПОСЉЕДЊА

Краљица Елизабета тражи помоћницу

Бакингемска палата расписала је конкурс за кућну помоћницу која ће имати 40 радних сати седмично и радиће све да угоди краљици Елизабети, јавиле су агенције.

Спремање кревета, припремање купке и послуживање краљице и њених гостију само су неки од задатака кућне помоћнице која ће ускоро добити прилику да ради за британску краљевску породицу. Осим што ће добити прилику да у биографију уврсти британску краљевску породицу као послодавца, будућа помоћница краљице Елизабете и остатка породице за свој рад биће и финансијски добро награђена. Годишња плата ће јој износити 14.200 фунти, то јест 273 фунте седмично. На конкурсу су наведене карактеристике које будућа радница мора имати. Мора бити пријатељски настројена, пристојна и темељна у раду.

Луда планета

Вјенчали се као зомбији

Зомбиманија је захватила цијели свијет и изгледа да маскирање није резервисано само за маскенбале, већ и за вјенчања.

- Ово је само једном у животу и хтјели смо да не буде конвенционално - рекао је младожења Тод Ламберт који се вјенчао у зомби стилу. Ламберт и Аманда Кусумано вјенчали су се у кући младиних родитеља, а свештеник који их је вјенчао био је обучен као Шерлок Холмс. Црна одијела, црна шминка, сочива и зуби учинили су да овај пар изгледа као хорор филм.

Петоминутни брак

Двадесетогодишњи младожења из Ријада вјероватно држи рекорд у најкраћем браку, јер јер био вјенчан само пет минута. Неименовани младожења је пред сватовима и породицом изговорио судбоносно "да", а затим одмах затражио развод, јер је младин отац тражио да будући зет плати баснословну цифру у мираз, што младожењи није одговарало.

Гола у метроу

Жена идентификована као Ева доспјела је на насловне стране аустријске штампе, након што се провозала метроом у Бечу потпуно гола. Ева је на себи имала само широк осмијех и кожне чизме, а њена вожња је трајала само неколико станица, послије чега је брзо изашла и нестала. Она је идентификована након што је саобраћајна управа јавно апеловала да се гола путница пронађе, како би се утврдило да је са њом све у реду.

ISSN 1840-1155