www.glassrpske.com

Глас Српске

ДНЕВНИ ЛИСТ РЕПУБЛИКЕ СРПСКЕ, БАЊАЛУКА

Уторак, 30. октобар 2012. Број 12.966 Година LXX Цијена 0.80 КМ

Произведено У СРПСКОЈ наше је БОЉЕ

ДРУШТВО Бошњаци "протјерали" Његоша из школе у Сребреници

страна 6

СРБИЈА Вучић: Мишковић хоће да ме избаци из Владе

страна 17

СПОРТ Оставка УО Борца, фудбалери најавили штрајк

страна 43

Посјетом Сарајеву започела балканска турнеја званичника САД и ЕУ

Клинтон и Ештон носе подршку за пут у Европску унију

страна 3

Клинтон и Ештон ће у БиХ донијети поруку да Вашингтон и Брисел желе да земља постане чланица европског блока и НАТО-а, али да је важно да претходно спроведе реформе, рекао неименовани званичник Стејт департмента

УРАГАН "СЕНДИ" Америка у паници због доласка "суперолује"

ФОТО: ТАНЈУГ

ЊУЈОРК "град духова"

стране 20 и 21

Полупразне полице у продавницама, џакови са пијеском, пјешчани насипи и евакуација људи из приобалних дијелова била слика Њујорка у којем је проглашено ванредно стање

Падавине нису створиле веће проблеме

Први снијег прекрио Српску

страна 7

Стечајни управник "Фруктоне" Душан Ковачевић поднио пријаву Тужилаштву

"Фруктони" отели 4,5 дунума земљишта

страна 5

Ријеч о невиђеној крађи друштвене, односно државне имовине. Обавезе су десет пута веће него што вриједи опрема. У "Фруктони" нема некретнина, јер су прије стечаја продате. Ради се о једном од најтежих случајева, рекао Ковачевић

Вијести дана

Не полаже се испит тако што сте власник књиге, него зато што сте власник знања.

Антон Касиповић, министар просвјете и културе РС

Сједница Савјета министара БиХ

Бриселу одговори на 390 страница

БАЊАЛУКА - Савјет министара БиХ прихватио је јуче одговоре на листу питања ЕУ за поглавља пет и седам правне тековине ЕУ, односно из области јавних набавки и животне средине, које би Дирекција за европске интеграције БиХ до сутра требало да достави Европској комисији.

Одговори који су садржани на више од 390 страница дају јасну слику стања у областима јавних набавки и животне средине и као такви представљају резултат заједничког рада државних, ентитетских и кантоналних институција надлежних за те области. Савјет министара је именовао Самиру Сабљица, Љиљану Миличевић и Милу Гацић за чланове Савјета за државну помоћ и задужио Министарство спољне трговине и економских односа БиХ да у року од седам дана организује конститутивну сједницу овог савјета.

В. К.

Александар Џомбић, премијер РС

Без проблема у расподјели добити "Електропреноса"

БАЊАЛУКА - Премијер РС Александар Џомбић рекао је да је у вези са рјешавањем стања у "Електропреносу БиХ" у сталном контакту са предсједавајућим Савјета министара БиХ Вјекославом Бевандом и премијером ФБиХ Нерминoм Никшићем, те да спремају заједнички одговор Бриселу.

- Истовремено, у контакту смо и са Директоратом за проширење Европске комисије са којим анализирамо и усаглашавамо активности о несметаном раду "Електропреноса БиХ" - навео је Џомбић у писаној изјави.

Додао је да је увјерен да неће доћи до проблема у вези са расподјелом дијела добити од "Електропреноса", јер се ничим не крши Уговор о енергетској заједници, нити Споразум о стабилизацији и придруживању са ЕУ.

Генерални директор Дирекције Европске комисије за проширење Стефано Санино упутио је писмо надлежнима на свим нивоима у БиХ у којем их је упозорио да у случају "Електропреноса БиХ" не смију кршити Уговор о енергетској заједници и Споразум о стабилизацији и придруживању.

С. Т.

Божо Љубић, лидер ХДЗ-а 1990.

Не желим да будем селектор нове већине

САРАЈЕВО - Лидер ХДЗ-а 1990. Божо Љубић изјавио је јуче да ће нови састанак лидера политичких странака бити одржан када се искристалише нова парламентарна већина, а да он неће бити селектор те већине.

- Очекујем да билатерални договори пошаљу сигнал која је то парламентарна већина, али ја не желим да будем селектор те парламентарне већине - рекао је Љубић.

Лидер ХДЗ-а 1990. сматра да ће састанак лидера СНСД-а и СДП-а Милорада Додика и Златка Лагумџије бити важан и да би са тог састанка могао бити послат сигнал ко ће чинити парламентарну већину.

Ж. Д.

Глас Српске

www.glassrpske.com

РЕСПЕКТ!!! Кољина колумна је нешто најбоље што сам прочитала у посљедње вријеме на нету... Свака част!

Дијана Кецман

Њима је лакше и јефтиније слабо гријати, па послије да одбију неки мали проценат, него добро гријати. Већа им зарада остане од одбијања него од доброг гријања. Треба их бојкотовати, па нека грију шта хоће. Сви се пребацити на властито гријање.

Младен Бијелић

Сједиште Суда и Тужилаштва БиХ

Страно особље одлази из правосудних институција БиХ

Странци одлазе до краја године

Забрињавајуће што институције БиХ не могу доћи до званичних резултата о раду странаца у правосуђу БиХ, рекао Кошарац

ПИШЕ: СВЈЕТЛАНА ТАДИЋ
svjetlanat@glassrpske.com

БАЊАЛУКА - У Тужилаштву и Високом судском и тужилачком савјету (ВСТС) БиХ ради још укупно троје међународних чланова, који ће до краја 2012. године напустити те функције, послије чега ће у правосуђу БиХ први пут послије рата у потпуности радити домаће особље.

У Тужилаштву БиХ још су ангажована два међународна тужиоца и то у Одјељењу за ратне злочине, а обојици им мандати истичу 31. децембра 2012. године. Ријеч је о Ерику Ларсону из САД, који је именован за међународног тужиоца 30. марта 2010. године. Прије тога је био правник при Канцеларији високог представника у БиХ, а у Тужилаштву БиХ је радио и као тужилац у Посебном одјељењу за организовани криминал, привредни криминал и корупцију. Мандат истиче и Марјану Погачнику из Словеније, који је именован 14. октобра 2010. године. Прије тога био је судија у Суду БиХ.

У БиХ још ради и међународни члан ВСТС-а Свен Маријус Урке из Норвешке, коме је мандат продуживан више пута, а из домаћег правосуђа требало би да оде 31. децембра ове године.

СТРАНЦИ годинама били у правосуђу БиХ

У фебруару ове године Тужилаштво БиХ је напустио тужилац Џуд Романо, који је у тој институцији био од 9. фебруара 2006. године. Романо је у "предмету Добровољачка" годинама опструисао истрагу, да би је пред одлазак и обуставио. Ове године Тужилаштво је напустила и тужилац Рут Леј из Њемачке, која је у БиХ била од 1. августа 2010. године. У Тужилаштву БиХ казали су да су на њихова мјеста именовани нови тужиоци.

У Суду БиХ запослено је 49 домаћих судија, а од јануара ове године до данас из овог суда је отишло четворо међународних судија. Тако су у Суду БиХ годинама уназад судбину дијелили, између осталих, Митја Козамерник из Словеније, Керол Мајкл Паралт са Малте, Филип Ваинер из САД и Патриша Ен Велен из САД.

Из Суда БиХ на питања "Гласа Српске" да ли у овом суду још раде међународне судије нису одговорили, а на званичном сајту ове институције у рубрици међународне судије више нема имена запослених на тим позицијама.

Руководилац Тима за координацију активности истраживања ратних злочина и тражења несталих лица РС Сташа Кошарац рекао је "Гласу Српске" да су стране судије и тужиоци направили довољно штете у БиХ, на шта су представници РС више пута указивали.

- Они неће остати упамћени ни по чему добром. Забрињавајуће је што институције БиХ не могу доћи до званичних резултата о раду странаца у правосуђу БиХ - казао је Кошарац и додао да то што странци одлазе не значи да ће бити боље у правосудним институцијама БиХ, те да све даље треба да буде регулисано кроз структурални дијалог о реформи правосуђа.

УСТАВНИ СУД БиХ

У Уставном суду БиХ од девет судија, троје су међународни. Констанс Грив из Њемачке обавља ту дужност од 30. маја 2009. године. Тјудор Пантиру из Молдавије дужност судије Уставног суда БиХ обавља од септембра 2002. године, а Маргарита Цаца-Николовска из Македоније дужност је преузела 25. марта прошле године.

Предсједник Суда БиХ покушава да убаци своје људе у нову институцију

Медјида Кресо јуриша на апелациони суд БиХ

БАЊАЛУКА - Иако апелациони суд БиХ, који би требало да преузме садашње надлежности Апелационог одјељења Суда БиХ, још није ни основан, предсједник Суда БиХ Медјида Кресо лобира за то да судије из овог одјељења премјести у нови суд.

Представници власти и правосуђа РС сматрају да је то недопустиво. Вођа Тима РС у структуралном дијалогу о реформи правосуђа између БиХ и ЕУ и предсједник Уставног суда РС Церард Селман рекао је да неће бити преузимања судија и радника из Апелационог одјељења Суда БиХ у апелациони суд БиХ.

- Мора бити расписан конкурс за те позиције - рекао је Селман за Радио-телевизију РС.

СЕЛМАН: Мора бити расписан конкурс

Предсједник Народне скупштине РС Игор Радојичић казао је јуче да из Српске постоји много примједа на рад Суда и Тужилаштва БиХ, док други ентитет има другачији поглед на то и да је иста ситуација и са апелационим судом.

ВСТС би данас требало да разматра Нацрт закона о судовима БиХ којим се регулише надлежност Суда БиХ и оснивање апелационог суда БиХ.

С. Т.

Мирза Устамујић могући кандидат за министра безбједности БиХ

САРАЈЕВО - Члан Главног одбора Савеза за бољу будућност (ССБ) БиХ Мирза Устамујић могући је кандидат ове странке за новог министра безбједности БиХ умјесто смијењеног Садика Ахметовића из СДА.

Устамујић је потврдио агенцијама да је јуче о томе разговарао са предсједником ССБ-а Фахрудином Радончићем, који му је пренио да рачуна на њега као на једног од најозбиљнијих кандидата за министра безбједности БиХ. До сада је као Ахметовићев насљедник помињан управо Радончић, али би он, ипак, могао ући у Владу ФБиХ гдје би водио ресор за енергетику и рударство.

Посјетом Сарајеву започела балканска турнеја Хилари Клинтон и Кетрин Ештон

Клинтон и Ештон носе подршку за пут у ЕУ

Клинтон и Ештон ће у БиХ донијети поруку да Вашингтон и Брисел желе да земља постане чланица европског блока и NATO-а, али да је важно да претходно спроведе реформе, рекао неименовани званичник Стејт департмента

ПИШЕ: ЖЕЉКА ДОМАЗЕТ
glasss@teol.net

САРАЈЕВО - Амерички државни секретар Хилари Клинтон допутовала је у понедјељак у Сарајево, чиме је започела балканску турнеју током које ће јој се данас придружити и високи представник Европске уније за спољну политику и безбједност Кетрин Ештон.

Клинтонову је на Међународном аеродрому у Сарајеву дочекао министар иностраних послова БиХ Златко Лагумџија.

Сусрети

Протоколом посјете предвиђено је да се Клинтон и Ештон данас састану са члановима Предсједништва БиХ, високим представником Валентином Инцком и специјалним представником ЕУ Петером Соренсеном.

Иако је било планирано да у БиХ допутује и европски комесар за проширење Штефан Филе, он је у посљедњем тренутку отказао посјету.

Предсједник Народне скупштине Републике Српске Игор Радојичић рекао је јуче да од Клинтон и Ештон не очекује било какву нову поруку за БиХ.

- Претпостављам да ће бити дата подршка евроатлантским интеграцијама БиХ и то ће бити њихова заједничка порука. Познато је да је БиХ била веома значајна за администрацију и за Хилари Клинтон и у свему томе БиХ се посматра као један од успјеха у спољној политици САД у домену администрације - рекао је Радојичић и додао да се очекује и један притисак, али и захтјев према БиХ да иде брже према ЕУ.

ШТЕФАН
Филе отказао најављену посјету

Казао је да у БиХ константно траје криза и да је она дијелом политичке, а дијелом институционалне природе.

- У овом тренутку се у БиХ не зна ко чини већину, и док се не ријеше та политичка питања, неће се моћи испуњавати бриселски задаци. Ако се ријеши питање Савјета министара, треба приступити разговорима који се тичу пресуде "Сејдић-Финци" и механизма координације и комуникације, што су бриселски услови - казао је Радојичић.

Неименовани званичник Стејт департмента навео је да ће Клинтон и Ештон у БиХ донијети поруку да Вашингтон и Брисел желе да БиХ постане чланица европског блока и NATO-а, али да је важно да претходно спроведе реформе, преноси интернет страница "Еубизнис".

- Нисмо се устезали у исказивању наше разочараности што лидери у БиХ нису у први план ставили интерес земље. Умјесто тога, они унапређују странке етничких групација за личне агенде - рекао је овај извор.

ФОТО: АРХИВА

Хилари Клинтон данас ће се састати са члановима Предсједништва БиХ

Регион

Некадашњи амбасадор Србије у САД Иван Вујачић оцијенио је за РСЕ да се главна порука америчког државног секретара налази у чињеници да долази са Кетрин Ештон.

- Што значи да су САД апсолутно уз ЕУ у пословима будућих интеграција овог подручја ка ЕУ. То је основна порука, а друга ствар је да се јасно стави до знања учесницима у разговорима у БиХ, Приштини и Србији да се од њих захтева један вид кооперативности, неправљења проблема и регионалне сарадње како би се доказало да су те земље способне да буду добри суседи некоме другом у некој широј европској интеграцији - рекао је Вујачић.

Портпарол Кетрин Ештон Маја Коцијанчић рекла је "Гласу Српске" да се жели дати подршка евроатлантским интеграцијама БиХ и у том контексту ће лидери странака бити позвани да се концентришу на реформе.

Из Сарајева Клинтон и Ештон данас послијеподне отпутоваће за Београд, а послије у Приштину.

Премијер Србије Ивица Дачић изјавио је да долазак високих званичника САД и ЕУ види као наставак позитивног тренда у односу са Европом и Америком, али да тема разговора неће бити платформа Владе Србије о Косову. Директор Форума за етничке односе Душан Јањић не очекује да се разговара о платформи, али да ће Косово свакако бити главна тема.

Амерички амбасадор Мајкл Кирби рекао је да посјету Клинтон и Ештон не види као притисак на Владу Србије, већ као примјер блиске сарадње, док шеф делегације ЕУ у Србији Венсан Дежер посјету види као охрабрење за даљи ток преговора.

ПАРЛАМЕНТАРЦИ

Делегација Европског парламента, која је јуче у Сарајеву разговарала са званичницима БиХ, а коју је предводио Едуард Кукан, изразила је очекивање да ће политичари и лидери у БиХ показати већу одговорност у вођењу БиХ на европском путу.

У Сарајеву је јуче почела и дводневна међународна конференција о теми "Улога парламената у процесу европских интеграција: Уставне и законодавне промјене". Циљ конференције је да државе региона, које су закључиле уговор о стабилизацији и придруживању са ЕУ, размијене искуства са државама које су већ постале чланице Уније о питањима уставних и законодавних промјена.

Замјеник шефа Делегације ЕУ у БиХ Ренцо Давиди рекао је да БиХ све више заостаје у односу на остале земље региона, нагласивши да је то разочаравајуће.

ПОСЉЕДЊЕ ВИЈЕСТИ

Суђење Мевлиду Јашаревићу биће окончано у новембру

САРАЈЕВО - Суђење вехабијама Мевлиду Јашаревићу, Емраху Фојници и Мунибу Ахметспахићу, који се терете за организовање терористичке групе и напад на америчку амбасаду у Сарајеву, изведен 28. октобра 2011. године, могло би бити окончано током идућег мјесеца, јавиле су агенције.

Отац трећеоптуженог Џемил Ахметспахић, који је јуче испитан као свједок одбране, казао је да је његов син у Горњој Маочи боравио око двије године те да је "тамо био ради изучавања вјерских књига и учења арапског језика, односно због евентуалне припреме за даље школовање".

Обама позвао угрожене становнике да се евакуишу

ВАШИНГТОН - Предсједник САД Барак Обама отказао је све активности у вези са изборном кампањом у Флориди и вратио се у Бијелу кућу да би пратио дешавања у вези са ураганом "Сенди", који је запријетио источној обали.

Обама је у обраћању нацији рекао да је у питању велики ураган и да су Американци увијек у оваквим приликама били солидарни.

- Најважнија порука коју имам за јавност је да слуша шта говоре државни и локални званичници. Ако вам кажу да се евакуишете онда треба да то и урадите. Немојте одгађати свој одлазак и немојте доводити у питање оно што вам говоре - рекао је Обама.

Ухапшен инспектор у Добоју због примања мита

ДОБОЈ - Добојска полиција ухапсила је јуче здравственосанитарног инспектора Љ. К. због сумње да је злоупотријебила службени положај и примила мито од 200 марака.

- Приликом инспекцијског надзора у једној самосталној занатској радњи у Добоју, инспектор Љ. К. је од власнице захтијевала новац како не би извршила службену радњу коју је у оквиру својих овлашћења била дужна да изврши. Код Љ. К. је пронађено 200 КМ које је преузела од власнице радње - саопштено је из ЦЈБ Добој, преноје су агенције. Према незваничним информацијама, ријеч је о Љубинки Колунџија из Новог Града.

Коментар дана

Пише: Крстина ЋИРКОВИЋ

Прогнани Његош

"Вук на овцу своје право има ка тиранин на слаба човјека. Ал тиранству стати ногом за врат, довести га к познанији ствари, то је људска дужност најсветија".

Овај завјет оставио је покољењима велики црногорски пјесник Петар Петровић Његош. Коме то смета? Ко не зна или не жели да зна да је Његош опјевао најважније догађаје од времена Немањића до почетка 18. вијека?

Нико се не пита зашто је славни Његош прогнан из сребреничке основне школе, баш као што нико није ни примијетио да је прије Његоша прогнано више од 10.000 Срба из Сребренице. Прогон се, нажалост, наставља и, све су прилике, трајаће још дуго

Ко то у Сребреници покушава да побјегне од чињенице да нико и никада није, тако добро као Његош, истакао непомирљиве разлике између два народа. Нико као он није истакао да су људске особине тих народа, српског и оног другог, толико непомирљиве да стварају дубоки историјски јаз, који се није премостио до данашњих дана.

Нигдје, па ни у Сребреници, гдје се на почетку 21. вијека, нажалост, потврђује да је Његош био у праву. Да јачи прогоне слабије. Да "они" не воле "ове" и да из Сребренице прогоне све што је српско. Истјерали су из школе Светог Саву, првог просвјетитеља. На славног Његоша и његова књижевна дјела још подсјећа само слика у холу школе, која је донедавно носила његово име.

Срби у Сребреници су навикли на разне прогоне и угњетавања. Више од деценије се покушава затрти све што је српско у овој општини. Доносе се квазиодлуке о рушењу православних богомоља и обиљежја. Забрањује се градња цркава и ускраћују основна људска права. И све то пред очима међународне заједнице, која широм отворених очију "бдије" над Сребреницом и "брине" о њеним становницима.

Којим и зашто само неким? И докле само "њима". Кад год се некоме прохтије да удари Србе по славној историји, нађу се неки који то једва дочекају. И нико ни за шта не одговара. Нико се не пита зашто је славни Његош прогнан из сребреничке основне школе, баш као што нико није ни примијетио да је прије Његоша прогнано више од 10.000 Срба из Сребренице.

Прогон се, нажалост, наставља и, све су прилике, трајаће још дуго. На то указују недавни локални избори, који ће идућих дана незаконито устоличити старе-нове владаре у овој општини. Бошњаци су провјерени. Они знају шта треба да раде Србима. Знају они да је свака нова српска светиња потврда дуге историје српског народа у Сребреници, чији утицај треба ослабити.

Знају и да Срби овдје нису репа без корријена. Надамо се да знају и да Срби могу много да трпе и истрпе. Чак и прогон Његоша. Јер, "Вук на овцу своје право има... ".

Вељко Стевановић, предсједник Савеза избјеглих, расељених лица и повратника РС

Упозорио да српски повратници у ФБиХ живе у веома тешким условима и да многи од њих немају струју, воду, ни путеве, а да је само четири одсто Срба запослено у федералним институцијама.

Влада ФБиХ

У многим федералним општинама повратак Срба закочен, јер им нису обезбијеђени ни основни услови за живот.

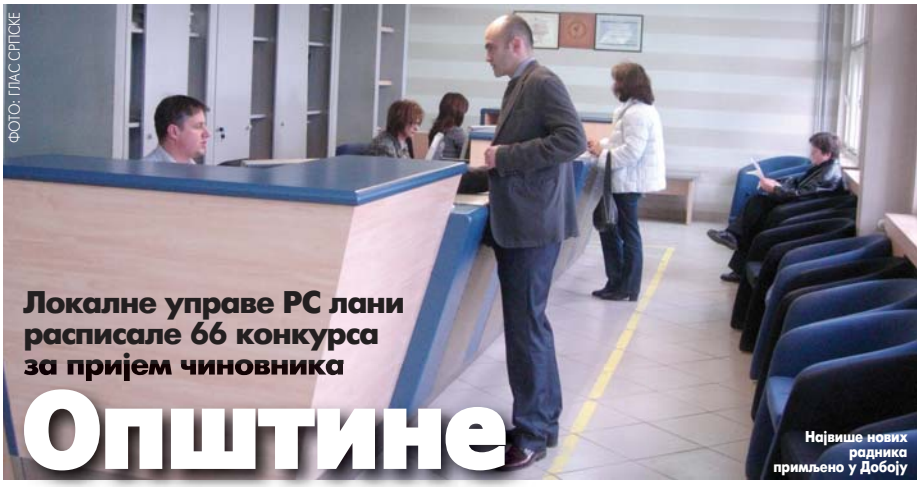

ФОТО: ГЛАС СРПСКЕ

Највише нових радника примљено у Добоју

Локалне управе РС лани расписале 66 конкурса за пријем чиновника

Општине "богатије" за 140 нових радника

У односу на привреду, очигледно је да администрација у општинама и на другим нивоима има више запослених него што би требало. Ова слика ствара велико оптерећење по буџет, рекао Тодоровић

ПИШЕ: ВЕДРАНА КУЛАГА
vedranak@glassrpske.com

БАЊАЛУКА - У административним службама општина и градова Републике Српске лани је на основу 66 расписаних јавних конкурса запослено 140 радника, међу којима су службеници, технички и помоћни радници, а највише их је добило посао у Добоју, Требињу и Новом Граду.

У локалној администрацији у РС, према посљедњим подацима Министарства управе и локалне самоуправе који су наведени у извјештају о спровођењу члана три Закона о локалној самоуправи за прошлу годину, био је запослен 5.131 службеник. Највише их има у Бањалуци, укупно 731, и Бијељини - 304.

У добојској администрацији је запослено 226 радника, а лани је, на основу осам расписаних конкурса примљено 20 нових радника, од тога двоје са магистеријумом, а остали са високом стручном спремом. Требињска администрација броји 165 радника, а на основу пет расписаних конкурса запослено је 17 радника, од чега је њих 14 добило посао у администрацији.

У ОПШТИНАМА РС запослен 5.131 службеник

Пет конкурса је расписано и у Новом Граду, а посао је на крају добило 15 од укупно 55 заинтересованих кандидата. Међу онима који су запослени, њих 14 добило је статус административног службеника, а један је помоћни и технички радник. У општини Нови Град запослено је 110 радника.

У општини Зворник ради 170 административних службеника, у Требињу њих 165, Градишци 168, Прњавору 151, те у Теслићу 104 службеника, а економисти упозоравају да је административни апарат у РС преобиман.

Члан Удружења економиста РС "SWOT" Милош Тодоровић рекао је "Гласу Српске" да је број запослених у јавном сектору предимензиониран.

- У односу на привреду, очигледно је да администрација у општинама и на другим нивоима има више запослених него што би требало - рекао је Тодоровић.

Ова слика, према његовим ријечима, ствара велико оптерећење по буџет.

- Трошкови за плате администрације су једна од највећих ставки које имају сви нивои власти - казао је Тодоровић.

У информацији коју ће на идућој сједници, заказаној за почетак новембра, разматрати Народна скупштина РС, наводи се да начелници и градоначелници у 30 локалних заједница лани нису расписивали јавне конкурсе за упражњена радна мјеста у градској, односно општинској административној служби.

Конкурса за запошљавање нових радника лани, између осталих, није било у Источном Сарајеву, Берковићима, Братунцу, Вишеграду, Градишци, Источној Илици, Источном Новом Сарајеву, Језеру, Калиновику, Кнежеву, Козарској Дубици, Костајници, Милићима, Мркоњић Граду, Невесињу, Оштрој Луци, Рогатици, Рудом, Сокоцу, Трнову, Фочи, Хан Пијеску, Чајничу, Челинцу, Шековићима и Шипову.

АКТА

Народна скупштина РС на идућој сједници разматраће и извјештај о извршеном административном надзору над радом јединица локалне самоуправе, из којег је видљиво да неке општине нису поништиле она акта за која је утврђено да су незаконита. Тако у Лопарама није поништена одлука о распореду радног времена службеника, техничких и помоћних радника општине, а ни правилник о накнади трошкова превоза код доласка на посао и одласка са посла. Општина Фоча није поништила одлуку о новчаној накнади одборницима и члановима радних тијела СО.

Шта доноси нови састанак СНСД-а и СДП-а

Радојичић: Тешко до договора

САРАЈЕВО - Потпредсједник СНСД-а Игор Радојичић рекао је јуче у Сарајеву да не вјерује да је са СДП-ом БиХ могуће било шта договорити, јер је, како је истакао, ова странка у више наврата изиграла договоре.

Он је поводом новог састанка СНСД-а и СДП-а, који је био заказан за данас у Сарајеву, али је одгођен највјероватније за сутра, казао да је "резервисан" о питању договора.

- Сматрам да је СДП направила највише проблема протекле двије године у БиХ и они су главни кривци застоја на којима се налазимо на путу ка ЕУ. Чини се да је СДП превише обећавала странама да би остала на власти и у ФБиХ и на нивоу Савјета министара БиХ, а да већину тога што обећава не може да реализује - казао је Радојичић.

Говорећи о могућности да се СДА врати у власт на нивоу БиХ Радојичић је рекао да у БиХ ништа није сигурно и да се све може брзо и лако промијенити. Радојичић је казао да у БиХ треба мијењати Изборни закон констатујући да је већ достигао своје лимите, прије свега, када се ради о проблемима са регистрацијом бирача и гласањем у одсуству.

БИЋЕ разговарано о политичким и економским питањима

Предсједник СНСД-а Милорад Додик рекао је раније да ће на састанку са лидером СДП-а Златком Лагумџијом бити размотрена операционализација неких раније постигнутих договора, прије свега, у вези са Изборним законом, Високим судским и тужилачким савјетом, Спољнотрговинском комором, Законом о државним службеницима и другим важним питањима на нивоу БиХ.

Ж. Д.

Стечајни управник "Фруктоне" Душан Ковачевић поднио пријаву Тужилаштву

"Фруктони" отели 4,5 дунума земљишта

Ријеч је о невиђеној крађи друштвене, односно државне имовине. Обавезе су десет пута веће него што вриједи опрема. У "Фруктони" нема некретнина, јер су прије стечаја продате. Ради се о једном од најтежих случајева, рекао Ковачевић

ПИШЕ: ГОРАН МАУНАГА
g.maunaga@glassrpske.com

БАЊАЛУКА - Стечајни управник бањалучког предузећа "Фруктона" Душан Ковачевић поднио је Окружном тужилаштву Бањалука кривичну пријаву против Н. Н. лица због отуђења скоро 4,5 дунума земљишта "Фруктоне", које се налази код Приједорске петље.

Судски процеси воде се укупно за око 20 дунума земљишта "Фруктоне" на том потезу.

ФОТО: В. ТРИПИЋ

Спорно земљиште "Фруктоне"

Отуђење имовине

Према документима који су у посједу "Гласа Српске" види се да је тај плац неколико пута прометован, а да су поступци на захтјев бившег корисника Звонка Лаштре за успостављање раниијег власничко-правног односа настављени и послије отварања стечајног поступка над "Фруктоном" 2010. године.

Ковачевић је рекао да је тај плац на сумњив начин дошао у посјед фирме "Брдо-промет".

- Власник "Фруктоне" Недељко Поповић је 2009. године то земљиште на име неизмиреног дуга дао фирми "Брдо промет". "Брдо промет" му је продавао шећер по 40 фенинга, а приказивана је цијена од 1,20 КМ по килограму. Тако је направљен велик дуг, па је Поповић "Брдо промету" дао ову земљу. На основу ње је "Брдо промет" подигао кредит у Хипо банци у износу од шест милиона КМ. Вратили су дио, али не и 1,2 милиона, па је Правобранилаштво РС покренуло поступак - рекао је Ковачевић.

Правобранилац РС Слободан Радуљ казао је "Гласу Српске" да је Правобранилаштво прије годину и по покренуло тужбу за поништење купопродајног уговора између "Фруктоне" и "Брдо промета" због низа формално-правних пропуста.

ПОСЛИЈЕ отварања стечаја РУГИП промијенила власништво над земљом

Ковачевић наводи да је по отварању стечајног поступка затечено јако лоше стање у "Фруктони".

- Ријеч је о невиђеној крађи друштвене, односно државне имовине. Обавезе су десет пута веће него што вриједи опрема која би могла да се уновчи од стечајне масе. У "Фруктони" нема некретнина, јер су прије стечаја продате - рекао је Ковачевић и додао да се ради о једном од најтежих случајева.

Према Закону о стечајном поступку, послије отварања стечајног поступка прекидају се сви поступци који су у току, али то у овом случају није испоштовано.

Послије стечаја који је у "Фруктони" отворен у октобру 2010. године, Републичка управа за геодетске и имовинско-правне послове доноси рјешења о промјенама власништва над тим земљиштем.

- Након отварања стечајног поступка формира се стечајна маса и не може се располагати имовином стечајног дужника. Ако се њоме располаже онда су ти поступци у том случају неважећи. Послије отварања стечајног поступка не могу се стећи права на имовину која улази у стечајну масу, чак и у случају да се то стицање темељи на располагању стечајног дужника - стоји у члану 64. Закона о стечајном поступку.

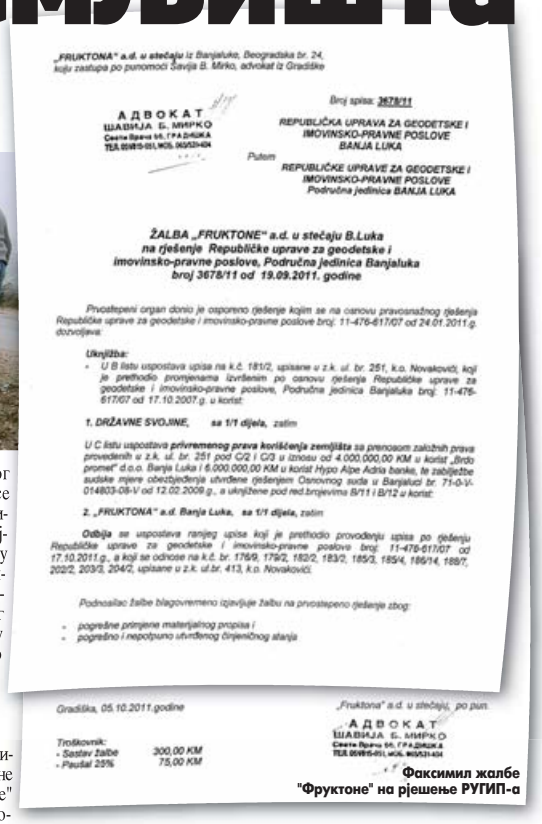
„FRUKTONA" a.d. u stečaju iz Banjaluke, Beogradska br. 24, koju zastupa po punomoći Čavija B. Mirko, advokat iz Gradiške

АДВОКАТ
ШАВИЈА Б. МИРКО
Сјеверна 55, ГРАДИШКА
ТЕЛ. 051/815-051, МОБ. 065/531-434

Broj spisa: 3678/11

REPUBLIČKA UPRAVA ZA GEODETSKE I IMOVINSKO-PRAVNE POSLOVE
BANJA LUKA

Putem

REPUBLIČKE UPRAVE ZA GEODETSKE I IMOVINSKO-PRAVNE POSLOVE
Područna jedinica BANJA LUKA

ŽALBA „FRUKTONE" a.d. u stečaju B.Luka
na rješenje Republičke uprave za geodetske i imovinsko-pravne poslove, Područna jedinica Banjaluka
broj 3678/11 od 19.09.2011. godine

Prvostepeni organ donio je osporeno rješenje kojim se na osnovu pravosnažnog rješenja Republičke uprave za geodetske i imovinsko-pravne poslove broj: 11-476-617/07 od 24.01.2011.g. dozvoljava:

Uknjižba:
- U B listu upostava upisa na k.č. 181/2, upisane u z.k. ul. br. 251, k.o. Novakovići, koji je prethodio promjenama izvršenim po osnovu rješenja Republičke uprave za geodetske i imovinsko-pravne poslove, Područna jedinica Banjaluka broj: 11-476-617/07 od 17.10.2007.g. u korist:

1. DRŽAVNE SVOJINE, sa 1/1 dijela, zašim

U C listu uspostava privremenog prava korišćenja zemljišta sa prenosom založnih prava provedenih u z.k. ul. br. 251 pod C/2 i C/3 u iznosu od 4.000.000,00 KM u korist „Brdo promet" d.o.o. Banja Luka i 6.000.000,00 KM u korist Hypo Alpe Adria banke, te zabilježbe sudske mjere obezbjeđenja utvrđene rješenjem Osnovnog suda u Banjaluci br. 71-0-V-014803-09-V od 12.02.2009.g., a ukinjene pod red.brojevima B/11 i B/12 u korist:

2. „FRUKTONA" a.d. Banja Luka, sa 1/1 dijela, zašim

Odbija se uspostava ranijeg upisa koji je prethodio provođenju upisa po rješenju Republičke uprave za geodetske i imovinsko-pravne poslove broj: 11-476-617/07 od 17.10.2011.g., a koji se odnose na k.č. br. 176/9, 179/2, 182/2, 183/2, 185/3, 185/4, 186/14, 188/7, 202/2, 203/3, 204/2, upisane u z.k. ul.br. 413, k.o. Novakovići.

Podnosilac žalbe blagovremeno izjavljuje žalbu na prvostepeno rješenje zbog:
- pogrešne primjene materijalnog propisa i
- pogrešno i nepotpuno utvrđenog činjeničnog stanja

Gradiška, 05.10.2011.godine

„Fruktona" a.d. u stečaju, po pun.
АДВОКАТ
ШАВИЈА Б. МИРКО
Сјеверна 55, ГРАДИШКА
ТЕЛ. 051/815-051, МОБ. 065/531-434

Troškovnik:
- Sastav žalbe 300,00 KM
- Paušal 25% 75,00 KM

Факсимил жалбе "Фруктоне" на рјешење РУГИП-а

Продаја

Четврта лицитација за продају покретне имовине "Фруктоне" одржана је 17. октобра у Окружном привредном суду у Бањалуци и на њој није било заинтересованих купаца. На лицитацији су били понуђени погон и опрема, чија је укупна вриједност 734.000 марака.

Само трошкови комуналија у стечајном поступку износиће око 300.000 марака, а "Фруктона" радницима дугује 11 плата, односно око 580.000 КМ.

Још 2003. године државни капитал у "Фруктони" у висини од 51,09 одсто приватизован је закључивањем уговора о продаји између Дирекције за приватизацију РС, као продавца и "Kreis Trade Industriehandel GmbH Innsbruck" Аустрија, чији је власник Недељко Поповић, као купца, по цијени од 25.000 марака.

У новембру 2004. године "Креис трејд" подиже кредит код Хипо банке у висини од четири милиона КМ стављајући "Фруктону" под хипотеку.

У марту 2007. године настају проблеми у "Фруктони" због нередовног враћања кредита Хипо банци. "Фруктона" 2008. године продаје непокретности, земљиште и грађевинске објекте, који се налазе у бањалучком насељу Борик. Купац непокретности је "Интеринвест-Креис" из Бањалуке. Цијена непокретности износи 10.500.000 КМ.

У мају 2010. године производни погони "Фруктоне" су угашени, јер је изгубљена лиценца за "Пепси".

Пореска управа блокирала је рачун фабрике због неизмиреног дуга који је достигао износ од седам и по милиона КМ.

Бањалучки Окружни привредни суд отворио је у октобру 2010. стечајни поступак у овом предузећу.

Дуг УИО

Ковачевић је рекао да је до сада одржано шест лицитација за продају опреме "Фруктоне" на којима су продати само камиони и возила, али да је и то била запљена од стране Управе за индиректно опорезивање због пореског дуга предузећа.

Официри снага УН у БиХ сведочиће на суђењу Радовану Караџићу

Доказ за Маркале из сарајевског подрума

Јоудри

Један од свједока биће и канадски пуковник Стивен Јоудри, који је био укључен у истрагу о експлозији на пијаци Маркале. Он је својим претпостављенима послије детаљне анализе изнио став да је 95 одсто сигуран да је граната стигла са положаја под контролом муслимана.

ХАГ - У једном подруму у центру Сарајева, у коме су муслиманске снаге током рата држале минобацаче разног калибра, припадници УН су недуго послије експлозије на пијаци Маркале 5. фебруара 1994. године открили минобацаче ручне израде који су по свим карактеристикама одговарали бацачу из кога је испаљена граната која је убила 68, а ранила 198 људи.

О томе ће на суђењу бившем предсједнику РС Радовану Караџићу говорити некадашњи мајор канадске војске Џон Расел, који је током рата био у саставу УН у БиХ. Расел је био у тиму УН истражитеља који је истраживао прву од двије експлозије на сарајевској пијаци, али и поред закључка који је послао команди у Загреб да је немогуће утврдити да ли је граната испаљена са српских или муслиманских положаја, он је дан касније на Си-Ен-Ену чуо да су за напад одговорни Срби.

РАСЕЛ: Очигледна пропаганда против Срба

- То је била очигледна пропаганда против Срба, без доказа да су они нешто учинили. Неколико дана послије експлозије, у пратњи неколико припадника УН, обишли смо подрум једне зграде у Сарајеву гдје су снаге Армије РБиХ чувале минобацаче. Ријеч је о минобацачима ручне израде који су били истог калибра, исте боје и заварени на исти начин као и они из којих је испаљена граната која је погодила пијацу - објаснио је Расел правним савјетницима Радована Караџића.

О првој експлозији свједочиће и канадски генерал Мишел Готје. Он је предводио истрагу УН шест дана по експлозији на Маркалама, а у свом извјештају је указао на низ нелогичности у истрагама које су обавили претходни тимови UNROFOR-а.

Спец...

На почетној страници лутрије "Евромилиони" у Француској хакери су поставили цитат из Курана који говори против коцке, јавиле су агенције.
Хакери, који себе називају "Марокански духови", поставили су поруку на арапском и француском језику.
Куран све игре на срећу и алкохол третира као "ђавоље дјело", чији је и циљ да људе одврати од Бога.
Компанија "Франсез де жу", која је задужена за лутрију "Евромилиони" у Француској, саопштила је да на мети хакера нису биле и остале игре на срећу.
Лутрија "Евромилиони" игра се у девет европских земаља.

Друштво

Илић: Градићемо мост преко Дрине код Љубовије

БЕОГРАД - Министар грађевине и урбанизма Србије Велимир Илић најавио је да ће се ускоро градити мост преко ријеке Дрине, на око 15 километара изнад Љубовије, укупне вриједности милијарду динара (око 8,7 милиона евра), а пројектна документација је већ завршена, пренијеле су агенције.

- О томе ће бити расписан тендер, али БиХ мора да се сагласи, јер је то заједнички пројекат Србије и Републике Српске - рекао је Илић и истакао да ће у тај пројекат Србија уложити 450 милиона динара.

Састанак у Загребу

Хрватски инспектори контролишу млијеко

БАЊАЛУКА - У погоне Мљекарске индустрије "Млијекопродукт" из Козарске Дубице за неколико дана биће позван инспектор из Хрватске како би се хрватска страна увјерила да у овом извозном објекту не постоје никакви проблеми у производњи млијека, рекла је помоћник министра пољопривреде, водопривреде и шумарства РС за ветеринарство Радмила Чојо, пренијеле су агенције.

Она је додала да је овај приједлог прихваћен и изразила задовољство јучерашњим састанком у Загребу између представника РС и Министарства пољопривреде Хрватске ради превазилажења новонасталог проблема у вези са извозом млијека из Српске у Хрватску.

Предсједник Комисије за заштиту домаће производње БиХ Стојан Маринковић каже да БиХ треба да уведе реципрочне мјере и да појача контролу увоза животиња и прерађевина од меса и млијека из Хрватске.

ЗДРАВСТВО

Прве акредитације до краја 2014.

БАЊАЛУКА - До краја 2014. године у Републици Српској требало би да буде акредитовано око 200 тимова породичне медицине, те сертификовано око 20 домова здравља, рекао је директор Агенције за сертификацију, акредитацију и унапређење квалитета здравствене заштите Републике Српске Синиша Стевић, пренијеле су агенције. Стевић је нагласио да је до краја 2014. године предвиђено и да буде успостављен електронски систем праћења квалитета рада тимова породичне медицине и самих домова здравља у Српској.

ФЕСТИВАЛ НАУКЕ

Хуманоидни робот први пут у Бањалуци

БАЊАЛУКА - Други фестивал науке Републике Српске у организацији Министарства науке и технологије РС биће одржан од 7. до 9. новембра на двије локације, у Културном центру Бански двор и у "Меркатор центру". Фестивал науке 2012. посјетиоцима ће, између осталог, понудити прилику да први пут уживо виде хуманоидног робота Наоа, високог 58 центиметара. Сви посјетиоци имаће прилику да, између осталог, испробају Ван де Графов генератор и Теслин трансформатор који ће их увјерити у генијалност великог научника Николе Тесле.

Студенти новинарства из РС

Пракса у највећим медијским кућама

БАЊАЛУКА - Студенти новинарства универзитета у Бањалуци и Источном Сарајеву добили су прилику да науче како да будући посао обављају квалитетно и професионално, захваљујући пракси у дневним новинама "Глас Српске" и "Независне новине", као и у Радио-телевизији РС и Радио-телевизији Србије.

Студенти који праксу буду обављали у редакцијама двије највеће новинске куће у РС три пута седмично ће са новинарима и уредницима да раде у креирању и стварању текстова за рубрике тих новина. Група студената праксу ће обављати и на РТС-у, што је према ријечима директора Представништва РС у Србији Млађена Цицовића доказ да Српска поклања посебну пажњу едукацији људи који треба да раде у медијима.

Д. К.

Родитељи ученика српске националности у Сребреници огорчени због промјене назива школе

ОШ "Петар Петровић Његош" у Сребреници

ФОТО: АРХИВА

Бошњаци "протјерали" Његоша

Ми смо потписали петицију у којој смо тражили да остане назив школе или да нам врате стари назив "Михаило Бјелаковић". Нас нико не пита и то није добро ни за дјецу, ни за родитеље, рекао Васић

ПИШЕ: КРСТИНА ЋИРКОВИЋ
krozrs@glassrpske.com

СРЕБРЕНИЦА - Родитељи ученика српске националности у Основној школи "Петар Петровић Његош" у Сребреници огорчени су јер је назив ове образовне установе промијењен у "Прва основна школа", истичући да Срби морају да трпе "разна наметања и прохтјеве Бошњака, којима се удовољава".

Нови назив резултат је иницијативе родитеља бошњачких ученика. Осим промјене назива школе, ове школске године уведена је и национална група предмета у централној школи у Сребреници.

Милан Васић, отац двоје ученика који похађају ову школу, огорчен је што је измијењен назив школе, без воље родитеља дјеце српске националности.

- И ми смо потписали петицију у којој смо тражили да остане назив школе или да нам врате стари назив "Михаило Бјелаковић". Нас нико не пита и то није добро ни за дјецу, ни за родитеље - рекао је Васић.

Члан Савјета родитеља дјеце српске националности Слађана Бојић такође не прихвата нову одлуку.

- Његош је наш пјесник и било би боље да је остао назив школе по њему, а не да се зове "Прва основна школа" - рекла је Бојићева.

Секретар Скупштине општине Сребреница Свјетлана Марковић изјавила је "Гласу Српске" да је о измјени назива школе сазнала из "Службеног гласника РС".

- Скупштина није добила никакав акт о измјени назива школе, а одлуку о томе сам прочитала у "Службеном гласнику" - рекла је Марковићева.

НОВИ НАЗИВ
иницијатива родитеља бошњачких ученика

Захтјев за промјену назива одобрило је Министарство просвјете и културе РС. У Одјељењу за предшколско васпитање и основно образовање у Министарству просвјете и културе кажу да је Влада РС донијела одлуку о усклађивању акта о оснивању којом је, између осталог, промијењен назив школе у Сребреници, а школа извршила промјену у судском регистру и добила рјешење 19. септембра ове године.

Предсједник Општинског одбора ПДП-а у Сребреници Цвијетин Максимовић огорчен је што су Бошњаци инсистирали на измјени назива основне школе. Подсјетио је да је Влада Црне Горе прије неколико година обезбиједила средства за изградњу подручне школе у бошњачком насељу Лука.

- Његошева Црна Гора је одобрила и дала средства за реконструкцију подручне школе у Луци. Тада им није сметао Његош и новац који је дала Црна Гора - рекао је Максимовић.

Средином марта ове године родитељи бошњачких ученика организовали су бојкот наставе тражећи, између осталог, да се промијени назив школе и уведе национална група предмета у централној школи у Сребреници.

Број дјеце

Број српске дјеце у сребреничкој основној школи смањио се три пута у посљедњих девет година. Руководство школе не жели да коментарише недавну измјену назива школе у којој наставу похађа 176 ученика српске националности и 226 бошњачке.

Синдикат бањалучке Фабрике дувана позива Владу РС да хитно реагује

Фабрика пред нестанком

БАЊАЛУКА - Синдикална организација Фабрике дувана Бањалука још једном је упозорила да ће ово предузеће нестати, а 260 радника завршити на Бироу за запошљавање уколико Влада РС хитно не реагује.

Из Синдикалне организације јуче је саопштено да садашњи већински власник нема концепт и визију да настави производњу и сачува фабрику и раднике.

УГРОЖЕНО
260 радника

- Производња у фабрици готово не постоји, нарочито домаћи брендови који су нестали са тржишта Републике Српске и шире, а одговорност за то сноси садашњи већински власник "Антонић трејд" - наводи се у саопштењу.

Радници су позвали премијера РС Александра Џомбића да ступи у контакт са потенцијалним купцима који су заинтересовани за Фабрику дувана.

Џомбић је најавио средином септембра да би "Булгартабак", највећи произвођач дуванских производа у југоисточној Европи, могао да купи Фабрику дувана Бањалука.

Небојша Антонић, власник "Антонић трејда" који је купио Фабрику дувана, је у више наврата најавио да ће почети са отпуштањем радника ако се не пронађе заједничко рјешење са Владом. "Антонић трејд" је 2006. купио 55 одсто државног капитала у Фабрици дувана Бањалука за 2,1 милион КМ.

М. Ч.

Рафинерија нафте уложила много у заштиту животне средине

БАЊАЛУКА - Рафинерија нафте Брод је уложила огроман новац за уградњу пречистача и заштиту животне околине и она сигурно није једини узрок загађења околине како то покушавају да представе у Славонском Броду.

Рекао је то "Гласу Српске" први замјеник директора "Оптима групе" Славко Шћепановић, коментаришући најаву становника Славонског Брода да ће суштра протестовати због загађења, чији је узрок наводно бродска Рафинерија.

- Свако мало имамо нападе из Славонског Брода, али Рафинерија није једини проблем - казао је Шћепановић. "Оптима група" је у саставу "Нестро групације" у којој су такође и Рафинерија нафте Брод, Рафинерија уља Модрича и "Нестро петрол".

М. Ч.

Сњежне падавине нису створиле веће проблеме становницима

Прве пахуље прекриле Српску

Иако су возачи у Српској обавезни да од 15. новембра посједују зимску опрему, у југозападном дијелу РС јуче је било немогуће возити без опреме. Обустављени радови у шумским газдинствима, а прекинута и јесења сјетва

ПИШУ: МАРИЈАНА МИЉИЋ
marijanam@glassrpske.com
ДОПИСНИЦИ
krozrs@glassrpske.com

ПУТЕВИ посути абразивним материјалом

Висина сњежног покривача у Мркоњић Граду три центиметра

БАЊАЛУКА - Прве пахуље прекриле су јуче већи дио Српске, а снијег и киша нису створили веће проблеме становницима, осим возачима, јер је саобраћај преко планинских превоја био отежан.

Иако су возачи у Српској обавезни да од 15. новембра посједују зимску опрему, у југозападном дијелу РС јуче је било немогуће возити без зимске опреме.

Из Ауто-мото савеза РС упозоравају возаче да због сњежних падавина опрезније возе на подручју Мркоњић Града и Кнежева.

УСЛУГЕ НА скијалиштима скупље за око десет одсто

На чишћењу и посипању коловоза преко превоја Млиништа, Стројице, Ситница, те на Купрешкој, Јањској, Ситничкој и Змијањској висоравни ангажована је механизација предузећа "Мркоњић путеви".

- Путеви су посути абразивним материјалом. Снијега највише има на коловозима у вишим предјелима - рекли су у овом предузећу.

Висина сњежног покривача у Мркоњићу Граду јуче је износила три центиметра, а у брдско-планинском подручју ове општине од десет до 15 центиметара.

Због сњежних падавина обустављени су радови у шумским газдинствима у овој регији, а прекинута је и јесења сјетва.

Киша и снијег, који су јуче падали и у Бањалуци, нису изазвали веће проблеме, а у ватрогасној чети Бањалуке потврдили су да није било потребе за интервенцијама на подручју града.

Шеф Одсјека за комуналне послове у Административној служби града Бањалуке Драженко Кењало рекао је да је град склопио уговоре о зимском одржавању путева са седам предузећа, а набављен је и абразивни материјал и 3.000 тона индустријске соли.

Кењало је навео да је за рад зимске службе у буџету града обезбијеђено 2,7 милиона марака.

Директор Цивилне заштите РС Милимир Додер истакао је да киша и снијег који су падали нису изазвали штету.

Зимски центри спремни

Зимски центри у РС спремно су дочекали први снијег, а становнике ове године очекују више цијене зимовања за око десет одсто него лани.

Директор Олимпијског центра "Јахорина" Бранко Короман рекао је да је завршен ремонт и уређење стаза.

- Цијене смјештаја у хотелима ове године остале су непромијењене, док су цијене на скијалиштима више за око десет одсто - истакао је Короман.

Он је нагласио да ће ове зимске сезоне, умјесто 30 марака, за дневну карту становници издвајати 33 КМ.

- У складу са тим поскупјеле су и све остале карте на ски-стазама Јахорине - нагласио је Короман.

ДАНАС ОБЛАЧНО, повремено снијег

И на Козари је све спремно за предстојећу зимску сезону, а прве госте очекују већ идућих дана, уколико се формира сњежни покривач.

Када су у питању цијене, кажу да за сада није било промјена, али додају да би у идућем периоду цијене могле бити нешто повећане у односу на прошлу годину.

Временска прогноза

Према прогнози метеоролога, данас се у Српској очекује претежно облачно вријеме, повремено са слабим снијегом или сусњежицом.

Ујутро ће на сјеверозападу, западу, југозападу и југу бити облачно и врло хладно јутро са мразем, јачим у вишим крајевима. У централним крајевима и на истоку биће облачно, понегдје још са којом пахуљом снијега, а дуж ријека и по котлинама биће и магле, те ниске облачности.

Јутарња температура ваздуха кретаће се од минус 12 до минус осам степени Целзијуса на планинама, у већини крајева од минус седам на западу до минус један на истоку, на југу до три степена Целзијуса.

Дневна температура кретаће се од три до осам степени, на југу до 12, а на планинама од минус два степена.

ПРОШИРЕЊЕ КАПАЦИТЕТА

Помоћник министра за просторно уређење, грађевинарство и екологију РС Свјетлана Радусин позвала је Планинарско-скијашко друштво "Љубијски рудар" из Приједора да достави приједлоге за проширење ски капацитета на овој планини.

- У току је израда новог просторног плана за Национални парк "Козара". Проширење капацитета је неопходно, нарочито када је у питању ски-лифт на стази за одрасле који годинама представља "уско грло", али с обзиром на то да су скијалишта на територији заштићеног подручја, биле би неопходне и посебне анализе - рекла је Радусин.

Вијести

Ментално здравље

За пројекте 65.000 КМ

БАЊАЛУКА - Представници 13 центара за ментално здравље из Републике Српске и Асоцијације XY потписали су јуче у Бањалуци уговоре о сарадњи на истраживању физичког здравља и превенције соматских обољења код људи са тешким менталним поремећајима, за шта су центри добили грантове укупне вриједности 65.000 КМ, пренијеле су агенције.

Бијељина

Школа људских права

БИЈЕЉИНА - Хелсиншки одбор за људска права у Републици Српској отворио је јуче у Бијељини напредну школу људских права за средњошколце из Тузле, Брчко дистрикта и Бијељине, пренијеле су агенције. Програмски менаџер Хелсиншког одбора за људска права у Републици Српској Александра Лечић рекла је да је "Школа солидарности" организована у оквиру програма "Едукација за људска права и активно грађанство на западном Балкану".

Инспекција

Уништене 24 заражене животиње

БИЈЕЉИНА - Инспектори подручног одјељења Бијељина за девет мјесеци ове године наложили су нешкодљиво уништавање 24 заражене овце и козе, рекла је главни ветеринарски инспектор Српске Љиљана Гојић, пренијеле су агенције.

"Поште Српске"

Скуп о поштанском саобраћају

БАЊАЛУКА - Представници "Поште Српске" излагали су своје радове на Међународној конференцији о поштанском саобраћају одржаној у Будви.

- "Поште Српске" настоје да прате свјетске трендове у поштанском саобраћају, те кроз учешћа на међународним конференцијама и семинарима унапређују своја знања а самим тим и поштански систем РС - наводи се у јучерашњем саопштењу "Поште Српске".

Ј. Б.

Панорама

Мањи број случајева насиља у породици

ТЕСЛИЋ - Центру за социјални рад у Теслићу за девет мјесеци ове године пријављена су 23 случаја насиља у породици, што је за девет случајева мање него у истом периоду прошле године, рекао је директор Центра Ратко Маркочевић.

Он је навео да је судски процесуирано 20 случајева насиља у породици, а Полицијска станица у Теслићу поднијела је исто толико прекршајних пријава. Он је додао да су у 21 случају жртве жене, а ријеч је о насиљу мужа над супругом.

В. Т.

Хипо Алпе Адрија банка

Економском факултету 100 рјечника

БАЊАЛУКА - Представници Хипо Алпе Адрија банке Бањалука јуче су на Економском факултету Универзитета у овом граду уручили сто економских рјечника студентима дипломских и постдипломских студија, у оквиру донаторске акције коју ова банка традиционално спроводи поводом обиљежавања 31. октобра - Међународног дана штедње.

Директор Хипо Алпе Адрија банке Бањалука Горан Бабић рекао је да се ова банка, као друштвено одговорна компанија, труди да максимално сарађује са образовним установама, као и другим организацијама које се баве младима, њиховим здрављем и социјалном заштитом.

- Донирање економског рјечника добар је начин да помогнемо образовне установе Републике Српске. Надам се ће ова врста уџбеника помоћи студентима у усавршавању - додао је Бабић и истакао да грађани Српске штеде и више него што би се очекивало.

М.Ч.

Нови сазив парламента у Српцу

СНСД и социјалисти договорили већину

СРБАЦ - Скупштинску већину у будућем сазиву српског парламента чиниће 12 одборника СНСД-а и један одборник СП-а, док ће мјесто предсједника Скупштине добити СП, саопштено је на јучерашњој заједничкој конференцији у просторијама СНСД-а у Српцу.

Овај договор резултат је Споразума о заједничком дјеловању у локалној власти који су потписали предсједници СНСД-а и СП-а из Српца, Мирко Којић и Дејан Гашић, а закључен је на период од четири године.

- Наше двије партије имаће 13 од укупно 25 одборника, а није искључено да ће нам се придружити још неки од одборника са којима обављамо разговоре - рекао је Којић.

С обзиром на то да ће СП предложити предсједника Скупштине, то значи да ће подршка за ову функцију бити дата одборнику Теодору Стојковићу. Предсједник СНСД-а Србац Мирко Којић рекао је да су са 4.941 гласом или 43 одсто грађани дали највећу подршку овој партији, док ће лош резултат у избору за начелника општине бити предмет детаљних анализа.

Д. Ј.

Добојски ПДП остао без предсједника

Ђорђевић се повукао због лоших резултата

ДОБОЈ - Први човјек добојског ПДП-а Синиша Ђорђевић рекао је "Гласу Српске" да је поднио оставку на ову функцију због лоших изборних резултата партије у овом граду.

- Осјећам се највише одговорним за такав изборни резултат и зато сам поднио оставку - казао је Ђорђевић и додао да Статут партије предвиђа да, ако неки општински одбор не пређе изборни цензус, чланови ОО иду у нове изборе.

Он је додао да остаје члан Предсједништва и Главног одбора странке.

Г. М.

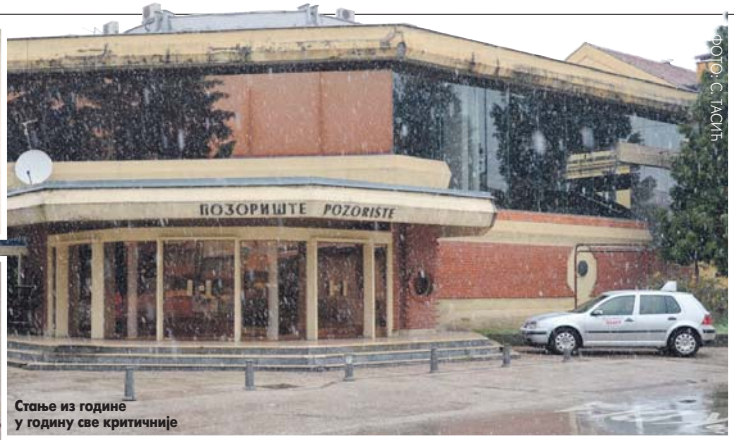

ФОТО: С. ТАСИЋ

Стање из године у годину све критичније

Кров Позоришта Приједор прокишњава већ десет година

Труну даске које живот значе

Тонски и свјетлосни парк позоришта дотрајао, упркос ситним интервенцијама у претходних неколико година, каже Барош

ПИШЕ: СНЕЖАНА ТАСИЋ
kultura@glassrpske.com

ПРИЈЕДОР - Зграда Позоришта Приједор прокишњава већ више од деценије, а стање је из године у годину све критичније, на шта је јуче упозорио директор ове куће Зоран Барош.

Он је потврдио да је са првим јесењим данима поново актуелизован проблем овог позоришта.

- Зграда у којој је смјештено Позориште Приједор стара је 36 година и тада је урађен равни кров, што није добро рјешење за овакву установу. Истовремено, тонски и свјетлосни парк позоришта је дотрајао, упркос ситним интервенцијама претходних година - каже Барош и додаје да је за надоградњу и опремање зграде потребно 600.000 КМ, у чему би требало да учествују ресорно министарство и локална заједница.

- Када је ријеч о обнови технике, у току су преговори са градом како би се кредитом, који би враћало Позориште Приједор из властитих прихода, обезбиједила замјена техничких ресурса и на тај начин ријешио овај проблем за идућих 20 година - каже Барош.

Зоран Барош

Према његовим ријечима, неколико пута су ситним интервенцијама покушавали да заштите објекат, али то су била краткорочна рјешења.

- Позориште Приједор већ пет година има урађен пројекат за адаптацију и санацију зграде и толико дуго живимо у нади да ће овај проблем бити ријешен - нагласио је Барош.

ПРОЈЕКАТ
за адаптацију урађен прије пет година

Он каже да су о проблему неусловне зграде позоришта ових дана разговарали и министар просвјете и културе РС Антон Касиповић и градоначелник Приједора Марко Павић.

- Вјерујем да смо ближи рјешавању нашег проблема, иако је речено да ће се о томе више говорити са првим данима прољећа идуће године - додао је Барош.

ГЛУМЦИ И ПРЕДСТАВЕ

Позориште Приједор има 24 радника и међу њима осам глумаца, од којих су четири завршила академију умјетности. Позориште Приједор је прошлог мјесеца, на почетку 60. јубиларне сезоне, премијерно извело "Дјелидбу" Скендера Куленовића у режији Марка Мисирače. "Дјелидба" је уврштена у програм Сусрета позоришта који ће бити одржани у Брчком од 15. до 23. новембра.

ЦИК БиХ одбила захтјев за понављање избора у Сребреници

Бојкот резултата за спас Срба

СРЕБРЕНИЦА - Спремни смо да, у интересу српског народа у Сребреници, предузмемо активности које не искључују и бојкот изборних резултата, ако то подржи СНСД и друге странке са којима смо ступили у Коалицију "За Републику Српску".

Рекао је ово предсједник сребреничког СДС-а Момчило Цвјетиновић, реагујући на одлуку Централне изборне комисије (ЦИК) БиХ која је одбила захтјев српских партија о организовању нових избора у Сребреници.

Портпарол ЦИК-а Максида Пирић је истакла да је овај захтјев разматран на јучерашњој сједници ЦИК-а.

- Захтјеви политичких субјеката из Сребренице нису добили довољан број гласова да би били поновљени избори у тој општини - рекла је Пирићева за "Глас Српске".

ДЕСЕТ СРПСКИХ
партија тражило понављање избора

Предсједник ПП ДНС Марко Слијепчевић је оцијенио да одбијање захтјева за понављање избора показује да је у Сребреници "био изборни инжењеринг иза којег стоје неки кругови који не желе добро овој општини".

- Они не желе да у Сребреници владају демократски изабрани представници власти, него представници који су пројектовани из утицајних сарајевских кругова - изјавио је Слијепчевић.

Десет српских политичких партија, које су чиниле Коалицију "За Републику Српску", упутило је прошле седмице захтјев ЦИК-у за понављање избора у Сребреници, у којем су навели бројне нерегуларности током избора.

К. Ћ.

"ТРЕЋИ МАЈ"

Координатор кампање "Гласаћу за Сребреницу" Емир Суљагић упутио је јавни проглас у којем је најавио формирање удружења грађана "Трећи мај", које ће се бавити регистрацијом грађана БиХ да би сви који то хоће на предстојећим општим изборима 2014. гласали тамо гдје су 1. марта 1992. године гласали на референдуму за независност државе.

Суљагић најављује и иницијативу коју ће упутити свим странкама које тврде да се догодио геноцид, да формирају заједничку, мултиетничку листу за Парламентарну скупштину БиХ из РС.

Бесплатно мјерили притисак и ниво шећера у крви

БАЊАЛУКА - Поводом обиљежавања Свјетског дана борбе против можданог удара, јуче је особље бањалучког Универзитетског клиничког центра на Тргу Крајине свим заинтересованим пролазницима бесплатно мјерило притисак и ниво шећера у крви.

- Желимо да грађанима подигнемо свијест о важности и озбиљности ове тешке болести, а истовремено да им укажемо на факторе ризика који доводе до можданог удара - рекао је за "Глас Српске" начелник Клинике за неурологију поменутог центра Душко Рачић.

Д. С.

"Глас Српске" представља потенцијале градова и општина у Републици Српској за привлачење страних инвестиција – Требиње и Добој (II)

Енергетика и аграр највећи потенцијали

Добој располаже са више од 33.000 хектара пољопривредног земљишта, које је слабо искоришћено, а неискоришћена је и цијела стара индустријска зона. Развој Требиња базиран на потенцијалима у хидроенергији, туризму и пољопривреди

ПИШЕ: МАРИНА ЧИГОЈА
marinacigoja@glassrpske.com

Сједиште "Хидроелектрана на Требишњици"

БАЊАЛУКА - Неискоришћени индустријски капацитети и пољопривредно земљиште главни су инвестициони потенцијали на подручју града Добој, док Требиње располаже великим неискоришћеним ресурсима у електроенергетском и туристичком сектору.

Добој

У градској администрацији у Добоју кажу да већ имају спремне пројекте за које чекају инвеститоре.

- Ту су пословна зона Руданка, дистибутивно-логистички центар Шеварлије, реконструкција "Топлане", ИЦТ Парк и ревитализација предузећа "Босанка" - казао је шеф Одсјека за стратешко планирање, развојне пројекте и инвестиције у Административној служби града Добој Синиша Убипариповић.

Он је истакао да је неискоришћена и цијела стара индустријска зона са производним погонима предузећа "Босанка", "Трудбеник", "Ниски напон", "Модекс", "Развитак" и "Пољоремонт".

- Иако су ти погони застарјели могуће их је ревитализовати уз мала улагања. Њихова локација и објекти представљају значајан потенцијал за развој предузетништва - казао је Убипариповић.

Добој располаже и са више од 33.000 хектара пољопривредног земљишта, које је слабо искоришћено и значајним шумским фондом. Град лежи на три ријеке и мноштву ријечица и извора који због незагађености локалитета представљају потенцијал за прераду воде.

Како би привукли што више инвеститора у градској администрацији истичу да сваком од њих помажу у покретању бизниса кроз повољне цијене ренте земљишта и објеката и једноставну регистрацију предузећа. Осим тога формиран је посебан одсјек који се бави управо подршком инвеститорима када дође до реализације инвестиције. Додају да Добој има и довољно квалификованог кадра посебно када је ријеч о специфичним занимањима у секторима рударства, енергетике, комуникација, саобраћаја и логистике.

ДОБОЈ НУДИ ниже цијене ренте, Требиње субвенционише кредите

Као највеће препреке за привлачење инвестиција у Административној служби града Добој наводе компликоване административне процедуре, високе таксе и накнаде и дуг период за регистрацију предузећа. Износ комуналних такси у Добоју креће се између десет и 5.000 марака у зависности од врсте дјелатности, административних такси од пет до 30 КМ, а одобрење за рад коштa од 50 до 300 КМ зависно од дјелатности и површине простора.

Међу инвеститорима који су у протеклим годинама препознали потенцијал Добоја најзвучнија имена су "EFT Group", која је концесионар Рудника лигнита "Станари" и инвеститор у нову термоелектрану у том мјесту, "Carmeuse Group", који је покренуо производњу креча и "TechnorEnergy", који је заинтересован за градњу хидроелектрана на Босни.

Требиње

Развој Требиња базиран је на потенцијалима у хидроенергији, туризму и пољопривреди. У градској административној служби истичу да сливно подручје Требишњице пружа могућност изградње више хидроелектрана поред постојеће четири. Осим тога Требиње посједује и повољне услове за производњу соларне енергије.

- Требиње је удаљено од мора 25 километара и са најјачом концентрацијом топлоте и сунца, благим и влажним зимама пружа идеалне могућности за бављење пољопривредом током читаве године. Подручје града веома је погодно за развој виноградарства које је у експанзији и познато је по производњи квалитетних вина - истичу у Административној служби града Требиња и додају да природне љепоте, богата историја и географски положај пружају услове за развој туризма.

Када је ријеч о индустријским капацитетима у Административној служби града истичу да је завршена пословна зона Волујац 1 у којој се већ налази пет предузећа, а да је усвојен регулациони план за пословну зону Волујац 2.

Помоћ града инвеститорима огледа се у стимулативним кредитима за запошљавање и субвенционисању камате на кредите Инвестиционо-развојне банке РС у износу од један одсто. Трошкови регистрације предузећа у Требињу износе од 80 до 300 КМ у зависности од врсте дјелатности, а рок за добијање рјешења о регистрацији је од један до три дана. Регистрација предузећа се обавља у Основном суду Требиње, а трошкови регистрације друштва са ограниченом одговорношћу крећу се од 4.000 до 4.500, док је минимални новчани износ капитала 2.000 КМ.

У Административној служби града кажу да је за привлачење већег броја инвеститора неопходно активније промовисање потенцијала, адекватнија припрема људских ресурса, али и већи ангажман дијаспоре.

ПРОЈЕКАТ "ГЛАСА СРПСКЕ"

Главни циљ пројекта "Економска понуда општина РС домаћим и страним инвеститорима", који је покренуо "Глас Српске", јесте промоција економских потенцијала општина у РС. Узимајући у обзир да градови и општине у РС имају неискоришћене индустријске капацитете и ресурсе у пољопривреди, шумарству, рудним богатствима, електроенергетици, туризму и другим областима циљ је да им кроз овај пројекат пружимо прилику да потенцијалним инвеститорима презентују своју понуду.

Поред тога желимо и да заједнички укажемо на препреке са којима се инвеститори суочавају приликом доласка у одређену локалну заједницу у којој желе да инвестирају, да би оне, уз подршку надлежних институција, биле уклоњене.

Пољопривредно земљиште неискоришћен капацитет општине Добој

CENTRUM TRADE

Глас Српске

@tv

Избор најљепше куће у Републици Српској

И Ви можете учествовати у избору најљепше куће Републике Српске тако што ћете дати свој глас оној кући која је по Вашем мишљењу заслужила да буде изабрана као најљепша.

1.

Горан Берић
Житњак - Челинац

2.

Зоран Ђајић
Челинац

3.

Иван Бачински
Нова Топола - Градишка

4.

Горан Тешановић
Тукови - Челинац

5.

Љиљана Мићић
Горња Пискавица

6.

Sabrina Meerlander
Српска 18 - Лакташи

7.

Гојко Срдић
Куљанска 75 - Куљани

8.

Мирислав Шугић
Младена Стојановића бб
Челинац

9.

Владимир Милојевић
Ненада Костића бб
Бања Лука

SMS-ом гласајте тако што на број 091/510-101 пошаљете поруку која садржи ријеч GLAS (укуцати размак), затим редни број. На примјер ако желите гласати за приједлог под редним бројем 8, текст SMS поруке гласи: GLAS 8. Број важи за сва три оператера мобилне телефоније у БиХ. Цијена поруке је 0,80 КМ+ПДВ.
Још није касно да се и Ви пријавите. Конкурс остаје отворен до 28.10.

Пријаве на конкурс можете слати на e-mail: najljepsakuca@centrumtrade.com или поштом на адресу: "Глас Српске", Скендера Куленовића 93, 78000 Бања Лука са назнаком "За избор најљепше куће".

ВРИЈЕДНЕ НАГРАДЕ:

I награда:
ВИКЕНД ЗА ДВИЈЕ ОСОБЕ у хотелу "КАРДИАЛ" Бања Врућица - са комплетним бањским третманима и терапијама + кречење животног простора до 400 м²

II награда:
седам дана у хотелу "СРБИЈА" Бања Врућица за двије особе + кречење животног простора до 320 м²

III награда:
Кречење животног простора до 240 м²

BANJA VRUCICA
Zdravstveno turistički centar a.d.

КУПОН

_____
име и презиме

_____
адреса и град

_____
број телефона

Студенткиње огорчене на услове живота у женском интернату у Фочи

Једно купатило дијели 60 дјевојака

Живимо у нехуманим условима, у правом хаосу. На доњем спрату има сигурно 60 дјевојака, а ради једно купатило, које дан функционише, већ сутра не. Топле воде увијек недостаје, а ни гријање није најбоље, каже Војчићева

ПИШЕ: РАДМИЛА ЂЕВИЋ
krozrs@glassrpske.com

ФОЧА - У женском интернату који се налази у кругу Универзитетске болнице Фоча и Медицинског факултета услови за живот су крајње нехумани, а у дому живи стотинак студенткиња.

Овим ријечима су се студенткиње обратиле "Гласу Српске" апелујући на надлежне да коначно ријеше њихов проблем како би у интернату имали колико-толико прихватљиве услове. Истичу да велики проблем представља и гужва, због чега ништа не може да функционише како треба. Недавно су примљена 44 бруцоша, иако је требало да се усели њих двоструко мање.

- Живимо у нехуманим условима, у правом хаосу. На доњем спрату има сигурно 60 дјевојака, а ради једно купатило, које дан функционише, већ сутра не. Топле воде увијек недостаје, а ни гријање није најбоље - каже студенткиња Дијана Војчић.

У интернату су дотрајале и канализационе цијеви, па се због тога често излива канализација, запушени су одводи, шири се непријатан мирис.

Лоши услови живота нису једини проблем у интернату, који послује у оквиру Студентског центра на Палама. Ове године, остали су без управних органа, а наметнуто им је и да документа, која треба да предају како би задржали право на дом, лично доставе у Студентски центар Пале.

- Раније смо овдје предавали папире, а ове године немамо ни управу како треба. Траже да идемо у Пале, свако за себе да преда папире што нема смисла. Не можемо из финансијских разлога да путујемо 200 километара само због докумената. Овдје нема нико да нам помогне, немамо коме да се обратимо - каже студенткиња Озренка Лазић која је већ пет година станар интерната у Фочи.

ЗБОГ ДОКУМЕНАТА морају путовати 200 километара

- Тражили смо да неко дође овдје и покупи наше папире, добили смо из Пала одговор да то они неће извести и да их не занима како ћемо ми доћи горе - додаје Лазићева.

Студеткиње траже да им се продужи рок за предају докумената до 5. новембра и да им се омогући превоз у Пале.

У Студентском центру Пале кажу да су студенткиње имале довољно времена да реагују јер је, како кажу, конкурс за предају докумената у дом већ три мјесеца расписан.

- У конкурсу јасно стоји да се документа предају у Палама. Овдје су већ долазиле поједине студенткиње из Фоче. Студенти имају своје органе преко којих могу да реагују - каже директор Студентског центра Пале Драго Ивановић.

На питање, зашто Центар не организује превоз студенткињама у Фочи, Ивановић је одговорио да ни Центар нема новца да то омогући.

- Одакле Центру новац да организује превоз!? Ипак, ја ћу дати све од себе да изнађем неко рјешење. Омогућићемо им да предају документа у управи у Фочи, а продужење рока за предају докумената неће бити - рекао је Ивановић.

У собама живи по шест до осам дјевојака

ФОТО: Р. ЂЕВИЋ

Непријатан мирис се шири ходником

ФОТОГРАФИЈА

Дијана Војчић каже да ће многе дјевојке закаснити са предајом докумената, па би могле да остану без смјештаја.

- Тражимо да нам се продужи тај рок за предају докумената до 5. новембра, и да нам омогуће превоз.

Они нам траже да лично горе долазимо јер нас као и морају сликати горе дигиталним апаратом како би водили неку нашу историју. Пут нисмо у могућности да платимо, нико не пита да ли ми имамо тај новац - огорчена је Војчићева.

Брачни пар из Требиња добио дјецу послије 16 година брака

Радост стигла са плачем близанаца

Удружење "Бебе"

Удружење "Бебе" сада има стотинак учлањених брачних парова из источне Херцеговине, а све их је више из године у годину. Рад Удружења помогла је и општина Требиња, а Снежана Мисита се нада да ће тако бити и у сљедећем периоду.

ТРЕБИЊЕ - Послије пуних 16 година брака и шест вантјелесних оплодњи брачни пар из Требиња Снежана и Драган Мисита добили су близанце Сању и Филипа.

Послије прве вантјелесне оплодње о трошку Фонда здравственог осигурања РС и четири које су самостално финансирали подижући кредите, срећа се осмијехнула Миситама послије шесте оплодње, коју је финансирао Кабинет предсједника РС Милорада Додика.

- Радост не могу да опишем ријечима. Захвална сам Богу што нам је подарио двоје дјеце и предсједнику РС јер, чини ми се да није било те бесплатне оплодње, не бисмо имали више снаге да настављамо даље - каже Снежана која је предсједник Удружења породица са проблемом стерилитета "Бебе" из Требиња.

ОБАВИЛИ шест вјештачких оплодњи

Срећна мајка је име дјевојчици дала по доктору Сањи Сибинчић из Приватне установе "Medico 'S" из Бањалуке, а Филипу је име дао отац, иако га често ословe и као Милорад.

- Доктор Сања је, у појединим тренуцима, била упорнија од мене. Да није било њеко зна да ли бих оволико издржала. А када смо били код предсједника Додика, рекла сам да ће, ако буде син, син, добити име Милорад. Иако је Филип, ја га, углавном, зовем Милораде - прича Снежана, која је потомке донијела на свијет 11. октобра.

Снежана истиче да је од велике важности друга бесплатна вантјелесна оплодња, захваљујући којој су, до сада рођене три бебе, а чекају још три.

- Највећи успјех Удружења је 18 беба, које смо добили од оснивања, а биће их још у овој години - истиче Мисита наводећи да би у децембру требало да буде рођено још петоро дјеце од посљедњег циклуса вантјелесне оплодње.

Према њеним ријечима, Удружењу би безгранично значило одобрење и треће бесплатне вантјелесне оплодње.

Р.Ми.

ВИЈЕСТИ

Вишеград

Промоција пет објеката културе

ВИШЕГРАД - Општина Вишеград учествоваће у пројекту "АТРИУМ - Архитектура тоталитарних режима 20. вијека у урбаном менаџменту", који ће обухватити Ђуприју на Дрини, Дом културе, објекат жељезничке станице и неколико старих зграда. Уговор су потписали актуелни начелник Томислав Поповић и представник Организације за развој туризма "Ротор" из Добоја Синиша Митровић. Митровић је навео да је у овај пројекат увршћено пет објеката културе који ће током његове реализације бити и реконструисани, јавиле су агенције.

Бијељина

Улице у новом руху

БИЈЕЉИНА - У бијељинском насељу Букреш у току је асфалтирање Улице кнеза Иве од Семберије, као једне од најлошије урађених градских саобраћајница. Немања Толь, портпарол предузећа "Бијељинапут", које је и извођач радова, рекао је агенцијама да је у току обнова још неколико градских улица, али да је ова приоритет. Он каже да ће послови на уређењу ове, једне од најдужих улица у граду, трајати још неколико дана, те да ће она бити повезана са Карађорђевом улицом. Он је напоменуо да полако почињу и припреме за нову зимску сезону која ће почети 15. новембра.

Котор Варош

Производња органске хране

КОТОР ВАРОШ - Ресорне службе општинске управе Котор Вароша припремиће до краја новембра план унапређења органске производње хране у долини Врбања и у подвлашићком крају за сљедеће три године, потврђено је агенцијама у которварошкој општинској управи. Наводи се да у том дијелу РС постоје идеални услови за органску производњу хране, а све произведене количине биле би откупљене, јер у БиХ и у земљама у окружењу влада велики интерес за органску храну.

Бизнис

Акције UBS-а ојачале послије гласина о отказима

ЦИРИХ - Акције швајцарског банкарског гиганта UBS јуче су ојачале послије гласина током викенда да ће та банка ове седмице приликом објављивања пословних резултата у трећем кварталу најавити и укидање више хиљада радних мјеста. Акције банке UBS су на Швајцарској берзи акција ојачале 5,07 одсто, на 12,85 швајцарских франака, пренијеле су агенције. UBS се наводно припрема да објави укидање чак 10.000 радних мјеста и издвајање своје проблематичне подружнице за инвестиционо банкарство.

Берза БЛ

СЛУЖБЕНО БЕРЗАНСКО ТРЖИШТЕ

Назив емитента	Просјечна цијена	Промјена	Промет
Република Српска - стара девизна штедња 4	0,90	2,98	286.082,13
Република Српска - измирење ратне штете 1	84,71	-0,11	197.338,35
Република Српска - измирење ратне штете 6	52,07	0,10	31.973,57
Република Српска - измирење ратне штете 3	43,20	0,40	15.336,44
Телеком Српске а.д. Бањалука	50,25	0,46	13.098,16
Електро Добој а.д. Добој	1,58	0,64	10.985,05
Република Српска - измирење ратне штете 5	0,60	-1,64	6.444,00
Хидроелектране на Врбасу а.д. Мркоњић Град	43,07	0,33	3.876,30
Република Српска - измирење ратне штете 4	0,49	-3,00	2.950,74

ФОНДОВИ

Назив емитента	Просјечна цијена	Промјена	Промет
ЗИФ Актива инвест фонд а.д. Бањлука	3,59	0,00	0,00
ЗИФ Балкан инвестмент фонд а.д. Бањалука	2,50	-1,19	90,00
ЗИФ БЛБ - профит а.д. Бањалука	2,97	0,00	451,50
ЗИФ Борс инвест фонд а.д. Бањалука	4,00	0,00	0,00
ЗИФ Еуроинвестмент фонд а.д. Бањалука	8,63	1,53	8.823,70
ЗИФ Инвест нова фонд а.д. Бијељина	0,04	0,00	58,22
ЗИФ Јахорина Коин а.д. Пале	3,00	0,00	0,00
ЗИФ Кристал инвест фонд а.д. Бањалука	5,29	-0,38	878,82
ЗИФ Полара инвест фонд а.д. Бањалука	4,74	10,75	4.479,00
ЗИФ Привредник инвест а.д. Бањалука	1,18	0,00	0,00
ЗИФ Униоинвест а.д. Бијељина	0,60	0,00	0,00
ЗИФ ВБ фонд а.д. Бањалука	3,45	0,00	0,00
ЗИФ ВИБ фонд а.д. Бањалука	3,98	0,00	0,00
ЗИФ Zepter фонд а.д. Бањалука	6,20	-1,59	1.302,00

Берза Сарајево

26.10.2012.

КОТАЦИЈА КОМПАНИЈА

Дионичко друштво	Средњи курс	Промјена курса	Вриједност
Босналијек д.д. Сарајево	13.89	2.79	155,109.99

КОТАЦИЈА ФОНДОВА

Инвестициони фонд	Средњи курс	Промјена курса	Вриједност
ЗИФ Фортуна фонд д.д. Бихаћ	3.85	4.34	2,537.15
ЗИФ БИГ Инвестициона група д.д. Сарајево	3.70	-1.07	2,072.00

ПРИМАРНО СЛОБОДНО ТРЖИШТЕ

Дионичко друштво	Средњи курс	Промјена курса	Вриједност
Сарајево осигурање дд Сарајево	5.50	7.84	2,890.00
БХ Telecom д.д. Сарајево	18.50	-4.44	1,535.50
Енергоинвест д.д. Сарајево	2.75	1.10	275.00
ЈП Електропривреда БИХ дд Сарајево	21.93	-2.95	54,830.00
Хидроградња д.д. Сарајево	1.88	-6.00	8,901.80
ИК Банка дд Зеница	65.00	2.64	13,000.00
РМУ Каменград дд Сански Мост	50.00	-9.09	396,500.00

ДОБИТНИК
ЗИФ Полара инвест фонд а.д. Бањалука

Цијена (КМ)	Промјена
4,74	10,75%

ГУБИТНИК
ЗИФ Zepter фонд а.д. Бањалука

Цијена (КМ)	Промјена
6,20	-1,59%

Свијет берза

FTSE 100 INDEX MEMBERS

Назив компаније	Цијена	Промјена
Lloyds Banking Group PLC	40.03	-1.09%
Vodafone Group PLC	170.1	0.24%
BP PLC	425.6	-1.39%
Barclays PLC	229.35	-1.35%
BT Group PLC	214.3	-1.29%

DOW JONES INDUS. AVG MEMBERS

Назив компаније	Цијена	Промјена
Bank of America Corp	9.12	-1.30%
Intel Corp	21.95	1.20%
Microsoft Corp	28.21	1.18%
General Electric Co	21.11	-0.71%
Cisco Systems Inc	17.29	0.52%

Објављена листа богатих Грка који имају новац у швајцарским банкама

Елита у паници, уредник ухапшен

Ја сам само радио свој посао. Умјесто да ухапсе утајиваче пореза и министре који су тај попис имали у рукама, покушавају да ухапсе истину и новинарску слободу, рекао Ваксеванис

Костас Ваксеванис
ФОТО: РОЈТЕРС

АТИНА - Листа богатих Грка који имају новац у швајцарским банкама објављена је у атинском часопису "Хот док", а полиција је ухапсила уредника Костаса Ваксеваниса, који је оптужен за нарушавање приватности.

Озлоглашени списак, који је Кристин Лагард још 2010. године, као француски министар финансија, предала грчким колегама, дуже вријеме представља извор спекулација.

Сада када се коначно знају имена 2.059 банкара, бродовласника, политичара, новинара, глумаца, издавача, љекара, богатих насљедника, али и непознатих личности, очекује се сљедећа фаза - објављивање висине депозита.

Осим имена власника штедних улога у приватној банци HSBC у Швајцарској, додатни детаљи нису саопштени, пренијеле су јуче агенције.

Актуелни директор ММФ-а, бивши француски министар финансија Кристин Лагард, прије двије године на строго заштићеном диску предала је ондашњем грчком министру финансија Јоргосу Папаконстантиносу списак имена и висину депозита грчких држављана у швајцарским банкама. Диск је на волшебан начин "изгубљен", а сада је осванув часопису "Хот док", али без висине улога.

Истрага

Сада ће почети и дуго најављивана истрага о томе ко је и на какав начин успијевао да изнесе новац из земље. Претпоставка је да је већина швајцарских штедиша заборавила да плати порез у земљи, па ће сљедећа етапа вјероватно многе спровести директно на оптуженичку клупу.

НА "ЛАГАРДИНОЈ листи" 2.059 имена

Гњев код обичних Грка изазива чињеница да се на листи налазе и познати издавачи, угледни љекари, глумци, новинари, бивши спортисти, а посебно политичари. Неколико је министара и високих државних службеника.

У својој кући у недјељу ухапшен је уредник Костас Ваксеванис. Полиција је саопштила да је Ваксеванис ухапшен због кршења закона о објави личних података, послије чега је пуштен на слободу до суђења.

- Никакву приватност нисам прекршио јер закон прописује да су штедни улози грађана информација доступна јавности. Ничим нисам наговјештавао да ли ти људи имају пара на рачунима, колики су износи и да ли су до новца дошли на нелегалан начин - рекао је Ваксеванис, који је од тренутка када је најавио објављивање листе био изложен пријетњама, због чега је протестовала највећа опозиционна партија Сириза.

Он је рекао да је урадио оно што је дужност сваког новинара.

- Саопштио сам људима истину која је од њих скривана. Ако је ико одговоран, то су министри који су скривали списак и тврдили да не постоји. Ја сам само радио свој посао. Умјесто да ухапсе утајиваче пореза и министре који су тај попис имали у рукама, покушавају да ухапсе истину и новинарску слободу - рекао је Ваксеванис.

Кинески богаташи износе новац из земље

Милијарде одлазе из Кине

ПЕКИНГ - Кинески инвеститори су прошле године избјегавајући државну контролу нелегално изнијели из земље више од 600 милијарди долара, а одлив средстава се наставља, наводи америчка групација "Глобал фајненшел интегрити".

Стручњаци кажу да је одлив новца посљедица фрустрације јавности због банкарског система који помаже државним компанијама на штету штедиша, као и тога што компаније искоришћавају недостатке у систему оштре контроле коју спроводи држава, преноси агенције.

ЗА 11 ГОДИНА одлило се 3,8 хиљада милијарди долара

Вјерује се да кинеске компаније износе новац из земље да би инвестирале у иностранству, али и да би вратиле тај исти новац у Кину, представљајући га као страна улагања, како би им биле одобрене пореске и друге олакшице. Осим тога, кинеске породице износе новац из земље да би у иностранству добиле веће камате на штедњу од оних које им нуде домаће банке.

У извјештају "Глобала", наводи се да је у 11 година закључно са 2011. годином Кина имала одлив капитала од укупно 3,8 хиљада милијарди долара. Тај износ се знатно повећао са 172,6 милијарди долара из 2000. године на 602,9 милијарди лани, показала су истраживања. Од укупног износа, 86 одсто или 3,2 хиљаде милијарди долара је изнесено из Кине путем превара у фактурисању, при чему кинеске компаније договоре са страним добављачима да им преплате увезену робу, а зарађени новац положе у иностране банке.

- Студија поставља озбиљна питања око тога колико је заиста стабилна кинеска привреда. Социјални, политички и економски поредак није одржив на дуже стазе имајући у виду тако велик нелегални одлив капитала - рекао је главни економиста групације Дев Кар.

Србин дизајнирао супераутомобил

БЕОГРАД - Српски дизајнер Никола Новак творац је аутомобила "exona", који је футуристичка визија спортског супераутомобила и изазива дивљење својим савршеним линијама, пренијеле су агенције. Новак себе описује као "самоуког дизајнера" који се само бави обликовањем футуристичких спортских аутомобила, јер, како каже, иако је примљен на два свјетска универзитета, у Ковентрију у Великој Британији и на Академију умјетности у Сан Франциску, због недостатка новца није успио да настави формално школовање. Међутим, то га није обесхрабрило, па је наставио да ради оно што воли. Тако је настала дизајнерска студија супераутомобила "exona".

Гордан Марас, хрватски министар предузетништва и занатства

Улазак Хрватске у ЕУ шанса и за БиХ

БиХ мора да досљедно примјењује Споразум о стабилизацији и придруживању који је потписала са ЕУ, истакао Марас

РАЗГОВАРАЛА: СВЈЕТЛАНА ТАДИЋ
svjetlanat@glassrpske.com

Гордан Марас

И Хрватска и БиХ ће своје односе послије уласка Хрватске у чланство Европске уније наставити да граде на основу Споразума о стабилизацији и придруживању између БиХ и ЕУ. Како у сличној ситуацији није било застоја у односима Хрватске и Словеније, не видим зашто би их било између Хрватске и БиХ. Управо супротно.

Рекао је то у интервјуу за "Глас Српске" министар предузетништва и занатства Хрватске Гордан Марас.

ГЛАС: Како оцјењујете сарадњу БиХ и Републике Српске са Хрватском када је у питању предузетништво и занатство и како је унаприједити?

МАРАС: Тржиште БиХ нам је послије италијанског највеће извозно тржиште јер смо и у првих осам мјесеци ове године извезли робе и услуга у вриједности од 5,84 милијарде евра, готово 200 милиона евра више него у истом лањском периоду. И укупна робна размјена с БиХ у вриједности од око 8,6 милијарди куна (око два милиона КМ) одмах је иза наше укупне робне размјене с Италијом и Њемачком, с тим да једино с БиХ остварујемо суфицит у робној размјени, што само по себи говори колико је нашим предузетницима и занатлијама важна привредна сарадња и тржиште БиХ. Хрватске компаније су послије Холандије највише инвестирале у БиХ, готово 550 милиона евра. Компаније из БиХ су у Хрватску до сада уложиле око 100 милиона евра, и по висини улагања су на 26. мјесту. Простора за инвестирање има у оба смјера, очигледно. И наше приступање ЕУ средином сљедеће године подстаћи ће барем нешто више улагања у оба смјера, како би дио наших компанија и даље лакше пословао на тржиштима БиХ, али и како би дио компанија из БиХ преко својих компанијакћери у Хрватској, у које ће евентуално инвестирати, пословао не само у Хрватској, него на читавом тржишту ЕУ. Много простора за унапређење сарадње видим и у могућностима заједничког наступа на трећим тржиштима.

ХРВАТСКЕ компаније у БиХ инвестирале 550 милиона евра

ГЛАС: Колико би улазак Хрватске у ЕУ могао да смањи увоз производа у Хрватску из земаља региона, односно да смањи извоз из БиХ у Хрватску?

МАРАС: Неких ће промјена бити у робној размјени Хрватске са земљама из региона, односно с чланицама CEFTA, па и са БиХ. Ипак, нема разлога да наше чланство у ЕУ погорша те односе. Прије бих рекао да ће их унаприједити и побољшати. И Хрватска и БиХ ће своје односе послије нашег уласка у чланство ЕУ наставити да граде на основу Споразума о стабилизацији и придруживању (ССП) између БиХ и ЕУ. Како у сличној ситуацији није било застоја у односима Хрватске и Словеније, не видим зашто би их било између Хрватске и БиХ. Управо супротно. Као што је Хрватска своје односе са Словенијом и осталим чланицама ЕУ развијала на основу свог ССП-а с Унијом и при том читав свој систем и правила игре усклађивала с европским насљедством, тако ће и БиХ бити додатно подстакнута да успјешно и брже савладава препреке на путу према чланству у ЕУ. Хрватска ће јој у томе колико год може помагати, јер је то и у нашем интересу.

ГЛАС: Који је, према Вашем мишљењу, најбољи начин да се БиХ припреми за улазак Хрватске у ЕУ, да би хрватско тржиште било, у ствари, и њена могућност за излазак на тржиште цијеле ЕУ?

МАРАС: Формула је једноставна: досљедно примјењивати ССП који је БиХ потписала са ЕУ и наставити процес приступања Унији, што претпоставља преузимање европског правног насљеђа и стандарде који важе на тржишту ЕУ. Није лако, али је дугорочно корисно јер доприноси и квалитетнијем унутрашњем уређењу земље и њене привреде, чини нас конкурентнијим на европском и свјетском тржишту, а тиме и успјешнијим у развоју и расту привреде и земље у цјелини.

УЛОГА ПРИВРЕДНИКА

ГЛАС: Колика је улога привредника у прилагођавању чињеници да ће Хрватска постати члан ЕУ, шта они треба да ураде?

МАРАС: Многи предузетници из Хрватске и БиХ и до сада су пословали на тржишту ЕУ или су пословно сарађивали са компанијама из Уније на домаћим тржиштима. Своју производњу и пословање прилагодили су и усклађили с европравилима, а сада ће то морати постепено учинити и они који до сада нису то урадили. Што прије то учине, биће боље за њих, али и за укупну привреду.

Вијести

Србија

Почиње изградња "Јужног тока"

БЕОГРАД - Скупштина акционара "Јужног тока Србија" донијела је коначну инвестициону одлуку за изградњу гасовода "Јужни ток" кроз Србију. Тиме је Србија постала прва земља која је започела инвестициону фазу тог пројекта, изјавио је генерални директор "Србијагаса" Душан Бајатовић. Он је рекао да је доношење коначне инвестиционе одлуке гаранција да ће "Јужни ток" заиста бити и грађен, као што је обећано, а изградња у Србији почеће у децембру. Планиран је улаз тог гасовода у Србију код Зајечара, а излаз код Суботице, а планиране су интерконекције ка Републици Српској, Хрватској и ФБиХ.

БиХ и Србија

Дијаспора спасава економије

САРАЈЕВО - Земље југоисточне Европе имају многобројну дијаспору која сваке године значајним новчаним износима доприносе јачању њихових буџета, а према посљедњим подацима Свјетске банке највиши приливи новца из дијаспоре забиљежени су у БиХ и Србији.

Држављани ове двије земље који су разасути широм свијета, учествују са по 13 одсто у БДП-у матичних земаља, пренијеле су агенције. Од 2000. године до краја 2011. године по основу девизних дознака у Србију је ушло више од 40 милијарди долара. Прилив новца остварен у БиХ од 2003. до 2010. износи укупно око 18 милијарди долара.

Клијенти препознали "Отворену штедњу"

У првих девет мјесеци ове године Balkan Investment Bank је наставила узлазан тренд раста обима пословања и остварила позитиван пословни резултат, уложен је велики напор да на најбољи начин одговоримо на захтјеве и потребе својих клијената, саопштено је из Balkan Investment Banke.

"Требамо напоменути сталан раст штедње грађана, што је дошло до изражаја током прве половине ове године у нашој акцији штедње 'Прођеће мирише на штедњу'. Вођени тим, и у овом јесењем периоду изашли смо са још једном актуелном акцијом 'Отворена штедња на првом мјесту', гдје је за првих мјесец дана трајања акције штедња порасла за 7,5 одсто и континуирано расте, с обзиром на то да ће акција трајати до краја децембра", рекао је Едвинас Навицкас, директор Balkan Investment Bank.

Сам назив 'Отворена штедња' говори о томе да се ради о штедњи која нуди могућност вишекратних уплата новца, па је, самим тим, то и производ који клијенти најчешће бирају јер им даје додатну флексибилност. Управо због тога овај су производ додатно учинили још конкурентнијим, са повећаним каматним стопама по којима на период од 13 мјесеци могу остварити сигурних пет одсто камате. На уложени депозит клијенти могу добити и додатне бонусе на камату, а ту су и друге погодности попут великог избора периода орочења, виших каматних стопа и слично.

Поред отворене штедње Balkan Investment Bank нуди и друге штедне производе које може прилагодити својим клијентима, а то су орочена, рентна, штедња са исплатом камате унапријед, намјенска и дјечија штедња и др.

"Константан раст штедње у нашој банци је један од најбољих показатеља да људи све више штеде за своју будућност или одређену сврху, а током ове године стање дугорочних депозита физичких лица је повећано за 16,17 одсто, што је за нас најбољи показатељ како нашег рада тако и повјерења које нам је пружено од стране клијената", рекао је Навицкас.

NOVA BANKA
ZA DOBRA NOVA VREMENA

KURSNA LISTA
Važi za dan 30.10.2012.

0800 50011 www.novabanka.com

Zemlja:	Šifra:	Oznaka valute:	Paritet:	Kupovni kurs za efektivu	Prodajni kurs za efektivu
Australija	036	AUD	1	1.531059	1.601723
Kanada	124	CAD	1	1.478817	1.547070
Hrvatska	191	HRK	100	25.299293	26.259369
Danska	208	DKK	1	0.255631	0.267430
Japan	392	JPY	100	1.862695	1.936974
Norveška	578	NOK	1	0.255896	0.267706
Švedska	752	SEK	1	0.218904	0.230927
Švajcarska	756	CHF	1	1.572819	1.642399
V. Britanija	826	GBP	1	2.370187	2.464994
SAD	840	USD	1	1.470891	1.539886
Srbija	941	RSD	100	1.624757	1.753027
BiH	977	BAM	1	1.000000	1.000000
EMU	978	EUR	1	1.955830	1.955830

Banka zadržava pravo promjene kursne liste.
Provizija na otkup EUR-a 0,65% i na prodaju EUR-a 0,55%.

Хроника

Отео му новчаник из руке

БАЊАЛУКА - Полиција трага за непознатом особом која је у Омладинској улици у Бањалуци пришла М. Ђ. с леђа и отела му новчаник те побјегла у непознатом правцу, потврђено је у ЦЈБ Бањалука.

Нападач је возећи бицикл неопажено пришао с леђа М. Ђ. и из руке му истргао новчаник у којем су се налазила документа и новац. Према изјави власника, причињена му је штета у износу од око 320 марака. Г. О.

Окружни суд у Бањалуци

Потврђена оптужница против Черека

БАЊАЛУКА - Бањалучки Окружни суд потврдио је оптужницу против начелника општине Брод и потпредсједника Социјалистичке партије Милована Черека, којом га терети за узимање мита и противзаконито посредовање у укупном износу од 136.000 марака.

Черек се терети да је узео више од 126.000 марака мита од предузећа "2Д Живковић" из Дервенте како би то предузеће добило посао на тендеру за изградњу аква-парка у Броду. Такође се терети да је утицао на директора ЈП "Градска топлана" Брод да одобри исплату дијела доспјелих дуговања предузећу "Лимиком" Бањалука на основу уговора о испоруци лож-уља. Наводи се да је за то "посредовање" Черек примио мито у износу од 10.000 марака од директора и власника "Лимикома" на дан хапшења 14. септембра ове године. Рочиште за изјашњење о кривици заказано је за 13. новембар.

Н. Т.

Истрага против нарко-боса

Провјере пословања Кељмендијевих сарадника

ПОДГОРИЦА - Управа за спречавање прања новца и финансирања тероризма Црне Горе, осим контроле банковних рачуна једног од највећих нарко-босова Насера Кељмендија, провјерава и пословање његових сарадника, изјавио је директор те институције Предраг Митровић.

Извор близак истрази истакао је да до сада није било захтјева полицијских агенција Црне Горе да се провјери пословање неких од могућих сарадника Кељмендија на подручју БиХ.

- Било је раније провјера око тога гдје су се и са ким осумњичени састајали, као и око тога гдје су прелазили границу - рекао је извор "Гласа Српске".

Кељменди је избјегао хапшење у полицијској акцији "Лутка" и побјегао, највјероватније на Косово. Неки медији су пренијели да је он са Косова отишао у Турску, гдје има кућу, док су други тврдили да се налази у Дубаију у кућном притвору који контролишу Американци.

Г. О.

Кантонално тужилаштво у Тузли

Притвор због секса са дјевојчицом

ТУЗЛА - Против мушкарца (33) из Сапне, који је осумњичен да је блудничио и имао сексуални однос са тринаестогодишњом дјевојчицом, Кантонално тужилаштво у Тузли јуче је предложило одређивање једномјесечног притвора.

У МУП-у Тузланског кантона су потврдили да су у недјељу ухапсили мушкарца који је имао полни однос са дјевојчицом.

- Имамо наводе да је он вишеструки повратник у оваквим, али и другим кривичним дјелима. Истрага још није завршена, па не можемо да износимо више детаља - рекли су у полицији.

Г. О.

Два напада на полицајце у Бањалуци и Гацку

ЦЈБ Бањалука води истрагу о нападу на полицајце

Пиштољ уперио у полицајце

Ненад Бокан из Бањалуке током славља пуцао из пиштоља, а потом га репетирао и усмјерио према полицајцима

ПИШУ: ГОРАН ОБРАДОВИЋ
gorano@glassrpske.com
РАТОМИР МИЈАНОВИЋ
krozrs@glassrpke.com

БАЊАЛУКА, ГАЦКО - Ненад Бокан и Александар Пантић ухапшени су јер су у два одвојена случаја, у суботу и понедјељак, напали полицајце на подручју Бањалуке и Гацка.

Ненад Бокан из Бањалуке у суботу током славља пуцао је из пиштоља у ваздух. Потом је пиштољ репетирао и усмјерио га ка полицајцима. Александар Пантић из Гацка је ухапшен јер је у том граду послије одбијања да се заустави покушао "ауди" да удари полицајце, али у томе није успио.

Бокан је у суботу био на крштењу у бањалучком насељу Туњице и око 15.30 часова у пијаном стању испалио неколико хитаца из пиштоља у ваздух. О томе је обавијештена полиција, а он је послије доласка патроле одбио да им преда пиштољ.

- Доласком до мјеста гдје је пријављено да је дошло до пуцњаве утврђено је да је Бокан у току породичног славља пуцао из пиштоља "берета" калибра 7,65 милиметара. Полицајци су му наредили да преда пиштољ, али он је то одбио. Они су више пута поновили наређење, а он је из џепа извадио пиштољ, окренуо га у правцу полицајаца и репетирао - рекли су у ЦЈБ Бањалука, наводећи иницијале ухапшеног.

Послије тога су га полицајци савладали и одузели му пиштољ са оквиром и четири метка.

"АУДИЈЕМ" покушао да прегази полицајце

Алкотестирањем у полицијској станици утврђено је да је имао 1,39 промила алкохола у крви.

Полиција је у понедјељак, пола часа послије поноћи, у насељу Воћњак у Гацку покушала да заустави "ауди", којим је управљао Пантић. Он се није зауставио, већ је повећао брзину и побјегао. О овом су одмах обавијештене све полицијске патроле.

- Послије тога полиција је у улици Стојана Ковачевића у Гацку уочила поменути аутомобил и покушала га заустави ти. Пантић је опет убрзао и прешао у супротну коловозну траку у намјери да удари полицајце - потврђено је у ЦЈБ Требиње, гдје су навели иницијале ухапшеног.

Да би избјегли удар полицајци су се бацили на тло и том приликом задобили повреде.

Већ око један час иза поноћи пронађено је возило и утврђено да је њим управљао Пантић, а да је имао и два сапутника.

У току је рад на документовању поменутог кривичног дјела, послије чега ће бити достављен извјештај Окружном тужилаштву у Требињу.

ИЗВЈЕШТАЈ

Против Ненада Бокана из Бањалуке, који је у суботу пуцао из пиштоља у ваздух, а потом га усмјерио ка полицајцима, биће поднесен извјештај надлежном тужилаштву због кривичног дјела угрожавање безбједности. Против њега биће поднесен и захтјев за покретање прекршајног поступка Основном суду у Бањалуци због безобзирног понашања и непоштовања наређења овлашћеног службеног лица.

Изгорио Друштвени дом у Грачаници

Због пожара евакуисана основна школа

ГРАЧАНИЦА - У пожару који је јуче ујутру избио на Друштвеном дому у Грачаници није било повријеђених, а евакуисана је Основна школа "Муса Ћазим Ћатић" која се налази у близини тог објекта.

Ватра је причинила већу штету на објекту. Пожар су први примијетили ученици из учионица школе, која се налази уз објекат Друштвеног дома, те су радници школе одмах обавијестили Ватрогасну јединицу из Високог, као и полицију.

УЗРОК вјероватно неисправне инсталације

Извор близак истрази рекао је да су могући узрок пожара неисправне електроинсталације, али да ће бити провјерена и могућност подметања пожара. Брзом интервенцијом ватрогасаца пожар је угашен, а и спријечено је његово даље ширење на школу и њене објекте. Уз Друштвени дом налази се и сала у којој ученици ове школе имају часове физичког васпитања, а постојала је опасност да пожар захвати и тај објекат, али су то спријечили ватрогасци. Одмах послије пријаве о пожару евакуисани су сви ученици из школе.

Директор Основне школе "Муса Ћазим Ћатић" Сенад Зукан рекао је да се у том објекту налази једна сала, а да је у њој била смјештена вјешта чка стијена Удружења "Еко-викинг" из Високог, док су се у сали Друштвеног дома одржавали и тренинзи локалног карате клуба. У полицији у Високом рекли су да је послије гашења пожара увиђај обавио полицијски инспектор, а да је о томе обавијештен и дежурни тужилац.

Послије увиђаја и вјештачења биће утврђено шта је узрок пожара у којем је у потпуности изгорио кров овог дома и сала која се налазила у његовом склопу. У Ватрогасној јединици Високо рекли су да је пожар стављен под контролу око 11 часова, а у гашењу је учествовало седам ватрогасаца и три возила.

Г. О.

Запаљена застава БиХ

ДОБОЈ - На фудбалској утакмици клубова Рудар из Которског и Борац из Станара код Добоја непознате особе су у недјељу запалиле заставу БиХ и неколико транспарената ФК Борац, саопштено је из ЦЈБ Добој. Они су додали да је о овом догађају обавијештен и дежурни тужилац Окружног тужилаштва Добој. Полиција ради на идентификацији особа које су запалиле заставу и транспаренте који су били постављени на огради стадиона.

Г. О.

Полиција 122

Полиција из Травника трага за двојицом разбојника

Старицу претукли па опљачкали

Двојица разбојника су ме шамарали, отргли златне минђуше са ушију, ломили ми прсте да би скинули златни прстен. Ужасно ме бољело и мислила сам да је са мном готово, испричала старица Ката Матковић рођацима

ПИШЕ: НЕБОЈША ТОМАШЕВИЋ
ntomasevic@glassrpske.com

Полиција трага за разбојницима

ФОТО АРХИВА

ТРАВНИК - Полиција трага за двојицом непознатих разбојника који су претукли и опљачкали старицу Кату Матковић (73) у њеној кући у селу Брајковићи код Травника, потврђено је у тужилаштву Средњобосанског кантона.

Разбојници су у старичину кућу упали у недјељу око 22.45 часова и одмах насрнули на њу, тражећи новац и злато. Они су јој стргли златне минђуше са ушију, а потом испретурали ствари по кући, узели новац и злато које су пронашли и побјегли. Један је био маскиран, а други није.

Када су разбојници отишли, старица је успјела да дође до првог комшије Јозе Скочибушића и каже му шта се десило, послије чега је он звао полицију и Хитну помоћ.

Матковићева је послије тога одвезена у болницу у Новој Билој, гдје су јој саниране повреде. У болници су казали да се она опоравља и да је доживјела велики шок.

Извор близак истрази је казао да је старица испричала рођацима да су разбојници у њену кућу упали тако што су обили улазна врата, послије чега су је заскочили и тражили да им открије гдје крије новац.

РАЗВАЛИЛИ улазна врата на кући

- Један од њих је имао црну капу на глави, а другом сам успјела да видим лице. Питали су ме гдје кријем новац и почели да претурају ствари по кући. Нашли су мањи износ новца који сам имала. Нису били задовољни и тражили су још. Тада су почели да ме шамарају. Када су видјели да имам златне минђуше, отргли су их с ушију. Ломили су ми прсте да би скинули златни прстен. Ужасно ме бољело и мислила сам да је са мном готово и да више никада нећу угледати свјетло дана - испричала је Матковићева рођацима, који су нам то препричали. Нећак нападнуте старице, Перо Матковић казао је да је Ката у тешком психичком стању. Он је рекао да му је она испричала да су је разбојници бацали о зид како би је преплашили и натјерали да им да још новца. Казао је да су је мучили, мислећи да има доста новца у кући.

- У вријеме напада нико од комшија није ништа чуо нити видио. Цијелу кућу су растурили, па су чак почупали ладице и потргали телефонске каблове - казао је Матковић.

Он је нагласио да старица Ката од прошле године живи сама у кући, након што јој је умро супруг Владимир, а дјеца отишла да живе у Хрватској и иностранству.

У травничкој полицији и Кантоналном тужилаштву нису могли да прецизирају колика је вриједност украдених ствари нити да открију више детаља.

Портпарол Кантоналног тужилаштва у Травнику Едина Јагањац казала је да је истрага још у току и да за сада нема података о могућим починиоцима. Казала је да се за сада зна да их је било двојица. Према незваничним информацијама, на подручју Травника посљедњих мјесеци забиљежено је више сличних разбојништава. Извор близак истрази казао је да су најчешће на мети биле старије особе.

ТЕШКЕ ПОВРЕДЕ

У болници "Др фра Мато Николић" у Новој Билој, гдје је смјештена старица Ката Матковић, казали су да је она задобила тешке повреде ушне шкољке и доживјела стрес који је за њу могао бити и смртоносан.

- Разбојници јој нису нанијели тешке физичке повреде, али како је ријеч о старици која има више од 70 година, висок притисак и дијабетес, она је у нападу претрпјела огроман стрес. Све то могло је да је усмрти и због тога су њене повреде окарактерисане као тешке - казао је љекар Марио Гучанин.

Вијести

Добој

Разбијено стакло на полицијској станици

ДОБОЈ - Непозната особа је у Осјечанима код Добоја разбила бочно стакло на објекту станичног одјељења полиције, рекли су у ЦЈБ Добој.

Они су додали да је о овом догађају обавијештен и дежурни тужилац Окружног тужилаштва Добој. Полиција трага за починиоцем овог кривичног дјела.

Г. О.

Приједор

Одузете двије пушке

ПРИЈЕДОР - Од Приједорчанина В. В. полиција је приликом претреса одузела оружје, потврђено је у ЦЈБ Бањалука.

Полицајци су код њега пронашли аутоматску пушку, три оквира и 30 метака за ту пушку, као и пушку "М-48".

По наредби Основног суда у Приједору претресена је и кућа коју он користи у том граду и пронађено је још 70 метака различитог калибра. Против њега биће поднесен извјештај тужилаштву.

Г. О.

Бањалука

Ухапшен због крађе

БАЊАЛУКА - Бањалучанин З. К. ухапшен је у улици Краља Петра Првог Карађорђевића у Бањалуци на основу централне потјернице Основног суда Бањалука због крађе, рекли су у ЦЈБ Бањалука.

Послије криминалистичке обраде он је предат у надлежност службеницима Судске полиције.

Г. О.

У ДВИЈЕ РИЈЕЧИ

Радник обезбјеђења продавао дрогу

БАЊАЛУКА - Оптужени за трговину дрогом Драгољуб Пашагић звани Паша био је ангажован као радник обезбјеђења ноћног клуба "Круна" и кафића на аутобуској станици.

Ово су јуче у бањалучком Окружном суду рекли свједоци, власник "Круне" Давор Дамјановић и сувласник аутобуске станице Сладомир Ђурић током суђења Пашагићу и још десеторо оптужених за трговину дрогом. Осим Пашагића, у овом случају оптужени су: Данијел Делић, Горан Новалија, Владимир Дамјанић, Драган Јованић, Зоран Балто, Александар Кајкут, Љубиша Јаћимовић, Ана Мастило, Дарјан Дојчиновић и Владимир Петровић.

Н. Т.

Од радника пумпе отео 8.300 марака

КОЗАРСКА ДУБИЦА - Непознати разбојник је у недјељу ујутро уз пријетњу пиштољем опљачкао бензинску пумпу "Нешковић" у Козарској Дубици и од радника отео око 8.300 марака, саопштено је јуче из Центра јавне безбједности Бањалука.

Разбојник је ушао у објекат бензинске пумпе око 3.40 часова у улици Краља Петра Првог Карађорђевића. Био је маскиран фантомком на глави.

- Наредио је купцу Д. К. да легне на под, а раднику пумпе Б. М. да му преда пазар. Када му је радник предао пазар, разбојник је побјегао у непознатом правцу - рекли су у ЦЈБ Бањалука.

Г. О.

Воз ударио у "голфа" на пружном прелазу

ТУЗЛА - Возач "голфа" А. М. (22) из Лукавца повријеђен је у недјељу у мјесту Бистарац код тог града када је у његов аутомобил, док је прелазио преко пружног прелаза, ударио воз са вучним возилом, власништво "Жељезница ФБиХ".

Послије несреће А. М. је превезен у Универзитетски клинички центар Тузла, гдје су љекари утврдили да је задобио лакше повреде, саопштено је јуче из Министарства унутрашњих послова Тузланског кантона.

Возом је управљао З. Б. (48) из Живиница. Полиција је обавила увиђај, а узроци несреће биће познати послије истраге.

Србија

У контакту сам са доста чланова ДС-а, али не и са функционерима.

Горан Кнежевић, министар пољопривреде

Александар Вучић о евроинтеграцијама

Датум преговора са ЕУ идуће године

БЕОГРАД - Први потпредсједник Владе Србије и министар одбране Александар Вучић изјавио је јуче да очекује да Србија до истека прве године мандата Владе добије датум почетка преговора о придруживању Европској унији, пренијеле су агенције.

Вучић је рекао да ће то бити важан показатељ успјеха Владе на спољнополитичком плану, али да је евидентно да је она значајне успјехе начинила већ у прва три мјесеца мандата.

Поводом државне платформе за Косово и Метохију, на којој се тренутно ради, Вучић је рекао да ће тај документ док се не усагласи бити државна тајна, а да ће онда о њему бити консултовани и представници опозиционих странака да би се направио консензус по том питању.

Приштински медији

Европа има тајни план за КиМ

Савјет Европе

ПРИШТИНА - Приштински медији јуче су објавили да Европска унија планира да се Србија у будућим преговорима Београда и Приштине одрекне државних функција на сјеверу Косова, док би косовске власти морале да признају посебност сјевера гдје су Срби већина.

Извори медија су казали да су главне тачке плана ЕУ прекид вршења државних функција Србије на Косову, отварање канцеларија за везу двије стране у Приштини и Београду, остваривање до сада постигнутих договора, посебно о интегрисаном управљању прелазима.

Међу важним темама је и учешће Косова на међународним, а не само на регионалним форумима. Од Косова се тражи да призна да је "сјевер нешто другачије".

Косовско Министарство иностраних послова

Још двије државе признале Косово

ПРИШТИНА - Папуа Нова Гвинеја и Република Бурунди признале су Косово, саопштено је јуче у Приштини, пренијеле су агенције.

- Писмом које је премијеру Косова Хашиму Тачију упутио његов колега из Папуе Нове Гвинеје Питер Онил је потврдио одлуку своје владе да призна Косово као независну и суверену државу - саопштено је из косовског Министарства иностраних послова.

У саопштењу Кабинета потпредсједника косовске владе Бехцета Пацолија наводи се да је Република Бурунди признала Косово као независну у суверену државу.

ДОБРА ВИЈЕСТ

БЕОГРАД

Аудиција за полазнике Балетског студија Народног позоришта у Београду у новој сезони биће одржана 11. новембра, саопштено је јуче из националног театра.

НОВИ САД

Група хулигана напала је двојицу младића у скејт парку на Лиману и исјекла их ножевима по леђима и стомаку. Полиција трага за нападачима.

ЛОША ВИЈЕСТ

Ивица Дачић о првих 100 дана рада његовог кабинета

Влада вратила земљу у колосијек

За првих стотину дана рада Влада Србије земљу вратила из економског амбиса у стање које може да иде позитивним током и учинила је више него што неке владе учине за цио мандат

БЕОГРАД - Премијер Србије Ивица Дачић рекао је да је Влада Србије за првих 100 дана рада доста тога покренула са "мртве тачке" и да је земља враћена на колосијек са којег се види свјетло на крају тунела, пренијеле су агенције.

Према његовим ријечима, за првих стотину дана рада Влада Србије је земљу вратила из економског амбиса у стање које може да иде позитивним током и да је учинила више него што неке владе учине за цио мандат.

- Најбоља ствар је да грађани и даље имају очекивања од ове владе, али је рано да се каже да ли ће бити и успешна - рекао је Дачић.

У успјехе постигнуте у првих 100 дана премијер је навео поновно покретање европских интеграција са тачке која је, како је указао, пријетила да оде у странпутицу.

НИКОЛИЋ задовољан радом Владе

Дачић је подсјетио да је влада коју води прихватила да реализује све постигнуте договоре претходне владе у разговорима са Приштином, поново покренула дијалог Београда и Приштине, а да се лично састао са косовским премијером Хашимом Тачијем.

Према његовим ријечима, односи у Влади бољи су него на почетку мандата, нема сукоба и различитих тонова, нема оспоравања генералног курса, а све одлуке доносе се једногласно.

Предсједник Србије Томислав Николић саопштио је да је задовољан досадашњим радом Владе Србије и оцијенио да кабинет премијера Ивице Дачића ради као тим.

- Време од формирања Владе је пролетело, чини ми се зато што се живи са толико проблема које је ова влада затекла. Ја сам им мандат дао по Уставу, али и од срца и потпуно сам задовољан како раде - рекао је Николић Танјугу поводом стотину дана рада Владе, која је 27. јула полагањем заклетве преузела дужност.

Николић је указао на то да је Влада преузела мандат у вријеме опште беспарице и потпуног застоја привредних активности.

- Ушли су у Владу да регулишу односе који су били доведени до усијања, зато што је у Србији било најважније како зарадити новац, а не како обезбедити Србији да се сврста у ред развијених земаља или како обезбедити грађанима Србије да нормално живе - истакао је предсједник Србије.

Вучић

Потпредсједник Владе Александар Вучић оцијенио је да је Влада Србије у прва три мјесеца мандата много тога промијенила, од фискалне консолидације до приједлога буџета, преко борбе против корупције и криминала и да ће то наставити да ради у времену које долази.

Први потпредсједник Владе, упитан да прокоментарише 100 дана рада Владе, рекао је да никада није задовољан постигнутим, али да је било више добрих корака.

На ванредној сједници Скупштине града изабрано ново руководство

СНС преузела власт у Ужицу

УЖИЦЕ - На ванредној сједници Скупштине града у Ужицу је смијењен градоначелник Јован Марковић из Демократске странке и за новог градоначелника изабран Саша Милошевић из Српске напредне странке.

Тиме је ријешена тромјесечна политичка криза у Ужицу, која је кулминирала тиме што су социјалисти напустили коалицију са ДС-ом, по налогу централе странке у Београду.

Нову већину од 41 одборника у ужичкој Скупштини, која броји 67 одборника, сада чине СНС (12), коалиција СПС-ПУПС-ЈС-НС (15) и по седам одборника УРС и ДСС.

У ОПОЗИЦИЈИ ДС, ЛДП и СПО

У опозицији су Демократска странка, ЛДП и СПО.

Смијењени градоначелник Јован Марковић рекао је Танјугу да је сигуран да политичка математика која је диригована из Београда неће добро донијети грађанима Ужица.

- Сигуран сам да нова коалиција неће имати успеха, ни близу толико колико смо ми имали - увјерен је Марковић.

Јован Марковић

Новоизабрани градоначелник Ужица дипломирани економиста Саша Милошевић, предсједник Градског одбора СНС-а, одлучан је у ставу да ће нова коалиција у сљедећем разувјерити периоду све оне који је на старту осуђују на пропаст.

- Сви душебрижници у Ужицу који говоре да наша коалиција са напредњацима на челу нема програм, биће изненађени већ за три месеца, када ће се видети први ефекти нашег деловања у смањењу броја незапослених, довођењу нових инвеститора и успостављању економске стабилности у градском буџету - рекао је Танјугу Милошевић.

Притвор за власника предузећа "Интершпед"

КРАГУЈЕВАЦ - Крагујевачка криминалистичка полиција, у сарадњи са Вишим јавним тужилаштвом, ухапсила је и уз кривичну пријаву истражном судији Вишег суда спровела Драгана С. (53), власника приватног предузећа "Интершпед" у Крагујевцу, због сумње да је злоупотријебио службени положај. Истражни судија је послије саслушања Драгану С. одредио притвор. Постоје основи сумње да је директор предузећа "Интершпед", у периоду од 2003. до 2005. године, новац са рачуна тог предузећа који су уплаћивали грађани за куповину станова и локала у изградњи у ТПЦ "Миленијум" у Крагујевцу, умјесто за стамбену изградњу користио у друге сврхе.

Александар Вучић, потпредсједник Владе, оптужио власника "Делта холдинга"

Мишковић хоће да ме избаци из Владе

Вучић рекао да је међу 24 предмета, на којима се ради у оквиру борбе против корупције, и предмет компаније "Делреал" и да се у оквиру њега помиње и Мишковићево име

Александар Вучић

ФОТО: АРХИВА

БЕОГРАД - Први потпредсједник Владе Србије и министар одбране Александар Вучић тврди да власник "Делта холдинга" Мирослав Мишковић жели да истисне Српску напредну странку из Владе због исказане одлучности у борби против корупције и криминала.

- Видим да он има жељу да мене и СНС избаци из власти по сваку цену, али видјећемо ко ће побједити. Он жели да се формира већина у којој би био део бившег режима и неки наши данашњи партнери - рекао је Вучић гостујући на Телевизији Б92, преноси Танјуг.

Вучић је рекао да је међу 24 предмета, на којима се у овом тренутку ради у оквиру борбе против криминала и корупције, и предмет компаније "Делреал" и да се у оквиру њега помиње и Мишковићево име.

- Надлежни се баве тиме, као и "Луком Београд", сви ти предмети се већ раде, свих 24. "Сартид" је близу краја, али и још неки други предмети - рекао је Вучић.

Он је нагласио да у његовом домену интересовања није нико појединачно, зато што нема лични однос и мржњу ни према коме.

- Ја нисам најмоћнији човек у држави, али нисам ни неко кога могу да уплаше ни неко кога ће моћи да купе новцем - рекао је Вучић.

Проценат повјерења грађана у рад институција које се баве борбом против криминала и корупције је већи него икада, а према његовим ријечима, воде се истраге и у вези са одређеним махинацијама на Косову и Метохији.

Вучић је рекао да његову борбу против корупције оспоравају медији под контролом бившег режима и да листа људи који су до сада приведени показује да та борба није лов на политичке противнике.

Он је негирао да се борба против корупције своди само на Оливера Дулића и ДС.

"САРТИД" близу краја

- Само симпатизери бивше власти мисле да се борба против корупције свела само на Дулића и ДС. Како вам није пало на памет да споменете Лалета Секулића или тако неког, он је више на страни СПС-а него ДС-а, а предсједници општина, то су све представници различитих партија. Надлежни органи су ти који ће водити истраге, а ја сам поносан јер смо могли свима да покажемо да се институције поштују - рекао је Вучић.

Лидер СНС-а је рекао да је лицемјерно што га његови политички противници нападају за департизацију.

- СНС је решила да директор "Телекома" буде непартијска личност, то је господин Ђулибрк, а он никада није крочио у СНС, за директора ЕПС-а смо поставили човека који ће добро радити посао. Што се тиче директора "Колубаре", ако је замерка што је пекао месо пре 20 година, онда је то глупа замерка. Ја сам био некада у Лондону и продавац и конобар, па сам завршио факултет са највишим оцјенама- рекао је Вучић.

МИШКОВИЋ ОДГОВАРА

Компанија Мирослава Мишковића "Делта холдинг" јуче је саопштила да Влади Србије и њеним политичким чиниоцима пружа пуну подршку и подсјећа да је та компанија један од највећих покретача српске привреде. "Делта" је саопштила да подржава Владу у околностима у којима је за наставак реформи и економских промјена предуслов да Влада дјелује у стабилним политичким условима.

- "Делта холдинг", са Мирославом Мишковићем на челу, већ 22 године представља једног од највећих инвеститора и покретача привреде Србије и региона - наводи се у саопштењу компаније.

СРБИЈА УКРАТКО

Кертесу смањена затворска казна

БЕОГРАД - Апелациони суд у Београду преиначио је пресуду Вишег суда и бившем директору Савезне управе царина Михаљу Кертесу смањио казну затвора са осам на 6,5 година, пренијеле су агенције.

Кертес је осуђен због злоупотреба службеног положаја. Апелациони суд је утврдио да се и блажом затворском казном од првобитне у потпуности остварује сврха кажњавања, наведено је у саопштењу.

Првостепеном пресудом из 2010. године Кертес је био осуђен на јединствену казну затвора од осам година јер је, поступајући по налозима, од средине 1994. до 5. октобра 2000. године, прекорачењем граница својих службених овлашћења нанио буџету СРЈ штету већу од 1,5 милиона динара.

Возач начелника округа пуштен из притвора

КОСОВСКА МИТРОВИЦА - Из притвора је јуче пуштен радник Косовскомитровичког округа Иван Радуловић, изјавио је Танјугу адвокат Љубомир Пантовић.

Радуловић је у недјељу ухапшен на административном прелазу Јариње на сјеверу Косова због сумње да је 2000. године украо путнички аутомобил.

Радуловић је возач начелника Косовскомитровичког округа Раденка Недељковића, који је хапшење његовог возача окарактерисао као почетак прогона људи који раде у институцијама Србије. Он је додао и да, према његовим сазнањима, постоји списак од 5.000 људи којима се спрема сличан сценарио, а све, како је рекао, у смислу поруке Србима на Космету да треба да почну да се исељавају из покрајине.

Богословско-педагошки факултет идуће године

НИШ - Владика нишки Јован рекао је јуче да ће од идуће године почети да ради богословско-педагошки факултет у склопу Универзитета у Нишу и да је Министарство просвјете дало "зелено светло да идемо тим путем", преноси Танјуг.

- Још треба усагласити тачан назив факултета који ће бити прихваћен на Савету Универзитета - казао је владика Јован.

Он је напоменуо да је раније било говора о отварању једног одјељења или института за хришћанство, али ће то бити факултет који ће почети да ради са новом академском годином. У Светосавском дому представљени су пројекти Епархије нишке поводом обиљежавања годишњице Миланског едикта.

Вијести

Ораховац

Украдена спомен -плоча

ОРАХОВАЦ - Споменплоча која је подигнута код Ораховца несталим новинарима Радио Приштине Ђури Славују и Ранку Перенићу нестала је, а постоље је срушено, саопштено је јуче из општине Ораховац која дјелује у систему Владе Србије. Ту спомен-плочу поставили су чланови Удружења новинара Србије (УНС) и Друштва новинара Косова и Метохије 30. августа поред пута у близини Велике Хоче, између Ораховца и српског православног манастира Зочиште. На том мјесту су августа 1998. године посљедњи пут прије нестанка виђени Славуј и Перинић, а њихова родбина вјерује да их је отела ОВК.

Крагујевац

Полицајац повријеђен у акцији

КРАГУЈЕВАЦ - Полицајац Жељко Т. повријеђен је у акцији пресијецања ланца шверца цигарета у мјесту Бумбарево Брдо код Кнића, када је заплијењено 2.430 боксова разних цигарета. Акција је изведена у недјељу увече, а вриједност запљене је око 3,7 милиона динара. Цигарете су заплијењене у возилима марке "ауди" иванићких регистарских ознака и "фолксваген пасат" крагујевачких таблица. На знак полицијских службеника да зауставе возило, возач "фолксваген пасата" најприје је успорио кретање, а онда нагло убрзао и предњим дијелом возила ударио полицајца.

Аљбин Курти

Тачи не може без Србије

ПРИШТИНА - Лидер Самоопредјељења Аљбин Курти изјавио је да је Хашим Тачи изузетно мотивисан за разговоре с Београдом, "пошто не може да преживи без Србије". Курти додаје да Тачи само на тај начин може да остане на власти и буде занимљив странцима. Курти је рекао да Самоопредјељење неће да прекине активности против, трговине са Србијом.

Регион

Не насједајте на поруке о кривици ХДЗ-а.

Томислав Карамарко, лидер ХДЗ-а

Жељезничка несрећа у близини Љубљане

У судару возова 18 повријеђених

ЉУБЉАНА - Четири особе су теже повријеђене, а 14 лакше у судару путничких возова, који се десио јуче ујутро на жељезничкој станици Вижмарје, пет километара од Љубљане, објавили су словеначки медији.

Међународни путнички воз који је возио из правца Љубљане према Крању ударио је у локални воз који је стајао заустављен на колосијеку на станици Вижмарје.

Портпарол љубљанске полиције Маја Циперле Адлешич изјавила је да је полиција још на мјесту несреће, те да је повријеђено 18 лица, али по првим подацима, ниједна није у животној опасности. Пруга је до даљег затворена за саобраћај, а подробнији подаци о несрећи за сада нису познати.

Пословање бивше ХДЗ-ове владе

Фирми "Кинг" послови од 132 милиона евра

ЗАГРЕБ - Бивша ХДЗ-ова влада са фирмом "Кинг" потписала је укупно 378 уговора, од чега их је 59 било склопљено директном наградбом, објавио је јуче "Јутарњи лист".

Укупна вриједност свих потписаних уговора износи више од 132 милиона евра. Са Министарством унутрашњих послова потписали су 28 уговора за набавку информатичке опреме, лиценци, одржавање система. Уносан је био и посао с ХЕП-ом. За 13 уговора у вези са испоруком и одржавањем ИТ опреме уприходили су 105,226.101 куну. Са њима је уговоре склопило још 16 министарстава, 17 државних агенција и 15 јавних предузећа.

"Кинг" је кћерка фирма компаније "М САН Група", највећег дистрибутера рачунара у Хрватској. Ту је компанију основао бизнисмен Стипо Матић из Дервенте још 1995. године, а група је лани остварила приход од 246 милиона евра.

Небојша Медојевић, лидер Покрета за промене

Ђукановић се враћа због имунитета

ПОДГОРИЦА - Лидер Покрета за промене Небојша Медојевић изјавио је да предсједник ДПС-а Мило Ђукановић, уколико се врати на неку државну функцију, то ради због имунитета, преноси Танјуг.

Медојевић је рекао да нема никакве дилеме да је Ђукановић "корумпирани политичар и аутократа, који има снажне везе са организованим криминалом".

- Дилеме нема, ако се Ђукановић врати на неку од високих државних функција, то ради због имунитета - написао је он на свом "Фејсбук" профилу.

ДОБРА ВИЈЕСТ

ПОДГОРИЦА

Главни град Црне Горе, према подацима Монстата, од јануара до августа ове године посјетило је 34.392 госта, што је повећање у односу на исти период прошле године. Домаћих доласка је било 3.459, а страних 30.933.

ЗАГРЕБ

Још један возач "Такси Камеа" опљачкан је током вожње, саопштили су из ПУ загребачке. Наиме, 33-годишњи возач "Камеа" нападнут је у суботу око 6.20 часова у свом таксију на подручју Новог Загреба.

ЛОША ВИЈЕСТ

Велика међународна акција против нарко-картела

Ухапшена 33 дилера дроге

Ради се о великој полицијској акцији која је мјесецима припремана уз помоћ канцеларија Интерпола у Љубљани и Загребу, али и сједишта у француском Лиону

Словеначка полиција

ФОТО: АРХИВА

ЗАГРЕБ - У великој међународној полицијској акцији разбијања нарко-ланца у Словенији и Хрватској јуче су ухапшене 33 особе, од којих је 15 Хрвата, објавили су хрватски медији.

Један од ухапшених је припадник крим-полиције који је сарађивао са дилерима.

Припадници хрватске и словеначке полиције ухапсили су осумњичене за умијешаност у међународни ланац препродаје дроге, акција је координисана са Интерполом.

Интензивни полицијски претреси спроведени су на подручју Приморско-горанске жупаније, Личко-сењске жупаније, али и ширем подручју Загреба.

Словеначко Министарство унутрашњих послова саопштило је да су у раним јутарњим часовима службеници Криминалистичке полиције из Копра у сарадњи са службеницима Управе полиције (ГПУ-а) и специјализованих јавних тужилаца Словеније почели завршну етапу акције према међународној криминалној организацији која се у Словенији и Хрватској бави шверцом дроге.

- Акција се координисано спроводи у сарадњи са службеницима Полицијске управе приморско-горанске у Хрватској - наведено је у саопштењу словеначког МУП-а.

СЛОВЕНИЈА

Словеначки медији су објавили да у Словенији, на подручју Постојне, Сежане, Логатца и Љубљане око 100 полицајаца истражује доказе против 18 ухапшених.

КРИМ
-полицајац помагао дилерима

Ради се о великој полицијској акцији која је мјесецима припремана уз помоћ канцеларија Интерпола у Љубљани и Загребу, али и сједишта у француском Лиону.

Криминалистичка акција обухвата и тајне мјере над полицијским службеницима у Словенији и Хрватској. За неке полицајце, наиме, сумња се да су одавали податке из истрага кључним људима из криминалне организације која је дрогу транспортовала и продавала на подручју двије државе. Први је детаље о акцији пренио словеначки портал "24ur.si".

Владо Рајић и Винко Жуљевић

ФОТО: АРХИВА

У акцији УСКОК-а ухапшено 37 људи

Приведено 11 полицајаца због одавања тајних података

ЗАГРЕБ - У акцији УСКОК-а јуче је ухапшено 37 лица, међу којима и 11 полицајаца због сумње да су углавном за новац, односно мито, дојављивали ауто-превозницима разне информације које су их занимале, објавили су хрватски медији.

Наиме, полицајци су продавали информације у вези са акцијама саобраћајне полиције.

ПОЛИЦАЈЦИ
продавали информације превозницима

Сумња се да су за новац "цинкарили" великим превозницима кад ће и гдје полиција спроводити саобраћајне контроле.

Осумњичени полицајци ухапшени су заједно са још 26 обухваћених особа у акцији коју су спровели службеници полицијских управа Бјеловарско-билогорске и Копривничко крижевачке у сарадњи с УСКОК-ом.

"Разбијање" овако велике групе осумњичених резултат је вишемјесечног оперативног рада истражилаца који су, између осталог, надзирали и људе из сопствених редова.

Да подсјетимо, прошле седмице полиција је ухапсила Владу Рајића, пословног партнера и кума Винка Жуљевића Клице, те предузетнике из Сесвета Игора Млинара и Рудолфа Крпина, који се налазе у истражном затвору.

Свијет

TOP STORIES CNN

Бивши предсједник Филипина Глорија Аројо појавила се јуче пред судом према оптужбама за злоупотребу вишемилионског новчаног износа из фондова хуманитарне организације док је била на функцији шефа државе. Суд је у записник унио да се Аројо изјаснила да се не осјећа кривом према оптужници пошто је то она одбила да учини.

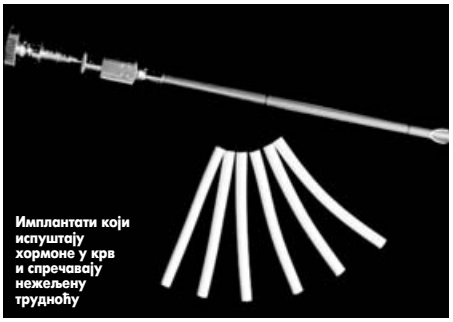

Имплантати који испуштају хормоне у крв и спречавају нежељену трудноћу

ФОТО: АГЕНЦИЈЕ

Британкама више од 900 пута убризгани имплантати

Скандалозни резултати истраживања у британским школама

Ученицама убризгали средства за контрацепцију

У протекле двије године, без знања родитеља, ученицама узраста од 13 до 16 година више од 900 пута убризгани имплантати, који испуштају хормоне у крв и тиме спречавају нежељену трудноћу

ЛОНДОН - Тинејџеркама у британским школама у протекле двије године убризгаване су инјекције са контрацептивним средствима без претходног обавјештења родитеља.

Према резултатима истраживања, које је спровео британски дневник "Дејли телеграф", у протекле двије године ученицама узраста од 13 до 16 година више од 900 пута убризгани су имплантати, који испуштају хормоне у крв и тиме спречавају нежељену трудноћу.

Тринаестогодишњим дјевојчицама током пауза за оброк дати су контрацептивне инјекције и имплантати више од 20 пута.

Лист наводи да је још 7.400 петнаестогодишњакиња добило контрацептивне инјекције или имплантате на клиникама за планирање породице.

Према закону о повјерљивости са пацијентом, медицинским сестрама је забрањено да прије убризгавања затраже дозволу родитеља, или да их и касније обавијесте без дозволе ученика.

"Дејли телеграф" је до података дошао на основу Закона о слободи информисања. Према тим подацима, имплантати и контрацептивне инјекције нуђени су у школама у Бристолу, Нортамбрији, Питербороу, Дураму, Западном Мидленду и Бер Кширу.

Имплантати, који три мјесеца спречавају трудноћу испуштањем хормона у крв, убризгавани су у руке дјевојчица. Почетком године, родитељи дјеце у Саутемптону бурно су реаговали након што су открили да су имплантати нуђени и њиховој дјеци.

- Сексуални односи између особа млађих од 16 година су нелегални и подстицати тако нешто родитељима иза леђа у потпуности је непрофесионално, неодговорно и морално погрешно - сматра предсједник организације "Кристијан медикал фелоушип" Питер Саундерс.

МЕДИЦИНСКЕ сестре нису смјеле да траже дозволу родитеља

Број дјевојчица, којима су дате инјекције вјероватно је много већи, јер многе фирме не чувају податке или објављују информације које нису у складу са законом о повјерљивости са пацијентом.

Инјекције су нуђене у клиникама за сексуално здравље "4УП" у Бристолу у 16 средњих школа и колеџа.

Доктор Филип Ли, члан Скупштине града Брекнел из реда конзервативаца и љекар, рекао је да је забринут да би то могло довести до већег промискуитета и повећања инфекција задобијених сексуалним путем.

- Спреман сам да прихватим контрацептивне имплантате и инјекције, али једино ако то смањи број трудноћа тинејџерки - рекао је Ли. Млади људи који су млађи од 16 година легално могу приступити сервисима за сексуално здравље и контрацепцију и сваки савјет који добију биће повјерљиве природе.

- Ипак, здравствени радници морају увијек охрабрити младу особу да причају са својим родитељима о њиховом сексуалном здрављу - рекао је британски министар здравља Ден Полтер.

ПОДАЦИ

Према доступним подацима, у Бристолу, гдје је међу највишим стопа трудноће међу малољетницама у Великој Британији, у протекле двије године дјевојчице између 13 и 16 година примиле су контрацептивне инјекције у 430 наврата. Дјевојчице од 13 година примиле су инјекције 19 пута, 14-годишњакиње 129 пута, 15-годишњакиње 190 пута и 16-годишњакиње 92 пута.

Вијести

Египат

Копти бирају новог патријарха

КАИРО - Копти у Египту бирају новог поглавара који ће наслиједити патријарха Шенуду Трећег чија је смрт још више раширила коптске страхове за опстанак заједнице. Послије смрти патријарха Шенуде који је четири деценије водио Коптску цркву, покренут је процес избора новог поглавара који ће водити заједницу у постреволуционарној ери у Египту.

Јапан

Избори могу да чекају

ТОКИО - Јапански премијер Јошихико Нода јуче је ставио до знања да му се не жури с расписивањем избора, истичући ризик од "политичког вакуума" у говору који ће вјероватно ражестити опозицију која од њега тражи да одржи обећање да ће ускоро расписати пријевремене изборе. Владајућа Демократска партија Јапана дошла је на власт 2009. и ужива танку већину у доњем дому парламента, али опозиција доминира горњим домом.

Бразил

Талас насиља у Сао Паулу

САО ПАУЛО - За само четири дана, у таласу насиља у Сао Паулу убијено је најмање 28 људи, саопштила је бразилска полиција. Како је саопштила полиција, нека од убистава највјероватније су посљедица пљачке која се завршила фатално, али већину жртава убили су мотоциклисти у вожњи, пренијеле су агенције.

СВИЈЕТ УКРАТКО

Техеран посједује снимке тајних локација

ТЕХЕРАН - Предсједавајући иранске парламентарне комисије за одбрану Есмаил Косари рекао је јуче да Техеран посједује податке које је прикупила беспилотна летјелица либанског "Хезболаха" која је током овог мјесеца прелетјела преко "забрањених" локација у Израелу.

Косари је иранској телевизијској станици "Ал алам" рекао да је летјелица "уживо преносила податке, снимајући израелске базе, те да Техеран посједује фотографије локација којима је забрањен приступ". Израелско војно ваздухопловство оборило је 6. октобра изнад пустиње Негев беспилотну летјелицу која је у јеврејску државу ушла из ваздушног простора изнад Средоземног мора. Израелска војска тада је одбацила могућност да је летјелица лансирана из Појаса Газе.

Јужнокорејски активисти пустили балоне с лецима

СЕУЛ - Јужнокорејски активисти пустили су јуче балоне са хиљадама пропагандних летака преко границе у Сјеверну Кореју, седам дана послије пријетњи Пјонгјанга да ће војно одговорити на такву пропагандну акцију.

Десетак активиста пустило је четири балона који су носили 30.000 летака, из једног парка у граду Пађу, сјеверно од Сеула. Током пуштања великих балона избио је мањи сукоб са локалним становницима који су покушали да спријече слање летака из страха од сјевернокорејске освете, пренио је АФП. Прошлог понедјељка јужнокорејска полиција је блокирала област око Пађуа да би спријечила групу сјевернокорејских избјеглица да пошаљу сличне пропагандне летке преко границе на сјевер.

ДОБРА ВИЈЕСТ

САУДИЈСКА АРАБИЈА

Посљедње групе муслиманских ходочасника завршиле су овогодишњи ритуал хаџилука у Меки који је прошао без већих инцидената. Све је добро прошло, рекао је гувернер Меке, принц Калед Ал-Фајсал и додао да је ово била најуспјешнија сезона ходочашћа до сада.

ТУРСКА

У сукобу турских безбједносних снага и курдских побуњеника на југоистоку земље јуче су убијени један полицајац и осам побуњеника, преноси агенција Анадолија. Курдска организација ПКК извршила је пет истовремених напада на безбједносне снаге, убивши при том једног полицијског официра.

ЛОША ВИЈЕСТ

ФОТО: РОЈТЕРС

Не јењавају сукоби у Сирији

Војска бомбардује предграђе Дамаска

ДАМАСК, БЕСАСЛАН - Војна авијација која је под контролом сиријског предсједника Башара ал-Асада бомбардовала је јуче предграђе Дамаска, које је упориште побуњеника, јавиле су агенције.

Посљедњи дан примирја обиљежен је ваздушним нападима и оружаним окршајима обје стране, широм земље, тврде опозициони активисти, а преноси Рojтерс.

Авиони сиријске војске бомбардовали су и Харат ал-Швам, резиденцијалну област на неколико километара од Дамаска, коју су сиријске снаге покушале прошле седмице да преузму.

- Тенкови су распоређени око Харат ал-Швама, али нису успјели да уђу у град. Они су то покушали и прије седам дана - безуспјешно - рекао је један активиста који живи у близини ове области, а који није желио да му се објави име.

ЛИТВАНИЈА

Побједа опозиције

ВИЛЊУС - Опозиционе социјалдемократе, које се залажу за окончање мјера штедње и већа социјална давања, побједници су парламентарних избора у Литванији. Социјалдемократе су послије два изборна круга освојиле 38 од 141 мјеста у парламенту, што би им могло бити довољно да формирају владу лијевог центра, која ће окончати непопуларне мјере штедње, уведене послије 2009, када је Литванија доживјела једну од најгорих европских рецесија. Социјалдемократе су обећале да ће формирати коалициону владу са малом националистичком странком Ред и правда.

ЕВРОПА

Хладни талас однио четири живота

ВАРШАВА - Први хладни зимски талас у Европи однио је три људска живота у Пољској и један у Француској, док је више десетина хиљада људи остало без струје у ове двије земље. Талас хладноће највише је погодио Пољску, гдје су у југоисточном дијелу земље пролазници пронашли двије особе од 52 и 56 година које су умрле од хладноће, док се 12-годишње дијете из Британије води као нестало на медитеранском острву Поркерол, послије налета снажних удара вјетра. Један 53-годишњи бескућник у Ниси, на југозападу Пољске, такође је преминуо од хладноће.

Хапшење на Тајвану

Официри "пали" због шпијунирања

ТАЈПЕХ - Власти Тајвана саопштиле су јуче да су тројица бивших официра ухапшени под сумњом да су одавали војне тајне Кини, у једном од највећих шпијунских скандала на острву, јавиле су агенције.

Међу ухапшенима је и Чанг Чихсин, бивши главни официр задужен за пропагандно ратовање поморског метеоролошког и поморског бироа (МЕТОС), саопштило је Министарство одбране.

Чанг, који је иницирао контакте с властима на копну још док је био у служби морнарице, осумњичен је за врбовање колега и остваривање нелегалне зараде, каже се у саопштењу Министарства одбране. Дејвид Ло потврдио је да су ухапшена и два официра копнене војске.

Америка са

Њујор

Самопослуге опустошене

Власти, нажалост, могу да пруже уточиште ограниченом броју људи. Људи су уплашени и вјерују да ће "Сенди" да нанесе огромну штету. Многи никада нису доживјели олују, па је страх међу људима велики, рекао Ланфија Тоур

ИЗ МИНУТА У МИНУТ

16.23
- Њујоршке власти одлучиле да затворе Бруклински и Холанд тунел.

15.29
- Са брода "Баунти" спасено 14 чланова посаде. Хеликоптери трагају за још двојицом.

15.15
- Атлантик Сити под водом. Њујоршка ријека Хадсон излила се из свог корита.

14.55
- "Сенди" стиже до обала Мериленда. Вјетар дува брзином од преко 130 километара на час, дижући високе таласе.

14.31
- И у Вашингтону слично као у Њујорку, јавни превоз је обустављен.

14.20
- Према најновијим подацима "Сенди" се налази на 490 километара југоисточно од Њујорка.

12.52
- Посада напустила реплику једрењака "Баунти", који је укотвљен у водама надомак обале Сјеверне Каролине.

12.49
- Због урагана "Сенди" ванредно стање проглашено је у државама од Сјеверне Каролине до Конектиката.

ПРИРЕДИЛА: ТАЊА МИЛАКОВИЋ
milakovict@glassrpske.com

ЊУЈОРК - Полупразне полице у продавницама, џакови са пијеском и пјешчани насипи, евакуација људи из приобалних дијелова била је јучерашња слика Њујорка, док се спремао за долазак "суперолује" коју је ураган "Сенди" у ноћи између понедјељка и уторка требало донесе до највећег америчког града.

Ураган "Сенди" јуче је ојачао и кретао се ка источној обали САД, а према процјенама метеоролога, центар удара би могао да буде Њу Џерси, јавиле су агенције.

Због доласка урагана прве категорије у Њујорку је затворено сједиште Уједињених нација, а на посао јуче нису дошли ни запослени на Волстриту, јер је и берза затворена.

Званичници упозоравају да је могуће да ће град погодити најгора олуја у историји. Од недјеље увече је, по наредби градоначелника Њујорка Мајкла Блумберга, обустављен цјелокупан градски превоз, укључујући подземну жељезницу, аутобусе и возове, а школе и факултети су такође затворени. У граду је заробљен и велики број туриста.

Ванредно стање

Гувернер државе Њујорк прогласио је ванредно стање, док је градоначелник Блумберг позвао становнике да се добро информишу и да не подлијежу паници.

- Ако се не евакуишете, не само да ризикујете свој живот, него опасности излажете животе оних који би дошли да вас спасе - рекао је он и додао да је ријеч о "озбиљној и опасној олуји". Власти су упозориле да би Њујорк могао да буде погођен таласом воде високим и до три и по метра, који ће поплавити ниже дијелове Менхетна и подземне тунеле и уништити далеководе.

Са друге стране, гувернер Њу Џерсија није био баш тако љубазан у свом апелу на становнике изложених региона да напусте своје градове.

- Не будите глупи. Идите одатле - рекао је он. Јуче је отказано више од 7.500 авионских летова. Ванредно стање је проглашено и у Вашингтону, Мериленду, Пенсилванији, Вирџинији и Конектикату.

Њујорк сада више личи на "град духова" него на "град који никад не спава", преноси британски "Телеграф", након што се 375.000 људи евакуисало из својих домова, а још на стотине хиљада потражило уточиште између четири зида.

Директор организације "AfricaWrites" Патрик Горам Ланфија Тоур рекао је јуче "Гласу Српске" да је ситуација забрињавајућа, а људи веома уплашени.

- Ја сам успио да напустим Њу Џерси у недјељу увече, али и даље сам у близини града и океана. Смјестио сам се у кући свога пријатеља која се налази на брежуљку у градићу Вудрицу, па смо колико-толико безбједни. Много је људи остало у Њујорку и Њу Џерсију, јер нису могли или нису хтјели да оду. Тамо има, колико знам и људи из БиХ и Хрватске - истакао је Ланфија Тоур. Додаје да су многи јуче још чекали евакуацију.

- Власти, нажалост, могу да пруже уточиште ограниченом броју људи. Људи су уплашени и вјерују да ће "Сенди" да нанесе огромну штету. Многи никада нису доживјели олују, па је страх велики - иста-

Пусте улице Њујорка

стрепњом ишчекивала удар "суперолује" коју доноси ураган "Сенди"

к "град духова"

ФОТО: РОЈТЕРС

Вода на улицама и у подрумима

као је Ланфија Тоур.

Додаје да, срећом, још има довољно хране и воде и да би становништву то требало да буде довољно за неколико дана. Јуче ујутро било је и струје, а Ланфија Тоур је казао да се очекивало да нестане јуче у току дана или увече.

Пустош у Њујорку

У овом америчком граду тренутно се налази и предсједник Генералне скупштине УН Вук Јеремић, који је путем свог "Твитер" профила указао на драматичну ситуацију једне од највећих свјетских метропола.

- Овде је паника као да долази Армагедон, празне самопослуге и заустављају јавни превоз. На свим каналима паника - написао је Јеремић, а мало касније додао:

- Почиње киша. У понедељак увече је главни удар. Кажу, до уторка ноћ није за излазак на улицу. Сунце тек у четвртак.

ОТКАЗАНИ летови, затворене школе, берза и УН

- Још није ни почело, а већ на аеродрому дува ветар од 80 километара на час. Седимо код куће и за промену одмарамо, ионако многи Њујорчани раде од јутра до сутра... град који никад не спава. Важно је да су људи евакуисани и да не чекају да почне да дува 120 километара на час, јер онда неће моћи да побегну, а посебно је опасно за оне људе који живе по подрумима јер ће њима сада све бити под водом - рекао је један држављанин Србије који живи Њујорку.

Ураган "Сенди", за који прогностичари кажу да је потенцијално најопаснији до сада, креће се ка овом граду, пријетећи катастрофалном штетом, поплавама и нестанком струје, што може да потраје и неколико дана. Већина ресторана и продавница на Тајмс скверу и Медисон авенији већ су затворени.

- Сви одлазе из града. За мене то значи да ћу изгубити по 300 долара пазара по дану - каже Мија Дарас, власник продавнице у Бронксу. И у Вашингтону јуче слично као и у Њујорку. На Великим језерима издата узбуна, а на језеру Мичиген се очекују таласи висине од седам до осам метара.

Предсједник САД Барак Обама отказао је предизборну посјету Флориди због најављеног удара урагана, како би из Вашингтона могао да прати ситуацију, али је истакао да ураган не би требао да одгоди изборе.

- Догађа нам се најгори могући сценарио. Између 50 и 60 милиона становника ће бити погођено - изјавио је шеф Националне службе за прогнозу времена Луис Уселини.

Поједини становници Њујорка, који су преживјели напад терориста 11. септембра 2001. и удар урагана "Ајрин" прошле године, одлучили су да остану упркос упозорењима власти. На Карибима је ураган "Сенди" однио 60 живота и сада се креће ка источној обали Америке. Многи портали омогућили су гледаоцима да преко одређених камера уживо прате долазак урагана "Сенди" у највећи амерички град.

У Амбасади БиХ у Вашингтону јуче нисмо могли ни са ким да ступимо у контакт.

ИМЕНА УРАГАНА

Ураган "Сенди" је ових дана најважнија вијест у САД, а многи се често питају зашто таква пријетећа опасност има безазлена, често женска имена. До 20. вијека новине и прогностичари у САД осмислили су имена за олује и та су имена упућивала на временски период, географски положај или интензитет. До 1960-их, поједине феминисткиње проблематизовале су ову ситуацију, а то се наставило и у раним 1970-им. Године 1979. те критике су дјелимично уважене, па се ураганима почињу давати и мушка имена.

БАУНТИ

Америчка Обалска стража саопштила је јуче да је одговорила на позиве у помоћ које је упутила 16-члана посада једрењака "Баунти", јер су се нашли на путу урагана "Сенди".

- Шеснаесточлана посада обукла је термоодијела и ставила појасеве за спасавање, послије чега су ушли у чамце. Спасено их је 14, а за двоје се још трага - наводи се у саопштењу Обалске страже.

Вијести

Украјина

Јануковичпобиједио на изборима

КИЈЕВ - Странка украјинског предсједника Виктора Јануковича "Партија региона" саопштила је јуче да је однијела побједу на парламентарним изборима.

Званичници из "Партије региона" наводе да су избори показали да Украјинци имају повјерење у свог лидера. Украјинци су гласали за избор 450 посланика, од којих је половина на страначким листама, а друга половина са независних листа, јавиле су агенције.

Према резултатима излазних анкета заснованих на гласању са страначке листе, "Партија региона" освојила је 28 одсто, блок бившег премијера Јулије Тимошенко "Уједињена опозиција за отаџбину" 24,7 одсто гласова.

Охотско море

Нестали брод превозио руду злата

МОСКВА - Руски брод "Амурскаја", који је нестао у Охотском мору, превозио је 700 тона руде злата, саопштило је јуче Далекоисточно саобраћајно тужилаштво. Поводом нестанка брода, та институција провјерава да ли су поштовани законски захтјеви за безбједност пловидбе, као и коме припада терет који је брод превозио и ко је требало да га преузме, пренијели су руски медији. Брод "Амурскаја" са, како је прецизирано, осам чланова посаде пловио је за луку Охотск, када је у области Сантарских острва дао сигнал за хаварију и послије тога веза са њим је изгубљена.

Кипар

Припремали напад на тужиоца

НИКОЗИЈА - Кипарска полиција саопштила је јуче да је осујећен покушај убиства државног тужиоца Петроса Клеридеса, јавиле су агенције. Полицијски званичник, који није желио да буде именован, рекао је да су ухапшена три осумњичена кипарска држављанина и да се суочавају са оптужбом за планирање убиства. Мотиви наводног покушаја убиства још нису познати. Исти званичник рекао је да је полиција обавила хапшење, након што је један од осумњичених добио пошиљку наоружања међу којим је и противтенковски бацач ракета.

Бањалука

ВИЈЕСТИ ИЗ ПОРОДИЛИШТА

2 дјевојчице **1** дјечак

ГРАДСКИ ВОДИЧ

Важни телефони

Информације	1185
Хитна помоћ	124, 230- 620
Ватрогасци	123
ЦЈБ	122, 337-100
Тачно вријеме	125
Метеоролошка станица	307-943
S.O.S. телефон (Линија за помоћ жртвама насиља у породици)	1264

болнице

Паприковац	342-100
Поликлиника	247-333

ординације

Деамедик	309-221
Еуромедик	463-025
Интермедик	216-661
Јелена	324-310
Фирена	437-222

превоз

Аутобуска станица	315-355
Жељезничка станица	301-229
Аеродром Бањалука	535-210
Билетарница (центар)	315-867

taxi

novi patrol taxi
нашег града
1533
SVE JE NOVO OSIM CIJENA !
patrol.taxi@mail.com

инспекција

Санитарна	244-475
Тржишна	244-479
Инспекција рада	244-479
Просвјетна	334-600
Комунална	306-464
Републичка управа за инспекцијске послове	334-627
Републички девизни инспекторат	300-434

кварови

Пријава кварова	258-686
Кварови на телефонима	1275

хотели

"Босна"	215-775
"Палас"	218-723
"Идеја"	217-444
"Видовић"	217-217; 245-800
"Цезар"	326-400
"Гранд"	380-105
"Мериот"	222-870; 217-801

Енглески језик полако губи примат међу становништвом

Њемачки језик све популарнији

Посљедњих година знатно порасла заинтересованост за њемачки језик, док је за учење енглеског опала. Највећи разлог је то што се са енглеским доста сусрећемо, рекла Савићева

ПИШЕ: АНДРЕА СИМАНИЋ
andreas@glassrpske.com

Бесплатан курс јапанског језика

ФОТО: АРХИВА

Становницима Бањалуке на располагању су многе школе страних језика које нуде велики број различитих курсева, а енглески у посљедње двије године прво мјесто по популарности полако препушта њемачком језику.

- У нашој школи постоје курсеви енглеског, њемачког, шпанског, италијанског, француског, руског, норвешког и јапанског језика. Посљедњих година знатно је порасла заинтересованост за њемачки језик, док је за учење енглеског драстично опала. Мислим да је највећи разлог то што се са енглеским језиком доста сусрећемо и већина људи већ има знање бар за основну конверзацију - рекла је секретар у школи језика "Марко Поло" Александра Савић.

ПОПУЛАРАН
и норвешки језик

Она је истакла да је од прошле године уведен и норвешки језик који је такође постао веома популаран, поготово међу медицинарима, с обзиром на то да је ова професија веома тражена на Скандинавији.

- Велики број интересаната има и за јапански језик јер је курс бесплатан. Приватна јапанска фондација донирала нам је средства у сврху ширења своје културе и језика и овај курс у нашој школи постоји већ десет година. До прошле године имали смо професора који је долазио два до три пута годишње и држао курс, а сада имамо сталног предавача - казала је Савићева.

Према њеним ријечима, за италијански, шпански и руски формиране су само по двије групе ученика.

- Ови језици се најчешће уче из љубави, док горе поменути из потребе. Један степен сваког курса траје осам мјесеци, а кошта 35 КМ мјесечно - додала је Савићева.

Дом омладине у Бањалуци мјесто је гдје млади повољно могу да науче неколико језика.

- Енглески и њемачки имамо као редовне курсеве за које је потребно издвојити 150 КМ за три мјесеца два пута седмично по два часа учења. Свака два до три мјесеца организујемо и интензивне курсеве италијанског и француског језика - рекла је портпарол Дома омладине Каролина Каралић.

Она је нагласила да је у посљедње вријеме њемачки далеко популарнији од енглеског језика, послије тога долази италијански.

У Центру за стране језике и савремену комуникацију "Дијалогос" такође истичу да посљедњих година предњачи њемачки језик.

- Поред енглеског, њемачког, италијанског и шпанског језика, нудимо и учење српског језика за странце - рекли су у "Дијалогосу".

КЕМБРИЦ ЦЕНТАР

У Кембриц центру кажу да њихову школу енглеског језика похађа око 650 ученика свих узраста.

- Нема осјетног опадања броја заинтересованих за учење енглеског језика, већ неколико година статистика је углавном иста. У припреми је курс италијанског језика - рекао је директор наставе у Кембриц центру Срђан Грбић.

РЕПЕРТОАР

БИОСКОПИ МУЛТИПЛЕКС "ПАЛАС"

АСТЕРИКС И ОБЕЛИКС У БРИТАНИЈИ 3D
Жанр: комедија, авантура
Улоге: Жерар Депардије, Едуард Бер
Термини: 15.30, 17.45, 20, 22.15, суботом и недјељом у 13.15

ПАРАНОРМАЛНА АКТИВНОСТ 4
Жанр: хорор
Улоге: Кети Фитерстон, Мет Шивели
Термини: 16.30, 18.30, 20.30, 22.30

УСТАНИЧКА УЛИЦА
Жанр: трилер
Улоге: Гордан Кичић, Раде Шербеџија, Јелена Ђокић
Термин: 19.30

ПАРАНОРМАН 3D
Жанр: анимирани
Улоге: Коди Смит Мекфи, Кејси Афлек,
Термини: 16.45 суботом и недјељом у 12.30, 14.30

АЛЕКС КРОС
Жанр: трилер
Улоге: Тајлер Пери, Метхев Фокс
Термин: 17.30

ХОТЕЛ "ТРАНСИЛВАНИЈА"
Жанр: комедија, анимирани
Улоге: Адам Сендлер, Енди Семберг
Термини: 18.45 суботом и недјељом у 12, 14

ПРИЧА О САЊАРУ
Жанр: анимирани, авантура
Улоге: Роби Дајмонд, Дебра Репаши
Термини: суботом и недјељом у 12.15, 14.15

ДИВЉАЦИ
Жанр: трилер
Улоге: Бенисио дел Торо, Селма Хајек, Дејмиан Бихир
Термин: 21.30

МОРСКА АВАНТУРА 3D (синхронизовано)
Жанр: анимирани, авантура
Улоге: Љубомир Керкеш, Жељко Вукмирица, Перо Јуричић
Термини: суботом и недјељом у 11.30

МУЗЕЈ РЕПУБЛИКЕ СРПСКЕ
Стална изложбена поставка "Од праисторије до савременог доба"
Мултимедијална изложба "Јасеновац"
Изложба "Конзерваторски досије"
Изложба "Рибе, водоземци и гмизавци наших крајева"

МУЗЕЈ САВРЕМЕНЕ УМЈЕТНОСТИ
Изложба "Шта се десило са Збирком Драгиње и Воје Терзић"

ГАЛЕРИЈА УДАС
"Јесен графике 2012"

Тржница

нектарине	2	банане	1,70	смокве	4	купус	1	пасуљ	5-15
шљиве	1,50	грожђе	2,20	блитва	4	мрква	1,5	боранија	2,50
лимун	4	крушке	1,80	парадајз	1,2	тиквице	2	кељ	2,50
наранџе	2,50	диње	1,50	краставци	1	кромпир	0,60	црни лук	1
јабуке	2	грејпфрут	3	паприке	1,20	шампињони	2,50	бијели лук	5

Напуштени аутомобили

ФОТО: АРХИВА

Комунални полицајци уклањају напуштена возила

Седам "кршева" у старом гвожђу

Сви власници возила којима је Комунална полиција наложила да уклоне аутомобил то су и учинили, рекао Јањуш

ПИШЕ: АЛЕКСАНДАР ПОПОВИЋ
aleksandarp@glassrpske.com

Власницима старих и неисправних аутомобила који су беспотребно заузимали паркинг испред зграда Комунална полиција је ове године издала седам рјешења за њихово уклањање.

Шеф послова Комуналне полиције Зоран Јањуш је истакао да су нерегистрована возила уклањана са више локација у граду.

- Током ове године донесено је седам таквих рјешења и сви власници возила којима је достављен налог да уклоне аутомобил то су и учинили - истакао је Јањуш.

Додао је да се власницима нерегистрованих возила путем обавјештења или рјешења оставља рок од неколико дана да их сами уклоне.

- Уколико се то не испоштује, ангажује се извођач радова који уклони возило о трошку власника. Ако се током поступка уклањања не идентификује власник возила, он се третира као Н. Н. лице - нагласио је Јањуш.

Додао је да се нерегистрована возила уочавају редовним контролама комуналних полицајаца на терену.

ГРАЂАНИ често пријављују стара возила

- Неријетко се дешава да се до њих дође путем пријава грађана, којима тај аутомобил заузима паркинг мјесто - рекао је Јањуш.

Бањалучани сматрају да старе аутомобиле треба уклањати, јер они без потребе стоје на паркингу и заузимају мјесто другим возилима.

- Вјероватно се власницима тешко одрећи свог аутомобила, па га тако оставе годинама на паркингу, иако није у возном стању - казао је Бањалучанин Предраг Јовић.

Стари аутомобили се најчешће продају у предузећима која откупљују секундарне сировине или на ауто-отпадима.

- Килограм старог жељеза се откупљује по цијени од 40 фенинга, па у, зависности од тежине возила, власници могу за њега да добију и до 500 марака - рекли су у једном од предузећа које се бави откупом секундарних сировина.

КАЗНЕ

- Одлуком о комуналном реду прописана казна за неуклањање старих возила је од 500 до 7.000 марака за правно лице, од 200 до 1.800 КМ за одговорно лице у правном лицу, а за физичко лице казна се креће од 100 до 1.000 КМ. Трошкове уклањања возила одређује извођач радова - рекао је Јањуш.

МАТИЧНИ УРЕД

Рођени:

Немања Јанковић, син Јове и Стане; Лена Поповић, кћи Велибора и Биљане; Марија Алексић, кћи Александра и Иване; Мерјем Хибић, кћи Селвира и Селме; Петар Јованић, син Миодрага и Јелене; Тарик и Амар Хоџић, синови Елдина и Емине; Лука Милаковић, син Дарка и Биљане; Данијел Савић, син Слободана и Раде; Ирис Бјелић, кћи Славише и Сузане; Наџа Томаш, кћи Дејана и Иванке; Ана Марија Пуцаревић, кћи Милијане; Софија Врањковић, кћи Раде и Сање; Никола Столић, син Слободана и Сање; Лена Ђукић, кћи Младена и Марије.

Вјенчани:

Александар Стајчић, мр стоматологије и Александра Бијелић, др стоматологије; Михајло Мацановић, произвођач пекарских производа и Марина Хрвећанин, посластичар; Срђан Иванковић, графички дизајнер и Александра Црнобрња, дипл. инж. архитектуре; Драган Славнић, машински техничар и Маринка Љубојевић, администр. радник; Леонид Зимоња, дипл. инж. ел. технике и Дијана Јовић, апсолвент економије; Борислав Малиновић, дипл. инж. технол. и Данијела Пандуревић, дипл. инж. технологије; Миленко Ђукић, инж. организације и менаџмента и Ернестина Фикић, трговац; Игор Гаћановић, дипл. економиста и Марина Вулић, апсолвент; Едвин Бајрић, трговац и Мелиса Ашић, хемичар; Драган Суботић, дипл. економиста и Оливера Арпаши, тргов. техничар; Мирослав Плавшић, ел. техничар и Тијана Калезић, тргов. техничар; Иван Увалић, ел. техничар и Сања Стојчевић, мр економских наука; Младен Шкрбић, полицајац и Станислава Ковч, дипл. правник; Дејан Ђуђун, административни радник и Слађана Добраш, студент; Марко Станојчић, дипл. економиста и Дајана Пеулић, проф. разредне наставе; Горан Милешевић, проф. војно лице и Божидарка Бабић, мед. сестра; Денис Пашалић, др медицине и Јелена Нинић, дипл. психолог; Горан Вукадиновић, др медицине и Јелена Суботић, дипл. фармацеут; Горан Штрбац, дипл. економиста и Сања Тривић, апсолвент стоматологије; Милан Варда, ел. техничар и Тијана Радуљ, дипл. економиста; Борис Станковић, графички дизајнер и Јелена Божиновић, дипл. правник унутрашњих послова; Митар Самарџија, дипл. економиста и Дајана Милаковић, дипл. економиста; Мирослав Зорић, дипл. правник безбједн. и криминал. и Јелена Рогић, дипл. економиста; Александар Латиновић, проф. историје и Милијана Стојичић, дипл. соц. радник; Љубиша Никодиновић, ветер. техничар и Александра Кењало, козметички техничар; Далибор Шипка, трговац и Мирјана Јанковић, трговац.

ГРАДСКЕ ВИЈЕСТИ

"Путеви здравља" од 14. до 16. новембра

Први Међународни сајам "Путеви здравља" који организују компанија "ТЕРАПИС", "Бањалучки велесајам", те Туристичка организација града, биће одржан од 14. до 16. новембра на Бањалучком велесајму.

Предсједник управе Међународног сајма "Путеви здравља" Небојша Прерадовић рекао је да је основни циљ ове манифестације да се здраве животне навике усмјере на млађе популације.

- Ми тежимо идеалу медицине, а то је спречавање настанка болести - казао је Прерадовић.

Директор градске Туристичке организација Остоја Барашин рекао је да се на сајму очекује између 50 и 70 излагача, те да ће улаз највјероватније бити бесплатан.

Н. Д.

Ротари помаже дјеци

Гувернер Ротари дистрикта 1910 Херберт Едерер и представници градског женског Ротари клуба, предвођени предсједником Нином Нинковић, уручиће данас Центру за образовање и васпитање и рехабилитацију слушања и говора апарат "верботон G 20", који се користи да би се олакшао рад у индивидуалној настави са дјецом оштећеног слушања и говора.

- Ријеч је о врло вриједној донацији коју су обезбиједили ротари клубови из Аустрије, који припадају Дистрикту 1910, а кроз донаторски програм Дистрикт "Мост ка БиХ" - рекли су у Ротари клубу Бањалука Глорија и додали да је вриједност овог апарата око 18.000 КМ.

Како су навели, коришћење апарата "верботон G 20" у раду са дјецом оштећеног слуха је врло важно, јер тиме ученици успјешно савладају наставне садржаје и брже се интегришу у заједницу.

Н. Д.

"Гласу" признање Црвеног крста

Представници Градске организације Црвеног крста јуче су поводом 100 година постојања заслужним појединцима и установама уручили признања, које је за успјешну сарадњу добио и "Глас Српске".

- Црвени крст ове године обиљежава 100 година постојања. У јуну у Банском двору имали смо свечану сједницу, на којој нисмо стигли да уручимо сва предложена признања. За стогодишњицу постојања предложена је додјела 55 признања, а данас је у нашим просторијама додијељено њих 35. Осим "Гласу Српске", признања су додијељена Одсјеку за цивилну заштиту, Заводу за трансфузијску медицину, Универзитетском клиничком центру Бањалука... Поред институција додијељена су и појединачна признања - рекла је секретар Црвеног крста Жељкица Илић.

А. П.

ПАЖЊА

Насеља и улице без струје

Због радова на електромрежи данас ће доћи до прекида у снабдијевању потрошача струјом у насељима Борковићи од 8.30. до 10.30 часова и Јанковићи од 11 до 13.30 часова. Без струје ће бити и улице Симе Матавуља од 8.30 до 12.30 часова, Дунавска, Браће Пиштељића, Моравска, Попа Николе Прокопића, Савска и Дравска од 8.30 до 14.30 часова, саопштено је из "Електрокрајине".

Д. С.

Култура

Читајте...

Васко Попа
ПЕСМЕ

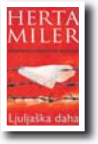

Херта Милер
ЉУЉАШКА ДАХА

Филмска смотра у Лепосавићу

Почиње фестивал домаћег филма

ЛЕПОСАВИЋ - Десети фестивал домаћег филма "Лепосавић 2012" на којем ће бити приказано више од десет филмова отворен је синоћ у Лепосавићу.

Према најавама фестивал је требало да отвори прослављени српски режисер, добитник многих домаћих и међународних награда и признања Емир Кустурица.

Фестивал ће трајати пет дана, а гости ће бити многобројни редитељи и глумци из Србије. За отварање су били најављени филмови "Биће скоро пропаст света" Саше Петровића, "Наш живот" у режији Емира Кустурице и филм Здравка Шотре "Шешир професора Косте Вујића".

Филмске пројекције се одржавају у Центру за културу "Сава Дечанац" у Лепосавићу.

Позоришни сусрети у Брчком

Осам представа у такмичарском програму

БРЧКО - Сусрети позоришта БиХ у Брчком биће одржани 29. пут од 15. до 23. новембра, саопштили су организатори.

Осам представа у такмичарском дијелу пратиће стручни жири у саставу проф. др Мухамед Целиловић из Сарајева, глумац Иван Бекјарев из Београда и проф. др Дарко Лукић из Загреба, као и петочлани жири публике.

Публика у Брчком имаће прилику да погледа представе из Србије, Загреба, Сарајева, Црне Горе, Мостара, Зенице и Приједора.

Девете вечери биће додијељене награде за најбољу представу, најбољу режију, сценографију и музику, као и за најбољу глуму, те посебна награда за најбољи драмски текст домаћег писца.

А. М.

Признања глумцима на "Заплету 04"

Најбољи Јована Ђорић и Рок Радиша

БАЊАЛУКА - Награду за најбољу младу глумицу овогодишњег фестивала младог глумца "Заплет 04" добила је глумица Јована Ђорић, саопштили су из Градског позоришта "Лазавац", које је организатор фестивала.

Јована Ђорић награђена је за најуспјешније трансформације у изградњи ликова и позитивне глумачке енергије које тумачи у представи "Сутра је испит". Рок Радиша проглашен је за најбољег глумца због специфичног глумачког остварења у монодрами "Ја имам таленат".

Најбоља представа "Заплета 04" је представа "Стилске вјежбе" по тексту Рејмона Кеноа. Ова представа је испитна представа студената друге године Академије умјетности у Бањалуци.

А. М.

Бранко Лазић и Витомир Митрић

ФОТО: "ФОРУМ ТЕАТАР"

Почео Међународни филмски фестивал у Источном Сарајеву

"Излаз" отворио "Први кадар"

Ретроспективно додијељен гран при "Стећак кнеза Павла" Бранку Лазићу, за награђени филм "Била сам мала". На отварању приказани документарци "Човјек-машина" и "Буро"

ПИШЕ: АЛЕКСАНДРА РАЈКОВИЋ
aleksandra@glassrpske.com

ИСТОЧНО САРАЈЕВО - Међународни фестивал документарног и кратког играног филма "Први кадар" свечано је отворен јуче у Источном Сарајеву премијером документарног филма "Излаз".

Ријеч је о филму који је настао на радионици документарног филма, одржаној у оквиру програма "Први кадар у покрету" у јануару 2012. године. Фестивал је званично отворио начелник општине Источна Илиџа Предраг Ковач.

- С обзиром на то да је фестивал прошле године имао веома мала средства није био у могућности да уручи признања. Зато смо ове године ретроспективно додијелили гран при "Стећак кнеза Павла" Бранку Лазићу, за награђени филм "Била сам мала" - рекла је умјетнички директор фестивала Александра Митрић-Штифанић.

На прошлогодишњем фестивалу гран при у категорији кратког играног филма добио је филм "Кијумина поезија и Сајурин вез", редитеља Сатору Сугите из Јапана. Сатору је због снимања новог филма био спријечен да присуствује додјели награде, али се публици обратио путем видеопоруке.

- На отварању фестивала били су гости, аутори филмова, бројна филмска публика, која као и претходних година на пројекције долази организовано - каже Митрић-Штифанић.

УРУЧЕН прошлогодишњи гран при

У оквиру такмичарског програма фестивала "У фокусу" на отварању су приказани документарци "Човјек-машина" чију режију потписују Росер Корела и Алфонсо Морал из Шпаније и "Буро" у режији Јакуб Пацзека из Пољске. У пратећем програму фестивала јуче је одржана пројекција анимираног филма "Она" редитеља Ивана Монтеса Оле Оца из Шпаније. На овогодишњем фестивалу учествују филмови из Белгије, Холандије, Швајцарске, Пољске, Румуније, Шпаније, Израела, Аргентине, Хрватске, Србије и Републике Српске. Програм овогодишњег фестивала подијељен је у двије такмичарске цјелине. У оквиру програма "У фокусу" такмичи се 18 документарних и кратких играних филмова, које ће оцјењивати жири у саставу: Драган Елчић, Бранко Лазић и Марко Поповић.

Организатор фестивала "Први кадар" је "Форум театар" из Источног Сарајева.

"МИЛУТИН МИЛАНКОВИЋ"

У оквиру фестивала "Први кадар" јуче је премијерно приказан дугометражни документарно-играни филм "Милутин Миланковић - живот и дело", у режији Драгана Елчића. Филм је посвећен личности и дјелу Милутина Миланковића, једног од највећих српских научника, кога NASA сврстава у првих петнаест научника у свијету.

Изложени радови настали на колонији "Симеон Добрићевски" у Билећи

Слике Херцеговине у Галерији "Просвјете"

БИЛЕЋА - Изложба радова који су настали на колонији "Симеон Добрићевски" отворена је у Галерији "Просвјете" у Билећи у организацији Завичајног клуба "Освит".

Прво ликовно саборовање у Билећи окупило је еминентна имена српског сликарства из Републике Српске, Србије и Црне Горе. Четрдесет умјетничких дјела остаје у фундусу колоније "Симеон Добрићевски".

Академски сликар Срећко Здравковић истиче да је посебна вриједност изложбе у трајној љепоти која остаје на сликарским платнима.

СЛИКАРИ из РС, Црне Горе и Србије

Сликар Милан Попадић каже да је одушевљен Херцеговином и да су слике које је насликао инспирисане херцеговачким каменом и вртачама.

Умјетнички директор колоније Александра Целетовић изражава задовољство што је овом колонијом потврђено да мала Билећа може постати и велики град инспирације.

ФОТО: Р. МИЛАНОВИЋ

Р. Ми.

Џони Деп игра у трилеру Волија Фајстера

ЛОС АНЂЕЛЕС - Холивудски глумац Џони Деп играће главну улогу у трилеру "Transcendence", редитељском дебију Волија Фајстера, директора фотографије филма "Почетак", јавиле су агенције.

Деп ће играти "компјутераша" који ствара зли компјутерски програм, који га затим увлачи у рачунар и он мора да се бори да би изашао. Снимање филма почиње на прољеће. Џони Деп ће ускоро представити и нову верзију "Усамљеног рениера".

Стевка Козић-Прерадовић припремила нову књигу хаику поезије "Зелени кимоно"

Бањалука има младе и даровите писце

Планирам да у сљедећих пет година сваке године издајем по једну књигу, па бих на тај начин обиљежила и четрдесет пет година књижевног рада, рекла Козић-Прерадовић

ПИШЕ: АЛЕКСАНДРА МАЏАР
aleksandram@glassrpske.com

ФОТО: Г. ШУРЛАН

Стевка Козић -Прерадовић

БАЊАЛУКА - Пјесникиња Стевка Козић-Прерадовић припремила је нову књигу хаику поезије "Зелени кимоно", а сљедеће године спрема се да објави нову књигу за дјецу, лирску бајку "Жираф и жирафа".

- У сљедећих пет година одлучила сам да завршавам и дорађујем нешто што сам давно започела када је у питању хаику поезија. Уколико финансије буду дозвољавале, планирам да сваке године у сљедећих пет објављујем по једну књигу и на тај начин обиљежим 45 година мог књижевног рада - каже за "Глас Српске" књижевница Стевка Козић-Прерадовић.

Открива да ће главни лик њене лирске бајке "Жираф и жирафа" бити један њен познаник који је свима дијелио чоколаде.

- Биће то књига о једној дивној појави, јер мислим да само у бајкама постоји неко ко свима дијели чоколаде, а један наш познаник је то радио годинама. Он је главни лик - каже Козић-Прерадовић.

И не губи наду да ће књига живјети вјечно и да ће, без обзира на дигитализацију и нова савремена струјања, опстати.

- Књига и добра поезија увијек дођу до доброг срца и до правог читаоца - каже Стевка Козић-Прерадовић.

Када је ријеч о књижевној сцени Републике Српске, по њој, постоји неколико врста писаца.

- Имамо старе, младе, пргаве, егоистичне, оне жељне славе, али и даровите писце који најгоре пролазе. Не бих правила подјелу јер нећу да се по новинама дописујем, али знам да се писање не може научити - каже Козић-Прерадовић.

Срећна је, јер Бањалука има много младих писаца који обећавају и захваљујући којима ће књижевна сцена Српске сигурно опстати.

- Бањалука има младе и заиста даровите писце, што се осјети и у прози и у поезији, али ми смета што се до њихових књига не може доћи - додаје Стевка Козић-Прерадовић.

Они у које полаже много наде су Берислав Благојевић, Саша Баштинац, Радомир Митрић, Бојан Вученовић.

- Талентовани су и вриједни, али их треба више подржавати. Много очекујем од њих - додаје Стевка Козић-Прерадовић.

Пјесникиња, која је написала и велики број рецензија за многе првенце младих писаца, каже да то увијек ради са радошћу.

- Трудим се да препознам сва та зрна умјетности која искрсну у младом човјеку, а то ми није тешко - каже Стевка.

Када бира књиге за читање, труди се да једнако буду заступљени домаћи и страни писци.

- "Осликано дуплом тишином" је књига коју сам недавно прочитала, а ријеч је о постхумно објављеном дјелу Моме Шушњара, и дирнула ме више него сви свјетски писци - прича Козић-Прерадовић.

МЛАДИМ талентованим људима треба дати подршку

Стевка се стално враћа великим именима свјетске књижевности, а посљедњих дана поново чита поезију Марине Цветаеве. На њеној полици за читање је и драма "Свадба у купатилу" Милорада Павића.

Пјесникиња, која је четири деценије на књижевној сцени, прву књигу "Прамен стрела", за коју је добила "Кочићеву награду", објавила је 1973. године. Њен књижевни рад превођен је на више од тринаест свјетских језика.

САЈАМ КЊИГА

- Овогодишњи београдски сајам књига нисам посјетила, јер ме нико није ни позвао. Увијек смо на сајам у Београд ишли сви као "на со" јер смо добијали све оно племенито да живимо до сљедећег сајма. Упознавали смо људе поетике, живе легенде, боеме и боемски дух и попили оно што никада нисмо мислили да ћемо попити - присјећа се Стевка Козић-Прерадовић.

Међународни дан технологија

Српски језик дигитално изумире

БЕОГРАД - Најмање 21 европски језик у опасности је од дигиталног изумирања, а међу њима је и српски језик, истакнуто је јуче на скупу у Београду, поводом Међународног дана језичких технологија, а на основу истраживања међународне мреже Мета-нет, јавио је Танјуг.

- Ствар још није тако драматична, али треба дугорочно гледати на проблем. Ми имамо утисак да користимо наш језик, али оне велике примене као што је проналажење информација, аутоматско резимирање документације нису присутне - рекао је професор Математичког факултета Душко Витас.

Он додаје да опасност од изумирања језика постоји, али да још није драматична и да се морају развијати информатички алати који помажу опстанку језика у новом добу.

Књижевни клуб из Шамца

Одржано вече посвећено Андрићу

ШАМАЦ - Књижевно вече о доминантним ликовима из приповједака Иве Андрића одржано је у Шамцу, поводом 120 година од рођења јединог српског нобеловца, јавиле су агенције.

Организатор вечери, одржане у недјељу, је Књижевни клуб "Савовање", чији је предсједник Илија Павловић подсјетио на Андрићеве приповијетке које као и његови романи завређују значајну пажњу.

Професор из Бијељине Цвијетин Ристановић објаснио је како је бесједом желио да освијетли разноврсност и богатство ликова у Андрићевим приповијеткама. Он је истакао да је Андрић, наслањајући своја размишљања о свијету и животу на ликове из стварности и допуњујући их имагинацијом, стварао увјерљиве ликове.

Вијести

Лос Анђелес

Преминуо Тери Калијер

ЛОС АНЂЕЛЕС - Славни амерички фолк, соул и џез пјевач и гитариста Тери Калијер преминуо је у недјељу у 67. години живота, јавиле су агенције.

У двадесет трећој години објавио је деби албум "The New Folk Sound of Terry Callier", а током сљедећих неколико година писао је хитове за извођаче који су објављивали пјесме за издавачке куће "Chess" и "Cadet". Млађој публици Тери Калијер познат је по хитовима које је имао са "Massive Attack", "Beth Orton", "Koop", "4Hero".

Вишеград

Представе за дјецу

ВИШЕГРАД - Драмски студио Дома културе у Вишеграду извео је протеклог викенда двије позоришне представе за дјецу, за које је текст написао и комаде режирао вишеградски режисер Саво Шкобић, јавиле су агенције. Љубитељи драмске умјетности прво су гледали "Плави сан", а онда и комад "Свастике", који је у Вишеграду први пут игран прије седам година.

Београд

Омаж Николи Мајдаку

БЕОГРАД - Југословенска кинотека приредила је јуче омаж програм Николи Мајдаку, једном од најстаријих филмских радника на овим просторима, јавиле су агенције. За филм "Извор живота" Никола Мајдак у сарадњи са Бором Шајтинцем, освојио је гран при на фестивалима у Чикагу, Румунији и Локарну. Филм "Ноктурно" био је у конкуренцији за "Златну палму" за кратки филм у Кану 1991. године.

Јубилеј

Књига о Веселиновићу

БЕОГРАД - Библиографију великог српског књижевника Јанка Веселиновића објавила је поводом 150. годишњице од његовог рођења Народна библиотека Србије, јавио је Танјуг. Ријеч је о библиографији која садржи 889 јединица, а класификација прикупљене грађе прилагођена је цјелокупном књижевном опусу Јанка Веселиновића.

Разбибрига

Уђе жена у апотеку и каже апотекару да жели да купи арсен.
- Шта ће вам арсен, пита апотекар.
- Желим да убијем свог мужа јер ме вара с другом женом - одговара она.
- Али госпођо, не могу вам продати арсен да би убили мужа, чак и ако вас вара с другом женом - одговара апотекар.

Жена из џепа извади фотографију, а на фотографији њен муж са апотекаровом женом.
- О, опростите госпођо. Нисам знао да имате рецепт.

Од трача до истине

Станија Добројевић: Не могу без мене

Станија Добројевић је у Мајамију снимила видео-клип у коме одговара на најшкакљивија питања својих обожавалаца! На једном снимку позната старлета говори о детаљима из свог приватног живота, дешавањима у Америци, преносе српски медији. А када је већ ријеч о снимку и о обнаженим сликама, истакла је да се тога уопште не стиди! "Што се голотиње тиче, она је увек била инспирација великих светских уметника. Погледајте само голу Мају. Моје голе фотографије су уметничко дело!" поручила је старлета. "Постала сам најпопуларнија девојка у Србији, сваки дан сам у новинама", рекла је Добројевићева и додала: "Све сам у животу урадила сама, никада нисам имала неког спонзора." Као поруку младима, којима сматра да је узор, изјавила је: "Моја порука младима је да успех можете постићи поштеним трудом и радом. Уз физичку лепоту и образовање и интелигенција иду једно са другим." Као планове за будућност Станија је навела завршетак факултета, напредак у каријери, као и бављење хуманитарним радом. Какве момке воли ова атрактивна дјевојка, као и цијелу истину о фамозној школи за старлете, можете погледати у том видеу!

Гласова кухиња

Пужићи са зачинским биљем

Мирисни пужићи са биљем. Једноставно за припрему. У ове пужиће можете да ставите неку саламу, кобасице, сир ....имате на располагању безброј комбинација, пријатно!

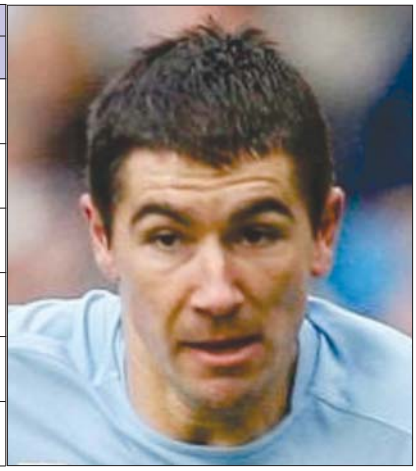

АУТОР: БИТ
ФУДБАЛСКИ РЕПРЕЗЕНТАТИВАЦ СРБИЈЕ СА СЛИКЕ
ВАЛУТА У БУГАРСКОЈ (мн.)
ЕВРОПСКА ДРЖАВА
ЛИТАР
МЈЕРА ЗА ВИСИНУ ТЕМПЕРАТУРЕ
МЈЕСТО У БИХ
ПРВО СЛОВО
НАТРИЈУМ
ФОЛК ПЈЕВАЧИЦА МИРКОВИЋ
ГЛУМИЦА МАЉЕВИЋ
ГРАД У ИТАЛИЈИ
ТОНА
БОР
МЈЕРА ЗА СНАГУ
ПУШЧАНО ЗРНО
ПОРЕЗ НА УВОЗ РОБЕ
МЈЕСТО КОД ЛАКТАША
БИВШИ ВОДИТЕЉ МЛАКАР
ЖЕНСКО ИМЕ
НЕПАЛ
КИСЕОНИК
ВРСТА АЛКОХОЛА
НЕПРОФЕСИОНАЛАЦ
АУСТРИЈА
"КОТОР ВАРОШ"
СУСЈЕДНА СЛОВА
МРАК, ТМИНА (мн.)
СРЕБРО
АМПЕР
НЕПТУН
ЛЕТ У АМБИС
ЛИЧНА ЗАМЈЕНИЦА
ИТАЛИЈА
"ИГОР ЛУГОЊИЋ"
ШАЉИВА ПРИЧА
БУГАРСКА
МЈЕСТО У СРБИЈИ
ВРСТА ДРАГОГ КАМЕНА
ЛИЧНА ЗАМЈЕНИЦА
ФОЛК ПЈЕВАЧ ПЕЈОВИЋ
ШУМСКА КРЕДА
КОЈИ ПРИПАДА ИНИ
ВРСТА ЈУЖНОГ ВОЋА (мн.)
ФРАНЦУСКИ ГРАД
НАСРТИ
БИВШИ ФУДБАЛЕР ПАРТИЗАНА ТАРИБО
ХОРОСКОПСКИ ЗНАК
ВРСТА КИТА
НЕПТУН
ЖЕНСКО ИМЕ
ИСТА СЛОВА
ЉУДИ КОЈИ СЕ БАВЕ ОЧУВАЊЕМ ПРИРОДЕ
АРСЕН
РЕОН
ПРВАК У СПОРТУ
ТОР ЗА СТОКУ
ЖЕНСКИ ПЈЕВАЧКИ ГЛАС
ФУДБАЛЕР ИЗ СРБИЈЕ НЕМАЊА
ПРЕДЊЕНЕПЧАНИ СУПЛАСНИЦИ
ИПОН
ДРЖАВА У ЈУЖНОЈ АМЕРИЦИ
ПЛОЧИЦА ЗА ХОКЕЈ
РИЈЕКА У РУСИЈИ
УПИТНА РЈЕЧЦА
СЛОВА ИЗА "К" И "М"
СЛОВА СУСЈЕДНА СЛОВУ "Б"
ЛИСТА ЗА ПОРЕДАК ТЕНИСЕРА
ДОМАЋА ЖИВОТИЊА
ВРСТА ПАДЕЖА
ПРЕМА
РЕОМИР
АУТОР: БИТ
МАНЕВАРСКИ МЕТАК (жарг.)

Судоку

У празна поља распоредите бројеве од 1 до 9 али тако да у сваком реду и колони буду различити бројеви, а исто тако и унутар сваког квадрата 3x3.

Тежина: средње

		3			7		6	
		6		8				4
					3	1		8
		4	8					2
6				5				1
2					4	8		
3		9	1					
4				3		9		
	2		9			3		

Рјешење

1	8	3	4	2	7	5	6	9
9	7	6	5	8	1	2	3	4
5	4	2	6	9	3	1	7	8
7	3	4	8	1	9	6	5	2
6	9	8	3	5	2	7	4	1
2	5	1	7	6	4	8	9	3
3	6	9	1	7	8	4	2	5
4	1	7	2	3	5	9	8	6
8	2	5	9	4	6	3	1	7

РЈЕШЕЊЕ: Л, Б, Т, АЛЕКСАНДРОВАЦ, ОЛИВЕР, АРИЈАНА, ЕТИЈЕН, АМАТЕР, КВ, ВБ, АГ, Н, И, САТИРА, АЛТАИН, БАНАНЕ, ОНА, ИЛА, НИМ, НАЛАДИ, ДЈЕВИЦА, Н, АА, ЕКОЛОЗИН, Р, АС, РПН, КОСТАРИКА, ОБ, ПН, АТТ, ЛОКАТВ, КА, АРОВ, ТОРАК,

Негдје око Мостара уђе човјек с бијелом чарапом на глави у аутобус "Центротранса" из Сарајева. Извади пиштољ и издера се:
- Ајмо новце, марке, злато, све на сунце!

У том ће с краја аутобуса један путник:
- Немој куме мене, ја сам Хрват! А пљачкаш ће:
- Ало, болан, ово је пљачка, није ти попис становништва.

Назове пацијент из психијатрије своју породицу. И каже им како је њему тамо лијепо, управник им је поклонио базен сваки дан скачу у њега на главу, а рекао им је ако и даље буду били добри да ће базен напунити водом!!!

Састојци

1 свјежи квасац
(може и суви)
800 г брашна
1/2 кашике шећера
3 кашичице соли
2-3 чена бијелог лука
3 кашике уситњеног зачинског биља
(босиљак, кадуља мајчина душица, итд)
1 кашика маслиновог уља
со и бибер
1 жуманце
3 кашике сјесе
од першуна

Припрема

1. Измрвите квасац и размутите га са пола кашике шећера и 180 мл млаке воде и пустите да стоји док не нарасте. Кад је квасац надошао додајте га у просијано брашно и успите још 200 мл млаке воде па мијесите око десетак минута, по потреби додајте још брашна ако треба. Тијесто обликујте у куглу, покријте и оставите на топлом да се диже око 45 минута.

2. Док се тијесто одмара у чинију ставите зачинско биље, ситно насјецкан бијели лук, мало маслиновог уља, со и бибер и то добро измијешајте.

3. Округли калуп може и онај за торте намастите са уљем или бутером. Надошло тијесто кратко премијесите и развуците на побрашњеној површини до дебљине један цм и премажите га мјешавином зачинског биља. Кад је премазан заролајте га као ролат и исијеците на 12 комада.

4. Разрезаном страном према горе слажите у калуп, покријте и пустите да се диже још 45 минута на топлом. Жуманце мало размутите са водом и премажите пужиће и поспите зачинима. Пеците у претходно загријаној рерни око 35-45 минута на 180 степени.

ЦИЈЕНЕ у КМ

квасац	3,5
брашно	0,5
шећер	
со	
бијели лук	0,3
зачинског биља	0,2

ЦИЈЕНА РУЧКА 4,5

Кутак за родитеље

Антибиотици не лијече кашаљ

Употреба антибиотика у лијечењу дјечијег кашља је једнако спора и неефикасна као и када се не користи никакав лијек

Антибиотици не помажу у бржем лијечењу дјечијег кашља. Употреба антибиотика у лијечењу дјечијег кашља је једнако спора и неефикасна као и када се не користи никакав лијек.

Према најновијој студији, љекари опште праксе, упркос чињеници да такви лијекови немају ефекта код кашља, прописују антибиотике за лијечење дјечијег кашља само да "смире родитеље". Антибиотици нису ефикасни у лијечењу дјечјег кашља који је узрокован прехладом, а могу чак и да успоре даљи опоравак. Ово су закључци италијанских истраживача, који су пратили лијечење 305 дјеце обољеле од ове врсте кашља.

Од дјеце обухваћене овом студијом, једна група је добила антибиотике, другој је прописана комбинација антибиотика и других лијекова за сузбијање кашља. Остатак дјеце није добио никакву терапију.

Када је антибиотик потребан?

Антибиотици у раном дјетињству утичу на тјелесну тежину. Милионима дјеце се непотребно прописују антибиотици

Резултати студије су показали да су се они који су лијечени лијековима против кашља и антибиотицима опоравили брже од оних којима је прописан само антибиотик.

Међутим, студија која је представљена и на годишњем састанку у Сједињеним Америчким Државама и такође је показала да се дјеца која су лијечена само антибиотиком нису опоравила брже од дјеце која нису користила лијекове.

Водећи аутор студије Франческо де Блазио са универзитета у Болоњи, рекао је да доктори опште праксе често прописују антибиотике за лијечење дјечијег кашља само да убиједе родитеље. Међутим, антибиотици показују врло мало ефикасности у лијечењу уобичајеног кашља – каже он.

МИЛИОНИМА дјеце се непотребно прописују антибиотици

Аутори ове студије указују на правилну употребу антибиотика и инсистирају да се антибиотици користе искључиво у лијечењу бактеријских инфекција и упала, а не вируса.

Стога, уколико не дође до развоја секундарних бактеријских инфекција, као што је упала плућа, антибиотике не треба давати.

- Коришћење антибиотика као лијека за кашаљ, без потврде да се ради о бактеријској инфекцији је непотребно и врло штетно. Поновљено коришћење антибиотика, посебно када су недјелотворни, може довести до негативних алергијских реакција или стварања отпорности на лијекове - нагласили су стручњаци.

ХОРОСКОП

Ован (21.3 - 20.4)
Могао би вас избацити из такта неспоразум у односу с претпостављенима. Ваша реакција ће бити бурна, али и неоправдана. Покушајте се боље прилагодити захтјевима радног мјеста и искључите осјећаје када се ради о послу. Друштвени живот постаје све узбудљивији.

Бик (21.4 - 20.5)
Ако сте слободни, самопоуздање ће вам ојачати бројни позиви у друштво, али и отворено завођење једне особе. Не наглите с процјеном њеног карактера и вашег односа. Ако сте у вези, партнер би вас могао пријатно изненадити и подстакнути у вама јаке осјећаје и страст.

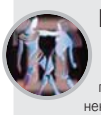

Близанци (21.5 - 20.6)
Недостатак стрпљења и такта изненадиће вашу околину. На послу ћете бурно реаговати на сваку ситницу, а и у породичним односима ћете стварати напетост без правог повода. Како су умор и преоптерећеност узрок таквих реакција, посветите викенд опуштању.

Рак (21.6 - 20.7)
Ако сте незадовољни рутином у љубавном животу, покажите своју маштовитост и покрените позитивне догађаје. Имате могућност утицаја на партнера, али и он вас може подстакнути на значајне промјене. Не потискујте страст и осјећаје, учините оно што већ дуго желите.

Лав (21.7 - 21.8)
Храбро ћете се суочити са занимљивим пословним изазовом. Ако очекујете повратну информацију послије конкурса за посао или крећете с новим послом, све околности ће бити на вашој страни. Ваше одушевљење умањиће породичне несугласице или неслагање рођака.

Дјевица (22.8 - 22.9)
Ослабљени имунитет јача склоност прехладама и грипу па поведите рачуна о здрављу. Не планирајте додатне обавезе, а викенд искористите за одмор и опуштање. Читање књига, гледање филмова, посвећеност омиљеним активностима и хобији обновиће вам енергију.

Вага (23.9 - 22.10)
Не желите чути упозорења или савјет особе која је забринута за вас, увјерени како је срећа на вашој страни. Оптимална доза опреза и суздржаности помаже вам да избјегнете неугодне ситуације. Прихватите позив за излазак у друштву особе супротног пола, уживаћете.

Шкорпија (23.10 - 22.11)
Разговор од којег сте стрепили родиће добре резултате. Ново познанство може распирити страсти, али вас и довести у неизвјесне ситуације. Прије него што се препустите романтичном маштању, распитајте се о дотичној особи, можда сте је погрешно процијенили.

Стријелац (23.11 - 20.12)
Јутро доноси напетост због бројних пословних обавеза. Превише очекујете од себе, али и друге особе вас оптерећују својим проблемима. Одредили сте приоритете тако да вам не остаје довољно времена за породицу и пријатне тренутке с пријатељима. Изборите се за себе!

Јарац (21.12 - 19.1)
Остварићете успјешан договор са сарадницима или послодавцима, а то ће вам донијети олакшање. Оно што вас забрињава више него што желите су приходи, па и даље пажљиво планирајте трошкове. Додатни извор прихода ћете договорити у неформалној ситуацији.

Водолија (20.1 - 18.2)
Не прецјењујте своје могућности, оптималније планирајте вријеме и оставите довољно простора за активности које вас радују и опуштају. Приуштите ли себи објективни одмак од ситуација, увидјећете да се одвијају добро и без вашег утицаја и бриге. Опустите се!

Рибе (19.2 - 20.3)
Позитивни преокрети у љубави донијеће вам пријатне, готово еуфоричне тренутке. У односу с вољеном особом ситуација се стабилизовала, а неки неспоразуми ће остати иза вас послије искреног разговора. Активним приступом ублажићете и кључне тешкоће у радној средини.

ОКРУЖНИ ПРИВРЕДНИ СУД ИСТОЧНО САРАЈЕВО
Број: 61 0 Пс 004569 12 Пс
Источно Сарајево, 23.10.2012. године

ОГЛАС

Код овог суда у току је поступак у правној ствари тужитеља ОПШТИНА ВИШЕГРАД, заступана по Правобранилаштву РС, сједиште замјеника Фоча, против туженог "АС ТРАНС" д.о.о. за производњу, трговину и услуге са сједиштем у Вишеграду, улица Цара Лазара бб, ради дуга в.с. 4.709,05 КМ.
ОПШТИНА ВИШЕГРАД, заступана по Правобранилаштву РС, сједиште замјеника Фоча **ПОДНОСИ ТУЖБУ** против туженог "АС ТРАНС" д.о.о. за производњу, трговину и услуге са сједиштем у Вишеграду, улица Цара Лазара бб, **предлажући** да овај суд по окончању поступка или по пропуштању донесе сљедећу Пресуду:
"Усваја се тужбени захтјев тужитеља Општине Вишеград и налаже се туженом "АС ТРАНС" д.о.о. Вишеград, ул. Цара Лазара бб, да тужитељу Општини Вишеград исплати износ у висини од 4.709,05 КМ на име дуга по основу неисплаћеног кредита са законском затезном каматом почев од 1.3.2009. године као дана падања у доцњу па до исплате, као и да му накнади трошкове парничног поступка, све у року од 15 дана, од дана доношења пресуде, под пријетњом извршења."

На основу члана 69. у вези са чланом 433. в. ст. 1 Закона о парничном поступку ("Сл. гласник РС" бр. 58/03, 85/03, 74/05, 63/07 и 49/09), у даљем тексту: ЗПП, доставља се туженом "АС ТРАНС" д.о.о. за производњу, трговину и услуге са сједиштем у Вишеграду, улица Цара Лазара бб, тужба тужиоца ОПШТИНА ВИШЕГРАД, заступана по Правобранилаштву РС, сједиште замјеника Фоча, која је запримљена код овог суда дана 17.4.2012. год.
На основу члана 433 в. ст 1. ЗПП-а, тужени је дужан најкасније у року од 15 дана доставити Суду писмени одговор на тужбу.
Одговор на тужбу мора да буде разумљив и да садржи: ознаку суда, име и презиме, односно назив правног лица, пребивалиште или боравиште, односно сједиште странака, њихових законских заступника и пуномоћника, ако их имају, предмет спора, садржај изјаве и потпис подносиоца (члан 334. ЗПП-а).
У одговору на тужбу, тужени ће да истакне могуће процесне приговоре и изјасни се да ли признаје или оспорава постављени тужбени захтјев (члан 71. став 1. ЗПП-а).
Ако тужени оспорава тужбени захтјев, у одговору на тужбу је дужан навести разлоге из којих се тужбени захтјев оспорава, чињенице на којима тужени заснива своје наводе, доказе којима се утврђују те чињенице, те правни основ за наводе туженог (члан 71. став 2. ЗПП-а).
Тужени може у одговору на тужбу, а најкасније на припремном рочишту, да поднесе противтужбу (члан 74. став 1. ЗПП-а).
Уколико тужени, коме је уредно достављена тужба у којој је тужилац предложио доношење пресуде због пропуштања, не достави писмени одговор на тужбу у законском року, суд ће да донесе пресуду којом се усваја тужбени захтјев (пресуда због пропуштања), осим ако је тужбени захтјев очигледно неоснован (члан 182. став 1. ЗПП-а).

Одговор на тужбу са прилозима се предаје овом суду у довољном броју примјерака за Суд и противну странку, позивом на број предмета.

SUDIJA
Samra Akova

ОКРУЖНИ ПРИВРЕДНИ СУД ИСТОЧНО САРАЈЕВО
Број: 61 0 Малс 004070 11 Малс
Источно Сарајево, 23.10.2012. године

ОГЛАС

Код овог суда у току је поступак правној ствари тужиоца ВЕТЕРИНАРСКИ ФАКУЛТЕТ У САРАЈЕВУ, Ул. Змаја од Босне бр. 90, Сарајево, заступаном по пуномоћнику адвокату Азему Мехонићу, против туженог ВЕТЕРИНАРСКА СТАНИЦА А.Д. ПАЛЕ, Ул. Српских ратника бр. 82, Пале, ради дуга в.с. 2.609,10 КМ.
ВЕТЕРИНАРСКИ ФАКУЛТЕТ У САРАЈЕВУ, Ул. Змаја од Босне бр. 90, Сарајево, заступаном по пуномоћнику адвокату Азему Мехонићу, **ПОДНОСИ ТУЖБУ** против туженог ВЕТЕРИНАРСКА СТАНИЦА А.Д. ПАЛЕ, Ул. Српских ратника бр. 82, Пале, **предлажући** да овај суд по окончању поступка или по пропуштању донесе сљедећу Пресуду:

"Обавезује се тужени ВЕТЕРИНАРСКА СТАНИЦА АД ПАЛЕ, да тужитељу Ветеринарском факултету у Сарајеву исплати:
1. износ од 239,85 КМ са каматом сходно Закону о висини стопе затезне камате почев од 8.1.2010. до коначне исплате;
2. износ од 245,70 КМ са каматом сходно Закону о висини стопе затезне камате почев од 8.1.2010. године до коначне исплате;
3. износ од 239,85 КМ са каматом сходно Закону о висини стопе затезне камате почев од 8. 1.2010. године до коначне исплате;
4. износ од 210,60 КМ са каматом сходно Закону о висини стопе затезне камате почев од 8.1.2010. године до коначне исплате;
5. износ од 210,60 КМ са каматом сходно Закону о висини стопе затезне камате почев од 8.1.2010. године до коначне исплате;
6. износ од 23,40 КМ са каматом сходно Закону о висини стопе затезне камате почев од 8.1.2010. године до коначне исплате;
7. износ од 912,60 КМ са каматом сходно Закону о висини стопе затезне камате почев од 8.1.2010. године до коначне исплате;
8. износ од 421,20 КМ са каматом сходно Закону о висини стопе затезне камате почев од 26.5.2009. године до коначне исплате;
9. износ од 5,85 КМ са каматом сходно Закону о висини стопе затезне камате почев од 26.5.2009. године до коначне исплате;
10. износ од 5,85 КМ са каматом сходно Закону о висини стопе затезне камате почев од 26. 5.2009. године до коначне исплате;
11. износ од 93,60 КМ са каматом сходно Закону о висини стопе затезне камате почев од 26.5.2009. године до коначне исплате.
Обавезује се тужени да тужитељу исплати трошкове поступка колико они буду износили, а све у року од 30 дана по пријему пресуде, под пријетњом принудног извршења"
На основу члана 69. у вези са чланом 433. в. ст. 1 Закона о парничном поступку ("Сл. гласник РС" бр. 58/03, 85/03, 74/05, 63/07 и 49/09), у даљем тексту: ЗПП, доставља се туженом ВЕТЕРИНАРСКА СТАНИЦА А.Д. ПАЛЕ, Ул. Српских ратника бр. 82, Пале, тужба тужиоца ВЕТЕРИНАРСКИ ФАКУЛТЕТ У САРАЈЕВУ, Ул. Змаја од Босне бр. 90, Сарајево, заступаном по пуномоћнику адвокату Азему Мехонићу, која је запримљена код овог суда дана 11.1.2012. год. На основу члана 433 в. ст 1. ЗПП-а, тужени је дужан најкасније у року од 15 дана доставити Суду писмени одговор на тужбу.
Одговор на тужбу мора да буде разумљив и да садржи: ознаку суда, име и презиме, односно назив правног лица, пребивалиште или боравиште, односно сједиште странака, њихових законских заступника и пуномоћника, ако их имају, предмет спора, садржај изјаве и потпис подносиоца (члан 334. ЗПП-а).
У одговору на тужбу, тужени ће да истакне могуће процесне приговоре и изјасни се да ли признаје или оспорава постављени тужбени захтјев (члан 71. став 1. ЗПП-а).
Ако тужени оспорава тужбени захтјев, у одговору на тужбу је дужан навести разлоге из којих се тужбени захтјев оспорава, чињенице на којима тужени заснива своје наводе, доказе којима се утврђују те чињенице, те правни основ за наводе туженог (члан 71. став 2. ЗПП-а).
Тужени може у одговору на тужбу, а најкасније на припремном рочишту, да поднесе противтужбу (члан 74. став 1. ЗПП-а). Уколико тужени, коме је уредно достављена тужба у којој је тужилац предложио доношење пресуде због пропуштања не достави писмени одговор на тужбу у законском року, суд ће да донесе пресуду којом се усваја тужбени захтјев (пресуда због пропуштања), осим ако је тужбени захтјев очигледно неоснован (члан 182. став 1. ЗПП-а).
Одговор на тужбу са прилозима се предаје овом суду у довољном броју примјерака за Суд и противну странку, позивом на број предмета.

SUDIJA
Samra Akova

ПРЕФ
ДРУШТВО ЗА УПРАВЉАЊЕ ПЕНЗИЈСКИМ РЕЗЕРВНИМ ФОНДОМ РЕПУБЛИКЕ СРПСКЕ А.Д. БАЊА ЛУКА

Друштво за управљање Пензијским резервним фондом Републике Српске а.д. Бања Лука организује продају акција сљедећег емитента:

Назив емитента:	Пут а.д. Бања Лука
Ознака емитента	PTBL-R-A
Укупан број акција емитента	1.371.632
Укупан број акција које се нуде на продају	87.165
Укупан проценат власништва који се нуди на продају	6,354839 %
Почетна цијена по акцији	0,72 КМ
Почетна цијена пакета акција који се нуди на продају	62.758,80КМ
Начин продаје	Отворени налог
Датум изношења налога	31.10.2012

Начин плаћања је у складу са Правилима Бањалучке берзе (Т+3).
Валута плаћања је конвертибилна марка (КМ).

Продајем

ПОСЛОВНИ ПРОСТОР 75 м^2 у Бањалуци,

Пословни центар Јеврејска.

ПОВОЉНО! Телефон: 065/620-717.

Фељтон

ЏИХАД "АЛ-КАИДЕ" У ЕВРОПИ
Авганистанско-босанска мрежа

(14)

Напади на режиме свих "невјерника"

ЕВАН КОЛМАН

Почетком 1993. године Арапи-Авганистанци су иза себе имали скоро годину дана борбе у Босни – и полако су им расле моћ и бројност. Јединице добровољаца мујахедина су постале и више од пуке борбене помоћи Армији БиХ; уместо тога развили су се у мистериозни међународни политички феномен. Пратећи утврђену дугорочну политику Осаме бин Ладена и Абе Абдела Азиза, команданти авгано-босанских мујахедина тражили су начин да свој успех у Авганистану и на Балкану усмере ка свом примарном циљу – нападу на светске режиме "неверника". Са обезбеђеним војним базама у Босни, арапо-Авганистанци би били у позицији да у сваком тренутку ударе у најрањивије делове Западне Европе и САД.

> Пратећи утврђену дугорочну политику Осаме бин Ладена и Абе Абдела Азиза, команданти авгано-босанских мујахедина тражили су начин да свој успјех у Авганистану и на Балкану усмјере ка свом примарном циљу – нападу на свјетске режиме "невјерника"

> Са обијезбеђеним војним базама у Босни, арапо-Авганистанци би били у позицији да у сваком тренутку ударе у најрањивије дијелове Западне Европе и САД

Упутства за бомбе

Ова лукава стратегија имала је одјека у догађањима од 26. фебруара 1993. године, када су следбеници арапско-авганистанског покрета извршили свој први успешни терористички напад на америчком тлу. Изнајмљени камион натоварен снажним експлозивом детониран је у подземном паркингу испод Светског трговинског центра, усмртивши шест пролазника и изазвавши хаос у центру Менхетна. Главни творац ове бомбе – касније се испоставило да је то био Рамзи Јусуф – рођен у Кувајту.

У једној коверти са меморандумом организације Лајнат ал бир ал исламија (добровољна међународна фондација), сада означеној као "истурена финансијска група "Ал-Каиде", адресираној на Јусуфа, пронађена су упутства за припрему бомбе. Јусуф је замишљао како се зграде близнакиње у пламену обрушавају на област Вол Стрит, сакатећи економско срце Америке и убијајући скоро 250.000 људи. Када је један агент FBI, приликом транспорта у судници 1995. године, Јусуфу показао Трговински центар који је још увек стајао, Јусуф се за тренутак замислио и одговорио: "Следећи пут, ако будем имао новца, срушићу их". Јусуф је тада такође признао агентима FBI да "му је име Осама бин Ладен познато" али је одбио да о томе каже нешто више.

Након вишемесечне истраге FBI и Министарство правде САД објавили су да је откривена једна ћелија џихада смештена у ширем центру Њујорка... Два кључна играча у каснијем низу завера били су Сидиг Ибрахим Сидиг Али, виши помоћник шеика Омара Абдела Рахмана, и Клемент Родни Хамптон-ел (познат и као др Абдул Рашид Мујахид), амерички муслимански преобраћеник који се борио са арапо-авганистанским мујахединима против совјетске војске. Шеснаестог јануара 1993. године, само неколико недеља пре прве експлозије на Менхентну, Сидиг Али је организовао добротворно предавање које је држао Омар Абдел Рахман у државној школи 179, у Бруклину. Као део "Конференције солидарности са БиХ", слепи шеик се обратио публици речима:

> **СТРУЧЊАК ЗА БОМБЕ ЈУСУФ** замишљао како се зграде близнакиње обрушавају у Њујорку

"Ко се то бори против Муслимана? И ко то жели да их уништи? Имамо два главна непријатеља. Непријатељ који највише ради против ислама је Америка са својим савезницима. Ко помаже Србима? И ко их снабдева оружјем и храном? Европа, а иза ње стоји Америка".

Штавише, према шеику Омару, пошто САД и Велика Британија настоје "да истребе Муслимане (у Босни)... онда их морамо терорисати и морамо терорисати непријатеље ислама и борити се против њих, узнемиравати их, протрести земљу под њиховим ногама". Обраћање слушаоцима је завршио саопштавајући им: "Припремите сву своју снагу, укључујући и коње рата, којима ћете уплашити непријатеље Алаха, ваше непријатеље".

Милиони за ратовање

Само том приликом, Сидиг Али је наводно сакупио више од 4.000 америчких долара за "нашу муслиманску браћу и сестре" у Босни. У ствари, један део средстава које су прикупили Сидиг Али и Хамптон-ел за помоћ босанским Муслиманима који су патили, преусмерен је на финансирање трошкова много већег џихада, где је један од циљева био Светски трговински центар у Њујорку.

У једном разговору који је снимио доушник FBI, Сидиг је објаснио: "Наш циљ је да ови људи добију темељну и веома добру обуку, како би могли да започну џихад где год нам је то потребно... А пошто прођу обуку, иду у Босну, мислим, шаљу их... А они који преживе, мислим, могу доћи и обучавати се на неком другом месту, или Египту, или било где у свету, итд".

Потрага Хемптон-ела за спонзором џихада убрзо га је довела до утицајних муслиманских активиста и политичких лидера у Краљевини Саудијској Арабији. Касније је на федералном суду сведочио да је посетио саудијску амбасаду у Вашингтону, у децембру 1992. године, на позив саудијског принца Фејсала како би урадили процену "Пројекта Босна". Из поштовања према Хемптон-еловом "истраживању Авганистана", Фејсал се сагласио да обезбеди 150.000 америчких долара за овај пројекат, од чега је отприлике 48.000 америчких долара дато директно Хемптонелу. По речима Сидига Алија:

"Донатори су били Арапи из Залива, Саудијске Арабије. Давали су милионе, брате, да, благи Боже... Зашто? За џихад... Па смо им ми, браћа одавде поручили: Браћо, они хоће да оснују камп... Долари, много долара, мислим, много новца... Сакупили су новац... и именовали Хемптон-ела за надзорника кампа... да помогне браћи у Босни. Једноставно је отишао. Отишао је у Босну."

(Наставиће се)

Наоружавање

Аналитичар тероризма Еван Колман послужио се извјештајима обавјештајних служби, тајним снимцима "Ал-Каиде" и документацијом да би склопио причу о настанку "Ал-Каиде" у Авганистану 1980-их и 1990-их година 20. вијека. Подаци су помогли и да опише учешће мујахедина у рату у БиХ 1990-их. Занимљиво је поглавље и о хуманитарним организацијама из Саудијске Арабије путем којих су наоружавани муслимани.

Догодило се на данашњи дан

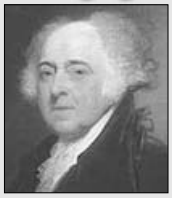

30. октобар 1735. године

Рођен Џон Адамс

1735 - Рођен је амерички државник Џон Адамс, један од најистакнутијих бораца за америчку независност, први потпредсједник (1789-97) и други предсједник САД (1797-1801). Учествовао је у изради нацрта Декларације о независности 1776. Његов син Џон Квинси Адамс био је шести предсједник САД 1825. Адамс се у Бостону истакао као један од најугледнијих правника и 1774. постао је члан Континенталног конгреса. Двије године касније био је један од потписника и кључних аутора Америчке декларације о независности. Учествовао у потписивању Париског мира (1783). Био је први амерички амбасадор у Лондону.

30. октобар 1830. године

Умро Петар I Петровић Његош

1830 - Умро је црногорски владика Петар I Петровић Његош који је по доласку на власт 1782. допринио развоју црногорске државности. Донио је 1796. први закон (Законик Петра I) и установио централни судски орган (Кулук) 1803. Предводио је Црногорце у борбама против Турака и Француза, мирио завађена племена и трудио се да искорјени крвну освету. Петар I Петровић Његош је рођен у Његушима 1748. у породици оца Марка и мајке Анђелије. Од 1765. се налазио на школовању у Русији. Петар је 1779. био у једној црногорској делегацији која је у Бечу од аустријске царице Марије Терезије тражила финансијску подршку црногорској држави.

30. октобар 2006. године

Затвор за Аугуста Пиночеа

2006 - Бившем чилеанском диктатору Аугусту Пиночеу одређен је кућни притвор због тортуре, убистава и киднаповања током његове 17-годишње владавине. Пиночеа је умро 10. децембра 2006. у болници у Сантјагу. Процјењује се да је током његове диктатуре у политичким немирима и прогонима убијено око 3.000 људи, док их је око 28.000 било подвргнуто мучењу. Под изговором да је Чиле био под великим утицајем комуниста, Пиночеа је, уз подршку САД и других јужноамеричких војних влада, спровео низ операција у којима је убијено хиљаде осумњичених противника и љевичара, десетине хиљада мучено.

Monet broker

У складу са чланом 38. Закона о преузимању акционарских друштава ("Сл. гласник РС" бр. 65/08 и 92/09), CARMEUSE EASTERN EUROPE B.V., МБ 000014796368, ЈИБ 813818886, Nijverheidsstraat 32, 2802 AL Gouda, Netherlands, као понудилац и лице које с њим заједнички дјелује BOHEMIAN LIME B.V., МБ: 000020019866, адреса: Nijverheidsstraat 32, 2802 AL, Gouda, Netherlands објављују:

ИЗВЈЕШТАЈ О ПРЕУЗИМАЊУ

акционарског друштва "ФАБРИКА КРЕЧА CARMEUSE INTEGRAL" Добој,
адреса Шеварлије бб, 74.000 Добој.

Основни капитал емитента износи 10.847.958,00 КМ, подијељен је на 10.847.958 редовних (обичних) акција класе "А" номиналне вриједности 1,00 КМ по једној акцији.
Понудилац је дана 3.8.2012. године у дневном листу "Глас Српске" а.д. Бања Лука објавио јавну понуду за преузимање акција емитента "Фабрика креча Carmeuse Integral" Добој, локалне ознаке TKDO-R-A.
На дан објаве јавне понуде понудилац CARMEUSE EASTERN EUROPE B.V., је власник 2.197.697 акција емитента "Рудник кречњака Integral Carmeuse" Добој, које су редовне акције појединачне номиналне вриједности 1,00 КМ, класе "А" што представља 2.197.697 гласова у скупштини емитента или 20,2591% од укупног броја гласова. BOHEMIAN LIME B.V. је власник 8.135.968 акција, односно 75,0000% од укупног броја акција са правом гласа у скупштини емитента. Понудилац и лице које с њим заједнички дјелује укупно су имали 10.333.665 акција или 95,2591% гласова које дају акције емитента са правом гласа. Понуда је истекла 3.9.2012. године. Није било измјена на почетној понуди за преузимање.
За вријеме трајања јавне понуде депоновано је 195.292 акције, што представља 195.292 гласова у скупштини емитента или 1,8003% од укупног броја гласова. Депоноване акције понудилац је исплатио и преузео у законском року. Није било повлачења депонованих акција.
На дан завршетка понуде за преузимање понудилац је власник укупно 2.392.989 акција, што представља 22,0593% гласова у скупштини емитента, док BOHEMIAN LIME B.V. има 8.135.968 акција, односно 75,0000% од укупног броја акција са правом гласа у скупштини емитента, што укупно износи 10.528.957 акција, односно 97,0593% гласова које дају акције емитента са правом гласа.
Понудилац је, сагласно члану 18. Закона о преузимању акционарских друштава ("Службени гласник Републике Српске" број 65/08 и 92/09), у јавној понуди за преузимање навео да ће користити клаузулу принудне продаје у поступку преузимања. Број акција које су биле предмет принудне продаје је 318.310 (2,9343% од укупног броја акција).
За количину од 691 акције са правом гласа утврђено је да је на њима уписана забрана права располагања, а пошто је понудилац у јавној понуди навео да неће купити акције са правом гласа на којима је заснован терет, те акције нису биле предмет принудне продаје.
Након преноса акција које су биле предмет принудне продаје, а које је у законском року исплатио и преузео, понудилац CARMEUSE EASTERN EUROPE B.V., посједује 2.711.299 акција са правом гласа, што представља 24,9936% гласова у скупштини емитента, док BOHEMIAN LIME B.V. има 8.135.968 акција, односно 75,0000% од укупног броја акција са правом гласа у скупштини емитента, што укупно износи 10.847.267 акција или 99,9936% од укупног броја емитованих акција с правом гласа.

Понудилац и лице са којим заједнички дјелује:
CARMEUSE EASTERN EUROPE B.V и
BOHEMIAN LIME B.V.,
заступани по пуномоћнику:
"МОНЕТ БРОКЕР" а.д. Бања Лука

Monet broker

У складу са чланом 38. Закона о преузимању акционарских друштава ("Сл. гласник РС" бр. 65/08 и 92/09), CARMEUSE EASTERN EUROPE B.V., МБ 000014796368, ЈИБ 813818886, Nijverheidsstraat 32, 2802 AL Gouda, Netherlands, као понудилац и лице које с њим заједнички дјелује BOHEMIAN LIME B.V., МБ: 000020019866, адреса: Nijverheidsstraat 32, 2802 AL, Gouda, Netherlands објављују:

ИЗВЈЕШТАЈ О ПРЕУЗИМАЊУ

акционарског друштва "РУДНИК КРЕЧЊАКА INTEGRAL CARMEUSE" Добој,
адреса Шеварлије бб, 74000 Добој.

Основни капитал емитента износи 5.762.536,00 КМ, подијељен је на 5.762.536 редовних (обичних) акција класе "А" номиналне вриједности 1,00 КМ по једној акцији.
Понудилац је дана 3. 8.2012. године у дневном листу "Глас Српске" а.д. Бања Лука објавио јавну понуду за преузимање акција емитента "Рудник кречњака Integral Carmeuse" Добој, локалне ознаке RKDO-R-A.
На дан објаве јавне понуде понудилац CARMEUSE EASTERN EUROPE B.V. је власник 3.800.929 акција емитента "Рудник кречњака Integral Carmeuse" Добој, које су редовне акције појединачне номиналне вриједности 1,00 КМ, класе "А" што представља 3.800.929 гласова у скупштини емитента или 65,9593% од укупног броја гласова. BOHEMIAN LIME B.V. је власник 1.440.634 акција, односно 25,0000% од укупног броја акција са правом гласа у скупштини емитента. Понудилац и лице које с њим заједнички дјелује укупно су имали 5.241.563 акција или 90,9593% гласова које дају акције емитента са правом гласа. Понуда је истекла 3. 9.2012. године. Није било измјена на почетној понуди за преузимање.
За вријеме трајања јавне понуде депоновано је 308.084 акције, што представља 308.084 гласова у скупштини емитента или 5,3463% од укупног броја гласова. Депоноване акције понудилац је исплатио и преузео у законском року. Није било повлачења депонованих акција.
На дан завршетка понуде за преузимање, понудилац је власник укупно 4.109.013 акција, што представља 71,3056% гласова у скупштини емитента, док BOHEMIAN LIME B.V. има 1.440.634 акција, односно 25,0000% од укупног броја акција са правом гласа у скупштини емитента, што укупно износи 5.549.647 акција, односно 96,3056% гласова које дају акције емитента са правом гласа.
Понудилац је, сагласно члану 18. Закона о преузимању акционарских друштава ("Службени гласник Републике Српске" број 65/08 и 92/09), у јавној понуди за преузимање навео да ће користити клаузулу принудне продаје у поступку преузимања. Број акција које су биле предмет принудне продаје је 212.177 (3,6820% од укупног броја акција).
За количину од 712 акција са правом гласа утврђено је да је на њима уписана забрана права располагања, а пошто је понудилац у јавној понуди навео да неће купити акције са правом гласа на којима је заснован терет, те акције нису биле предмет принудне продаје.
Након преноса акција које су биле предмет принудне продаје, а које је у законском року исплатио и преузео, понудилац CARMEUSE EASTERN EUROPE B.V., посједује 4.321.190 акција са правом гласа, што представља 74,9876% гласова у скупштини емитента, док BOHEMIAN LIME B.V. има 1.440.634 акција, односно 25,0000% од укупног броја акција са правом гласа у скупштини емитента, што укупно износи 5.761.824 акција или 99,9876% од укупног броја емитованих акција с правом гласа.

Понудилац и лице са којим заједнички дјелује:
CARMEUSE EASTERN EUROPE B.V и
BOHEMIAN LIME B.V.,
заступани по пуномоћнику:
"МОНЕТ БРОКЕР" а.д. Бања Лука

БОСНА И ХЕРЦЕГОВИНА
РЕПУБЛИКА СРПСКА
ОСНОВНИ СУД У НОВОМ ГРАДУ
Број предмета: 76 0 I 010984 12
Дана, 7.9.2012. године.

Основни суд у Новом Граду, судија Татјана Радуљ, у извршном предмету тражиоца извршења МКД "Микрофин" доо Бања Лука, В. Пелагића бр. 22, против Ђурђековић Ранка из Новог Града, К. Петровића бр. 7, Комленић Саше из Новог Града, Иве Андрића бб, сада непознатог боравишта и Пекија Мирослава из Новог Града, Милоша Обилића бб, сада непознатог боравишта, ради наплате дуга у износу од 1.164,78 КМ, на основу чл. 348. ст. 3. Закона о парничном поступку у вези са чл. 21. Закона о извршном поступку, објављује сљедећи:

ОГЛАС

Рјешењем о извршењу Основног суда у Новом Граду број 76 0 I 010984 12 и од 28.2.2012. године дозвољено је извршење на основу мјенице без протеста број МФ 020521 која гласи на износ од 1.164,78 КМ и доспјела је на наплату 9.12.2011. године, а по приједлогу тражиоца извршења МКД "Микрофин" доо Бања Лука, против извршеника Ђурђековић Ранка, Комленић Саше и Пекија Мирослава, сви из Новог Града, ради дуга у износу од 1.164,78 КМ са законском затезном каматом почев од 9.12.2011. године до коначне наплате и трошковима извршног поступка у износу од 50,00 КМ на име судске таксе и 45,00 КМ на име предузма. Извршење ће се спровести на покретним стварима извршеника, њиховом запљеном, процјеном и продајом.
Достављање рјешења о извршењу овим путем се врши извршеницима непознатог боравишта Комленић Саши и Пекија Мирославу.
Обавјештавају се извршеници да против рјешења о извршењу могу изјавити приговор овом суду у року од 8 дана, те да им се достављање сматра извршеним протеком рока од 15 дана након дана објављивања овог огласа.

Судија
Татјана Радуљ

ОКРУЖНИ ПРИВРЕДНИ СУД У БАЊОЈ ЛУЦИ
Број: 57 0 Малс 094767 11 Малс
Бања Лука, 24.9.2012. године

ОКРУЖНИ ПРИВРЕДНИ СУД У БАЊОЈ ЛУЦИ, судија Александра Мирошљевић-Ждрал, у правној ствари тужиоца "Бореас" д.о.о. Крешево, заступаног по пуномоћнику Омеровић Елведину, адвокату из Сарајева, против туженог "Југопласман експорт-импорт" д.о.о. Бања Лука, улица Од Змијања Рајка број 75, Бања Лука, ради дуга, на основу члана 348 став 3 Закона о парничном поступку ("Сл. гласник РС" бр. 58/03, 85/03, 74/05 и 63/07), будући да се тужени не налази на наведеној адреси, објављује сљедећи

ОГЛАС

ОКРУЖНИ ПРИВРЕДНИ СУД У БАЊОЈ ЛУЦИ, судија Александра Мирошљевић-Ждрал, у правној ствари тужиоца "Бореас" д.о.о. Крешево, заступаног по пуномоћнику Омеровић Елведину, адвокату из Сарајева, против туженог "Југопласман експорт-импорт" д.о.о. Бања Лука, улица Од Змијања Рајка број 75, Бања Лука, ради дуга, в.с. 646,51 КМ, у поступку припремања главне расправе, дана 24.9.2012. године, донио је сљедећу:

ПРЕСУДУ
због пропуштања

Налаже се туженом "Југопласман експорт-импорт" д.о.о. Бања Лука да тужитељу "Бореас" д.о.о. Крешево, на име главног дуга, исплати износ до 646,51 КМ, са законском затезном каматом, почев од 29.6.2011. године, па до исплате, као и да тужитељу надокнади трошкове поступка у износу од 823,80 КМ, све у року од 30 дана од дана пријема пресуде, под пријетњом извршења.
Достављање пресуде ће се извршити истовременим објављивањем и на огласној табли суда.
Достављање се сматра извршеним протеком рока од 15 дана након дана објављивања.
Против ове пресуде није дозвољена жалба, али тужени може поднијети приједлог за повраћај у пређашње стање у складу са одредбама ЗПП РС (члан 183 став 1 ЗПП).

Судија
Александра Мирошљевић-Ждрал

ОСНОВНИ СУД У БАЊАЛУЦИ
БРОЈ: 71 0 П 052728 08 П
Дана, 29.10.2012. године

Основни суд у Бањалуци, судија Смиљана Савић у правној ствари тужиоца Хипо Алпе Адрија Банк а. д. Бањалука, заступана по пуномоћницима Топић Ружици и Макарић Небојши, адвокатима из Бањалуке, против тужених Колшић Братислава, из Бањалуке, Ул. Јована Бијелића бр. 26, Љепоје Бориса, из Бањалуке, Ул. И. Гарашанина бр. 67, Милаковић Борислава, из Бањалуке, Ул. Шарговац бб и Тодориновић Синише, из Бањалуке, Ул. Б. Подгорника бр. 15, ради враћања кредита, на основу чл. 348. ст. 3. Закона о парничном поступку ("Службени гласник РС" бр. 58/03, 85/03, 74/05 и 63/07) из разлога што се тужени Колшић Братислав не налази на адреси свог посљедњег познатог пребивалишта, објављује сљедећи

ОГЛАС

Позива се тужени Колшић Братислав да приступи на рочиште за главну расправу заказано за дан 28.11.2012. год. у 12.00 сати у овај суд, соба број 61/II.

Обавјештава се тужени да се достава сматра обављеном протеком рока од 15 дана од дана објављивања овог писмена у дневним новинама "Глас Српске" и на огласној табли суда.

СУДИЈА
Смиљана Савић

ОКРУЖНИ ПРИВРЕДНИ СУД У БАЊОЈ ЛУЦИ
Број: 57 0 Пс 093173 11 Пс
Бања Лука, 24.9. 2012. године

ОКРУЖНИ ПРИВРЕДНИ СУД У БАЊОЈ ЛУЦИ, судија Александра Мирошљевић-Ждрал, у правној ствари тужиоца "Пашинац" д.о.о. Петровац-Дринић, кога заступа Брчанин Слободан, адвокат из Бихаћа, против туженог "Енернови" д.о.о. Нови Град, Индустријска зона, Пољавице бб, Нови Град, ради исплате дуга, на основу члана 348 став 3 Закона о парничном поступку ("Сл. гласник РС" бр. 58/03, 85/03, 74/05 и 63/07), будући да се тужени не налази на наведеној адреси, објављује сљедећи

ОГЛАС

ОКРУЖНИ ПРИВРЕДНИ СУД У БАЊОЈ ЛУЦИ, судија Александра Мирошљевић-Ждрал, у правној ствари тужиоца "Пашинац" д.о.о. Петровац-Дринић, кога заступа Брчанин Слободан, адвокат из Бихаћа, против туженог "Енернови" д.о.о. Нови Град, Индустријска зона, Пољавице бб, Нови Град, ради исплате дуга, в.с. 3.246,98 КМ, у поступку припремања главне расправе, дана 24.9.2012. године, донио је сљедећу:

ПРЕСУДУ
због пропуштања

Обавезује се тужени "Енернови" д.о.о. Нови Град, да тужитељу "Пашинац" д.о.о. Петровац-Дринић, исплати на име дуга по основу испоручене робе износ од 3.246,98 КМ са законском затезном каматом почев од 1. 9.2009. године па до коначне исплате, те да тужитељу надокнади трошкове парничног поступка у износу од 1.008,00 КМ, а све у року од 30 дана од дана пријема пресуде због пропуштања, под пријетњом принудног извршења.
Достављање пресуде ће се извршити истовременим објављивањем и на огласној табли суда.
Достављање се сматра извршеним протеком рока од 15 дана након дана објављивања.
Против ове пресуде није дозвољена жалба, али тужени може поднијети приједлог за повраћај у пређашње стање у складу са одредбама ЗПП РС (члан 183 став 1 ЗПП).

Судија
Александра Мирошљевић-Ждрал

Огласи

Огласе, рекламе и читуље можете предати дописништву ГЛАСА СРПСКЕ

Глас Српске
ДНЕВНИ ЛИСТ РЕПУБЛИКЕ СРПСКЕ БАЊАЛУКА
marketing@glassrpske.com
oglasi@glassrpske.com

КУЋЕ ПРОДАЈА

Продајем кућу у Прњавору на плацу од 770 m^2 на главном путу, један километар од центра према Бањалуци, тел. 387 65/336-869.

Продајем кућу 9x10, новоградња, приземље пословни простор, спрат и поткровље станови, тел. 051/317-719.

Продајем у Бањалуци, на Старчевици, старију кућу са плацем од 857 m^2, тел. 065/698-012.

Продајем у Бањалуци, ул. Козарска, двије куће, са различитим квадратурама плаца, тел. 065/698-012.

Продајем кућу у Челинцу код Дома здравља и плац у Трну, тел. 065/322-144; 065/398-459; 051/436-593.

Продајем куће у Бањалуци, насеље Лазарево, 200.000 КМ, 230.000 КМ, 260.000 КМ, 810.000 КМ, тел. 065/549-687.

Продајем у Дракулићу недовршену кућу са дунумом земље, цијена по договору, тел. 051/381-441.

Продајем двије тотално сниране куће, гаража, ограђено, са плацем од 3.500 m^2, близина петље, асфалт до куће, струја, вода, усељива, ул. Благоја Паровића, тел. 065/636-545.

Продајем кућу или мијењам за стан уз доплату, тел. 066/205-505; 051/216-155.

Продајем кућу, повољно, тел. 051/436-300; 066/391-747.

Продајем кућу на спрат са два стана по 80 m^2, са двориштем, гаражом, почетак улице Јовице Савиновића или мијењам за мањи стан уз договор, тел. 065/636-545.

Продајем кућу с окућницом, 800 m^2 у Душанову код Нове Тополе, тел. 066/360-674; 065/585-908.

Продајем кућу спратницу са 500 m^2 земљишта, насеље Нови град у Суботици или мијењам за Бањалуку, тел. 065/763-941.

Продајем кућу у Бањалуци, ул. Паве Радана, цијена 310.000 евра, рег. планом предвиђена зграда, тел. 065/549-687.

Продајем усељиву недовршену кућу, новоградња, у Јаблану или мијењам за мањи стан уз договор, тел. 065/297-732.

Продајем кућу у Доњем Вакуфу, кућа, штала, 1.500 m^2 баште, поред ријеке, 22.000 евра, тел. 065/549-687.

Продајем новију кућу, 60 m^2, 1/1, одмах усељива, 1.300 m^2 земље, ограђено, са воћем, село Кришковци, цијена 10.000 КМ, тел. 065/008-451.

Продајем кућу, 50 m^2 стамбеног простора, санирана, са двориштем 120 m^2, ул. Гаврила Принципа, тел. 065/636-545; 065/192-000.

Продајем имање, шума, земља, вода, струја, испод Козаре, општина Приједор, вл. 1/1, тел. 065/722-651; 065/626-474.

Продајем кућу у Санском Мосту, кућа + дворишни објекти, цијена 33.000 евра, насеље Злдена, тел. 065/549-687.

Продајем или мијењам сеоско домаћинство у селу Бољанићи код Добоја за стан у Бањалуци, тел. 051/460-698.

Продајем усељиву приземну кућу, ул. Пионирска 33, може замјена за стан уз договор, тел. 065/972-569; 065/528-247.

Продајем кућу у Прњавору, ул. Гаврила Принципа 26, П+П+С, централно гријање, кабловска, интернет, тел. 051/663-439; 051/436-711; 065/751-072.

Градишка - Драгељи, продајем имање са 11 дунума земље, струја, градска вода, асфалт, ријека, тел. 065/569-294.

Продајем хитно кућу на спрат са двориштем и пословним простором у Обилићеву, у ул. Браће Југовића, тел. 065/636-545.

Продајем усељиву кућу, дуплекс вел. 13x11м (П+1+1) са гарсоњером у поткровљу и локалом у приземљу, са централним гријањем, плац 500 m^2, Бањалука, ул. Јовице Савиновића 101, тел. 065/696-353.

Продајем кућу са пословним простором, 4.220 m^2 земље, Мишин Хан, тел. 066/063-560.

Продајем кућу и земљиште, око 3.000 m^2, у Челинцу доњем, преко моста, хитно и повољно, тел. 065/636-545.

Продајем кућу, 130 m^2, у ул. Гаврила Принципа, са окућницом од 500 m^2, хитно, повољно, уз пут, код "Наприједовог" игралишта, тел. 065/636-545.

Продајем кућу са 1.000 m^2 окућнице на Петрићевцу код жутих зграда, папири уредни, тел. 065/363-103.

Продајем кућу на спрат са два пословна простора, гаражом и окућницом, 500 m^2, у Крфској улици, папири 1/1, одмах усељива, тел. 065/636-545.

Продајем усељиву кућу в. п. код "Космоса", са гаражом, може замјена за стан уз договор, тел. 065/528-247; 051/454-066.

Продајем кућу на плацу од 640 m^2 преко пута болнице на Паприковцу, ул. Ј. Рашковића, тел. 065/421-795.

Продајем кућу на спрат са поткровљем и окућницом од око 900 m^2, ограђено, под воћем, властито гријање, преко пута "Гласа", Кочићев вијенац, тел. 065/636-545.

Продајем кућу на спрат са поткровљем, три трособна стана, са гаражом, окућницом од 330 m^2, властито централно гријање, код Завода дистрофичара, ул. Др Велимира Човића, папири 1/1, одмах усељива, тел. 065/636-545.

Продајем кућу у Љубији код Приједора са окућницом од 700 m^2, може замјена за стан у Бањалуци, тел. 066/450-874.

Продајем кућу на спрат са више већих помоћних објеката на десет дунума земље у комаду, у центру Поткозарја - Иванска, асфалт, струја, вода, тел. 065/531-101.

Продајем кућу на спрат 180 m^2 у Бутојну, са 670 m^2 окућнице, ул. Армије БиХ, према фабрици "Славко Родић", хитно, тел. 065/636-545.

Продајем кућу у Борику, ул. Раде Врањешевић, тел. 066/091-091.

Продајем кућу у Лазареву, може замјена за стан, тел. 066/633-885.

Продајем повољно усељиву кућу са високим поткровљем на плацу од 1.300 m^2 у Кочићеву, Градишка, ограђено, струја, вода и дворишна зграда, са грађевинском дозволом, тел. 065/417-581.

Продајем кућу код Зеленог моста, Бањалука, са пословним простором и плац од 397 m^2, тел. 065/698-012.

Продајем кућу у Кључу, папири уредни, тел. 064/449-9077.

Старија кућа, 21 дунум обрадиве земље, три шуме, вода, струја, 1/1 општина Градишка, повољно, тел. 051/371-200.

Продајем новосаграђену кућу, 2008. година, 9x8 м, на површини од 1.300 m^2, први спрат завршен, поткровље није, Рамићи, папири 1/1, цијена 80.000 КМ, тел. 065/636-545.

Бањалука - Залужани, продајем кућу на спрат, тел. 065/569-294.

Продајем кућу са окућницом у Гламочанима код школе, тел. 065/912-912.

Продајем недовршену кућу у Драгочају, струја и вода разведена, величина плаца 1.000 m^2, тел. 065/213-691.

Продајем кућу 9x8 на спрат са окућницом на 1.000 m^2 земље или више у Осјечанима, општина Добој, тел. 051/464-478; 065/582-340.

Продајем повољно кућу са пет станова, гаражом, подрумом, на одличној локацији, тел. 066/292-575, 065/920-930.

У Градишци продајем приземље куће 47 m^2, локал 46 m^2 подрум 66 m^2, двориште 270 m^2 са четири паркинг мјеста, све 1/1, цијена повољна, тел. 065/275-826.

Продајем кућу на Паприковцу 9x10 на плацу од 640 m^2, приземље, спрат, поткровље није израђено, има централно гријање, тел. 065/448-763.

Продајем кућу у Кључу (пословни +гаража+стамбени простор) или мијењам за кућу или стан у Бањалуци, Приједору, М. Граду, Градишци, тел. 065/644-785.

Продајем куће у Бањалуци од 35.000 до 3.500.000 КМ, тел. 065/549-687.

Продајем кућу у Бањалуци, Петрићевац - Љевчанска, плац 750 m^2, цијена 275.000 КМ, тел. 065/549-687.

Продајем спрат куће код "Гласа Српске", 60 m^2, 60.000 КМ, папири уредни, тел. 065/906-228.

Бањалука - Босиповићи, продајем кућу и 35 дунума земље, тел. 065/569-294.

Продајем веома повољно кућу на Побрђу, тел. 066/205-505; 051/216-155.

Продајем недовршену кућу П+1 и четири дунума земље, а може и мање од католичке цркве у Јаблану, тел. 065/575-903.

Продајем кућу у Прњавору, ул. Гаврила Принципа 26, П+П+С, централно, кабловска, интернет, тел. 051/663-439; 051/436-711; 065/751-072.

Продајем кућу у Челинцу 10x9, троспратница, плац 380 m^2, тел. 065/601-772.

Продајем старију кућу са 1.300 m^2 земљишта у Кулаанима, вода, струја, цијена 30.000 КМ, тел. 065/763-941.

Продајем кућу у Драгочају или мијењам за плац уз доплату, тел. 065/822-838.

Продајем старију кућу са 580 m^2 земљишта у насељу Петрићевац, почетак ул. Јовице Савиновића, тел. 065/763-941.

Продајем старију кућу са 17 дунума земље (пет шума, остало обрадиво) повољно, Чарпачани, тел. 00381112150-443, 051-314-523.

Продајем кућу у Трну са изнајмљеним простором, 500 m^2, плац на главном путу, тел. 065/601-772.

Продајем кућу и земљу у Мотикама, близу школе, тел. 065/601-772.

Продајем кућу у Врбани код жељезничке станице са 450 m^2 земљишта, цијена 110.000 КМ, тел. 065/763-941.

Продајем кућу у насељу Ада у Бањалуци, тел. 051/429-720.

Продајем повољно кућу и 12 дунума земље у Мишином Хану - Вуковићи 210, тел. 051/397-249; 051/466-170; 065/192-390.

На улазу у Гламоч, на путу Гламоч - Ливно - Сплит, на продају кућа са помоћним објектима на 900 m^2, може замјена за Нови Сад и околину, повољно, тел. 065/531-101.

Продајем доњи дио куће са пословним простором, ул. Солунска 12, тел. 066/897-469.

Продајем кућу код ауто-школе "Волан", тел. 065/601-772.

Продајем двије куће у Јакуповцима са двије гараже, еко-сушаром и шупом 1.050+800 m^2, може посебно, тел. 065/909-780.

Продајем повољно старију кућу код "Витаминке", на плацу 1.194 m^2 или мијењам за стан, тел. 065/633-568.

Продајем веома повољно кућу на спрат, близу центра, тел. 066/205-505; 051/216-155.

Продајем имање, старија кућа и 16.000 m^2 земљишта, у Кулаанима, у близини католичке цркве, цијена 50.000 евра, тел. 065/763-941.

Продајем или мијењам реновирану монт. кућу од 57 m^2 са гаражом у Лазареву за мањи стан, тел. 063/140-941.

Продајем кућу у Дервишима, тел. 065/925-186.

Продајем кућу са три дунума земље и четири дунума шуме, тел. 066/416-816.

Продајем кућу у центру П+1, 12x12 м стамбено-пословни објекат, паркинг, замјена за станове, цијена 500.000 евра, тел. 065/538-573.

Продајем неколико кућа у Росуљама, тел. 066/633-885.

Продајем кућу на Лаушу или мијењам за стан уз доплату, тел. 065/984-166.

Продајем спратницу од 200 m^2, 300 КМ/m^2 на шест дунума, Горње Мотике, Бањалука, тел. 065/725-630.

Бакинци, продајем кућу под кровом 10x9, П+1, на 3.650 m^2 земљишта, уз асфалт, два километра од петље Александровац, цијена фиксна 50.000 КМ, тел. 065/979-003.

Продајем кућу на Ади, ул. Вида Њежића, тел. 066/091-091.

Продајем кућу у Гламочанима и 40 дунума обрадиве земље, струја, вода, асфалт, улица Раде Јануша 60, тел. 051/585-613, 066/668-355.

Продајем мању кућу и десет дунума земље на магистралном путу Бањалука - Приједор, преко пута "Петог неплана" или мијењам за стан у Бањалуци, тел. 066/626-734.

Продајем кућу у улици Душка Кошчице, тел. 065/925-186.

Продајем кућу у Дракулићу, близу цркве, тел. 065/601-772.

Продајем кућу П+1 у Дервишима, Бањалука, 390 m^2 плаца, стара градишка цеста, тел. 065/698-012.

Продајем у Гламочанима кућу близу школе са дозволом или мијењам за стан, тел. 065/785-526.

Продајем кућу са станом на спрату од 100 m^2, пословним простором у приземљу, све 1/1, веома повољно, уредна дозвола, тел. 065/633-568.

Продајем повољно кућу, локал и дворишну, ул. Змај Огњеног Вука, Лазарево, тел. 065/591-823.

Продајем кућу са два улаза у Босанској Крупи на лијевој обали Уне са окућницом 2.000 m^2, цијена по договору, хитно, тел. 065/330-300; 066/679-072.

Продајем кућу на лијепом мјесту у Карановцу или мијењам за мањи стан у Бањалуци, тел. 051/212-357.

Продајем више кућа, тел. 066/391-747.

Продајем кућу, подрум + двије етаже (централно гријање) на плацу 170 m^2, ул. Велимира Човића, цијена 135.000 КМ, тел. 065/524-505, 051/316-955.

Продајем двије старије куће на плацу од 1.100 m^2, недалеко од кружног тока, иза "Мај веја", повољно, тел. 065/685-800.

Продајем кућу у Палама 12x9, централно гријање, телефон, гаража, воћњак, помоћни објекти и 1.000 m^2 земљишта, тел. 057/224-695.

Продајем или мијењам за стан кућу у Бањалуци са земљом, на путу Бањалука - Крупа на Врбасу, тел. 065/448-808.

Продајем у Лакташима сеоско имање, 45 дунума, са објектима, воћарство, виноградарска зона, тел. 065/583-683.

КУПОВИНА

Купујем малу кућу али усељиву на подручју Поткозарја и Омарске са мало земље, тел. 065/722-651.

ЗАМЈЕНА

Мијењам кућу у Санском Мосту (кућа+двор. објекти) насеље Злдена, ул. Првомајска, за слично у Бањалуци - кућа, стан, барака, плац...., тел. 065/549-687.

Мијењам кућу у Доњем Вакуфу (кућа +штала+1.500 m^2 баште поред ријеке) за слично у Бањалуци, кућа, стан, барака, плац, тел. 065/549-687.

Мијењам усељиву кућу код "Космоса" за стан у Бањалуци уз договор, тел. 065/528-247.

Мијењам кућу у Слатини за стан у Бањалуци, тел. 066/943-110.

ИЗДАВАЊЕ

Издајем стару ненамјештену кућу, 90 m^2, струја, вода, телефон, на великом плацу, тел. 065/650-503.

Издајем трособну кућу, тотално санирану и средњу, хитно и на дужи период, код Зеленог моста у Бањалуци, тел. 065/636-545; 065/192-000.

У центру Бањалуке у кући издајем собу за преноћиште 20 КМ и дневни боравак 25 КМ, тел. 065/384-318, 051/314-932.

Издајем ненамјештену кућу у Трну, тел. 065/914-747.

Издајем дворишну кућу на Старчевици за два студента, цијена 200 КМ, тел. 065/828-437.

Издајем кућу у Гламочанима, одмах усељива, тел. 065/920-111.

Издајем луксузно опремљену кућу код Ребровачке цркве, тел. 065/631-613.

Издајем дворишну кућу на Старчевици за три студента, цијена 300 КМ, тел. 065/828-437.

Издајем у Новој вароши приземље мање куће, соба, кухиња, ходник, купатило, намјештено за двоје, велики паркинг, без газе, цијена 200 КМ + струја, тел. 066/897-405.

Издајем кућицу на Лаушу са двориштем и паркингом, повољно, тел. 065/224-551,065/028-188.

Издајем комплет намјештену кућу од 150 m^2 за становање,150 КМ по особи са укљученим гријањем. Кућа је предвиђена за осам особа са одвојеним собама. Улица Василија Острошког бр. 1. Лазарево (изнад "Центрум маркета"). Звати до 17 часова, тел. 065/896-422.

Изнајмљујем спрат куће, 90 m^2, ненамјештен, ул. Милована Хрваћанина, цијена 250 КМ, могућност договора за дуже изнајмљивање, тел. 065/807-203.

ПОТРАЖЊА

Брачни пар тражи намјештену или полунамјештену кућу на подручју Хисета или Обилићева (не преко транзита), тел. 065/722-651.

СТАНОВИ ПРОДАЈА

Продајем намјештену гарсоњеру 28 m^2 (стара седам година) први спрат, подрум, ул. Браће Југовића, 60.000 КМ, тел. 387 65/965-376 и 051/466-134.

Продајем двособан стан у центру Бањалуке, прва зона, тел. 065/857-636

Продајем једноипособан стан од 44 m^2 у подножју Старчевице, близу факултета. Безбједносна врата, клима, централно гријање, лифт, балкон. Цијена 90.000 КМ, тел. 065/779-685.

Продајем трособан стан у Бањалуци, Обилићево, 74 m^2, први спрат, у одличном стању, тел. 387 65/241-922.

Продајем стан у новијој градњи 50 m^2. Клима, бамбус паркети, шакузи, властито гасно гријање итд. Цијена по договору, тел. 38766/455-408 и 066/455-405.

Продајем стан код апотеке "1. мај". Трособан 80 m^2, 30 m^2 поткровља, четврти спрат, стање одлично. Могућа замјена, тел. 38765/598-800.

Продајем или мијењам за два мања стана стан од 70 m^2 у Борику, крај "Акване", звати од 19 до 20 часова, тел. 051/255-401.

Продајем трособан стан 74 m^2 у Обилићеву, 1.750 КМ/m^2, први спрат, у ул. Бановић Страхиње, тел. 065/485-178.

Продајем двоетажни трособан стан, 93 m^2, новоградња, цијена 115.000 КМ у насељу Ада, тел. 065/562-426.

Продајем у центру Бањалуке нов стан 64 m^2, пети спрат - лифт, подземна гаража, тел. 066/913-106.

Продајем једнособан и двособан стан, тел. 066/205-505; 051/216-155.

Продајем нове станове 90 m^2, 94 m^2, 95 m^2, "Тополино" зграде, цијена 2.100 КМ/m^2, тел. 065/549-687.

Продајем двособан стан са гаражом, Чаире, тел. 065/737-588.

Продајем нове станове 39 m^2, 47 m^2 и 50 m^2 у насељу Дервиши, цијена 1.300 КМ/m^2, тел. 065/549-687.

Продајем двособан стан у Борику, 57 m^2, други спрат, лифт, централно гријање, тел. 065/224-216.

Продајем стан, 37 m^2, у насељу Анте Јакића, први спрат, Бањалука, тел. 065/698-012.

Продајем стан, 70 m^2, у улици Васе Пелагића, први спрат, тел. 065/926-305; 051/305-604.

Продајем четвоpособан стан 109 m^2, други спрат у Борику, цијена по договору, тел. 066/307-992; 253-752.

Продајем стан на Кошутњаку, филмски град, 54 m^2, тел. 051/437-505; 011/2396876.

Продајем стан 101 m^2, шести спрат, двоетажни - Борик, цијена 200.000 КМ, може и замјена за два мања, тел. 065/549-687.

Продајем стан, 64 m^2, у Борику у "Титанику", хитно, тел. 065/636-545.

Продајем двособан комфоран стан, 61 m^2, други спрат, ул. Царице Милице, сниран, повољно, могућ договор, или мијењам за већи, тел. 065/636-545.

Продајем комфоран стан, 57 m^2, у Борику, ул. Живојина Мишића, усељив, има лифт, тел. 065/636-545.

Продајем двособан комфоран стан, 63 m^2, улица Косовке дјевојке, хитно, тел. 065/636-545.

Хитно продајем двособан стан 74 m^2, поткровље, ул. Илије Гарашанина, новоградња, 1.200 КМ/m^2, тел. 065/284-450.

Продајем стан 105 m^2, четврти спрат, сниран, у Борику - Пентагон, цијена 105.000 евра, тел. 065/549-687.

Продајем двособан стан, 47 m^2, у Брчком или мијењам за Бањалуку, тел. 065/889-959.

Продајем стан 57 m^2 у Борику, 1.700 КМ/m^2, други спрат, улица Живојина Мишића, тел. 065/485-178.

Продајем двособан стан на Булевару или мијењам за гарсоњеру у Бањалуци уз доплату, тел. 065/613-189.

Продајем једнособан стан, 30 m^2, четврти спрат, са балконом, ул. М. Краљевића, Обилићево, тел. 065/978-485.

Продајем нов стан, 55 m^2, у Козарској улици, Кочићев вијенац, први спрат, тел. 065/685-800.

Продајем стан 74 m^2, поткровље иза пумпе "Нешковић", новоградња, цијена 1.150 Км/m^2, тел. 065/601-772.

Продајем стан, 63 m^2, у улици Саве Љубоје, Старчевица, трећи спрат. Цијена повољна, тел. 065/685-800.

Продајем стан, 126 m^2, други спрат, ужи центар Бањалуке, улица Бранка Радичевића, тел. 065/529-471.

Продајем стан 60 m^2 у центру града, Српска улица, тел. 066/091-091.

Продајем двособан стан у строгом центру 61 m^2, цијена 116.000 КМ, тел. 065/156-183.

Продајем стан у Борику, Бањалука, 57 m^2, трећи спрат, код кампуса, тел. 065/698-012.

Продајем трособан стан 86,70 m^2, може замјена за мањи, Старчевица, тел. 051/437-043; 065/191-858.

Продајем стан у Бањалуци, 68 m^2, први спрат, почетак Борика, тел. 065/698-012.

Продајем стан на Калвану, 44 m^2, двособан, четврти спрат, 2.200 КМ/m^2, тел. 065/652-344.

Продајем нов стан 27 m^2, у Борику, код кампуса, четврти спрат, тел. 065/698-012.

Продајем стан у Борику код "Макси маркета", 54 m^2, четврти спрат. Потпуно реновиран, цијена повољна, тел. 066/633-885.

Продајем двособан стан, 58 m^2, четврти спрат, у Обилићеву, ул. Крфска, тел. 065/763-941.

Продајем једнособан стан у Борику, 43 m^2, четврти спрат, чисти папири, 75.000 КМ, тел. 065/324-935.

Продајем троособан стан у центру града - поткровље, издајем пословни простор у центру града, три канцеларије + WC, звати од 12 до 15 часова, тел. 065/822-083.

Издајем комплетно намјештен једнособан стан у згради, 30 m^2, на дужи период централно, кабловска и интернет у ул. Гаврила Принципа (Обилићево), тел. 065/033-693.

Продајем нове станове у центру Бањалуке код Гимназије 50 m^2 - четврти спрат, 56 m^2 - трећи спрат, 70 m^2 - други спрат, цијена 2.300 КМ/m^2, тел. 065/549-687.

Продајем стан у Борику, 78 m^2, шести спрат, Реље Крилатице, 1.500 КМ/m^2, тел. 065/652-344.

Продајем стан 59 m^2 у Бањалуци, Старчевица, други спрат, тел. 065/698-012.

Продајем стан у ул. Ранка Шипке или мијењам за кућу уз доплату, тел. 065/626-109.

Продајем једнопособан стан у новијој згради, подножје Старчевице, 44 m^2, клима, лифт, интерфон, трећи спрат, 90.000 КМ, тел. 065/601-288 и 065/779-685.

Продајем двособан стан 50 m^2, први спрат, Бањалука, Обилићево, тел. 666-271; 065/575-031.

У Његошевој издаје се један мањи стан у кући нико не станује са великом баштом 180 КМ, тел. 051/355-478.

Продајем стан 95 m^2 у подножју Старчевице, трећи спрат, врло повољно, тел. 065/601-772.

Издајем двособан стан са гријањем у ул. М. Јотановић, Бањалука -Лазарево, тел. 066/292-575.

Продајем једнособан стан 42 m^2 са намјештајем, подрумом и гаражом, Центар 2, цијена 85.000 КМ, тел. 065/514-873.

Продајем стан 42 m^2, у ул. Тараса Шевченка, заједно са намјештајем подрумом и гаражом, цијена 85.000 КМ, тел. 065/514-873.

Продајем станове готове, новоградња од 65, 70, 75, 85, 90 и 110 m^2 у Козарској улици, цијена 1.750 КМ/m^2, тел. 065/562-426.

Продајем двособан стан у Грчкој улици, стара градња, тел. 065/394-923.

Продајем стан, 54 m^2, пети спрат, Старчевица, тел. 065/698-012.

Продајем двоипособан стан, Борик, зграда "Титаник", цијена по договору, тел. 065/218-001; 051/423-003.

Издајем једнособан ненамјештен стан на Старчевици, ул. Академика Милана Васића бр. 40, стан је у кући, тел. 065/822-382.

Продајем хитно нов стан 52 m^2 са двије собе, у ул. Анке Дракулић, други спрат, цијена повољна, 1.850 КМ/m^2 са ПДВ-ом, тел. 066/466-753.

Продајем гарсоњере у изградњи од 29, 30 и 35 m^2 код "Интерекса", цијена 1.750 КМ/m^2, тел. 065/562-426.

Продајем бараку у Лазареву, 65 m^2, ул. Војводе Пријезде, тел. 065/925-186.

Продајем стан у Борику, ул. Кнежпољска, 87 m^2, реновиран, први спрат, тел. 065/485-178.

Продајем стан 42 m^2, новоградња са комплет намјештајем код Пољопривредне школе, цијена 1.750 КМ/m^2, тел. 065/562-426.

Продајем стан 74 m^2, поткровље, ул. Илије Гарашанина 8ф, цијена 1.200 КМ/m^2, намјештен, тел. 065/601-772.

Продајем нове готове станове у Лазареву од 41, 42, 45, 48 и 52 m^2, цијена 1.700 КМ/m^2, тел. 065/562-426.

Продајем двособан стан 48 m^2, у изградњи код Ребровачке цркве, цијена 1.900 КМ, тел. 065/562-426.

Продајем двоипособан стан, 60 m^2 на Старчевици, реновиран, цијена 1.500 КМ, хитно, тел. 065/562-426.

Продајем стан, 70 m^2, блок 23, Нови Београд, звати послије 16 часова, тел. 065/561-195.

Продајем стан, 45 m^2, екстра сређен, код хотела "Цезар", други спрат, тел. 065/583-683.

Продајем стан, 57 m^2, у центру, цијена 100.000 КМ, тел. 065/227-292.

Продајем једнособан стан, намјештен, 42 m^2, четврти спрат, лифт, новија градња, три км од центра ул. Краља Милоша код АМС, 75.000 КМ, тел. 066/691-052.

Продајем на Старчевици изузетан двоипособан стан, 70 m^2, први спрат, тел. 065/522-838.

Продајем двособан стан, новоградња, 61,61 m^2 на Старчевици, строго приземље, цијена 1.350 КМ/m^2, хитно, тел. 065/562-426.

Продајем комфоран стан од 55 m^2, ул. Талијанског батаљона Матеоти, код школе "Јован Цвијић" у Бањалуци, 1/1, тел. 065/636-545.

Продајем стан од 48 m^2, новоградња код Ауто-мото друштва, трећи спрат, цијена 1.700 КМ/m^2, тел. 065/562-426.

Брачни пар пензионери старије болесне особе продају стан 39 m^2, новоградња, стан се продаје споразумно и повољно, тел. 065/937-860.

Продајем стан 63 m^2, ул. Романијска, тел. 065/406-555.

Продајем двособан стан у центру, 58 m^2, први спрат, подрум 12 m^2, а може и гаража, 16 m^2, Васе Пелагића 7, Бањалука, тел. 065/461-655.

Продајем новији двособан стан 47 m^2 ул. Мајке Југовића (близу Економског факултета), тел. 065/524-505, 051/316-955.

Продајем троособан стан, 86 m^2, први спрат, у Обилићеву, ул. Марка Краљевића, цијена 1.500 КМ/m^2, тел. 065/763-941.

Продајем стан 86 m^2 високо приземље, ул. Ђуре Ђаковића, тел. 065/601-772.

Продајем нов стан 77 m^2, други спрат, Козарска улица, тел. 065/601-772.

Издајем стан у ул. Франа Супила 30 Ц, тел. 051/307-564; 065/499-693.

Бањалука, Анте Јакића, продајем стан, 57 m^2, први спрат, генерално реновиран, може замјена за стан од 40 до 45 m^2, тел. 065/569-294.

Продајем стан, 39 m^2, у Обилићеву, преко Врбаса, стамбена зграда, хитно и повољно, тел. 065/636-545.

Бањалука - Булевар цара Душана, продајем двособан стан 48,70 m^2, тел. 065/569-294.

Продајем или мијењам двособан стан 66 m^2 намјештен, сређен у Барајеву код Београда за Бањалуку, тел. 00381 64 9210417.

Бањалука, ул. Романијска, продајем троособан стан, 67 m^2, тел. 065/569-294.

Продајем бараку, 51 m^2, у Лазареву 1 или мијењам за мањи стан, тел. 051/463-256; 065/382-221.

Продајем два усељива стана у центру града, 82 и 61 m^2, цијена по договору, папири уредни 1/1, тел. 065/986-453.

Продајем троособан стан 78 m^2, први спрат и гаражу 15 m^2, остава два квадрата, ул. Милана Стевиловића - Росуље, тел. 065/524-505, 051/316-955.

Продајем стан, 39 m^2, у Борику, Бањалука, пети спрат, тел. 065/698-012.

Продајем стан 40 m^2, Лазарево, монтажна барака, генерално сређена, цијена 49.000 КМ, тел. 065/788-215.

Продајем двоипособан стан, 55 m^2, трећи спрат, ул. Марије Бурсаћ - Центар, цијена по договору, тел. 065/524-505, 051/316-955.

Продајем или мијењам четвороособан стан у најстрожем центру Сарајева, за већи двоипособан стан у Бањалуци уз доплату, звати од 17 до 20 часова, тел. 318-028.

Продајем стан у Зеленики код Херцег Новог, 35 m^2 са балконом и баштицом, тел. 051/381-396; 011/2337650.

Продајем стан на повученој етажи 130 m^2, код "Гласа Српске", ново, тел. 065/652-344.

Продајем стан у Новој вароши, у изградњи, други спрат 2.300КМ/m^2, тел. 065/485-178.

Продајем стан у Сарајеву, строги центар , 81 m^2 + таван 22 m^2 +подрум десет m^2, тел. 033/215-138, 065/415-491.

Продајем стан у Борику, 87 m^2, ул. Мајке Кнежопољке, први спрат, тел. 065/485-178.

Продајем стан у Херцег Новом - Ђеновићи 50 m^2, 48.000 евра, поглед на море, тел. 00382677223-93.

Продајем стан 57 m^2 у Борику у ул. Живојина Мишића, други спрат, цијена 1.700КМ/m^2, тел. 065/485-178.

Продајем стан 73 m^2 у Росуљама са оставом и гаражом, 1.900КМ/m^2 приземље, новоградња, тел. 065/652-344.

Продајем у центру Бањалуке код Економске школе нов стан 64 m^2, пети спрат, са подземном гаражом, тел. 065/785-526.

Продајем једнособан стан, 47 m^2, у згради, ул. Ђуре Ђаковића, Бањалука, тел. 065/740-356.

Продајем двособан стан у изградњи 44 и 49 m^2, ул. Стефана Лазаревића, цијена 1.299 КМ/m^2 са ПДВ-ом, тел. 065/524-505, 051/316-955.

Продајем нов усељив стан 63 m^2 и троособан 71 m^2, насеље Лорка, Центар два, ексклузивни, тел. 065/524-505, 051/316-955.

Продајем нов усељив троособан стан 78 m^2, код парка "Младен Стојановић", цијена 1.900 КМ/m^2, тел. 065/524-505, 051/316-955.

Продајем стан, 115 m^2, са два паркинг мјеста, новоградња, ул. Косте Јарића, Старчевица, повољно, тел. 066/391-747.

Продајем троособан стан 72 m^2, комплет реновиран, други спрат, насеље Лорка, тел. 065/524-505, 051/316-955.

Обилићево, стан 45 m^2, сутерен, комплетно је реновиран, има посебан вањски улаз - повољно, тел. 065/528-232.

Продајем нов стан, 66 m^2, на Старчевици, ул. Симе Миљуша, тел. 065/526-714.

Продајем четвороособан стан 81 m^2, са оставом од три квадрата, ново, ул. Гундулићева, центар, тел. 065/524-505, 051/316 -955.

Продајем двособан стан од 60 m^2 на Чаирама, ул. Радоја Домановића, цијена 1.400 КМ/m^2, тел. 065/763-941.

Продајем стан на Чаирама, 59 m^2, први спрат, сниран, тел. 066/633-885.

Продајем стан у центру Бањалуке, иза парка "Петар Кочић", 58 m^2, први спрат, тел. 066/633-885.

Продајем троипособан стан, 94 m^2, у центру, "Пентагон", први спрат, екстра сређен, тел. 065/763-941.

Продајем двособан стан, 59 m^2, други спрат, на Старчевици, ул. Ђеде Кецмановића, код "Огњишта", тел. 065/763-941.

Продајем троособан стан 70 m^2, комплет реновиран и гаража 20 m^2, ул. Душка Кошчице код МУП-а, тел. 065/524-505, 051/316-955.

Продајем стан у Бањалуци, може замјена за мањи уз доплату, тел. 065/522-838.

Продајем стан на Старчевици, 75 m^2, први спрат, сниран, цијена повољна, тел. 066/633-885.

Продајем нов намјештен троособан стан 84 m^2 са гаражом улица Романијска, Бањалука, тел. 065/900-144.

Продајем двособан стан, 57 m^2, трећи спрат, у Борику код супермаркета "Макси", цијена 1.700 КМ/m^2, тел. 065/763-941.

Продајем нов једнособан стан, ускоро усељив у насељу Нови Борик, код "Инцеловог" базена пов. 43,59 m^2, тел. 065/510-098.

Продајем стан у Градишци, 61 m^2, други спрат, цијена 65.000 КМ, може замјена за Бањалуку, тел. 065/465-009.

Продајем двособан комфоран стан 57 m^2, ул. Живојина Мишића 43 или мијењам за мањи до 30 m^2 уз доплату, Бањалука, тел. 065/419-294.

Продајем стан 50 m^2, подножје Старчевице, сутерен, повољно, тел. 065/698-012.

Продајем двособан стан 67 m^2, други спрат, ул. Гундулићева 82, преко пута Борчевог стадиона, са кухињом, уградним плакаром, климом, ADSL, остава 8,5 m^2, тел. 051/463-039, 065/656-660.

Продајем стан 44 m^2, трећи спрат, ул. Рајка Босниће бр. 1, Бањалука, тел. 065/144-870.

КУПОВИНА

Купујем двособан стан у Бањалуци до 80.000 КМ, плаћам одмах, тел. 065/047-548.

Купујем стан у Бањалуци до 40 m^2, без посредника, предност Росуље, тел. 381 64/921-04-17.

Купујем једнособан и двособан стан, тел. 066/205-505; 051/216-155.

Купујем мању бараку око 40 m^2 у Лазареву (Бујаку), плаћам готовином, тел. 066/130-333.

Купујем двоипособан стан до 85.000 КМ, без посредника, исплата одмах, тел. 065/567-492.

ЗАМЈЕНА

Продајем или мијењам стан 56 m^2 у Дервенти за Прњавор, тел. 065/661-897.

Стан у центру од 79 m^2 мијењам за мањи уз договор, тел. 051/463-419.

Двособан стан 54 m^2 у Бањалуци мијењам за стан у Бијељини, може и кућа, тел. 051/253-285.

Мијењам једнособан стан у Борику за двособан у Н. вароши или Росуљама, тел. 065/864-301.

Мијењам у Борику стан, 45 m^2, у в.п. за нову гарсоњеру, тел. 065/785-526.

Мијењам стан у поткровљу, новоградња, код Борчевог стадиона, 86 m^2, за два адекватна, звати од десет до 15 часова, тел. 051/301-765.

Мијењам нов двособан стан, 52 m^2, други спрат, за троособан и већи стан, тел. 066/913-106.

Мијењам откупљен стан РХ за околину Бањалуке, викендица или слично, тел. 063/028-406.

Мијењам у Панчеву нов укњижен стан од 42 m^2, први спрат за стан у Бањалуци, тел. 066/913-106.

Мијењам једноипособан стан у Београду за одговарајући у Бањалуци, може и продаја за 50.000 евра, тел. 065/526-708.

У строгом центру града мијењам двособан (76 m^2) и незавршен стан у поткровљу (72 m^2) за троособан и двособан, тел. 051/216-643.

Мијењам или продајем једнособан стан 43 m^2 у центру Требиња за стан у Бањалуци, тел. 066/670-145.

Мијењам мањи стан у Младеновцу код Београда, новоградња, за одговарајући у Бањалуци, уз договор, тел. 381 65/405-71-85; 065/766-084.

Двособан стан у центру Приједора мијењам за једнособан стан или већу гарсоњеру у Бањалуци, тел. 066/450-874.

ИЗДАВАЊЕ

Издајем троособан стан, приземље куће, 78 m^2, ул. Максима Горког бр. 27, тел. 051 214-169.

Издајем стан, центар, према факултетима, за четири студенткиње, тел. 065/354-939; 065/639-405.

Издајем намјештен стан за три ученице или студенткиње у приватној кући у близини кампуса, посебан улаз, паркинг, централно гријање, 065/899-971.

Издајем, намјештен једнособан стан 30 m^2 у Росуљама, Вождовашчка 43. Све информације на тел. 051/310-979.

Издајем двособан намјештен стан 65 m^2, са посебним улазом куће, прекопута "Јувенте", двије климе, кабловска ТВ, паркинг, интернет и бесплатно гријање, тел. 387 66/933-552.

Градишка, издајем двособан дјелимично намјештен стан 60 m^2, центар града, у згради са централним гријањем, на дужи период, тел. 38765/470-403.

Издајем потпуно опремљен стан, 40 m^2, први спрат, властито гријање, ул. Мајке Југовића, зграда "Центрум", Бањалука, тел. 387 66/888-718.

Бањалука, центар, издајем луксузно намјештен стан, тел. 387 66/803-627.

Издајем два једнособна стана, М. Кнежине бр. 7, Петрићевац, тел. 051/354-274.

Издајем једнособан стан, посебан улаз, ул. Раде Марјанца 11, Бањалука, тел. 051/218-175.

Издајем једнособан намјештен стан, са паркингом, посебан улаз, ул. Марка Миљанова 1, Лазарево, огранак ул. И. Г. Ковачића, тел. 065/096-490.

Издајем двособан намјештен стан под Старчевицом код Самачког хотела, тел. 051/464-842;063/026-213.

Издајем једнособан стан, цијена 150 КМ, тел. 065/189-137.

Издајем једнособан стан, приватна кућа, Лазарево, преко транзита, посебан улаз, кабловска, тел. 065/439-072.

Издајем нов двособан стан, 51 m^2, ненамјештен, централ, Скендера Куленовића бр. 30 А, Бањалука, тел. 051/216-931; 066/273-233.

Издајем двособан стан са гријањем, приземље куће, ул. Илије Гарашанина 62, тел. 065/518-881.

Издајем полунамјештен једнособан стан у приватној кући, посебан улаз, тел. 066/936-032.

Издајем стан 75 m^2, ексклузивно намјештен, централно гријање, клима, на Петрићевцу код школе, ул. М. Ољаче 3, тел. 065/236-402.

Издајем ђацима или студентима дворишну зграду, тел. 051/465-131; 066/278-025.

Издајем стан за двије студенткиње, намјештен, близу кампуса, цијена 350 КМ, тел. 065/487-485.

Издајем двособан намјештен стан, посебан улаз, паркинг, цијена по договору, тел. 065/651-253.

Издајем стан, 58 m^2, други спрат, Бањалука, Церска, 450 КМ/мј.+режије, намјештен, тел. 065/549-687.

Изнајмљујем двособан стан, Кулани, тел. 065/249-183.

Издајем намјештену гарсоњеру у центру Новог Сада, тел. 065/715-169.

Издајем нов намјештен стан за четири особе, студенте, код Ребровачке цркве, повољно, тел. 065/611-842.

Ако желите бити сами издаје се мањи стан са терасом, новим купатилом, са великом баштом, Петрићевац, тел. 051/355-478.

Издајем намјештен стан у приватној кући код "Космоса", тел. 065/528-247.

Издајем празан двособан стан 46 m^2, Илије Гарашанина, Бањалука, тел. 065/627-580.

Издајем запосленој особи намјештен стан, апартман, ул. Ранка Шипке 26, повољно, тел. 066/406-241.

Издајем једнособан намјештен стан са централним гријањем, у Косовској улици бр. 21 Д, 250 КМ, тел. 051/281-632.

Издајем, празан двособан стан на дужи период, други спрат, у улици Раде Врањешевић 16, тел. 051/438-673; 065/213-780.

Издајем де лукс намјештен троособан стан у строгом центру Бањалуке, 95 m^2, два купатила, за пословне људе, тел. 065/650-503.

Полунамјештен стан, спрат куће, посебан улаз, централно гријање, тел. 065/057-536.

Издајем намјештен двособан стан брачном пару, цијена по договору, тел. 051/460-698.

Издајем двособан намјештен стан са ТВ-ом, веш-машином и фрижидером за три дјевојке које студирају прву или другу годину, ул. Раде Врањешевић 167, Борик, Бањалука, тел. 051/254-414.

Издајем двособан намјештен стан, централно гријање, предност млади брачни пар, студенти - ђаци, тел. 051/318-301; 065/490-371.

Издајем већу намјештену гарсоњеру, посебан улаз, ул. Степе Степановића, насеље Ада, код "Инцела", тел. 051/429-582; 065/368-341.

Издајем једнособан стан близу "Чајавца" двјема студенткињама или радницама, посебан улаз, централно гријање, тел. 051/303-852; 065/057-660.

Издајем двособан стан 51 m^2 и троособан 70 m^2, ново, усељиво, повољно, у Лазареву, посебан улаз, тел. 065/792-481.

Издајем једнособан стан у улици Срђе Злопогледе 44, Бањалука, Обилићево код Ђачког дома, тел. 065/156-249.

Издајем празан стан са кухињом у ул. Српских рудара 48, на Лаушу, тел. 280-922; 066/884-431.

Издајем троособан намјештен стан у центру Бањалуке, кабловска, клима, сопствено гријање, пословним људима или странцима, тел. 065/618-241.

Издајем у закуп троособан стан полунамјештен (спрат куће), Залужани, Ненада Костића 304, тел. 065/169-469, 065/548-373.

Издајем двособан намјештен стан са гријањем, кабловска, интернет, цијена по договору, тел. 066/999-828.

Издајем стан у ул. Краља Александра Првог Карађорђевића 86, 150 КМ, тел. 065/727-931.

Издајем двособан стан, подножје Старчевице, тел. 065/628-377.

Издајем једнособан празан стан са централним гријањем у приватној кући, 150 КМ, тел. 051/281-948.

Издајем намјештен стан у ул. Ђорђа Јоветића, Побрђе, тел. 065/673-847; 051/281-757.

Издајем ненамјештен једнособан стан на Старчевици, ул. Милана Васића академика бр. 40, у кући, тел. 065/822-382.

Издајем намјештен једнособан стан са гријањем, близу центра града, тел. 051/351-680; 065/450-544.

Издајем у центру двоипособан, намјештен стан 60 m^2, први спрат, улица Симе Шолаје, тел. 066/039-025.

Издајем ненамјештен једнособан стан у Бањалуци, крај касарне "Козара", цијена повољна, тел. 051/380-635.

Издајем двособан намјештен стан са централним гријањем, трећи спрат, у Обилићеву, од 1. децембра, тел. 066/703-101.

Издајем намјештену гарсоњеру са централним гријањем, 800 м од хотела "Босна", цијена 280 КМ са режијама, тел. 065/523-768.

Издајем намјештен двособан стан, спрат куће, Лауш, на дужи период, нижа цијена, тел. 065/778-087.

Издајем празан једнособан стан, тел. 051/281-690.

Издајем једнособан стан, намјештен, близу центра града, тел. 051/318-004; 066/621-363.

Издајем намјештен стан у одвојеној приватној кући за двије запослене дјевојке или два запослена момка, тел. 065/305-308.

Издајем двособан стан у Бањалуци у насељу Обилићево, тел. 065/651-605.

Издајем једнособан намјештен стан, посебан улаз, у ул. Јасимира Малчића 35, Бањалука, цијена 250 КМ, тел. 065/513-609.

Издајем намјештен двособан стан у ул. Драге Малића на дужи период, тел. 066/431-369; 065/563-034.

Издајем троособан намјештен стан, централно гријање, повољно, тел. 051/381-051.

Издајем намјештену дворишну гарсоњеру на транзиту код "Чајавеца", тел. 066/656-980.

Издајем потпуно намјештен троособан стан у приватној кући, централно, посебан улаз, паркинг, Петрићевац ул. Мајевичка, тел. 065/515-094.

Издајем празан троособан стан у стамбеној згради код Зеленог моста и ресторана "Орхидеја" на дужи период, тел. 065/636-545; 065/192-000.

Издајем ученицама и студенткињама нов већи двособан намјештен стан у поткровљу, са централним гријањем, ул. Јасимира Малчића, тел. 065/348-669.

Издајем двособан намјештен стан са централним гријањем, предност студенти, ђаци, или млади брачни пар без дјеце, тел. 051/318-301; 066/431-504.

Издајем екстра намјештен двособан стан у ул. Душка Кошчице 5, тел. 065/513-609.

Издајем стан, гарсоњеру и собу намјештено, има гријање, једно дајем женској особи за помоћ у кући, тел. 065/636-195,051/212-697.

Издајем двособан намјештен стан на Лаушу, први спрат, централно гријање, посебан улаз, тел. 051/281-629; 065/802-572.

Издајем намјештен двособан стан трима студенткињама у згради, ул. Браће Југовића 70/1, тел. 065/072-778.

Издајем једнособан и двособан стан на Петрићевцу, тел. 065/202-446.

Издајем стан на Старчевици 90 m^2, у ул. Милована Хрвићанина, тел. 065/382-775.

Издајем једнособан намјештен стан код стадиона Лауш, приватна кућа, ул. Б. Жарића 32, тел. 051/282-872.

Издајем двособан ненамјештен стан са централним гријањем, 50 m^2, код школе на Петрићевцу, тел. 051/355-758.

Издајем двособан мањи намјештен стан, посебан улаз, паркинг, Мајевичка, Петрићевац, тел. 066/946-555.

Издајем двособан намјештен стан у кући на Лаушу, тел. 051/224-100; 066/211-680.

Издајем намјештену гарсоњеру, централно гријање, повољно, Крајишка 6, Бањалука, тел. 051/213-456.

Издајем намјештен стан, 80 m^2, други спрат, у центру Бањалуке, преко пута хотела "Палас", цијена 500 КМ/мј+режије, тел. 065/549-687.

Издајем намјештену гарсоњеру у Новој вароши - центар Бањалуке, тел. 065/620-595.

Издајем намјештену гарсоњеру ближе центру, самцима, тел. 051/216-786.

Издајем стан 52 m^2 у ул. Крфска 52 А, први спрат, насеље Обилићево, тел. 066/286-456.

Издајем намјештен двособан стан у ул. Иве Андрића, центар града, тел. 065/636-545.

Издајем намјештен, једнособан стан са централним гријањем, ул. Подгрмечка, код школе, на Лаушу, тел. 065/612-648.

Издајем намјештену гарсоњеру, улица Јасмина Малчића бр. 6, 300 метара од Аутошколе "Волан", тел. 065/858-064.

Издајем једнособан стан, дворишна зграда, Лазарево, цијена 200 КМ, тел. 051/371-162.

Издајем једнособан празан стан за 150 КМ, Дубичка 100, Бањалука, код "Обија", тел. 051/388-297, 065/470-588.

Бањалука - Лауш, издајем стан, 40 m^2, полунамјештен, тел. 065/569-294.

Издајем комплет намјештен и опремљен двособан стан 62 m^2 са гаражом 15 m^2 у центру Београда за пословне људе, тел. 065/194-969.

Издајем двособан и једнособан стан, близу "Класа" М. Обилићево 1/1, каблoвска, градско гријање, интернет, тел. 065/333-770.

Издајем лијеп, двособан стан, централно гријање, празан, тел. 066/465-202.

Издајем двособан намјештен стан 64 m^2 дијема студенткињама, први спрат, централно гријање, цијена 350 КМ + режије, усељив одмах, тел. 065/414-006.

Издајем једнособан и двособан стан на Булевару 500 КМ, 450 КМ, тел. 065/140-027.

Издајем намјештен једнособан стан са гаражом и двориштем у близини амбуланте, Лауш, тел. 065/989-832.

Полунамјештен стан, спрат куће, посебан улаз, са централним гријањем, тел. 051/280-281.

Издајем нов стан 34 m^2 на Лаушу код "Јувенте", цијена 300 КМ, тел. 065/650-315.

Издајем двособан намјештен стан, преко пута кампуса, за три дјевојке, тел. 066/621-086.

Издајем једнособан стан у центру Бањалуке, централно гријање, тел. 065/677-276.

Издајем гарсоњеру у Обилићеву ђацима или самцима, тел. 065/613-398.

Издајем намјештен, двособан стан у Бањалуци ул. С. Првојенчаног, други спрат, тел. 065/628-377.

Издајем хитно празан комфоран двособан стан у "Титанику" у Борику на дужи период, тел. 065/636-545; 065/192-000.

Издајем једнособан стан погодан за студенте, улица Цара Лазара 73, Обилићево, Бањалука, тел. 065/911-611.

Издајем потпуно нов стан на Лаушу код "Јувенте", тел. 065/650-315.

Издајем или продајем двособан стан у центру Бањалуке код СУП-а, тел. 066/545-538; 051/551-611.

Издајем једнособан намјештен стан, посебан улаз, паркинг, ул. Мајевичка, близу болнице, тел. 066/946-555.

Издајем полунамјештен једнособан стан, ул. Карађорђева 445, Бањалука, јефтино, тел. 051/282-106; 065/635-449.

Издајем прелијепо намјештен трособан стан у строгом центру код мексичког ресторана у стамбеној згради, централно, тел. 065/636-545; 065/192-000.

Издајем празан трособан стан, први спрат, ул. Ђуре Јакшића код ОШ "Јован Цвијић", на дужи период, тел. 065/636-545; 065/192-000.

Издајем једнособан намјештен стан у згради у центру, први спрат, тел. 051/302-623.

Издајем једнособан стан на Старчевици, тел. 051/429-441; 065/836-879.

Издајем двособан стан на Старчевици, погодан за студенткиње, тел. 065/592-652.

Издајем једнособан стан у приватној кући, посебан улаз, ул. Триве Амелице 34, Рösуље, тел. 065/420-496; 051/316-173.

Издајем празан стан у кући, у ул. Душана Суботића 8, тел. 065/710-776.

Издајем једнособан намјештен стан у Борику, централно гријање, каблoвска, тел. 065/720-472.

Издајем стан у Трну код школе, Доситејева 26, тел. 066/157-733; 051/585-578.

Издајем намјештену гарсоњеру са два лежаја са централним гријањем за студенте у ул. Гаврила Принципа 32, Обилићево, тел. 065/900-474.

Издајем ненамјештен једнособан стан у "Интеграловој" згради младом брачном пару, тел. 065/217-909.

Издајем једнособан намјештен стан за три студенткиње или брачном пару, близу кампуса, тел. 066/643-141.

Издајем стан код Ребровачке цркве, 46 m^2, тел. 065/227-280; 065/638-882.

Издајем двособан намјештен стан, други спрат, Нова варош, 450 КМ, тел. 065/530-008.

Издајем у центру нову намјештену гарсоњеру у новој стамбеној згради, цијена 350 КМ + режије, тел. 065/514-873.

Издајем двособан намјештен стан у центру Бањалуке, тел. 065/775-801.

Издајем двособан намјештен стан 60 m^2 у ул. Драге Малића, Анте Јакића, тел. 066/431-369.

ПОСЛОВНИ ПРОСТОРИ

ПРОДАЈА

Продајем пословни простор - халу на плашу од 3.100 m^2, Бањалука - Ћутишће, тел. 065/549-687.

Продајем пословни простор 38 m^2 у Бањалуци, код "Мед. електронике", ул. Петра Рађеновића, цијена 850 евра/m^2, тел. 065/549-687.

Продајем пословни простор у Бањалуци - Обилићево, Браће Југовића 29, цијена 2.300 КМ/m^2, тел. 065/549-687.

Издајем пословни простор, преко пута праонице, ул. Бранка Поповића на главном путу, тел. 065/613-351.

Продајем или издајем пословни простор, 24 m^2, ул. Драгана Бубића 14А, тел. 065/699-569.

Продајем пословни простор, 21 m^2, улица Српска, преко пута хотела "Палија". Погодан за фризерски салон или канцеларију, тел. 065/685-800.

Продајем кафе посластичарницу 64 m^2, двоетажни са ентеријерима код Балканинвест банке у Борику, тел. 065/601-772.

Продајем халу 25х15 метара са 2.600 m^2 земљишта, са плацем од 1.000 m^2 за породичну кућу у Вујновићима у близини аутопута, тел. 065/763-941.

Издајем канцеларијски простор, 56 m^2, са употребном дозволом, у строгом центру Бањалуке, Јеврејска улица, тел. 065/902-567.

Локал, продавница, канцеларија, складиште 36 m^2, ул. Бранка Поповића 18, централно гријање, паркинг, тел. 370-385.

Продајем пословни простор, 90 m^2, ул. Васе Пелагића, код Основног суда, тел. 066/391-747.

Продајем пословни простор, 70 m^2, у Новој Тополи, цијена 30.000 КМ, може замјена, тел. 065/583-683.

Продајем пословни простор, ул. Српска, преко пута хотела "Палија", приземље, 20 m^2, вишеструка намјена, тел. 066/737-485.

Продајем пословни простор 25 m^2, ул. Гундулићева и кафић 32 m^2 опремљен, ново, ул. Максима Горког, тел. 065/524-505, 051/316-955.

ИЗДАВАЊЕ

Издајем пословни простор, 18 m^2, за све намјене у Борику, преко пута Хипо банке, тел. 065/909-128 и 065/406-983.

Издајем пословни простор 9 m^2 у центру Бањалуке, тел. 065/602-883.

Издајем модерно опремљену салу за семинаре и презентације до 10 особа, тел. 387 65/075-537.

Издајем пословни простор 22 m^2 + магацин за све намјене, повољно, цијена по договору, тел. 051/282-106; 065/635-449.

Издајем повољно пословни простор од 160 и 240 m^2 у строгом центру, приземље, тел. 065/540-309.

Издајем нов вишенамјенски пословни простор поред главне улице, са властитим паркингом, гријањем, интернетом, каблoвском, повољно на дужи период, тел. 065/784-849.

Издајем пословни простор, центар Бањалуке, 20 и 200 m^2, тел. 066/136-177.

Издајем пословни простор, 14 m^2, код позоришта у Бањалуци (у центру), одлична локација, тел. 065/672-186; 051/305-567.

Издајем канцеларијски простор 85 m^2 са гријањем, ужи центар града ул. Ранка Шипке 28, тел. 051/300-490, 065/176-559.

Издајем канцеларијски простор 80m^2 у ул. Иве Андрића 14 Бањалука, тел. 051/220-170, 065/664-074.

Издајем халу поред аутопута код наплатне рампе, тел. 065/664-074; 051/220-170.

Издајем канцеларијски простор 12 m^2, приземље, Борик, тел. 065/512-292.

Издајем канцеларијски пословни простор 85 m^2 са централним гријањем, ужи центар града, ул. Р. Шипке 28, тел. 051/300-490; 065/176-559.

Изнајмљујем два пословна простора 35, 40 m^2, може и заједно 75 m^2, центар, ул. В. Пелагића 4, тел. 065/803-989.

Издајем пословни простор, 142 m^2, ул. Јеврејска (пет канцеларија, клима, аларм), ламела 2, трећи спрат, десет КМ/m^2 (може и договор), тел. 065/623-658.

Издајем 60 m^2 пословног простора у Обилићеву, 650 КМ, тел. 065/643-621.

Издајем намјештену канцеларију у ПЦ "Екватор", први спрат, 16 m^2, тел. 065/517-821.

Издајем пословни простор 23 m^2, у ул. Мајке Југовића 22, Бањалука, тел. 066/296-111.

Издајем подрум, 100 m^2, повољно, код Мљекаре, главна улица, тел. 051/311-679; 065/404-140.

Издајем пословни простор, 25 m^2 (Росуље), канцеларија, продавница са инвентаром, на пар мјесеци бесплатно, тел. 065/618-380.

Издајем пословни простор са централним гријањем, тел. 065/329-165.

Издајем пословни простор 70 m^2 у Зеленгорској улици, цијена по договору, тел. 051/312-742.

Издајем пословни простор 60 m^2, ул. Карађорђева, зграда "Енергомонта", тел. 065/583-359.

Издајем нов вишенамјенски пословни простор 30 m^2, употребна дозвола, Борик, ул. Гундулићева 86, код зграде суда, тел. 065/440-983.

Издајем канцеларијски пословни простор, 100 m^2, са могућношћу подјеле на два простора од 40 и 60 m^2, Вождовачка 3, Росуље, тел. 065/528-419.

Издајем пословни простор 30 m^2 у центру Бањалуке, преко пута џамије Ферхадија, 800 КМ/мј.+режије, тел. 065/549-687.

Издајем пословни простор 48 m^2/П у центру Бањалуке, преко пута хотела "Босна", 700 КМ/мј. + режије, тел. 065/549-687.

Издајем пословни простор, стари занатски центар, тел. 066/808-510.

РК "Кастел", локали од 18, 22, 34, 37 и 55 m^2, може спајање пет намјештених канцеларија - једна цјелина 95 и 100 m^2 за канцеларије, празно, гријање, лифт, обезбјеђење, клима, тел. 051/216-161; 216-384; 065/522-802.

Издајем повољно мањи канцеларијски простор у ужем центру града, тел. 065/826-713.

Издајем локал у "Екватору", тел. 065/530-831.

Издајем пословни простор, 50 m^2, у Малбашићевој згради код "Мед. електронике", тел. 065/778-087.

Издајем у центру Бањалуке пословне просторе 30 и 60m^2, тел. 065/522-838.

Издајем ресторан у функцији на Петрићевцу, папири уредни, цијена 600 КМ, тел. 051/355-572; 066/658-775.

Издајем пословни простор 18 m^2, Алеја Светог Саве 59, локал бр. 4, преко пута СД "Борик", тел. 051/461-019, 066/286-960.

Издајем пословни простор са централним гријањем у Обилићеву, погодан за канцеларију, тел. 065/329-165.

Издајем пословни простор у улици Симеуна Краља 25 m^2, дозвола за рад, тел. 051/427-242.

Издајем пословни простор (стан), 82 m^2, први спрат, у центру Бањалуке код РК "Центар", цијена 700 КМ/мј.+режије, тел. 065/549-687.

Издајем два пословна простора 35 и 40 m^2, може заједно 65 m^2, центар, В. Пелагића између између Нове и Рајфајзен банке, тел. 065/807999; 065/588'194.

Издајем вишенамјенски пословни простор, веома повољно, на главном путу, употребна дозвола, тел. 065/633-568.

Издајем вишенамјенски пословни простор 180 m^2, код Ребровачке цркве, повољно, тел. 065/631-613.

Издајем пословни простор у Новој вароши, 140 m^2 погодан за разне дјелатности, тел. 065/527-849.

Издајем пословни простор 72 m^2, четири канцеларије, Јована Дучића 55, тел. 065/228-870.

Издајем простор за више намјена 16 m^2, Алеја Светог Саве 70, тел. 065/512-186, 051/215-695.

Издајем пословне просторе за све намјене, 20, 30 и 50 m^2, ул. Анђе Кнежевић и Крфска, тел. 065/636-546.

Издајем повољно пословни простор од 42 m^2 у ул. Паве Радана 12 а Нова варош, тел. 065/974-716; 051/317-455.

Издајем пословни простор 25 m^2 са складиштем, добар паркинг, повољно ул. Степе Степановића 42, тел. 066/465-478.

Издајем канцеларију у центру Бањалуке, веома повољно, цијена 250 КМ мјесечно, тел. 066/263-040.

Издајем пословни простор, 40 m^2, ул. К. бригада 95, транзитни пут, преко пута "Чајавца", тел. 051/214-538; 066/063-931.

Издајем пословни простор у Занатском центру Старчевица, тел. 065/755-410.

Издајем пословни простор, 18 m^2, у пословном центру, први спрат, Јеврејска улица, 300 КМ, тел. 065/529-471.

Издајем мањи пословни простор у центру града ул. Српска 26 код цркве, тел. 065/510-172.

Издајем пословни простор 80 m^2 у Друговићима, поред пута Клашнице - Прњавор, тел. 065/394-908.

Издајем више пословних простора на подручју Бањалуке, тел. 066/391-747.

Издајем три канцеларије (просторије) са употребном дозволом, погодно за више намјена, тел. 051/466-112; 065/415-752.

Издајем комплет намјештену кафе роштиљницу - пекотеку, цијена 800 КМ, тел. 065/643-621.

Издајем вишенамјенски пословни простор 130 + 130 m^2, употребна дозвола, ул. Браће Подгорника 47, тел. 065/217-909.

Издајем канцеларијски простор, 64 m^2, центар Бањалуке, Гундулићева 6 (три канцеларије, чајна кухиња, паркинг, аларм, централно гријање), тел. 065/971-991; 065/622-609.

Изнајмљујем 110 m^2 канцеларијског простора, центар Бањалуке, главна улица, шест паркинг мјеста, клима, гријање, употребна дозвола, тел. 065/666-435.

ПОТРАЖЊА

Потребни пословни простори од 10 до 15 m^2 у ужем центру града, тел. 066/915-710.

ГАРАЖЕ

ПРОДАЈА

Продајем гаражу, власник 1/1, 15 m^2, ул. Ђуре Ђаковића, Бањалука, тел. 065/614-050.

Продајем зидану гаражу у центру, ул. Васе Пелагића 1, Бањалука код паркинга Рајфајзен банке, тел. 065/461-655.

Продајем зидану гаражу, ул. Козарска, тел. 065/776-192.

Продајем зидану гаражу, ул. Скенреда Куленовића, 15 m^2, 1/1, тел. 065/512-013.

Продајем или издајем гаражу у улици Николе Тесле, тел. 066/205-505; 051/216-155.

Продајем зидану гаражу ул. К. Алфонса 13, тел. 065/512-881.

Продајем зидану гаражу, 20 m^2, у ул. Краља Алфонса, Бањалука, тел. 065/569-294.

КУПОВИНА

Купујем гаражу код Завода за изградњу или у Ђепићевој улици, тел. 065/870-004.

Купујем или изнајмљујем гаражу у ул. Михајла Пупина, тел. 065/870-004.

ИЗДАВАЊЕ

Издајем гаражу у ул. Војводе Момчила код СУП-а, цијена по договору, тел. 051/460-698.

Издајем зидану гаражу у улици Саве Мркаља, код Медицинског факултета, тел. 065/587-598.

Издајем гаражу у ул. Првог крајишког корпуса бр. 13, звати послије 16 часова, тел. 065/880-195.

Издајем гаражу и празан спрат куће, повољно, тел. 065/297-962.

ПЛАЦЕВИ

ПРОДАЈА

Продајем два плаца у Пријечанима - Бањалука по 824 m^2 уз асфалт десно цијена 20 КМ m^2 и шуму 2.779 m^2 фиксно 10.000 КМ, тел. 387 65/333-966; 051/212-981.

Продајем имање 7,5 км од Бањалуке, тел. 065/857-636.

Продајем плац 3,2 дунума у Кобатовцима, поред аутопута Бањалука-Градишка. Цијена по договору. Телефон: 065/367-498.

Продајем 20 дунума земље поред магистралног пута Приједор - Бањалука. Погодно за индустријски погон, тел. 051/317 -719.

Продајем земљу у Улцињу, 2.500 m^2, поред градске пекаре, на асфалту, Кодре, Улциња, тел. 051/460-698.

Продајем плац, воћњак виноград, шума, локација Дервента, тел. 065/917-002.

Продајем земљиште, 1.500 m^2, уз Врбас у Трну, предвиђена градња куће 10х10 П+С+М, цијена 55.000 КМ, тел. 065/763-941.

Продајем плацеве површине 971, 772 и 844 m^2 у Драгочају у близини болнице, уз асфалт, цијена 20 КМ/m^2, тел. 065/763-941.

Продајем земљу у Липцу код Добоја, тел. 051/460-698.

Продајем плац - земљу у Чарпачанима 20.000 m^2, цијена 23 КМ/m^2 (рег. план, двије хале -вода+струја+маг. пут), тел. 065/549-687.

Продајем плац, земљу 11.500 m^2, 120.000 КМ, Крмарице, може замјена за стан, тел. 065/549-687.

Продајем парцелу у Мотикама, 1.200 m^2, струја, градска вода, папири уредни, тел. 065/375-853.

Продајем плац - земљу, 8.000 m^2, Бањалука - Кумсале код "Витаминке", погодно за станоградњу, тел. 065/549-687.

Продајем плац, 350 m^2 у Дебељашима, повољно, тел. 051/436-300; 066/391-747.

Продајем у Бањалуци, у Чесми, плацеве 820 m^2, 870 m^2 и 503 m^2, тел. 065/698-012.

Продајем 9.000 m^2 шуме код Челинца, повољно и за градњу, поред асфалта и ријеке, тел. 065/825-773.

Продајем на Петрићевцу близу школе плац 528 m^2 за градњу куће 10х9 П+1+М, тел. 065/785-526.

Продајем плац, 636 m^2, на почетку Мотика, шест километара од центра преко Паприковца, сунчана страна, пут, вода, струја, цијена 23 КМ/m^2, тел. 066/668-786.

Продајем плац, 1.000 m^2, у Крминама, под боровима и плац од 1.900 m^2 у Великом Блашку, тел. 065/636-545.

Продајем мањи плац, цијена повољна, налази се на почетку Јакуповаца, тел. 066/467-752.

Продајем плац у Павловцу, тел. 051/217-507.

Продајем 9.000 m^2 шуме уз асфалт и ријеку, са ул. расвјетом, повољно, тел. 065/825-773.

Продајем 4.000 m^2 плаца у Великом Блашку и плац од 1.000 m^2 на Крчмарицама, близина воде и струје, тел. 065/636-545; 065/355-359.

Продајем осам дунума земље, цијена 3.000 КМ/дунум, тел. 065/189-137.

Продајем плацеве у Шарговцу, код задње бус станице, по 500 m^2, вл. 1/1, цијена већ од 20 КМ/m^2, тел. 066/294-247.

Продајем плац 2.049 m^2, 1/1, уз главни пут, градња дозвољена, Мишин Хан, тел. 066/063-560.

Продајем плацеве у улици Косте Јарића бр. 16, тел. 065/459-827.

Продајем шуму Гостиљ, близу Добоја, цијена по договору, тел. 051/460-698.

Продајем у Бањалуци земљу, 6.700 m^2, уз магистрални пут за Приједор, тел. 065/698-012.

Продајем три дунума земље и два шуме уз асфалтни пут Бањалука - Сарачица, од центра шест км, папири 1/1, тел. 051/305-585; 065/607-482.

Продајем плацеве и парцелу шуме, испод цијене, Понир, Бањалука, седам км од центра, тел. 065/268-156.

Бањалука - Залужани - приједорска петља, продајем 7,5 дунума земље, могућ улаз и излаз са аутопута, предвиђена хала, тел. 065/569-294.

Продајем плацеве на Старчевици, у Трну, Залужаним и Лаушу, тел. 065/562-426.

Бањалука, Дервиши, продајем три плаца, иза "Обија", тел. 065/569-294.

Продајем плац, 600 m^2, улица Вида Њежића, Бањалука, тел. 065/857-159.

Градишка - Драгељи, продајем 13 дунума земље поред пута Градишка - Турјак, од аутопута пет километара, тел. 065/ 569-294.

Продајем четири дунума шуме девет километара од града - асфалт, аутобуска станица, цијена 5.000 КМ по дунуму, тел. 065/382-379.

Продајем осам дунума земље, све 1/1, у Новој Тополи, насеље Крајишник код Градишке, тел. 00385 52/543-601.

Бањалука - Мишин Хан продајем 57.600 m^2 земље, тел. 065/569-294.

Продајем земљу 4.000 m^2, Чокорска поља, цијена по договору, тел. 065/260-932.

Продајем плац 1.000 m^2, 1/1, са два монтажна објекта - вода, струја, зелена ограда, 400 м од базена Лакташи, тел. 051/282-772.

Продајем земљу на Старчевици у ул. Старог Вујадина, 2,5 км од кафића "Вокс", повољно за воћњак и викендицу, тел. 065/666-197.

Продајем плац на мору, 454 m^2, Милна, Брач, цијена повољна, папири уредни, пут, вода, струја, тел. 066/818-425.

Продајем 4.000 m^2 земље, Чокорска поља, папири 1/1, поред пута, тел. 065/178-581.

Продајем плац за кућу, 600 m^2, у Пријечанима, шест километара од центра Бањалуке, регистрована трофазна струја и вода на плацу, асфалт, 1/1, тел. 051/258-643; 065/970-068.

Продајем плац од 483 m^2 у ул. Ненада Костића 63 а, Залужани, Бањалука, дозвољена градња, тел. 051/370-049; 065/537-344; 065/735-267.

Хитно и повољно продајем плац два дунума на Крмарицама близина ловачког дома, тел. 065/418-301.

Продајем 18 дунума земље прије Чокорских поља, струја, вода, асфалт, аутобуска станица, девет км од града, тел. 065/382-379.

Продајем плац у Барловцима 1.300 m^2, поред проведена струја, вода и телефон, исти је удаљен од касарне у Залужаним километар, тел. 065/451-920.

Продајем плац 350 m^2, са дозволом, Врбања, Р. Петровића, тел. 065/644-713.

Лакташи - Махоњани продајем 27 дунума земље уз пут Лакташи - Градишка, тел. 065/569-294.

Продајем у Бањалуци на Бањ брду 6.500 m^2 земље, повољно, тел. 065/698-012.

Бањалука - Дракулић, продајем два плаца, тел. 065/569-294.

Продајем плац 600 m^2, Н. Пивашевића, Ада, тел. 065/644-713.

Продајем два плаца код школе у Мотикама, власништво 1/1, плацеви имају воду, струју и пут, тел. 065/618-505, 0038598/262-017.

Продајем два дунума земље, Горњи Дракулић, ул. Млађе Ћусића 195, тел. 051/381-358; 066/671-493.

Продајем плац, 420 m^2, у Крупи на Врбасу уз саму обалу ријеке, тел. 065/538-602.

Продајем грађевински плац, 800 m^2, код "Тропика", ул. Драгана Бубића, предвиђена градња куће 12х12, П+2+М, тел. 065/763-941.

Продајем плацеве са воћњаком, 1/1, 1.100 m^2, Велико Блашко, струја, вода, цијена 5.500 КМ, тел. 051/436-448.

Продајем четири дунума земље у Јаблану, Бањалука, тел. 065/569-294.

Продајем осам дунума земље у Барловцима - код школе, грађевинска дозвола, 1/1, тел. 0038631745848.

Продајем плац, 700 m^2, у Лазареву, ул. Војводе Пријезде, тел. 370138; 370-385.

Продајем четири дунума земље, уз главни пут, Чардачани на трећем километру од Клашнића, тел. 051/501-634.

Продајем 18 дунума земље на Чокорским пољима, асфалт, струја, вода (близу Коњичког клуба), тел. 065/819-555.

Продајем плац са подументом и 2,5 дунума земље, цијена повољна, тел. 065/159-677.

Продајем четири дунума земље у Мотикама, дозвољена градња, папири уредни, цијена 20.000 КМ, тел. 051/922-778, 065/794-304.

Продајем повољно 1.700 m^2 земље у Крупи на Врбасу, струја, вода, асфалт, повољно, 1/1, тел. 051/218-415; 216-067.

Продајем у Мотикама 30 дунума земље, ограђено, може и плацеви, тел. 066/325-606; 066/168-191.

Продајем плацеве у Шушњарима, асфалт, струја, вода, све 1/1, поседујем урбанистичку сагласност, све плаћено, укупно 3.000 m^2, тел. 061/107-264.

Продајем плац, седам дунума у Ријечанима, четири километра од Лакташа и викендицу, тел. 065/955-895.

Продајем земљу у Друговићима, четири дунума, тел. 051/318-170.

Продајем четири дунума земље са три зидана објекта у Косијерову код Лакташа, цијена по договору, тел. 065/622-572.

Продајем у Мађиру ограђен плац, вода, струја, све 1/1, повољно, тел. 065/008-451.

Продајем плац, 700 m^2, Бањалука, тел. 051/308-895, 065/303-811.

Продајем од четири до 14 дунума земље у Маховљанима уз главну улицу, тел. 066/791-259.

Продајем осам дунума земље, равница, погодно за све намјене, 150 метара од главног пута, Чарпачани, цијена 8.000 КМ по дунуму, тел. 051/314-523, 066/206-553.

Продајем земљиште пов. 5.800 m^2 у Вујиновићима у близини надвожњака, предвиђена градња хале 40х40 метара, тел. 065/763-941.

Продајем плацеве од 500, 800, 900 и 1.000 m^2 у Кољанима у близини гробља, цијена 20 КМ/m^2, тел. 065/763-941.

Повољно продајем плацеве у Рамићима код с. зграде за инвалиде и ППБ, тел. 065/538-245.

Продајем земљу у Дервишима, тел. 065/925-186.

Продајем плац у ул. Јована Рашковића - Паприковац, тел. 066/152-155.

Продајем 18.831 m^2 шуме у Драгељима - Градишка, тел. 065/569-294.

Продајем плац 736 m^2, ул. Вида Њежића, повољно, тел. 051/436-300; 066/391-747.

Продајем плацеве на Старчевици у ул. Косте Јарића 16, тел. 051/429-331.

Продајем више плацева у Дервишима, од 444 до 587 m^2, вода и струја, уз Врбас, тел. 065/698-012.

Продајем плац, 958 m^2, на почетку улице Старог Вујадина, код "Еко-бела", Старчевица, тел. 065/085-097.

Продајем плац у Павловцу, 500 m^2, повољно, тел. 065/601-772.

Продајем плац на Ади, ул. Владислава Шкарића, тел. 066/091-091.

Продајем плац 1/1, улица Липљанска преко пута "Шева" пумпе, повољно, тел. 066/382-381; 066/626-297.

Продајем плац у насељу Ада у Бањалуци, тел. 051/429-720.

Продајем плац, 4.000 m^2, Влашићка, Бањалука, тел. 281-219.

Продајем повољно два плаца у улици Франца Шуберта, Лауш 2, дозвољена градња кућа за становање, тел. 051/437-862.

Продајем имање кућа, штала, 2.700 m^2 земље, испод Фрушке горе, Сремска Митровица, тел. 065/722-651.

Продајем два дунума земље, 1/1, може и пола дунума, Павловац код Творнице коже, тел. 066/897-469.

Продајем плац у Гламочанима 680 m^2 вода, струја, дозвољена градња, тел. 065/622-173.

Продајем плац 2.000 m^2, 1/1, на Старчевици, папири уредни, вода, струја, асфалт, канализација, цијена 35 КМ/m^2, тел. 065/465-516.

Продајем плац површине 3.648 m^2 у Кољанима, асфалт, вода, струја, тел. 051/464-360; 066/408-499.

Продајем плац на Павловцу 600 m^2, струја и вода на плацу, тел. 066/130-333.

Продајем плац 430 m^2 налази се према Српцу 1,5 км од Лакташа, струја, вода, телефон, цијена 30 КМ/m^2, тел. 065/378-617.

Продајем плац од 1.650 m^2 у Кољанима, уз пут, предвиђена градња двије породичне куће, вода, струја, цијена 35.000 КМ, тел. 065/763-941.

Продајем земљу на Туњицама, тел. 065/925-186.

Продајем четири дунума земље са три зидана објекта у Косјерову код Лакташа, цијена по договору, тел. 066/137-389.

Продајем плац од 930 m^2, Горњи Дракулић, папири уредни, тел. 066/225-568.

Продајем седам дунума земље у Слатини, тел. 051/217-507.

Продајем плац у Драгочају код Бањалуке погодан за изградњу куће или викендице, тел. 00464/5512-394.

Продајем у Шарговцу плац, 940 m^2, 1/1, повољно, тел. 051/388-094; 066/252-990.

Продајем мање плацеве, цијена повољна, налазе се близу новог аутопута близу Клашнића, на почетку Јакуповаца, тел. 066/467-752.

Хитно и повољно продајем три дунума земље у Г. Дракулићу, може парцеле, тел. 066/197-887.

У Лакташима продајем плацеве 300 м од центра, добра локација, тел. 065/584-802.

Продајем плац са подументом цијена повољна и 3,5 дунума земље у Клашницама код новог аутопута, тел. 065/159-677.

Продајем повољно плац 1.700 m^2, 4,5 км од центра града за градњу куће викендице, тел. 051/282-106; 065/635-449.

Продајем грађевинску парцелу ул. Љевчанска, Петрићевац, тел. 051/282-085.

Продајем плацеве на Лаушу и у Залужанима код школе, тел. 066/205-505; 051/216-155.

Продајем више грађевинских парцела, повољно, тел. 066/391-747.

Продајем грађевински плац на Ади, Бањалука са грађевинском дозволом за изградњу стамбено-пословног објекта По+П+4, тел. 066/709-382.

Продајем два дунума земље на почетку Јакуповаца, близу новог аутопута, цијена повољна, тел. 051/302-742.

Продајем плац од 920 m^2 у Горњем Дракулићу, асфалт, струја, папири уредни, тел. 066/225-568.

Продајем плац у Зеленковцу, општина Мркоњић Град, цијена три евра/m^2, тел. 065/583-306.

Продајем земљу у Казарцу "ограде" 11 дунума, тел. +381638090560.

Продајем плац од 600 m^2, ул. Благоја Паровића, дозвољена градња, власништво 1/1, тел. 065/716-250.

Продајем земљиште, 27.000 m^2, у Кољанима, у близини продавнице "Лукић", цијена седам КМ/m^2, тел. 065/763-941.

Продајем земљу у Блашку, 4,5 дунума, вода, струја, пут, повољно, тел. 387 65/561-328.

Продајем плацеве у Павловцу, преко пута Шеве, струја, вода, асфалт на плацу, ул. расвјета, 1/1, тел. 065/755-410.

КУПОВИНА

Купујем земљу за воћњак цијена до 500 КМ по дунуму, тел. 470-621; 065/984-166.

КИОСЦИ

ПРОДАЈА

Продајем мањи киоск постакљен од половине са свих страна погодан за чувара 200 КМ, тел. 066/679-527; 051/258-744.

Продајем или издајем киоск са уредним папирима, тел. 065/682-573.

СОБЕ

ИЗДАВАЊЕ

Издајем собу са кухињом и купатилом, посебан улаз (дворишна кућа), тел. 066/093-105.

Издајем двокреветне собе с купатилом, кухињом, централним гријањем и посебним улазом, Обилићево, тел. 387 65/515-135.

Издајем двије двокреветне собе студентима кухиња, купатило, гријање цент, центар, тел. 387 65/585-524; 066/240-360.

Издајем једнокреветну и двокреветну собу у Борику студентима, тел. 066/859-519.

Издајем собу студенткињама, непушачима, тел. 051/254-589;065/462-384.

Издајем намјештену собу, посебан улаз и купатило, Карађорђева 259, Лауш, тел. 051/281-948; 066/114-644.

Издајем студентима собе са централним гријањем, интернетом, кабловском и посебним улазом, близу факултета, тел. 051/438-590; 065/093-187.

Повољно издајем двокреветну собу са употребом кухиње за двије студенткиње у згради, насеље Обилићево, цијена по лежају 140 КМ - урачунате режије, тел. 066/777-923.

Издајем намјештену собу у центру града, тел. 065/413-546.

Издајем студенткињама двокреветну собу, Борик, близу факултета (Кампус), тел. 051/257-240; 065/005-782.

Издајем намјештену собу са централним гријањем, ул. Симе Матавуља бр. 6, тел. 065/395-345.

Издајем собу за студента, само женске особе, тел. 051/463-296.

Издајем намјештену собу са купатилом, централно, кабловска, посебан улаз, Лакташи, тел. 066/323-935.

Издајем двије једнокреветне собе у ул. Милоша Обилића 50, Обилићево, тел. 065/616-966.

Издајем собу са централним гријањем студенткињама, тел. 065/579-929.

Издајем студентима собе са централним гријањем у близини факултета, тел. 065/938-992.

Лежаји студентима - непушачима у стамбеној згради, централно, Борик, звати послије 20 часова, тел. 065/462-889.

Издајем собу студенткињи или студенту, центар преко пута парка "Петар Кочић", тел. 066/699-054.

Издајем собу запосленим лицима у центру града, гријање, кабловска ТВ, тел. 066/792-751.

Издајем двокреветну собу, студентима, са интернетом, посебан улаз и централно гријање, близу факултета, тел. 051/438-590; 066/625-907.

Издајем двокреветну собу са гријањем, под Старчевицом, тел. 065/825-601.

Издајем студентима двокреветну собу са централним гријањем, интернетом, посебан улаз, близу Универзитетског центра, тел. 051/438-590; 065/093-187.

Издајем студенткињама двокреветну собу у стамбеној згради, централно, употреба кухиње, кабловска ТВ, тел. 065/713-688.

Издајем у Борику двокреветну собу за два студента, тел. 066/202-225.

Издајем собе, тел. 065/546-658; 066/934-593.

Издајем професорима и студентима двокреветну собу или лежај, преко пута кампуса, тел. 051/255-425; 066/834-204.

Издајем двије једнокреветне собе, близу факултета, насеље Обилићево, у стамбеној згради, тел. 065/301-515.

Издајем студенту мушкарцу непушачу собу у центру града, тел. 065/797-368.

Издајем собу са употребом кухиње за студенткињу преко пута кампуса, тел. 051/255-621; 065/195-881.

Издајем собе ђацима или студентима код кампуса, свака соба одвојена, са употребном кухињом, тел. 066/130-333.

Издајем двокреветну собу у центру града дјевојкама, тел. 065/321-551.

Издајем собу са употребом кухиње, ул. Скендера Куленовића 103, тел. 461-574.

Издајем намјештену собу дјевојци у центру града, цијена 125 КМ, тел. 065/801-074.

Издајем лежаје студентима и средњошколцима - непушачима, стамбена зграда, Борик, звати послије 20 часова, тел. 065/462-889.

Издајем студентима собу у стамбеној згради са централним гријањем, употреба кухиње, купатила и кабловске телевизије, тел. 065/454-478; 051/461-463.

Издајем двије двокреветне собе дјевојкама, посебан улаз, централно гријање, одлични услови, Нова варош, Бањалука, тел. 051/305-072.

Издајем двокреветне и једнокреветне собе, кабловска, централно гријање, тел. 051/312-055.

Издајем собу двјема дјевојкама у стамбеној згради, централно гријање, Борик, тел. 066/219-543.

Издајем једнокреветну собу дјевојци, центар града, Ф. Г. Лорке 23, тел. 065/228-768.

Издајем собу дјевојкама, употреба кухиње, тел. 051/460-514.

Издајем једнокреветну и двокреветну намјештену собу у Борику за студенте или студенткиње, тел. 066/859-519.

Издајем собе студенткињама код моста "Венеција" у Бањалуци, тел. 066/899-464.

Издајем намјештену собу на Петрићевцу, тел. 051/354-473.

Издајем студенткињама двокреветну собу у центру, 130 КМ по кревету уз све режије, тел. 065/561-328.

Издајем лежај у двокреветној соби у стамбеној згради, гријање, купатило, чајна кухиња, кабловска ТВ, Борик, тел. 051/251-182; 065/664-698.

Студент пете године медицине тражи цимера у двокреветној намјештеној соби, интернет, кабловска, посебан улаз, 120 КМ по члану у двокреветним, тел. 065/846-566, 065/616-021.

Издајем ђацима или самцима собу у Обилићеву, тел. 065/613-398.

Издајем студенткињама двокреветну собу, посебан улаз, кухиња, централно гријање, интернет, у Борику, тел. 051/254-408.

Издајем студентима или ученицима намјештену двокреветну собу са купатилом, посебан улаз, Обилићево, тел. 051/464-366; 065/988-020.

Издајем собу студентима, посебан улаз, кухиња, купатило, централно, ТВ, интернет, тел. 065/491-942; 065/642-920.

Издајем двокреветну собу, посебан улаз, тел. 051/463-392.

Издајем озбиљној студенткињи собу са балконом у центру града, гријање, кабловска, цијена повољна, звати послије 17 часова, тел. 051/313-477.

Издајем двије двокреветне собе, посебан улаз, централно гријање, тел. 051/281-664; 065/523-246.

Издајем двокреветну собу у Обилићеву, зграда, централно гријање, интернет, кабловска ТВ, са употребом кухиње и купатила, тел. 065/346-260.

Издајем двокреветну собу са гријањем, посебан улаз, Обилићево, тел. 051/463-480.

Издајем двокреветне и једнокреветне новонамјештене собе код Ребровачке цркве, тел. 065/631-613.

Издајем двокреветну намјештену собу за студенте мушкарце, Кочићев вијенац, тел. 065/512-013.

За дјевојке издајем двокреветну собу, ТВ кабловска, централно, Обилићево, тел. 063/893-982.

Издајем намјештену собу са употребом кухиње и купатила у ул. Драге Малића бр. 13, тел. 051/216-011.

Издајем студентима три собе на спрату куће, одвојено, повољно, уз договор, близу кампуса, тел. 064/449-90-77; 065/902-541.

Издајем собу ученици или студенткињи у ул. Васе Пелагића 50, тел. 051/319-267.

Издајем собу студентима, ул. Живојина Мишића 65, Борик, код кампуса, тел. 065/823-034; 051/255-715.

Издајем собу за једну дјевојку, студента, у Борику, повољно, тел. 252-054.

Издајем собу за дјевојку, центар, код Медицинског факултета, тел. 051/216-146; 064-4236612.

ПОТРАЖЊА

Старијој жени потребна ненамјештена соба или дворишна зграда до 100 КМ, тел. 066/937-779; 066/931-779.

ВИКЕНДИЦЕ

ПРОДАЈА

Продајем викендицу, општина Лакташи - Јакуповци, повољно, тел. 066/391-747.

Продајем викендицу у Палама, близу хотела "Панорама", 60 m^2 на 980 м земљишта, струја, вода, телефон, етажно гријање, асфалт, тел. 065/396-710.

Продајем викендицу и два дунума земље у Заленом виру, вода, струја телефон, звати послије 15 часова, тел. 051/424-935.

Продајем викендицу и 1.500 m^2 плаца (воћњака) у Ријечанима код Лакташа, грађевинска, урбанистичка дозвола, 1/1, хитно, тел. 065/636-545.

Продајем дрвену викендицу њемачке производње, цијена по договору, тел. 051/460-698.

Продајем викендицу (девастирану), код Слатине у Горњим Кадињанима, од Бањалуке 18 км, струја, асфалт, воће, ограда, 40 м од ријеке, тел. 065/319-295.

Продајем викенд кућу у Гламочанима, струја обезбијеђена, вода обезбијеђена, пут асфалтиран, тел. 051/215-672.

Продајем или мијенам за стан викендицу - кућу у Шушњарима, тел. 065/797-368.

Продајем викендицу на путу Бањалука - Јајце, осам километара од Бањалуке, тел. 065/955-895.

Продајем мању викендицу и пет дунума земље у Шушњарима, тел. 065/797-368.

Бањалука - Крчмарице, викендица 6х4,5 метара са 2.000 m^2 земљишта, са погледом на Бањалуку, цијена 35.000 КМ, тел. 065/763-941.

Продајем викендицу село Расавци - Приједор (код аутопраонице) десет километара од Приједора, тел. 065/991 -755.

Продајем викендице у Крупи на Врбасу, Јаружанима, Врбањи и Ријечанима, повољно, тел. 065/562-426.

Продајем викендицу у Слатини, 110 m^2, са 1.800 m^2 земљишта, тел. 051/257-206; 065/218-467.

Продајем викендицу у Чарпачанима, нова градња, струја, вода, тел. 065/966-808; 065/581-773.

Продајем викенд кућу на Крчмарицама 7х8 м, три дунума земље под воћем, вода, струја, асфалт, тел. 066/449-683.

Продајем недовршену викендицу 6х7, П+Ц са 1.500 m^2 земљишта у Драгочају код болнице, тел. 065/763-941.

МОТОРНА ВОЗИЛА

ПРОДАЈА

Продајем "форд ескорт" караван, 1.6 кубика, 16 V, бензин, 1997. г. п., регистрован до децембра 2012. године, клима, серво, ABS, ел. подизачи, аир бег, тел. 065/528-238.

"Нисан лаурел" дизел, 2,3 лимузина, одличан, нема корозије, 1988. г. п. повољно, тел. 065/297-493; 065/068-663.

"Пасат" 1,6 дизел 1987. г. п. одличан, добар мотор и каросерија, све исправно, повољно, тел. 065/297-493; 065/068-663.

Продајем "југо 55", 1989. година, има гас атест, одличан, црвени 1.400 КМ за кеш, алу фелге, тел. 065/297-493; 065/068-663.

Продајем "рено клио" у добром стању, регистрован до 23.3.2013. 92. г. п. цијена по договору, тел. 051/581-033.

Продајем "голф 1" дизел, 83. г. п., регистрован, у добром стању, пет брзина, цијена по договору, тел. 066/225-356.

Продајем повољно "стојадина" 1986. г. п. исправан, регистрован, тел. 051/466-170; 065/192-390.

Продајем "форд сијеру" 2.0 цл, лимузина, регистрована до априла 2012. године, у добром стању, цијена повољна, тел. 065/610-118.

Продајем "фора орион" 1,3 бензин г. п.1991. регистрован до 29.12. у добром стању, цијена 1550 КМ, тел. 065/457-502.

Продајем "југо 1.1 темпо" црвене боје, 1997. година, у одличном стању, 800 КМ, тел. 065/611-359.

"Форд ескорт" 1.3 бензин 1992. г. п., регистрован до маја 2013. године, тел. 065/365-163.

Продајем "пасат караван" 1,6 дизел 1987.годиште није регистрован, тел. 065/746-295.

Продајем "форд мондео" 1,8 TD г. п. 1995. у дијеловима, тел. 065/955-100.

Продајем "корал 1.1-IN", један власник, година производње 2006, тел. 065/622-894.

Продајем "опел корсу 1,2" мотор добар, лакиран, повољно, 1.100 КМ, препис одмах, тел. 065/297-493; 065/068-663.

Продајем "мерцедес 190 Е" 1986. г. п., 1.500 КМ, добар, мутња замјена, тел. 065/297-493; 065/068-663.

Продајем "мерцедес 250" дизел, одличан, сачуван, регистрован, повољно или мијењам за џип, тел. 065/297-493; 065/068-663.

Продајем камион хладњачу фургон "фијат", комбиновани са термо кингом, пет тона, погодан за угоститељство, цијена 6.000 КМ, тел. 065/585-733.

Продајем "рено меган" 2003. 1,5 DCI регистрован, прешао 166.000 км, сервисна књига, цијена по договору, тел. 065/415-163.

Продајем "опел корсу", 1,2, г. п. 2000., регистрована, нове гуме, клима, тел. 066/399-121.

Продајем "рено меган", 1998. годиште, прешао 155.000 км, DTI 1.9, клима, серво, регистрован, цијена по договору, тел. 065/014-320.

Продајем "југо корал" 55 GVL, г. п. 1989, регистрован до јануара 2013. цијена по договору, тел. 065/905-823.

Продајем камион "форд бедфорд", носивост пет тона, исправан, очуван, ал. странице каросерије, нерегистрован, цијена по договору, тел. 065/644-550.

Продајем "поло" 1,9 SDI 2003. годиште, тел. 065/329-165.

Продајем "шкоду октавију елеганс" , 2008 годиште , 1,9 TDI, 77 KW, тел. 065/481-999.

Продајем" фијат уно", 2000 г. п., тел. 065/949-750.

Продајем "голф 2", 86 г. п., тел. 065/949-750.

Продајем мотоцикл, 200 cm^3, повољно, тел. 065/631-613.

Продајем "голф 4" караван, 2002. г. п., прешао 129.000, оригинал црвени, супер сачуван, 1.900 кубика, цијена 11.000 КМ, тел. 051/460-290.

Продајем "мерцедес Е 300" TD 1997 у одличном стању или мијењам за "мерцедес Е 220' 2004/2006, г, тел. 065/631-613.

Продајем "фијат уно", цијена по договору, тел. 051/460-698.

Продајем "пежо 309", 1,6 бензин, (плин са атестом, регистрови до 3. 2012. четворо врата, 1988. г. п. у екстра стању, Бањалука, цијена 1850 КМ, тел. 065/816-393.

Продајем "алфа ромео" 1.600 бензин, 85 KV, 1999. годиште, клима, у одличном стању, тел. 065/569-294.

Продајем "VW поло" 1,9 SDI, 2003. г. п., регистрован до фебруара 2013. године, тел. 065/329-165.

Продајем "VW sharan" 1,9 TDi, крај 2004. г., аутоматик, у одличном стању, повољно, фул опрема, тел. 065/491-942; 065/642-920.

Продајем "ситроен ксара" 2.0 HDI. г. п. 2001. регистрован, повољно, тел. 065/526-282.

Продајем "пасат III", 1.8 бензин, 12/91. у изванредном стању, тел. 065/611-142; 051/461-569.

Продајем аутомобил "лачија санадеро", стар двије године, тел. 065/984-166.

Продајем "голф 4", 1998. год. производње, TDI 66 KW, црвени металик цијена 7,800 КМ, тел. 065/612-185.

Продајем "рено меган седан", 2003. регистрован, 1.5 DCI црвени, као нов, нове гуме, клима, тел. 065/040-404.

Продајем фелге петокраке 16 тојота рав 4, тел. 065/513-795.

Продајем алу фелге 14 "фијат" с гумама, тел. 065/513-795.

Продајем "астру" 1997.г. п. 17TD, караван, тел. 065/499-185.

Продајем "VW буба 13035", 1972. г. п., у возном стању, регистрована, цијена 700 КМ, тел. 065/435-851.

Продајем "ауди 100 цц" дизел, год. производње 86. цијена 1.500 КМ, тел. 065/471-158.

Продајем "форд фијесту" год. произ. 1989. мотор 1,8, дизел, цијена 1.500 КМ, тел. 065/229-422.

Продајем "голф 5" SDI, црна боја, г. п. новембар 2004, у одличном стању, тел. 065/156-249.

Продајем "опел омега" 2,5 TDI, г. п. 2002, фул опрема, екстра стање или мијењам за мање возило уз доплату, тел. 066/769-814.

Продајем "мерцедес" А класа 1,7 CDI 2001. г. п. у супер стању, може замјена за јефтиније, тел. 065/528-247.

Продајем "фијесту" г. п. 1995. у добром возном стању, регистрована до маја 2012. године, тел. 065/953-506.

Купујем очуван скутер до 100 КМ, тел. 065/631-613.

Продајем "форд ескорт", 1988. г. п., у возном стању, тел. 066/007-106.

Продајем за "шкоду фаворит" сегмент за кочнице, разводна капа, релеј, предњи кочни цилиндри, гумице, свјећице, ново, повољно, тел. 065/980-038.

На продају ауто "ауди А6" 2,5 тди, 1996. г. п., караван, регистрован до маја 2013, тел. 065/690-459.

Продајем "мерцедес 250 TD" тип 124, 1993. година, клима, аларм, канџа, зимске гуме, тел. 065/666-435.

Продајем "голф 2" бензинац, запр. 1.263 цм^3, г. п. 1987, година 40 КМ, регистрован до 4/013, цијена 1.650 КМ, тел. 065/056-378.

Продајем "голф 2, GTI", 1991. г. п. мотор 1,8 66 KW, бензин, 2 врата, 5 брзина, пуно опреме регистрован до јула 2013, тел. 065/538-279.

Продајем "форд ескорт" 1,8 дизел, година 1996, у одличном стању, цијена по договору, тел. 065/790-484.

КУПОВИНА

Купујем све врсте аутомобила до 300 КМ, тел. 065/636-004.

Откупљујем све врсте возила која су за отпис до 300 КМ, тел. 065/859-069.

Купујем путнички комби "мерцедес вијано", тел. 065/631-613.

ДИЈЕЛОВИ И ОПРЕМА

Продајем алуминијумске фелге 16 са шест кракова, пет рупа, са добрим гумама, тел. 066/072-531.

Продајем за VW, "ауди", "мерцедес" алу фелге са гумама 225-45-17 ЗР, у одличном стању, тел. 065/491-942; 065/642-920.

Продајем све врсте ретровизора за аутобусе, камионе, комби возила, џипове, те крива и резана огледала са уградњом, фарови за "голф" и "мерцедес", тел. 065/538-048.

Продајем куку за грађевинску дизалицу, тел. 064/4499077.

Продајем четири гуме M+C 14 за "мерцедес џумбаш", тел. 065/931-383.

Продајем двије гуме 255-35+20, тел. 065/931-383.

Продајем четири алу. фелге 14-ке за "голф двојку" или "тројку" са гумама, цијена 250 КМ, тел. 066/521-989.

Продајем приколицу, нето носивост 400 кг, са церадом, јамови ростфреј, 450 КМ, тел. 066/499-664.

Продајем аутоприколицу, она потребна опрема, изузетно квалитетна или мијењам за дрва, тел. 051/281-695.

Продајем дијелове за "југо 45", мотор, анласер, хладњак, ауспух, гуме итд., тел. 065/979-210.

За "фијат" продајем четири зимске гуме са фелгама, као нове, 185-65-14, тел. 065/826-640.

Продајем или мијењам алу фелге BBS петнаестке са гумама - четири рупе, тел. 066/488-811.

Продајем боцу велику солит, за ауто-гас, погодна за комби или већи аутомобил, тел. 065/011-065.

Хитно продајем приколицу за превоз аута, истекла регистрација, тел. 065/513-672.

Продајем нов фар за "опел астру", тел. 065/931-383.

Продајем фелге за "шкоду" од 14 пола, фелге за "опел вектру" ал. 16 пола, четири рупе, тел. 065/931-383.

Продајем веома повољно све дијелове лимарије, механике и електронике за "вектру" 1.7 TDI, 1994. годиште, тел. 066/344-099.

МАШИНЕ И АЛАТИ

ПРОДАЈА

Продајем ручну машину за мљевење воћа, тел. 065/548-744.

Продајем машину за сјечење керамичких плочица (повољно), тел. 066/469-404.

Продајем половну шивећу машину "сингер" у коферу и собни тепих повољно, тел. 051/302-196.

Продајем стубну угаону бушилицу за метал, металаг СБ-26, професионал МК-2, исправна, као нова, повољна цијена, тел. 066/814-693.

Продајем нарезивач за водоводне цијеви са држачем цијеви и комплет линијом за нарезивање, тел. 066/331-179.

Продајем апарат за варење Т-162, словеначка производња, нов није ништа радио, мањи шкрип и маску за апарат, цијена 200 КМ, тел. 051/280-398.

Продајем машину за паковање газираних сокова и сирупа, повољно, могућа замјена, тел. 065/297-493; 065/068-663.

Продајем мотор циркулара, мотор дизалицу 450 W, зулчанике, тел. 066/063-560.

ЗАНАТСТВО

ПРОДАЈА

Гријање, радијатор, нов, три ребра, 70x10, вентили и држачи, 30 КМ, тел. 065/988-047.

ПОЉОПРИВРЕДА

ПРОДАЈА

Продајем мотокултиватор JMF 7 "књажевац", опрема тегови, канџе, приколица, точкови за фрезу, цијена 1.000 КМ, тел. 051/280-398.

ИЗДАВАЊЕ

Издајем обрадиву земљу под закуп на дужи период, 20 дунума за обрађивање, налази се у Трну - Гламочани, тел. 065/825-448.

ГРАЂЕВИНАРСТВО

ПРОДАЈА

Продајем повољно добро очувану столарију, врата и прозори, "Словенијалес", са гриљама, тел. 065/642-085; 051/500-240.

Продајем прозор и врата остакљени и очувани 2,10x80, 140x100, тел. 065/548-744.

Продајем храстов паркет класе "стандард", 400x42x16 мм, тел. 065/617-033.

Продајем суву мадру од смрче, два квадрата, дужина четири метра, врло повољно, тел. 066/918-229.

Продајем стару грађу, цијена по договору, тел. 065/206-844 и 051/380-015.

Продајем минерални заглађени наносе, три вреће за фасаде, цијена 25 КМ, тел. 065/583-681.

Продајем кровну конструкцију од суве храстове грађе са плафонским гредама за кућу или викендицу, вел. 5x6 метара, тел. 065/611-654.

Продајем храстова улазна врата са два крила, лијева, готово нова, тел. 066/776-188.

Продајем крила прозора разних димензија, постакљена, одлична, тотално ниска цијена, тел. 065/3212-381.

Продајем плочице зидне и подне 400 x 250; 330 x 330, тел. 065/213-691.

Продајем хидраулични дизалицу за подизање камиона и аутобуса, тел. 064/4499077.

Продајем прозоре са вакуумом (изо стаклом), 100x140 цм - један комад и 80x140 цм - један комад, тел. 066/416-004.

Продајем радијаторе гусане 680/4, 35 ребара исправни и лакирани, тел. 065/690-499.

Продајем стару грађу, добро очувана, цијена по договору, тел. 051/380-015; 065/206-844.

Продајем у пола цијене скоро нову вањску столарију за кућу са гриљама, тел. 065/673-621.

Продајем подне облоге у коцкама 50x50 цм за све бетонске подлоге, одлична топлотна изолација, 24 м^2, тел. 051/352-354; 065/813-108.

Продајем половну столарију, собна врата 200x90, четири комада, балконска врата 220x80, прозори 140x140 два комада, 140x120 два комада, тел. 065/213-691.

Повољно продајем алуминијумску постакљену столарију, панели са вртима, погодно за преграде, изложе, тел. 051/354-352, 065/813-108.

Продајем армиранобетонске стубове разних дужина за мрежу и бодљикаву жицу, тел. 051/388-094; 066/252-990.

Продајем 1000 ком. старог кријепа "кикинда 333", цијена по договору, тел. 051/380-015, 065/206-844.

Продајем два крила собних врата, тел. 066/485-496.

Продајем стару циглу за зидање, тел. 065/385-405.

Продајем мадру од трешње, дебљине 8 цм, 7 м^3, тел. 065/510-098.

МУЗИКА

ПРОДАЈА

Продајем хармонику "Honner", 60 басова, пет регистара и италијанску хармонику, 32 баса, нова, цијена по вијећу, Бањалука, тел. 065/206-060.

Продајем повољно половну музичку линију AIWA, тел. 065/716-678.

ПОТРАЖЊА

Потребне дјевојке које желе да пјевају народне и старогрдске пјесме, примају се и почетнице, тел. 051/460-898.

АПАРАТИ ЗА ДОМАЋИНСТВО

ПРОДАЈА

Продајем DVD "daevu" нов видео-рикордер, фотоапарат "олимпус" са пуњачем за батерије, микроталасну пећницу, одлична, тел. 065/011-065.

Продајем шивећу машину марке "Pfaff", тел. 065/529-275.

Продајем ТВ "самсунг" 55 цм исправан, тел. 066/485-496.

Полован, исправан шпорет (гас-струја) "кончар", цијена 120 КМ, тел. 065/836-947.

Продајем два телевизора, тел. 065/931-383.

НАМЈЕШТАЈ

ПРОДАЈА

Продајем камин, као нов, цијена 150 КМ, тел. 065/237-113.

Продајем гарнитуру тросјед, двосјед, фотеља као нова, тел. 051/470-621; 065/984-166.

Продајем жељезни камин са шамотом и ТА пећ 2 kW, повољно, Крајишких бригада 99, Бањалука, тел. 065/921-999, 051/216-287.

Повољно продајем плакар за ходник, спаваћу собу, термоакумулациону пећ, тел. 065/666-465; 051/585-554.

Продајем добро очуван француски лежај за 100 КМ, тел. 065/594-247; 065/673-621.

Продајем кревет за дјечију собу са помоћним креветом и дијелом за постељину плус шест јастука, тел. 065/671-117.

Продајем регал браон боје, пет елемената, повољно, тел. 065/394-923.

Продајем двосјед, двосјед за 50 КМ и тросјед као нов, тел. 065/980-038.

Продајем кауч (лежај) добро очуван, 80 КМ, насеље Росуље Херцегновска 6, тел. 065/458-230.

Продајем ТА пећ од шест KW, тел. 065/512-532.

Продајем ТА пећ тројку, цијена 50 КМ, тел. 065/612-185.

Продајем два дјечија кревета, цијена 250 КМ, тел. 051/316-011.

Продајем шпорет "смелеревац 7", стар двије године, добро пече, цијена 200 КМ, тел. 066/844-345.

Продајем добро, а јефтино, очуван кауч и угаону гарнитуру, цијена по договору, тел. 066/999-828.

Продајем тросјед и двосјед на развлачење, фотељу, табуре, и тепих, све очувано, тел. 065/771-167.

Хитно продајем дневну и спаваћу собу у одличном стању, врло повољно, тел. 065/257-003.

Продајем уградни судопер дводијелни, супер квалитет, мало коришћен, тел. 065/825-601.

Продајем термо пећ 3 KW, повољно, цијена 150 КМ, тел. 051/216-616; 066/946-555.

Продајем електрични шпорет и шпорет на дрва "горење", тел. 065/305-559.

Продајем двије комоде за дневну собу, ТВ 55 цм "самсунг" и столић, 250 КМ, тел. 065/549-549.

УСЛУГЕ

ОСТАЛО

Постављање керамичких плочица и комплетна санација купатила, повољно и брзо, тел. 066/338-840.

Молерске радове изводимо професионално, 25 година искуства, тел. 387 65/773-852 и 051/253-769.

Вршимо молерске радове, глетовање, лакирање и фарбање столарије, повољно и квалитетно, тел. 387 65/355-132, 065/923-734 и 065/226-848.

Израђујем предмете од дрвета за домаћинство (столове, столице, стијене...), тел. 065/388-044.

Брзо, квалитетно и са гаранцијом радим водоинсталације и канализацију, као и ситне поправке, те машинско одштопавање. Рако, тел. 387 65/546-390 и 051/211-763.

Професор енглеског језика даје часове (седам КМ) и инструкције (осам КМ), преводи текстове и документа, судски тумач - преводилац, тел. 065/938-401.

Услуге прања и сушења свих врста тепиха, превоз по потреби обезбијеђен, тел. 051/371-700; 065/885-944.

Искусни кућни мајстор обавља све врсте кућних послова, електро и водоинсталација, молерај, браварске и остале послове, врло квалитетно и професионално, тел. 065/980-038.

Дајем часове на хармоници и синтисајзеру, на програму су народне пјесме и кола, тел. 051/460-898.

Електричар врши замјену дотрајале опреме, поправља старе и уграђује нове електроинсталације, тел. 065/418-878.

Електричар - уградња, замјена аутоматских осигурача, интерфона, гријача, расвјете, индикатора, санација инсталација и станова, долазак бесплатан, 0-24 часа, тел. 065/566-141.

Вршим услуге клања свиња, прасића, телади, јаради и остало, тел. 065/566-181.

Дајем часове њемачког језика основцима, 8 КМ/час, тел. 066/769-814.

Нудим услуге кречења, радим унутрашње и вањске фасаде, керамику итд., тел. 066/536-311.

Радим металне ограде, капије и надстрешнице, тел. 051/463-329; 065/321-392.

Превозим путнике аутомобилом у земљи и иностранству, повољно, по договору, тел. 065/569-294.

Радим све водоинсталатерске радове и лијепим керамичке плочице, повољно, тел. 051/262-647; 065/304-476.

Инструкције из математике за основце и средњошколце, двочас 15 КМ, долазим код вас, тел. 065/562-027.

Водоинсталатер изводи све ситне водоинсталатерске радове, тел. 065/875-684.

Тражим чување дјетета од једне до пет година, тел. 051/437-330.

Машинске глазуре, фасаде, молерај, санације, тел. 066/777-377.

Пружам услуге превоза путника аутомобилом на разне релације (аеродром, пословни састанци) и др. по договору, цијена 0,30 КМ/км, тел. 066/034-484.

Бесплатно одвозим старе веш-машине, шпорете, замрзиваче, каде, радијаторе и слично, тел. 065/898-589.

Сервис телевизора музичких линија, појачала и сличних уређаја, превози и дијагностика бесплатни, тел. 051/435-000; 065/965-291.

Лимарско-браварске радове обављам брзо и квалитетно, повољно, тел. 065/513-672.

Професорка даје инструкције из физике и математике основцима и средњошколцима, тел. 066/675-019.

Сервисирам рачунаре, дижем системе, инсталирам све врсте програма, тел. 065/852-373.

Поправљам оквире свих врста наочара брзо и квалитетно, Алеја Светог Саве 16, тел. 051/318-227.

Професор математике даје инструкције ученицима и студентима. По потреби долазимо на адресу, цијена повољна, тел. 066/233-318.

Поправљам дигиталне и аналогне фотоапарате - Мики, тел. 065/573-349.

Израђујем шамоте за "алфа" шпорете "седмицу" и "деветку", шамотирам и остала ложишта, тел. 051/350-923; 065/831-729.

Озбиљна жена тражи на чување једно дијете, године старости нису важне, тел. 066/137-389.

Озбиљна жена помагала би у кући старијој жени, тел. 065/876-450.

Професор даје инструкције из математике ђацима и студентима, тел. 051/313-705.

Бринула бих се о старијој особи која живи сама у стану у Бањалуци, тел. 066/943-110.

Градимо ранчеве, правимо камине, пећане, фонтане и базене, тел. 066/256-211.

Озбиљна жена чистила би пословне просторе, степеништа, тел. 066/790-685.

Изводимо молерско-фарбарске радове, тел. 065/605-835.

Дајем инструкције дјеци од првог до петог разреда, насеље Нова варош, центар један или два и Борик, тел. 065/767-645.

Одговорна жена његовала би старију особу на подручју Бањалуке, тел. 065/848-829.

Архитекта са лиценцом ради пројекте стамбених, стамбено-пословних објеката и хала (легализација и новоградња), тел. 065/644-526.

ВКВ молер, брзо, квалитетно и повољно радим комплетан молерај, глетовање, кречење и лакирање столарије, тел. 066/818-425.

Дајем часове математике ученицима и студентима, цијена часа дијели се са бројем полазника, тел. 051/465-553; 066/430-105.

Наставница математике даје инструкције ученицима основне школе, тел. 051/302-196.

Повољно чишћење станова, пословних простора, Бањалука, тел. 065/583-653.

Физиотерапеут пружа услуге комплетне и парцијалне масаже у вашем дому, тел. 065/373-906.

Жена са искуством чувала би једно или двоје дјеце, тел. 065/278-634.

Инструкције из математике ученицама основних и средњих школа даје професорка, цијена 10 КМ/60 минута, тел. 065/481-325.

Чистила бих пословне просторе, кафиће и остало, тел. 065/876-450.

Брусим и лакирам паркет и бродски под, тел. 065/178-743.

Школа рачунара "Giga Computers" нуди све врсте курсева за рад на рачунарима, полагање сертификата, звати сваки дан од осам до 16 часова, тел. 051/213-088.

Мађионичар Зоро, позовите мађионичара на дјечији рођендан, од двије до 15 година, биће одушевљени, тел. 065/399-041.

Инструкције из енглеског за све узрасте, фонетика, граматика, идиоми, конверзација, тел. 065/054-805.

Дајем инструкције из географије за основце и средњошколце, тел. 065/390-670.

Продајем књигу о хипнози, цијена седам КМ, тел. 065/399-041.

Професор разредне наставе давала би часове дјеци од првог до петог разреда, насеље Нова варош, Центар 1 и 2, тел. 065/767-645.

Градимо ранчеве, правимо камине, пећане, фонтане, базене и радимо све од камена, тел. 065/631-613.

Сервис гумених и PVC чамаца, рибарских одијела, душека, монтажних базена, заваривање пластике, тел. 065/990-944.

Превозим ствари отвореним комбијем, брзо и повољно, тел. 065/513-672.

Научите да сликате по узору на стране мајсторе. Школа сликања за све генерације - Дацешин, тел. 065/538-994.

Квалитетно и са гаранцијом радим све врсте водоинсталатерских радова, тел. 065/633-187.

Чувала бих једно дијете или старију женску особу, тел. 066/008-400.

Радим све зидарске радове, малтерисање и постављање плочица, тел. 051/488-959; 066/698-107; 066/691-216.

ГАРДЕРОБА

ПРОДАЈА

Продајем 50 нових женских и мушких одјевних предмета, 50 одсто јефтиније, Бањалука, тел. 066/429-643.

Ради затварања бутика продајем женску гардеробу, омладински програм јесења и зимска колекција, тел. 065/680-861.

Продајем црну бунду од крзна, повољно, Бањалука, тел. 066/485-406.

Продајем кратку бунду од корејског вука скоро нова, тел. 065/643-564.

Продајем и издајем вјенчанице са комплетном опремом, повољно, тел. 065/491-942; 065/642-920.

Продајем пакет нове квалитетне и модерне женске гардеробе 60 одсто јефтиније, тел. 066/429-643.

Продајем повољно црну бунду од крзна, Бањалука, тел. 066/485-496.

Продајем женску кратку крзнену бунду, лисица, тел. 051/214-787.

РАЗНА РОБА

ПРОДАЈА

Продајем уљни радијатор, 11 ребара,

исправан, цијена 60 КМ и електричну гријалицу "Термоекономик", исправна, цијена 25 КМ, тел. 387 66/888-718.

Продајем 25 метара поцинчаних цијеви за воду, кољена, Т-наставке, три пропусна вентила, ново, тел. 065/011-065.

Продајем дигитални "витафон", нов, некоришћен, цијена 200 КМ, тел. 051/501-642; 065/830-352.

Продајем мали бојлер подпултни "сименс", као нов, повољно, тел. 065/292-168.

Продајем уникатну етно-колекцију, вез на стаклу, погодну за поклоне за сваку прилику, као и за продавницу - бутик, медијски познати рад, тел. 051/501-642; 065/830-352.

Стари новац, негле, слике, ордени, вериге, брначе, кантари, кубуре, књиге, тел. 065/628-973.

Продајем багремово коље за ограде и винову лозу и пулшеве за грађевинаре, Бањалука, тел. 065/206-060.

Продајем књиге за прву годину Правног факултета, екстра цијена, 80 КМ, тел. 065/612-185.

Погони за печење, зидани и лимени, са једним и два ражња, окретачи и са ражњевима за тежину од 50 до 150 кг, тел. 065/548-744.

Продајем пршуту, тел. 065/249-183.

Продајем двије гасне боце за домаћинство, цијена повољна, тел. 065/370-528.

Продајем музичку линију, тел. 051/302-196.

Продајем 70 вестерн филмова, 30 КМ, одличан квалитет, тел. 065/498-429.

Продајем двије пећи на гас за централно гријање, топлу воду, "Јункерсове", мало коришћене, цијена по договору, тел. 066/996-016.

Продајем два гробна мјеста, погодно за градњу гробнице четворке на Новом гробљу, тел. 066/316-867.

Продајем лутку за бутик, полуседећа само 100 КМ, тел. 065/382-379.

Продајем тепих, повољно, тел. 065/672-507.

Линија за дејонизацију воде без улагања на гориво, повољно, хитно, тел. 065/297-493; 065/068-663.

Продајем кафе-апарат са млином и фискалну касу "аптера", тел. 065/429-104.

Продајем електрични топионик за восак, тел. 051/460-698.

Продајем балирано сијено и јабуке зеленике - непрскане, тел. 051/272-647.

Продајем два ручна виљушкара палетара 1.500 - 2.000 носивост, цијена повољна, тел. 051/314-756; 312-566.

Продајем ТА пећ у исправном стању, шест kW, тел. 051/381-007; 065/413-754.

Продајем електроагрегат 16 KW, дизел, приколица, у одличном стању, цијена 3.900 КМ, тел. 066/258-203.

Продајем PVC вањске ролетне комплет за уградњу 170x120, три ком. и врата и прозор постакљен, тел. 065/548-744.

Продајем два гробна мјеста на Пердуовом гробљу уз цркву, тел. 066/080-040.

Продајем сто за техничко цртање, ротринг са прибором, тел. 065/668-000.

Продајем 200 комада забавника "Кекец" из 1958-62. године, тел. 065/811-058.

Продајем фрижидер 90. исправан добро очуван, 100 КМ, тел. 065/202-408; 051/438-937.

Продајем ловачку пушку ИЖ 27, бокерицу - 16 мм и ловачки карабин ЦЗ 8x57 мм, лицима са дозволом, тел. 051/744-177 и 065/632-301.

Продајем пиштољ "италијанска берета", шестица, на дозволу, тел. 066/152-155.

Продајем хармонику "ројал стандард", половна, 120 басова, добра за обучавање, тел. 066/469-404.

Продајем одличну приједорску шљивовицу, одличне јачине и укуса, ароме, погодно за свадбе, славе, крштења и све прилике, прије куповине дегустација, Бањалука, тел. 065/206-060.

Продајем пећ за етажно гријање на струју 12,24 или 36 KW, исправна, у добром стању, цијена 350 КМ, тел. 312-882; 065/899-894.

Продајем дупла колица и сједалице за дјецу, тел. 066/168-191.

Продајем одлична кола гуменјак са платном, за превоз разног терета, могу се качити за запрегу и трактор, Бањалука, тел. 065/206-060.

Продајем ципеле глежњерице, црне, бр. 44-45, тел. 066/485-496.

Продајем ракијски котао од 100 литара, Бањалука, тел. 065/977-755.

Продајем пластичне ролетне мало коришћене, комплет за двособан стан, одговара за станове насеља Драге Малића, Бањалука, тел. 051/213-824.

Купујем саднице винове лозе и украсног жбуња, тел. 051/211-585; 065/870-004.

Продајем два телевизора екран 60 цм и 50 цм, тел. 065/931-383.

Продајем гробницу шестицу у новом дијелу Ребровачког гробља, тел. 065/517-528.

Продајем сервис за ручавање, два комплета "ројал", црвени, повољно, тел. 066/168-191.

Продајем слике "Макови" Бекира Месирлића и Миће Поповића, графика, тел. 066/168-191.

Продајем тепих повољно, тел. 051/302-196.

Због затварања бутика продајем ентеријер, повољно, тел. 065/237-113.

Продајем електрични шпорет, фрижидер и вешмашину, угаону гарнитуру, регал мост са лежајем, трпезаријски сто и столице са комодом, повољно, тел. 065/897-013; 051437-040.

Продајем футроване гумене чизме бр. 42, Бањалука, тел. 066/485-496.

Продајем кућни бицикл, степер и орбитек, из увоза, у одличном стању, повољно, тел. 051/216-969.

Продајем шпорет "смедерево 7", лијеви, као нов, цијена по договору, тел. 051/255-621; 065/195-881.

Продајем професионални козметички сто са усисивачем и хидрауликом и козметичку столицу, тел. 065/711-563.

Продајем ТА пећ тројку, тел. 065/753-082.

Продајем уникатни карабин, ловачки, калибар 7,9 мм, изванредан, цијена повољна, тел. 061/107-264.

Продајем некоришћена инвалидска колица, цијена повољна, тел. 066/331-123.

Продајем повољно ТА пећ три KW "елино", мало коришћена, тел. 051/355-933.

Продајем повољно креветац са душеком, Бањалука, тел. 066/485-496.

Продајем радијатор - ољни, исправан, браон боје, 30 КМ, тел. 065/613-847.

Продајем дамаћу ракију, шљиву, крушку, клеку, јачине 50 степени, тел. 065/762-838.

Продајем ловачки ЦЗ карабин са дозволом, тел. 065/988-109.

Продајем фискалну касу "аптера" као нова, цијена повољна, тел. 065/237-113.

Продајем душек за кревет 90x190, стар три године, тел. 065/613-372.

Продајем хитно нов италијански бицикл, 18 брзина, амортизер, 150 КМ, тел. 051/188-338.

Продајем повољно двије сателитске антене са рисивером у комплету, тел. 065/597-439.

Продајем гробницу шестицу без надгробне плоче на Пердуовом гробљу, тел. 051/282-772.

Продајем ловачки нож, уникат, са богатом гравуром ловачких мотива, тел. 066/288-666.

Продајем млин "мио стандард" са више прикључака, тел. 051/532-558; 065/256-793.

Продајем ловачку пушку ЦЗ-КГ 16 мм, лицима с дозволом, тел. 065/666-197.

Продајем два бурета за купус по 100 литара, тел. 066/485-496.

Продајем пећ за централно гријање на чврсто гориво, "топинг", 50 kW, двије сезоне коришћена, тел. 065/887-833.

Продајем камин уградни, тучани, црни, тел. 066/168-191.

Продајем 300 бала сијена на Раковачким барама у Бањалуци, тел. 065/211-488.

Веома повољно продајем ТА пећ тројку, потпуно исправну, тел. 065/708-747.

Продајем гасну боцу од 44 литра за ауто, тел. 065/385-405.

Продајем књигу 30 мађиничарских трикова са картама, цијена десет КМ, тел. 065/399-041.

Продајем пиштољ италијанска "берета", 7,65 мм, лицу са одобрењем, пластични ормарић са два огледала, ново цријево са туш батеријом, три нове чесме за умиваоник и судопер, један умиваоник, тел. 051/216-358; 066/437-725.

Продајем гробницу са три гробна мјеста на новом дијелу Ребровачког гробља у Бањалуци, тел. 387 65/650-424.

Продајем два кауча дрвена сачувана, двије фотеље дрвене сачуване, једну ТА пећ четворку, двије мале сјекире за ловце, риболовце и возаче, једну кожну нову бунду, тел. 051/216-358; 066/437-725.

Продајем два прозора димензија 120x80, тел. 065/393-953.

Продајем бетонирану гробницу (три мјеста) на православном гробљу у Борику, тел. 066/681-873.

Продајем овна тежине око 70 кг, тел. 066/681-873.

Продајем 33 угоститељске алуминијумске столице и девет алуминијумских столова за башту, тел. 065/683-125.

Продајем ТА пећ шестицу у одличном стању, цијена 100 КМ, тел. 065/547-711.

Продајем машине за воће, електропогон - може и дрва, погони за пецане и један до два ражња, тел. 065/548-744.

Продајем спуштени строп "хантер даглас" и ал. бох 600x600 - сребро + злато, тел. 065/668-000.

Продајем дигитални витафон, цијена 280 КМ, тел. 066/643/141.

Продајем гробницу шестицу обложену мермером на гробљу "Свети Пантелија" иза капеле, уредна документација, тел. 065/527-758.

Продајем два гробна мјеста на Градском гробљу у Бањалуци, тел. 065/953-305.

Продајем пет m^2 дрвета, буква и граб у Друговићима, тел. 066/860-892.

Продајем тонску камеру са диском, цијена 400 КМ, тел. 066/643-141.

Продајем повољно нову пржиницу кафе, млин, пакерицу, тел. 065/692-276.

Продајем умјетничку слику, сликар Кевић, тел. 051/216-616.

Продајем квалитетне дуње, цијена двије КМ/кг, тел. 051/212-869; 065/276-398.

Продајем нов инкубатор, капацитета 1.100 ком. јаја, могућ договор, тел. 051/436-533.

Продајем пиштољ "валтер", цијена 500 евра, тел. 065/583-306.

Продајем ловачку пушку "застава", калибар 12 мм, цијена 550 КМ, тел. 065/583-306.

Продајем три гробна мјеста, земља, може једно или два посебно, гробље "Свети Пантелија" - Борик, тел. 065/819-546; 065/581-032.

КУПОВИНА

Откупљујемо све врсте златног и сребрног накита по најбољим цијенама! Бањалука, тел. 387 65/927-809.

Продајем повољно три пара скија, везове и панцерице, веће, мање, тел. 387 65/404-140.

Купујем пиштољ и пет метака, калибар није важан, лице са дозволом, тел. 051/280-398.

Купујем ракијски котао, тел. 065/631-613.

ПОТРАЖЊА

Тражим шпорет "алфа 90" на дрва, десни, да је добро очуван, тел. 065/419-294.

Тражим шпорет "алфа" 70 или 90 на дрва десни, полован а добро очуван, тел. 065/334-582.

Примам на поклон етно-ствари, тел. 065/631-613.

ПОНУДА

Изашла је књига о Друговићима аутора Драге Јованића, цијена 20 КМ, тел. 065/517-821.

КУЋНИ ЉУБИМЦИ

ПРОДАЈА

Продајем младе овогодишње канаринце, цијена 30 КМ, тел. 065/833-659.

Продајем штенце канане корсо, врхунско легло, вакцинисани, одсјечени репови, са папирима, цијена по договору, тел. 066/350-515.

КУПОВИНА

Купујем штене њемачког овчара, тел. 066/529-310.

ПОТРАЖЊА

Примам на поклон пса малтезера или бишона, тел. 065/631-613.

ПОНУДА

Поклањам тромјесечне маце љубитељима животиња, тел. 065/566-996.

Поклањам штене аргентинске доге (мушко) само људима који имају добре услове. Хитно, тел. 065/317-797.

Поклањам мачиће, старе четири мјесеца, очишћене од паразита, тел. 066/813-885.

Поклањам штенад њемачког овчара, само хумани и пажљиви људи нека се јаве, тел. 065/275-373.

ЗАПОШЉАВАЊЕ

Интернационална компанија прима сараднике за продају. Минимално ССС, обука обавезна, тел. 38765/179-750.

Потребан комерцијалиста за рад у ревијалном листу, плата по договору, тел. 065/591-823.

Потребни менаџери продаје, зарада по учинку, тел. 0038121/419-605.

Потребан IT менаџер у "Центруму". Радно искуство мин. двије године и познавање основа рачуноводства, тел. 051/366-814.

Тражим било какав посао викендом, познајем енглески језик и рад за шанком, хитно, тел. 066/331-145.

Потребан радник за рад у аутопраоници, плата фиксна, тел. 051/371-700; 065/885-944.

Потребна два сарадника за маркетинг, додатни посао, ССС или виша спрема, тел. 066/247-277.

Мушкарац, искрен и поштен, тражи посао возача комбија, кућног мајстора, електричара, чувара, послови телекомуникација и остало, тел. 066/135-000.

Фирми "Вигмелт" потребан машински техничар, тел. 051/438-589.

Додатни посао, флексибилно радно вријеме, зарада по учинку, тел. 381693536369.

ТУРИЗАМ

ИЗДАВАЊЕ

Неум, центар, издајем апартмане 50 м од мора, тел. 063/350-149; 036/880-320.

Издајем викендицу у Кнежеву, 4+1 лежај, седам дана, 200 КМ дневно, тел. 065/811-058.

Собе за ноћење и дневни одмор у Бањалуци, цијене повољне, тел. 051/305-644; 065/934-310.

ЛИЧНИ КОНТАКТИ

Момак, 29 година, озбиљан, дискретан, тражи даму за дружење. Може SMS, тел. 387 66/170-232.

Згодан момак спортиста, запослен, тражи дјевојку за озбиљну везу, тел. 387 65/174-316.

Тражим женску особу за повремене сусрете, наравно дискреција, озбиљан 45 г, Бањалука, тел. 38765/787112.

ИЗДАЈЕ СЕ

пословни простор у центру града

од 1.000 m^2 погодан за

складиште или производњу

- **утоварна рампа**
- **теретни лифт**
- **портирска служба**
- **видео-надзор**

051/231-077

Звати од осам до 16 часова

Поштовани читаоци,

Настојимо да не припадамо никоме осим читаоцима. Трудимо се да будемо новине - поштене и непристрасне, отворене за сва мишљења. То је наш прилог Републици Српској какву сви желимо, толерантну, помирену и креативну. ГЛАС СРПСКЕ, на који вас позивамо да се претплатите, је још један допринос томе. Важно је да знате да се у нашем листу објављују тендери, огласи и конкурси свих републичких и других институција, као и многих предузећа с којима имамо годишње уговоре и уколико се претплатите, имаћете редовне, у послу важне информације. За авансну уплату, као стимулацију да се претплатите, нудимо и попуст, и то на годишњем нивоу 15% полугодишњем 10% и тромјесечном 5%.

ЗАОКРУЖИТЕ ПРЕТПЛАТУ КОЈУ ЖЕЛИТЕ

	ТРОМЈЕСЕЧНА	ПОЛУГОДИШЊА	ГОДИШЊА
Глас Српске	60.80 КМ	122.40 КМ	244.80 КМ

Н А Р У Ц Б Е Н И Ц А

Тачан назив и адреса претплатника _____

_____

Телефон _____

Претплаћујем се на:

1. ГЛАС СРПСКЕ

број примјерака _____

Контакт телефон и факс у служби ИДПП Дистрибуција дое за лист ГЛАС СРПСКЕ:

Телефон: 051/331-847, 331-848 Факс: 051/331-857

Уплате на жиро-рачун код Комерцијалне банке 571010-00000348-87

М.П. _____ потпис

КУПОН ЗА БЕСПЛАТНЕ МАЛЕ ОГЛАСЕ

можете предати у "Минутица" киоску бр. 39 код хотела "Палас" и у Господској улици киоск бр. 44 или путем поште на адресу: "Глас Српске" АД, Краља Петра I Карађорђевића 59, Бањалука, (за више информација обратите се на тел. 051/223-210)

Текст:

.....

.....

.....

.....

Телефон:

.....

А.Д. ТВОРНИЦА ПРЕЧИСТАЧА - у стечају
РОГАТИЦА
Број: 120/12
Датум: 26.10.2012. год.

На основу члана 29, 55, 105. и 107. Закона о стечају ("Службени гласник РС" бр. 26/10-пречишћен текст) и одлуке одбора повјерилаца бр. 119-1/12 од 25.10.2012. год., стечајни управник расписује

ОГЛАС

О продаји стечајне масе (земљишта изван фабричког круга, залиха робе) путем усменог јавног надметања

I - Врши се продаја имовине (стечајне масе) изван фабричког круга, а коју сачињава земљиште у ул. Хафизовића, I градска зона, површине 443 м2 по почетној продајној цијени 2.260 КМ, уписано у ЗК уложак 4 КО Рогатица 1, на парцели бр. 1043/0
II - Продаја залиха курентне робе врши се у пакету по почетној продајној цијени 15.000 КМ по спецификацији истакнутој на огласној табли предузећа, појединачна продаја се наставља по цијени 50% од процијењене вриједности до коначне продаје.
- Продаја залиха готове робе на консигнацији ИНТЕРПРОГРЕС Чачак врши се у пакету по почетној продајној цијени 100 КМ.
III - Продаја имовине (стечајне масе) врши се путем усменог јавног надметања.
IV - Усмено јавно надметање (лицитација) одржаће се 12.11.2012. год. у 12.00 часова у просторијама предузећа.
V - Право учешћа имају сва правна и физичка лица која, дан прије одржавања лицитације изврше уплате 10% од почетне продајне цијене земљишта, односно сат прије одржавања лицитације 10% од почетне продајне цијене залиха у пакету или 10% од почетне цијене намијењене појединачне куповине, на жиро рачун бр. 565-726-30000004-70, Бобар банка А.Д. Бијељина или на благајни предузећа.
VI - Продаја ће се вршити у виђеном стању и у постојећем правном статусу без права на рекламацију.
VII - Уколико купац одустане или не плати остварену купопродајну цијену, сматраће се да је одустао од куповине и тиме одрекао уплаћеног учешћа.
VIII - Остали услови биће регулисани уговором о купопродаји.
IX - Порези и сви трошкови падају на терет купца.
X - За потребне информације обратити се на телефон 058/415-226.

Стечајни управник
Јовић Стојан, дипл. ecc

РЕПЕРТОАР ЗА НОВЕМБАР 2012.

	ВЕЛИКА СЦЕНА 20.00	СЦЕНА "ПЕТАР КОЧИЋ" 20.30
02.11. петак	ПУТУЈУЋЕ ПОЗОРИШТЕ ШОПАЛОВИЋ драма Љ.Симовића	
03.11. субота	ЖЕНИДА И УДАДБА комедија Ј. С. Поповића	
09.11. петак	Дан за госте: ДЈЕЛИДБА Позориште Приједор	
10.11. субота	ВИКТОР ИЛИ ДЈЕЦА НА ВЛАСТИ трагикомедија Р. Витрака	
12.11. понедјељак		КРИВИЦА драма Н. Ромчевића
14.11. сриједа		ЛИЈЕПИ, ВЕЛИКИ, ЈАКИ комедија М. Павлове "Идиот"и Т. Мекнелија "Сљедећи"
15.11. четвртак	КОКОШКА комедија Н. Кољаде	
16.11. петак	РАЗВОЈНИ ПУТ БОРЕ ШНАЈДЕРА комедија А. Поповића	
17.11. субота	УКРОЋЕНА ГОРОПАД комедија В. Шекспира	
20.11. уторак		ОДУМИРАЊЕ МЕЂЕДА комедија Б. Ћопића
22.11. четвртак	РЕВИЗОР комедија Николаја В. Гогоља	
23.11. петак	Дан за госте: НОЋ У КАФАНИ ТИТАНИК Књажевско-српски театар Крагујевац	
24.11. субота	РАДНИЧКА ХРОНИКА трагикомедија П. Михајловића	
27.11. уторак		КРИВИЦА драма Н. Ромчевића
28.11. сриједа		ОДУМИРАЊЕ МЕЂЕДА комедија Б. Ћопића
29.11. четвртак	УКРОЋЕНА ГОРОПАД комедија В. Шекспира	
30.11. петак	НАРОДНИ ПОСЛАНИК комедија Б. Нушића	

Ускоро: Љубомир Симовић ХАСАНАГИНИЦА

Продаја улазница сваког радног дана од 9 до 20 часова, а суботом од 10 до 12 и од 17 до 20 часова
Информације и резервације улазница на телефоне 051/317-996 и 051/314-006

РЕПУБЛИКА СРПСКА
Министарство за просторно уређење, грађевинарство и екологију
Бања Лука,
Трг Републике Српске 1

На основу члана 90. Закона о заштити животне средине ("Службени гласник Републике Српске", број 71/12) и члана 2. Уредбе о постројењима која могу бити изграђена и пуштена у рад само уколико имају еколошку дозволу ("Службени гласник Републике Српске", број 7/06 и 21/10) Министарство за просторно уређење, грађевинарство и екологију обавјештава заинтересовану јавност

О ДОНОШЕЊУ РЈЕШЕЊА О ЕКОЛОШКОЈ ДОЗВОЛИ

За "ПЕРАДАРСКА ФАРМА", власништво Гудаловић Велька, Ситнеши, општина Србац, пројектованог капацитета око 10.000 мјеста за пилиће
Подносилац захтјева: Гудаловић Вељко, Ситнеши, општина Србац

Дана 30.7.2012. године подносилац захтјева Гудаловић Вељко, Ситнеши, општина Србац, предао је Министарству за просторно уређење, грађевинарство и екологију РС захтјев за издавање еколошке дозволе за "ПЕРАДАРСКА ФАРМА", власништво Гудаловић Вељка, Ситнеши, општина Србац, пројектованог капацитета око 10.000 мјеста за пилиће.
Дана 15.10.2012. године Министарство за просторно уређење, грађевинарство и екологију донијело је рјешење којим се даје еколошка дозвола за постројење.
С обзиром на то да је Министарство, цијенећи доказе приложене уз захтјев, утврдило да су испуњени услови предвиђени одредбама чланова 89. и 90. Закона о заштити животне средине и да је захтјев основан, донијело је овакву одлуку.

МИНИСТАР
Сребренка Голић

АД "ПРОЛЕТЕР" - У СТЕЧАЈУ
РУДО
Број: 1/12 СТ
Датум: 27.10.2012. год.

Сходно члану 101 и 102 Закона о стечајном поступку, на основу одлуке Одбора повјерилаца, АД "Пролетер" у стечају оглашава

ЈАВНУ ПРОДАЈУ

путем лицитације непокретности

која ће се одржати дана 3.12.2012. године (понедјељак), са почетком у 13.30 часова, у просторијама Дома културе у Рудом.

ВРШИ СЕ ПРОДАЈА:
1. ДИО ОГРАЂЕНОГ ГРАЂЕВИНСКОГ ЗЕМЉИШТА У УВЦУ сса 1.000 м2 у виђеном стању и затеченом правном статусу по почетној цијени од 10.000,00 КМ.

УСЛОВИ ПРОДАЈЕ:
Право учешћа на лицитацији имају сва правна и физичка лица која на име депозита уплате износ од 2.000,00 КМ на благајни предузећа и доставе своје понуде у затвореној коверти са назнаком "ПО ОГЛАСУ" до почетка лицитације.
Продаја ће се извршити ако пристигне и само једна понуда.
Уколико понуђач са најповољнијом понудом не депонује продајну цијену у року од 30 дана, стечајни управник ће прогласити продају неуспјешном и новим закључком одредити да је имовина продата другом по реду понуђачу, који треба у року од 30 дана од пријема тог закључка да депонује понуђену цијену.

За ближе информације тел. 066/110-362

Стечајни управник
Симо Јанковић дипл. правник

"Чајавец" Телекомуникације и електроника а.д. у стечају
Бања Лука

ОБАВЈЕШТЕЊЕ

У листу "Глас Српске" од 22.10.2012. године објављен је Закључак о продаји покретне имовине стечајног дужника, а лицитација заказана за 14.11.2012. године.

Због техничких проблема у припреми и издвајању покретне имовине за продају са Закључка о продаји скидају се ставке и то:

1. Фарадејеви кавези 8 комада процијењене вриједности 2.800,00 КМ
2. Инвентар: Канцеларијски столови и друго по списку, 332 ставке процијењене вриједности 3.850,00 КМ

Наведена имовина неће бити предмет лицитације, а у осталом дијелу закључак продаје остаје не измијењен.

Стечајни управник
Вујанчевић Славко

БОСНА И ХЕРЦЕГОВИНА
РЕПУБЛИКА СРПСКА
ОКРУЖНИ ПРИВРЕДНИ СУД У БАЊОЈ ЛУЦИ
Број: 57 0 Пс 087 690 10 Пс Пс
Бања Лука, 18.9.2012. године

ОКРУЖНИ ПРИВРЕДНИ СУД У БАЊОЈ ЛУЦИ, судија Игор Дабић, у правној ствари тужиоца "Атлантик ББ" Доо Бањалука, ул. Јована Бијелића бб, заступана по пуномоћнику Драгичевић Љубиши, адвокату из Бањалуке, против туженог "Еств" Доо Бањалука, ул. Јован Дучића број 41, ради дуга, в.сп. 5.400,00 КМ дана 18.9.2012. године, донио је:

П Р Е С У Д У

због пропуштања

Обавезује се тужени "Еств" Доо Бањалука, да тужиоцу "Атлантик ББ" Доо Бањалука, исплати износ од 5.400,00 КМ са законском затезном каматом почев од дана подношења тужбе тј. 5.8.2010. године па до коначне исплате, као и да накнади тужиоцу трошкове парничног поступка у износу од 1.236,00 КМ, са законском затезном каматом почев од дана пресуђења па до исплате, а све у року од 30 дана под пријетњом принудног извршења.

Судија
Игор Дабић

Поука о правном лијеку:
Против ове пресуде није дозвољена жалба, али тужени може поднијети приједлог за поврат у пријашње стање у року од 8 дана од дана када је престао разлог који је проузроковао пропуштање, односно од дана када је странка за то сазнала, а најкасније у року од 60 дана од дана пропуштања..

Напомена. Достављање пресуде се сматра извршеним протеком рока од 15 дана од дана објављивања исте у дневним новинама "Глас Српске" и огласној табли суда, уз напомену да исту може подићи у згради суда.

Тужним срцем јављамо родбини и пријатељима да је дана 28.10.2012. године, у 79. години живота, након дуже болести преминула наша драга

ПЕРСА (Милана) БАВРЛИЋ

1934 - 2012.

Сахрана ће се обавити 30.10.2012. године у 15 часова на Пердуовом гробљу у Бањалуци.
Ожалошћени: супруг Раде, синови Јовица и Бранко, снахе Стаменка и Вера, брат Андрија, унучад Бранкица, Маја, Зоран и Весна, праунучад Катја и Лука, те остала родбина, комшије и пријатељи

26616 Б-5 Г

Посљедњи поздрав драгој куми

ПЕРСИ

од породице Штула.

А-3 26618 Г

Посљедњи поздрав

МИОДРАГУ - ЗЕЦУ КОВАЧЕВИЋУ

од раје из Буџака: Ђоко, Дачо, Слија, Бато, Хојзо, Шинек, Мито, Пекар, Скибе, Васко, Боћа, Дражо, Ћане и Поп.

26617 А-3 Г

Посљедњи поздрав

ЂОРЂУ ПОЗДЕРОВИЋУ

оцу нашег Оскара
Колектив дневног листа "Press RS"

А-1 Ф

Тужним срцем јављамо родбини, пријатељима и комшијама да је у недјељу, 28.10.2012. године, у 66. години живота након кратке и тешке болести преминуо наш драги

ВИДОСАВ (Мирка) ГРМУША

Сахрана ће се обавити у уторак, 30.10.2012. године, у 13 часова на мјесном гробљу Грмуше - Доњи Голеши.
Ожалошћени: син Драган, кћерка Драгана, снаха Славица, зет Мирослав, унучад Ранко, Теодора, Николина и Марија, сестре, брат, те остала многобројна родбина, комшије и пријатељи

26604 А-8 Г

Посљедњи поздрав драгом оцу

ВИДОСАВУ

од сина Драгана, снахе Славице, унучади Ранка и Теодоре.

26604 А-1 Г

Посљедњи поздрав драгом оцу

ВИДОСАВУ

од кћерке Драгане, зета Мирослава, унука Николине и Марије.

26604 А-1 Г

Посљедњи поздрав драгом дједу

ВИДОСАВУ

од унучади Ранка, Теодоре, Николине и Марије.

26604 А-1 Г

Посљедњи поздрав драгом тетку

ВИЦИ

од Наде и Ратка са породицом.

26622 А-1 Г

Посљедњи поздрав драгој баки

ПЕРСИ

од унуке Маје, Саше и Луке.

26616 А-6 Г

Посљедњи поздрав драгој супрузи

ПЕРСИ

од супруга Раде.

26616 А-6 Г

Посљедњи поздрав драгој мајци

ПЕРСИ

од синова Јовице и Бранка, снаха Стаменке и Вере, унучади Весне, Зорана, Бранкице и Маје.

26616 А-6 Г

Посљедњи поздрав драгој баки

ПЕРСИ

од Весне и Зорана.

26616 А-6 Г

Посљедњи поздрав драгој баки

ПЕРСИ

од унуке Бранкице, зета Далибора и праунуке Катје.

26616 А-6 Г

Навршава се десет година од смрти нашег драгог

МИЛАНА ЈОВИЧИЋА

У уторак, 30.10.2012. године, у 11 часова посјетићемо његову вјечну кућу на Градском гробљу, положити цвијеће и запалити свијеће. Позивамо родбину и пријатеље да нам се придруже.
Ожалошћени: супруга Радмила са синовима

26621 А-8 Г

Тужним срцем јављамо своју родбини, пријатељима и комшијама да је дана 28.10.2012. године у 60. години умрла наша драга

ДРАГИЦА - ГАГА (Љубојевић) БЛАГОЈЕВИЋ

Сахрана ће се обавити 30.10.2012. године у 13 часова на мјесном гробљу у Чардачанима. Поворка креће испред куће ожалошћених.
Ожалошћени: супруг Војислав, кћерке Маријана, Тања и Свјетлана

26606 А-8 Г

Тужно сјећање на нашег драгог

БОРУ КЕКЕРОВИЋА

Твоји најмилији

26603 А-6 М

Посљедњи поздрав драгој

ДРАГИЦИ

од Светислава Благојевића са породицом.

26607 А-1 Г

Посљедњи поздрав Зорановом тати

БОРИВОЈУ

Књиговодствени биро А2

26609 А-1 Г

Посљедњи поздрав нашој

ДРАГОЈ

од Радомира и Бране са дјецом.

26612 А-1 Г

Посљедњи поздрав вољеној

ДРАГИЦИ БЛАГОЈЕВИЋ

од ујака и ујне Глишић Грује и Јелене са породицом.

26620 А-1 Г

marketing@glassrpske.com
mail: fotosicitulje@gmail.com

Тужним срцем јављамо родбини, пријатељима и комшијама да је дана 27.10.2012. године у 51. години живота, након кратке и тешке болести преминуо наш драги

МИОДРАГ - ЗЕЦ КОВАЧЕВИЋ

Сахрана драгог нам покојника обавиће се у уторак, 30.10.2012. године, у 13 часова на Пердуовом гробљу.
Ожалошћени: мајка Загорка, браћа Милорад, Витомир, Раде и Милован, сестре Гордана и Вишњица, снахе те остала родбина, комшије и пријатељи

26619 А-8 Г

Посљедњи поздрав драгом брату

ЗЕЦУ

од брата Поле, снахе Мише и братичине Соње.

26619 А-1 Г

Посљедњи поздрав драгом стрицу

ЗЕЦУ

од Буција са породицом.

26619 А-1 Г

Посљедњи поздрав драгом ујаку

ЗЕЦУ

од Харија са породицом.

26619 А-1 Г

Посљедњи поздрав драгом стрицу

ЗЕЦУ

од Неле, Тихомира и Немање.

26619 А-1 Г

Посљедњи поздрав драгом брату

ЗЕЦУ

од сестара Вишњице и Гордане са породицама.

26619 А-1 Г

Посљедњи поздрав драгом комшији

МИОДРАГУ - ЗЕКИ

од комшија из улице Радована Вулина.

26619 А-1 Г

Посљедњи поздрав драгом ујаку

ЗЕЦУ

од Меће и Жике са породицама.

26619 А-1 Г

Посљедњи поздрав драгом стрицу

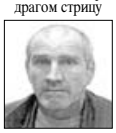

ЗЕЦУ

од Теодоре, Јоване и Александре.

26619 А-1 Г

Тужно сјећање на драгог сина и брата

ЖЕЉКА СТАЈЧИЋА

30.10.1991 - 30.10.2012.

Протекло вријеме не доноси заборав. Постојиш, трајеш и живиш у срцима и мислима твојих најмилијих.
Тата, мама и брат Раденко са породицом

26608 А-6 Г

Посљедњи поздрав драгој

ДРАГИЦИ

од Миодрага и Ранке Радељић са породицом.

А-6 УП

Тужним срцем јављамо родбини, пријатељима и комшијама да је у понедјељак, 29.10.2012. године, у 60. години живота, након дуге и тешке болести преминуо наш драги

ЧЕДО (Мирка) АНТУНОВИЋ

Сахрана ће се обавити у уторак, 30.10.2012. године, у 12 часова на Пердуовом гробљу.
Ожалошћени: супруга Борка, кћерка Бојана, сестра Милка, брат Јово и остала многобројна родбина и пријатељи

26611 А-8 Г

Посљедњи поздрав драгом тати

ЧЕДИ АНТУНОВИЋУ

Недостајаће ми твоја безусловна љубав и сигурност, јер тата може за мене све.
Вољећу те увијек...
Кћерка Бојана

26611 А-3 Г

Посљедњи поздрав драгом супругу

ЧЕДИ АНТУНОВИЋУ

Остаје празнина без тебе...
Чуваћу те у срцу, твоја Боркана.
Супруга Борка

26611 А-3 Г

Тужним срцем јављамо родбини и пријатељима да је дана 28.10.2012. године у 74. години живота, након кратке и тешке болести преминуо наш драги

МИЛОРАД (Милана) ЋУЛУМ

1938 - 2012.

Сахрана ће се обавити 30.10.2012. године у 13 часова на гробљу у селу Копривна.
Поворка креће испред куће жалости у 11 часова.
Ожалошћени: синови Блаже и Драган, снахе Дијана и Зорица, унучад Дарио, Сара и Anna, те остала родбина, комшије и пријатељи.

26614 А-8 М

Посљедњи поздрав драгом

МИЛОРАДУ ЋУЛУМУ

од породице Тркуља: Радојке, Предрага, Биљане и Иване
Много ти хвала

26622 А-8 Г

Дана 30.10.2012. године навршава се година дана од смрти нашег драгог

МАРКА МАРЈАНОВИЋА

Тога дана у 11 часова посјетићемо његову вјечну кућу, положити цвијеће и запалити свијеће.
Ожалошћена породица

А-8 М 26605

Дана 30. октобра 2012. године навршава се шест најтужнијих мјесеци откако није с нама наш пријатељ, друг и људина

ДАРКО КУРТОВИЋ

Вољени не умиру док живе они који их воле.
Твоја љубав

26609 А-8 Г

Посљедњи поздрав драгом комшији

ЧЕДИ АНТУНОВИЋУ

од породица Средић и Лолић.

26611 А-1 Г

Посљедњи поздрав драгом брату

ЧЕДИ АНТУНОВИЋУ

Драги брацо, кога ће сеја звати свако јутро... Волим те највише на свијету.
Твоја сестра Милка са кћеркама Сњежом и Маријом и њиховим породицама.

26611 А-3 Г

Посљедњи поздрав драгом

ЧЕДИ АНТУНОВИЋУ

од његовог "зеје" Радослава.

26611 А-2 Г

Посљедњи поздрав драгом

ЧЕДИ АНТУНОВИЋУ

од брата Душка Кече са породицом.

26611 А-2 Г

Посљедњи поздрав драгом

ЧЕДИ АНТУНОВИЋУ

од Раденка, Здравке, Сандре и Ђорђа.

26611 А-2 Г

ДНЕВНИ ЛИСТ РЕПУБЛИКЕ СРПСКЕ
Глас Српске
БАЊА ЛУКА
www.glassrpske.com
маркетинг
051/231-081
marketing@glassrpske.com
oglasi@glassrpske.com

IN MEMORIAM (читуље) можете предати

БАЊА ЛУКА	Краља Петра I Карађорђевића 59 051/223-210 mail: fotosicitulje@gmail.com
ЧЕЛИНАЦ	Челиначке новине 065/958-202
КОТОР ВАРОШ	051/785-266
НЕЗАВИСНЕ НОВИНЕ Д.О.О. ИПЦ САРАЈЕВО	ул. Загребачка 20/3 (зграда Шумарског факултета) 033/653-953
ИСТОЧНО САРАЈЕВО	- ИНТЕРНАЦИОНАЛ ПРЕС (дворана Славија) 057/343-097 - ЕРМЕКС 057/318-323 - Књижара Internacional press Пале (тржни центар "Том" Пале) 057/225-880
ДОБОЈ	Глас комуна 053/226-853
БРАТУНАЦ	056/410-418 065/890-830

Сваког четвртка у "Гласу Српске"

1x2

- квоте
- табеле
- статистике
- прогнозе

специјални додатак за спортске кладионичаре

1x2

Тикет

Глас Српске

Спорт

Светско првенство у Шпанији следеће године је последње такмичење у идућем периоду на којем смемо да се оптеретимо резултатом. После следи смена генерација.

Веселин Вуковић, селектор српских рукометаша

Србин од сљедећег понедјељка поново на челу ATP листе

Ноле завршава годину на трону

Федерер је требало да брани титулу у Паризу, али је ријешио да прескочи тај турнир и изгубиће 1.000 бодова, тако да без обзира на то како Новак одигра у престоници Француске, доћи ће до промјене на врху табеле

МОНТЕ КАРЛО - Најбољи српски тенисер Новак Ђоковић дефинитивно ће 5. новембра поново заузети прво мјесто на АТР ранг-листи и на њему завршити годину пошто је Роџер Федерер одустао од такмичења на мастерсу у Паризу који је почео јуче.

Швајцарац је требало да брани титулу у главном граду Француске, али је ријешио да прескочи овај турнир и изгубиће 1.000 бодова тако да без обзира на то како Новак одигра овај турнир, доћи ће до промјене на врху табеле.

ЧЕКА противника у другом колу

- Ово је тренутно најбоље за мене, било би превише да играм и у Паризу. Имам мањих здравствених проблема и не желим да ризикујем. Треба ми времена да се опоравим. Прошле године сам имао једну од најбољих седмица у животу. Навијачи у Паризу су дивни и не желим да мисле да сам их обманув, ово је заиста одлука у посљедњи час - рекао је Федерер послије пораза од Аргентинца Хуана Мартина дел Потра на турниру у Базелу.

Послије губитка 1.000 бодова из Париза, Федереров заостатак за Ђоковићем ће бити скоро 2.000 поена, а можда и већи у зависности од тога како српски тенисер одигра у главном граду Француске. Швајцарац неће моћи да га престигне чак и ако одбрани трофеј на завршном турниру сезоне у Лондону, јер тамо прво мјесто доноси 1.500 поена. Ђоковић до краја године брани само 380 бодова. Ове седмице Новак игра на турниру у Паризу. У првом колу је слободан док ће се у другом састати са побједником сусрета Фернандо Вердаско - Сем Квери, који играју данас.

АТР листа

На јуче објављеној АТР листи Ђоковић је задржао друго мјесто са 11.970 бодова док Федерер има 12.315 бодова. Други најбољи српски тенисер Јанко Типсаревић остао је на деветом мјесту са 3.100 бодова, док је Виктор Троицки забиљежио пад за једну позицију и сада је 33. на свијету са 1.135 бодова. Британац Енди Мареј је трећи са 7.690, док је Шпанац Рафаел Надал четврти са 6.905.

Новак Ђоковић
ФОТО: АГЕНЦИЈЕ

Нова WTA листа

Ивановићева и даље 12, а Јанковићева 22.

ЛОНДОН - Најбоља српска тенисерка Ана Ивановић остала је на 12. мјесту WTA листе са 2.900 бодова док Јелена Јанковић заузима 22. позицију са 1.751 бодом.

У односу на претходну седмицу Бојана Јовановски (1.075), Весна Долонц (540) и Александра Крунић (390) напредовале су за једну позицију и заузимају 56, 126. и 167. мјесто на листи најбољих тенисерки свијета. Бјелоруска тенисерка Викторија Азаренка (10.595), упркос елиминацији у полуфиналу завршног турнира у Цариграду, завршава годину на првом мјесту WTA листе, испред Рускиње Марија Шарапове (10.045) и Американке Серене Вилијамс (9.400).

АТР турнир у Паризу

Пораз Троицког

ПАРИЗ - Српски тенисер Виктор Троицки поражен је у првом колу АТР турнира из мастерс серије у Паризу од француског тенисера Жулијена Бенетоа са 4:6, 5:7.

Већ на самом почетку меча Бенето је направио брејк, али је и Виктор одговорио на исти начин, па је одмах узвратио одузимањем сервиса. Ипак то је било све што је Србин пружио у првом сету јер је Бенето поново стигао до брејка и резултата 4:2 у гемовима и касније је сет мирно привео крају.

Истим темпом Бенето је наставио и у другом сету и већ на старту тог дијела меча брејком ставио Виктору до знања да жели брзо да оконча меч. Као и у првом сету, Троицки је узвратио одмах, изједначио и покварио планове Француза да брзо стигне до тријумфа. Тако је било све до 5:5, када је Бенето направио нови брејк и онда на свој сервис дошао до побједе.

Виктор Троицки

Тенисерке Србије припремају се за финале FED купа против Чешке

Јелена Јанковић

Историјска прилика за славље

ПРАГ - Српске тенисерке очекују тежак дуел у финалу FED купа против Чешке, али вјерују да имају квалитет и снагу да из историјског меча изађу као побједнице.

Јелена Јанковић је дан прије поласка у Праг одрадила тренинг у Београду са Бојаном Јовановском први послије дуже паузе и болести. Она сматра да Чехиње имају предност домаћег терена, али и брзе подлоге, која им више одговара, али упркос томе вјерује у снагу српског тима.

- Предност Чехиња је то што играју пред својом публиком, али мени су довољни и наши навијачи са клупе и са трибина да ми дају највећу снагу. Ово је историјски моменат за женски тенис и заиста осећам велику одговорност и притисак да обрадујемо нашу націју. Прошли смо велики пут да бисмо дошле до овог финала и наравно да сада нећемо да станемо - истакла је Јанковићева.

ДУЕЛ 3. и 4. новембра

Јелена је истакла да је Србија најјача у синглу.

- Петра Квитова и Луси Сафарова су обе леворуке и врло су сличне по исту игре. Одговара им подлога, тако да нам неће бити лако. Ипак, Ана и ја смо искусне играчице, бивше број један и сигурна сам да ћемо приказати врхунски тенис. У синглу ћемо покушати да искористимо сваку шансу која нам се укаже, јер су Чехиње у дублу у предности. Хлавацкова и Храдецка су уигран тандем, ми баш и нисмо. Играмо за вечност и сваки меч је посебан - казала је Јелена.

Дуел Чешке и Србије игра се 3. и 4. новембра у Прагу.

Међународни митинг у Ријеци

Рекорд Нинковићеве на 100 метара прсно

Ивана Нинковић

РИЈЕКА - Пливачица бањалучког Олимпа Ивана Нинковић оборила је сениорски рекорд БиХ у дисциплини 100 метара прсно на Међународном пливачком митингу "Викторија-Приморје 2012", који је одржан на базену "Кантрида" у Ријеци.

Нинковићева је освојила и двије златне медаље у јуниорској конкуренцији, те двије бронзе у апсолутној категорији, а оборила је и лични рекорд на 50 метара делфин. На митингу је наступило више од 350 такмичара из 30 пливачких клубова из Турске, Словеније, Србије, Хрватске и БиХ.

Б. Ј.

Србин тренер године у Кини

Окука побиједио Липија и Тигану

ПЕКИНГ - Српски стручњак Драгомир Окука са малим клубом Ђијангсу освојио је вицешампионску титулу и обезбиједио пласман у азијску Лигу шампиона сљедеће сезоне, због чега ће га национална федерација прогласити тренером године.

Када је у мају 2011. Окука стигао у најмногољуднију земљу свијета, тим из покрајине Нанђинг са дна табеле довео је до четвртог мјеста. Годину касније направио је још већи бум, клуб са једним од најмањих буџета до претпосљедњег кола водио је трку за прво мјесто.

- Била је ово незаборавна сезона, ником није јасно како смо успјели да се винемо тако високо. Испред нас је једино Гвангжу са буџетом од 100 милиона долара, клуб који тренира Марчело Липи, али су иза нас гиганти Далијен, Пекинг, Шангај... Направили смо феноменалан резултат, за историју, што је заслуга свих људи у клубу.

Свјетска фудбалска асоцијација

За најбољег играча конкуришу 23 кандидата

НИОН - FIFA је јуче саопштила имена 23 фудбалера кандидата за "Златну лопту", награду за најбољег играча у 2012. години. Проглашење побједника је 7. јануара 2013. у Цириху. FIFA ће овај списак пискратити крајем новембра на три имена, а на основу гласова 209 селектора и капитена репрезентација, као и 49 новинара магазина "Франс фудбал".

Кандидати за "Златну лопту" FIFA 2012: Серхио Агуеро, Јаја Туре, Марио Балотели (Манчестер Сити), Карим Бензема, Серхио Рамос, Икер Касиљас, Ђаби Алонсо, Месут Озил, Кристијано Роналдо (Реал Мадрид), Ђанлуиђи Буфон, Андреа Пирло (Јувентус), Серхио Бускетс (Барселона), Дидије Дрогба (Шангај), Радамел Фалкао (Атлетико Мадрид), Златан Ибрахимовић (ПСЖ), Андрес Иниијеста, Жерар Пике, Лионел Меси, Ђави Ернандез (Барселона), Мануел Нојер (Бајерн), Нејмар (Сантос), Вејн Руни, Робин ван Перси (Манчестер јунајтед). На листи кандидата за тренера године налазе се Винсенте дел Боске, Роберто ди Матео, Алекс Фергусон, Пеп Гвардиола, Јуп Хајнкес, Јирген Клоп, Јоаким Лев, Роберто Манћини, Жозе Мурињо и Ћезаре Прандели.

Признање Аргентинцу

Месију уручена "Златна копачка"

БАРСЕЛОНА - Најбољи фудбалер свијета, аргентински нападач Лионел Меси, примио је јуче "Златну копачку", награду која се додјељује стријелцу највећег броја голова у домаћим лигашким такмичењима. Прошле сезоне Меси је постигао рекордних 50 голова у шпанском првенству. Надмашио је тиме свог највећег ривала, Португалца Кристијана Роналда, за четири гола.

Награду је 25-годишњи Аргентинац посветио својим саиграчима.

Фудбалски савез Србије

Видић, Мирковић и Ковачевић уче за тренера

СТАРА ПАЗОВА - У Старој Пазови почела су предавања за стицање А тренерске лиценце. Међу полазницима је чак 13 бивших репрезентативаца.

Зоран Бата Мирковић, Немања Видић, Иван Томић, Дарко Ковачевић, Гордан Петрић, Горан Друлић, Драгослав Полексић... само су неки од 41 полазника Школе за тренере, односно стицање А лиценце UEFA/ФСС у Спортском центру ФСС у Старој Пазови.

Некадашњи нападач Црвене звезде Дарко Ковачевић рекао је да му је жеља да постане тренер, али да је до тога дуг пут.

- Драго ми је што видим бивше саиграче, а сад смо сви у школи са жељом да завршимо за тренере. Научио сам доста од тренера са којима сам радио и од наших стручњака. Жеља ми је да учим, да напредујем, да постанем тренер - рекао је Ковачевић.

Приведене присталице Новог Пазара због скандалозног транспарента

Скандалозан транспарент "екстрема"

Пет "екстрема" иза решетака

Приведени чланови најозлоглашеније навијачке групе ФК Нови Пазар који су минуле сриједе на куп утакмици са београдским Радом развили транспарент са натписом "Решен ребус, срце, бубрег, плућа, живела жута кућа"

БЕОГРАД - Припадници Министарства унутрашњих послова Србије ухапсили су јуче и одредили мјеру задржавања од 48 часова петорици навијача Новог Пазара због истицања увредљивих парола на утакмици Нови Пазар - Рад, јавиле су агенције.

Најозлоглашенија навијачка група присталица Новог Пазара "екстреми" на утакмици осмине финала Купа Србије између њиховог клуба и београдског Рада истакли су скандалозан транспарент на трибинама на којем је писало "Решен ребус, срце, бубрег, плућа, живела жута кућа".

Радио-телевизија Србије је јуче послијеподне јавила да је почела акција хапшења 19 припадника поменуте навијачке групе, а до закључења овог броја "Гласа Српске" иза решетака је завршило пет припадника "екстрема".

- Ухапшени су: Емир Р. (39), Един П. (30), Мирза Г. (30), Енес В. (24) и Емир Х. (21) из Новог Пазара. Они су приведени због основа сумње да су извршили кривично дело насилничко понашање на спортској приредби - наведено је у саопштењу Полицијске управе Нови Пазар.

У саопштењу је још наведено да постоје основе сумње да је Енес В. извршио и кривично дјело ометање овлашћеног службеног лица у вршењу послова безбједности.

- Полицијски службеници настављају рад на расвјетљавању и откривању осталих учесника овог догађаја - истакли су у новопазарској полицији.

Неколико дана послије поменуте куп утакмице са Радом стигле су бројне осуде, а МУП је саопштио да ради на идентификовању лица која су држала транспарент на трибини.

Коментаришући хапшење припадника навијачке групе "екстреми", портпарол ФК Нови Пазар Рецеп Кораћ рекао је да то показује да је држава ријешила да се ухвати у коштац са таквим проблемом.

НОВОПАЗАРЦИ траже хапшење других навијача

- Међутим, очекујемо од надлежних у држави да исто ураде и у Београду. Мислим на одговорне за вређање међу навијачима Рада, Партизана и Црвене звезде, јер су то једнаки изгредници као и у Новом Пазару - навео је Кораћ.

Полицијска акција услиједила је послије неколико транспарената на српским стадионима. Навијачи Рада су у марту, током утакмице са Новим Пазаром, истакли транспарент са ребусом чије је рјешење било "Нож, жица, Сребреница".

РЕВАНШ "ГРОБАРА"

Навијачи Партизана, популарни "гробари", вријеђали су екипу ФК Нови Пазар у недјељу на првенственој утакмици у којој су "црно-бијели" тријумфовали са 3:1. Било је скандирања Ратку Младићу и повика "Нож, жица, Сребреница", а помињање српства и Турака у неколико наврата и неколико варијанти "зачињено" је транспарентом: "Алија!? А Спасоје Југовић?".

Навијачи Сан Франциска бурно прославили титулу у бејзболу

Насиље и секс на улицама

САН ФРАНЦИСКО - Екипа Сан Франциско Џајантса освојила је титулу у MLB лиги, а тај тријумф у најјачем бејзбол надметању на свијету прослављен је прилично бурно на улицама.

ПОЛИЦИЈА интервенисала цијелу ноћ

Џајантси су до 4:0 у финалу стигли побиједивши "тигрове" из Детроита са 4:3 у четвртом мечу, а друга титула у посљедње три године била је окидач за велико славље у самом Сан Франциску.

Саобраћај у центру града је био посве блокиран, навијачи су се пењали на кровове аутомобила и аутобуса, палиле су се ватре, па је пријетила и велика опасност да се запале паркирани аутомобили и зграде, а једна навијачица из само себи знаних разлога се обнажила и допустила да хрпа пијаних навијача насрне на њене груди.

Разуздане навијачице у Сан Франциску

Није први пут да су Американци растурили пола града због побједе своје екипе у неком професионалном такмичењу. Својевремено су велики нереди били у ЛА-у кад су Лејкерси освојили NBA прстен, недавно смо били свједоци и невјероватном насиљу након што су Кентаки Вајлдкетси побиједили Канзас Џејхоуксе и својили осми наслов универзитетских кошаркашких првака, а сад су своје весеље са сугрђанима подијелили и навијачи Џајантса у Сан Франциску.

Све је почело мирним слављем и пјесмом, а како то обично бива, прослава се претворила у дивљање, па је полиција имала посла цијелу ноћ. Засад полиција не извјештава о икаквим силовањима уско повезаним са дивљањем навијача.

Још је прерано и за процјену штете, а нема ни извјештаја о повријеђенима. Те вијести стићи ће за дан-два. А рачун ће на крају градске власти испоставити - својим грађанима!

Беспарица проузроковала велику кризу у Фудбалском клубу Борац

Оставка Управног одбора, играчи најавили штрајк

Садашњи сазив управе остаће у техничком мандату до краја првог дијела сезоне, а онда ће у децембру бити одржана Скупштина, на којој ће бити изабрано ново руководство клуба, рекао Ћубић

Ведран Кантар (Борац)
ФОТО: В. СТОЈАКОВИЋ

ПИШЕ: ДАРКО ПАШАГИЋ
dpasagic@glassrpske.com

БАЊАЛУКА - Управни одбор Фудбалског клуба Борац са предсједником Љубомиром Ћубићем на челу поднио је јуче неопозиву оставку послије ванредне сједнице у мотелу "Ћубић". Првотимци су најавили могућност штрајка због неисплаћених плата и станарина.

- Садашњи сазив Управног одбора остаће у техничком мандату до краја првог дијела сезоне, а онда ће у децембру бити одржана Скупштина, на којој ће бити изабрано ново руководство клуба. Током ове седмице биће уплаћена једна од двије плате које дугујемо играчима, а покушаћемо да већ до средине новембра уплатимо и преостала дуговања. До тада би требало да буду и уплаћена средства која нас сљедују од стране Европске фудбалске федерације за наступ у квалификацијама за Лигу Европе - нагласио је предсједник Управног одбора у техничком мандату Љубомир Ћубић.

ИГРАЧИМА дугују по двије плате

По његовим ријечима ниједан клуб на свијету не може да функционише на начин како функционише Борац.

- За нормалан рад неопходна је подршка цјелокупног друштва, а то је у посљедње вријеме код нас изостало. Примјера ради од града Бањалука смо ове сезоне добили 350.000 марака, што је неупоредиво мање него претходних сезона. Једноставно сви се склањају када се само спомене ријеч новац и тада остаје на члановима Управног одбора да се изборе са финансијским проблемима. Једно је сигурно, до краја нашег техничког мандата измиримо све обавезе, које смо дужни према играчима и из Борца ћемо отићи чиста образа - додао је Ћубић.

Фудбалери су послије сусрета са Вележом на Градском стадиону, у којем су побиједили са 1:0 голом Ведрана Кантара јуче имали редован слободан дан, али се могло чути да ће ступити у штрајк.

- Договорили смо се да се у 10 часова окупимо на Градском стадиону и заједно са Стручним штабом одлучимо да ли ћемо наставити са нормалним радом или ћемо у штрајк. Свима нам је доста обећања. Дугује нам се августовска и септембарска плата, а ево и октобар је на измаку. Уз то играчима са стране нису плаћене станарине, некима чак и по пет мјесеци. Мало, помало изгубили смо повјерење у наш Управни одбор, али се ипак надам да нећемо још једном бити обманути - нагласио је капитен Фудбалског клуба Борац Борис Распудић.

Табела

1. Сарајево	11	8	2	1	24:7	**26**
2. Желѣзничар	11	8	2	1	17:7	**26**
3. Славија	11	6	3	2	10:8	**21**
4. Борац	11	6	1	4	16:9	**19**
5. Зрињски	11	6	1	4	9:9	**19**
6. Ш. Бријег	11	5	3	3	18:10	**18**
7. Олимпик	11	4	4	3	10:8	**16**
8. Рудар П.	11	5	1	5	12:14	**16**
9. Леотар	11	4	3	4	13:14	**15**
10. Челик	11	3	3	5	12:12	**12**
11. Травник	11	3	3	5	8:15	**12**
12. Вележ	11	3	2	6	17:16	**11**
13. Звијезда Г.	11	3	2	6	12:16	**11**
14. Радник	11	1	6	4	8:13	**9**
15. ГОШК	11	2	3	6	9:20	**9**
16. Градина	11	0	3	8	10:27	**3**

БОРАЦ	**1 (1)**
ВЕЛЕЖ	**0 (0)**

Стријелац: 1:0 Кантар у 26. минуту.
Стадион: Градски у Бањалуци.
Гледалаца: 800.
Судија: Владимир Бјелица (Источно Сарајево) 6,5.
Жути картони: Тривуновић, А. Радуловић, Дупић, Субић (Борац), Мехремић, Шкаљић (Вележ).
Играч утакмице: Ведран Кантар (Борац) 7,5.

БОРАЦ: Авдукић 7, Васиљевић 6,5, Башић 6, Теиновић 6,5, Граховац 7, Си. Дујаковић 6,5 (од 67. минута Субић -), Стокић 6,5 (од 58. минута Дугић 6), Распудић 7, Кантар 7,5, Тривуновић 7, Крунић 6,5 (од 74. минута А. Радуловић -). Тренер: Слободан Старчевић.
ВЕЛЕЖ: Бобић 7, Казазић 6, Кодро 6, Демић 6,5 (од 76. минута Сердаревић -), Хебибовић 6,5, Махинић 5 (од 46. минута Шкаљић 6), Окић 7, Мехремић 6,5, Јагањац 6,5, Нухић 6, Ћурић 6. Тренер: Ибро Рахимић.

Прекинута утакмица Зрињски - Рудар Приједор добила епилог

Потврђен тријумф "рудара" од 2:1

Емилко Јанковић (Рудар Приједор)

САРАЈЕВО/ПРИЈЕДОР - Утакмица 11. кола Премијер лиге БиХ између Зрињског и Рудар Приједора у Мостару, која је прекинута због невремена и велике количине воде на терену у 76. минуту, регистрована је резултатом који је био у том тренутку - 1:2.

Такву одлуку јуче је донијела Такмичарска комисија Фудбалског савеза БиХ на ванредној сједници у Сарајеву. Ово је "Гласу Српске" потврдио потпредсједник Такмичарске комисије Милорад Лале.

- При доношењу поменуте одлуке мјеродаван је био званични записник сусрета који су потписала службена лица: делегат Давор Ристовић из Источног Сарајева и главни арбитар Ирфан Пељто из Сарајева. Они су навели да је сусрет прекинут у 76. минуту због јаке кише, праћене јаким вјетром и мањама, као из због велике количине воде на терену. Сходно члану 60, став 5. Правилника о фудбалским такмичењима ФС БиХ утакмица је регистрована постигнутим резултатом, јер је одиграно више од 80 одсто меча - рекао је Лале.

Он је истакао да Зрињски има право жалбе Апелационој комисији.

У Рудар Приједору су задовољни побједом 2:1 над Зрињским и новим бодовима.

НЕВРИЈЕМЕ и натопљен терен узроци прекида

- Одлука Такмичарске комисије ФС БиХ је исправна и једина логична. Рудар Приједор је на терену заслужио три бода. Очитали смо лекцију Мостарцима о модерном фудбалу. Сада се окрећемо утакмици против Радника у којој бодове из Мостара морамо да овјеримо. Меч против Бијељинаца је веома важан за нас - рекао је кормилар Рудар Приједора Велимир Стојнић.

Н. Ћ.

ЗРИЊСКИ	**1 (0)**
РУДАР П.	**2 (1)**

прекид у 76. минуту
Стријелци: 0:1 Ханић 36, 0:2 Микић 69, 1:2 Пехар у 74. минуту.
Стадион: "Под Бијелим бријегом" у Мостару.
Гледалаца: 450.
Судија: Ирфан Пељто (Сарајево). Жути картони: Ханић (Рудар Приједор).

ЗРИЊСКИ: Хаиић, Марковић, Радељић, Марјановић, И. Аничић, Пехар, Шћепановић, Миличевић, Стојкић (од 46. минута Чилић), Муминовић (од 68. минута Бубало), М. Аничић. Тренер: Драган Перић.
РУДАР ПРИЈЕДОР: Бодирога, Круз, Савић, Рамић, Ханић, Јанковић, Пуљић (од 68. минута Топић), Бојалица, Микић, Кокановић, Вуковић. Тренер: Велимир Стојнић.

Ведра атмосфера у Славији

Лијеп поглед са треће позиције

ИСТОЧНО САРАЈЕВО - Фудбалери Славије су побједом над Градином од 2:1 на свом терену везали три узастопна тријумфа у првенству и пробили се на трећу позицију.

Тако су популарни "соколови" четири кола прије краја јесењег дијела првенства на корак од остварења циља да зимску паузу дочекају у врху табеле.

- Било је тешко играти против Градине која посједује одређени квалитет, али смо успјели по веома тешком времену и клизавом терену с десет играча доћи до побједоносног поготка. Када се погледа табела, веома је лијепо видјети да смо на трећем мјесту - рекао је млади Марко Перишић, који у посљедње вријеме добија све веће повјерење кормилара Владе Чапљића.

Марко Перишић (Славија)

Славија у сљедећем колу гостује Олимпику на Отоци, а утакмица се игра у суботу.

Г. А.

Ново славље Београђана

Раднички слаб за "црно-бијели" вртић

Дру Гордон

БЕОГРАД - Кошаркаши Партизана у шестом колу Јадранске лиге савладали су Раднички резултатом 91:80 (25:16, 21:19, 22:19, 23:26).

- Свака утакмица у Евролиги носи нека своја емотивна и физичка пражњења, али то се сада није видјело. Раднички је квалитетна екипа, а можда им је недостајао Драгојловић на позицији петице - изјавио је тренер Партизана Душко Вујошевић.

Мирослав Мута Николић је био разочаран издањем свог тима.

- Како смо играли, добро смо и прошли. Имали смо лошу комуникацију између спољне и унутрашње линије. Очекивао сам већу борбеност. Партизан је имао 15 скокова више и боље трчао - рекао је Николић.

Лига БиХ за рукометашице

Тријумф Борца у Завидовићима

Корнелија Клинац

БАЊАЛУКА - Побједом у Завидовићима против екипе Криваје (22:26) рукометашице Борца сачувале су прво мјесто на табели Премијер лиге.

- У неколико наврата имали смо сигурно вођство, али нисмо знали да га сачувамо, што не би смјело да нам се дешава - рекао је тренер Борца Стојан Атлагић.

Резултати петог кола: МОСТАР: "Катарина" - Храсница 34:27, ЗАВИДОВИЋИ: Кривација - Борац 22:26, ЉУБУШКИ: Љубушки - Горажде 25:26, ИЛИЦА: Илица - Локомотива 40:27, ПРИЈЕДОР: "Мира" - Живинице 34:14, БРЧКО: Јединство - Зрињски 20:24.

Д. Р.

Табела

1. Младост (КВ)	7	4	2	1	17:5	14
1. Борац	4	1	0	1	52:77	13
2. Горажде	5	4	1	0	147:108	13
3. "Мира"	5	4	0	1	140:93	12
4. Зрињски	5	4	0	1	121:100	12
5. Љубушки	5	3	0	2	148:135	9
6. Илица	5	3	0	2	126:118	9
7. Кривација	5	3	0	1	122:116	9
8. "Катарина"	5	3	0	2	119:140	9
9. Јединство	5	1	0	4	115:133	3
10. Живинице	5	0	0	5	106:148	0
11. Локомотива	5	0	0	5	111:167	0
12. Храсница	5	0	0	5	114:186	0

Четврти пораз Брчанки

И Зрињски бољи од Јединства

БРЧКО - Рукометашице Јединства доживјеле су и четврти пораз у Премијер лиги БиХ, а овај пут од Брчанки су биле боље гошће из Мостара, екипа Зрињског.

Тренутно четвртопласирана екипа лиге ријешила је све дилеме у првом полувремену, које је добила са 14:8. Брчанке су у другом дијелу успјеле само да смање разлику на четири поготка, али нису имале снаге да озбиљније угрозе Мостарке, које и ове године имају највише амбиције, што су показале у трећем колу, када су декласирале екипу "Мире" на домаћем терену.

Д. Р.

ЈЕДИНСТВО	**20 (8)**
ЗРИЊСКИ	**24 (14)**

Дворана: Економске школе у Брчком.
Гледалаца: 100.
Судије: Душко Ристанић (Брчко) и Обренко Миљковић (Бијељина).
Седмерци: Јединство 4 (0), Зрињски 10 (9).
Искључења: Јединство 4, Зрињски 8 минута.

ЈЕДИНСТВО: Сврдлан, Дубиновић, Дешић, Маричић, Катић 7, Мараканови ć, Дејановић 4, Стевановић 1, Дамјановић, Лукић, Пантић 2, Чолаковић 2, Крајшумовић 3, Пајић, Зупчевић 1. Тренер: Зоран Милуновић.

ЗРИЊСКИ: Панша, Розић, Сулејманагић 2, Прусина 14, Пуљић-Влахић, Пргуда, Бошњак, Млакић 2, Тамбић 2, Вранчић 2, Мишетић 2, Колак. Тренер: Ана Папак.

Кошаркашка NBA лига стартује у ноћи између уторка и сриједе

Мајами креће у одбрану прстена

ФОТО: АГЕНЦИЈЕ

На старту против Бостона: Леброн Џејмс

Наслов првака у 67. сезони по реду браниће екипа са Флориде, а највећи конкуренти биће јој Лејкерси, Бостон, Чикаго, Оклахома и Сан Антонио

ВАШИНГТОН - Нова сезона најјаче кошаркашке лиге свијета NBA почиње у ноћи између уторка и сриједе по средњоевропском времену.

Наслов првака у 67. сезони по реду браниће Мајами Хит предвођен звијездама Леброном Џејмсом, Двејном Вејдом и Крисом Бошом, који су и прошле године изнијели највећи терет на путу ка прстену. Прваци са Флориде нису сједили скрштених руку. У Мајами су стигли изврсни шутери ветерани Реј Ален и Рашард Луис, који ће додатно појачати конкуренцију и донијети нову димензију у игри "Врелине".

Главни конкурент екипи са Флориде требало би да буду Лос Анђелес Лејкерси са Кобијем Брајантом на челу, а велики адут биће и придошли Двајт Хауард, тренутно најдоминантнији центар данашњице.

ОСАМ ПОРАЗА
Лејкерса у припремном периоду

Лејкерси су послије двије "сушне" сезоне одлучили да направе тим који ће се борити за 17. титулу првака, којом би стигли по броју титула тренутно најтрофејнију екипу лиге Бостон Селтикса. Прво су у Филаделфију послали центра склоног повредама Андрјуа Бајнама, а потом из Финикса довели ветерана Стива Неша, двоструког MVP-а лиге и осмоструког "Ол стар" играча и петоструког најбољег асистента лиге. Међутим, чини се да Лејкерси још нису посложили све коцкице, пошто у припремним утакмицама имају скор 0-8.

Послије Лејкерса и Хита, титулу ће "из сјене" покушати да освоје екипе које су и протеклих година играле важну улогу у лиги.

На истоку је то и даље Бостон, који је изгубио Алена, али су у тим стигли Џејсон Тери, Кортни Ли и Џеф Грин.

Чикаго би са опорављаним Дереком Роузом могао доћи до самог краја ако екипу заобиђу повреде, а запаженија улога очекује се и од Бруклин Нетса, нове екипе у NBA каравану, која се из Њу Џесија преселила у Бруклин. Главни претенденти за финале на западу и даље ће бити Сан Антонио и Оклахома.

ПАРОВИ

Прве вечери биће игране три утакмице, а нову сезону отвориће кошаркаши Кливленд Кавалирса и Вашингтон Визардса. Већ на старту биће одиграна два дербија.

Браниоца прстена Мајами одмах ће тестирати Бостон, док ће Лејкерси одмјерити снаге са прваком из 2011. године, екипом Далас Маверикса.

Срби

Част српске кошарке у NBA ове сезоне браниће Дарко Миличић у Бостону, Александар Павловић у Портланду и Владимир Радмановић, који је члан Чикага. Уговор са Булсима није успио да избори Марко Јарић.

Сервицијум савладао Зрињски у посљедњим секундама сусрета

Максимовић бржи од сирене

ГРАДИШКА - Поенима Небојше Максимовића секунд прије краја меча кошаркаши Сервицијума савладали су Зрињски резултатом 75:74 у другом колу Лиге БиХ и уписали прву побједу у првенству.

ГОСТИ
испустили побједу

Мостарци су минут и 40 секунди прије краја водили са 74:69, што су домаћи стигли, да би пет секунди прије краја Ивица Петрић при резултату 74:73 промашио оба слободна бацања што је искористио Максимовић и секунд прије краја погодио из тешке позиције за славље домаћих 75:74.

- Утакмица није била на очекиваном нивоу, али нервоза због улога осјетила се у игри мог тима. Зато могу да разумијем играче, али било је пропуста и конфузије у одбрани. Ова побједа је много корисна за наш тим, поготово послије тешког пораза у Бијељини, јер нам је вратила пољуљано самопоуздање - казао је тренер Сервицијума Нино Шарић.

З. В.

СЕРВИЦИЈУМ	**75**
ЗРИЊСКИ	**74**

(20:23, 25:16, 13:16, 17:19)
Дворана: СЦ "Ненад Баштинац" у Александровцу.
Гледалаца: 300.
Судије: Адемир Зураповић, Фарук Алишеховић (Тузла), Јелена Дејановић (Добој).

СЕРВИЦИЈУМ: Максимовић 7, Вукасовић 3, И. Дамјановић, Трипковић 5, Коралић 12, Сладоје 2, Савић 4, Симић 8, Голубовић 13, Вуковић, Перовић 5, Шибалић 16. Тренер: Нино Шарић.

ЗРИЊСКИ: Цвјетковић, Брајковић, Синадиновић 27, Кнежевић, М. Петрић 5, Јазвин 13, Новак, Томић, Машић 3, Бубало 9, И. Петровић 6, Лаловић 11. Тренер: Недељко Зеленика.

Табела

1. Чапљина	2	2	0161:146	4
2. Радник	2	1	1138:122	3
3. Босна	2	1	1168:156	3
4. Варда ХЕ	2	1	1152:145	3
5. Леотар	2	1	1153:147	3
6. Зрињски	2	1	1137:133	3
7. Борац	2	1	1141:142	3
8. Младост	2	1	1126:129	3
9. Какањ	2	1	1159:163	3
10. Вогошћа	2	1	1165:171	3
11. Сервицијум	2	1	1119:146	3
12. Посушје	2	0	2154:173	2

Енглеску потреса скандал због расистичког испада судије

Клатенбургу пријети доживотна суспензија

Судија, наводно, изрекао расистички коментар у 76. минуту утакмице током разговора са Џоном Обијем Микелом, као и у комуникацији са асистентима на рачун једног од тројице Челзијевих Шпанаца

ЛОНДОН - Судија Марк Клатенбург, који је дијелио правду на дербију између Челзија и Манчестер јунајтеда (2:3), суочен је са доживотном суспензијом уколико се утврди да је на расној основи вријеђао двојицу фудбалера Челзија.

Клатенбург је, наводно, изрекао расистички коментар у 76. минуту утакмице током разговора са Нигеријцем Џоном Обијем Микелом, као и неприкладан коментар у комуникацији са асистентима на рачун једног од тројице Челзијевих Шпанаца, Фернанда Тореса, Хуана Мату или Сезара Аспликуету.

Међутим, тај коментар, према правилима FIFA, се званично не евидентира, па не подлијеже одговорности.

- Поднијели смо жалбу делегату утакмице због неприкладног рјечника судије у два одвојена инцидента на утакмици - рекао је портпарол Челзија Стив Еткинс.

Челзи је уложио жалбу на суђење Клатенбурга, што због спорних коментара, што због чињенице да је показао црвени картон Фернанду Торесу, а потом признао погодак Чичарита Ернандеза из офсајда којим је Јунајтед дошао до побједе.

- Срамота је да оваква утакмица мора да се одлучи на овај начин, од стране судија. Сигуран сам да ће схватити да је направио велику грешку када погледа снимак - додао је Еткинс.

Клатенбург би за фудбалске грешке могао да буде суспендован између четири и осам утакмица, а уколико се докаже да је било расизма, онда му слиједи доживотна суспензија и избацивање из фудбала.

ЧЕЛЗИ поднио жалбу

Клатенбург има 37 година, мечеве Премијер лиге суди од 2004, а знак FIFA носи од 2006. године. Љетос је био главни арбитар у финалу Олимпијских игара у Лондону, а недавно је судио реванш меч плеј-офа за Лигу Европе између Бордоа и Црвене звезде.

Де Хеа неће у Шпанију

Голман Манчестера Давид де Хеа, који се истакао са неколико одличних интервенција против Челзија, демантовао је да је заинтересован да се врати у Примеру. Он је протеклих дана довођен у везу са Реал Мадридом, гдје би, наводно, требало да преузме палицу од Икера Касиљаса. - Не знам одакле вам те информације. Немам намјеру да идем у Шпанију, давно сам преломио да хоћу да каријеру градим у Енглеској - рекао је голман Јунајтеда.

ФОТО: АГЕНЦИЈЕ

Марк Клатенбург и Џон Оби Микел

Аргентина

Страдали редари

БУЕНОС АЈРЕС - Први меч између Ривер Плате и Бока Јуниорса (2:2) послије 17 мјесеци остаће запамћен по смрти двојице редара, који су настрадали у стампеду навијача.

Свјетски медији преносе наводе радија Ла Ред, према којем су навијачи пробили заштитни обруч, а редари пред стампедом падали низ степенице. То се десило пошто су гости у 76. минуту смањили вођство домаћина на 2:1. Нема информација о томе колико је редара повријеђено, али се зна да двојица нису преживјела навалу навијача.

Јувентус

Не радимо са судијама

ТОРИНО - Директор Јувантуса Ђузепе Марота сматра да је "Стара дама" заслужила да у недјељу савлада Катанију и одбацује инсинуације да је Јувентус утицао на судије.

- Инсинуације које говоре да је Јувентус утицао на судију да промијени одлуку су лажне. Такве тврдње су неприхватљиве и лично ћу се постарати да одбраним Јувентус од злонамјерних навода - рекао је Марота.

Временска прогноза

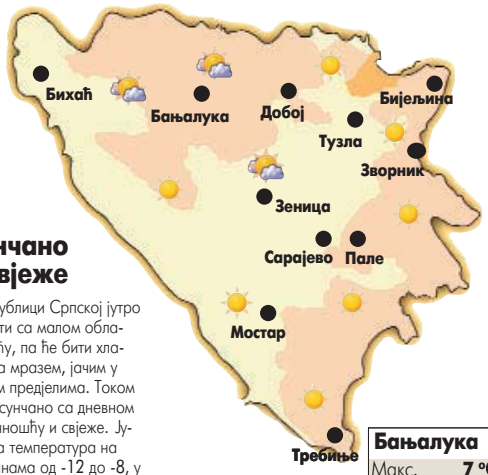

Сунчано и свјеже

У Републици Српској јутро ће бити са малом облачношћу, па ће бити хладно са мразем, јачим у вишим предјелима. Током дана сунчано са дневном облачношћу и свјеже. Јутарња температура на планинама од -12 до -8, у осталим крајевима од -7 до -1, на југу до 2, а највиша дневна у вишим предјелима од -2, у осталим крајевима од 3 до 8, на југу до 12 степени Целзијуса.

Промјенљиво облачно

У Србији ће бити промјенљиво облачно без падавина и са краћим сунчаним интервалима. Јутарња температура кретаће се од -4 до -2 на планинама, у осталим крајевима од -1 до 3, а највиша дневна од 2 до 4 на планинама, у осталим крајевима од 6 до 8 степени Целзијуса.

Бањалука	
Макс.	7 °C
Мин.	-4 °C

Београд	
Макс.	7 °C
Мин.	2 °C

Европске метрополе

Амстердам	10	Будимпешта	4	Лондон	8	Праг	4
Атина	19	Букурешт	7	Мадрид	5	Рим	12
Берлин	4	Цариград	17	Минхен	6	Софија	1
Беч	2	Даблин	7	Москва	-3	Стокхолм	5
Братислава	2	Копенхаген	7	Осло	-1	Варшава	0
Брисел	8	Лисабон	15	Париз	10	Женева	8

Глас Српске

Борис ДМИТРАШИНОВИЋ
директор
Мирјана КУСМУК
главни и одговорни уредник

Дарко ГАВРИЛОВИЋ (замјеник главног и одговорног уредника)
Далиборка СЕКУЛИЋ (новости)
Драгана ЂОСИЋ (друштво, бизнис)
Сандра КЉАЈИЋ (Глас плус, агенције)
Мехмед ДИЗДАР (хроника)
Вања ПОПОВИЋ (панорама)
Тања ШИКАЊИЋ (Србија, регион)
Тања МИЛАКОВИЋ (свијет)
Александра РАЈКОВИЋ (култура)
Драгана РАЂАН (дописници, Бањалука)
Дарко ГРАБОВАЦ (спорт)
Тихомир ГАЧИЋ (техничка)

Први број "Гласа" изашао је као орган НОП-а за Босанску Крајину у Жупици крај Дервара, 31. јула 1943. године. Од 15. септембра 1992. године одлуком Народне скупштине РС излази као дневни лист Републике Српске. Под именом "Глас Српске" излази од 5. маја 2003. године.

e-mail: dopisnik@glassrpske.com
marketing@glassrpske.com

Издавач: АД "Глас Српске" Бањалука, Редакција: Браће Пиштељића 1, 78000 Бањалука, тел. (051) 342-900, факс 342-910, e-mail: dopisnik@glassrpske.com, Дирекција: Скендера Куленовића 93, Бањалука, тел (051) 231-077, Маркетинг: Скендера Куленовића 93, Бањалука, тел.(051) 231-081, e-mail:marketing@glassrpske.com, Дописништва: Источно Сарајево 057/318-119, Добој 053/242-304, Сребреница 056/410-418, Жиро рачуни: Нова бањалучка банка 551001-00016019-84, NLB Развојна банка 562099-00016587-09, Комерцијална банка 571010-00000340-14, Zepter komerc bank 567162-11005289-71, Hypo Alpe Adria bank 552002-00016396-53

Антена

РТРС 23.00

Вучи

Јеон Вучи, проблематични и арогантни млади чаробњак, таоист из 16. вијека, из доба Јосеона (иначе, базиран на једној корејској легенди), који се сложеним стицајем околности нађе у савременом Сеулу, данашњој Кореји, гдје својим магичним вјештинама изазива велике проблеме.

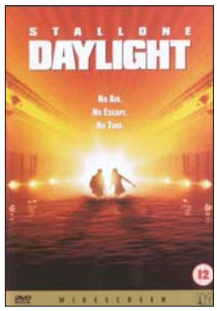

ХРТ 2 20.00

Дневно свјетло

Дугачки тунел Холанд, који пролази испод њујоршке ријеке Хадсон, једне је вечери постао поприште катастрофалне несреће. Бјежећи од полиције, возач украденог аутомобила силовито се сударио с камионом који је превозио отровни отпад и тако изазвао јаку експлозију. Оба су се краја тунела урушила, а тек је неколико људи унутра преживјело. У близини се нашао бивши шеф њујоршке спасилачке службе Кит Латура, који је својевремено учествовао у безбједносним провјерама тунела па изврсно познаје његову структуру. Кит има само једну прилику да уђе у тунел како би помогао преживјелима и то кроз систем великих вентилатора који се могу зауставити само једном и то врло кратко.

Улоге: Силвестер Сталоне, Ејми Бренеман, Виго Мортенсен, Ден Хедаја, Џеј О. Сандерс, Карен Јанг

Режија: Роб Коен

РТРС

6.00 Инфо канал
6.30 Јутарњи програм
9.00 Вијести
9.10 Једном давно, цртани филм
9.30 Вива пињата, цртани филм
10.00 Зашто
10.05 Како ствари раде
11.00 Енциклопедија великих личности
11.20 Љетне љубави, серија
12.00 Дневник
12.10 Мирис кише на Балкану, серија
13.00 Страсти, серија
14.00 Вијести
14.10 Ларин избор, серија
15.00 У фокусу
15.40 Добитници награда у изборном дану
15.50 Здравље је лијек
16.30 Српска данас
17.10 Страсти, серија
18.00 Мирис кише на Балкану, серија
19.00 Малац зналац
19.30 Дневник

БН

6.30 Јутарњи програм
8.30 Серија
10.00 Новости
10.05 ФИЛМ
12.00 Новости у подне
12.10 БН коктел
14.00 Новости
14.05 Неко те посматра, серија
15.00 Ларин избор, серија
16.00 Дневник
16.10 Ружа вјетрова, серија
18.00 Данас у Српској
18.30 Ларин избор, серија
19.30 Дневник
20.00 Серија
21.00 Црно на бијело
22.30 Дневник
23.00 Неко те посматра, серија
23.40 ФИЛМ
1.30 Звјездано небо

РТС1

6.00 Јутарњи програм
9.00 Отписани, серија
10.00 Квадратура круга
10.20 Путопис
10.50 Збогом другови: Побједа
12.00 Дневник
12.10 Спорт плус
12.30 Истражитељи из Мајамија, серија
13.20 Шпански захтјев, драма
15.00 Ово је Србија
15.50 Непобедиво срце, серија
17.00 Дневник РТ Војводина
17.20 Шта радите бре
17.40 Београдска хроника
18.20 Око магазин
19.00 Слагалица
19.30 Дневник

РТС2

6.00 Концерт за добро јутро
6.50 Слагалица
7.20 Програм за дјецу
8.10 Школски програм
9.30 Све боје живота
10.00 Магазин Лиге шампиона
10.20 Музика
11.00 Траг
11.20 Грађанин
11.50 Музика
12.30 Наука
13.00 Трезор
14.00 Школски програм
16.00 Вријеме је за бебе
16.30 Екологија
17.00 Елиза из Ривомброзе, серија
18.00 Живот у ритму
18.30 Емисија из културе
19.00 Цртани филм
20.00 ТВ мрежа
20.30 ТВ фељтон
21.00 Елиза из Ривомброзе, серија
21.40 Наука
22.20 Образовни програм
22.50 ТВ фељтон
23.20 Бемус
0.00 Репризни програм

Б92

6.40 Људи с Менхетна, серија
7.30 Најбоље године, серија
8.40 У здравом тијелу
9.30 Кажипрст
10.00 Вијести
10.30 Цртани филмови
11.50 Нинџа ратници
13.00 Амерички топ-модел
14.00 Дневни магазин
16.00 Вијести
16.30 Спортски преглед
17.00 Пријатељи, серија
18.00 Пут око свијета
18.30 Вијести
19.10 Нинџа ратници
20.00 Никита, серија
21.00 ФИЛМ Полицајац са Беверли Хилса 2
23.00 Вијести
23.30 Спортски преглед
0.00 Никита, серија
0.50 Амерички топ-модел
1.40 Људи с Менхетна, серија
- Инфо

ПИНК БХ

6.00 Насљедници, серија
7.00 Удри мушки
10.00 Балканска посла
11.00 Инфо топ
11.10 Симар, серија
12.30 Брзе паре
13.40 Први VIP кувар
14.50 Насљедници, серија
15.50 Инфо топ
16.00 Мала невјеста, серија
17.00 Симар, серија
18.00 Инфо топ
18.30 Балканска посла
19.20 Мала невјеста, серија

14.10

ЛАРИН ИЗБОР, СЕРИЈА

20.10 Триптих о Српској
21.10 Слободна зона
22.30 Дневник
23.00 ФИЛМ Вучи
1.20 Мирис кише на Балкану, серија
2.10 Дневник
2.30 У фокусу
3.20 Слободна зона
4.30 Како ствари раде
5.20 Здравље је лијек
5.40 Музика

АТВ

7.30 Долина сунца, серија
8.50 Вијести
9.00 Бумба, цртани филм
9.05 Хело Кити, цртани филм
9.20 Мој џепни љубимац, цртани филм
9.30 Гарфилд, цртани филм
9.50 Лијени град, цртани филм
10.10 Бакуган, цртани филм
10.40 Монсуно, цртани филм
11.00 Винкс, цртани филм
11.40 Вијести
12.00 Бандини, серија
13.00 Кад лишће пада, серија
15.20 Заувијек сусједи, серија
16.00 Вијести
16.10 Магазин
16.30 Такеши замак
17.00 Крај, серија
18.00 Долина сунца, серија
19.00 Вијести
19.50 Бандини, серија
21.00 Крв није вода, серија
22.00 Вијести
22.20 Апостроф
23.00 ФИЛМ Минион
0.30 Крај, серија
1.20 Ноћни програм

12.10

СПОРТ ПЛУС

20.00 Непобедиво срце, серија
21.00 РТС караван: Путујући пјевачи
22.00 Упитник
22.50 Истражитељи из Мајамија, серија
23.40 Дневник
0.00 Хероји, серија
0.40 ФИЛМ Планина Броукбек
3.00 Репризни програм

К3

9.00 Вијести
9.05 Пут за Ејвонли, серија
10.00 Сва моја дјеца, серија
11.00 Потрага за правдом, серија
12.00 Вијести
12.05 Украдени животи, серија
13.00 SMS Party
15.00 Вијести
15.05 Пут за Ејвонли, серија
16.00 АБС шоу
16.30 Дивљи свијет
17.10 Сва моја дјеца, серија
18.10 Храна и вино
18.40 Новости
19.30 Дневник РТС
20.00 Потрага за правдом, серија
21.00 Потез
22.00 Новости
22.40 Мјесто злочина: Њујорк, серија

ОБН

6.40 Цртани филмови
9.00 Принц из Бел Еира, серија
10.05 Љубав, вјера, нада, серија
10.20 Сто за 4
11.00 Олуја у рају, серија
11.50 Цртани филм
11.55 ОБН инфо
12.05 Најбржи играч, квиз
13.15 Цанан, серија
14.05 Одбачена, серија
14.55 Ларин избор, серија
15.50 Сулејман Величанствени, серија
17.00 ОБН инфо
17.10 Сто за 4
17.55 Рука вјетрова, серија
18.50 ОБН инфо
19.10 ОБН спорт
19.15 Ин магазин
20.00 Ларин избор, серија
21.00 Сулејман Величанствени, серија
22.00 Одбачена, серија
23.05 ФИЛМ Непобједиви 2
0.45 Најбржи играч, тарот
2.45 ОБН инфо
3.05 ОБН спорт
3.15 Ин магазин
4.00 Лига шампиона: Манчестер Сити - Борусија Дортмунд, снимак
5.20 ОБН инфо
5.50 Чувари планете

19.20

МАЛА НЕВЈЕСТА, СЕРИЈА

20.30 Први VIP кувар
21.30 Гранд народ пита
22.30 Мултимилионер
23.30 Сити ексклузив
0.00 ФИЛМ Црвени агент

РАДИО РС

6.00 Јутарњи програм
9.00 Вијести
9.05 Ризница знања
9.40 Вријеме је за спорт
10.00 Вијести
10.05 Заједнички талас
12.00 Подневне новости
12.10 Запјевајмо пјесме старе
12.30 Бањалука јуче данас сутра
12.40 Запјевајмо пјесме старе
13.00 Вијести
13.05 У ритму дана
14.00 Вијести
14.05 Свилен конац
16.00 Дневник
16.30 Музика
17.00 Вијести
17.05 Актуелности
18.00 Вијести
18.05 Мозаик радија
19.00 Вечерње новости
19.10 Заиграјмо запјевајмо
20.00 Вијести
20.05 Студиорум
21.00 Вијести
21.05 Ризница знања
21.40 Староградска музика
22.00 Хроника дана
22.10 Најсвјетлије странице умјетничке музике
23.00 Вијести
23.05 Разговорник
0.00 Поноћне вијести
0.05 Ноћни програм

Препоручујемо...

21⁰⁰ Б92

Полицајац са Беверли Хилса 2

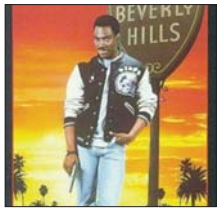

Аксел Фолеј се враћа на Беверли Хилс не би ли прискочио у помоћ локалној полицији користећи сопствене, другачије методе у рјешавању злочина. Након што му је пријатељица рањена, а све указује на случај тзв. "абецедних злочина" детектив Аксел Фолеј поново напушта Детроит и путује у Калифорнију гдје се сусреће са колегама Билијем Розвудом и Џоном Тагартом.

Улоге: Еди Марфи, Џау Рејнхолд, Бригит Нилсен, Дик Стоквел

Режија: Тони Скот

НОВА 23.20

Тргалица судбине

Радња филма прати рокере по имену КГ и ЏБ на путу према успјешној музичкој каријери. Улажу све своје снаге да постану познати рокенрол бенд на свијету. На плажи Венис бич, наивни Мидвестернер ЏБ и лијени КГ обавезали су се на оснивање рок бенда. С циљем да оснују најбољи бенд на свијету, што неће бити баш лако, украшће магичну гитару у удаљеном Музеју рокенрола како би испунили своје снове.

Улоге: Џек Блек, Кајл Гас, ЈР Рид, Рони Џејмс Дио, Пол Ф. Томпкинс

Режија: Лајам Линч

ПИНК БХ 0.00

Црвени агент

Мат је врхунски командант специјалних операција у морнаричким снагама САД. Он мора да се суочи са најтежим изазовом своје досадашње каријере - лично мора да превезе најопасније биолошко оружје назад у најстроже чувано складиште. Вирусна бомба закључана је на подморници USS Њу Орлеанс, све тече по плану, али тада руска терористичка група напада подморницу и узима посаду за таоце. Њихов план је да прошире вирус у највећим америчким градовима. Испод површине океана је права драма, Мат мора да се бори против непријатеља, али и да пази да вирус остане запечаћен.

Улоге: Долф Лундгрен, Мелани Пол, Александер Кузнецов

Режија: Дамијан Ли

БХТ1

7.00 Добро јутро
8.15 Сјај Париза, серија
8.45 Цртани филм
9.10 Нема проблема
9.30 Бајке о животињама
9.40 Мини школа
10.10 Изгубљена част, серија
11.00 ТВ Либерти
11.30 ЕУРО панорама
12.15 Глобал
12.45 БХ гастро кутак
13.15 Трећа страна
14.30 Цртани филм
14.55 Како да не
15.25 Дјечији фестивали
15.45 Робиња Исаура, серија
16.30 Хроника регија
17.00 Друштво знања
17.30 БХТ поподне
18.00 Робиња Исаура, серија
18.45 Цртани филм
19.00 Дневник
19.35 Сјај Париза, серија
20.00 Јосип Пејаковић: У име народа
20.30 ФИЛМ Карневал
22.00 Дневник
22.30 Димензија више специјал
23.00 Мјесто злочина: Њујорк, серија
23.45 ФИЛМ Карневал
1.10 Хроника регија
1.35 БХТ поподне

ХРТ 1

6.20 Тема дана
7.00 Добро јутро Хрватска
10.00 Вијести
10.05 Градови на обали
11.00 Преуреди па продај
12.00 Дневник
12.30 Пркосна љубав, серија
13.30 Др Оз
14.20 Вијести
14.50 Међу нама
15.30 Ако успијемо
16.00 Луда кућа, серија
16.50 Хрватска уживо
17.00 Вијести
18.00 Контакт
18.10 Осми кат
19.00 Тема дана
19.30 Дневник

ХРТ 2

5.40 Треће доба
6.00 Пркосна љубав, серија
7.00 Мала ТВ
7.30 Бетмен и храбри суперјунаци, цртани филм
7.50 Телетабис, цртани филм
8.20 Дјевојчица из будућности, серија
8.40 Олујни свијет, серија
9.00 Школски сат
10.00 ФИЛМ Бриљант Џонс: На рубу памети
11.40 Идемо на пут с Гораном Милићем
12.20 Глас домовине
13.30 ФИЛМ Убица у близини
15.10 Школски сат
16.00 Регионални дневник
16.20 Жупанијска панорама
16.40 У уреду, серија
17.00 Потрошачки код
17.30 ФИЛМ Долар за мртве
19.10 Цртани филм
19.30 Док. програм

НОВА

6.40 Астро Бој, цртани филм
7.00 Монсуно, цртани филм
7.30 Поља наде, серија
8.40 Моја мајка, серија
10.00 Изгубљена част, серија
11.00 Вокер, тексашки ренџер, серија
12.00 Заувијек сусједи, серија
12.30 Ин магазин
13.20 Ларин избор, серија
14.20 Мастершеф
15.20 Вокер, тексашки ренџер, серија
16.20 Заувијек сусједи, серија
17.00 Вијести
17.20 Ин магазин
18.00 Поља наде, серија
19.10 Дневник

РТЛ

6.10 РТЛ данас
6.40 Моји шепни љубимци, цртани филм
7.00 Угиох, цртани филм
7.30 Бен 10, цртани филм
7.50 Галилео
8.50 Мекгајвер, серија
11.20 Магазин
11.40 Крв није вода, серија
12.50 Ружа вјетрова, серија
13.50 Сулејман Величанствени, серија
15.00 Мекгајвер, серија
16.50 РТЛ од 5 до 5
17.00 Галилео
18.00 Магазин
18.30 РТЛ данас
19.00 Крв није вода, серија

N. Geographic

8.00 Мегафабрике
8.50 Уништавање највећих
9.50 Најтеже поправке на свијету
10.40 Древне тајне
11.40 Истраживање планете Земље
12.30 Секунде до катастрофе
13.30 Шаптач пса
14.20 Најтеже поправке на свијету
15.20 Древни икс фајлови
16.10 Мегаграђевине
17.10 Авионске несреће
18.00 Шаптач пса
19.00 Мегафабрике
19.50 Мегаграђевине

ТВ1

6.00 Закон љубави, серија
7.00 ТВ једна
8.00 Бонанца, серија
9.00 Пут у Ејвонли, серија
10.05 Сва моја дјеца, серија
11.00 Потрага за правдом, серија
12.00 Окуси култура
13.00 Бонанца, серија
14.00 Закон љубави, серија
15.00 Пут у Ејвонли, серија
16.00 Елиза, серија
17.00 Вијести
17.10 Сва моја дјеца, серија
18.10 ТВ једна
19.00 Дневник
20.00 Потрага за правдом, серија
21.00 Острво, серија
22.00 Вијести
22.40 Мјесто злочина: Њујорк, серија
0.30 Дневник
1.30 ФИЛМ Закон пустиње 3
3.00 Ноћни програм

16.00

ЛУДА КУЋА, СЕРИЈА

20.00 Параван
20.50 ФИЛМ Пуцањ
22.50 Дневник
23.20 ФИЛМ Вјерник
1.00 Секс и град, серија
1.30 Регионални дневник
1.50 Док. програм
2.30 Др Оз
3.00 Др Хаус, серија
4.00 Дневник
4.30 Градови на обали
5.30 Параван

7.50

ТЕЛЕТАБИС, ПРОГРАМ ЗА ДЈЕЦУ

20.00 ФИЛМ Дневно свјетло
21.50 Др Хаус, серија
22.40 Њухитешхапел, серија
23.20 Синови анархије, серија
0.20 Битанге и принцезе, серија
1.00 24, серија
1.30 Злочинци у одијелима, серија
2.30 Дарма и Грег, серија
2.40 Музика

16.20

ЗАУВИЈЕК СУСЈЕДИ, СЕРИЈА

20.00 Ларин избор, серија
21.00 Изгубљена част, серија
22.00 Мастершеф
23.00 Вијести
23.20 ФИЛМ Тргалица судбине
1.20 ФИЛМ Осветник
2.50 Флаш Гордон, серија
3.40 Фрикови, серија
4.20 Езо ТВ
5.20 Дневник
6.10 Ин магазин

8.50

МЕКГАЈВЕР, СЕРИЈА

20.00 Ружа вјетрова, серија
21.00 Сулејман Величанствени, серија
22.00 Вијести
22.20 ФИЛМ Ред летења
0.00 ФИЛМ У име краља
2.20 Астро шоу
3.20 РТЛ данас

11.40

ИСТРАЖИВАЊЕ ПЛАНЕТЕ ЗЕМЉЕ

21.00 Мегафабрике
21.50 Уништавање највећих
22.50 Граница
23.40 Мегафабрике
0.40 Уништавање највећих
1.30 Граница
2.30 Истраживање планете Земље
3.20 Секунде до катастрофе
4.20 Истраживање планете Земље
5.10 Секунде до катастрофе
6.10 Најневјероватније фотографије НГ
7.00 Секунде до катастрофе

1³⁰ ТВ1

Закон пустиње 3

Бившег агента CIA Тома ангажује лијепа Кристина да спаси њеног сина кога је отео њен муж и одвео га код дједа у Мароко. Сналажљиви Том, уз помоћ својих бивших пријатеља из CIA, прави план како да ослободи дјечака, који је у ствари само пион у игри издаје, коју води Кристинин адвокат Ред и њен ујак. Истовремено Тома јуре корумпирани владини агенти које желе да га ухапсе за дјело које није починио.

Улоге: Рутхер Хауер, Керол Алт, Омар Шариф, Елиот Гулд, Кабир Беди

Режија: Дакио Тесари

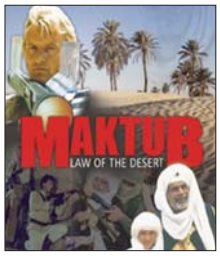

23²⁰ ХРТ 1

Вјерник

Вјерник је портрет младог Јевреја који живи у невјероватној супротности увјерењима и ставовима свог народа - као неонацисте. Филм, иначе инспириран стварним догађајима у вези са вођом америчке нацистичке странке, за којег се утврдило да је јеврејског поријекла, говори о Данију Балинту и његовом унутрашњем сукобу између сопствених увјерења и насљеђа. Не ради се само о његовом унутрашњем сукобу, већ и о потпуно опречним активностима које из њега произлазе, а врло су агресивне природе.

Улоге: Рајан Гослинг, Самер Феникс, Били Зејн, Тереза Расел

Режија: Хенри Бин

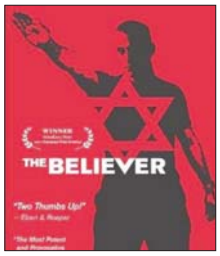

Пипа има новог момка

Откако се прошле године растала од дугогодишњег момка, бизнисмена Алекса Лудона, згодну Пипу Мидлтон повезују са великим бројем момака, иако она никада није потврдила да је са неким од њих у вези.

Ипак, протеклог викенда Пипа је уликана како излази са Џејмсом Метјузом, богатим банкарем. Џејмс Метјуз има 37 година, а папараци су уликали Пипу како са њим излази из једног елитног ресторана, док их испред чека лукузна лимузина.

Да се згодни банкар заиста допао Пипи, доказ је и то колико се сестра Кејт Мидлтон средила за овај излазак: мала црна хаљина, високе потпетице и чипкани блејзер. У складу са приликом, њен пријатељ носио је црни сако, бијелу кошуљу и фармерке.

Пријатељи блиски пару тврде да се пар састаје већ неко вријеме и да се њихов однос продубљује, те да се веома допадају једно другом.

Пипа, сестра британске принцезе Кејт, рођена је 1983. године, као друго од троје дјеце у породици Мидлтон. Популарна Пипа школовала се у Шкотској, студирајући енглеску књижевност на Универзитету у Единбургу. Недуго послије студија основала је онлајн магазин "The Party Times", који се, баш као и компанија њених родитеља, бави свим могућим детаљима за организацију забава. Веза Пипине сестре са принцем Вилијамом донијела је и њој (не)жељени публицитет - британски медији су од самог почетка хтјели да знају све о млађој сестри принчеве изабранице, па јој је часопис "Tatler" 2008. године и додијелио титулу "друштвене сингл дјевојке број 1".

Алесандра полицајка у Ноћи вјештица

Бразилски модел Алесандра Амбросио за Ноћ вјештица одабрала је костим секси полицајке, који јој је пристајао фантастично. Ријетко који мушкарац не би пристао да га ухапси атрактивна Бразилка. Алесандра је најпознатија по свом раду за "Victoria's Secret", односно једна је од "Викторијиних анђела".

Магазин "AskMen.com" дао је јој друго мјесто на листи најпожељнијих жена на свијету. Амбросијева је имала осам година када је на насловној страници познатог бразилског магазина видјела Карен Мјулдер и рекла, "желим да будем као она".

На часове манекенства кренула је са дванаест година, а свој сан остварила је већ са четрнаест, када се пласирала међу двадесет финалиста на такмичењу модела у Бразилу.

Иако је пропутовала цијели свијет Алесандра каже да јој је Бразил увијек у срцу и да ниједно мјесто на свијету не може да га замијени.

НЕКАД БИЛО...

Рођен Марадона

Најславнији аргентински фудбалер Дијего Армандо Марадона рођен је на данашњи дан 1960. године. Подијелио је титулу најбољег фудбалера 20. вијека са бразилским фудбалером Пелеом. Дана 20. октобра 1976. Дијего је одиграо свој први сусрет за сениоре Аргентинос Јуниорса и тада је постао најмлађи прволигашки фудбалер у историји аргентинског фудбала. На Свјетском првенству у Мексику 1986. двоструки је стријелац у утакмици Аргентине с Енглеском. Оба његова гола на тој утакмици се и дан-данас препричавају, а први је Дијего касније назвао Божијом руком. Године 1991. био је позитиван на допинг контроли, те је кажњен са петнаест мјесеци забране играња. Исте године, послије повратка у Аргентину, ухваћен је због посједовања кокаина.

ПОСЉЕДЊА

"Провалник" на Крузовом имању

Ухапшен је "провалник" који је, без лоше намјере покушао да уђе на имање холивудског глумца Тома Круза на Беверли Хилсу.

Непознати мушкарац покушао је да прескочи ограду и уђе у двориште куће маркантног глумца из "Немогуће мисије". Круз није био код куће, али јесу радници обезбјеђења, који су га "продрмали" електрошоком из апарата за онеспособљавање, да би га зауставили.

Полиција Беверли Хилса саопштила је да је идентификовала наводног провалника и да је ријеч о Џејсону Саливану који живи у сусједној кући. У саопштењу се наводи да је био под дејством алкохола у тренутку када је покушао да уђе на Крузово имање.

Луда планета

Срушио историјски споменик

Роџер Пени купио је ливаду у Самерсету на којој се налази једна од праисторијских конструкција познатих као "Приди кругови" направљених 3.000 година прије нове ере, у исто доба као и познати Стоунхенџ. Пошто Пени није био задовољан ливадом пуном "кршa", унајмио је раднике да поравнају земљу, раскопају камење и испуне рупе.

Најјаче пиво

Пиво које је пивара "Brewmeister" назвала "армагедон" и продаје га у боцама од 330 милилитара по цијени од 40 фунти, проглашено је за најјаче на свијету, односно садржи највише алкохола, чак 65 одсто.
Произвођачи савјетују да се ово пиво конзумира као фини виски, јер му је и "укус префињен, помало слаткаст, али и убитачан".

Човјек вук

Хесус Акевес још од рођења пати од ријетког поремећаја због којег му је читаво лице прекривено длакама.
Када је први пут схватио да болује од хипертрикозе, Акевес се није препустио очајавању. Одлучио је да своју длакавост претвори у хоби, од којег врло добро зарађује. Наиме, Акевес је данас познат као "човјек вук" и новопечени је члан групе "Circus of Horrors", која забавља људе широм свијета.

ISSN 1840-1155