www.glassrpske.com

Глас Српске

ДНЕВНИ ЛИСТ РЕПУБЛИКЕ СРПСКЕ, БАЊАЛУКА

Уторак, 6. новембар 2012. Број 12.972 Година LXX Цијена 0.80 КМ

Произведено У СРПСКОЈ наше је БОЉЕ

ВИЈЕСТИ

Војска апарат за трошење новца од којег нико нема користи

страна 2

СРБИЈА

Полицијским аутомобилом пресретао Николића на аутопуту

страна 17

СПОРТ

Навијачи БиХ голим задњицама испратили химну Србије

страна 47

Сточари траже оштрију контролу стоке из увоза

БиХ депонија сумњивог меса

страна 6

Драма у бањалучком насељу Паприковац

Малољетник ножем покушао да убије оца

страна 15

Протест у Српцу

Ратари траже земљу у закуп

страна 11

ОДБИЈЕН ПОНОВНИ ЗАХТЈЕВ "КОАЛИЦИЈЕ ЗА РЕПУБЛИКУ СРПСКУ" ЗА ПОНИШТАВАЊЕ ИЗБОРА У СРЕБРЕНИЦИ

ФОТО: ГЛАС СРПСКЕ

Чланови ЦИК-а БиХ

ЦИК зажмурила на изборни инжењеринг

страна 3

Масовна регистрација бирача уочи избора и њихово одјављивање из Сребренице послије избора потврђују да је у овој општини спроведен изборни инжењеринг, рекао Додик. ЦИК оцијенила да је захтјев "Коалиције за Републику Српску" за поништавање избора недопуштен

Слободан Радуљ, правобранилац РС

РС продаје некретнине вриједне милијарду марака

страна 5

Инспектори открили више неправилности у Дому пензионера Бањалука

страна 7

Вујичић без конкурса запослио 31 радника

Вијести дана

Кад ме неко пита да ли је нама неко крив у Ираку па да зато тамо шаљемо војску, ја морам рећи да нико није крив, да смо, напротив, тамо имали јаку привредну активност, а данас, умјесто да шаљемо привреднике, ми шаљемо војнике.

Марко Павић, предсједник ДНС-а

Социјалдемократска партија БиХ

Група интелектуалаца оруђе у рукама СДА

САРАЈЕВО - СДП БиХ саопштила је јуче да је запрепашћена садржајем писма које је група људи из Босанскохерцеговачко-америчке академије наука и умјетности упутила предсједнику СДП-а Златку Лагумџији у вези са постигнутим договором о програмско-пројектној сарадњи између те странке и СНСД-а, јавиле су агенције.

- СДП изражава жаљење што су ови људи постали оруђе у рукама дијела СДА који се посљедњих дана служи идентичним медијским активностима који су својевремено коришћени у Милошевићевој Србији када је припреман медијски терен за ликвидацију покојног Зорана Ђинђића - наведено је у саопштењу СДП-а БиХ.

Група интелектуалаца затражила је од Лагумџије да поднесе оставку због споразума са СНСД-ом.

Никола Шпирић одбацио критике

Споразум СНСД-а и СДП-а убрзава пут ка Европи

САРАЈЕВО - Министар финансија и трезора БиХ Никола Шпирић поздравио је јуче споразум између СНСД-а и СДП-а БиХ и истакао да је ријеч о документу који представља почетак договора о питањима која су важна за све у БиХ, а посебно за убрзање европског пута и очување макроекономске стабилности, пренијеле су агенције.

- Сви који нападају било какав споразум, па и овај, полазе од претпоставке да само неспоразум чува БиХ. Нажалост, од неспоразума, који је почео деведесетих година прошлог вијека и крвавог рата, па све до данас, мајстори неспоразума су дефинитивно показали право лице - рекао је Шпирић.

Божо Љубић о споразуму СНСД-а и СДП-а

Прихватљива већина договорених мјера

САРАЈЕВО - Предсједник ХДЗ-а 1990. Божо Љубић казао је јуче да је та странка добила споразум који су постигли представници СДП-а БиХ и СНСД-а и додао да ће га данас анализирати уже Предсједништво странке.

- Генерално гледано, мислим да у том споразуму нема за нас суштински неприхватљивих ствари, али постоје неке тачке које траже анализу и разјашњење од актера тог споразума - казао је Љубић.

Он је казао да постоји много тачака које нису дио тог споразума, а које су битне за ХДЗ 1990. и уопште за хрватски блок у парламентарној већини.

Странке из РС подржавају иницијативу за демилитаризацију БиХ

ФОТО: ГЛАС СРПСКЕ

Војска апарат за трошење новца

Војска није неопходна за очување стабилности у БиХ, рекао Мирјанић. РС нема никакав интерес за постојање Оружаних снага, оне су финансијски терет, казао Којић

ПИШЕ: СВЈЕТЛАНА ТАДИЋ
svjetlanat@glassrpske.com

БАЊАЛУКА - Иницијатива предсједника Републике Српске Милорада Додика за демилитаризацију БиХ има подршку и у Народној скупштини РС (НСРС), гдје је већина политичких партија сагласна да Оружане снаге БиХ представљају само апарат за трошење новца, а да при томе од њих нико нема користи.

Предсједник РС је у иницијативи, коју је на посљедњој сједници усвојила Влада Српске, навео да је око 10.000 припадника Министарства одбране и Оружаних снага БиХ од оснивања до данас потрошило више од двије милијарде КМ.

У мишљењу које је дао Републички секретаријат за законодавство наведено је да је НСРС на сједници 18. марта 2005. године донијела Декларацију о стратешким опредјељењима РС у систему одбране БиХ и да је иницијатива предсједника Српске у складу са овом декларацијом и да се може упутити у даљу процедуру у парламент Српске.

Предсједник Клуба посланика СНСД-а у НСРС Жељко Мирјанић рекао је да ће посланици ове странке подржати иницијативу предсједника Српске.

- Економска и социјална ситуација у БиХ је таква да треба повести рачуна о смањењу трошкова, који су у овом моменту велики. Војска није неопходна да би се очувала стабилност у БиХ, с обзиром на то да је према Дејтонском споразуму обезбијеђено присуство НАТО-а и сарадња са земљама које граничe са БиХ - рекао је Мирјанић и додао да војска није била у стању ни да помогне становницима угроженим елементарним непогодама које су у посљедње вријеме погађале БиХ.

ВОЈСКА потрошила двије милијарде КМ

И у СДС-у се слажу да су Оружане снаге БиХ непотребне и да представљају превелико оптерећење за буџет.

- Република Српска нема никакав интерес за постојање Оружаних снага БиХ и не знам за шта оне уопште могу послужити. Оне су финансијски терет за све - истакао је посланик СДС-а у Народној скупштини РС Мирослав Којић и додао да би иницијативе које се тичу интереса Српске требало заједнички да се упућују, испред свих партија у РС.

Предсједник Клуба посланика ПДП-а Зоран Ђерић рекао је да за укидање Оружаних снага БиХ треба и сагласност ФБиХ.

- Истина је да се троше огромна буџетска средства за одржавање Оружаних снага - казао је Ђерић и додао да у Народној скупштини РС постоји расположење да се разговара о теми укидања Оружаних снага БиХ.

Ако би ова иницијатива била прихваћена и у парламенту, слиједило би покретање поступка за доношење закона о престанку важења закона о одбрани и оружаним снагама БиХ, измјене закона о министарствима БиХ, о Савјету министара БиХ, о учешћу припадника оружаних снага БиХ у операцијама подршке миру у иностранству, као и других прописа којима је регулисана ова област.

Демилитаризацијом БиХ без посла не би остали садашњи припадници Оружаних снага БиХ, већ би били преведени у цивилне структуре власти, уз сва законска права.

ФБиХ

Предсједник РС Милорад Додик рекао је раније да је потребно демилитаризовати БиХ и елиминисати било какву милитаризацију друштва, али да је за то потребна и политичка снага другог ентитета. Нагласио је да су Оружане снаге БиХ непотребне читавој БиХ, а посебно Републици Српској, додавши да је са СДП-ом разговарао о могућности да ову иницијативу подрже и странке у ФБиХ.

Представнички дом Парламента БиХ сутра бира бошњачког члана колегијума

СДП предлаже кандидата

САРАЈЕВО - Представнички дом Парламента БиХ требало би на сутрашњој сједници да изабере новог замјеника предсједавајућег овог дома из реда бошњачког народа умјесто Дениса Бећировића, који је смијењен на прошлој сједници, а према најавама, СДП ће поново за ту позицију предложити некога од својих посланика.

Један од приједлога могао би да буде и поновно именовање Бећировића, а осим њега као кандидати за ту позицију помињу се Мирза Кушљугић, Мирсад Мешић и Нермина Заимовић-Узуновић.

Посланик СДА Шемсудин Мехмедовић рекао је да је ова странка смјеном њиховог кадра у Савјету министара БиХ потиснута у опозицију и да за члана колегијума неће предлагати своје кандидате, као што је раније најављивано.

СДА ОДУСТАЛА од позиције у колегијуму

- Не желимо да на такав начин трошимо наш кадар - казао је Мехмедовић.

Иако је већ формулисана нова већина на нивоу БиХ, предсједник ХДЗ-а 1990. Божо Љубић, који је организатор новог састанка лидера политичких партија окупљених у тај блок, рекао је да неће сазивати састанак прије сједнице Парламента БиХ.

- Реално је да се састанак одржи у другој половини идуће седмице и највјероватније ће се то догодити до 17. новембра - рекао је Љубић.

Ж. Д.

Глас Српске

www.glassrpske.com

Ама, људи моји, каква нагодба? И то нам је дошло са Запада од те њихове врле демократије. То су измислили опет лопови да прикрију ловопвлук. Како то да нико од њих нема имовине, а нагодио се са судом да га пусте да ће платити? Па ту не ваља ни судство. А сва та осуђена, па пуштена господа сигурно лажу, јер су имовину преписали на некога свога или пријатеља. Нећемо ми оваквим судством и политиком никуда догурати.

Невенка Јуришић

А шта то раде чланови УО и НО, осим што примају надокнаду за нерад????

Јадранка Бабичић Тимарац

Мајкић: Сакривена информација о стању безбједности

ТЕСЛИЋ - Заједничка комисија за одбрану и безбједност Парламента БиХ није успјела да одговори на питања какво је стање у сектору одбране и безбједности, како се успјешно борити против тероризма и организованог криминала и докле се стигло са реализацијом стратегије за сузбијање ових појава, изјавила је јуче предсједавајућа комисије Душанка Мајкић.

- БиХ први пут ове године није добила информацију о стању безбједности него је она на волшебан начин замијењена информацијом о стању у криминалитету - рекла је Мајкићева у Теслићу, гдје је почела дводневна радионица под називом "Одбрамбено-безбједносни сектор у БиХ - годину дана послије", пренијеле су агенције.

Одбијен поновни захтјев "Коалиције за Републику Српску" за поништавање избора у Сребреници

ЦИК зажмурила на изборни инжењеринг

Масовна регистрација бирача уочи избора и њихово одјављивање из Сребренице послије избора потврђују да је у овој општини спроведен изборни инжењеринг, рекао Додик. ЦИК оцијенила да је захтјев "Коалиције за Републику Српску" недопуштен

ПИШЕ: КРСТИНА ЋИРКОВИЋ
krozrs@glassrpske.com

Чланови ЦИК-а БиХ

ФОТО: АРХИВА

СРЕБРЕНИЦА - Предсједник Републике Српске Милорад Додик рекао је јуче "Гласу Српске" да је одбијање Централне изборне комисије (ЦИК) БиХ да поништи изборе у Сребреници, и поред очигледних нерегуларности и изборног инжењеринга, доказ да поједини чланови ове институције не поштују закон.

- Масовна регистрација бирача уочи избора и њихово одјављивање из Сребренице послије избора потврђују да је у овој општини спроведен изборни инжењеринг - рекао је Додик.

Он је нагласио да је јасно да су бошњачке политичке партије и неке невладине организације допринијеле да се изборним инжењерингом обезбиједи да начелник општине Сребреница буде Бошњак.

- Због таквих поступака нећемо учествовати у конституисању локалне скупштине и она неће имати званичну форму - рекао је Додик.

Одлука

ЦИК је јуче одбацила захтјев "Коалиције за Републику Српску", у којој су окупљене све српске странке у Сребреници, за поништење избора у тој општини, оцијенивши га недопуштеним. Ово је други пут да је захтјев српских странака за понављање избора у Сребреници одбијен прегласавањем.

Из ЦИК-а су одлуку образложили тиме да по закону политички субјекти не могу тражити поништење избора, односно да нико осим ЦИК-а не може наложити нити захтијевати поништење избора.

Подршку, међутим, није добио ни приједлог предсједника ЦИК-а БиХ Бранка Петрића да Комисија сама донесе одлуку о поништењу избора у Сребреници. За тај приједлог гласала су два члана ЦИК-а, а пет је било против.

Члан ЦИК-а Ирена Хашибдић, која је гласала против Петрићевог приједлога, казала је да је број правоснажних рјешења о фиктивном пребивалишту у Сребреници "толико мали да не би могао да утиче на додијељене мандате".

Члан ЦИК-а Тихомир Вујачић рекао је да је, осим фиктивних пребивалишта, у Сребреници било и других нерегуларности и повреда изборног процеса на бирачким мјестима.

- Није вршена провјера гласача у одсуству, није се улазило ни у детаље у вези са гласањем путем поште, нису провјеравани потписи на бирачким списковима на самим бирачким мјестима... Показало се на неколико бирачких мјеста гдје је извршено поновно бројање да је било таквих повреда, али није утврђено колико - навео је Вујичић.

СРПСКЕ СТРАНКЕ подносе апелацију Суду БиХ

Из ЦИК-а су навели да данас неће бити саопштени коначни резултати избора за начелника и Скупштину општине Сребреница, јер њихова одлука о одбијању захтјева "Коалиције за Републику Српску" неће постати правоснажна.

На одлуку ЦИК-а може бити уложена жалба Суду БиХ у року од два дана, а Суд је обавезан да је размотри у року од три дана од њеног пријема.

Апелација

У странкама из Сребренице које су на локалним изборима чиниле "Коалицију за Републику Српску" чекају писани одговор ЦИК-а на њихову жалбу да би комплетирали апелацију коју ће поднијети Суду БиХ.

Предсједник Општинског одбора СНСД-а Сребреница Радомир Павловић рекао је да је одлука ЦИК-а очекивана, али да ће истрајати у захтјеву за поништавање избора и одржавање нових.

- Нисмо изненађени одлуком ЦИК-а јер већина чланова те комисије доноси политичке одлуке, које нису у складу са законом и то прегласавањем чланова из РС - рекао је Павловић.

Казао је да ће идућих дана бити одржане консултације са предсједником СНСД-а Милорадом Додиком као овлашћеним предсједником коалиције, предсједником СДС-а Младеном Босићем и другим страначким лидерима о даљим активностима које ће предузети.

ДНС је оцијенио да би понављање избора у Сребреници представљало побједу демократије над изборном манипулацијом и инжењерингом.

- Разочарани смо чињеницом да ЦИК прегласавањем није одобрила понављање избора у Сребреници, што говори о томе да се поједини њени чланови баве политиком - саопштено је из ДНС-а.

Лидер ДП-а Драган Чавић рекао је да је ЦИК, користећи једнаке критеријуме за све општине, требало да донесе одлуку о понављању избора у Сребреници, као и у свим локалним заједницама гдје је било очигледних манипулација.

Предсједник ПДП-а Младен Иванић рекао је да ова ситуација не иде у корист ни бошњачком народу.

- Очигледно је да ће Ћамил Дураковић ићи на сукобе, што се и види из његовог стила и наступа, и да се прикаже као жртва јер му је жеља да напредује политички на бошњачкој сцени, а не да брине о грађанима Сребренице - рекао је Иванић.

Независни кандидат за начелника Сребренице Ћамил Дураковић, који је према подацима ЦИК-а освојио највише гласова, рекао је да је одлука ЦИК-а била очекивана, јер није било нерегуларности.

Представници "Коалиције за Републику Српску" упозоравали су да је откривено око 3.600 нерегуларних или сумњивих гласова за Сребреницу, који су одлучили изборни резултат. Прави примјер изборног инжењеринга који је спроведен у овој општини су стотине одјављених пребивалишта послије избора. Пребивалиште у овој општини у току регистрације бирача, између осталих, пријавили су сандачки муфтија Муамер Зукорлић, који је и гласао у овој општини, муфтија загребачки Азиз Хасановић и новинар Душка Јуришић. Дешавало се да се на истој адреси у једнособном стану пријави и по 20 особа.

Источни Мостар

ЦИК је јуче донијела и допунску одлуку којом се поништавају избори на редовном бирачком мјесту за начелника у изборној јединици Источни Мостар, због утврђених неправилности које могу утицати на изборни резултат. Након што ова одлука постане правоснажна, ЦИК ће одлучити о расписивању нових избора.

ПОСЉЕДЊЕ ВИЈЕСТИ

Осумњичени за ратни злочин биће пуштен на слободу

САРАЈЕВО - Припадници Граничне полиције БиХ ухапсили су Х. Х. (41) због сумње да је починио ратни злочин над цивилима, али су у Тужилаштву БиХ истакли да ће он бити пуштен.

У Тужилаштву су казали да неће бити издат налог за одређивање притвора, али нису жељели да износе више детаља, нити да откривају идентитет осумњиченог.

Гранична полиција БиХ ухапсила је Х. Х. 3. новембра на граничном прелазу Орашје приликом уласка у БиХ, након што је утврђено да је осумњичен за ратни злочин.

Н. Т.

Шкампи шест година за злочин у Доњанима

МОСТАР - Кантонални суд у Мостару осудио је јуче неправоснажно на шест година затвора Сабита Шкампу из Јабланице, због ратног злочина против цивилног становништва 1993. године у селу Доњани у тој општини, јавиле су агенције.

Шкампо је проглашен кривим јер је за вријеме оружаног сукоба између Армије РБиХ и ХВО-а, као припадник 44. брдске бригаде Четвртог корпуса Армије РБиХ, 28. јула 1993. године у мјесту Доњани испалио на кућу Ивана Жарића тромблонску мину. Жарић је послије три дана преминуо. У кући с убијеним Жарићем били су још троје цивила и троје малољетне дјеце.

Караџић тражи од Кресо да одобри саслушања оптужених

ХАГ - Некадашњи предсједник РС Радован Караџић затражио је од предсједника Суда БиХ Медиде Кресо да одобри саслушање неких од оптужених пред Судом БиХ, који су на његовој листи свједока одбране, пренијеле су агенције.

- Караџић је затражио да његов правни савјетник Питер Робинсон испита ове свједоке у затворима у којима се налазе - саопштено је јуче из Хашког трибунала.

На листи свједока, који су процесуирани у БиХ, су Александар Радовановић, Франц Кос, Васо Тодоровић, Менделев Дурић и Станко Којић.

Коментар дана

Пише:
Горан
МАУНАГА

Непотизам и богаћење

Иза актуелизоване повике на неколико људи у врху политике у Републици Српској, коју раштимована и неконструктивна опозиција покушава силом да осмисли, стоји много интересантнија, али скривена истина о непотизму, корупцији и богаћењу великог броја такозваних "нижих слојева", чиновника у свим структурама и институцијама власти.

Огроман број таквих, који су непотизмом створили породичне мануфактуре и којих је сваким даном све више, до данас су углавном остали скривени. О њима јавност мало или скоро ништа не зна, што им је све вријеме само ишло у прилог.

Вила, кућа, станова, пословних простора стечених на сумњив начин неупоредиво је више тамо гдје се до сада није ни гледало. Зато је крајње вријеме да се пажња обрати на хиљаде породично ухљебљених чиновника који су од непотизма направили бизнис

Одговара им то што су у жижи јавности актуелни политичари. За то вријеме, док су медији покушавали да открију још понеку аферицу политичара из врха власти, они су се у потаји богатили. Број таквих, и количина њиховог на сумњив начин стеченог богатства, досегли су такве размјере да се аларм сам упалио кад је опстанак ентитета дошао у питање.

Зато данас велики задатак стоји на медијима и истраживачком новинарству. Кад би свако од њих урадио свој дио посла у својим локалним заједницама и на видјело изнио оне чиновнике који су запослили своју породицу и успут се обогатили, то би био добар пут за оздрављење локалне самоуправе и јачање Републике Српске.

Рецимо, један од бањалучких "примјера" за богаћење и збрињавање себе и својих, је и породица Стојнић. Радмила Стојнић запослена је у градској управи, а истовремено је и посланик у Народној скупштини. Кћерку Мају запослила је на мјесто помоћника министра финансија. Кажу да јој је то прво запослење. Али зато треба времена да се дође до истине о свим њиховим кућама, становима и о начину на који су их стекли.

Скоро нико то није успио ни да примијети јер је све вријеме свима било важно то што је, рецимо, кћерка предсједника РС запослена у Влади. Иако се о имовини предсједника РС, његовој породици и имовини баш све зна, чак и ситница из његовог окружења, интересовање јавности заобилазило је оне који би, у сваком случају, требало да имају приоритет.

Вила, кућа, станова, пословних простора стечених на сумњив начин неупоредиво је више тамо гдје се до сада није ни гледало. Зато је крајње вријеме да се пажња обрати на хиљаде породично ухљебљених чиновника који су од непотизма направили бизнис и од којих многи, за разлику од "инкриминисаних" политичара и чланова њихових породица, мјесеце, из чисте забаве и досаде, проводе по Дубанију, Паризу, Лондону.

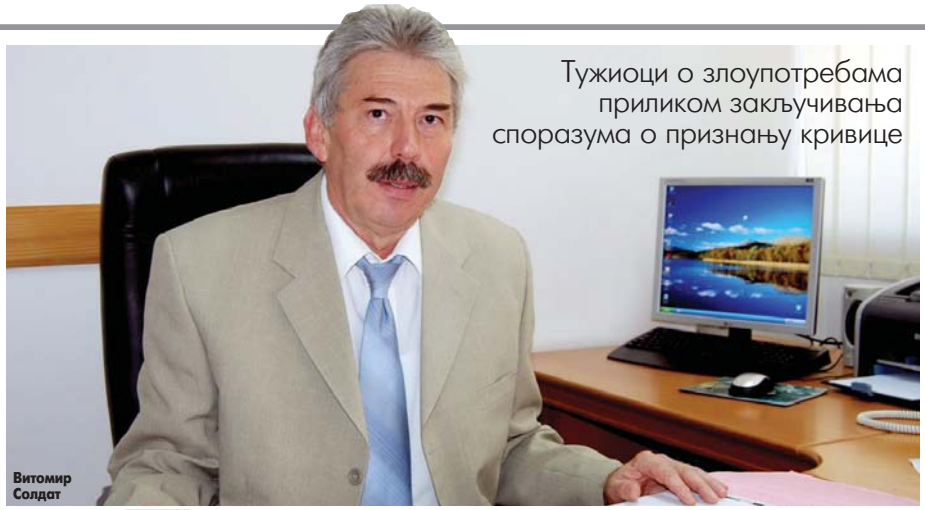

Витомир Солдат

Тужиоци о злоупотребама приликом закључивања споразума о признању кривице

Пропусти при провјери имовине криминалаца

Питање да ли су оптужени чак и у вријеме суђења имали имовину коју су пристали да дају. Зато би прије склапања споразума о признању кривице требало провјерити њихову имовину, казао Солдат

ПИШЕ: ГОРАН МАУНАГА
g.maunaga@glassrpske.com

БАЊАЛУКА - Да би злоупотребе приликом закључивања споразума о признању кривице између тужилаштава и оптужених биле спријечене, чиме је Република Српска оштећена за милионе марака, неопходно је повећати ефикасност рада судова и тужилаштава и промијенити Закон о кривичном поступку РС.

Изјавио је то "Гласу Српске" републички тужилац Витомир Солдат, истичући да је велики проблем и то што процеси трају дуго због чега се ствара велики простор за отуђење имовине.

- Питање је и да ли су оптужени чак и у вријеме суђења имали имовину коју су приликом закључивања споразума о признању кривице пристали да дају. Те послове они најчешће раде по налогу трећих лица. Зато би прије склапања споразума о признању кривице требало провјерити њихову имовину - каже Солдат.

" Глас Српске" објавио је да су криминалци, који су се нагодили са тужиоцима Окружног тужилаштва Бањалука, закинули РС за милионе марака јер никад нису вратили имовинску корист стечену кривичним дјелом. Документа, која су у посједу "Гласа Српске", показују да више правоснажних пресуда судова у Бањалуци и Приједору, донесених на основу споразума оптужених са тужилаштвом, није спроведено, јер су осуђени обавијестили судове да не посједују покретну и непокретну имовину. Судови су на основу тога накнадно обуставили поступке извршења.

КРИМИНАЛЦИ не враћају незаконито стечену имовину

- Овакви случајеви би се могли избјећи ефикаснијом истрагом о посједовању имовине и промјеном Закона о кривичном поступку - истакао је Солдат.

Главни тужилац Окружног тужилаштва Бањалука Желимир Лепир каже да о пропустима у тој области не може говорити уопштено.

- Споразум се склапа само ако су испуњени многи услови. Треба провјерити сваки конкретан предмет да би се дефинисали пропусти - каже Лепир.

Његов замјеник Сеад Жерић каже да је институт споразума о признању кривице замишљен као позитиван у смислу враћања држави онога што је од ње отуђено.

- Споразумом би сви требали да буду задовољни. Најбитније је да буду измирене обавезе, а ако то оптужени не учини, требало би да му се врати предвиђена затворска казна - каже Жерић.

Измјене закона

Правобранилац РС Слободан Радуљ рекао је да је колегијум Правобранилаштва већ сачинио приједлог измјене Закона о кривичном поступку, који се тиче споразума између тужиоца и оптуженог.

Комисија за саобраћај и комуникације Парламента БиХ о пословању БХРТ-а

Јагодић: Извјештаји БХРТ-а за плакање

САРАЈЕВО - Комисија за саобраћај и комуникације Парламента БиХ прихватила је јуче извјештај о раду и пословању БХРТ-а за прошлу годину, иако су независни ревизори овој кући дали негативно мишљење и установили да је ова медијска кућа у протекле двије године остварила губитак од 40 милиона марака.

Комисија је усвојила и санациони план, који је менаџмент понудио с циљем превазилажења негативног пословања.

Предсједавајући Управног одбора БХРТ-а Мирко Вуковић рекао је да током прошле године дуг БХРТ-а "није ескалирао" и да је то позитивно.

УПРАВНИ ОДБОР БХРТ-а задовољан што дуг није ескалирао

Члан комисије Зијад Јагодић казао је да је стање у БХРТ-у катастрофално.

- Када погледамо ревизорски извјештај и извјештај о пословању БХРТ-а не знам над којим од њих се може више плакати. Ревизори су констатовали да извјештај о пословању није реалан. Чињеница је да је за једну годину евидентирано ненаплаћених средстава у износу од 20 милиона марака, за двије године 40 милиона, а по здравој логици ова медијска кућа би, с обзиром на обезбијеђена средства, требало да плива у новцу - рекао је Јагодић.

Генерални директор БХРТ-а Мухамед Бакаревић рекао је да је та кућа талац ситуације у којој нема никаквог утицаја на наплату РТВ таксе и остваривања прихода због чињенице да то раде ентитетске телевизије.

- Од 2006. до 2011. године губици од ненаплаћене РТВ таксе износе 63 милиона марака. Проблем је посебно изражен у ФБиХ - казао је Бакаревић.

Комисија је јуче подржала и Измјене и допуне Закона о комуникацијама, које је предложио Савјет министара БиХ и којима се на одређен начин врши деблокада избора чланова Савјета РАК-а.

Ж. Д.

Слободан Радуљ, правобранилац РС

Казао да се најприје мора намирити штета према држави, а онда сачинити споразум о признању кривице, да се не би дешавало да штета коју су криминалци причинили буџету, никада не буде наплаћена.

Окружно тужилаштво Бањалука

Тужиоци склапали споразуме о признању кривице са криминалцима који никада нису вратили имовинску корист стечену кривичним дјелом, правдајући се тиме да не посједују имовину из које би штета била намирена.

Слободан Радуљ, правобранилац Републике Српске

РС продаје некретнине вриједне милијарду КМ

Уз помоћ адвокатске кућe у Шибенику путем међународног тендера биће продате 63 некретнине РС које се налазе у Хрватској. Своју имовину путем те кућe продала и Словенија, рекао Радуљ

ПИШЕ: ГОРАН МАУНАГА
g.maunaga@glassrpske.com

ФОТО: Г. ШУРЛАН

Слободан Радуљ

Правобранилаштво РС ће уз помоћ адвокатске кућe у Шибенику покушати да путем међународног тендера прода 63 некретнине РС које се налазе у Хрватској, чија се вриједност процјењује на више од милијарду марака.

Рекао је то у интервјуу "Гласу Српске" правобранилац РС Слободан Радуљ.

- Ићи ћемо са пробном варијантом на начин како је своју имовину путем те кућe продала Словенија. Процјене сарадника у Хрватској су да не би требало да буде проблем то што ова земља 1. јула 2013. године улази у ЕУ. Они ће нам помоћи да имовину укњижимо на РС или да се имовина директно прода. Влада треба да донесе одлуку да се иде у продају, што је најбрже и најједноставније. То би урадили путем међународног тендера - рекао је Радуљ.

ГЛАС: Шта је Правобранилаштво РС предузело поводом враћања некретнина, стамбено-пословних објеката и одмаралишта у Хрватској?

РАДУЉ: Постоје 63 објекта међу којима је највише одмаралишта. То је имовина из пасивног подбиланса која се води на предузећима чије је сједиште у РС, а која је припала Влади РС. Ту Правобранилаштво нема активну легитимацију за заступање интереса Српске, али мој замјеник и ја смо били у једној адвокатској кући у Шибенику, договорили да се провјери чињенично стање и упознали се са прописима Хрватске о том питању. Ићи ћемо са пробном варијантом на начин како је имовину путем те кућe продала Словенија. Процјене сарадника у Хрватској су да не би требало да буде проблем то што та земља 1. јула 2013. године улази у ЕУ. Они ће нам помоћи да имовину укњижимо на РС или да се имовина директно прода. Влада треба да донесе одлуку да се иде у продају, што је најбрже и најједноставније. То би обавили путем међународног тендера.

ГЛАС: На рјешење за имовину у Хрватској доста се дуго чекало, док је много хрватских фирми вратило своју имовину у РС?

РАДУЉ: То је зато што они нису имали ограничења у продаји државног капитала. Интересантно је да сваки приватник прије обезбиједи сву имовину него што то успије држава.

ГЛАС: Стручни колегијум Правобранилаштва разматрао је ово питање, али и друге примјере враћања земљишта. Шта је закључено?

РАДУЉ: Закључили смо да су неки закони на штету РС. Између осталих, то је и Закон о грађевинском земљишту из децембра 2006. године. Тражимо и измјене и допуне Правилника о поступку јавног надметања продаје градског грађевинског земљишта у државној својини.

ГЛАС: Који су највећи недостаци Закона о грађевинском земљишту чију измјену тражите?

РАДУЉ: Члан 44 тог закона је поједностављен, то је својеврсна реституција. Ту су довољна два елемента да би се донијело рјешење о враћању грађевинског земљишта. Један услов је да се докаже власништво или насљедство над тим земљиштем и да је оно одузето, а други је да земљиште није приведено намјени у складу са регулационим планом. Трајање тог члана закона мора бити ограничено, како је то случај у земљама региона. Зато се појављују разни невалидни докази, фалсификују се документа како би се дошло до тог земљишта.

ФАЛСИФИКАТИМА покушавају да се домогну земљишта

ГЛАС: Шта ће бити са земљиштем Дјечијег дома "Рада Врањешевић" и парком код Народног позоришта, које би требало да буде враћено граду?

РАДУЉ: Драго ми је да смо успјели доћи до истине захваљујући проблему који је отворио "Глас Српске". Сад слиједи правна борба за враћање земљишта на стање од прије 2006. године. Републичка управа за геодетске и имовинско-правне послове већ је покренула захтјев за обнову поступка, а Правобранилаштво припрема тужбу за поништење тестамента, којег нема, а на основу којег је Вељко Малиновић постао насљедник земљишта Дома.

ГЛАС: Поднијели сте и тужбу због незаконите узурпације 40 дунума земљишта "Фруктоне" код Приједорске петље. Када би могла да буде донесена одлука и очекујете ли да земљиште буде враћено?

РАДУЉ: Поднијели смо двије тужбе у предмету "Фруктона". Ради се о незаконитим уговорима продаје земљишта у Борику и код Приједорске петље. Ријеч је о фиктивном уговору у којем се и продавац и купац налазе на истој адреси. Цијена од десет милиона КМ никад није исплаћена, јер је то била игра да се земљиште препише на друго правно лице које је у власништву истог човјека. Мислим да ће то земљиште бити враћено.

ГЛАС: Докле се дошло у "предмету Алијагићи"?

РАДУЉ: Виши привредни суд је по нашој жалби заказао рочиште за 6. новембар. Биће позване све странке и вјештаци с обзиром на нелогичност у раду досадашњих вјештака и на то како је изречена пресуда. Овдје се показало, али и у другим предметима, да су одлучујући судски вјештаци. Они за исту ствар извјештаче потпуно различито. Очекујемо да суд укине или преиначи пресуду која ће бити далеко повољнија по РС од оне коју је изрекао Окружни привредни суд у Требињу.

ТУЖБЕ

ГЛАС: Шта је са тужбама из ФБиХ против РС за ратну штету?

РАДУЉ: Правобранилаштво предузима све правне радње. До сада смо два пута обавијестили све највише институције РС и упозорили на опасност од тих тужби. Ту се ради о ратној репарацији и о политичком питању. Нигдје у свијету не постоји да страна која је била у рату тужи другу страну и да она сама и њени судови доносе пресуде против друге стране. Вриједност тих судских спорова је већа од 600 милиона КМ, за сада су пресуде првостепене и на све је уложена жалба. Ту не постоји објективност, а закони се тумаче на различите начине. Тражићу да то питање разматра Народна скупштина РС. Сви правни експерти с којима смо се консултовали слажу се у оцјени да се ради о правном нонсенсу.

Удружење грађана "Тендер" о измјенама Закона о јавним набавкама БиХ

Тендерска документација се наплаћује само у БиХ

БАЊАЛУКА - Задржавање наплате тендерске документације у новом Нацрту закона о јавним набавкама БиХ неминовно ће доприносити слабостима у овој области, а то ће бити јединствен случај у Европи, јер ниједна европска земља у законима не предвиђа наплату тендерске документације.

Наведено је то у анализи Аналитичко-истраживачког тима Удружења грађана "Тендер" у вези са корупцијом у процесима јавних набавки.

КОРУПЦИЈА кроз набавке годишње "поједе" и до 250 милиона КМ

У "Тендеру" наглашавају да је под утицајем корупативног лобија Агенција за јавне набавке БиХ у Парламенту БиХ 2009. године прогурала изузетно штетну измјену закона којом су подигнути новчани цензуси за набавке робе и услуга на 50.000 КМ, а радова на 80.000 КМ.

- Тиме је отворен простор многим појединцима у уговорним органима, склоним корупцији, да на нетранспарентан начин путем конкурентских захтјева без јавне објаве енормно подижу цијене у својим понудама. Такође се практикује да се веће набавке дијеле на конкурентске захтјеве, како би корупативна захватања била што већа и по том основу достижу годишњи износ од 200 до 250 милиона КМ - кажу у "Тендеру" наводећи примјер Србије, гдје се у новом законском приједлогу свака набавка већа од 3.500 КМ мора јавно објавити.

В. К.

Спец...

Македонска политичка странка Трајно македонско радикално обједињење (ТМРО) затражила је увођење мамачког пореза за нежење као мјеру за повећање наталитета, преносе агенције.

Према пројекту "мамачки порез", свако ко се није оженио до 35. и дјевојке које се нису удале до 30. године мораће да издвоје једну мјесечну плату на годишњем нивоу да би платили казну за неформирање породице.

ТМРО сматра да је усвајање закона којим би то било прописано оправдано, јер македонска држава улаже у сваког појединца и то јој даје морално право да га и санкционише.

У Македонији је све више оних који одгађају склапање брака, иако је просјечна старост за склапање првог брака 25,4 године за невјесту и 28,3 године за младожењу.

Друштво

Медицински факултет Бањалука нема властити рачун

БАЊАЛУКА - Медицински факултет Бањалука нема властити рачун преко којег послује, него своје пословање обавља преко Рачуна за посебне намјене - властити приходи Универзитета у Бањалуци, који никада није био блокиран, саопштено је са овог Универзитета. Централна банка БиХ објавила је крајем прошле седмице списак привредних субјеката којима је блокиран рачун, а међу којима се налази и Институт за здравствени менаимент Медицинског факултета у Бањалуци.

М. Ми.

Професор Бесим Спахић

Грађане треба бранити од новинарства

САРАЈЕВО - Колико год је у БиХ потребно бранити новинаре и новинарство, толико у овом тренутку треба бранити друштвену заједницу и грађане од новинарства, казао је професор Факултета политичких наука Бесим Спахић коментаришући стање у новинарству у БиХ, поводом обиљежавања 5. новембра, Европског дана одбране новинарства, пренијеле су агенције.

Спахић је појаснио да у БиХ никоме није стало да медији раде по закону и правилима службе.

- Прије свега, овдје мислим на политичке, вјерске и привредне субјекте којима је једино у интересу да медији раде у њиховом интересу - закључио је Спахић.

Предсједник Удружења новинара РС Драган Јеринић казао је да удружења новинара требају увијек упозоравати колико је важна слобода медија без притисака политике, али и економских лобија који врше можда и већи притисак на медије него сама политика.

Бесим Спахић

ВРАЋАЊЕ ПОРЕЗА

Исплата новца до краја године

БИЈЕЉИНА - До краја ове буџетске године требало би да буде исплаћено два милиона КМ из буџета Министарства финансија Републике Српске, која су предвиђена за поврат пореза на лична примања грађанима Српске за протекле године, изјавила је портпарол овог министарства Влатка Малиџан, пренијеле су агенције.

Углавном је ријеч о повратy пореза за 2010. годину и одређени број случајева из 2009. године.

ЖРС

Смањити број радника за 700

ДОБОЈ - "Жељезницама РС" треба два милиона додатних тона превоза и 700 радника мање да би биле на позитивној нули, речено је јуче на конференцији за новинаре поводом презентовања рада "Жељезница Српске" за девет мјесеци ове године. Данас ће у Министарству транспорта и комуникација БиХ бити додијељена лиценца за пружање жељезничких услуга на мрежама европских пруга.

Д. Д.

Удружење ауто-школа Бањалука

Правилник нарушио квалитет обуке

БАЊАЛУКА - Напредак у квалитету обуке у ауто-школама у РС који је направљен протеклих година нарушен је примјеном новог Правилника о начину и условима организовања испита за возаче, којим је омогућено слободно формирање цијена обуке.

Рекао је ово предсједник Удружења ауто-школа Бањалука Здравко Ивић.

- Један дио ауто-школа смањује фонд предвиђених часова обуке чак за пола, уз минимално смањење цијене непропорционално смањењу броја часова, што ће сигурно драстично утицати на обученост кандидата и безбједност саобраћаја - истакао је Ивић и додао да је примјеном новог правилника дошло и до драстичног пораста рада на црно.

Д. К.

Прекомјерни увоз уништава домаће произвођаче

ФОТО: АРХИВА

Сточари траже контролу здравственог стања животиња из увоза

БиХ депонија сумњивог меса

Због прекида вакцинације свиња у Хрватској основано се сумња да је велики проценат свиња, које су намијењене клању, а извозе се у БиХ, заражене кугом, рекао Маринковић

ПИШЕ: МАРИЈАНА МИЉИЋ
marijanam@glassrpske.com

БАЊАЛУКА - БиХ је постала депонија увозног меса сумњивог квалитета, због чега сточари траже од институција БиХ да уведу сталну контролу здравственог стања животиња које се увозе, а које су намијењене клању.

Предсједник Комисије за заштиту домаће производње при Министарству спољне трговине и економских односа БиХ Стојан Маринковић рекао је на јучерашњој конференцији на тему "Увоз живе стоке у БиХ из земаља региона" да свиње, као и остала стока која се увози у БиХ не подлијеже никаквим прегледима на границама, већ само визуелном прегледу граничних инспектора.

- Због прекида вакцинације свиња у Хрватској основано се сумња да је велики проценат свиња, које су намијењене клању, а извозе се у БиХ, заражене кугом. Хрватска покушава прикрити овај проблем и извози заражене животиње тамо гдје нема никаквих проблема за извоз, односно у БиХ - рекао је Маринковић.

Он је нагласио да је вирус свињске куге опасан, лако се шири, а тешко уништава.

- Тај вирус се задржава у месу од три до шест мјесеци, у сувом месу дуже од шест мјесеци. То показује да се у БиХ увози биолошка бомба из Хрватске - рекао је Маринковић. Он је нагласио да је потребно стално анализирати крв увезених животиња на присуство вируса куге и истакао да у БиХ нико никада није узео узорак крви стоке која се увози, а намијењена је клању.

СТОКА подлијеже само визуелном прегледу

- Потребно је и да се коначно почне са декларисањем меса, јер сва роба која је у промету имала декларацију, осим овог производа. Тражимо формирање експертске групе на нивоу БиХ, која ће направити анализу стања пољопривреде у БиХ и донијети стратегију за храну - истакао је Маринковић.

Предсједник Удружења узгајивача свиња РС Мишо Маљчић рекао је да је у Српској примјетан тренд пада домаће производње, због прекомјерног увоза свиња и меса из Хрватске.

Додао је да Хрватска, која је највећи извозник меса у БиХ, сточаре у Српској доводи у неконкурентан положај.

Маљчић је истакао да неће дозволити да становништво БиХ и даље буде "покусни кунић" и једе месо које треба да завршава у контејнерима.

Власник фарме "Топ фарм" из Нове Тополе Марко Драгић рекао је да домаћи пољопривредници не могу бити конкуренти страним.

ЛЕУКОЗНА ГОВЕДА

На конференцији је истакнуто да постоје анализе које доказују да је у БиХ увезено 2.800 леукозних говеда, као и млијеко које је заражено бактеријом ешерихијом коли. Портпарол Министарства пољопривреде, шумарства и водопривреде РС Бојан Кецман рекао да имају сазнање о увозу леукозних говеда, те додао да су у Српској прегледана 332 увезена говеда и да су код три били позитивни узорци на леукозу.

Састанак Недељка Чубриловића и Велимира Илића

Градња моста по старом пројекту

БЕОГРАД - Министар саобраћаја и веза РС Недељко Чубриловић и министар за грађевинарство и урбанизам Србије Велимир Илић договорили су јуче у Београду да владама Српске и Србије предложе да се између Братунца и Љубовије изгради нови мост према пројекту из 2006. године.

Мост би представљао најкраћу везу Српске са саобраћајним коридором 11 кроз Србију и градио би се према пројекту из 2006. године, а не према посљедњем пројекту, који је предвиђао локацију моста на око 20 километара удаљености од оба града.

РАЦИОНАЛНИЈЕ и ефикасније рјешење

Чубриловић је послије састанка у Влади Србије рекао да је ово много рационалније рјешење, ефикасније и за локално становништво и привреду са обје стране ријеке Дрине, а да се до њега дошло уважавајући реалност на терену.

Чубриловић је навео да ће се овим рјешењем избјећи саобраћај у самом центру и Братунца и Љубовије, јер ће се правити обилазнице око оба града.

- Имајући у виду стање моста у Братунцу, преко којег је забрањен теретни саобраћај, мислим да је ово био приоритет у односу на све остале мостове које градимо на Дрини - рекао је Чубриловић, пренијеле су агенције.

Илић је рекао да је постојећи мост између Братунца и Љубовије дотрајао и угрожен, те да је преко њега забрањен саобраћај за теретна возила. Он је навео да се од претходног пројекта одустало и због високих трошкова изградње прилазних путева, јер би они за мост удаљен од оба града коштао Републику Српску и Србију више од четири милиона евра.

Сваки други становник региона умире од посљедица пушења

САРАЈЕВО - Министар здравља и социјалне заштите Републике Српске Ранко Шкрбић упозорио је јуче да сваки други становник региона фактички умире од посљедица везаних за кардиолошка обољења, а дувански дим је један од главних узрочника ових болести, пренијеле су агенције.

- Борба против пушења мора бити одговорност цијелог друштва - рекао је Шкрбић у Сарајеву пред почетак двадневне међународне конференције о контроли дувана.

Министар цивилних послова БиХ Средоје Новић изјавио је да је БиХ дужи низ година укључена у систем борбе против пушења, с обзиром на то да је дуван један од највећих узрочника канцерогених болести.

Инспектори открили низ неправилности у Дому пензионера Бањалука

Вујичић без конкурса запослио 31 радника

Послодавац запослио кандидате који су му се непосредним путем обратили, а Заводу за запошљавање није доставио пријаву о потреби за радницима како је то прописано законом, рекао Рисовић

Бањалучки Дом пензионера

ФОТО: АРХИВА

ПИШЕ: ДРАГАНА КЕЛЕЧ
draganak@glassrpske.com

БАЊАЛУКА - Вршилац дужности директора бањалучког Дома пензионера Илија Вујичић запослио је 31 радника без расписаног јавног конкурса, а како су утврдили инспектори рада, посао се у овој установи добијао једноставно непосредним обраћањем послодавцу.

Главни републички инспектор рада Чедо Рисовић рекао је да је послодавац у овој установи запослио кандидате који су му се непосредним путем обратили ради заснивања радног односа, а Заводу за запошљавање није доставио пријаву о потреби за радницима како је то прописано Законом о посредовању у запошљавању и правима за вријеме незапослености.

- Инспектори су утврдили да Дом пензионера Бањалука запошљава 31 радника, од којих су четири на неодређено вријеме, седам на одређено вријеме, те 20 радника на пробном раду - рекао је Рисовић и додао да је са свим радницима закључен уговор о раду у складу са одредбама Закона о раду, осим шест радника који су запослени на одређено вријеме без навођења разлога због којих се исти закључује.

Оно што је интересантно, а што су утврдили и инспектори рада, јесте да је 13. јула ове године донесен Правилник о раду Дома пензионера Бањалука, којим није прописана обавеза да се у овој установи запошљава путем јавног конкурса.

- Правилник о унутрашњој организацији и систематизацији радних мјеста донесен је истог дана, а Управни одбор ове установе дао је сагласност на правилник који је прослијеђен на сагласност Министарству рада - рекли су у Инспекторату РС.

Додали су да ће инспектори сходно утврђеном чињеничном стању у овој установи ускоро да донесу рјешење о отклањању неправилности у складу са одредбама Закона о инспекцијама у РС.

Шта тачно садрже ови правилници, како је могуће да се у јавној установи запошљава без конкурса, те да ли је министарство дало сагласност на правилник који му је прослиједио Дом пензионера јуче нисмо успјели да сазнамо јер се министар рада и борачко-инвалидске заштите Петар Ђокић није јављао на телефон.

У Министарству рада нису хтјели ништа да коментаришу уз објашњење да ће данас бити одржан округли сто на којем ће бити расправљано о свим питањима у вези са овим домом.

Ни са Вујичићем и члановима привременог Управног одбора које је изабрала Влада РС јуче нисмо успјели да ступимо у контакт. У Дому пензионера Бањалука рекли су нам да не могу да дају никакве изјаве за медије.

РАКУЉ: ЈАВНЕ установе не смију да запошљавају без конкурса

Предсједник Удружења пензионера РС Раде Ракуљ рекао је да нису упознати са правилницима који су се доносили у бањалучком Дому пензионера, те да је Правилник о систематизацији радних мјеста у овој установи донесен прије него што је Дом почео са радом.

- Ријеч је о јавној установи, која свакако не смије да запошљава без расписивања јавног конкурса, јер је то незаконито, због чега Министарство рада мора да учини свој дио посла, те да уведе ред у ову установу - истакао је Ракуљ.

Вујичић је већ годину и осам мјесеци вршилац дужности директора Дома. Иако је био расписан конкурс за директора, поништен је.

Један од услова поништеног конкурса била је висока стручна спрема - факултет друштвеног смјера, и да кандидат није у сукобу интереса.

Вујичић има диплому Више текстилне школе из Београда и власник је два предузећа: "Флор" и "Флор Гранит" која се баве погребном дјелатношћу и израдом споменика.

И чланови Управног одбора су привремени. Ненада Ратковића, бившег директора бањалучког Дома пензионера, Анђелка Носовића, војног пензионера и секретара бањалучког одбора Социјалистичке партије и Зорана Штрпца, војног пензионера - такође социјалисту, Влада РС је изабрала у јуну. Изабрани су истог дана када је разријешен претходни привремени УО.

НЕПРАВИЛНОСТИ КОЈЕ СУ ИНСПЕКТОРИ УТВРДИЛИ

- Радници запошљавани без јавног конкурса
- Правилник о заштити на раду није донесен
- Акт о процјени ризика за безбједан и здрав рад на радном мјесту није донесен
- Основна плата се не увећава по основу ноћног рада
- Није утврђено право на годишњи одмор за 2012. годину

Нагле промјене времена неповољно утицале на здравље становника

Амбуланте пуне пацијената

БАЊАЛУКА - Нагле промјене времена, од необично високих температура за ово доба године до обилних падавина и јаког вјетра, неповољно су утицале на здравље становника Српске, због чега су амбуланте биле пуне пацијената.

ФОТО: Г. ШУРЛАН

У правом прољећњем дану највише су уживали становници Бањалуке и Приједора, гдје се жива на термометру попела и до 26 степени Целзијуса.

ДОЛАЗИ захлађење

Ипак, комплетан ужитак прекинула је киша у послијеподневним часовима. Метеоролози истичу да изнадпросјечним температурама долази крај и да нас већ од данас очекује нагли пад температуре.

- Сљедећих дана температуре ће бити од девет до 14 степени Целзијуса. Долази нам захлађење, које ће се задржати - истичу метеоролози.

Према ријечима љекара, нагле промјене неповољно утичу на здравље становника, а највише на хроничне болеснике. Специјалиста породичне медицине у Дому здравља Бањалука Младен Шукало каже да се највише јављају пацијенти са повишеним крвним притиском и они који имају срчана и плућна обољења.

У Служби хитне помоћи Дома здравља у Требињу истакли су да је, поред хроничних болесника, повећан и број пацијената са симптомима прехладе. У Дому здравља Приједор такође су потврдили да је повећан број хроничних болесника.

Ј. Б.

Вијести

Соколац

Заводу 2.150.000 КМ

БАЊАЛУКА - Амбасадор Швајцарске у БиХ Андре Шалер и министар здравља и социјалне заштите РС Ранко Шкрбић јуче су потписали споразум о финансијској подршци швајцарске владе за набавку медицинске и немедицинске опреме Заводу за форензичку психијатрију Соколац, вриједности 2.150.000 КМ, пренијеле су агенције.

Окружни суд

Поповић добио спор против РТВ ФБиХ

БАЊАЛУКА - Окружни суд у Бањалуци донио је пресуду којом се РТВ ФБиХ и новинар Бакир Хациомеровић обавезују да декану бањалучког Правног факултета Витомиру Поповићу исплате 5.334 КМ за надокнаду нематеријалне штете, пренијеле су агенције. РТВ ФБиХ је 1. октобра 2007. године у емисији "60 минута", уредника и водитеља Бакира Хациомеровића, емитовала тематски прилог под насловом "Спријечимо нови мандат Витомира Поповића на функцију омбудсмана БиХ". У тој, као и емисијама 8. и 15. октобра 2007, изнесен је низ увреда и клевета на рачун Поповића.

Вјеронаука

Уче дјецу да буду бољи људи

САРАЈЕВО - Вјеронаука учи дјецу да буду бољи људи, без обзира на то којој вјерској заједници припадају, а проблеми са којима се сусрећу вјероучитељи више су техничке него практичне природе, речено је у Сарајеву на конференцији вјероучитеља из Српске православне цркве, Исламске заједнице и Римокатоличке цркве у БиХ, преносе агенције.

Сарајево

Засједају бискупи

САРАЈЕВО - Бискупска конференција БиХ јуче је у Сарајеву започела 56. засједање које ће трајати до сутра. Конференцији предсједава бискуп бањалучки Фрањо Комарица, преносе агенције.

Панорама

Дужници остали без воде

СРЕБРЕНИЦА - Комунално предузеће "Полет", које газдује сребреничким водоводом, почело је са искључењем воде великим дужницима, изјавио је в. д. директора овог предузећа Хајрудин Мехмедовић. Он је прецизирао да су потраживања "Полета" 280.000 КМ, од којих привредни субјекти дугују 150.000 КМ, а домаћинства 130.000 КМ. Мехмедовић је напоменуо да неки субјекти и домаћинства више од годину не плаћају утрошену воду и најавио наставак искључења.

К. Ћ.

Младен Иванић, лидер ПДП-а

Суд да испита изборе у Котор Варошу

БАЊАЛУКА - Предсједник ПДП-а Младен Иванић рекао је да је ова странка због незадовољства бројањем гласова на локалним изборима у Котор Варошу упутила Апелационом одјељењу Суда БиХ захтјев да се утврди шта се догодило на изборима у овој општини.

Коментаришући споразум између СНСД-а и СДП-а, Иванић је оцијенио да се ради о споразуму за крађење буџетских рупа и да му други дио споразума, о контроли над правосуђем, не смета.

- Поздравио бих да скупштине ентитета бирају судије и тужиоце, али уз услов да то буде двотрећинска већина и да не буду средство владајућих структура - рекао је Иванић.

Он је оцијенио и да уговори који се склапају у "четири ока" не могу бити добри по РС.

В. К.

Милорад Додик са члановима ОО

СНСД бира ново руководство у Добоју

ДОБОЈ - Договорили смо се да формирамо један одбор који ће надзирати и спроводити локалне изборе у СНСД-у, рекао је у недјељу навече послије састанка са челним људима ОО СНСД-а у Добоју, предсједник те странке Милорад Додик.

Додик је додао да је договорено да се за седам дана утврде листе по мјесним одборима чланова СНСД-а, да би се направили избори у самим мјесним организацијама и да би се, како је Додик казао, кренуло у унутарстраначку расправу и конституисање СНСД-а у Добоју.

Лидер СНСД-а је подсјетио да је на састанку било ријечи и о учествовању СНСД-а у локалној власти.

- Извршни одбор СНСД-а сматра да је из политичких разлога добро да СНСД у Добоју буде у опозицији - рекао је Додик.

Д. Д.

Удружење "Трачак наде" у Фочи

Бесплатна физикална терапија за дјецу

ФОТО: Р. ЂЕВИЋ

ФОЧА - Чланови Удружења дјеце и омладине са посебним потребама "Трачак наде" неће више морати да путују из Фоче у Бањалуку и друге градове РС и Србије на физикалну терапију већ ће је у просторијама свог Удружења добијати бесплатно.

Ово им је омогућила аустријска НВО "Хопе 87" кроз пројекат "Рехабилитација и социјална интеграција младих", која је у сарадњи са фочанским Удружењем уступила свој мобилни тим стручњака физикалне медицине.

- Мој син је члан Удружења и овдје проводи скоро цијели дан. До сада смо морали ићи у болницу или у Дом здравља ради физикалне терапије, али то нисмо могли чинити редовно. Ово ће ми сада много значити, јер ће у Удружењу имати све. А и ја сам схватила које вјежбе треба да ради - рекла је мајка дјечака са посебним потребама Гордана Кулић.

Р. Ћ.

"Глас Српске" представља потенцијале градова и општина у Републици Српској за привлачење инвестиција - Рибник и Источни Дрвар (VIII)

Адути дрвна индустрија и шумарство

У Рибнику настоје да пронађу инвеститоре за изградњу погона у којима би се обављала финална производња намјештаја и дрвне конфекције и галантерије. Шумарство главна привредна грана и потенцијал у општини Источни Дрвар

ПИШЕ: МАРИНА ЧИГОЈА
marinacigoja@glassrpske.com

БАЊАЛУКА - Шумарство и дрвна индустрија представљају носиоце привредног развоја и највеће потенцијале за привлачење нових инвестиција у општинама Рибник и Источни Дрвар.

Рибник

Подручје општине Рибник највећим дијелом је прекривено шумом, што је убраја у веће дрвно-индустријске центре.

- Шумарство и дрвна индустрија су носиоци привредног развоја и запошљавања. Од укупног броја запослених 39 одсто ради у шумарству и дрвној индустрији - истичу у општини Рибник.

Без обзира на прилично развијен сектор шумарства и дрвопрераде у њему и даље постоји потенцијал за инвестиције, посебно у капацитете за финализацију производње.

- На подручју општине ради 12 погона за примарну прераду дрвета, који су снабдјевени довољним количинама квалитетне обловине. Потребни су нам инвеститори за изградњу погона у којима би се обављала финална производња, као што су намјештај и дрвна конфекција и галантерија, за коју постоји искусна и обучена радна снага - нагласили су у општини Рибник.

Стратегијом развоја предвиђена је и локација за изградњу рибњака и фабрике за прераду рибе.

- Подлога за ову врсту производње су незагађене ријеке Рибник, Сана, Станичка и Растока. Ту лежи огроман потенцијал за узгој слатководних врста рибе и изградњу рибњака - казали су у општини Рибник.

У овој општини нису искоришћени ни потенцијали у области туризма.

- Природни феномен пећина леда дубине и до 400 метара је заштићен од девастирања. План је да привучемо инвеститора који би од ње направио туристичку атракцију - нагласили су у општини Рибник.

Инвеститоре чека и намјенски изграђен објекат за текстилну индустрију са комплетном опремом и машинама, у којем је радило 50 радника.

Да би привукли инвеститоре у општини Рибник су у буџету обезбиједили новац за подстицаје за запошљавање, док је административна служба у потпуности на услузи инвеститорима, који регистрацију предузећа могу обавити за само један дан.

- Инвеститори не плаћају таксе, накнаде, нити порезе приликом регистрације фирме. Једини општински намет за предузећа је комунална такса, а њен максимални износ је 200 КМ годишње - истакли су у општини Рибник.

Источни Дрвар

Шумарство је главна привредна грана и потенцијал и у општини Источни Дрвар, а шанса за развој лежи и у ловном и зимском туризму, сакупљању и преради љековитог биља и пољопривреди.

Да би обезбиједили што повољнији амбијент за улагање у овој општини су припремили бројне инфраструктурне пројекте.

ОПШТИНЕ поједноставиле административне процедуре

- Урађени су пројекти изградње водовода Црно Врело - Потоци и Ајзер, Бунар - Срнетица, те изградња далековода Поточка Увала - Срнетица. Започета је изградња пута Вучја Пољана - Потоци дужине 14.339 метара. Највеће препреке које треба уклонити да би Источни Дрвар био атрактивнији за инвеститоре су изградња пута Вучја Пољана - Потоци и Потоци - Дрвар у ФБиХ. Реализацијом ових пројеката биће обезбијеђене претпоставке за развој општине и привлачење инвестиција - казали су у овој општини.

Додали су да на подручју општине нема довољно оспособљене радне снаге, али да у сусједним општинама има много незапослених радника.

У општини Источни Дрвар су рекли да инвеститорима нуде подстицаје и олакшице, који се односе на брзу регистрацију предузећа, ниске комуналне таксе и рјешавање свих административних процедура у кратком року.

- Цијена комуналних такси на подручју наше општине је изузетно ниска, а и остали услови за отпочињање рада, односно регистрацију предузећа су повољни - казали су у општини Источни Дрвар.

ПРОЈЕКАТ "ГЛАСА СРПСКЕ"

Главни циљ пројекта "Економска понуда општина РС домаћим и страним инвеститорима", који је покренуо "Глас Српске", јесте промоција економских потенцијала општина у РС. Узимајући у обзир да градови и општине у РС имају неискоришћене индустријске капацитете и ресурсе у пољопривреди, шумарству, рудним богатствима, електроенергетици, туризму и другим областима, циљ је да им кроз овај пројекат пружимо прилику да потенцијалним инвеститорима презентују своју понуду.

Осим тога желимо и да заједнички укажемо на препреке са којима се инвеститори суочавају приликом доласка у одређену локалну заједницу у којој желе да инвестирају, да би оне, уз подршку надлежних институција, биле уклоњене.

Постављени путокази до туристичких дестинација

РОГАТИЦА - Туристичка организација општине Рогатица поставила је 28 путоказа на српском и енглеском језику који воде до најзначајнијих дестинација.

- Реализован је један од значајнијих пројеката којим је дио богате културно-историјске и природне баштине на подручју општине понуђен путницима намјерницима и другим знатижељницима - рекао је директор Туристичке организације Небојша Голић.

С. М.

Рајфајзен банка намјерава по сваку цијену да сруши вилу "Маркезић Корн" у Сарајеву

Не одустају од рушења националног споменика

Представници кантоналног и федералног министарства просторног уређења рекли да не би требало поштовати одлуке Комисије за очување националних споменика БиХ, која је забранила рушење виле, као ни казнене одредбе

ПИШЕ: ЖЕЉКА ДОМАЗЕТ
glasss@teol.ne

Вила "Маркезић Корн" у сарајевском насељу Црни врх
ФОТО: АРХИВА

САРАЈЕВО - Рајфајзен банка уз помоћ федералних институција намјерава по сваку цијену да сруши вилу "Маркезић Корн" у сарајевском насељу Црни врх која је проглашена националним спомеником, и на том мјесту изгради стамбено-пословни комплекс.

То је постало јасно и послије састанка у сарајевској општини Центар, којем су присуствовали представници кантоналног и федералног министарства просторног уређења, а који је организовала Рајфајзен банка.

- На том састанку речено је да ове институције не би требало да поштују одлуке Комисије за очување националних споменика БиХ, која је забранила рушење виле, као ни казнене одредбе - испричао је извор "Гласа Српске" упућен у дешавања у овом случају.

Он додаје да је закључено и да Комисија не би требало да одређује мјере заштите овог објекта.

Комисија за очување националних споменика донијела је 27. марта ове године Одлуку о проглашењу сарајевског насеља Црни врх спомеником културе првог степена. У међувремену, радници ГП "Босна" почели су рушење виле које је убрзо заустављено. Иако је било предвиђено да вила буде враћена у првобитно стање, то никада није учињено и сама се урушава.

У федералном министарству нису одговорили на наша питања о овом састанку. Комисија би на данашњој сједници требало поново да разматра овај случај.

Заступник станара у Калемовој улици, гдје се налази вила "Маркезић Корн", Давор Периновић рекао је "Гласу Српске" да инструкције са овог састанка потврђују да федералне власти није брига за националне споменике.

ЗА РАЈФАЈЗЕН
лобирао и Валентин Инцко

- Очигледно је да сматрају да већину државних националних споменика у ФБиХ, посебно у Кантону Сарајево треба порушити. Наравно, оне који свједоче о животу других и другачијих - каже Периновић.

"Рајфајзен група" је 2. јула затражила од Комисије да преиспита своју одлуку и допусти градњу на Црном врху, што је Комисија одбила. Исто је од свих чланова комисије 10. септембра писмом затражио и високи представник Валентин Инцко.

"Рајфајзен" је у међувремену Комисију за очување националних споменика упозорио да су "стечена права" ове групе над вилом грубо повријеђена и да штета коју је група претрпјела доношењем одлуке о проглашењу виле националним спомеником износи готово два милиона марака.

Нагласили су да ће, у случају да спорна одлука остане на снази, од Комисије тражити накнаду претрпљене штете, али и посегнути за тужбама против Комисије и сарајевске општине Центар.

Иако је "Глас Српске" о овом скандалу написао низ текстова, занимљиво је да медији у ФБиХ нису објавили ниједно једино слово о рушењу националног споменика у центру Сарајева.

ПРЕПИСКА

Периновић је рекао да је недавно писао директору Рајфајзен банке у Бечу којег је упознао са свим малверзацијама које у Сарајеву ради њихова испостава.

- У одговору који су ми прослиједили, извршни асистент Рајфајзен банке Максимилијан Клари тврди да је за кварт Црни врх још у децембру 2010. године закључен регулациони план и да је у априлу прошле године за објекат у Калемовој број пет издата дозвола за рушење, као и дозвола за грађевинске радове на том објекту - рекао је Периновић.

Каже да су написали и да је за банку "спорно како се могло десити да добију све одговарајуће дозволе и да ни на који начин нису били упознати са чињеницом да се ради о националном споменику".

Бошњаци признали да су оскрнавили православно гробље у Пећишту код Сребренице

Вандали пуштени на слободу

СРЕБРЕНИЦА - Ријад Хасановић из села Будак, Амир Салкић из Дугог Поља и још два малољетна Бошњака из Сребренице признали су полицији да су у ноћи између суботе и недјеље оскрнавили 21 надгробни споменик на православном гробљу у насељу Пећишта.

Ово је, саопштавајући "Гласу Српске" само иницијале починилаца тог кривичног дјела, потврдила портпарол Центра јавне безбједности Бијељина Александра Симојловић.

- Наведено дјело извршиле су четири особе и сви су током криминалистичке обраде признали извршење кривичног дјела "повреда гроба и леша" - рекла је Симојловићева, додајући да ће тужилаштву бити прослијеђен извјештај о том кривичном дјелу. У Окружном тужилаштву Бијељина кажу да ће наставити са процесуирањем оних који су оштетили надгробне споменике у мјесту Пећишта код Сребренице.

ОСКРНАВЉЕН
21 надгробни споменик

- Малољетна лица су испитана у присуству браниоца и према њима ће бити покренут припремни поступак. Лица са иницијалима Р. Х. и А. С. су пуштена на слободу, с обзиром на то да због висине предвиђене затворске казне за наведено кривично дјело нема основа за одређивање притвора - навела је секретар Окружног тужилаштва Данка Продановић.

Срби из Пећишта и околних села били су преплашени када су у недељу ујутро затекли оскрнављен 21 надгробни споменик на мјесном гробљу у овом сребреничком селу, које се налази у непосредној близини Поточара.

- Згрожен сам овим призором. Не преостаје нам ништа друго него да покупимо своје породице и побјегнемо одавде - рекао је Радивоје Ристановић, којем су на оскрнављеном гробљу сахрањени отац, дјед и баба.

К. Ђ.

Вијести

Бијељина

Настављен штрајк у "Панафлексу"

БИЈЕЉИНА - Радници Фабрике савитљивих цијеви "Панафлекс" из Бијељине настављају штрајк започет 8. октобра и послије јучерашњег договора са управом предузећа о могућим рјешењима проблема, јавиле су агенције. Предсједник Штрајкачког одбора Бошко Савић рекао је да су радници прихватили захтјев управе да се у сљедећих десетак дана попишу сировине, репроматеријал, производи и ситни инвентар и да се продајом обезбиједи дио новца за плате.

Бијељина

Искључење дијела јавне расвјете

БИЈЕЉИНА - Јавна расвјета у Бијељини, урађена у четрдесетак инфраструктурних пројеката прије и у току предизборне кампање, биће искључена док не буду завршени елаборати и локацијски услови за ове пројекте, изјавио је агенцијама начелник Одјељења за стамбено-комуналне послове Симо Божић. Он је додао да су овакву одлуку донијели на састанку са представницима "Електро-Бијељине".

Према његовим ријечима дио елабората пројеката јавне расвјете је завршен, али треба комплетирати документацију.

Приједор

Воћари препуштени сами себи

ПРИЈЕДОР - За приједорске воћаре ова година је била катастрофална, а због прољећних мразева и љетне суше родило је само двадесетак одсто воћака, рекао је предсједник Удружења воћара општине Приједор Станко Мршић додајући да то није довољно ни да се покрију трошкови механизације.

Он је додао да воћари од локалне заједнице и ресорног министарства очекују помоћ, али још, како каже, нема конкретних обећања. Мршић је рекао да је због губитака доведено у питање измиривање обавеза за репроматеријал.

П. Ш.

CENTRUM TRADE

Глас Српске

@tv

Избор најљепше куће у Републици Српској

И Ви можете учествовати у избору најљепше куће Републике Српске тако што ћете дати свој глас оној кући која је по Вашем мишљењу заслужила да буде изабрана као најљепша.

1. Горан Берић
Житњак - Челинац

2. Зоран Ђајић
Челинац

3. Иван Бачински
Нова Топола - Градишка

4. Горан Тешановић
Тукови - Челинац

5. Љиљана Мићић
Горња Пискавица

6. Sabrina Meerlander
Српска 18 - Лакташи

7. Гојко Срдић
Куљанска 75 - Куљани

8. Мирослав Шугић
Младена Стојановића бб
Челинац

9. Владимир Милојевић
Ненада Костића бб
Бања Лука

10. Даница Пејаковић
Штрпци 8

11. Љубица Поповић
Филипа Филиповића бр. 1
Лакташи

12. Раде Рађеновић
Велико Блашко бб.
Лакташи

13. Бранка Дојчиновић
Доњи Подградци
Градишка

14. Снежана Субашић
Рамићи бб

15. Славиша Трапара
Драже Михајловића бр. 64
Источно Сарајево

16. Смиља и Станоја Мацановић
Булевар Цара Душана бр. р
Бања Лука

SMS-ом гласајте тако што на број 091/510-101 пошаљете поруку која садржи ријеч GLAS (укуцати размак), затим редни број. На примјер ако желите гласати за приједлог под редним бројем 8, текст SMS поруке гласи: GLAS 8. Број важи за сва три оператера мобилне телефоније у БиХ. Цијена поруке је 0,80 КМ+ПДВ.
Још није касно да се и Ви пријавите.

Пријаве на конкурс можете слати на e-mail: najljepsakuca@centrumtrade.com или поштом на адресу: "Глас Српске", Скендера Куленовића 93, 78000 Бања Лука са назнаком "За избор најљепше куће".

BANJA VRUĆICA
Zdravstveno turistički centar a.d.

ВРИЈЕДНЕ НАГРАДЕ:

I награда:
ВИКЕНД ЗА ДВИЈЕ ОСОБЕ у хотелу "КАРДИАЛ" Бања Врућица - са комплетним бањским третманима и терапијама + кречење животног простора до 400 м²

II награда:
седам дана у хотелу "СРБИЈА" Бања Врућица за двије особе + кречење животног простора до 320 м²

III награда:
Кречење животног простора до 240 м²

КУПОН

_____
име и презиме

_____
адреса и град

_____
број телефона

Србачки пољопривредници огорчени због додјеле земљишта неколицини концесионара

Ратари траже земљу у закуп

Пуне четири године сам обрађивао 150 хектара државне земље и општини плаћао накнаду од по 30.000 марака. У марту ове године тражио сам да ове површине поново обрађујем по основу закупа, али сам одбијен, рекао Ђукић

Пољопривредници стигли пред Општину са 40 трактора
ФОТО: АГЕНЦИЈЕ

ПИШЕ: МАРИЈАНА МИЉИЋ
krozrs@glassrpske.com

СРБАЦ - Пољопривредници из више села србачке општине окупили су се јуче са четрдесетак трактора у центру Српца како би изразили незадовољство што су велике површине државне земље дате неколицини концесионара због чега им је ускраћено да сију житарице.

Међу њима су били пољопривредници из Приједљеђа, Ножичког, Ситнеша, Доњих Срђевића и других села који су мирно протестовали испред зграде Општине.

Данко Ђукић из Доњих Срђевића каже да је пуне четири године обрађивао 150 хектара државне земље и општини плаћао накнаду од по 30.000 марака.

- У марту ове године тражио сам да ове површине поново обрађујем по основу закупа, али сам одбијен. Имам регистровано домаћинство са седам трактора и свим прикључним машинама, силосе, сушару и млин за жито и све сам то створио властитим рукама. Борац сам прве категорије и поред четворо своје дјеце одгајио сам двоје сирочади и подигао им кућу у Пријавору, а овако ми се враћа - рекао је Ђукић.

Више мјештана из Приједљеђа револтирано је додјелом земљишта на концесије фирми "ВИВагро" из Повелича, која је добила 594 хектара у Српцу и Градишци.

Наводе да су парцеле крчили деценијама, а сада им је ускраћено да их обрађују. Поручују да ће спријечити улазак механизације ове фирме на земљиште а ако их полиција спријечи, кажу да ће уништити своје фарме и престати да се баве пољопривредом.

- Тражимо одговор општинских и републичких власти али још га нисмо добили. Међу нама је велики број демобилисаних бораца и ратних војних инвалида којима је ово једини извор прихода. Ако се ништа не ријеши сљедећих дана, долазимо поново пред општину идући понедјељак - тврди предсједник Одбора за припрему протеста Славољуб Божић из Ножичког.

ДЕВЕТ концесионара добило 1.764 хектара

У Министарству пољопривреде, шумарства и водопривреде РС кажу да су протеклог викенда одржали састанак са представницима општине и неколико пољопривредника како би се убрзао поступак додјеле земљишта путем закупа.

- За ове намјене предвиђено је око 200 хектара пољопривредног земљишта у својини РС која се налази на подручју Српца. Ускоро ћемо израдити приједлог Одлуке о расписивању јавног огласа за давање земљишта у закуп како би се она могла што прије размотрити на сједници Скупштине општине Србац - каже помоћник министра Зоран Ковачевић.

Он додаје да ће током ове седмице министарство започети преговоре са представницима концесионих предузећа "Дарко комерц" из Косјерова и "ВИВагро" из Повелича о измјени концесионих површина из уговора о концесији, које би се евентуално могле у идућем периоду додијелити заинтересованим пољопривредницима путем закупа.

Од 2006. године до данас, девет већих концесионара добило је 1.764 хектара обрадивих површина на подручју србачке општине, а свега 230 хектара остављено је локалној власти за расподјелу по основу закупа, од чега је 30 хектара запуштено и обрасло растињем. Ове површине се у мањим парцелама налазе на подручју чак 17 србачких села.

КРИТИКЕ НА РАЧУН КЉАЈЧИНА

Незадовољни пољопривредници су упутили оштре критике на рачун фирме "ВИВагро" коју води Светомир Кљајчин, син директора Фонда здравственог осигурања РС Горана Кљајчина.

Светомир је потврдио да је као директор тог предузећа потписао уговор о концесији са ресорним министарством, али да ни он ни његов отац нису сувласници поменуте фирме.

Центар за здравствени менаџмент РС

Семинар за боље услуге у здравству

ТРЕБИЊЕ - Центар за здравствени менаџмент РС организовао је јуче у Требињу завршни семинар из управљања квалитетом здравствене заштите, који је дио Пројекта јачања здравственог сектора, а окупио је представнике домова здравља из источнохерцеговачких општина.

ФОТО: Р. МИЈАНОВИЋ

- Центар за здравствени менаџмент основан је прошле године у оквиру Института за јавно здравство. Ове едукације усмјерене су на област здравственог менаџмента и на немедицински дио посла у здравственим установама - рекао је начелник Центра Северин Ракић.

Он је додао да до сада нису постојале особе у здравственим установама које треба да се баве квалитетом услуга.

СЕМИНАРИ помажу радницима у здравству

- Данас постоји захтјев да се у свакој установи формира организациона јединица за управљање квалитетом, па смо као одговор на тај проблем организовали овај курс - рекао је Ракић, додајући да су један од проблема здравства у БиХ новине које се не могу благовремено "испратити".

- Због тога ови семинари помажу радницима у здравству да се што прије прилагоде новонасталој ситуацији - рекао је Ракић.

Помоћник министра здравља и социјалне заштите РС Амела Лолић каже да је један од можда и највећих проблема у здравству што се посла руковођења прихватају људи који немају вјештине потребне за то.

Р. Ми.

Бизнис

Крах еврозоне скупо би коштао

БЕЧ - Распад еврозоне био би тежак ударац и по аустријску привреду, упозоравају економисти бечког Међународног института за више студије (ИХС), преносе агенције. Према процјенама института, аустријска привреда би у првој години послије иступања Грчке пала за један одсто.

У случају потпуног или дјелимичног распада еврозоне, Аустрија би изгубила велика средства на основу гаранција за дугове јужних кризних земаља које износе 82,3 милијарде евра.

Берза БЛ

СЛУЖБЕНО БЕРЗАНСКО ТРЖИШТЕ

Назив емитента	Просјечна цијена	Промјена	Промет
Република Српска - стара девизна штедња 4	85,00	0,00	119.023,76
Република Српска - измирење ратне штете 6	44,41	1,69	100.211,96
Рафинерија уља а.д. Модрича	0,22	0,46	17.802,84
Република Српска - измирење ратне штете 3	50,95	-0,02	17.324,15
Република Српска - измирење ратне штете 5	43,30	0,00	8.572,50
Република Српска - измирење ратне штете 2	49,59	-0,82	8.199,82
Република Српска - измирење ратне штете 4	47,00	0,00	2.350,00
Телеком Српске а.д. Бањалука	1,58	0,00	1.556,30
Тржница а.д. Бањалука	0,50	0,00	764,05

ФОНДОВИ

Назив емитента	Просјечна цијена	Промјена	Промет
ЗИФ Актива инвест фонд а.д. Бањалука	3,49	0,00	0,00
ЗИФ Балкан инвестмент фонд а.д. Бањалука	2,50	0,81	27.840,00
ЗИФ БЛБ - профит а.д. Бањалука	3,00	0,00	0,00
ЗИФ Борс инвест фонд а.д. Бањалука	4,01	0,00	449,12
ЗИФ Еуроинвестмент фонд а.д. Бањалука	8,12	0,12	162,40
ЗИФ Инвест нова фонд а.д. Бијељина	0,04	-2,38	326,03
ЗИФ Јахорина Коин а.д. Пале	3,00	0,00	237,00
ЗИФ Кристал инвест фонд а.д. Бањалука	5,01	-0,99	932,38
ЗИФ Полара инвест фонд а.д. Бањалука	4,96	0,00	0,00
ЗИФ Привредник инвест а.д. Бањалука	1,18	0,00	49,56
ЗИФ Униоинвест а.д. Бијељина	0,60	0,00	0,00
ЗИФ ВБ фонд а.д. Бањалука	3,37	0,00	67,40
ЗИФ ВИБ фонд а.д. Бањалука	3,98	0,00	0,00
ЗИФ Zepter фонд а.д. Бањалука	5,93	-0,34	1.630,59

Берза Сарајево

КОТАЦИЈА КОМПАНИЈА

Дионичко друштво	Средњи курс	Промјена курса	Вриједност
Босналијек д.д. Сарајево	14.00	0.00	37,632.00

КОТАЦИЈА ФОНДОВА

Инвестициони фонд	Средњи курс	Промјена курса	Вриједност
ЗИФ MI Group дд Сарајево	4.00	0.00	192.00
ЗИФ БИГ Инвестициона група дд Сарајево	3.84	6.32	6,456.05
ЗИФ CROBIH Фонд дд Мостар	5.61	0.00	768.57
ЗИФ Превент инвест дд Сарајево	4.06	0.00	401.94

ПРИМАРНО СЛОБОДНО ТРЖИШТЕ

Дионичко друштво	Средњи курс	Промјена курса	Вриједност
БХ Телеком д.д. Сарајево	18.87	1.40	1,151.07
Енергоинвест д.д. Сарајево	2.72	-0.48	6,512.75
ЈП Електропривреда БИХ дд Сарајево	21.00	3.65	210.00
ЈП Електропривреда ХЗХБ Мостар	31.92	6.39	13,089.45

ДОБИТНИК

ЗИФ Балкан инвестмент фонд а.д. Бањалука

Цијена (КМ)	Промјена
2,50	0,81%

ГУБИТНИК

ЗИФ Инвест нова фонд а.д. Бијељина

Цијена (КМ)	Промјена
0,04	-2,38%

Свијет берза

FTSE 100 INDEX MEMBERS

Назив компаније	Цијена	Промјена
Lloyds Banking Group PLC	42.74	-1.58%
Vodafone Group PLC	166.7	-0.89%
HSBC Holdings PLC	617.1	-1.44%
BP PLC	438.7	-1.46%
Barclays PLC	237.95	-1.33%

DOW JONES INDUS. AVG MEMBERS

Назив компаније	Цијена	Промјена
Bank of America Corp	9.85	1.13%
Microsoft Corp	29.49	-0.14%
Intel Corp	22.05	-1.08%
General Electric Co	21.31	-0.14%
Hewlett-Packard Co	13.76	-1.71%

Вашингтон тјера цијели свијет да плаћа америчке дугове

Европа дрхти кад САД "кихну"

Када су се проблеми увећања дужничког бремена и САД и домаћинстава нагомилали, цијели свијет добио економско ванредно стање, а америчка хипотекарна криза полако се претворила у дужничке проблеме Европе

ВАШИНГТОН - Вашингтону, уз подршку Свјетске банке и ММФ-а, до данас полази за руком да тјера цијели свијет да плаћа америчке дугове. Непрекидно увећање државног дуга САД обезвриједило је валутне резерве других земаља, упозоравају економски аналитичари.

Ураган "Сенди" извукао је америчкој привреди више од 20 милијарди долара.

У Њујорку, који је остао без електричне енергије, рад свих важних пословних институција и берзи био је парализан на неколико дана, а, уз то, елементарна непогода се скоро подударила са предсједничким изборима.

Глобална економија је тако снажно везана за САД да дрхти буквално сваки пут када Америка "кихне".

Криза у Европи је само једна од посљедица судбинских сметњи у раду америчке економије, а узроке треба тражити у одлукама америчког руководства од прије 30-40 година.

КРИЗА У ЕВРОПИ
посљедица сметњи америчке економије

За вријеме мандата предсједника Роналда Регана осамдесетих година прошлог вијека Федерални резервни систем почео је да "улива" у економију новац ради стабилних цијена на робном тржишту. Власти су стимулисале коначну потражњу, али новчана маса и државни дуг су расли наглим темпом.

Процес нагомилавања долара условио је "ситих и богатих двадесет година", али дуг није могао да расте у бескрај. Зато, када су се проблеми увећања дужничког бремена и државе и домаћинстава нагомилали, цијели свијет је добио економско ванредно стање, а америчка хипотекарна криза полако се претворила у дужничке проблеме Европе.

Руски економиста Сергеј Хестанов истиче да сви схватају да економски темељ САД има прилично нестабилну дужничку природу, што пријети, у најмању руку, понављањем периода проблема из 70-их година 20. вијека. Рјешења извршне власти САД усмјерена су, једноставно, на одгађање тренутка када ће свијет осјетити све "оштре углове" актуелног стања.

"Глас Русије" наводи да тренутно нема никаквих конструктивних и реалистичних идеја како да се разријеше противрјечности које су се нагомилале и у америчкој и у међународној економији. Зато ће у скорије вријеме економски курс који спроводе монетарне власти САД бити настављен.

КРАЈ ДОМИНАЦИЈЕ

Многи аналитичари сматрају да се епоха једнополарног свијета са америчком доминацијом ближи крају. Многи вјерују да ће знатну улогу у будућем уређењу свијета имати земље БРИКС-а.

У експертским круговима влада мишљење да је свјетски механизам економских и политичких веза који сада познајемо на издисају.

Новинари и запослени у јавном превозу отворили серију штрајкова у Грчкој

Нови талас протеста

АТИНА - У Грчкој је јуче почео низ протеста због најављеног усвајања пакета нових мјера штедње у парламенту, а први су са штрајком кренули запослени у атинском јавном превозу и државној новинској агенцији АНА-МПА.

Атински метро, тролејбуски саобраћај и електричне жељезнице обуставили су рад на 24 часа. Грчки новинари, по други пут у посљедњих седам дана, штрајковали су против планова за спајање њиховог фонда за социјално осигурање са државним фондом, преноси агенције.

ДРУГИ ШТРАЈК
новинара у посљедњих седам дана

Данас ће се штрајкачима придружити жељезничари и морнари, који неће радити два дана. За данас и сутра планиран је генерални штрајк синдиката у државном и приватном сектору. Штрајковаће и љекари, као и радници у државној електрокомпанији, који су запријетили да ће обуставити испоруку електричне енергије.

У сриједу, за када је најављено усвајање пакета структурних мјера штедње, штрајковаће и таксисти, а дјелимично ће бити редукован и авиосаобраћај, који ће бити обустављен на три сата у послијеподневним часовима.

Грчка влада нада се да ће тијесном већином успјети да усвоји пакет мјера штедње, а затим и кризни буџет за 2013. годину који предвиђа смањење трошкова у идућој години од 13,5 милијарди евра у замјену за 31,5 милијарди евра сљедеће транше кредита од међународних кредитора.

Одгођено рочиште по тужби "Метала" против "Компаније Душанић"

БАЊАЛУКА - Судско рочиште по основу тужбе коју је бањалучко предузеће "Метал" подигло против "Компаније Душанић" јуче је поново одгођено, јер је то захтијевао адвокат Петра Душанића. Према ријечима директора "Метала" Бране Милошевића, тужбом желе да оспоре кредите које је Петар Душанић дизао док је управљао "Металом".

- Када је Душанић 2008. отишао из "Метала", оставио нам је дуг од 1,23 милиона КМ по основу кредита - нагласио је Милошевић. Петар Душанић није желио да коментарише због чега су тражили одгађање рочишта. Ј. Б.

Наредба о надлежности царинских испостава посвађала превознике и шпедитере

Нема блокаде граница

Превозници тврде да су шпедитери потпуно неорганизовани и да са њима дефинитивно неће бити блокаде, док шпедитери истичу да нису могли да подрже неке друге захтјеве које су превозници имали

ПИШЕ: МАРИНА ЧИГОЈА
marinacigoja@glassrpske.com

Превозници и шпедитери раније блокирали царински терминал у Бањалуци

ФОТО: АРХИВА

БАЊАЛУКА - Неколико пута најављиване блокаде царинских терминала и граничних прелаза у Српској неће бити, јер се представници шпедитера и превозника нису успјели договорити о томе.

Предсједник Удружења превозника за унутрашњи и међународни транспорт РС Никола Грбић рекао је, након што су превозници јуче напустили састанак са шпедитерима, који се одржавао у Привредној комори РС, да су шпедитери потпуно неорганизовани и да са њима дефинитивно неће бити блокаде.

С друге стране, представници шпедитера су истакли да је њихов заједнички интерес укидање наредбе Управе за индиректно опорезивање БиХ о надлежности царинских испостава и да они нису могли да подрже неке друге захтјеве које су превозници имали.

Грбић је истакао да су шпедитери "неорганизовани и не знају шта хоће".

- Шпедитери желе да хватају змију туђом руком. Они тек сада желе да организују своје удружење, па тек онда да договарају датум организовања блокаде - нагласио је Грбић и додао да превозници јесу за блокаду, али не на овакав начин.

- Подржавамо шпедитере у борби за њихова права, али они нису спремни да подрже нас за права која ми тражимо. Не видимо ту себе и зато се повлачимо са овог састанка - нагласио је Грбић.

Он је додао да превозници и даље траже састанак са представницима УИО БиХ и да ће настојати дијалогом да дођу до рјешења својих проблема.

- Убудуће нећемо улазити у било какве комбинације и своје проблеме рјешаваћемо на свој начин. Овдје су сигурно више изгубили шпедитери, јер ми можемо да возимо ту робу, а и не морамо, ако нам се не исплати - нагласио је Грбић и додао да су превозници у причу о блокади ушли да би остварили нека права по питању терминала на којима се чека и по два-три дана.

ПРЕВОЗНИЦИ и даље траже састанак са представницима УИО

- Лакше бисмо то ријешили са шпедитерима него сами. Међутим, то сада није могуће, јер се шпедитери не могу договорити. Они би ишли у штрајк ако бисмо се ми борили за њихова права - нагласио је Грбић.

Представник шпедитера Данијела Ђекић нагласила је да није дошло до раскола превозника и шпедитера, те да је њихов заједнички интерес укидање наредбе УИО о надлежности царинских испостава за царињење одређене врсте робе из азијских и афричких земаља.

- У неким другим стварима не можемо подржати превознике, јер сматрамо да је то нешто на шта ми као шпедитери не можемо утицати - истакла је Ђекићева и додала да ће шпедитери бити подршка превозницима уколико се одлуче на блокаду.

- Не можемо да идемо у блокаду самостално, односно без њих. Превозници су ти који морају да поведу блокаду, а ми ћемо пристати на то да не пуштамо декларације на царињење - истакла је Ђекићева.

НАРЕДБА

Наредбом о надлежности царинских испостава за царињење одређене робе поријеклом из азијских и афричких земаља, коју је донијела УИО, предвиђено је да се роба поријеклом из Азије и Африке попут текстила, коже, обуће, козметике, производи хемијске индустрије, пластичне масе, керамички производи, алати, машине и електрични уређаји царине у царинским испоставама у Градишци, Тузли, Новом Граду, Сарајеву и Грудама.

Вијести

Састанак Г20

Криза у еврозони главна тема

МЕКСИКО СИТИ - Група 20 најразвијенијих земаља свијета и привреда у наглом успону (Г20) разговарала је у Мексику о рјешењима за неуморну дужничку кризу у Европи, у вријеме нове забринутости због Грчке, док је ситуација у САД такође неизвјесна због фискалне дилеме, пренијеле су агенције.

"Самсунг"

Продато 30 милиона Galaxy S III

СЕУЛ - Јужнокорејска електронска компанија "Самсунг" саопштила је да је продала више од 30 милиона телефона Galaxy S III у року од око пет мјесеци, што тај телефон чини једним од најпродаванијих на свијету, пренијеле су агенције.

"Крајинапетрол"

Посланици о продаји акција

БАЊАЛУКА - Бањалучки "Крајинапетрол" иде у приватизацију, а о посебном програму по којем тај посао треба да буде завршен данас ће расправљати посланици Народне скупштине РС, пренијеле су агенције. Посебним приватизационим програмом предвиђена је аукција за пакет акција од 45,5 одсто, по почетној цијени од 9,2 милиона КМ. У том пакету су акције РС и Фонда за реституцију РС.

Суд у Аустралији

Рејтинг агенција обманула инвеститоре

МЕЛБУРН - Суд у Аустралији је пресудио да је бонитетна агенција "Стандард енд Пурс" (С&П) довела у заблуду инвеститоре почетком кризе 2008. године.

РЕЈТИНГ "ААА" додијељен фирмама које су брзо изгубиле вриједност

Наиме С&П је додијелила тада рејтинг "ААА" фирмама које су брзо изгубиле вриједност.

Општински савјети аустралијске покрајине Нови Јужни Велс, њих 13, тужили су Агенцију за кредитни рејтинг, ABN AMRO и локалну консултантску агенцију LGFS, наводећи да су довелене у заблуду, услед које су претрпјеле штету од 16 милиона долара.

Суд је пресудио да свака од три оптужене стране плати оштећенима по једну трећину штете, укључујући и затезне камате, око 30 милиона долара.

Из агенције "Стандард енд Пурс" су најавили жалбу на првостепену пресуду. Пресуда тамошњег суда би могла бити преседан са глобалним посљедицама, изражен у милијардама долара.

NOVA BANKA
ZA DOBRA NOVA VREMENA

KURSNA LISTA
Važi za dan 6.11.2012.

0800 50011 www.novabanka.com

Zemlja:	Šifra:	Oznaka valute:	Paritet:	Kupovni kurs za efektivu	Prodajni kurs za efektivu
Australija	036	AUD	1	1.545578	1.616912
Kanada	124	CAD	1	1.497749	1.566876
Hrvatska	191	HRK	100	25.341319	26.302989
Danska	208	DKK	1	0.255659	0.267458
Japan	392	JPY	100	1.864329	1.938674
Norveška	578	NOK	1	0.259712	0.271698
Švedska	752	SEK	1	0.220256	0.232353
Švajcarska	756	CHF	1	1.575948	1.645666
V. Britanija	826	GBP	1	2.383966	2.479324
SAD	840	USD	1	1.484821	1.554470
Srbija	941	RSD	100	1.631764	1.760587
BiH	977	BAM	1	1.000000	1.000000
EMU	978	EUR	1	1.955830	1.955830

Banka zadržava pravo promjene kursne liste.
Provizija na otkup EUR-a 0,65% i na prodaju EUR-a 0,55%.

Хроника

Из куће украо ствари вриједне 10.000 КМ

ГРАДИШКА - Због сумње да је провалио у кућу у Чатрњи код Градишке полиција је ухапсила Х. Х. из тог мјеста, рекли су у ЦЈБ Бањалука.
Они сумњају да је Х. Х. у периоду од 4. октобра до 4. новембра провалио у кућу и украо већу количину разног алата, намјештаја, гардеробу, рачунар као и друге предмете, чиме је власнику причинио штету од око 10.000 марака. Г. О.

Основни суд Бањалука

Отказано рочиште о притвору Смиљанићу

БАЊАЛУКА - Рочиште поводом одлуке о продужењу притвора Браниславу Смиљанићу (36) званом Ћело и другима, а коју је укинуо Окружни суд у Бањалуци, јуче је у Основном суду отказано и биће одржано данас.

У Основном суду су рекли да је рочиште отказано због тога што је судија која ради на овом случају била заузета. Основни суд Бањалука је 23. октобра ове године продужио притвор Смиљанићу, његовом зету Драги Ђенићу, те Сандру Каурину (34) и Славку Тодоровићу (43) за још два мјесеца. Они су ухапшени у акцији "Кнез 2". Г. О.

Специјално тужилаштво РС

Затражено продужење притвора Иванковићу

БАЊАЛУКА - Против бившег власника бањалучког клуба "Дел капо" Милана Иванковића и рецепционера у хотелу "Талија" Миодрага Регодића, који се терете за организовање проституције, Специјално тужилаштво РС предложило је продужење притвора за још два мјесеца.

Они се терете за организовање проституције у хотелима у којима су дјевојке, међу којима има малољетница, за новац пружале сексуалне услуге контроверзним бањалучким бизнисменима који су нестали из града послије хапшења. Дјевојке су за услуге добијале 100 евра по сату уколико су то радиле у Бањалуци. Одлуку о продужењу притвора треба да донесе Окружни суд. Н. Т.

Ухапшен због давања мита

Покушао да подмити полицајце са 20 КМ

БАЊАЛУКА - Бањалучанин М. Ш. ухапшен је у недјељу око 16.30 часова у улици Петра Кочића у Бањалуци због тога што је починио више прекршаја, а потом покушао да подмити полицајце, саопштено је из ЦЈБ Бањалука.

Пет минута прије тога полиција је уочила да је возач "форда фијесте" починио више саобраћајних прекршаја у улици Краља Петра Првог Карађорђевића у Бањалуци, због чега је заустављен. Приликом контроле возача М. Ш. он је покушао да полицајце подмити са 20 марака у чему није успио. Г. О.

Врховни суд РС разматрао жалбе тужилаштва и одбране

ФОТО: АРХИВА

Стојаковићу потврђено седам и по година

Дући Стојаковићу потврђена затворска казна јер је заједно са малољетним Ђ. Г. нанио тешке повреде Раденку Цвијићу, од којих је овај преминуо два дана касније

ПИШЕ: НЕБОЈША ТОМАШЕВИЋ
ntomasevic@glassrpske.com

БАЊАЛУКА - Врховни суд Републике Српске потврдио је пресуду бањалучког Окружног суда којом је Дућа Стојаковић (25) из Рибника осуђен на седам година и шест мјесеци затвора јер је заједно са малољетним Ђ. Г. насмрт претукао власника угоститељског објекта "Маракана" Раденка Цвијића (42) у Доњем Заблаћу код Рибника.

Истовремено је суд, разматрајући жалбе тужилаштва и одбране, укинуо дио пресуде којом је његов познаник Чедо Галић (35) осуђен на двије године затвора због учествовања у тучи која је претходила наношењу смртоносних повреда Цвијићу и вратио Окружном суду на ново суђење и одлучивање. Галићу је потврђен дио пресуде којим је ослобођен одговорности за оштећене туђе ствари.

У Врховном суду су казали да је укинут дио пресуде којим је Галић био осуђен због непотпуно утврђеног чињеничног стања. Према првостепеној пресуди која је потврђена Стојаковићу је казна изречена и за наношење тешких повреда Цвијићевој супрузи Тањи, али и због тога јер је полупао инвентар у "Маракани" и аутомобил "голф 1".

ГАЛИЋА чека ново суђење

Првостепену пресуду је изрекло судско вијеће Окружног суда којем је предсједавала Весна Станковић-Ђосовић. Вијеће је Стојаковићу продужило притвор у којем се налази од 29. новембра прошле године. Галић је пуштен да се брани са слободе.

У пресуди се наводи да су Стојаковић и Галић 27. новембра прошле године, заједно са малољетним Ђ. Г., напали Цвијића у "Маракани". Повод напада била је свађа због послуживања пића малољетнику. Они су вријеђали и псовали Цвијића, а када је он изашао из "Маракане", кренули су за њим. Цвијић је узео лопату да се одбрани, али је бацио када је изашла његова супруга Тања.

Потом је почео да бјежи. За њим су кренули малољетни Ђ. Г. и Стојаковић, а када су га сустигли, наставили су да га туку лопатом и дршком метле. Ударили су га више пута по глави и тијелу, од чега је задобио тешке повреде од којих је преминуо у бањалучком Клиничком центру два дана послије тога. Стојаковић је ударио и Тању Цвијић по руци када је покушала да одбрани супругу и нанио јој тешку повреду.

ПОЛУПАЛИ ИНВЕНТАР

Послије премлаћивања Раденка Цвијића, Дућа Стојаковић и малољетни Ђ. Г. побјегли су у шуму, док се Чедо Галић вратио на паркинг испред "Маракане". Послије одласка полиције Стојаковић и малољетник су дошли до "Маракане", на којој су лопатом одвалили врата, а потом унутра полупали инвентар. Стојаковић је разбио вјетробранско стакло на Цвијићевом "голфу 1".

ИЗ СУДНИЦЕ

Фрка због силовања остаје у притвору

ПИШЕ: НЕБОЈША ТОМАШЕВИЋ
ntomasevic@glassrpske.com

БАЊАЛУКА - Драгану Кљајићу (21) званом Фрка из Приједора, који је осумњичен за силовање М. П. (17), јуче је у бањалучком Окружном суду продужен притвор за још 30 дана.

Из овог суда је, наводећи његове иницијале, саопштено да је притвор продужен на приједлог тужилаштва јер постоји сумња да је починио кривично дјело. Навели су да је суд испитивањем приједлога тужилаштва за продужење притвора, као и на основу прикупљених доказа, утврдио да је начин на који је почињено кривично дјело био бруталан. То је један од разлога да му се притвор продужи. Осим тога суд сматра да би његово пуштање на слободу могло да доведе до узнемирења јавности.

Према овом рјешењу, притвор Кљајићу може трајати до 7. децембра.

Кљајић је осумњичен да је малољетну М. П. силовао 7. октобра ове године у напуштеној кући у Приједору.

МАЛОЉЕТНИЦУ силовао на бруталан начин

Постоји сумња да је малољетницу тога дана повезао аутомобилом, а затим је одвео у напуштену кућу у насељу Ћеле у Приједору, гдје је силовао. Извор близак истрази је рекао да је Кљајић малољетну М. П. послије уласка у кућу напао и бацио на бетон гдје је силовао. Она му се цијело вријеме опирала и говорила му да то не ради. Након што је силовао, Кљајић је малољетници запријетио да то не говори никоме или ће је убити. Утврђено је да малољетна дјевојка прије тога није имала сексуалне односе.

Овај случај је откривен након што се дјевојка повјерила мајци која је силовање пријавила истог дана.

Кљајић је ухапшен два часа касније, а притиснут доказима, у полицији је током испитивања признао да је силовао дјевојку.

Силована дјевојка дошла је недавно са мајком на подручје Приједора из Хрватске. Малољетница има блажи облик менталне ретардације.

Двије године затвора због утаје пореза

САРАЈЕВО - Слободан Радивојевић из Бањалуке осуђен је на двије године затвора у Суду БиХ због утаје пореза у износу од 143.856 марака.

Пресудом је обавезан да врати новац који је прибављен утајом пореза.

Према наводима у пресуди, Радивојевић је био директор предузећа у Пелагићеву које је 2005. године у БиХ увезло одређену количину житарица вриједну 1,3 милиона марака, а да на то није платио порез. Против Радивојевића оптужница је потврђена 7. фебруара прошле године, а суђење је почело 6. маја.

Н. Т.

Полиција 122

Породична свађа у бањалучком насељу Паприковац

Малољетник ножем покушао убити оца

Током свађе између Драшка Б. и његове супруге њихов малољетни син, с намјером да заштити мајку, ножем убо оца који је задобио тешке повреде

ПИШЕ: ГОРАН ОБРАДОВИЋ
gorano@glassrpske.com

ФОТО: А. ЧАВИЋ

Улица у којој се налази породична кућа Драшка Б.

БАЊАЛУКА - Малољетни Б. Д. (15) из Бањалуке ухапшен је због сумње да је покушао да убије оца Драшка Б., тако што га је убо ножем у леђа у недјељу око 14.30 часова, у њиховој породичној кући у улици Јована Рашковића у насељу Паприковац, потврђено је у полицији.

У Универзитетском клиничком центру Бањалука потврдили су да је Драшко задобио тешке повреде и да је животно угрожен.

Незванично сазнајемо да су се прије тога Драшко Б. и његова супруга у недјељу посвађали. Током свађе родитеља малољетник је да би заштитио мајку ножем убо оца у леђа.

- Када га је убо ножем, Драшко је почео јако да крвари и нису знали како да му помогну. Његова мајка је истрчала из куће и замолила прву комшиницу на коју је наишла да позове Хитну помоћ. Повријеђени Драшко је потом превезен у УКЦ Бањалука, гдје је због тешких повреда задржан на лијечењу - испричао је извор близак истрази.

Он је додао да су послије доласка полиције и мајка и син били у шоку, а она је покушала да га заштити тако што је прво рекла да га није он убо. Али полиција је ипак утврдила да је малољетник одговоран послије чега је и ухапшен.

ПОВРИЈЕЂЕНИ
Драшко Б. запослен у Граничној полицији БиХ

Јуче нико од комшија није хтио да потврди да ли је Драшко тукао супругу. Према причама мјештана, они су и раније имали сукоба, али су у полицији демантовали ту информацију.

Мјештани улице Јована Рашковића рекли су и да слабо познају ову породицу, јер су се недавно доселили.

- Знам да је Драшко радио у Граничној полицији и увијек су ми се чинили као добра и културна породица. Нисам могла да вјерујем да се нешто овако може десити - рекла је једна од комшиница.

Она је додала да је видјела када је Драшкова супруга истрчала из куће и замолила комшиницу да позове полицију.

- Комшиница је одмах позвала Хитну помоћ, а кад је и сама видјела шта се догодило и њој је позлило, па су јој пружили помоћ - исприча је поменута комшиница.

Из Центра јавне безбједности Бањалука саопштено је да је њима пријављено да је у недјељу око 14.30 часова послије свађе малољетна особа убола ножем оца у леђа.

- Истог дана у 20.05 часова малољетник је ухапшен, а послије криминалистичке обраде предат је у надлежност Окружног тужилаштва - појаснили су у ЦЈБ Бањалука.

Тужилац за малољетнике Окружног тужилаштва Бањалука Татјана Нинковић испитала је малољетника у складу са Законом о заштити и поступању са дјецом и малољетницима у кривичном поступку, у присуству психолога, представника Центра за социјални рад и ОЕБС-а.

- На приједлог психолога, а у најбољем интересу малољетника, с обзиром на то да има одгођену реакцију на трауму и да његово емоционално стање не прати вербални исказ, предложена је професионална помоћ и смјештен је на Одјељење дјечије психијатрије у Бањалуци са циљем превазилажења насталих потешкоћа - рекла је портпарол Окружног тужилаштва Бањалука Маја Ђаковић-Видовић.

ПОВРЕДЕ

У Универзитетском клиничком центру Бањалука рекли су да је Драшко Б. примљен у Клинику за анестезију и интензивно лијечење и да је задобио тешке повреде.

- Задобио је тешку убодну рану у леђа и јако је искрварио. Јуче ујутру је одвојен од апарата за вјештачко дисање и самостално дише. Све даље прогнозе су неизвјесне и преурањене - рекао је љекар Дарко Голић.

Вијести

Сарајево
Затвор због трговине људима

САРАЈЕВО - Томислав Савичић из Брода, који је оптужен за кријумчарење илегалних емиграната из Албаније кроз БиХ, према земљама ЕУ, закључио је споразум о признању кривице са Тужилаштвом БиХ, саопштено је из тужилаштва.

Према том споразуму, предвиђено је да се Савичићу изрекне казна затвора од годину, као и мјера безбједности одузимања предмета употријебљених или намијењених за извршење овог кривичног дјела.

Градишка
Одузете цигарете

ГРАДИШКА - Припадници Граничне полиције Градишка спријечили су кријумчарење 1.271 кутије цигарета с акцизним маркицама БиХ вриједних око 4.000 марака, саопштено је из Граничне полиције БиХ.

Цигарете су откривене приликом граничне контроле аутомобила "форд" којим је управљао Д. Х. (35), држављанин БиХ. Против њега биће поднесен извјештај Тужилаштву БиХ због кријумчарења.

Г. О.

Нови Град
Опљачкана пумпа

НОВИ ГРАД - Непознате особе провалиле су у ноћи између суботе и недјеље у бензинску пумпу "Гаги транс" у Доњем Дубовику и украле 250 марака, акумулатор и неколико кантица са моторним уљем.

Лопови су у објекат ушли тако што су провалили улазна врата, а потом су ушли у складиште.

П. Ш.

У ДВИЈЕ РИЈЕЧИ

Уперио пиштољ и пушку у малољетника

СОКОЛАЦ - Мушкарац Н. Т. приведен је након што је уперио пиштољ и преправљену пушку у седамнаестогодишњака, саопштено је из ЦЈБ Источно Сарајево.

У Полицијској станици у Сокоцу Н. Т. је добровољно предао оружје и признао да је починио кривично дјело у недјељу, у раним јутарњим часовима. Према ријечима портпарола ЦЈБ Источно Сарајево Данке Тешић, нико није повријеђен, нити је било других озбиљнијих посљедица. Из овог центра нису саопштени други детаљи, као ни разлог због којег је дошло до овог догађаја. Послије документовања предмета биће поднесен извјештај надлежном тужилаштву.

Б. Г.

Ауто-стопер ножем избо Приједорчанина

ПРИЈЕДОР - Велид Велић (24) из Благаја код Новог Града ухапшен је због сумње да је у суботу око 3.30 часова ножем убо Сашу Томића (19) из Приједора.

Са Велићем је тада био и Зоран Кењало (34), који није учествовао у нападу на Томића. Велић је признао да је узео нож од Кењала и да је убо Томића. Кењало је полицији показао гдје је одбацио нож. Напад на Томића почињен је на раскрсници улице 29. новембра и магистралног пута Приједор - Бањалука. Томић је зауставио аутомобил у намјери да повезе двојицу ауто-стопера, али је из неутврђених разлога између њих дошло до свађе и препирке. Потом је Велић извадио нож, напао Томића и нанио му повреде.

Г. О.

Претукао жену, па напао полицајца

ДЕРВЕНТА - Полиција је ухапсила Смају Р. (44) из Дервенте који је претукао супругу, те се оглушио о наредбу полиције да престане, а потом је напао и полицајца, рекли су у ЦЈБ Добој.

Прије тога, у недјељу око 2.20 часова полицајац је затекао жену која је лежала на степеницама испред угоститељског објекта у Дервенти. У том тренутку наишао је њен супруг С. Р. који је био пијан и почео да је шамара. Полицајац је тада наредио Смаји Р. да престане, али тада је он насрнуо на њега. Потом је Смајо супругу одвезао у Дом здравља гдје је дошла и полиција. Када је Смајо изашао из возила поново је напао истог полицајца. Тада је савладан.

Г. О.

Србија

Сусрет Дачића и Тачија је храбар потез, достојан великих државника

Жарко Обрадовић, министар просвјете

Скупштина Србије

Усвојене измјене Закона о НБС

БЕОГРАД - У Скупштини Србије јуче су усвојене измјене Закона о Народној банци Србије, које су, према предлагачу, потребне због усклађивања са прописима у Европској унији, пренијеле су агенције.

За измјене Закона о НБС гласао је 131 посланик, а против усвајања је било њих 13.

Током дебате опозиција је критиковала предложена рјешења, поновила да неће гласати за њих, али и навела да та рјешења неће отклонити примједбе које је ЕУ изнијела прије три мјесеца, када су први пут усвојене измјене тог закона.

Опозиционе странке, прије свега ДСС и ЛДП, критиковале су рјешење по којем Скупштина неће потврђивати Статут НБС, већ ће тај акт доносити само Савјет гувернера НБС, оцјењујући да се тиме не штити независност и самосталност централне банке.

Маја Гојковић, шеф клуба НП-а

Очекујем врбовање наших одборника

ФОТО: АРХИВА

Маја Гојковић

БЕОГРАД - Не разумем разлоге због којих је доскорашњи посланик Народне партије Драгана Ђуковић прешла у посланички клуб УРС-а, изјавила је шеф посланичког клуба НП-а Маја Гојковић и додала да очекује да ће сада почети "врбовање" одборника НП-а, пренијеле су агенције.

Драгана Ђуковић је саопштила да се прикључила клубу УРС-а јер је за 100 дана, колико је наступала практично као самостални посланик, увидјела озбиљност с којом Влада Србије приступа рјешавању државних проблема и изради нових закона.

Маја Гојковић је рекла да су сви чланови посланичке групе у претходних 100 дана гласали за законе владајуће коалиције.

- Време ће показати шта се то иза брда ваља - рекла је Гојковићева.

Недељко Тењовић наслиједио Небојшу Родића

Именован генерални секретар предсједника

БЕОГРАД - Недељко Тењовић именован је за генералног секретара предсједника Србије, објављено је јуче у посљедњем броју "Службеног гласника", преноси Танјуг.

Предсједник Србије Томислав Николић одлуку о именовању Тењовића за генералног секретара донио је 1. новембра.

Функцију генералног секретара предсједника Републике од 31. маја до почетка августа ове године обављао је Небојша Родић, кога је Влада именовала за директора Безбедносно-информативне агенције (БИА).

ДОБРА ВИЈЕСТ

БЕОГРАД

Школа људских права, која од ове године носи име по истакнутом борцу за људска права и оснивачу Београдског центра за људска права Војину Димитријевићу, почела је јуче у Београду и трајаће до 14. новембра.

ВАЉЕВО

Једна особа је погинула, а двије су повријеђене у двије саобраћајне несреће које су се у недјељу увече догодиле у околини Ваљева. Погинуо је 75-годишњи пјешак из села Стубо, кога је у близини бране Ровни ударио аутомобил.

ЛОША ВИЈЕСТ

Млађан ДИНКИЋ

најавио истрагу о приватизацији пољопривредних комбината

Моћници не дају земљиште паорима

ФОТО: АРХИВА

Млађан Динкић

Треба испитати да ли стечајни управници раде у интересу државе, пољопривредника или у интересу неког крупног капитала, који је заправо изазвао лоше приватизације, рекао Динкић

СЕНТА - Министар финансија и привреде Млађан Динкић изјавио је јуче да ће бити формиран међуресорни тим који ће се састојати од тужилаштва, полиције, министарстава пољопривреде и финансија да испита "безакоње које влада" у случајевима пропалих приватизација пољопривредних комбината и пољопривредног земљишта.

Динкић је рекао да у одређеним случајевима пропалих приватизација "моћни појединци не дозвољавају обичним паорима да дођу до земље".

- Зато ћемо почетком следеће године кренути у расчишћавање те ситуације, јер је трагедија да се плодна војвођанска земља не обрађује како би могла - рекао је Динкић.

Он је додао да је циљ Владе да се што више земљишта стави на располагање пољопривредницима.

- Мислим да је ово област која је била запостављена годинама, нећу да преузимам на себе одговорност да сада прецизирам рокове, јер овде ће очигледно бити много више посла за неке друге моје колеге него Министарство финансија, али мислим да се криминалу у располагању пољопривредним земљиштем мора стати на пут - нагласио је министар.

Како је навео, треба испитати да ли стечајни управници у разним случајевима у Војводини и Србији раде у интересу државе, пољопривредника или у интересу неког крупног капитала, који је заправо изазвао те лоше приватизације, због чега су те фирме отишле у стечај.

ДРЖАВА мора бити јача од оних који имају новца

- Мислим да држава мора бити јача од оних који имају новца и да коначно земља припадне онима који су у стању да је обрађују и да за то плаћају ренту држави - додао је Динкић.

Он је нагласио да је један комбинат у Сенти у стечају, а да има информације да стечајни управник не поступа по закону и да одређени појединци који су довели до пропасти комбинат без икаквог закупа користе то пољопривредно земљиште, да паори не могу да дођу до њега и да се на неки начин ти појединци постављају као јачи од државе.

- Ми мислимо да ту коренито променимо ствари, требаће нам времена да то сагледамо целовито, овај пример у Сенти ће нам бити водиља да тако направимо анализу у читавој Војводини и решимо оно што други нису пре нас решавали - истакао је Динкић.

УЛАГАЊА

Млађан Динкић је јуче у фабрици компаније "Јапан тобако интернешенал" у Сенти пустио у погон нову машину за сушење дувана, која је дио овогодишњих улагања те компаније од 40 милиона долара у Србији.

Он је рекао да су, од његове посљедње посјете фабрици 2006. године, у Сенти видљива улагања од 140 милиона долара и истакао да од ове фабрике 600 људи има сигурне приходе.

Замјеник предсједника Демократске странке иступио из партије

Зоран Живковић оснива нову странку

БЕОГРАД - Бивши премијер и замјеник предсједника Демократске странке у вријеме Зорана Ђинђића Зоран Живковић изјавио је јуче да излази из ДС-а и да ће основати нову странку, пренијеле су агенције.

Живковић је то најавио након што је Борис Тадић у недјељу на сједници ГО ДС-а, два мјесеца након што је најавио да ће се кандидовати за предсједника ДС-а, изјавио да од тога ипак одустаје и да ће највјероватније бити почасни предсједник странке.

Он је изјавио да је одлуку да напусти странку донио након, како је рекао, трулог компромиса Тадића и Ђиласа.

НАПУСТИО ДС послије компромиса Тадића и Ђиласаа

- Договори су последица трулог компромиса, односно равнотеже страха, то што је постигнуто између Драгана Ђиласа и Бориса Тадића нема везе за политичким деловањем - рекао је Живковић.

Он сматра да је овакав расплет крај Демократске странке каква је створена прије више од 20 година и да је ово посебно крај Демократске странке какву је водио Зоран Ђинђић.

- Остајем у политици, јер посао због којег сам у њу ушао и због којег је основана Демократска странка није завршен и то ми не даје за право да останем ван политике - изјавио је Живковић и додао да ће покушати да формира нову странку, која ће бити достојна да настави тамо гдје је ДС стала прије осам година.

Зоран Живковић

Хоџај: Тачи на разговор са Дачићем води и опозицију

ПРИШТИНА - Косовски министар спољних послова Енвер Хоџај сматра да вриједи размислити о моделу двије Њемачке као рјешењу за односе Београда и Приштине и најављује да би на сљедећем састанку косовског и српског премијера требало да учествују и представници косовске опозиције, пренијеле су агенције. Према његовим ријечима, политички дијалог између Београда и Приштине започео је сусретом двојице премијера Ивице Дачића и Хашима Тачија, док ће на идућем састанку премијера, са Тачијем бити и представници опозиције.

Инцидент на аутопуту Београд-Ниш са конвојем предсједника Србије

Полицијским аутом пресретао Николића

У питању возило начелника Саобраћајне полиције Драгише Симића. Николић изразио увјерење да ће сви аспекти инцидента бити испитани до краја

ФОТО: АРХИВА

Николић рекао да има повјерење у МУП

БЕОГРАД - Кабинет предсједника Србије потврдио је јуче да се у петак на аутопуту догодио инцидент када је официр МУП-а службеним аутомобилом налетио на колону Томислава Николића, пренијеле су агенције.

Лист "Курир" објавио је на свом сајту да је "високи официр Министарства унутрашњих послова Србије службеним аутомобилом налетао на колону возила која је пратила предсједника Николића и више пута им пресекао пут".

Инцидент се догодио на аутопуту Београд-Ниш, а Николић је ишао према Крагујевцу, пише "Курир", позивајући се на извор из безбједносних структура.

Српски медији сазнају, да је ријеч о возилу начелника Саобраћајне полиције Драгише Симића али да у аутомобилу није био он већ његов возач. Симићев возач, према извору српских медија, тврди да није покушао да претекне Николићеву колону, нити су му они давали знаке да се удаљи или успори.

Предсједник Србије је, поводом овог инцидента изразио своје пуно повјерење у припаднике министарства унутрашњих послова који се брину о његовој личној безбједности, саопштила је Пресслужба предсједника Републике.

ВЕЉОВИЋ испитује ко прислушкује Вучића и Николића

Николић је такође изразио увјерење да ће сви аспекти инцидента бити испитани до краја. У саопштењу нису наведени никакви детаљи о инциденту.

Овај инцидент се догодио у вријеме заоштравања афере око прислушкивања.

Директор полиције Милорад Вељовић најавио је јуче да прекида боловање да би истражио аферу прислушкивања Александра Вучића и Николића. Вељовић није желио да коментарише случај "док не буде упознат са детаљима", као ни Дачићеве изјаве о раду полиције.

Јуче је МУП-у требало да стигне и одговор Телекома о томе ко је потписао налог за прислушкивање државних функционера. Српски медији сазнају да је у петак у Телеком упућена унутрашња контрола полиције која је преузела истрагу и да су сви послови стали јер се чека окончање афере. Вучићу је наводно достављена информација да је налог послат у Телеком преко кога су листинзи узимани и да је на њему потпис Родољуба Миловића, начелника Управе криминалистичке полиције, кога је Вучић у петак оптужио да је потписао налог за узимање листинга његовог броја телефона. Миловић је, међутим од Телекома тражио спорни налог, али му је речено да такав документ не постоји.

Предсједник скупштинског Одбора за одбрану и унутрашње послове Душан Бајатовић најавио је да ће од МУП-а тражити информације о случају прислушкивања и да ће, након што их добије, сазвати сједницу Одбора на којој ће се разматрати тај случај.

Подсјетимо, са пресретањем позива кренуло се два дана пошто су медији писали о сукобу бизнисмена Мирослава Мишковића и Вучића. Ова сазнања у недјељу је потврдио и сам Вучић.

- У најмање један, а можда и три случаја приватизације чије је испитивање тражила ЕУ укључен је власник 'Делте' Мирослава Мишковића. Ни Мишковић, ни његови политички патрони, нити било ко други не може да спречи процесе у борби против корупције - казао је Вучић.

ВУЧИЋЕВ БРОЈ

Телефонски број који је праћен, а који припада Александру Вучићу, већ три дана "није доступан". Вучић је у недјељу рекао да је неко тражио списак људи са којима су он и Томислав Николић разговарали, а да је кроз тај списак могао да добије и њихово кретање, што је круцијално за цијели случај, сматра он.

Вијести

Београд

Рањен младић

БЕОГРАД - Једна особа рањена је из ватреног оружја на углу улица Цара Уроша и Страхињића Бана у Београду, изјавила је јуче портпарол Хитне помоћи Нада Мацура. Младић стар око 21 годину задобио је, у недјељу увече око 22 часа, прострелну повреду стомака и превезен је у Ургентни центар.

Београд

Одгођено суђење за "Колубару"

БЕОГРАД - У Вишем тужилаштву у Београду одгођено је суђење бившем директору "Колубаре" Драгану Томићу и његовим сарадницима. Разлог одлагања је недостатак времена за проучавање мишљења Комисије финансијских вјештака о спорним трансакцијама у предузећу. Томић је на суђење дошао са слободе, пошто му је 21. септембра укинут притвор.

Ниш

ЛДП напустило 11 чланова

НИШ - Потпредсједник ЛДП-а Небојша Ранђеловић и градски менаџер те партије у Нишу Предраг Јеленковић поднијели су у недјељу оставке на чланство у ЛДП-у. Јеленковић је рекао Танјугу да је још девет чланова Главног одбора ЛДП-а и Градског одбора из Ниша иступило из странке.

Пожаревац

Дрогу крили у кућишту рачунара

ПОЖАРЕВАЦ - Пожаревачка полиција поднијела је кривичне пријаве против три особе због неовлашћене производње и продаје дроге, једног малољетника и малољетнице због држања дроге. Полиција је у кући Мирка К. затекла три младића из Берања и девојку из Средњева, приликом конзумирања марихуане.

Претресом куће полиција је нашла више пакетића марихуане сакривених у кућишту компјутера.

СРБИЈА УКРАТКО

Вељовић кандидат за шефа полиције

БЕОГРАД - Директор полиције Милорад Вељовић најавио је да ће се поново кандидовати за ту функцију, пренијеле су агенције.

- Поново ћу се кандидовати за директора полиције - рекао је за Вељовић, коме је мандат истекао прије годину и по дана, али до избора новог директора остаје на челу српске полиције.

Расписивање јавног конкурса за избор директора полиције најавио је премијер и министар унутрашњих послова Ивица Дачић, који је навео да се Вељовић налази на функцији до избора новог директора, "тако да ту нема никаквих смена, или било чега другог", додавши да је то "редовна законска процедура".

Француска помоћ Србима на Косову

ГРАЧАНИЦА - Конвој хуманитарне помоћи који је косовским Србима послала француска хуманитарна организација "Солидарност за Косово", стигао је јуче у Грачаницу, пренијеле су агенције.

Помоћ у храни је предата манастирима на КиМ. Од 2004. године НВО "Солидарност за Косово" поред материјалне помоћи, пружа и друге видове подршке Србима на Космету. Организација "Солидарност за Косово" броји више од 6.000 донатора из цијеле Француске и око 30 добровољаца који учествују у раду ове организације. У претходних шест мјесеци три конвоја су послата, а била су намијењена народној кухињи у Прековцу.

Карић остаје у затвору

БЕОГРАД - Апелациони суд је уважио жалбу Првог основног јавног тужиоца и одбио као неоснован приједлог Стефана Карића да једногодишњу казну затвора служи у кућном притвору, преноси Танјуг.

Подсјетимо, рјешењем Првог основног суда у Београду од 21. септембра 2012. године усвојен је приједлог окривљеног Стефана Карића и њему је одређено да казну затвора, на коју је осуђен због изазивања саобраћајне несреће, замијени кућним притвором.

- Стефан Карић је при извршењу кривичног дела возилом управљао брзином која је вишеструко прелазила максимално дозвољену брзину кретања, а том приликом сапутница у возилу је задобила тешке тјелесне повреде - саопштио је Апелациони суд.

Регион

Они који желе хрватске аутопутеве дати у концесију нека се одмах сами пријаве ДОРХ-у.

Дарко Михајловић, хрватски економиста

Трагедија код Хума на Сутли

Двојица радника се отровала хлором

ЗАГРЕБ - Два радника Далибор Штевиновић и Јосип Драшковић су погинула, а један је повређен на изворишту Костел између Прегради и Хума на Сутли, у хрватском Загорју, када су упали у јаму дубоку четири метра, пренијеле су агенције.

Претпоставља се да су радници, који су обављали рутинску провјеру система за хлорисање воде, умрли послије удисања хлора. Полиција је јуче блокирала мјесто трагедије, послије чега је извршила увиђај, који би требало да покаже узроке смрти. Трећи радник који је покушао да помогне страдалим колегама одвезен је у Општу болницу Забок. Према незваничним информацијама, несрећа се догодила у фабрици "Хумком", која снабдијева водом за пиће и гасом становнике општине Хум на Сутли, те гасом становнике Прегради.

Пожар у Подгорици

Без крова над главом остало 15 породица

Причињена велика материјална штета

ПОДГОРИЦА - Више од 50 људи, односно петнаестак породица, остало је без крова над главом у пожару, који је јуче ујутру око три часа букнуо у стану Бобана Ђукића, у згради старе Машинске школе у Подгорици.

На срећу, нико није страдао, али је причињена огромна материјална штета. Пожар је потпуно уништио шест станова, који су се налазили у поткровљу зграде.

Још десетак станова значајно је оштећено и у њима такође нема услова за живот, услед штете на плафонима.

- Све је погорјело, горњи станови су потпуно уништени - рекао је један од станара Саша Радусиновић.

Разлог избијања пожара, у којем је причињена огромна материјална штета, за сада није познат. Истрага је у току.

Приобалним подручјима пријете одрони

Црвена узбуна због поплава у Словенији

ЉУБЉАНА - У Словенији се идућих дана очекују поплаве, због чега је Агенција за заштиту животне средине прогласила црвену узбуну, пренијеле су агенције.

Војска и ватрогасци од јуче су у стању највеће приправности. Метеоролози су најавили како ће на подручју Словеније пасти од 150 до 200 литара кише по метру квадратном.

Из Агенције за заштиту животне средине наводе да би због обилних киша ниво ријека данас могао значајно бити повећан.

У приморском дијелу посебно су угрожена подручја око ријека Випаве, Соче, Реке, Купе, река у Горишким Брдима, као и у словеначкој Истри. Поплаве се очекују и у покрајини Горењска, централној Словенији и Подравју, гдје пријете ријеке Сава Бохињка, Сава и Сора са притокама, као и Градашчица и Камнишка Бистрица с притокама. На словеначкој обали метеоролози упозоравају на пораст плиме која може да угрози подручја уз обалу са рушилачком снагом.

ДОБРА ВИЈЕСТ

КОТОР

Традиционална манифестација "Костањада", седма по реду, одржана је на платоу испред столиског Дома културе у Котору. Гости су имали прилику да погледају презентацију и уживају у дегустацији производа од кестења и здраве хране, као и домаћих "младих" вина.

ПОДГОРИЦА

Апотека "Монтефарма", која послује у склопу Дома здравља у подгоричком насељу Толоши, опљачкана је у ноћи између недјеље и понедјељка. Према незваничним информацијама, лопови, који су пајсером обили врата, однијели су извјесну количину лијекова и око 150 евра.

ЛОША ВИЈЕСТ

Дарко Шарић

Дедићев хотел "Медитеран"

Блажо Дедић из Будве под истрагом Тужилаштва Црне Горе

Бизнисмен прао новац за Шарића

Дедић се, између осталог, сумњичи да је опрао скоро пола милиона евра, који је у једном наврату на рачун његове фирме "Маестралтурс" уплатио "Мат компани", фирма Дарка Шарића

БУДВА - Будвански бизнисмен Блажо Дедић, чијем је предузећу "Маестрал инжењеринг" Централна банка блокирала рачун због дугова држави, под истрагом је црногорског тужилаштва због сумње да је учествовао у прању првавог новца одбјеглог нарко-боса Дарка Шарића, преноси Танјуг.

Дедић се, између осталог, сумњичи да је опрао скоро пола милиона евра, који је у једном наврату на рачун његове фирме "Маестралтурс" уплатио "Мат компани", фирма Дарка Шарића.

Подаци до којих су дошли подгорички медији показују да је Дедић 29. априла 2009. године, неколико мјесеци прије него што су почела хапшења у акцији "Балкански ратник", као власник "Маестралтурса" потписао уговор о повећању оснивачког капитала са пљеваљским предузећем.

ДЕДИЋУ
у Србији заплијењени вриједни хотели

- Нови суоснивач "Мат компани" из Пљеваља стиче оснивачки удио од 20 одсто у "Маестралтоурсу" Будва, уз уплату новчаног износа од 2,9 милиона евра, које ће се уплатити на рачун "Маестрал турса" у року од 365 дана од дана потписивања уговора, на име повећања оснивачког капитала - наведено је у уговору који су парафирали Дедић и Јовица Лончар, законски заступник пљеваљске фирме.

Лончар је недавно у бјелопољском Вишем суду осуђен због прања Шарићевих пара, али пресуда још није правоснажна.

Имовину "Мат компанија" држава је привремено одузела и дала на управљање.

Дедићева имовина у Будви, Котору и Улцињу је под хипотекама Хипо Алпе Адрија банке и Црногорске комерцијалне банке, којима дугује око десет милиона евра.

- Никада никакве послове нисам радио са Дарком Шарићем и мислим да ће то истрага и суд утврдити, ако их буде занимало - рекао је Дедић за подгоричке медије.

Он је негирао и наводе специјалног тужилаштва у Београду да је у Србији прао новац од кокаина, купујући фирме у Војводини, управо за Шарића, а преко своје друге фирме "Маестралтоурс".

Дедићу су у Србији заплијењени вриједни хотели, управо у власништву тог предузећа. За прање новца у Београду подигнута је посебна оптужница против Шарићеве групе, а Дедић је једина особа која није на списку оптужених.

ИСТРАГА

Подгорички медији преносе да истрага против Блаже Дедића траје дуже од двије године, а да он за то вријеме покушава да се ријеши милионских дугова у које је запао, углавном, од 2009. године, када му је кренуло низбрдо. Дедић је власник хотела "Медитеран" у Будви.

Тончи Мајић

Тончи Мајић, предсједник Далматинског комитета за људска права

Хрватске судије Туђманови борци

ЗАГРЕБ - Хрватске судије су туђмановски муљ у правосуђу. Он је почетком деведесетих створио то судство на своју слику и прилику и оно и не може бити другачије него кривоусто, изјавио је предсједник Далматинског комитета за људска права из Сплита Тончи Мајић.

- Они не виде себе као гаранцију принципа правичности, него као борце на бранику домовине - рекао је Мајић, који је открио и допринио процесуирању злочина у "Лори".

"ЛОРА 2"
поступак у којем ће бити суђено за убиство заробљеника

Он је додао да није изненађен скандалозном одлуком суда у Загребу који је недавно петорицу бивших хрватских војника осудио на врло благе казне од годину до три и по за ратне злочине против припадника бивше ЈНА и српских цивила у логору "Керестинец".

Мајић је истакао да је "Лора 2" поступак у којем ће се судити за убиство тројице заробљеника и систематско мучење и иживљавање над десетинама других, али да нико не зна шта се ту чека и зашто суђење не почиње.

- Прошло је седам година од фактичког окончања истраге, односно саслушања и посљедњих свједока. Такође, оптужница је правоснажна већ три године - подсјетио је Мајић.

Он је нагласио да би "случај Лора 3" требало да се бави убиством 14 црногорских резервиста, од којих је већина посљедњи пут жива виђена у "Лори".

Свијет

TOP STORIES CNN

Док је турски премијер Реџеп Тајип Ердоган јуче одржавао састанак с неколико министара, поред његове резиденције зачула се пуцњава, у којој није било повријеђених, а једна особа је приведена, јавиле су агенције.

Испаљена су три хица из ватреног оружја, а околности које су довеле до инцидента нису јасне.

Не престају сукоби сиријске војске и побуњеника

Џихадисти направили масакр у Хами

Посљедице бомбардовања

ФОТО: РОЈТЕРС

Све више рањених

Борбе се воде на сјеверозападном улазу у Алеп и око аеродрома, док војни авиони и тенкови гађају побуњенички контролисана предграђа у Дамаску

ДАМАСК, АЛЕП - Најмање 50 присталица сиријског предсједника Башара ал-Асада убијено је јуче у експлозији аутомобила бомбе у Хами, а жестоки сукоби воде се и у Алепу, гдје се око 1.500 бораца "Ал-Каиде" бори против сиријске војске.

Борбе се воде на сјеверозападном улазу у Алеп и око аеродрома, док војни авиони и тенкови гађају побуњенички контролисана предграђа у Дамаску.

Домаћа група "Џабат ел Насраф", огранак "Ал-Каиде" у Сирији, има око 800 својих бораца у и око Алепа, док страна група "Ел Мухаџарим" учествује у борбама са више од 500 људи.

Сиријска војска бомбардовала је положаје побуњеника у јужном дијелу Дамаска, јавиле су агенције, позивајући се на опозиционе активисте.

Борбени авиони испалили су ракете, а тенкови су засули артиљеријском ватром Сбејну, Јалду, Библу, као и Ал-Тадамун и Хаџар а-Асвад, гдје се налази палестински избјеглички логор Јармук.

- Пред зору је изведено више координисаних напада на војне пунктове у тим подручјима. Услиједили су окршаји, а групе палестинских бораца прикључиле су се објема странама - рекао је Франс пресу директор сиријске Опсерваторије за људска права Рами Абдел Рахман.

ОГРАНАК
"Ал-Каиде" у Сирији има око 800 бораца

Побуњеници, међутим, не вјерују да ће моћи озбиљније да угрозе сиријску војску у Алепу и апелују на већу помоћ у наоружању и људству. На њихове позиве једино су се, за сада, одазвале поменуте "Ал-Каидине" групације.

С друге стране, преговори у Дохи, осмишљени да уједине сиријску опозицију, према ријечима западних дипломата се распадају.

Изгледа да је фракцијска подијељеност превелика и да сиријски опозиционари не могу да нађу заједнички језик којим би била успостављена нека врста јединствене платформе. На самиту у Дохи, исламистичке и секуларистичке фракције показале су највећи степен подијељености и супротстављености.

Поред њих, ни представници побуњеника на терену не дијеле иста схватања и погледе са опозиционим активистима ван земље.

ПАЛЕСТИНСКЕ ИЗБЈЕГЛИЦЕ

У Сирији се налази пола милиона палестинских избјеглица, већином потомака оних који су напустили своје куће за вријеме и послије оснивања Израела 1948. године. Сиријски предсједник Башар ал-Асад и његов отац, покојни предсједник Хафез ел-Асад, увијек су се представљали као јунаци палестинске борбе, спонзоришући неколико герилских група, наводи Ројтерс. Међутим, устанак у Сирији подијелио је Палестинце у односу према тој земљи, јер неки подржавају борбу против Асада, док други подржавају сиријског предсједника.

Око 1.500 бораца "Ал-Каиде" бори се против сиријске војске

Вијести

Кувајт
Шок бомбама на демонстранте

КУВАЈТ - Кувајтска полиција употријебила је јуче шок и димне бомбе како би растурила забрањени протест неколико хиљада демонстраната, јавиле су агенције. Демонстранти су током протестне шетње блокирали главни пут јужно од престонице у којој се емир састајао са водећим опозиционарима. Протести се одржавају због одлуке емира Шеика Сабаха ал-Ахмада ал-Сабаха да измијени изборни закон.

Тел Авив
Израел мијења Тору

ТЕЛ АВИВ - Суд за вјерска питања у Израелу одобрио је Јеврејима склапање брака са особама чији отац и мајка нису јеврејског поријекла, иако то забрањује Света књига Тора или Теврат, јављају агенције. Наиме, суд у Израелу прихватио је захтјев руске имигранткиње Ирене Плотникове, чија је мајка Јеврејка, а отац није, да склопи брак са Смуел Кохеном. Младожењино презиме "Кохен" значи да води поријекло од посланика Арона или Харуна.

Стокхолм
Шведска увози смеће

СТОКХОЛМ - У већем дијелу Шведске нема уопште смећа, па је ова земља приморана да га увози из иностранства како би наставила процесе рециклаже којима производи огромне количине електричне енергије и горива, јавиле су агенције. Ова скандинавска земља увози смеће из сусједне Норвешке да би произвела енергију за хиљаде домаћинстава у земљи од око 9,5 милиона становника.

СВИЈЕТ УКРАТКО

У Венецуели заплијењено 1,5 тона кокаина

КАРАКАС - Припадници венецуеланске Националне гарде заплијенили су товар од 1,5 тона кокаина, сакривен у теретном камиону, јавиле су агенције.

Министар правде Нестор Ревеној објавио је на државној телевизији ову вијест, рекавши да је камион заустављен на контролном пункту у западној држави Лара.

- Заплијењени кокаин потиче из сусједне Колумбије, а возач камиона из Венецуеле је ухапшен - додао је Ревеној. Званичници су показали камион, отворен тако што му је бочна страна исјечена, како би приказали одјељак иза кабине у којем је кокаин био сакривен. Посљедњих година Венецуела је главна траса за кријумчарење кокаина. Ревеној је рекао да је влада одлучна да се избори са растурањем дроге.

Супруга јужнокорејског предсједника пред тужиоцем

СЕУЛ - Специјални тужилац ће испитати жену јужнокорејског предсједника Ли Мјунг-Бака у вези са наводним неправилностима у прибављању земљишта за изградњу породичне куће, због чега су већ испитивани предсједникови син и брат, јавиле су агенције.

Укључење прве даме у истрагу долази у осјетљиво вријеме, када је Јужна Кореја само неколико седмица удаљена од предсједничких избора 19. децембра.

- Одлучили смо да испитамо прву даму Ким - рекао је помоћник тужиоца Ли Чанг Хун. Истрага је усмјерена на наводне неправилности у набављању земљишта на југу Сеула, гдје би била изграђена породична кућа за предсједника Лија када формално напусти дужност у јануару.

ДОБРА ВИЈЕСТ

СОМАЛИЈА

Премијер Сомалије Абди Фарах Ширдон Саид објавио је јуче листу чланова своје нове владе, међу којима је, први пут у историји те земље, једна жена именована за министра спољних послова. Нови шеф дипломатије Фовсијо Јусуф Хаии Адан рекла је да је њено именовање за министра спољних послова историјски догађај за Сомалију.

БАХРЕИН

Серија од пет експлозија бомби кућне израде одјекнула је јуче у Манами, главном граду Бахреина, а погинула су два чистача улица и рањен је још један радник, јавили су државни медији, који су овај догађај описали као "терористички акт", јавиле су агенције.

ЛОША ВИЈЕСТ

Демонстрације у Украјини

Протест опозиције због крађе гласова

КИЈЕВ - Око 2.000 опозиционих демонстраната изашло је јуче на улице Кијева да би се успротивили наводној крађи гласова на парламентарним изборима, уз најаву опозиционих лидера да ће се заложити за пријевремене предсједничке и парламентарне изборе, преносе агенције.

Странка региона предсједника Виктора Јануковича освојила је око 30 одсто гласова на изборима 28. октобра и обезбиједила парламентарну већину захваљујући неформалном савезу са Комунистичком партијом Украјине.

Критичари и лидери опозиције тврде да су избори били непоштени и позивају се на бројне извјештаје о нерегуларностима у неколико украјинских региона.

АФЕРА "СЕВИЛ"

Најмлађа жртва имала осам година

ЛОНДОН - Најмлађа жртва бившег Би-Би-Сијевог водитеља и ди-џеја Џимија Севила, који је преминуо лани у 84. години и који се терети за напаствовање више од 300 дјеце, имала је свега осам година, пренијели су хрватски портали. Она је за "Дејли мејл" испричала да је Севил напаствовао 1986. године док се у болници Стоук Мандевил у Бакингемширу опорављала од операције. Севил је своју позицију богатог донатора болнице користио да би сексуално злостављао болесну дјецу.

ФРАНЦУСКА

Министарка узбунила милионере

ПАРИЗ - Бивша француска министарка правосуђа Рахида Дати је, у вријеме када је зачета њена кћерка Зохра, имала осам љубавника. То је откривено у току борбе за очинство над дјевојчицом, пренијели су портали. Милионер Dominique Desseigne (68) одбио је да се подвргне ДНК тестовима како би се утврдило да ли је он отац трогодишње Зохре, што Дати покушава да докаже. Међутим, адвокати богатог бизнисмена покушавају да докажу да је Desseigne био само један од осморице партнера с којима је била у вези.

Прогнозе научника

Живот на земљи још 2,8 милијарди година

ЛОНДОН - Научници прогнозирају да ће живот на Земљи потрајати још 2,8 милијарди година, али нису сасвим сагласни у оцјени да ли ће опстати нека форма живота и гдје би се то могло десити, пренијеле су агенције.

Резултати истраживања показују да ће упоредо са старењем Сунца комплекснији облици живота нестајати.

Океани ће испарити, тектонске плоче ће престати да се крећу. У највлажнијим предјелима биће створени резервоари вреле слане воде, у којима ће још милијарду година становати микроби, па ће и они нестати. Научници дозвољавају могућност и неких ранијих апокалипса. Рецимо, у виду удара великих метеора.

Почело суђење папином информатичком техничару

Падају тајне у афери "Ватиликс"

Клаудио Счарпелети

ФОТО: АГЕНЦИЈЕ

Информатичар рекао полицији да му је Габријеле дао коверат на чување, да би касније тврдио да је коверат добио од особе познате само као W

РИМ - Информатички техничар из Ватикана Клаудио Счарпелети, који је оптужен за помагање бившем папином батлеру у објављивању повјерљивих докумената, јуче се први пут појавио на суђењу које би могло да открије нове инсајдере у Светој столици и афери "Ватиликс".

Клаудио Счарпелети (48) појавио се пред Ватиканским судом на основу оптужнице да је помогао и подстрекивао батлера Паола Габријелеа, који служи казну затвора од 18 мјесеци у ватиканској ћелији.

Полиција је 25. маја пронашла коверат међу Счарпелетијевим стварима који је био означен "Лично - Паоло Габријеле", а садржавао је детаље о наводном конфликту интереса међу ватиканским полицајцима.

Ова информација је касније објављена у једној књизи заједно са писмима чију је садржину објавио Габријеле. Током испитивања информатичар је рекао полицији да му је Габријеле дао коверат на чување, да би касније промијенио своју причу, тврдећи да је коверат добио од особе познате само као W. Његов адвокат Ђанлука Бенедети тражио је да његов клијент буде ослобођен, наводећи да Счарпелети није толико добро познавао Габријелеа да би му помогао да прокријумчари повјерљива документа.

Папа и батлер Паоло Габријеле

Током суђења адвокат је такође указао на чињеницу да његов клијент никада није унапређивао Габријелеов рачунар, упркос његовим дужностима информатичког техничара.

АДВОКАТ: Клаудио није унапређивао Габријелеов рачунар

- Са његовим рачунаром није било проблема. Да их је било, рачунар би био замијењен новим - додао је адвокат.

Бенедети је такође довео у питање анонимни позив истражитељима о "честим" контактима између Габријелеа и Счарпелетија. Адвокат је додао да је његов клијент промијенио причу коју је дао полицији из разлога што је био "емотиван".

Обучен у сиво одијело и очигледно напет, Счарпелети је дошао на суђење у присуству своје жене и приликом уласка у судницу махнуо је главом према Габријелеу, који је био позван у својству свједока.

Упркос оптужници која је подигнута против техничара, суд је раније тврдио да је Габријеле дјеловао сам.

СВЈЕДОЧЕЊЕ

Више информација о овом случају би се могло појавити у суботу, када се наставља суђење и када је позвано неколико свједока. Међу њима ће бити и отац Карло Марија Полвани, функционер у ватиканском секретаријату за којег је Счарпелети радио.

Полвани је рођак монсињора Карла Вигана, који је постављен за амбасадора Ватикана у САД након што је открио неколико дјела мита у Ватикану. Судбина Вигана и повјерљива писма која је изнио Габријеле су описани у поменутој књизи, што је довело до спекулација да је Полвани пружио информације о Виганову откривању мита Счарпелетију.

Израелски премијер и министар одбране били спремни за напад на нуклеарке

Израел замало напао Иран 2010.

ФОТО: АРХИВА

ТЕЛ АВИВ - Израелски премијер Бењамин Нетанијаху и министар одбране Ехуд Барак наредили су војсци 2010. године да повећа приправност за могући напад на иранска нуклеарна постројења, али је она то одбила, пренијеле су јуче агенције.

То је изазвало противљење шефова и армије и Мосада, а испоставило се да војска није спремна, јавио је други канал израелске телевизије.

- Нетанијаху је на састанку са групом одабраних највиших министара, наводно, наредио армији да приправност повећа на "плус", што је знак за извјесно ратно стање - наведено је у извјештају.

ДАГАН: Потез нелегалан, јер захтијева одобрење владе

Тадашњи шефови армије Габи Ашкенази и Мосада Меир Даган сматрали су да је наредба нелегална и супротставили су се.

- То није нешто што радиш, ако ниси сигуран да можеш да видиш крај - рекао је Ашкенази.

У извјештају се помињу и извори блиски Ашкеназију који су објаснили да би такав потез могао да створи чињенице на терену које би неминовно довеле до рата. Даган је, наводно, рекао да би такав потез био нелегалан, јер захтијева одобрење владе. Барак је оптужио Ашкеназија да није адекватно припремио армију за такав сценарио, откривајући озбиљни јаз између политичког и војног ешалона. Он је, такође, порекао тврдњу Дагана да би таква команда одвела Израел неминовно у рат.

- Шеф армије мора створити оперативну способност. Он мора обезбиједити професионалну препоруку да ли да се поступи по наредби или не и ми морамо узети његово мишљење у обзир - рекао је Барак.

Дан уочи предсједничких избора у Сједињеним Америчким Државама

Обама за длаку испред Ромнија

У четири анкете медија и агенција за истраживање јавног мњења Обама води за један одсто, али је та предност на нивоу статистичке грешке. Занимљиво да ниједна анкета не даје предност Ромнију

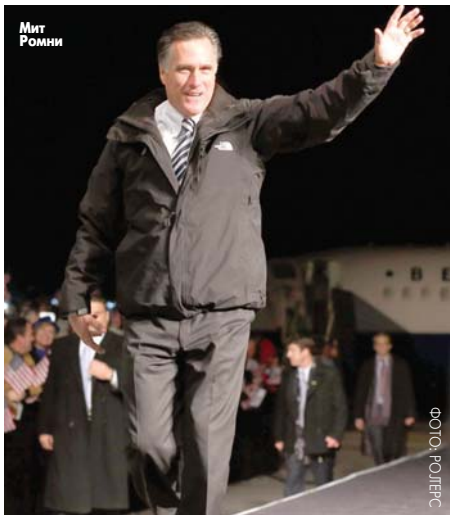
Мит Ромни

ФОТО: РОЈТЕРС

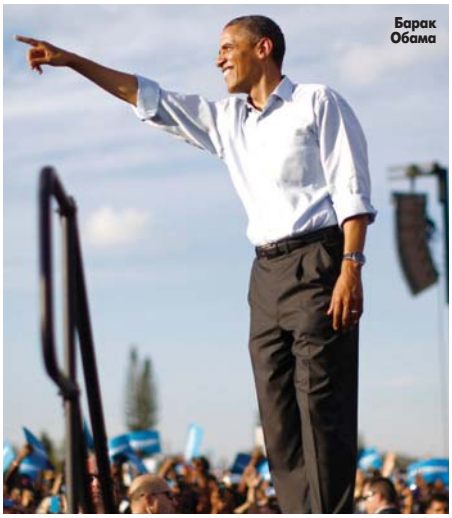
Барак Обама

ВАШИНГТОН - Актуелни предсједник САД Барак Обама за нијансу је ближи побједи од републиканца Мита Ромнија, показују истраживања само дан уочи предсједничких избора у Сједињеним Америчким Државама, пренијела је јуче РТС.

Најскупља предизборна кампања у историји САД приводи се крају, а Обама и Ромни су прикупили 2,6 милијарди долара, што је много више него 2008. године кад је скупљено 700 милиона.

Пошто се у Америци предсједник не бира непосредним избором, већ путем електорских гласова које дају савезне државе, нови станар Бијеле куће постаће кандидат који освоји 270 електорских гласова од укупно 538, колико постоји на нивоу цијеле земље.

Према најновијој анкети телевизијске мреже Си-Ен-Ен, Обама и Ромни су потпуно изједначени 49 према 49 одсто.

У четири анкете других медија и агенција за истраживање јавног мњења Обама води за један одсто, али је та предност на нивоу статистичке грешке. Занимљиво је рећи да ниједна анкета не даје предност Ромнију.

Управо због тако неизвјесне трке, двојица кандидата користе посљедње сате кампање да обиђу што више држава у којима је однос и даље изједначен. Обама је боравио у Ајови, Њу Хемпширу, Охају и Флориди поручујући да избори у уторак нису само пуко бирање између двије особе.

- То није само избор између двије странке и два кандидата, то је избор између двије различите визије Америке. Са једне стране можете изабрати повратак на најгору политику која је урушила нашу економију, или се можете придружити мени у изградњи будућности која за основу има снажну и растућу средњу класу - рекао је Барак Обама, предсједнички кандидат демократа.

ПОСЉЕДЊЕ сате кампање користили да обиђу што више држава

Ромни је са друге стране највећи дио дана провео у Охају, држави коју је сваки републикански кандидат у посљедњих 30 година морао да освоји да би постао предсједник.

Ромни је позвао бираче да оставе по страни све говоре, нападе и негативне предизборне ТВ спотове демократа и погледају, како је рекао, учинак предсједника Обаме у посљедње четири године.

- Обећао је да ће бити надстранички предсједник, али био је најстраначкији предсједник, предсједник који је изазивао највеће подјеле, окривљујући, нападајући и дијелећи и то не само републиканце које је одбио да слуша, него је такође одбио да слуша независне гласове - рекао је Ромни.

Обамина кампања указује да ће исход избора одлучити и број оних који изађу у уторак, те је због тога Обамина кампања у посљедњих неколико мјесеци обавила 125 милиона личних позива бирачима, а такође од почетка кампање регистровала 1,8 милиона нових бирача. Амерички предсједнички избори увијек се одржавају у уторак послије првог понедјељка у новембру, а гласа се само у парним годинама. Предсједника и потпредсједника не бирају директно гласачи већ такозвани електори које бирају гласачи у свакој од 50 савезних држава САД.

Електори прије избора најављују за којег од предсједничких кандидата ће гласати. Свака држава има одређени број електорских гласова који се додјељују оном кандидату који освоји више тих гласова у тој држави. Према америчким федералним законима, побјеђује онај кандидат који освоји више гласова без обавезе да освоји већину.

ПОДРШКА ОБАМИ

Амерички предсједник Барак Обама иза себе има читаву армију познатих који му помажу да пренесе своју поруку бирачима - од бившег предсједника Била Клинтона до Бруса Спрингстина, Леди Гаге и Џеја Зија.
Обамину кампању су подржали и Стиви Вондер, кантаутор Џон Леџенд, глумац Лоренс Фишбурн и активиста Џон Луис. Међу великим холивудским именима Обаминих присталица су и Семјуел Л. Џексон, Ен Хатавеј и Скарлет Јохансон. Обамин полубрат Малик Обама, који живи у Кенији, изјавио је да "нема разлога да његов брат не буде изабран и у другом мандату за предсједника САД".

Извјештај аустријске полиције о наркотицима за 2011. годину

Путеви дроге са Балкана воде преко Аустрије

БЕЧ - Извјештај о наркотицима показао да је Аустрија остала транзитна земља за дрогу која се шверцује "балканском рутом".

Надлежне власти подниједле су укупно 25.892 пријаве кривичних дјела на основу Закона о наркотицима, што је око 70 на дан, произлази из извјештаја који је Министарство унутрашњих послова објавило за 2011. годину.

Вредност заплијењене дроге износила је 26.217.150 евра, а 2010. била је 49,3 милиона евра. Према извјештају министарства, 24.129 пријаве су поднесене у вези са наркотицима, а 1.759 у вези са психотропским супстанцама и четири у вези са супстанцама за производњу дрога.

- Алармантни податак је да је број нових корисника код младих, између 14 и 18 година, порастао са 395 у 2009. години на 708 у 2010. и 2011. пао на 670 - истакла је министар унутрашњих послова Аустрије Јохана Микл-Лајтнер.

АУСТРИЈА веза између југа, истока према централној и западној Европи

Она је указала да је канабис и даље највише конзумирана дрога у Аустрији. Аустрија је, на основу свог положаја, као транзитна веза између југа, истока према централној и западној Европи, остала транзитна земља, а не земља произвођач, наведено је у извјештају.

Тако се преко Аустрије шверцује хероин и друга дрога из Авганистана, као и кокаин преко аеродрома Швехат, додаје се у извјештају. "Расподјела" дроге за употребу у Аустрији обавља се преко групација страних криминалаца, који су поријеклом из Турске, Србије, Македоније и Хрватске, али и сјеверне и западне Африке, тврди се у извјештају. Потражња за илегалним наркотицима покрива се готово искључиво шверцом из иностранства, наглашава министарство. Једини изузетак је производња канабиса, пошто се путем интернета могу лако набавити потребна опрема и информације за производњу канабиса високог квалитета.

Вијести

САД

Дјечак погинуо у зоо-врту

ПИТСБУРГ - Дјечак узраста од двије године погинуо је у зоолошком врту у Питсбургу када је упао у простор у ком живи чопор афричких дивљих паса, јавиле су јуче агенције. Дјечак, који је са мајком обилазио врт, пао је преко заштитне ограде са висине од око четири метра, послије чега га је напао чопор од 11 паса. Чувари су успјели да зауставе већи дио чопора, али су једног пса морали да усмрте прије него што су могли прићи дјечаку. Како је саопштила полиција, истрага је у току, а према првим информацијама, мајка је дјечака подигла на ограду како би могао боље видјети животиње, послије чега јој се он истргао из руку и пао.

Индија

У олуји 22 мртвих

ХАЈДЕРАБАРАД - Обилне кише изазване тропском олујом су током претходна четири дана однијеле најмање 22 живота у јужној индијској држави Андра Прадеш, јавиле су јуче агенције. Како је саопштено, жртве су се удавиле или су страдале када су се срушиле њихове куће. Несреће су се десиле у селима у области Источни Годовари у Андра Прадешу, гдје је током викенда пао 31 центиметар кише, највише у претходних 40 година. Скоро 95.000 људи се смјестило у државне кампове у три дистрикта у држави Андра Прадеш.

Парагвај

Случајно снимљена продаја бебе

АСУНСИОН - Сниматељка једне парагвајске ТВ станице, снимајући аутобуску станицу, камером је случајно забиљежила и покушај продаје бебе. Репортерка је снимала кадрове аутобуске станице у граду Сијудад дел Естео када је примијетила групу људи која се чудно понашала. Врпољили су се, шеткали, а жена која је у наручју држала бебу је дјеловала видно узнемирено. Усмјерила је камеру ка њима и забиљежила како се жена најприје нећка, а затим предаје дечкића човјеку и од њега узима новац. Чим је схватила шта се дешава, сниматељка је одмах позвала полицију и пријавила шта је видјела. Сви учесници су ухапшени, и код купца из Бразила је пронађена фалсификована крштеница за дијете.

Бањалука

ВИЈЕСТИ ИЗ ПОРОДИЛИШТА

2 дјевојчице **2** дјечака

ГРАДСКИ ВОДИЧ

Важни телефони

Информације	1185
Хитна помоћ	124, 230- 620
Ватрогасци	123
ЦЈБ	122, 337-100
Тачно вријеме	125
Метеоролошка станица	307-943
S.O.S. телефон (Линија за помоћ жртвама насиља у породици)	1264

болнице

Паприковац	342-100
Поликлиника	247-333

ординације

Деамедик	309-221
Еуромедик	463-025
Интермедик	216-661
Јелена	324-310
Фирена	437-222

превоз

Аутобуска станица	315-355
Жељезничка станица	301-229
Аеродром Бањалука	535-210
Билетарница (центар)	315-867

taxi

novi patrol taxi
најбољег града
1533
СВЕ ЈЕ НОВО ОСИМ ЦИЈЕНА !
patrol.taxi@mail.com

инспекција

Санитарна	244-475
Тржишна	244-479
Инспекција рада	244-479
Просвјетна	334-600
Комунална	306-464
Републичка управа за инспекцијске послове	334-627
Републички девизни инспекторат	300-434

кварови

Пријава кварова	258-686
Кварови на телефонима	1275

хотели

"Босна"	215-775
"Палас"	218-723
"Идеја"	217-444
"Видовић"	217-217; 245-800
"Цезар"	326-400
"Гранд"	380-105
"Мериот"	222-870; 217-801

Необични захтјеви корисника услуга хемијских чистионица

Помозите, прогорио сам мајицу цигаретом!

Дешавало се да ми људи донесу мајицу прогорену цигаретом и да сјетно траже да учиним нешто, јер им је то омиљени одјевни предмет. Нажалост, у таквим ситуацијама не можемо помоћи, каже Дојчило

ПИШЕ: НЕДА ДРЕЧ
nedad@glassrpske.com

ФОТО: АРХИВА

Крпљење прогорене мајице, фарбање патика, уклањање мрља од фарбе неки су од необичних захтјева које муштерије очекују да им испуне запослени у хемијским чистионицама.

Радници у чистионицама кажу да је захваљујући снижењу цијена својих услуга повећан број корисника ових услуга, али да је у порасту број помало необичних захтјева Бањалучана.

Радник хемијске чистионице "Лотос" Дојчило Цвијић каже да нису ријетке ситуације када корисници њихових услуга очекују чуда и захтијевају ствари које је немогуће урадити.

- Дешавало се да ми донесу мајицу прогорену цигаретом и да сјетно траже да учиним нешто, јер им је то омиљени одјевни предмет. Нажалост, у таквим ситуацијама им не можемо помоћи - прича Дојчило и додаје да је било и оних који су тражили да им се фарбају патике, те да им се скине боја са одјеће која је због немара током прања прешла са другог одјевног предмета.

Како каже, има и оних који хемијску чистионицу користе као лични гардеробер, јер мјесецима не долазе по ствари које донесу на чишћење.

РОК ЗА преузимање гардеробе десет дана

- Тренутно у чистионици имамо зимску гардеробу једне госпође која је на чишћење донијела у марту и претпостављам да ће доћи по њу ових дана. Рок за преузимање гардеробе је око десет дана, мада морамо бити флексибилни, па тако изађемо у сусрет онима за које знамо да ће ипак некад доћи по оно што су нам донијели да очистимо - казао је Дојчило и додао да нису ријетки случајеви да неки комад гардеробе власник потпуно заборави, па ту робу најчешће поклањају Црвеном крсту, јер знају да ће тако сигурно бити искоришћена.

Има и оних који, како каже, покушавају да извуку неку корист тако што донесу скупе ствари на чишћење, па послије тога окриве запослене како су направили мрљу.

- Таквих је, на сву срећу, јако мало - каже Дојчило, који се овим послом бави већ девет година.

У хемијску чистионицу, каже, долазе сви. Од старијих дама, домаћица, пословних људи, жена, мушкараца, па све до дјеце.

- Грађани наше услуге користе у складу са могућностима. Цијене смо спустили због кризе, јер желимо да наше услуге буду доступне широким масама - рекао је Дојчило.

ЦИЈЕНЕ ЧИШЋЕЊА

Што се тиче цијена, у чистионицама кажу да капуту стари сјај може бити враћен за 12 КМ, колико кошта и чишћење одијела.

- Панталоне су по шест КМ, као и сакои и сукње, а чишћење кошуље марка и по. Наше услуге људи данас користе из чисте потребе, у складу са могућностима. Има доста оних који немају новца да купе нови капут, па је лакше донијети стари и очистити га - каже Дојчило.

РЕПЕРТОАР

БИОСКОПИ

МУЛТИПЛЕКС "ПАЛАС"

SKYFALL 007
Жанр: акција
Улоге: Данијел Крејг, Хален Мекрори
Термини: 16.45, 18, 20.45, 21.45

МАРКО МАКАКО
Жанр: анимирани, комедија
Термини: 16.15, суботом и недељом у 12, 13.45

АСТЕРИКС И ОБЕЛИКС У БРИТАНИЈИ 3D
Жанр: комедија, авантура
Улоге: Жерар Депардије, Едвард Бер
Термини: 15.30, 17.45, 20, суботом и недељом у 11.45, 14

ПАРАНОРМАЛНА АКТИВНОСТ 4
Жанр: хорор
Улоге: Кети Фитерстон, Мет Шивели
Термини: 16.30, 18.30, 20.30, 22.30

УСТАНИЧКА УЛИЦА
Жанр: трилер
Улоге: Гордан Кичић, Раде Шербеџија, Јелена Ђокић
Термини: 22.15

ПАРАНОРМАН 3D
Жанр: анимирани
Улоге: Коди Смит Мекфи, Кејси Афлек, Дејмијан Бихир
Термини: суботом и недељом у 13.30

ДИВЉАЦИ
Жанр: трилер
Улоге: Бенисио дел Торо, Салма Хајек,
Термини: 19.30

ХОТЕЛ ТРАНСИЛВАНИЈА
Жанр: комедија, анимирани
Улоге: Адам Сендлер, Енди Семберг
Термини: суботом и недељом у 14.15

ПРИЧА О САЊАРУ
Жанр: анимирани, авантура
Улоге: Роби Дајмонд, Дебра Репаши
Термини: суботом и недељом у 12.15

МОРСКА АВАНТУРА 3D (синхронизовано)
Жанр: анимирани, авантура
Улоге: Љубомир Керкеш, Жељко Вукмирица, Перо Јуричић
Термини: суботом и недељом у 11.30

НАРОДНО ПОЗОРИШТЕ РС

"Дјелидба" Велика сцена, 9. новембра у 20 часова

МУЗЕЈ РЕПУБЛИКЕ СРПСКЕ

Стална изложбена поставка "Од праисторије до савременог доба"
Мултимедијална изложба "Јасеновац"
Изложба "Конзерваторски досије"
Изложба "Рибе, водоземци и гмизавци наших крајева"

МУЗЕЈ САВРЕМЕНЕ УМЈЕТНОСТИ

Изложба "Шта се десило са збирком Драгиње и Воје Терзић"

ГАЛЕРИЈА УДАС
"Јесен графике 2012"

Тржница

лимун	2,5	грожђе	3	парадајз	1,8	кромпир	0,9	карфиол	1,5
наранџе	2	крушке	2,5	краставци	1,8	пасуљ	4,5-14	шпинат	2,5
мандарине	1,5	ананас	3	паприке	1,5	боранија	2,5	патлиџан	1,5
јабуке	1,5	нар	3	купус	0,8	црни лук	1	зелена салата	2,5
банане	1,5	киви	3	мрква	1,5	бијели лук	4,5	кестен	2

Оштећено аутобуско стајалиште

ФОТО: Г. ШУРЛАН

Преврнута надстрешница у улици Српских устаника

Надстрешница на мети вандала

Питам се коме надстрешница може да смета. Претпостављам да су ово урадити пијани вандали који су се враћали из града, каже Јовановићева

ПИШЕ: АЛЕКСАНДАР ПОПОВИЋ
aleksandarp@glassrpske.com

Немили призор преврнуте аутобуске надстрешнице у улици Српских устаника на Старчевици дочекао је протеклог викенда становнике овог дијела града који су кренули да "ухвате" градски аутобус.

Мјештани Старчевице истичу да ово није први случај уништавања комуналне опреме у овој улици и да починиоце треба најоштрије казнити.

- Кренула сам на аутобус и затекла грозан призор. Не могу да докучим чијих је ово руку дјело и коме може да падне на памет да овако нешто уради. Коме надстрешница може да смета. Претпостављам да су ово урадити пијани вандали који су се враћали из града - прокоментарисала је мјештанка Старчевице Гордана Јовановић коју смо затекли на аутобуском стајалишту.

Координатор за аналитику и односе са јавношћу у Одјељењу за стамбено-комуналне и послове саобраћаја у Административној служби града Данира Пипић Манојловић истиче да је по свему судећи надстрешницу срушио неодговорни појединац или група њих.

- Наше екипе су по обавјештењу грађана изашле на терен и санирају оштећења. Аутобуске надстрешнице су често на мети вандала, а годишње их униште на десетине - рекла је Пипић Манојловић.

Нагласила је да је од почетка године потпуно уништено или оштећено двадесетак надстрешница.

ОД ПОЧЕТКА
године оштећено 20 надстрешница

- За санације оштећења на надстрешницама Програмом заједничке комуналне потрошње за ову годину издвојено је 30.000 КМ. На територији града има 350 надстрешница. Ове године је постављено 23 нове које су коштале 99.473 марке - додала је Пипић Манојловић.

КАЗНЕ

У Комуналној полицији истичу да је Одлуком о комуналном реду прописана казна за оштећење комуналне опреме од 500 до 7.000 марака за правна лица, а од 200 до 1.800 за одговорно лице у правном лицу. Због истог прекршаја казном од 200 до 1.000 КМ биће кажњено физичко лице које самостално обавља дјелатност и од 100 до 1.000 КМ за физичко лице.

ГРАДСКЕ ВИЈЕСТИ

Сломљене гране оштетиле кров куће

ФОТО: В. ТРИПИЋ

Јак вјетар поломио је гране старог храста у Новој вароши, које су оштетиле кров куће Весне Јурић у улици Светозара Марковића број осам.

Јурићева каже да сваки пут када дуне јачи вјетар, одломе се гране и оштете цријеп на њеном дому, а тако је било и претпрошле ноћи.

- Не желим да се овај храст посијече, нити сам то икада тражила, али желим да буду окресане суве гране изнад моје куће. Већ четврти пут ове гране ломе мој цријеп, због чега ми прокишњава кров - казала је Јурићева.

У предузећу "Тамарис" рекли су да њихови радници нису добили нови налог о орезивању стабла.

- Наши радници ће само уклонити поломљене гране, али нећемо ништа орезивати док се не одлучи како ће се поступати са овим стаблом - рекла је технички директор "Тамариса" Слађана Бумбић-Дамјановић. Н. Д.

Кампањом "Једнаки смо" до равноправности

Градско Удружење цивилних жртава рата у сарадњи са Административном службом града спроводи јавну кампању "Једнаки смо".

- Циљ кампање је да обичним људима представимо права особа са инвалидитетом и да им покажемо да су и особе са инвалидитетом равноправни чланови заједнице. Путем брошура, DVD-ова и предавањима покушали смо да пробудимо свијест грађана кад је ова проблематика у питању - рекао је ово за "Глас Српске" секретар Удружења цивилних жртава рата града Зоран Драгић.

Д. С.

Нови паркинзи у десет улица

У више улица завршена је изградња десет паркинга, а уређен је и простор око пословних и јавних објеката и објеката колективног становања, саопштено је из Административне службе града.

- Вриједност радова је 272.052 КМ, а извело их је предузеће "Инжињеринг ДВД" д.о.о. из Бањалуке. Нова паркинг мјеста добиле су улице Ивана Франје Јукића, Вилсонова, Гаврила Принципа, Книнска, Иве Андрића, Скендера Куленовића, Саве Ковачевића, Старине Новака, Крајишких бригада и Кордунашка улица - наводи се у саопштењу.

Д. С.

МАТИЧНИ УРЕД

Рођени:

Његош Кајкут, син Драшка и Љиљане; Милош Вуковић, син Драгана и Татјане; Милица Мачкић, кћи Мише и Неле; Милица Игњић, кћи Зоре; Милош Марић, син Милована и Тање; Немања Смиљанић, син Бориса и Сање; Миле Гатарић, син Видосава и Виолете; Никша Кукољ, син Младена и Тамаре; Алекса Ивић, син Мирка и Божане; Далија Ђурић, кћи Владимира и Жељане; Калина Криваја, кћи Мариа и Мireле; Гордана Малешевић, кћи Гојка и Свјетлане; Душан Пачавра, син Драгана и Љиљане; Филип Шарић, син Драгана и Тине.

Вјенчани:

Лука Ступар, трговац и Нела Стојаковић, турист. техничар; Фрањо Зовко, медиц. техничар и Мердита Побрић, васпитач; Дејан Вујанић, дипл. историчар и Јасминка Икаловић, банкарски службеник; Драган Давидовић, стоматолог и Неда Палавра, дипл. новинар; Арсен Арсенић, ел. техничар и Славица Крејић, проф. српског језика и књижевности; Бојан Сладојевић, апсолвент и Сања Звијерац, проф. енглеског језика и књижевности; Јован Марковић, дипл. инж. шумарства и Бранка Илић, дипл. педагог; Горан Чуковић, дипл. правник и Слађана Дивљак, дипл. економиста; Александар Стојаковић, дипл. санитарни инж. и Рената Црнковић, дипл. инж. архитектуре; Мухамед Дружановић, студент и Анита Кадић, дипл. санитарни инж.; Саша Јовичић, саобраћ. техничар и Александра Ђосић, дипл. економиста; Драган Кутић, аутомеханичар и Николина Малић, економски техничар; Драгољуб Вукајловић, дипл. економиста и Сњежана Војчиновић, саобраћ. техничар; Драган Егић, студент и Душка Вуксан, ел. техничар; Владислав Вујовић, геодетски техничар и Сања Бехарић, дипл. психолог; Горан Живковић, ел. техничар и Санела Ристић, фризер; Саша Мирнић, радник и Сања Вишекруна, дипл. економиста; Бранко Маљеновић, дипл. инж. грађ. и Санела Јанковић, позоришни режисер; Миодраг Мишић, конобар и Љиљана Грачанин, студент.

Умрли:

Радивоје (Јурош) Ступар, рођен 1940. године.

ПАЖЊА

Насеља и улице без струје

Због радова на електромрежи данас ће доћи до прекида у снабдијевању потрошача струјом у улицама Бранка Мораче, Колубарска, Козарска, Рашка, Скендера Куленовића и Стевана Мољевића од 8.30 до 13 часова. Без струје ће бити и становници дијелова улица Благоја Паровића од 8.30 до 11.30 часова, те Карађорђева, Подгоричка, Душана Јокића, Франца Шуберта, Косовска, Добојска, Опленачка и улица Светозара Ћоровића од девет до 15 часова. Од 11 до 13.30 часова остаће без струје становници дијелова улица Благоја Паровића, Приштинске и Пут српских бранилаца.

М. Ч.

Култура

Читајте...

Момо Капор
ФОЛИРАНТИ

Јован Дучић
ПЕСМЕ

Нови филм Емира Кустурице

Снимање "Љубави и рата" у Требињу

ТРЕБИЊЕ - Снимање филма "Љубав и рат" у коме главну улогу тумачи Емир Кустурица, а партнерка му је глумица Слобода Мићаловић, почело је у Требињу, јавиле су агенције.

Филм ће се састојати од три приче, чији је циљ да покажу шта човјек постаје у рату и како га он мијења.

Кустурица ће играти човјека који војницима носи млијеко и успут се сусреће са змијама, а Слободи је намијењена улога жене из села која му даје млијеко, а којој војници убијају сватове на свадби.

У трећој причи војник носи камење на врх брда како би га оданде бацао.

Филм "Љубав и рат" биће премијерно приказан на Фестивалу у Кану 2014. године.

Премијера филма Андреја Аћина

Бурни аплауз за "Валтера"

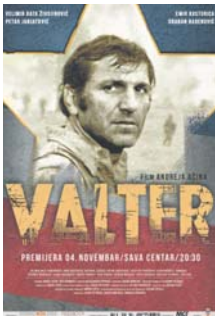

БЕОГРАД - Дугометражни документарни филм "Валтер" редитеља Андреја Аћина, који је премијерно приказан у недјељу увече у Центру "Сава", многобројна публика поздравила је дугим и бурним аплаузом, јавиле су агенције.

Један од главних учесника - Велимир Бата Живојиновић није могао да присуствује премијери због свог здравственог стања, али је публика бурно реаговала на помињање његовог имена.

Аћин је заједно са Вуком Ршумовићем написао сценарио за вишеслојан и занимљив филм који се бави односом између мита и стварности, а такође представља оду херојству стварних и филмских јунака. У филму говоре и Емир Кустурица, Петар Јањатовић, Драган Раденовић, Фети Даутовић, Александар С. Јанковић, Божидар Зечевић, Бориша Арнаут, Ешрефа Крвавац, Илинка Голубовић...

Признање за ликовну умјетност

Марина Абрамовић вратила награду

БЕОГРАД - Умјетница Марина Абрамовић захвалила се на награди "Сава Шумановић" за ликовну умјетност за 2012. годину, наводећи да не може да је прихвати због учешћа Славка Тимотијевића у жирију, са којим има сличан проблем као Драгољуб Раша Тодосијевић, који је недавно вратио "Политикину награду" за 2009. годину, јавиле су агенције.

Абрамовићева је обавијестила организаторе награде "Сава Шумановић" да је са великом пажњом прочитала обавјештење о додјели тог признања, али не може да га прихвати јер је примијетила да је у жирију и Тимотијевић.

- С обзиром на то да сам упозната са проблемима око "Политикине награде" Раши Тодосијевићу, и ја имам сличне проблеме са Славком Тимотијевићем око враћања моје фотографије коју ни до данашњег дана нисам добила - навела је Абрамовићева.

ФОТО В. ТРИПИЋ

Марк ван дер Линден и Антон Касиповић

Потписан Споразум о сарадњи на археолошком пројекту "Еурофарм"

За археолошка истраживања у РС 1,5 милиона евра

Један од важних циљева и међународна сарадња коју пројекат подразумијева, а која треба да помогне и повећа број истраживања и допринесе побољшању слике културне баштине РС, каже Линден

ПИШЕ: МИРНА ПИЈЕТЛОВИЋ
mirnap@glassrpske.com

БАЊАЛУКА - Потписом на Споразум о сарадњи на археолошком пројекту "Еурофарм" између Министарства просвјете и културе Републике Српске и Европског истраживачког савјета, почело се са петогодишњим пројектом чији су носиоци Музеј Републике Српске, Републички завод за заштиту културно-историјског и природног насљеђа РС и Универзитетски колеџ у Лондону.

Споразум су потписали министар просвјете и културе Републике Српске Антон Касиповић и Марк ван дер Линден у име Европског истраживачког савјета.

Европски истраживачки савјет је за пројекат истраживања ширења пољопривреде у Европи са главним фокусом на Републику Српску додијелио Археолошком институту Универзитета у Лондону 1,5 милиона евра.

Касиповић сматра да је потписивањем овог споразума и покретањем пројекта "Еурофарм" у археолошком смислу откривена Република Српска, као и потенцијали људи који се овдје баве археологијом.

- Вјерујем да ће ово бити снажан подстицај археолозима и археолошком истраживању у Српској, да ће то бити идентификација способности Републике Српске у култури и нова могућност да дођемо до веома значајних средстава - рекао је Касиповић послије презентације пројекта "Еурофарм" и потписивања споразума.

НА ПРОЈЕКТУ ће сарађивати сви музеји Српске

Марк ван дер Линден каже да ће овај пројекат допринијети признању квалитета археолошког рада у РС, те чињеници да је неопходно покренути много виши степен разумијевања за археологију на овом подручју.

- Један од важних циљева је и међународна сарадња коју пројекат подразумијева, а која треба да помогне и повећа број истраживања и допринесе побољшању слике културне баштине РС - истакао је Линден.

Како је појаснила кустос археолог Музеја Републике Српске Ивана Панцић, досадашња истраживања која су радили су само почетак слике неолита до које се надају да ће доћи путем овог пројекта.

- На пројекту ће сарађивати сви музеји Српске, а циљ пројекта је да добијемо финалну карту археолошких локалитета из периода неолита. Оно што је наш сљедећи корак, осим истраживања на терену и откривања нових локалитета, јесте и рад на свим постојећим музејским збиркама - појаснила је Панцићева и додала да у Српској има много локалитета који нису истражени и да је РС археолошки богата у свим периодима праисторије.

ПЛАНОВИ

Директор Музеја РС Нада Пувачић рекла је да овај пројекат представља јединствену прилику да се докажу млади и способни ентузијасти археолози из Републике Српске, јер је ријеч о локалитетима који су интересантни цијелој Европи.

- Четири године биће истраживан сјеверни дио Српске, а послије тога Херцеговина до Црне Горе - каже Пувачићева.

Награда Задужбине "Петар Кочић" Бањалука - Београд

"Кочићево перо" Дежуловићу

БАЊАЛУКА - Књижевна награда "Кочићево перо" за јесен 2012. године припала је Борису Дежуловићу за књигу "Диего Армандо и седам патуљака" у издању "Јутарњег листа" из Загреба, саопштила је Задужбина "Петар Кочић" Бањалука - Београд, која додјељује ово признање.

УРУЧЕЊЕ награде 16. новембра у Загребу

О награди је одлучивао жири који су чинили књижевници Вида Огњеновић, Миљенко Јерговић и Никола Вуколић, а одлука је донесена једногласно. Дежуловић је награђен за "висока достигнућа у савременој књижевности и оданост љепоти Кочићеве мисли и ријечи".

- Нема више никакве сумње да је књига Бориса Дежуловића "Диего Армандо и седам патуљака" обиљежила протеклу годину на нашим просторима. Она нам открива аутора изузетног знања и страсне ангажованости, човјека широке културе, интелигенције и смјелости да каже и оно пред чим би многи, у страху, изгубили моћ говора. Текст је пун иронијског, саркастичног, сатиричног набоја, али и духовитих запажања и, како рече један критичар, "убојитих метака из афористичког оружја" - рекао је Никола Вуколић.

Награда ће Дежуловићу бити уручена 16. новембра у 12 часова на централној бини на књижевном сајму "Интерлибер" у Загребу.

А. М.

"Гитар фест" од 14. до 17. новембра

БАЊАЛУКА - Седми међународни фестивал класичне гитаре "Гитар фест Бањалука 2012" биће одржан од 14. до 17. новембра 2012. године у Банском двору културном центру, најавили су из Удружења грађана "Асоцијација гитариста".

Сви љубитељи гитаре имаће прилику да уживају у богатом програму.

- Ове године бањалучкој публици представиће се Marcin Dylla из Пољске на класичној гитари, цез трио "Fabien Degryse" из Белгије, Jon Gomm на акустичној гитари из Велике Британије и Grisha Goryachev из Русије на фламенко гитари - најавио је један од организатора ове манифестације Игор Мотл.

А. М.

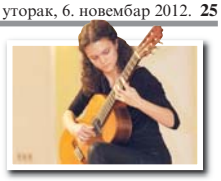

Почела традиционална манифестација у Бијељини

Подигнута завјеса "Вишњићевих дана"

У програму су свечана академија, округли сто, представљање књига и часописа, поетски часови у Трнови, манастиру Тавна, Међашима... као помен Филипу Вишњићу, рекла Новаковићева

ФОТО: ГЛАС СРПСКЕ

ПИШЕ: АЛЕКСАНДРА РАЈКОВИЋ
aleksandrar@glassrpske.com

БИЈЕЉИНА - Манифестација "Вишњићеви дани", која се одржава 19. пут, отворена је јуче у Бијељини, а програм обухвата књижевне промоције, ликовне изложбе, као и такмичење младих књижевника и бесједника.

Организатор манифестације је бијељински Општински одбор Српског просвјетног и културног друштва "Просвјета", а предсједник овог одбора Душанка Новаковић каже да је овогодишњи програм занимљив и разноврстан.

- Дуг период трајања манифестације и рад на подизању квалитета програма чине углед "Вишњићевих дана". Ранијих година поставили смо стандард испод којег се не би смјело ићи. У програму су свечана академија, округли сто, представљање књига и часописа, поетски часови у Трнови, манастиру Тавна, Међашима... као помен Филипу Вишњићу - рекла је Душанка Новаковић.

Она додаје да је мото овогодишње манифестације: "Шта би Вишњић данас видио", који је и наслов овогодишње бесједе др Јелине Ђурковић.

- "Вишњићев пјеснички споменик револуцији" је књига Саше Кнежевића коју ће представити академик Љубомир Зуковић, др Јелина Ђурковић и др Војо Ковачевић.

МОТО:
Шта би Вишњић данас видио

Тема округлог стола је: "Улога и значај периодике у његовању културе". Све смо усмјерили на сусрет старог и новог, на поштовање традиције у име будућности, на постављање наших великана на мјеста гдје ће освјетљавати путању за сва времена - истиче Новаковићева.

"Вишњићеви дани" окупљају бројне ствараоце, а програм је претходних година привлачио много посјетилаца.

- Акценат смо ставили на резултате које су "Вишњићеви дани" остварили претходних година. Са манифестацијом је стасавао наш часопис за књижевност, науку и културу "Српска вила" који излази у континуитету, два пута годишње и биће представљен његов 36. број - најавила је Новаковићева.

Она истиче да такмичење рецитатора и бесједника привлачи све више учесника, а за циљ има његовање језичке културе код младих. Такође, постоји и литерарни конкурс манифестације који афирмише младе књижевне ствараоце.

- Све заједно треба да јача одговорност према традицији, језику, ћирилици и успоставља сарадњу са градовима и регијама у којима је боравио Филип Вишњић, а то су Угљевик, Бијељина и Шид. Представљањем умјетника из Бијељине овај град добија препознатљиво мјесто на културној мапи Републике Српске - рекла је Новаковићева.

"ПРОСВЈЕТА"

- Активношћу сваког одбора појединачно може се остварити програм Главног одбора "Просвјете". Проблема има много, рад на култури тражи много знања, времена, давања цијелог себе да би у будућности били видљиви резултати. Материјална подршка за "Просвјету" није одговарајућа, ни довољна - каже Душанка Новаковић.

Шекспир за 21. вијек

"Ромео и Јулија" на телефонима

ТОРОНТО - Комади Виљема Шекспира биће приређени за 21. вијек у виду апликација за таблет рачунаре и "смарт" телефоне, јавио је Танјуг.

Драме попут "Ромеа и Јулије" и "Магбета" оживјеће на "ајфон" апликацијама захваљујући издавачкој кући "Кембриџ универзити прес". Апликације комбинују текст са аудио записом, коментарима и другим интерактивним контекстом, чиме ће класични комади бити прилагођени дигиталном добу. Апликације су дио нове серије назване "Истражи Шекспира", коју је британска издавачка кућа покренула са циљем привлачења нових читалаца. Још четири апликације за "Богојављенску ноћ", "Сан летње ноћи", "Хамлета" и "Отело" биће објављене идуних мјесеци. Сржи апликације је Шекспиров текст, а читаоци могу истовремено да консултују рјечник, биљешке, фотографије или синопсисе.

Скулптура Хенрија Мура

Дени Бојл против продаје

ЛОНДОН - Редитељ Дени Бојл придружио се групи водећих британских умјетника који су позвали локалне званичнике да не продају вриједну скулптуру Хенрија Мура, већ да је поставе у лондонском Олимпијском парку, јавио је Танјуг.

Скулптура "Огрнута жена која сједи" власништво је Савјета лондонског предграђа Тауер Хамлетс и годинама је стајала на јавном земљишту у Ист Енду да би 1997. била пресељена у Парк скулптура на сјеверу Енглеске. Прошлог мјесеца локални званичници саопштили су да ће продати скулптуру како би надокнадили смањење буџета. Процјењује се да је скулптура вриједна између пет и 20 милиона фунти (8-32 милиона долара).

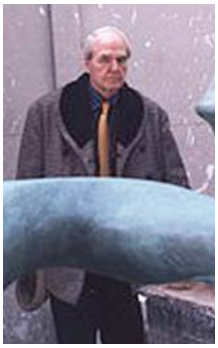

Бојл, који је био режисер отварања Олимпијских игара у Лондону, нагласио је да је ријеч о непроцјењивом умјетничком дјелу, јер "прокоси свим предрасудама о једном од најсиромашнијих предграђа Лондона".

Вијести

Књижевност

Наставак "Сумрак" саге

ДАБЛИН - Ауторка бестселер серијала "Сумрак" Стефани Мајер наговијестила је да би можда могла да напише још неки наставак приче о љубави тинејџерке и вампира, јавиле су агенције.

- Смислила сам причу за још неколико књига. Мислим да постоје ликови који би у тим причама имали много више простора. Можда једног дана. Видјећемо - рекла је она.

Београд

Галерија Тапијевих слика

БЕОГРАД - Продајна галерија слика Драгана Малешевића Тапија отворена је јуче у Београду, јавиле су агенције.

Галерија "Д.М. Тапи" за сада је једино мјесто у Београду и Србији гдје ће Тапијеве слике моћи да се купе и поруче уз сертификат о аутентичности.

Бањалука

"Артиљеро" у биоскопу

БАЊАЛУКА - Филм "Артиљеро" сценаристе Срђе Анђелића, који дебитује и као редитељ, бањалучку премијеру имаће у четвртак у мултиплексу "Палас". Филм у комбинацији комедије, мелодраме, љубавне приче, фикције и приказивања туробне стварности прича о момку који живи на маргини друштва, али има сан који жели да оствари свим средствима.

А. М.

Филм

Наставак "Казабланке"

ЛОС АНЂЕЛЕС - Филм "Казабланка" приказан је прије 70 година у америчким биоскопима, а у Холиводу се говори о наставку овог чувеног остварења, јавиле су агенције.

Лист "Њујорк пост" пише да унука једног од оснивача студија "Орнер брадерс" Кес Орнер размишља о снимању наставка "Казабланке" према сценарију Хауарда Коча, који је био један од сарадника на филму.

Фељтон

СТОГОДИШЊИЦА ПРВОГ БАЛКАНСКОГ РАТА (1912 - 2012) (1)

Борба за народно уједињење

Словени против Беча и Турске

ДИМИТРИЈЕ ПОПОВИЋ

Анексија Босне и Херцеговине јасно је и тога пута показала намере и планове Аустроугарске на Балкану. Анексија је била још једна етапа у продирању Аустроугарске на Балкан. Аустроугарска је "устукнула да би боље скочила". Том продирању Аустроугарске на Балкан прва на удару била је Србија, те је зато за њу и опасност била непосредна. Но, та опасност претила је у другом реду и Бугарској. Кад би Аустроугарска свршила са Србијом, одмах би на ред дошла и Бугарска, те би онда и ова доспела у положај у коме је дотле била Србија.

Србија је ту опасност увидела. Али, она сама није могла да одоли навали Аустроугарске, и зато је природно било што је она тражила да се, у првом реду, удружи са Бугарском, како би њих две заједно могле дати отпора аустроугарском надирању.

Пријетња са Истока и Запада

У том циљу, председник српске владе др Милован Миловановић узима иницијативу за споразум са Бугарском, још док је анексиона криза била у току. Он то чини, иако је Бугарска баш у то време водила једну антисловенску и антисрпску политику.

...При свему том, Миловановић одлази у Софију, још у фебруару 1909. године, да са краљем Фердинандом, бугарским министрима и другим политичким личностима, преговара о заједничким интересима и потреби ужих веза између Србије и Бугарске. А кад је кратко време после тога, 13. априла, у Цариграду избила контрареволуција и Абдул Хамид био збачен, Миловановић поручује бугарској влади "да је, поводом тих догађаја, а ради одбране српских и бугарских интереса, преко потребна обимнија размена мисли и што интимнија заједница између Србије и Бугарске". У том смислу пише у Петроград и руски посланик у Београду. Он пише, 25. маја 1909. године: "да је могућност српско-бугарског зближења, бар за најближу будућност, врло проблематична". Он тих дана пише још и ово: "Српске симпатије за Бугарску све се јаче испољавају. Српска штампа пише све јасније о зближењу Србије и Бугарске на основи општих словенских интереса. Такво је становиште и српске владе." Орган српске владе "Самоуправа" доноси у том смислу чланак. Али орган бугарске владе "Препорец" одговара јасно и отворено "да сва сметња српско-бугарском споразуму лежи у том што се Србија не одриче Македоније". Бугари осећају да је Србија главна сметња њиховој тези: да је македонско питање искључиво бугарско питање. Година 1910. није донела ничега новог, и ствар није учинила ниједан корак унапред. Ни почетак 1911. године није ничега бољег донео.

Тако је све остало до јесени 1911. године. Одједанпут, у Бугара настаје нагао преокрет, те ће сад они тражити и молити Србију. Тај преокрет потекао је услед неколико опасности које су непосредно претиле баш самој Бугарској. Тих опасности било је четири на броју.

УГОВОР О ПРИЈАТЕЉСТВУ и савезу Србије и Бугарске закључен 13. марта 1912. године

Прва опасност: "Методичан план Младо-Турака да истребе Бугаре у Македонији - пише у истој књизи Гешов - показао је потребу да се закључи споразум, не више са Турском већ са нашим суседима". - Друга опасност: Руски амбасадор у Цариграду Чариков водио је са Турском преговоре за један споразум Русије и Турске - више на своју руку него по упутствима своје владе. "Једини начин спречити такав споразум био је: закључити уговор са Србијом" - пише даље Гешов. - Трећа опасност: Сазнање да, према конвенцији између Аустроугарске и Румуније од 1900. године, Румунија жели да добије један део Бесарабије, град Силистрију и, ако је могуће, Рушчук, Шумен и Варну.

Зближавање Србије и Бугарске

- Четврта и главна опасност: "Ја сам одлучио да без одлагања склопим савез са Србијом и Грчком, јер је италијанско-турски рат могао донети Бугарској пресудна изненађења. То је било преко потребно, да бисмо могли дати отпора турском нападу, који је, као превентиван рат, био више него вероватан... А ми смо имали обавештења да Турска у Тракији мобилише против нас" - пише најзад у својој књизи Гешов.

Тада Србија и Бугарска приступају делу. Гешов у више махова изјављује жељу да се састане са Миловановићем. Они се и састају 10. октобра. Том приликом је Миловановић говорио Гешову нешто сасвим противно оном што је Гешов раније саопштио био руском отправнику послова као Миловановићеве речи. Миловановић је Гешову рекао: "Ми морамо остати мирни, јер силе неће допустити компликације на Балкану. Треба чекати свршетак италијанско-турског рата. Али, пре свега ми морамо имати потпору Русије...

После тога Гешов добија од краља Фердинанда овлашћење да може приступити преговорима за склапање једног дефанзивног и офанзивног савеза са Србијом. Прави преговори и почињу и, најзад, 13. марта 1912. године закључени су између Србије и Бугарске: "Уговор о пријатељству и савезу" и тајни додатак; 2. јула исте године војна конвенција и споразум између српског и бугарског генералштаба; и 28. септембра исте године још један споразум између српског и бугарског генералштаба.

Српско-бугарски савез проширен је у балкански савез и 29. маја 1912. године закључен је између Бугарске и Грчке "Уговор о савезу за одбрану", а 5. октобра исте године војна конвенција. У јуну 1912. закључен је у Бечу између Црне Горе и Бугарске усмени споразум, а у септембру, у Лозани, писмени споразум између Србије и Црне Горе.

(Наставиће се)

> Продирању Аустроугарске на Балкан прва на удару била је Србија, те је зато за њу и опасност била непосредна. Но, та опасност пријетила је у другом реду и Бугарској. Кад би Аустроугарска завршила са Србијом, одмах би на ред дошла и Бугарска!

> Српска штампа пише све јасније о зближавању Србије и Бугарске на основи општих словенских интереса. Али орган бугарске владе "Препорец" одговара јасно и отворено "да сва сметња српско-бугарском споразуму лежи у том што се Србија не одриче Македоније"

Освајачи

Освајачи су одувијек имали своју источну (Аустрија) и западну (Турска) балканску политику. Све до почетка друге половине 19. вијека Аустрија је била заузета у Европи. Турци су вијековима држали поробљене словенске народе на Балканском полуострву, који су вијековима настојали да скину њен јарам са себе. Кумановска битка била је велика побједа Срба над Турцима у Првом балканском рату и скинули су тај јарам.

Догодило се на данашњи дан

6. новембар 1787. године

Рођен Вук Караџић

1787 - Рођен српски језички и правописни реформатор Вук Стефановић Караџић, једна од најзнаменитијих личности српске културе, творац новог правописа и књижевног језика, генијални самоук који је направио одлучан преокрет у српској литератури, која је од његовог времена добила изразито национално обиљежје. Основну писменост је учио у селу код рођака трговца, потом у школи у Лозници и у манастиру Троноша. У Првом српском устанку био је писар војводе Ћурчије, затим учитељ у Београду и цариник. Послије пропасти устанка 1813. и одласка у Беч почео је да сакупља народне пјесме и умотворине и да ради на српском језику и правопису.

6. новембар 1880. године

Откривен узрочник маларије

1880 - Француски микробиолог Шарл Луј Алфонс Лаверан, добитник Нобелове награде за медицину 1907, открио је узрочника маларије, болести која је пустошила мочварним предјелима широм свијета. Посматрајући под микроскопом крв човјека оболјелог од маларије примијетио је међу црвеним крвним зрнцима нову хистолошку формацију које нема у крви здравих људи. Закључио је да ти микроорганизми (названи касније Haemamoeba Laverani) изазивају маларију, али није био у стању да објасни на који начин продиру у крв. Енглески љекар Роналд Рос је 15 година касније утврдио да маларију преносе комарци.

6. новембар 1893. године

Умро Петар Иљич Чајковски

1893 - Умро руски композитор Петар Иљич Чајковски, најистакнутији руски симфоничар 19. вијека. Његова музика се одликује искреношћу израза који разоткрива скривена психолошка осјећања и свјеврсном љепотом и снагом музичке мисли. Карактерише је и широко распјевана мелодика, богатство хармоније и блистав оркестарски колорит. Компоновао је шест симфонија, опере, увертире, концерте за клавир, концерте за виолину, камерну музику, балете, соло пјесме, клавирске композиције. Дјела: опере "Евгениј Оњегин", "Пикова дама", симфонија "Патетична", балети "Лабудово језеро", "Шчелкунчик", "Успавана љепотица", увертира "Ромео и Јулија"...

Neograničeno dobar internet!

Internet bez limita uz tablet uređaje na rate!

Internet nikada nije bio dostupniji! Izaberite jednu od m:net tarifa i prepustite se **neograničenom internetu** sa povećanom količinom saobraćaja u okviru m:net tarifa i nevjerovatnom brzinom prenosa podataka do **7,2 Mb/s**. Ponesite i jedan od tablet uređaja iz ponude i **plaćajte ga na rate**, prva rata 30% ukupne cijene, a ostatak na 11 jednakih rata uz ugovor od 24 mjeseca.

Nemojte samo surfati. Uživajte u surfanju!

HUAWEI MEDIAPAD
već od 1 KM
m:net 32 GB

SAMSUNG GT P6800
47.66 KM
m:net 32 GB
PRODAJA na 11 mjesečnih RATA

SAMSUNG GT P7500
50.84 KM
m:net 32 GB
PRODAJA na 11 mjesečnih RATA

m:tel *imate prijatelje!*

facebook.com/mtelbih

Pakete možete kupiti na m:tel prodajnim mjestima: **Banja Luka**, Ivana Franje Jukića 1, Centar :: Bulevar Vojvode Živojina Mišića 1a, Borik :: TC Mercator :: Knjaza Miloša bb, Lazarevo :: **Sarajevo**, BBI centar, Trg djece Sarajeva 1 :: **Mostar**, Dr Ante Starčevića :: **Zenica**, Kamberovića polje, šoping centar Džananović :: **Brčko**, ugao ulica Bulevar Mira i Ive Andrića, poslovni centar Teodora :: **Bijeljina**, Gavrila Principa 1 :: Doboj, Kneza Lazara 4 :: **Trebinje**, Srpska ulica 2 :: **Tuzla**, Solni trg bb :: **Bihać**, 5. korpusa 7 :: **Travnik**, Bosanska 120 :: ostala m:tel prodajna mjesta i kod ovlaštenih distributera.

www.mtel.ba korisnički servis: 066 10 10 10

Разбибрига

Спавају Мујо и Фата. Мујо се стално врти и окреће. Пита га Фата:
- Мујо болан шта ти је?
- Дужан сам Хаси неколико хиљада евра, а не могу да вратим...
Фата отвори прозор и виче Хаси:
- Хасо, Хасо!
- Шта ти је жено, шта ме будиш у пола три ујутро?
- Мујо ти неће вратити новац.
Окрене се Фата Мији и каже му:
- Сад ти лијепо спавај, а он нек се окреће!

Од трача до истине

Емина Јаховић копира Наташу Беквалац

Јаховићева у споту за песму "Да могу" плагирала сцене из базена какве је Ната снимила још прије четири године када је екранизовала свој велики хит "Добро моје", пишу српски медији.

Емина Јаховић копирала је Наташу Беквалац. Не, пјевачице нису носиле исте хаљине нити ципеле, већ је Јаховићева у новом споту за пјесму "Да могу" искористила већ виђене сцене из екранизације нумере "Добро моје" Беквалчеве.

Емина је прије два дана објавила тизер за свој нови спот. И оно мало приказано јавности било је довољно да се закључи да је мало крадуцнула од своје колегинице. Наиме, у једној сцени манекен из Емининог спота зарања у базен у бијелој кошуљи, а убрзо му се придружује и пјевачица. Сјетите се, исту ту сцену гледали сте још прије четири године у споту за пјесму "Добро моје". И Наташин манекен плива у базену у бијелој кошуљи, и њему се пјевачица придружује испод воде. Да ли је Емина заборавила на Наташин прећашњи рад или тај спот никада није ни видјела, само она зна. Једно је познато, да је Емина притајени фан новосадске барбике.

Двије поп звијезде су снимиле дует "Господине", а Емина се није наљутила на колегиницу кад је она тај хит препјевала и извела га сама у финалу једног ријалити шоуа.

Гласова кухиња

Месни ролат с поврћем

Вјероватно имате свој омиљени рецепт за месни ролат, провјерено добар. Слободно прескочите дио рецепта који описује ролат, и позабавите се умаком од поврћа, који ово познато и драго јело чини другачијим. Припрема се око 60 минута. Ручак је за три особе.

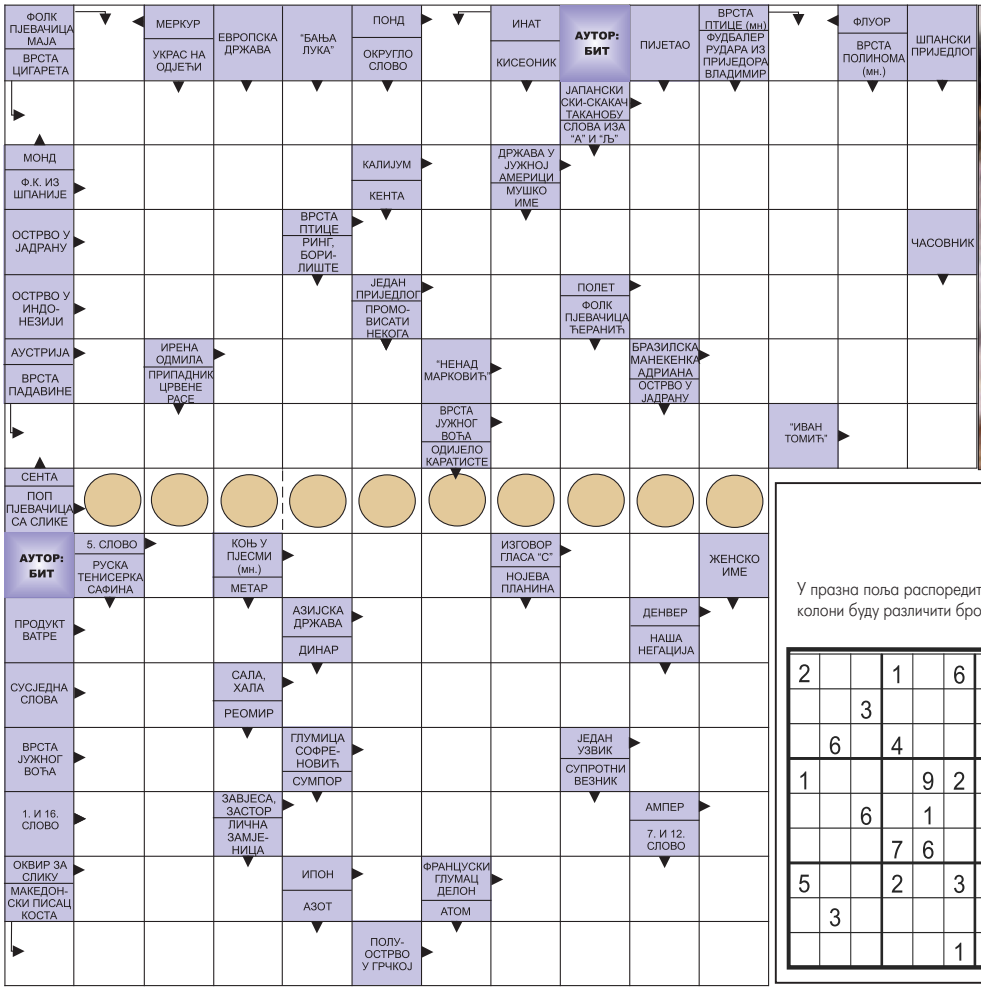

Судоку

У празна поља распоредите бројеве од 1 до 9 али тако да у сваком реду и колони буду различити бројеви, а исто тако и унутар сваког квадрата 3x3.

Тежина: лако

2			1		9			
		3					4	
	6		4					7
1				9	2			
		9		1		2		
			7	6				9
5			2		3		9	
	3					5		
					1			8

Рјешење

6	7	2	9	5	1	4	3	8
4	3	1	6	8	7	5	9	2
5	9	8	2	4	3	7	6	1
3	2	4	7	6	5	8	1	9
9	5	6	8	1	4	2	7	3
1	8	7	3	9	2	6	5	4
8	6	5	4	3	9	1	2	7
7	1	3	5	2	8	9	4	6
2	4	9	1	7	6	3	8	5

РЈЕШЕЊЕ: М, П, Ф, МАРТБОРО, ОКАБЕ, РЕАЛ, К, БРАЗИЛ, ИСТ, КОРМОРАН, ЈАВА, СА, ЗАНОС, А, ИРА, НМ, ПИМА, СНИГЕЛ, КИВИ, НТ, АНА НИКОЛИЋ, Д, АТИ, ЕС, ДИМ, ОМАН, Д, ИЈ, ДВОРАНА, НАР, СТОРА, А, РАМ, И, АЛЕН, РАЈИН, АТИКА,

Иде наркоман улицом и прска прскалицом. Прилази му човјек и пита:
- Што прскаш, синко?
- Прскам против крокодила.
- Али овдје нема крокодила.
- Па нема кад прскам.

Дође дјевојка у теретану и гледа згодног младић, па му прође:
- Баш си сладак!

Шта радиш у суботу увече?
а младић одговара: Бицепсе и рамена!!!

Састојци

0,30 кг мљевене ћуретине
1 јаје
3 кашике куваних зобених пахуљица
2 кашике презли
со, бибер, "вегета"
1 кашика першуна и бијелог лука,
ситно сјецканог
2 тврдо кувана јаја
50 г пршута
100 сира, фета и трапист
мало смрзнуте бораније
1 мањи патлиџан
1 паприка
2 чена бијелог лука
мало сјецканог першуна
1 дл бијелог вина

Припрема

1. Од наведених састојака замијесите месни ролат или га направите онако како волите. Смјесу растегните на силиконској подлози или на папиру за печење, фолији, било чему што ће вам олакшати мотање. Подлогу поспите са мало презли.

2. Сложите пршуту, сиреве и бораниј у, коју треба мало прокувати, ако је смрзнута, јер је мало жилава. Пажљиво зароладјте подлогу и направите ролат. Преклопите преко фила и онда формирајте роладу.

3. Ролат пажљиво пренесите у посуду, на загријано уље (користите маслиново). Запеците га с једне стране, па полако и пажљиво окрените, и запеците га и с друге стране.

4. Пече се на плочи, не у рерни. Посложите лук, патлиџан и паприку око меса, смањите мало температуру и поклопите посуду. Помало подлијевајте водом и вином. Послије пола часа додајте пелате, бијели лук и першун, још кратко динстајте. Посолите површе и додајте "вегету".

5. Да не заборавим, ролат не окрећете више, само пазите да не загори. Готов ролат извадите, површе уситните миксером. Дотјерајте укус сирћетом, исјецкајте сасвим мало суве љуте папричице. Ако је умак прегуст, додајте мало воде. Вратите месо у умак и сасвим кратко све прокувајте.

ЦИЈЕНЕ У КМ

ћуретина	2,5
јаје	0,3
зобене пахуљице	
кувана јаја	0,5
першута	1,2
сир, фета и трапист	1,2

ЦИЈЕНА РУЧКА **5,7**

Кутак за родитеље

Домаћа задаћа главна обавеза

Нека дјеца не воле да раде домаћу задаћу, неки не знају да се организују, док други немају адекватан простор. Важно је да дјеца помно прате наставу. Тек тада ће писање домаће задаће бити и ефикасно!

Када почне нова школска година родитељи већ почињу да размишљају о томе како ће се носити са изазовима обимне домаће задаће. Ове дилеме су различите за сваку породицу.

"Нека дјеца не воле да раде домаћу задаћу, неки не знају да се организују, док други немају адекватан простор. Без обзира на проблем, оно што не смијете дозволити је да задаћа постане препрека обављању свакодневних породичних активности" – рекао је Drew Edwards, ванредни професор психологије на универзитету Wake Forest у Winston-Salem, NC.

Родитељи би требало да раде са својом дјецом да би се успоставио ефикасан систем за обављање домаће задаће, што подразумијева вријеме, мјесто и средства (радни сто, прибор...).

"Важно је да дјеца помно прате наставу. Тек тада ће писање домаће задаће бити и ефикасно. Ако су тачно све записали на школском часу, брже ће урадити и задаћу" - рекао је Edwards. Ево неколико савјета:

ДИЈЕТЕ ТРЕБА да ради један по један школски задатак

Дјеца морају да пронађу право мјесто у кући гдје ће радити своју домаћу задаћу. Нека покушају да раде задаћу на неколико мјеста док не пронађу оно гдје се осјећају најудобније и гдје су највише сконцентрисани.

Одредите право вријеме за домаћу задаћу. Одредите вријеме послије школе или након ручка/вечере. Ако примијетите да дијете у то вријеме није довољно концентрисано, промијените распоред.

Одредите редослијед рада на домаћој задаћи, на примјер нека дијете ради прво теже задатке. Ви понудите приједлог овог редослиједа, али дозволите дјетету да донесе коначну одлуку. Нека дијете ради један по један задатак. Хрпа књига и папира на столу може да га демотивише.

Помозите дјетету да се организује тако што ће радити један по један предмет. Пружите подршку, али избјегните притисак на дијете. Немојте радити задаћу умјесто дјетета. То је једна од највећих грешака родитеља.

"Школа је важна, али је важан и однос који имате са својим дјететом. Не допустите да домаћи задаци постану проблем који штети том односу" - рекао је Edwards.

ХОРОСКОП

Ован (21.3 - 20.4)
Морате сами да се изборите са проблемима који се нагомилавају муњевитом брзином. Нервни систем је на проби. Пошто се често налазите у сличним ситуацијама, покушајте да не сваљујете кривицу на друге. Тражили сте - гледајте! Требало је раније добро промислити.

Вага (23.9 - 22.10)
Морате бити реалнији у захтјевима да се не бисте разочарали. Од људи очекујете нешто што сте унапријед зацртали, па одатле осјећај изневерености. Грешка! Окрените се породици и вољеној особи, јер вас ту очекује благостање. Непријатан догађај тиче се самоваље, која је ових дана изражена.

Бик (21.4 - 20.5)
Романтични тренуци са Водолијом или Лавом поправљају расположење и чине да сте у елементу. У фази сте неочекиваног обрта ситуације у своју корист.
Животни услови се побољшавају, расположење поправља, а ви планирате далеко путовање.

Шкорпија (23.10 - 22.11)
Мали предах послије немилих догађаја помаже да се опоравите и наоружате оптимизмом. Ситуација се из дана у дан све више компликује. Налазите се пред корјенитим промјенама. Уколико на њих пристанете, бићете на добитку. У противном, надајте се киксевима.

Близанци (21.5 - 20.6)
Одличан пословни дан. Успјех очекује умјетничке душе, којих међу Близанцима има више него што се може замислити. Блага напетост је посљедица среће, која је на извјестан начин стресно стање. Очекујете нешто врло примамљиво, везано за љубав. Ипак, наоружајте се стрпљењем.

Стријелац (23.11 - 20.12)
О нечему гајите погрешну представу. Живите у свијету илузија који нема пуно везе са стварношћу. Планетарни аспекти нису лоши за филозофе и умјетнике, али пословни људи могу због њих имати озбиљних проблема. Један од разлога за замагљену ситуацију је здравствени проблем.

Рак (21.6 - 20.7)
Још увијек сте у фази добровољне изолације. Радозналост вам је појачана, али још увијек нисте у стању да се ухватите у коштац са непланираним догађајима. Биће дана за мегдана. За почетак, покушајте да се ослободите стресова којима покушавају да вас бомбардују околина и телевизија.

Јарац (21.12 - 19.1)
Пуно пословних обавеза одвлачи вам пажњу од емотивног незадовољства. У противном, само бисте се нервирали. Успјешно завршавате извјестан подухват. Озбиљним и зрелим расуђивањем обављате мноштво послова. Оптерећује вас сазнање да немате ни на кога да се ослоните.

Лав (21.7 - 21.8)
Са пријатељима остварујете конструктивне идеје. Прихватате њихове приједлоге пошто схватате да су оправдани и да обећавају повољан исход. За емотивну несигурност потражите одговор у планетарним утицајима. Можда су они криви и за несаницу? На срећу, улазите у бољи период.

Водолија (20.1 - 18.2)
Уколико се удружите са Стријелцима и Лавовима, а ослободите се Бикова, биће фантастично. Сви ћете бити срећни. Шкорпија се може осјетити запостављено, али она има других брига. Важно је да постижете све што сте наумили. Успјех у јавности, признање... су пред вама.

Дјевица (22.8 - 22.9)
Због нечега сте узнемирени, јер нисте ствари поставили на своје мјесто. Кад боље размислите, видјећете да је страх неоснован. Окрените се послу и стицању, пошто је сав мјесец одличан за ту врсту активности. Са партнером ће догађаји бити под контролом.

Рибе (19.2 - 20.3)
Или имате здравствених проблема, или сте пак запослени у здравству. Планетарни аспекти не умију да разликују те двије ствари. Савладајте сумњичавост и себичност тако што ћете учинити бар једно добро дјело. Очекује вас тежак рад, па је пожељно учинити нешто да бисте га са лакоћом подносили.

На основу Одлуке Предузећа МХ ЕРС ЗП "Хидроелектране на Требишњици" а.д. Требиње, број: УП-2729-XVII/10 дана 7.6.2012. године и Рјешења о именовању Комисије број УП-4195-XXII/25 од 6.8.2012. године, Комисија за лицитацију о продаји отписаних и расходованих средстава расписује:

ПОНОВЉЕНИ ЈАВНИ ПОЗИВ ДРУГИ ПУТ

за продају рачунарске опреме, пнеуматика за моторна возила, канцеларијског намјештаја, електро и машинске опреме и уређаја, алата батерија и жељеза

I ПОДАЦИ О СРЕДСТВИМА
Отписана и расходована средства подијељена су у 7 (седам) лотова и то:

ЛОТ 1: Рачунарска опрема; .....16.630,79 КМ
ЛОТ 2: Пнеуматици за моторна возила .....28.923,99 КМ
ЛОТЗ: Канцеларијски намјештај .....9.194,82 КМ
ЛОТ 4: Електро и машинска опрема и уређаји.....88.773,30 КМ
ЛОТ 5: Алат и инвентар .....70.154,58 КМ
ЛОТ 6: Акумулаторске батерије.....12.477,72 КМ
ЛОТ 7: Отпадно жељезо .....1.200,00 КМ

II НАЧИН ПРОДАЈЕ
Продаја се врши путем поступка лицитације, системом затворених понуда за избор најповољнијег понуђача за продају отписаних и расходованих средстава . Сви заинтересовани потенцијални понуђачи могу погледати средства за продају 9.11.2012. године од 8.00 до 15.00 часова у објектима МХ ЕРС ЗП "Хидроелектране на Требишњици" а.д. Требиње. Продаје се врши по принципу "виђено - купљено" , без накнадних приговора и жалби које се односе на продаје.

III УСЛОВИ ПРОДАЈЕ
Право учешћа у поступку лицитације системом затворених понуда имају сва физичка и правна лица. Понуда се може доставити за један или више лотова. Сви понуђачи дужни су на жиро рачун МХ ЕРС ЗП "ХИДРОЕЛЕКТРАНЕ НА Требишњици" а.д. Требиње бр. 562-008-00000313-37 код NLB Развојна банка а. Бања Лука - Филијала Требиње, уплатити кауцију од 3% вриједности ЛОТ-а за који ће лицитирати.
Понуђач који купи средства по ЛОТ-у, уплаћени износ се умањује од понуђене цијене при коначном плаћању.
У случају да понуђач одустане од куповине, износ кауције се не враћа те исти остаје за трошкове поновног оглашавања.
Понуде доставити у затвореној коверти на адресу: МХ ЕРС ЗП "Хидроелектране на Требишњици" а.д. Требиње, Обала Луке Вукаловића 2, Требиње.

IV САДРЖАЈ ПОНУДЕ
Понуда садржи:
• Подаци о физичком лицу (име и презиме, име једног родитеља, број телефона, број текућег рачуна, број и назив банке, копија идентификационог документа).

• Подаци о правном лицу (фотокопија рјешења о упису у судски регистар овјерену од стране надлежног органа, име овлаштеног лица за заступање у поступку лицитације, адреса, број телефона, број жиро рачуна, број и назив банке).

• Износ понуде у КМ

• Број ЛОТ-а на који се понуда односи

• Потврда о уплаћеној кауцији

V ОБАВЕЗЕ КУПЦА
• Понуђач чија понуда буде прихваћена, односно купац, дужан је приступити закључењу уговора у року од 5 дана од дана проглашења побједником лицитације.
• Купац је дужан за купљена средства уплатити пуни износ у року од 3 дана од дана потписивања Уговора.
• Купац је дужан да купљена средства одвезе са наведених локација у року од 10 дана након закључења Уговора.

Све трошкове око преноса власништва сноси купац.

VI ДАН И МЈЕСТО ОДРЖАВАЊА ЛИЦИТАЦИЈЕ
Рок за доставу понуде је 12.11.2012. године до 12.00 часова, а јавно отварање понуде обавиће се 12.11.2012. године у 13.00 часова у просторијама МХ ЕРС ЗП "Хидроелектране на Требишњици" а.д. Требиње (мала сала).

Сви заинтересовани понуђачи могу присуствовати отварању понуда.

Понуде које пристигну након 12.00 часова 12.11.2012. године неће се узимати у разматрање.

Критеријум за вредновање понуда је највиша понуђена цијена, а у случају постигнуте исте цијене предност се даје понуђачу који је раније предао понуду за Јавни позив.

VII ДОДАТНЕ ИНФОРМАЦИЈЕ
Све додатне информације могу се добити на телефон број 059/278-131, контакт особа Мрђа Војин.

Преглед средстава по ЛОТ-овима (појединачан) објавиће се на сајту МХ ЕРС ЗП "Хидроелектране на Требишњици" а.д. Требиње

Комисија за лицитацију

РЕПУБЛИКА СРПСКА
Министарство за просторно уређење,
грађевинарство и екологију
Бања Лука,
Трг Републике Српске 1

На основу члана 90. Закона о заштити животне средине ("Службени гласник Републике Српске", број 71/12) и члана 2. Уредбе о постројењима која могу бити изграђена и пуштена у рад само уколико имају еколошку дозволу ("Службени гласник Републике Српске", број 7/06 и 21/10) Министарство за просторно уређење, грађевинарство и екологију обавјештава заинтересовану јавност

О ДОНОШЕЊУ РЈЕШЕЊА О ЕКОЛОШКОЈ ДОЗВОЛИ

За Фарму за узгој и експлоатацију матичног јата кока носиља у насељу Повелич, општина Србац, пројектованог капацитета 4.360 комада перади у једном турнусу Подносилац захтјева: "ПИЛЕ ФАРМ", Повелич, **општина Србац**

Дана 11.9.2012. године подносилац захтјева "ПИЛЕ ФАРМ", Повелич, општина Србац, предао је Министарству за просторно уређење, грађевинарство **и** екологију РС захтјев за издавање еколошке дозволе за Фарму за узгој и експлоатацију матичног јата кока носиља у насељу Повелич, општина Србац, пројектованог капацитета 4.360 комада перади у једном турнусу.
Дана 30.10.2012. године Министарство за просторно уређење, грађевинарство и екологију донијело је рјешење којим се даје еколошка дозвола за постројење.
С обзиром на то да је Министарство, цијенећи доказе приложене уз ззхтјев, утврдило да су испуњени услови предвиђени одредбама чланова 89. и 90. Закона о заштити животне средине и да је захтјев основан, донијело је овакву одлуку.

МИНИСТАР
Сребренка Голић

БОСНА И ХЕРЦЕГОВИНА
РЕПУБЛИКА СРПСКА
ПРОЈЕКАТ ПОДРШКЕ МРЕЖАМА СОЦИЈАЛНЕ СИГУРНОСТИ И ЗАПОШЉАВАЊУ
КОНСУЛТАНТСКЕ УСЛУГЕ
Кредит бр. 4704-0 БА
Исказивање интереса

Овај захтјев за исказивање интереса објављује се у складу са општим обавјештењем о набавци за овај пројекат, које је објављено у часопису *Development Business* број 782 од 16. септембра 2010. године.

Босна и Херцеговина и Република Српска путем субсидијарног споразума са БиХ, добила је средства од Међународне развојне агенције (IDA) за пројекат Подршке мрежама социјалне сигурности и запошљавању (SSNESP), и намјерава утрошити дио средстава из овог кредита за плаћања по уговору за услуге:

ИСПИТИВАЊЕ ЈАВНОГ МЊЕЊА О СХВАТАЊУ ПРОГРАМА ГОТОВИНСКИХ НАКНАДА КОЈЕ НИСУ ЗАСНОВАНЕ НА ОСИГУРАЊУ У РЕПУБЛИЦИ СРПСКОЈ

Дјелокруг рада ове консултантске услуге укључује:

- Израду методологије истраживања
- Утврђивање репрезентативне величине узорка
- Дизајнирање упитника за анкетирање испитаника
- Контакте са надлежним институцијама у циљу утврђивања листе испитаника и контакт података испитаника за потребе провођења анкете корисника готовинских накнада које нису засноване на осигурању
- Спровођење истраживања и сакупљање података
- Обраду и анализу података
- Припрему извјештаја и препоруке

Горе наведени задаци вршиће се у Републици Српској.

Очекивано трајање задатка је 3 мјесеца.

Министарство здравља и социјалне заштите Републике Српске, преко Јединице за координацију пројеката, позива све консултантске фирме да искажу свој интерес за пружање наведене услуге. Заинтересовани консултанти морају обезбиједити информације којима се доказује да су квалификовани за вршење активности из дјелокруга рада ове консултантске услуге (брошуре, опис сличних послова, искуство у сличним условима, расположивост одговарајућег тима - особља).-

Консултантска фирма и расположиво особље за овај уговор треба да имају искуство у области наведених услуга. Минимално захтјевано искуство које треба бити демонстрирано укључује извршење најмање два слична задатка у посљедњих 5 година.

Водећи консултант - вођа тима треба имати релевантне квалификације нивоа магистра (област статистика, економија или друштвена истраживања) и најмање 5 (пет) година искуства на извршењу комплексних истраживања процјена фокусираних на клијента у оквиру социјалног, здравственог или сектора општих услуга, као и вјештине анализирања података и писања извјештаја.

Асистенти истраживања треба да имају најмање универзитетски ниво образовања и најмање 3 (три) године истраживачког искуства релевантног за овај задатак. Консултанти се могу удруживати у циљу побољшавања квалификација.

Избор консултанта извршиће се у складу са процедурама дефинисаним у смјерницама Свјетске банке: *Избор и запошљавање консултаната од стране зајмопримаца Свјетске банке,* из јануара 2011. године.

Заинтересовани консултанти додатне информације могу добити на адреси наведеној у наставку текста.

Писма интереса (оригинал и једна копија) морају бити достављени на адресу наведену у наставку текста, до 27. новембра 2012. године, до 14.00 часова.

Министарство здравља и социјалне заштите Републике Српске
Јединица за координацију пројеката
Трг Републике Српске 1
78000 Бања Лука, Република Српска
Босна и Херцеговина
Телефон: +387 51 339 524
Факс: +387 51 339 665
E-mail: s.jakovljevic@pcu.mzsz.vladars.net

ДНЕВНИ ЛИСТ РЕПУБЛИКЕ СРПСКЕ
Глас Српске
БАЊА ЛУКА
www.glassrpske.com
маркетинг
051/231-081
marketing@glassrpske.com
oglasi@glassrpske.com

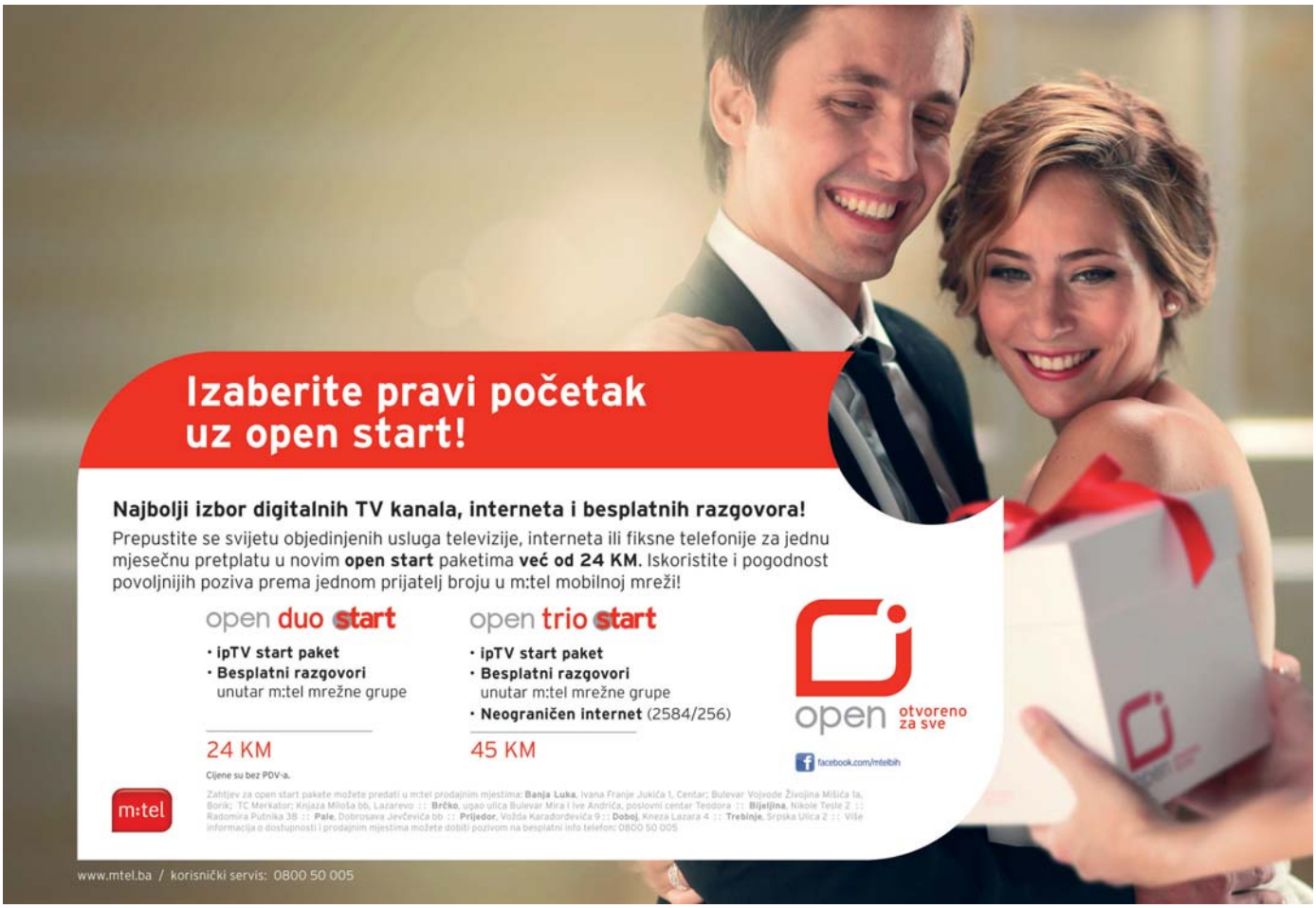

ИСПРАВКА ЈАВНОГ ПОЗИВА

За XX ванредну Скупштину акционара Робне куће "БОСКА" а.д Бањалука

У Јавном позиву за XX ванредну Скупштину акционара Робне куће "БОСКА" а.д Бањалука, који је објављен у суботу/недјељу, 03/04.11.2012. године, на 39. страници "Гласа Српске", наведено је: "Право учешћа на XX ванредној сједници Скупштине акционара непосредно или путем пуномоћника, односно представника, имају лица која су као акционари који имају у власништву акције Друштва с правом гласа и били су уписани у Књигу акционара Друштва која се води код Централног регистра за хартије од вриједности Републике Српске на дан 24.12.2012. године."
Умјесто наведеног треба да стоји : "Право учешћа на XX ванредној сједници Скупштине акционара непосредно или путем пуномоћника, односно представника, имају лица која су као акционари који имају у власништву акције Друштва с правом гласа и били су уписани у Књигу акционара Друштва која се води код Централног регистра за хартије од вриједности Републике Српске на дан 24.11.2012. године."
Остали дио Јавног позива остаје непромијењен.

Број: 121
Датум: 5.11.2012. год.

ПРЕДСЈЕДНИК
УПРАВНОГ ОДБОРА

МЕДИЦИНСКИ ФАКУЛТЕТ У БАЊОЈ ЛУЦИ

ОБЈАВЉУЈЕ

Јавна одбрана докторске тезе мр Оливере Долић под називом "АНАЛИЗА ПОВЕЗАНОСТИ КАРИЈЕС РИЗИКА ТРУДНИЦА СА КАРИЈЕС РИЗИКОМ ЊИХОВЕ ДЈЕЦЕ" одржаће се дана 15.11.2012. године у 10 часова у амфитеатру Одсјека за стоматологију Медицинског факултета у Студентском кампусу.
Заинтересована лица могу се упознати са магистарским радом сваки радни дан од 9 до 14 часова, те присуствовати јавној одбрани.

в.д. декана
Проф. др Милан Скробић

МЕДИЦИНСКИ ФАКУЛТЕТ У БАЊОЈ ЛУЦИ

ОБЈАВЉУЈЕ

Јавна одбрана магистарске тезе др стом. Ђорђа Мирјанића под називом "АТОМСКА МИКРОСКОПИЈА НАНОСТРУКТУРЕ ГЛЕЂИ" одржаће се дана 14.11.2012. године у 15 часова у амфитеатру Одсјека за стоматологију Медицинског факултета у Студентском кампусу.
Заинтересована лица могу се упознати са магистарским радом сваки радни дан од 9 до 14 часова, те присуствовати јавној одбрани.

в.д. декана
Проф. др Милан Скробић

Друштво за управљање инвестиционим фондовима "БЛБ МЕНАЏМЕНТ ИНВЕСТ" АД Бања Лука

Објављује

ОБАВЈЕШТЕЊЕ

о вриједности нето имовине ЗИФ-а "БЛБ-ПРОФИТ" а.д. Бања Лука на дан 31.10.2012. године износи **15.029.079,04 КМ** и вриједност нето имовине по акцији **8,71 КМ**.
Извјештај о утврђивању нето вриједности имовине ЗИФ-а "БЛБ-ПРОФИТ" а.д. Бања Лука доступан је акционарима у просторијама Друштва за управљање ИФ "БЛБ ИНВЕСТ" АД Бања Лука, Ул. Краља Петра I Карађорђевића бр. 139, Бања Лука.

Управа Друштва

marketing@glassrpske.com
oglasi@glassrpske.com

Огласи

Огласе, рекламе и читуље можете предати дописништву ГЛАСА СРПСКЕ

Глас Српске
ДНЕВНИ ЛИСТ РЕПУБЛИКЕ СРПСКЕ БАЊАЛУКА
marketing@glassrpske.com
oglasi@glassrpske.com

КУЋЕ ПРОДАЈА

Продајем кућу у Обилићеву, предвиђена стамбена зграда, повољно, тел. 387 65/088-088.

Продајем кућу 9х10, новоградња, приземље пословни простор, спрат и поткровље станови, тел. 051/317-719.

Продајем у Бањалуци, на Старчевици, старију кућу са плацем од 857 m^2, тел. 065/698-012.

Продајем у Бањалуци двије куће, ул. Козарска, са различитим квадратурама плаца, тел. 065/698-012.

Продајем кућу у Челинцу код Дома здравља и плац у Трну, тел. 065/322-144; 065/398-459; 051/436-593.

Продајем куће у Бањалуци, насеље Лазарево, 200.000 КМ, 230.000 КМ, 260.000 КМ, 810.000 КМ, тел. 065/549-687.

Продајем старију кућу са подрумом (струја, вода), 21 дунум обрадиве земље, три шуме 1/1, повољно. Општина Градишка, тел. 051/371-200.

Продајем двије тотално сниране куће, гаража, ограђено, са плацем од 3.500 m^2, близина петље, асфалт до куће, струја, вода, усељива, ул. Благоја Паровића, тел. 065/636-545.

Продајем кућу у Обилићеву, тел. 066/091-091.

Продајем кућу, повољно, тел. 051/436-300; 066/391-747.

Продајем кућу у насељу Лазарево, 300 m^2 земљишта, тел. 065/560-173.

Продајем кућу на спрат са два стана по 80 m^2, са двориштем, гаражом, почетак улице Јовице Савиновића или мијењам за мањи стан уз договор, тел. 065/636-545;.

Продајем кућу с окућницом, 800 m^2 у Душанову код Нове Тополе, тел. 066/360-674; 065/585-908.

Продајем кућу спратницу са 500 m^2 земљишта, насеље Нови град у Суботици или мијењам за Бањалуку, тел. 065/763-941.

Продајем кућу у Куљанима код Пажа на главној цести, тел. 065/249.183, 051/368-292.

Продајем кућу у Бањалуци, ул. Паве Радана, цијена 310.000 евра, рег. планом предвиђена зграда, тел. 065/549-687.

Продајем кућу у Дервишима, Подгоричка улица, тел. 066/130-333.

Продајем усељиву недовршену кућу, новоградња, у Јаблану или мијењам за мањи стан уз договор, тел. 065/297-732.

Продајем кућу у Дракулићу, тел. 065/601-772.

Продајем кућу, улица Душка Кошчице, тел. 065/925-186.

Продајем кућу у Доњем Вакуфу, кућа, штала, 1.500 m^2 баште, поред ријеке, 22.000 евра, тел. 065/549-687.

Продајем новију кућу, 60 m^2, 1/1, одмах усељива, 1.300 m^2 земље, ограђено, са воћем, село Кришковци, цијена 10.000 КМ, тел. 065/008-451.

Продајем кућу на Лаушу на плацу 862 m^2, цијена по договору, тел. 065/561-918.

Продајем кућу, 50 m^2 стамбеног простора, санирана, са двориштем 120 m^2, ул. Гаврила Принципа, тел. 065/636-545; 065/192-000.

Продајем имање, шума, земља, вода, струја, испод Козаре, општина Приједор, вл. 1/1, тел. 065/722-651; 065/626-474.

Продајем кућу у Санском Мосту, кућа + дворишни објекти, цијена 33.000 евра, насеље Зјена, тел. 065/549-687.

Продајем усељиву приземну кућу, у Бањалуци, може замјена за стан уз договор, тел. 065/972-569; 065/528-247.

Продајем кућу у Прњавору, ул. Гаврила Принципа 26, П+П+С, централно гријање, кабловска, интернет, тел. 051/663-439; 051/436-711; 065/751-072.

Градишка - Драгељи, продајем имање са 11 дунума земље, струја, градска вода, асфалт, ријека, тел. 065/569-294.

Продајем хитно кућу на спрат са двориштем и пословним простором у Обилићеву, у ул. Браће Југовића, тел. 065/636-545.

Продајем усељиву кућу, дуплекс вел. 13х11м (П+1+1) са гарсоњером у поткровљу и локалом у приземљу, са централним гријањем, плац 500 m^2, Бањалука, ул. Јовице Савиновића 101, тел. 065/696-353.

Продајем кућу и земљиште, око 3.000 m^2, у Челинцу доњем, преко моста, хитно и повољно, тел. 065/636-545.

Продајем кућу, 130 m^2, у ул. Гаврила Принципа, са окућницом од 500 m^2, хитно, повољно, уз пут, код "Наприједовог" игралишта, тел. 065/636-545.

Продајем кућу са 1.000 m^2 окућнице на Петрићевцу код жутих зграда, папири уредни, тел. 065/363-103.

Продајем кућу на спрат са два пословна простора, гаражом и окућницом, 500 m^2, у Крфској улици, папири 1/1, одмах усељива, тел. 065/636-545.

Продајем кућу на плацу од 640 m^2 преко пута болнице на Паприковцу, ул. Ј. Рашковића, тел. 065/421-795.

Продајем кућу на спрат са поткровљем и окућницом од око 900 m^2, ограђено, под воћем, властито гријање, преко пута "Гласа", Кочићев виђенац, тел. 065/636-545.

Продајем кућу на спрат са поткровљем, три трособна стана, са гаражом, окућницом од 330 m^2, властито централно гријање, код Завода дистрофичара, ул. Др Велимира Човића, папири 1/1, одмах усељива, тел. 065/636-545.

Продајем кућу у Трну са локалом који ради, тел. 065/601-772.

Продајем кућу и земљу Мађиру уз Врбас, тел. 065/560-173.

Продајем кућу на спрат са више већих помоћних објеката на десет дунума земље у комаду, у центру Поткозарја - Ивањска, асфалт, струја, вода, тел. 065/531-101.

Продајем кућу на спрат 180 m^2 у Бугојну, са 670 m^2 окућнице, ул. Армије БиХ, према фабрици "Славко Родић", хитно, тел. 065/636-545.

Продајем кућу у Борику, тел. 065/925-186.

Продајем кућу у Лазареву, може замјена за стан, тел. 066/633-885.

Продајем повољно усељиву кућу са високим поткровљем на плацу од 1.300 m^2 у Кочићеву, Градишка, ограђено, струја, вода и дворишна зграда, са грађевинском дозволом, тел. 065/417-581.

Продајем кућу код Зеленог моста, Бањалука, са пословним простором и плац од 397 m^2, тел. 065/698-012.

Продајем новосаграђену кућу, 2008. година, 9х8 м, на површини од 1.300 m^2, први спрат завршен, поткровље није, Рамићи, папири 1/1, цијена 80.000 КМ, тел. 065/636-545.

Бањалука - Залужани, продајем кућу на спрат, тел. 065/569-294.

Продајем кућу у Кључу (пословни+гаража+стамбени простор) или замјена за кућу или стан у Бањалуци, М. Граду, Приједору или Градишци, тел. 065/644-785.

Продајем кућу са окућницом у Гламочанима код школе, тел. 065/912-912.

Продајем кућу 15х10, приземље, спрат-поткровље, 450 m^2, новоградња на путу Клашнице - Слатина, тел. 066/668-612.

Продајем недовршену кућу у Драгочају, струја и вода разведена, величина плаца 1.000 m^2, тел. 065/213-691.

Продајем кућу 9х8 на спрат са окућницом на 1.000 m^2 земље или више у Осјечанима, општина Добој, тел. 051/464-478; 065/582-340.

Продајем повољно кућу са пет станова, гаражом, подрумом, на одличној локацији, тел. 066/292-575, 065/920-930.

У Градишци продајем приземље куће 47 m^2, локал 46 m^2 подрум 66 m^2, двориште 270 m^2 са четири паркинг мјеста, све 1/1, цијена повољна, тел. 065/275-826.

Продајем кућу на Паприковцу 9х10 на плацу од 640 m^2, приземље, спрат, поткровље није израђено, има централно гријање, тел. 065/448-763.

Продајем приземницу на чијој парцели је предвиђена изградња стамбено-пословне зграде По+П+3, ул. Ранка Шипке 10, тел. 051/307-514; 065/180-753.

Продајем куће у Бањалуци од 35.000 до 3.500.000 КМ, тел. 065/549-687.

Продајем кућу у Бањалуци, Петрићевац - Љевчанска, плац 750 m^2, цијена 275.000 КМ, тел. 065/549-687.

Продајем спрат куће код "Гласа Српске", 60 m^2, 60.000 КМ, папири уредни, тел. 065/906-228.

Бањалука - Јосиповићи, продајем кућу и 35 дунума земље, тел. 065/569-294.

Продајем старију кућу са 1.300 m^2 земљишта у Куљанима, вода, струја, цијена 30.000 КМ, тел. 065/763-941.

Продајем старију кућу са 580 m^2 земљишта у насељу Петрићевац, почетак ул. Јовице Савиновића, тел. 065/763-941.

Продајем старију кућу са 17 дунума земље (пет шума, остало обрадиво) повољно, Чардачани, тел. 00381112150-443, 051-314-523.

Продајем кућу ВП са дворишним објектима на 700 m^2 земљишта у ул. Ж. Згоњанина, тел. 066/528-897.

Продајем стару кућу на 500 m^2 земљишта у насељу Нова варош, дозвољена градња објекта По+П+2, тел. 066/528-897.

Продајем кућу, прелаз Трн - Јаблан, приземница са плацем од 830 m^2 са централним гријањем, тел. 065/698-012.

Продајем у Гламочанима усељиву кућу 8х9, П+1+М-плац 1.450 m^2 или мијењам за стан, тел. 066/913-106.

Продајем кућу у Врбањи код жељезничке станице са 450 m^2 земљишта, цијена 110.000 КМ, тел. 065/763-941.

Продајем кућу у насељу Ада у Бањалуци, тел. 051/429-720.

Продајем повољно кућу и 12 дунума земље у Мишином Хану - Вуковићи 210, тел. 051/397-249; 051/466-170; 065/192-390.

На улазу у Гламоч, на путу Гламоч - Ливно - Сплит, на продају кућа са помоћним објектима на 900 m^2, може замјена за Нови Сад и околину, повољно, тел. 065/531-101.

Продајем кућу у Мотикама поред школе, тел. 066/130-333.

Продајем двије куће у Јакуповцима са двије гараже, еко-сушаром и шупом 1.050+800 m^2, може посебно, тел. 065/909-780.

Продајем имање, старија кућа и 16.000 m^2 земљишта, у Куљанима, у близини католичке цркве, цијена 50.000 евра, тел. 065/763-941.

Продајем кућу са три дунума земље и четири дунума шуме, тел. 066/416-816.

Продајем кућу у центру П+1, 12х12 м стамбено-пословни објекат, паркинг, замјена за станове, цијена 500.000 евра, тел. 065/538-573.

Продајем неколико кућа у Росуљама, тел. 066/633-885.

Продајем кућу на Лаушу или мијењам за стан уз доплату, тел. 065/984-166.

Продајем спратницу од 200 m^2, 300 КМ/m^2 на шест дунума, Горње Мотике, Бањалука, тел. 065/725-630.

Бакинци, продајем кућу под кровом 10х9, П+1, на 3.650 m^2 земљишта, уз асфалт, два километра од петље Александровац, цијена фиксна 50.000 КМ, тел. 065/979-003.

Продајем мању кућу и десет дунума земље на магистралном путу Бањалука - Приједор, преко пута "Петог неплана" или мијењам за стан у Бањалуци, тел. 066/626-734.

Продајем кућу П+1 у Дервишима, Бањалука, 370 m^2 плаца, стара градишка цеста, тел. 065/698-012.

Продајем двије старе куће на 1.670 m^2 земљишта у насељу код бивше "Мљекаре", дозвољена градња стамбеног објекта По+П+5, тел. 066/528-897.

Продајем кућу нископриземницу са помоћним објектима, почетак Куљана, тел. 065/687-698.

Продајем повољно кућу, локал и двориштну, ул. Змај Огњеног Вука, Лазарево, тел. 065/591-823.

Продајем кућу са два улаза у Босанској Крупи на лијевој обали Уне са окућницом 2.000 m^2, цијена по договору, хитно, тел. 065/330-300; 066/679-072.

Продајем кућу на лијепом мјесту у Карановцу или мијењам за мањи стан у Бањалуци, тел. 051/212-357.

Продајем новију кућу, 34 m^2, ул. Трла код бр. 44, цијена 70.000 КМ, изнад "Космоса", тел. 065/234-058.

Продајем више кућа, тел. 066/391-747.

Продајем двије старије куће на плацу од 1.100 m^2, недалеко од кружног тока, иза "Мај вија", повољно, тел. 065/685-800.

Продајем кућу у Палама 12х9, централно гријање, гаража, вањак и 1.000 m^2 земљишта на атрактивној локацији за бисниc, тел. 057/224-695.

Продајем кућу са помоћним објектом на 1.500 m^2 земље, Пионирска Бањалука, тел. 065/260-908.

ЗАМЈЕНА

Мијењам кућу у Санском Мосту (кућа+двор. објекти) насеље Зјена, ул. Првомајска, за слично у Бањалуци - кућа, стан, барака, плац...., тел. 065/549-687.

Мијењам кућу у Доњем Вакуфу (кућа+штала+1.500 m^2 баште поред ријеке) за слично у Бањалуци, кућа, стан, барака, плац, тел. 065/549-687.

Мијењам усељиву кућу код "Космоса" за стан у Бањалуци уз договор, тел. 065/528-247.

Мијењам кућу у Слатини за стан у Бањалуци, тел. 066/943-110.

ИЗДАВАЊЕ

Издајем реновирану празну кућицу на Лаушу са паркингом, тел. 38765/224-551 и 065/714-079.

Издајем стару ненамјештену кућу, 90 m^2, струја, вода, телефон, на великом плацу, тел. 065/650-503.

Издајем трособну кућу, тотално санирану и средњу, хитно и на дужи период, код Зеленог моста у Бањалуци, тел. 065/636-545; 065/192-000.

Издајем намјештену кућу близу "Интерекса" цијена 250 КМ, тел. 065/300-337.

Издајем ненамјештену кућу у Трну, тел. 065/914-747.

Издајем дворишну кућу на Старчевици за два студента, цијена 200 КМ, тел. 065/828-437.

Издајем намјештену дворишну зграду, 40 m^2 (Росуље), 150 КМ, слободна од 5. новембра, тел. 065/667-484.

Издајем кућу у Гламочанима, одмах усељива, тел. 065/920-111.

Издајем луксузно опремљену кућу код Ребровачке цркве, тел. 065/631-613.

Издајем дворишну кућу на Старчевици за три студента, цијена 300 КМ, тел. 065/828-437.

Издајем полунамјештену кућу у Дервишима, повољно, тел. 065/259-596.

Издајем у Новој вароши приземље мање куће, соба, кухиња, ходник, купатило, намјештено за двоје, велики паркинг, без газде, цијена 200 КМ + струја, тел. 066/897-405.

Издајем дјевојкама намјештен спрат куће на Старчевици, одвојен улаз, тел. 065/759-420.

Издајем кућицу на Лаушу, повољно, тел. 065/224-551; 065/714-079.

Издајем спрат куће, централно, кабловска, близу КЦ Паприковац, повољно, тел. 051/282-989; 066/391-667.

Издајем комплет намјештену кућу од 150 m^2 за становање,150 КМ по особи са укљученим гријањем. Кућа је предвиђена за осам особа са одвојеним собама. Улица Василија Острошког бр. 1. Лазарево (изнад "Центрум маркета"). Звати до 17 часова, тел. 065/896-422.

Изнајмљујем спрат куће, 90 m^2, ненамјештен, ул. Милована Хрваћанина, цијена 250 КМ, могућност договора за дуже изнајмљивање, тел. 065/807-203.

СТАНОВИ ПРОДАЈА

Продајем реновиран двособан стан 43 m^2, цијена 75.000 КМ, Старчевица, Бањалука, тел. 38766/054-444.

Продајем трособан стан у изградњи, усељив у децембру, први спрат, 69 m^2, Нова варош, Бањалука, тел. 38766/054-444.

Продајем нов стан 34 m^2. Сопствено гријање на гас, санитарна вода на гас, изолација десет цм, бамбусов паркет, у ул. Стојана Новаковића 12, тел. 38765/534-684.

Продајем двособан стан од 57 m^2, ул. Драге Малића бр. 5, насеље Анте Јакића, Бањалука, тел. 387 65/662-919.

Продајем нове готове станове, ексклузивно уређене, ближе центру од 45, 58, 68 и 102 m^2, хитно, тел. 38765/562-426.

Продајем реновиран двоипособан стан, двије спаваће собе, 54 m^2. Све инсталације замијењене, нов паркет, нова столарија. Цијена 1.800 КМ/m^2, Борик, Бањалука, тел. 38766/054-444.

Продајем трособан стан, 78 m^2, цијена 114.000 КМ у Борику, Бањалука, тел. 38766/054-444.

Продајем стан код апотеке "1. мај". Трособан 80 m^2, 30 m^2 поткровља, четврти спрат, стање одлично. Могућа замјена, тел. 387 65/598-800.

Продајем трособан стан 62 m^2, градња 2008, цијена 1.850 КМ/m^2 у Росуљама, Бањалука, тел. 38766/054-444.

Продајем нов усељив стан 54m^2, двије спаваће собе, други спрат у Росуљама, Бањалука, тел. 38766/054-444.

Продајем двособан стан у изградњи, 49 m^2, цијена 92.000 КМ подножје Старчевице, Бањалука, тел. 38766/054-444.

Продајем реновиран двоипособан стан, 57 m^2, код Зеленог моста, Обилићево, Бањалука, цијена 1.850 КМ/m^2, тел. 387 66/054-444.

Продајем нов двоипособан стан, 52,64 m^2, четврти спрат, насеље Крајина центар, Бањалука, тел. 387 66/054-444.

Продајем салонски стан у центру Бањалуке, 119 m^2, цијена по договору, тел. 387 66/054-444.

Продајем или мијењам за два мања стана стан од 70 m^2 у Борику, крај "Аквана", звати од 19 до 20 часова, тел. 051/255-401.

Продајем двоетажни трособан стан, 93 m^2, новоградња, цијена 115.000 КМ у насељу Ада, тел. 065/562-426.

Продајем у центру Бањалуке нов стан 64 m^2, пети спрат - лифт, подземна гаража, тел. 066/913-106.

Продајем нове станове 90 m^2, 94 m^2, 95 m^2, "Тополино" зграде, цијена 2.100 КМ/m^2, тел. 065/549-687.

Продајем стан, новоградња, ул. Козарска, други спрат, лифт, тел. 066/130-333.

Продајем нове станове 39 m^2, 47 m^2 и 50 m^2 у насељу Дервиши, цијена 1.300 КМ/m^2, тел. 065/549-687.

Продајем или мијењам стан 56 m^2 у Дервенти за Прњавор, тел. 065/661-897.

Продајем стан, 37 m^2, у насељу Анте Јакића, први спрат, Бањалука, тел. 065/698-012.

Продајем двоипособан стан 70 m^2, први спрат, комплет реновиран и гаражу 20 m^2, ул. Душка Кошчице, тел. 065/524-505; 051/316-955.

Продајем трособан стан 70 m^2 и гаражу, ул. Паве Радана, Нова варош, тел. 065/524-505; 051/316-955.

Продајем четворособан стан 109 m^2, други спрат у Борику, цијена по договору, тел. 066/307-992; 253-752.

Продајем стан на Кошутњаку, филмски град, 54 m^2, тел. 051/437-505; 011/2396876.

Продајем стан 101 m^2, шести спрат, двоетажни - Борик, цијена 200.000 КМ, може и замјена за два мања, тел. 065/549-687.

Продајем стан, 64 m^2, у Борику у "Титанику", хитно, тел. 065/636-545.

Продајем двособан комфоран стан, 61 m^2, други спрат, ул. Царице Милице, сниран, повољно, могућ договор, или мијењам за већи, тел. 065/636-545.

Продајем комфоран стан, 57 m^2, у Борику, ул. Живојина Мишића, усељив, има лифт, тел. 065/636-545.

Продајем двособан комфоран стан, 63 m^2, улица Косовке дјевојке, хитно, тел. 065/636-545.

Хитно продајем двособан стан 74 m^2, поткровље, ул. Илије Гарашанина, новоградња, 1.200 КМ/m^2, тел. 065/284-450.

Продајем стан у центру града, Српска улица, 60 m^2, други спрат, тел. 065/925-186.

Продајем стан иза "Нешковић" пумпе, поткровље, 74 m^2, цијена 1.150 КМ/m^2, намјештен, тел. 065/601-772.

Продајем двособан стан у Борику, 57 m^2, лифт, централно гријање, трећи спрат, тел. 065/764-964.

Продајем стан 105 m^2, четврти спрат, сниран, у Борику - Пентагон, цијена 105.000 евра, тел. 065/549-687.

Продајем двособан стан, 47 m^2, у Брчком или мијењам за Бањалуку, тел. 065/889-959.

Продајем стан 57 m^2 у Борику, 1.700 КМ/m^2, други спрат, улица Живојина Мишића, тел. 065/485-178.

Продајем четворособан нов стан 81 m^2 са оставом три m^2, ул. Гундулићева, Центар, повољно, тел. 065/524-505; 051/316-955.

Продајем једнособан стан, 30 m^2, четврти спрат, са балконом, ул. М. Краљевића, Обилићево, тел. 065/978-485.

Продајем нов стан 72 m^2, улица Козарска, други спрат, тел. 065/601-772.

Продајем стан 95 m^2, четворособан у подножју Старчевице, трећи спрат, тел. 065/601-772.

Хитно издајем двособан стан од 15.11.2012. године, Обилићево, Бањалука, тел. 065/663-769.

Продајем нов стан, 55 m^2, у Козарској улици, Кочићев вијенац, први спрат, тел. 065/685-800.

Продајем стан, 63 m^2, у улици Саве Љубоје, Старчевица, трећи спрат. Цијена повољна, тел. 065/685-800.

Продајем стан у Мејдану-Облићево 53m^2, II спрат, тел. 063/894-340.

Продајем стан, 126 m^2, други спрат, ужи центар Бањалуке, улица Бранка Радичевића, тел. 065/529-471.

Продајем двособан стан у строгом центру 61 m^2, цијена 116.000 КМ, тел. 065/156-183.

Продајем стан у Борику, Бањалука, 57 m^2, трећи спрат, код кампуса, тел. 065/698-012.

Продајем трособан стан 86,70 m^2, може замјена за мањи, Старчевица, тел. 051/437-043; 065/191-858.

Продајем стан у Бањалуци, 68 m^2, први спрат, почетак Борика, тел. 065/698-012.

Продајем стан 55 m^2, први спрат, новоградња, ул. Краља Петра Првог, има двије спаваће собе, тел. 065/601-772.

Продајем двособан стан и изградњи 44 и 49 m^2, ул. Деспота Стефана Лазаревића, цијена 1.299 КМ/m^2 са ПДВ-ом, тел. 065/524-505; 051/316-955.

Продајем у Бањалуци стан једнособан 39 m^2 први спрат, тел. 065/522-838.

Продајем стан на Калвану, 44 m^2, двособан, четврти спрат, 2.200 КМ/m^2, тел. 065/652-344.

Издајем намјештен стан на Лаушу 70 m^2, први спрат, централно гријање, посебан улаз, тел. 065/512-216.

Продајем нов стан 27 m^2, у Борику, код кампуса, четврти спрат, тел. 065/698-012.

Продајем стан 96 m^2, први спрат, Центар, екстра градња са гаражним мјестом, тел. 065/698-012.

Продајем стан у Борику код "Макси маркета", 54 m^2, четврти спрат. Потпуно реновиран, цијена повољна, тел. 066/633-885.

Продајем двособан стан, 58 m^2, четврти спрат, у Обилићеву, ул. Крфска, тел. 065/763-941.

Продајем једнособан стан у Борику, 43 m^2, четврти спрат, чисти папири, 75.000 КМ, тел. 065/324-935.

Продајем трособан стан у центру града - поткровље, издајем пословни простор у центру града, три канцеларије + WC, звати од 12 до 15 часова, тел. 065/822-083.

Продајем нове станове у центру Бањалуке код Гимназије 50 m^2 - четврти спрат, 56 m^2 - трећи спрат, 70 m^2 - други спрат, цијена 2.300 КМ/m^2, тел. 065/549-687.

Продајем стан 73 m^2 у Росуљама са оставом и гаражом, 1.900 КМ/m^2, приземље, новоградња, тел. 065/652-344.

Продајем стан у Борику, 78 m^2, шести спрат, Реље Крилатице, 1.500 КМ/m^2, тел. 065/652-344.

Продајем стан 59 m^2 у Бањалуци, Старчевица, други спрат, тел. 065/698-012.

Продајем двособан стан 60 m^2, други спрат, новоградња, лифт, усељив, насеље Центар, тел. 066/528-897.

Продајем у Бањалуци стан, нова градња, у ул. Степе Степановића, 56 m^2, први спрат, тел. 065/698-012.

Продајем једноипособан стан у новијој згради, подножје Старчевице, 44 m^2, клима, лифт, интерфон, трећи спрат, 90.000 КМ, тел. 065/601-288 и 065/779-685.

Продајем двособан стан 50 m^2, први спрат, Бањалука, Обилићево, тел. 666-271; 065/575-031.

Продајем једнособан стан 42 m^2 са намјештајем, подрумом и гаражом, Центар 2, цијена 85.000 КМ, тел. 065/514-873.

Продајем стан 42 m^2, у ул. Тараса Шевченка, заједно са намјештајем, подрумом и гаражом, цијена 85.000 КМ, тел. 065/514-873.

Продајем готове станове, новоградња, од 65, 70, 75, 85, 90 и 110 m^2, у Козарској улици, цијена 1.750 КМ/m^2, тел. 065/562-426.

Продајем хитно стан у Мејдану ул. Стевана Булајића, четврти спрат 77 m^2, тел. 065/560-173.

Продајем двособан стан у Грчкој улици, стара градња, тел. 065/394-923.

Продајем стан, 54 m^2, пети спрат, Старчевица, тел. 065/698-012.

Продајем двоипособан стан, Борик, зграда "Титаник", пијена по договору, тел. 065/218-001; 051/423-003.

Продајем гарсоњере у изградњи од 29, 30 и 35 m^2 код "Интерекса", пијена 1.750 КМ/m^2, тел. 065/562-426.

Продајем стан у Борику, ул. Кнежпољска, 87 m^2, реновиран, први спрат, тел. 065/485-178.

Продајем стан 42 m^2, новоградња са комплет намјештајем код Пољопривредне школе, цијена 1.750 КМ/m^2, тел. 065/562-426.

Продајем нове готове станове у Лазареву од 41, 42, 45, 48 и 52 m^2, цијена 1.700 КМ/m^2, тел. 065/562-426.

Продајем двособан стан 48 m^2, у изградњи код Ребровачке цркве, цијена 1.900 КМ, тел. 065/562-426.

Продајем двоипособан стан, 60 m^2 на Старчевици, реновиран, цијена 1.500 КМ, хитно, тел. 065/562-426.

Продајем стан, 70 m^2, блок 23, Нови Београд, звати послије 16 часова, тел. 065/561-195.

Продајем стан, 57 m^2, у центру, цијена 100.000 КМ, тел. 065/227-292.

Продајем једнособан стан, намјештен, 42 m^2, четврти спрат, лифт, новија градња, три км од центра ул. Кнеза Милоша код АМС, 75.000 КМ, тел. 066/691-052.

Продајем стан у центру Прњавора, 74 m^2, први спрат, тел. 065/603-637.

Продајем двособан стан, новоградња, 61,61 m^2 на Старчевици, строго приземље, цијена 1.350 КМ/m^2, хитно, тел. 065/562-426.

Продајем комфоран стан од 55 m^2, ул. Талијанског батаљона Матеоти, код школе "Јован Цвијић" у Бањалуци, 1/1, тел. 065/636-545.

Продајем стан од 48 m^2, новоградња код Ауто-мото друштва, трећи спрат, цијена 1.700 КМ/m^2, тел. 065/562-426.

Брачни пар пензионери старије болесне особе продају стан 39 m^2, новоградња, стан продају споразумно и повољно, тел. 065/937-860.

Продајем стан 63 m^2, ул. Романијска, тел. 065/406-555.

Продајем двособан стан у центру, 58 m^2, први спрат, подрум 12 m^2, а може и гаража, 16 m^2, Васе Пелагића 7, Бањалука, тел. 065/461-655.

Продајем трособан стан, 86 m^2, први спрат, у Обилићеву, ул. Марка Краљевића, цијена 1.500 КМ/m^2, тел. 065/763-941.

Продајем двособан, уређен стан 50 m^2 у центру Солуна - Грчка или уз договор мијењам за већи у Бањалуци, тел. 066/528-897.

Бањалука, Анте Јакића, продајем стан, 57 m^2, први спрат, генерално реновиран, може замјена за стан од 40 до 45 m^2, тел. 065/569-294.

Продајем стан, 39 m^2, у Обилићеву, преко Врбаса, стамбена зграда, хитно и повољно, тел. 065/636-545.

Бањалука - Булевар цара Душана, продајем двособан стан 48,70 m^2, тел. 065/569-294.

Продајем или мијењам двособан стан 66 m^2 намјештен, сређен у Барајеву од Београда за Бањалуку, тел. 00381 64 9210417.

Бањалука, ул. Романијска, продајем трособан стан, 67 m^2, тел. 065/569-294.

Продајем двособан стан, нов 38 m^2 Борик два и 42 m^2, Росуље, тел. 065/524-505; 051/316-955.

Продајем два усељива стана у центру града, 82 и 61 m^2, цијена по договору, папири уредни 1/1, тел. 065/986-453.

Продајем двоипособан стан 55 m^2, трећи спрат, Центар, ул. Марије Бурсаћ са оставом шест m^2, тел. 065/524-505; 051/316-955.

Продајем стан, 39 m^2, у Борику, Бањалука, пети спрат, тел. 065/698-012.

Продајем стан у Новој вароши у изградњи, други спрат, 2.300 КМ/m^2, тел. 065/485-178.

Продајем нов, усељив стан 78 m^2 код парка "М. Стојановић", цијена 1.900 КМ/m^2 са ПДВ-ом, тел. 065/524-505; 051/316-955.

Продајем или мијењам четворособан стан у најстрожем центру Сарајева, за већи двоипособан стан у Бањалуци уз доплату, звати од 17 до 20 часова, тел. 318-028.

Продајем стан у Зеленики код Херцег Новог, 35 m^2 са балконом и баштицом, тел. 051/381-396; 011/2337650.

Продајем нов једнособан стан, ускоро усељив, насеље Нови Борик код "Инцеловог" базена, тел. 065/510-098.

Продајем двособан стан 47 m^2 (новији) ул. Мајке Југовић, близу факултета, тел. 065/524-505; 051/316-955.

Издајем једнособан намјештен стан заједну или двије особе (запосленим) кабловска, Wi-Fi, тел. 051/315-530.

Продајем четворособан стан 116 m^2, новоградња, уређен, одмах усељив, ул. Степе Степановића, тел. 066/528-897.

Продајем нов, усељив трособан стан 90 m^2, други спрат, ул. Јеврејска - Центар, тел. 065/524-505; 051/316-955.

Продајем једнособан стан, 47 m^2, у згради, ул. Ђуре Ђаковића, Бањалука, тел. 065/740-356.

Продајем трособан стан 76 m^2, в. п., новија градња, усељив, насеље Сунце, тел. 066/528-897.

Продајем стан, 115 m^2, са два паркинг мјеста, новоградња, ул. Косте Јарића, Старчевица, повољно, тел. 066/391-747.

Продајем трособан стан 76 m^2 и нов стан 59 m^2, Борик, тел. 065/524-505; 051/316-955.

Продајем нов стан, 66 m^2, други спрат, на Старчевици, ул. Симе Миљуша, тел. 065/526-714.

Продајем трособан стан 72 m^2, други спрат, комплет реновиран, насеље Лорка, Центар два, тел. 065/524-505; 051/316-955.

Продајем трособан стан 94 m^2, четврти спрат, екстра сниран, лифт, одмах усељив, насеље Пентагон, тел. 066/528-897.

Продајем двособан стан од 60 m^2 на Чаирама, ул. Радоја Домановића, цијена 1.400 КМ/m^2, тел. 065/763-941.

Продајем двоипособан стан 58 m^2, четврти спрат, лифт, стара градња, одмах усељив, Обилићево, тел. 066/528-897.

Продајем стан на Чаирама, 59 m^2, први спрат, сниран, тел. 066/633-885.

Продајем стан у центру Бањалуке, иза парка "Петар Кочић", 58 m^2, први спрат, тел. 066/633-885.

Продајем троипособан стан, 94 m^2, у центру, "Пентагон", први спрат, екстра сређен, тел. 065/763-941.

Продајем двособан стан, 59 m^2, други спрат, на Старчевици, ул. Ђеле Кецмановића, код "Огњишта", тел. 065/763-941.

Продајем гарсоњеру 33 m^2, други спрат, новоградња, лифт, усељива, насеље Центар, тел. 066/528-897.

Продајем два стан у Бањалуци,, тел. 065/522-838.

Продајем двособан стан 64 m^2, други спрат, сниран, екстра уређен, одмах усељив, насеље Центар, тел. 066/528-897.

Продајем стан на Старчевици, 75 m^2, први спрат, сниран, цијена повољна, тел. 066/633-885.

Продајем нов намјештен трособан стан 84 m^2 са гаражом, улица Романијска, Бањалука, тел. 065/900-144.

Продајем двособан стан, 57 m^2, трећи спрат, у Борику код супермаркета "Макси", цијена 1.700 КМ/m^2, тел. 065/763-941.

Продајем двособан комфоран стан 57 m^2, ул. Живојина Мишића 43 или мијењам за мањи до 30 m^2 уз доплату, Бањалука, тел. 065/419-294.

Продајем стан 50 m^2, подножје Старчевице, сутерен, повољно, тел. 065/698-012.

Продајем двособан стан 67 m^2, други спрат, ул. Гундулићева 82, преко пута Борчевог стадиона, са кухињом, уградним плакаром, климом, АДСЛ, остава 8,5 m^2, тел. 051/463-039, 065/656-660.

КУПОВИНА

Озбиљан купац тражи мањи двособан стан до 50 m^2 у Бањалуци, готовина, тел. 066/939-995.

Купујем двоипособан стан до 85.000 КМ, без посредника, исплата одмах, тел. 065/567-492.

ЗАМЈЕНА

Стан у центру од 79 m^2 мијењам за мањи уз договор, тел. 051/463-419.

Мијењам стан на Старчевици 91 m^2, реновиран, функционалан за два једнособна од 36 и 40 m^2 или продајем, тел. 065/688-888.

Двособан стан 54 m^2 у Бањалуци мијењам за стан у Бијељини, може и кућа, тел. 051/253-285.

Мијењам једнособан стан у Борику за двособан у Новој вароши или Росуљама, тел. 065/864-301.

Мијењам двособан стан 61 m^2 за већи у ул. Крфска, Обилићево, други спрат, тел. 066/528-485.

Мијењам у центру Бањалуке, једнособан стан 44 m^2, први спрат за двоипособан или трособан, тел. 065/785-526.

Мијењам стан у Младеновцу за Бањалуку и околину, тел. 00381 65/405-7183; 065/766-084.

Мијењам откупљен стан у РХ за околину Бањалуке, викендица или слично, тел. 063/028-406.

Мијењам једноипособан стан у Београду за одговарајући у Бањалуци, може и продаја за 50.000 евра, тел. 065/526-708.

У строгом центру града мијењам двособан (76 m^2) и незавршен стан у поткровљу (72 m^2) за трособан и двособан, тел. 051/216-643.

Мијењам или продајем једнособан стан 43 m^2 у центру Требиња за стан у Бањалуци, тел. 066/670-145.

ИЗДАВАЊЕ

Издајем двособан намјештен стан 65 м, са посебним улазом у кући преко пута "Јувенте", двије климе, кабл. ТВ, паркинг, интернет и бесплатно гријање, тел. 387 66/933-552.

Издајем намјештен, двоипособан стан у Росуљама, црвене зграде, други спрат. Цијена 400 КМ, тел. 38765/669-740.

Издајем нов, празан двособан стан, тел. 051/372-244; 387 66/985-386.

Издајем намјештен двоипособан стан у згради са централним гријањем, Обилићево, близина факултета, тел. 065/937-190.

Издајем трособан, намјештен стан породици, посебан улаз, централно гријање, ул. Јована Цвијића бр.2, тел. 065/644-933.

Издајем два једнособна стана, М. Кнежине бр. 7, Петрићевац, тел. 051/354-274.

Издајем двособан намјештен стан под Старчевицом код Самачког хотела, тел. 051/464-842;063/026-213.

Издајем једнособан стан, цијена 150 КМ, тел. 065/189-137.

Издајем нов двособан стан, 51 m^2, ненамјештен, центар, Скендера Куленовића бр. 30 А, Бањалука, тел. 051/216-931; 066/273-233.

Издајем двособан стан са гријањем, приземље куће, ул. Илије Гарашанина 62, тел. 065/518-881.

Издајем полунамјештен једнособан стан у приватној кући, посебан улаз, тел. 066/936-032.

Издајем стан 75 m^2, ексклузивно намјештен, централно гријање, клима, на Петрићевцу код школе, ул. М. Ољаче 3, тел. 065/236-402.

Издајем ђацима или студентима дворишну зграду, тел. 051/465-131; 066/278-025.

Издајем стан за двије студенткиње, намјештен, близу кампуса, цијена 350 КМ, тел. 065/487-485.

Издајем двособан намјештен стан, посебан улаз, паркинг, цијена по договору, тел. 065/651-253.

Издајем стан, 58 m^2, други спрат, Бањалука, Церска, 450 КМ/мј.+режије, намјештен, тел. 065/549-687.

Изнајмљујем двособан стан, Кулани, тел. 065/249-183.

Издајем двојици момака намјештен стан са централним гријањем, са режијама 150 КМ, код поште у Обилићеву, тел. 065/774-475.

Ако желите бити сами издаје се мањи стан са терасом, новим купатилом, са великом баштом, Петрићевац, тел. 051/355-478.

Издајем намјештен стан у приватној кући код "Космоса", тел. 065/528-247.

Издајем празан двособан стан, 46 m^2, Илије Гарашанина, Бањалука, тел. 065/627-580.

Издајем једнособан намјештен стан са централним гријањем, у Косовској улици бр. 21 Д, 250 КМ, тел. 051/281-632.

Издајем, празан двособан стан на дужи период, други спрат, у улици Раде Врањешевић 16, тел. 051/438-673; 065/213-780.

Издајем де лукс намјештен трособан стан у строгом центру Бањалуке, 95 m^2, два купатила, за пословне људе, тел. 065/650-503.

Издајем намјештен једнособан стан са централним гријањем, посебан улаз, тел. 065/203-924.

Издајем двособан намјештен стан са ТВ-ом, веш-машином и фрижидером за три дјевојке које студирају прву или другу годину, ул. Раде Врањешевић 167, Борик, Бањалука, тел. 051/254-414.

Издајем празан двособан стан у Борику, стамбена зграда, тел. 065/141-689.

Издајем већу намјештену гарсоњеру, посебан улаз, ул. Степе Степановића, насеље Ада, код "Инцела", тел. 051/429-582; 065/368-341.

Издајем једнособан стан близу "Чајавца" двјема студенткињама или радницама, посебан улаз, централно гријање, тел. 051/303-852; 065/057-660.

Издајем двособан стан 51 m^2 и трособан 70 m^2, ново, усељиво, повољно, у Лазареву, посебан улаз, тел. 065/792-481.

Издајем празан стан са кухињом у ул. Српских рудара 48, на Лаушу, тел. 280-922; 066/884-431.

Издајем трособан намјештен стан у центру Бањалуке, кабловска, клима, сопствено гријање, пословним људима или странцима, тел. 065/618-241.

Издајем намјештен двособан стан 55 m^2, новоградња, насеље Нова варош, тел. 066/528-897.

Издајем у закуп трособан стан полунамјештен (спрат куће), Залужани, Ненада Костића 304, тел. 065/169-469, 065/548-373.

Издајем двособан намјештен стан са гријањем, кабловска, интернет, цијена по договору, тел. 066/999-828.

Издајем стан у ул. Краља Александра Првог Карађорђевића 86, 150 КМ, тел. 065/727-931.

Издајем једнособан, намјештен стан са централним гријањем на Старчевици, Косовке дјевојке 20, стан 33, површине 44 m^2, тел. 052/418-220; 065/433-296.

Издајем намјештен трособан стан у кући, посебан улаз, пакринг, централно, Петрићевац, ул Мајевичка, тел. 065/515-034.

Издајем већи стан студентима - средњошколцима близу кампуса, ПМФ-а, тел. 065/337-777.

Издајем намјештен двособан стан 65 m^2 (гријање) Старчевица, тел. 062/703-281.

Издајем намјештен једнособан стан са гријањем, близу центра града, тел. 051/351-680; 065/450-544.

Издајем у центру двоипособан, намјештен стан 60 m^2, први спрат, улица Симе Шолаје, тел. 066/039-025.

Издајем двособан стан на Паприковцу у приватној кући, намјештен, без гријања, тел. 065/281-340.

Издајем двособан намјештен стан са централним гријањем, други спрат, у Обилићеву, од 1. децембра, тел. 066/703-101.

Издајем двособан намјештен стан за три-четири студента, кабловска, интернет, тел. 065/742-400.

Издајем двособан стан са гријањем у ул. М. Јотановића - Лазарево, тел. 066/292-575, 065/920-930.

Издајем намјештен двособан стан, спрат куће, Лауш, на дужи период, нижа цијена, тел. 065/778-087.

Издајем празан једнособан стан, тел. 051/281-690.

Издајем ненамјештен једнособан стан у "Интеграловој" згради, предност, млађи брачни пар, тел. 065/217-909.

Издајем једнособан стан, намјештен, близу центра града, тел. 051/318-004; 066/621-363.

У Његошевој издајем један мањи стан у кући, нико не станује, са великом баштом, 180 КМ, тел. 051/355-478.

Издајем празан, једнособан стан, све посебно, тел. 051/460-002.

Издајем двособан стан са гријањем у ул. М. Јотановић, Бањалука, Лазарево, тел. 066/292-575.

Издајем намјештен стан у одвојеној приватној кући за двије запослене дјевојке или два запослена момка, тел. 065/305-308.

Издајем двособан стан у Бањалуци у насељу Обилићево, тел. 065/651-605.

Издајем једнособан намјештен стан, посебан улаз, у ул. Јасмира Малчића 35, Бањалука, цијена 250 КМ, тел. 065/513-609.

Издајем једнособан ненамјештен стан на Старчевици, ул. Академика Милана Васића бр. 40, стан је у кући, тел. 065/822-382.

Издајем намјештену дворишну гарсоњеру на транзиту код "Чајавца", тел. 066/656-980.

Издајем потпуно намјештен трособан стан у приватној кући, централно, посебан улаз, паркинг, Петрићевац ул. Мајевичка, тел. 065/515-094.

Издајем празан трособан стан у стамбеној згради код Зеленог моста и ресторана "Орхидеја" на дужи период, тел. 065/636-545; 065/192-000.

Издајем ученицама и студенткињама нов већи двособан намјештен стан у поткровљу, са централним гријањем, ул. Јасимира Малчића, тел. 065/348-669.

Издајем двособан намјештен стан са централним гријањем, предност студенти, ђаци, или млади брачни пар без дјеце, тел. 051/318-301; 066/431-504.

Издајем екстра намјештен двособан стан у ул. Душка Кошчице 5, тел. 065/513-609.

Издајем стан, гарсоњеру и собу намјештено, има гријање, једно дајем женској особи за помоћ у кући, тел. 065/636-195,051/212-697.

Издајем двособан намјештен стан на Лаушу, први спрат, централно гријање, посебан улаз, тел. 051/281-629; 065/802-572.

Издајем веома повољно двособан намјештен стан у ул. Стевана Булајића 58 у Обилићеву, тел. 051/465-708, 051/465-726.

Издајем стан на Старчевици 90 m^2, у ул. Милована Хрваћанина, тел. 065/382-775.

Издајем једнособан намјештен стан код стадиона Лауш, приватна кућа, ул. Б. Жарића 32, тел. 051/282-872.

Издајем двособан ненамјештен стан са централним гријањем, 50 m^2, код школе на Петрићевцу, тел. 051/355-758.

Издајем двособан мањи намјештен стан, посебан улаз, паркинг, Мајевичка, Петрићевац, тел. 066/946-555.

Издајем двоипособан стан 74 m^2, стамбена зграда у Обилићеву, тел. 065/729-600; 066/860-057.

Издајем двособан намјештен стан у кући на Лаушу, тел. 051/224-100; 066/211-680.

Издајем намјештену гарсоњеру, централно гријање, повољно, Крајишка 6, Бањалука, тел. 051/213-456.

Издајем намјештен стан, 80 m^2, други спрат, у центру Бањалуке, преко пута хотела "Палас", цијена 500 КМ/мј+режије, тел. 065/549-687.

Издајем намјештену гарсоњеру у Новој вароши - центар Бањалуке, тел. 065/620-595.

Издајем једнособан стан, намјештен или празан, цијена 150 КМ, тел. 051/281-331.

Издајем стан 52 m^2 у ул. Крфска 52 А, први спрат, насеље Обилићево, тел. 066/286-456.

Издајем намјештен двособан стан у ул. Иве Андрића, центар града, тел. 065/636-545.

Издајем намјештен, једнособан стан 54 m^2 са централним гријањем, ул. Подгрмечка, код школе, на Лаушу, тел. 065/612-648.

Издајем намјештену гарсоњеру, улица Јасимира Малчића бр. 6, 300 метара од Ауто-школе "Волан", тел. 065/858-064.

Издајем једнособан стан, дворишна зграда, Лазарево, цијена 200 КМ, тел. 051/371-162.

Бањалука - Лауш, издајем стан, 40 m^2, полунамјештен, тел. 065/569-294.

Издајем стан у ул. Франа Супила 30 Ц, тел. 051/307-564; 065/499-693.

Издајем комплет намјештен и опремљен двособан стан 62 m^2 са гаражом 15 m^2 у центру Београда за пословне људе, тел. 065/194-969.

Издајем намјештену гарсоњеру, Булевар Степе Степановића 175 Б, тел. 066/601-533.

Издајем двособан и једнособан стан, близу "Класа" М. Обилићево 1/1, кабловска, градско гријање, интернет, тел. 065/333-770.

Издајем стан 30 m^2, дворишна зграда, улаз посебан 100 КМ + режије у С. топлицама, тел. 065/385-405.

Издајем двособан, празан стан посебан улаз, ул. Ивана Горана Ковачића 17, цијена 150 КМ, тел. 065/630-561.

Издајем лијепо, двособан стан, централно гријање, празан, тел. 066/465-202.

Издајем двособан намјештен стан 64 m^2 двјема студенткињама, први спрат, централно гријање, цијена 350 КМ + режије, усељив одмах, тел. 065/414-006.

Издајем стан, центар, према факултетима, за четири студенткиње, тел. 065/354-939; 065/639-405.

Издајем једнособан и двособан стан на БулеварУ 500 КМ и 400 КМ, тел. 065/140-027.

Изнајмљујем нов, двособан, опремљен стан од 50 m^2 на првом спрату у новој Малбашићевој згради, на дужи период, тел. 066/714-240.

Полунамјештен стан, спрат куће, посебан улаз, са централним гријањем, тел. 051/280-281.

Издајем нов стан 34 m^2 на Лаушу код "Јувенте", цијена 300 КМ, тел. 065/650-315.

Издајем двособан намјештен стан, преко пута кампуса, за три дјевојке, тел. 066/621-086.

Издајем намјештен стан 25 m^2 са гријањем, интернетом у ул. Српских устаника 48 Д, тел. 065/194-969.

Издајем гарсоњеру у Обилићеву ђацима или самцима, тел. 065/613-398.

Издајем намјештен, двособан стан у Бањалуци ул. С. Првовјенчаног, други спрат, тел. 065/628-377.

Издајем хитно празан комфоран двособан стан у "Титанику" у Борику на дужи период, тел. 065/636-545; 065/192-000.

Издајем једнособан стан погодан за студенте, улица Цара Лазара 73, Обилићево, Бањалука, тел. 065/911-611.

Издајем или продајем двособан стан у центру Бањалуке код СУП-а, тел. 066/545-538; 051/551-611.

Издајем једнособан намјештен стан, посебан улаз, паркинг, ул. Мајевичка, близу болнице, тел. 066/946-555.

Издајем полунамјештен једнособан стан, ул. Карађорђева 445, Бањалука, јефтино, тел. 051/282-106; 065/635-449.

Издајем прелијепо намјештен трособан стан у строгом центру код мексичког ресторана у стамбеној згради, централно, тел. 065/636-545; 065/192-000.

Издајем празан трособан стан, први спрат, ул. Ђуре Јакшића код ОШ "Јован Цвијић", на дужи период, тел. 065/636-545; 065/192-000.

Издајем једнособан намјештен стан у згради у центру, први спрат, тел. 051/302-623.

Издајем једнособан стан на Старчевици, тел. 051/429-441; 065/836-879.

Издајем једнособан намјештен стан са гријањем, близу центра, повољно, женским особама, тел. 066/331-179.

Издајем двособан стан на Старчевици, погодан за студенткиње, тел. 065/592-652.

Издајем празан стан у кући, у ул. Душана Суботића 8, тел. 065/710-776.

Издајем намјештену собу са гријањем, тел. 065/062-707.

Издајем намјештену гарсоњеру са два лежаја са централним гријањем за студенте у ул. Гаврила Принципа 32, Обилићево, тел. 065/900-474.

Издајем једнособан намјештен стан за три студенткиње, студента или брачном пару, близу компуса, тел. 066/643-141.

Издајем стан код Ребровачке цркве, 46 m^2, тел. 065/227-280; 065/638-882.

Издајем двособан намјештен стан, други спрат, Нова варош, 450 КМ, тел. 065/530-008.

Издајем у центру нову намјештену гарсоњеру у новој стамбеној згради, цијена 350 КМ + режије, тел. 065/514-873.

Издајем трособан стан, приземље куће, 78 m^2, ул. Максима Горког бр. 27, тел. 051 214-169.

Издајем једнособан стан намјештен или празан цијена 150 КМ, тел. 051/281-331.

Издајем двособан намјештен стан у центру Бањалуке, тел. 065/775-801.

Издајем двособан ненамјештен стан 56 m^2 у Борику код Хрватског конзулата, има калориметар, тел. 065/482-082.

ПОСЛОВНИ ПРОСТОРИ

ПРОДАЈА

Продајем или издајем локал уз такси штанд и Житопеку у Обилићеву, модеран, вишенамјенски, укњижен, 50 квадрата, Цара Лазара 43, тел. 051/385-131; 387 66/154-289.

Продајем или издајем локал уз такси штанд и "Житопеку" у Обилићеву, модеран вишенамјенски укњижен, 50 квадрата, Цара Лазара 43, тел. 387 66/154-289, 051/385-131.

Продајем пословни простор - халу на плацу од 3.100 m^2, Бањалука - Тањиће, тел. 065/549-687.

Продајем пословни простор 38 m^2 у Бањалуци, код "Мед. електронике", ул. Петра Рађеновића, цијена 850 евра/m^2, тел. 065/549-687.

Продајем пословни простор у Бањалуци - Обилићево, Браће Југовића 29, цијена 2.300 КМ/m^2, тел. 065/549-687.

Продајем или издајем пословни простор, 24 m^2, ул. Драгана Бубића 14А, тел. 065/699-569.

Продајем пословни простор, 21 m^2, улица Српска, преко пута хотела "Талија". Погодан за фризерски салон или канцеларију, тел. 065/685-800.

Продајем халу 25x15 метара са 2.600 m^2 земљишта, са плацем од 1.000 m^2 за породичну кућу у Вујновићима у близини аутопута, тел. 065/763-941.

Локал, продавница, канцеларија, складиште 36 m^2, ул. Бранка Поповића 18, централно гријање, паркинг, тел. 370-385.

Продајем пословни простор, 90 m^2, ул. Васе Пелагића, код Основног суда, тел. 066/391-747.

Продајем пословни простор, ул. Српска, преко пута хотела "Талија", приземље, 20 m^2, вишеструка намјена, тел. 066/737-485.

ИЗДАВАЊЕ

Издајем канцеларијски простор, 56 m^2, са употребном дозволом, у строгом центру Бањалуке, Јеврејска улица, тел. 065/902-567.

Издајем пословни простор 60 m^2, ул. Карађорђева 2, зграда "Енергомонта", тел. 387 65/583-359.

Издајем пословни простор 22 m^2 + магацин за све намјене, повољно, цијена по договору, тел. 051/282-106; 065/635-449.

Издајем пословни простор у Бањалуци у ул. Младена Стојановића 93 (40 m^2 - двије просторије и санитарни чвор), тел. 051/314-180; 065/769-537.

Издајем повољно пословни простор од 160 и 240 m^2 у строгом центру, приземље, тел. 065/540-309.

Издајем нов вишенамјенски пословни простор поред главне улице, са властитим паркингом, гријањем, интернетом, кабловском, повољно на дужи период, тел. 065/784-849.

Издајем пословни простор, центар Бањалуке, 20 и 200 m^2, тел. 066/136-177.

Издајем пословни простор, 14 m^2, код позоришта у Бањалуци (у центру), одлична локација, тел. 065/672-186; 051/305-567.

Издајем канцеларијски простор 85 m^2 са гријањем, ужи центар града ул. Ранка Шипке 28, тел. 051/300-490, 065/176-559.

Издајем канцеларијски простор, 80 m^2, у ул. Иве Андрића 14, Бањалука, тел. 051/220-170; 065/664-074.

Издајем пословни простор 55 m^2, ул. Веселина Маслеше, на другом спрату, тел. 066/649-723.

Издајем халу поред аутопута, код наплатне рампе, тел. 065/664-074 051/220-170.

Издајем канцеларијски простор 12 m^2, приземље, Борик, тел. 065/512-292.

Издајем канцеларијски пословни простор 85 m^2 са централним гријањем, ужи центар града, ул. Р. Шипке 28, тел. 051/300-490; 065/176-559.

Изнајмљујем два пословна простора 35, 40 m^2, може и заједно 75 m^2, центар, ул. В. Пелагића 4, тел. 065/803-989.

Издајем пословни простор, 142 m^2, ул. Јеврејска (пет канцеларија, клима, аларм), ламела 2, трећи спрат, десет КМ/m^2 (може и договор), тел. 065/623-658.

Издајем намјештену канцеларију у ПЦ "Екватор", први спрат, 16 m^2, тел. 065/517.821.

Издајем пословни простор 23 m^2, у ул. Мајке Југовића 22, Бањалука, тел. 066/296-111.

Издајем пословни простор, 25 m^2 (Росуље), канцеларија, продавница са инвентаром, на пар мјесеци бесплатно, тел. 065/618-380.

Издајем подрум 100 m^2 код "Мљекаре" на главној улици за складиште, тел. 065/404-140.

Издајем пословни простор 70 m^2 у Зеленгорској улици, цијена по договору, тел. 051/312-742.

Издајем нов вишенамјески пословни простор 30 m^2, употребна дозвола, Борик, ул. Гундулићева 86, код зграде суда, тел. 065/440-983.

Изнајмљујем половни простор у ТЦ у Јеврејској улици, 11 m^2, први спрат, клима, гријање, тел. 065/546-333.

Издајем канцеларијски пословни простор 125 m^2 у центру града уз могућност коришћења гараже, повољно, тел. 066/528-897.

Издајем вишенамјенски пословни простор 130+130 m^2, употребна дозвола, ул. Браће Пиштељића, тел. 065/217-909.

Издајем пословни простор 30 m^2 у центру Бањалуке, преко пута џамије Ферхадија, 800 КМ/мј.+режије, тел. 065/549-687.

Издајем пословни простор 48 m^2/П у центру Бањалуке, преко пута хотела "Босна", 700 КМ/мј. + режије, тел. 065/549-687.

Издајем пословни простор, стари занатски центар, тел. 066/808-510.

Издајем пословни порстор у центру, тел. 065/530-831; 065/550-831.

Издајем складишни простор, повољно, у Залужанима, тел. 065/984-166.

Издајем ресторан у функцији на Петрићевцу, папири уређени, цијена 600 КМ, тел. 051/355-572; 066/658-775.

Издајем пословни простор 18 m^2, Алеја Светог Саве 59, локал бр. 4, преко пута СД "Борик", тел. 051/461-019, 066/286-960.

Издајем повољно простор стари занатски, тел. 066/808-510.

Издајем пословни простор у улици Симеуна Ђака, 25 m^2, дозвола за рад, тел. 051/427-242.

Издајем пословни простор (стан), 82 m^2, први спрат, у центру Бањалуке код РК "Центар", цијена 700 КМ/мј.+режије, тел. 065/549-687.

Издајем пословни простор, 130 m^2, гријање и пет паркинг мјеста, Борик, тел. 065/668-475.

Издајем два пословна простора 35 и 40 m^2, може заједно 65 m^2, центар, В. Пелагића између Нове и Рајфајзен банке, тел. 065/807'999; 065/588'194.

Издајем вишенамјенски пословни простор, веома повољно, на главном путу, употребна дозвола, тел. 065/633-568.

Издајем пословни простор 20 m^2, центар Прњавора, тел. 065/603-637.

Издајем вишенамјенски пословни простор 180 m^2, код Ребровачке цркве, повољно, тел. 065/631-613.

Издајем пословни простор у Новој вароши, 140 m^2, погодан за разне дјелатности, тел. 065/527-849.

Издајем пословни простор 72 m^2, четири канцеларије, Јована Дучића 55, тел. 065/228-870.

Издајем пословне просторе за све намјене, 20, 30 и 50 m^2, ул. Анђе Кнежевић и Крфска, тел. 065/636-546.

Издајем повољно пословни простор од 42 m^2 у ул. Паве Радана 12 а Нова варош, тел. 065/974-716; 051/317-455.

Издајем пословни простор 25 m^2 са складиштем, добар паркинг, повољно, ул. Степе Степановића 42, тел. 066/465-478.

Издајем канцеларију у центру Бањалуке, веома повољно, цијена 250 КМ мјесечно, тел. 066/263-040.

Издајем пословни простор у центру Бањалуке, погодан за канцеларије, тел. 065/530-831.

Издајем пословни простор, 18 m^2, у пословном центру, први спрат, Јеврејска улица, 300 КМ, тел. 065/529-471.

Издајем пословни простор 80 m^2 у Друговићима, поред пута Клашнице - Прњавор, тел. 065/394-908.

Издајем више пословних простора на подручју Бањалуке, тел. 066/391-747.

Издајем комплет намјештену кафеброштиљницу - пекотеку, цијена 800 КМ, тел. 065/643-621.

Издајем канцеларијски простор 100 m^2, први спрат, ул. Веселина Маслеше 28 (Господска), тел. 066/649-723.

Издајем пословни простор 28 m^2, паркинг, технички пријем, 300 КМ, тел. 065/062-764.

Издајем канцеларијски простор, 64 m^2, центар Бањалуке, Гундулићева 6 (три канцеларије, чајна кухиња, паркинг, аларм, централно гријање), тел. 065/971-991; 065/622-609.

Изнајмљујем 110 m^2 канцеларијског простора, центар Бањалуке, главна улица, шест паркинг мјеста, клима, гријање, употребна дозвола, тел. 065/666-435.

ПОТРАЖЊА

Потребни пословни простори од десет до 15 m^2 у ужем центру града, тел. 066/915-710.

ГАРАЖЕ

ПРОДАЈА

Продајем гаражу, власник 1/1, 15 m^2, ул. Ђуре Ђаковића, Бањалука, тел. 065/614-050.

Продајем зидану гаражу у центру, ул. Васе Пелагића 1, Бањалука код паркинга Рајфајзен банке, тел. 065/461-655.

Продајем зидану гаражу ул. Филипа Мацуре - Козарска, тел. 065/776-192.

Продајем зидану гаражу, ул. Скенреда Куленовића, 15 m^2, 1/1, тел. 065/512-013.

Продајем у згради двије гараже, Градишка, тел. 065/682-319.

Продајем зидану гаражу, 20 m^2, у ул. Краља Алфонса, Бањалука, тел. 065/569-294.

Продајем гаражу у ул. Симеуна Ђака 62, вл. 1/1 15 m^2, тел. 065/512-822.

КУПОВИНА

Купујем гаражу код Завода за изградњу или у Тепићевој улици, тел. 065/870-004.

ИЗДАВАЊЕ

Издајем зидану гаражу у улици Саве Мркаља, код Медицинског факултета, тел. 065/587-598.

Издајем зидану гаражу са струјом у одличном стању 16 м², у ул. Тихомира Тихе Дамјановића код Зеленог моста, тел. 065/051-243.

Издајем гаражу у ул. Првог крајишког корпуса бр. 13, звати послије 16 часова, тел. 065/880-195.

Издајем гаражу и празан спрат куће, повољно, тел. 065/297-962.

ПЛАЦЕВИ
ПРОДАЈА

Продајем плац Бањалука, Старчевица, 360 м², вода, струја, телефон, дозвољена градња, власник, тел. 387 65/573-447.

Продајем два плаца по 824 м² уз асфалт десно, цијена 20 КМ/м² и шуму 2.779 м², фиксно 10.000 КМ у Пријечанима, Бањалука, тел. 38765/333-966 и 051/212-981.

Продајем плац 1.000 м² у Куљанима, 1/1, тел. 387 65/543-499.

Продајем 20 дунума земље поред магистралног пута Приједор - Бањалука. Погодно за индустријски погон, тел. 051/317-719.

Продајем земљиште, 1.500 м², уз Врбас у Трну, предвиђена градња куће 10х10 П+С+М, цијена 55.000 КМ, тел. 065/763-941.

Продајем плацеве површине 971, 772 и 844 м² у Драгочају у близини болнице, уз асфалт, цијена 20 КМ/м², тел. 065/763-941.

Продајем плац - земљу у Чардачанима 20.000 м², цијена 23 КМ/м² (рег. план, двије хале - вода+струја+маг. пут), тел. 065/549-687.

Продајем плац, земљу 11.500 м², 120.000 КМ, Крчмарице, може замјена за стан, тел. 065/549-687.

Подајем парцелу у Мотикама, 1.200 м², струја, градска вода, папири уредни, тел. 065/375-853.

Продајем плац - земљу, 8.000 м², Бањалука - Кумсале код "Витаминке", погодно за станоградњу, тел. 065/549-687.

Продајем плац, 350 м² у Дебељацима, повољно, тел. 051/436-300; 066/391-747.

Продајем у Бањалуци, у Чесми, плацеве 920 м², 870 м² и 503 м², тел. 065/698-012.

Продајем на Петрићевцу близу школе плац 528 м² за градњу куће 10х9 П+1+М, тел. 065/785-526.

Продајем дунум и више земље, погодно за викендице у селу Бастаси, 15 км од центра града, цијена 400 КМ/м², асфалт, струја, градска вода, тел. 051/413-199; 065/090-243.

Продајем плац, 636 м², на почетку Мотика, шест километара од центра преко Паприковца, сунчана страна, пут, вода, струја, цијена 23 КМ/м², тел. 066/668-786.

Продајем земљу у Дервишима, тел. 065/925-186.

Продајем плац, 1.000 м², у Крминама, под боровима и плац од 1.900 м² у Великом Блашку, тел. 065/636-545.

Продајем мањи плац, цијена повољна, налази се на почетку Јакуповаца, тел. 066/467-752.

Продајем плац у Павловцу, тел. 051/217-507.

Продајем земљу у Мишином Хану, тел. 066/091-091.

Продајем 4.000 м² плаца у Великом Блашку и плац од 1.000 м² на Крчмарицама, близина воде и струје, тел. 065/636-545; 065/355-359.

Продајем осам дунума земље, цијена 3.000 КМ/дунум, тел. 065/189-137.

Продајем плацеве у Шарговцу, код задње бус станице, по 500 м², вл. 1/1, цијена већ од 20 КМ/м², тел. 066/294-247.

Продајем плацеве у улици Косте Јарића бр. 16, тел. 065/459-827.

Продајем у Бањалуци земљу, 6.700 м², уз магистрални пут за Приједор, тел. 065/698-012.

Продајем три дунума земље и два шуме уз асфалтни пут Бањалука - Сарачица, од центра шест км, папири 1/1, тел. 051/305-585; 065/607-482.

Продајем плацеве и парцелу шуме, испод цијене, Понир, Бањалука, седам км од центра, тел. 065/268-156.

Бањалука - Залужани - приједорска петља, продајем 7,5 дунума земље, могућ улаз и излаз са аутопута, предвиђена хала, тел. 065/569-294.

Продајем плацеве на Старчевици, у Трну, Залужанима и Лаушу, тел. 065/562-426.

Бањалука, Дервиши, продајем три плаца, иза "Обија", тел. 065/569-294.

Продајем плац, 600 м², улица Вида Њежића, Бањалука, тел. 065/857-159.

Градишка - Драгељи, продајем 13 дунума земље поред пута Градишка - Турјак, од аутопута пет километара, тел. 065/569-294.

Продајем плац у центру Ножичког код Српца, 800 м², тел. 065/174-698.

Продајем четири дунума шуме девет километара од града - асфалт, аутобуска станица, цијена 5.000 КМ по дунуму, тел. 065/382-379.

Продајем осам дунума земље, све 1/1, у Новој Тополи, насеље Крајишник код Градишке, тел. 00385 52/543-601.

Бањалука - Мишин Хан продајем 57.600 м² земље, тел. 065/569-294.

Продајем земљу 4.000 м², Чокорска поља, цијена по договору, тел. 065/260-932.

Продајем плац 1.000 м², 1/1, са два монтажна објекта - вода, струја, зелена ограда, 400 м од базена Лакташи, тел. 051/282-772.

Продајем земљу на Старчевици у ул. Старог Вујадина, 2,5 км од кафића "Вокс", повољно за вођњак и викендицу, тел. 065/666-197.

Продајем плац на мору, 454 м², Милна, Брач, цијена повољна, папири уредни, пут, вода, струја, тел. 066/818-425.

Продајем 4.000 м² земље, Чокорска поља, папири 1/1, поред пута, тел. 065/178-581.

Продајем плац за кућу, 600 м², у Пријечанима, шест километара од центра Бањалуке, регистрована трофазна струја и вода на плацу, асфалт, 1/1, тел. 051/258-643; 065/970-068.

Хитно и повољно продајем плац два дунума на Крчмарицама близина ловачког дома, тел. 065/418-301.

Продајем плац за кућу крај асфалта 1/1 дозвољена градња 500м² са папирима Тузланска 76, Старчевица, тел. 051/424-876, 066/523-197.

Продајем 18 дунума земље прије Чокорских поља, струја, вода, асфалт, аутобуска станица, девет км од града, тел. 065/382-379.

Продајем плац 350 м², са дозволом, Врбања, Р. Петровића, тел. 065/644-713.

Лакташи - Маховљани продајем 27 дунума земље уз пут Лакташи - Градишка, тел. 065/569-294.

Продајем земљу у Барловцима 945 м², хитно и повољно, тел. 065/031-193.

Продајем у Бањалуци на Бањ брду 6.500 м² земље, повољно, тел. 065/698-012.

Бањалука - Дракулић, продајем два плаца, тел. 065/569-294.

Продајем плац 600 м², Н. Пивашевића, Ада, тел. 065/644-713.

Продајем плац, 420 м², у Крупи на Врбасу уз саму обалу ријеке, тел. 065/538-602.

Продајем 750 м² земљишта са инфраструктуром (струја, вода, асфалт) у Златини у непосредној близини бање, тел. 065/648-424.

Продајем грађевински плац, 800 м², код "Тропика", ул. Драгана Бубића, предвиђена градња куће 12х12, П+2+М, тел. 065/763-941.

Продајем четири дунума земље у Јаблану, Бањалука, тел. 065/569-294.

Продајем осам дунума земље у Барловцима - код школе, грађевинска дозвола, 1/1, тел. 0038631745848.

Продајем плац, 700 м², у Лазареву, ул. Војводе Пријезде, тел. 370138; 370-385.

Продајем четири дунума земље, уз главни пут, Чарпачани на трећем километру од Клашница, тел. 051/501-634.

Продајем 18 дунума земље на Чокорским пољима, асфалт, струја, вода (близу Коњичког клуба), тел. 065/819-555.

Продаје се плац у Драгочају код Бањалуке погодан за изградњу куће или викендице. Ближе информације на, тел. 0046 45/512-394.

Продајем плацеве од 800-1000 м² за градњу стамбених објеката, локација Пријечани, тел. 066/528-897.

Продајем плац са подументом и 2,5 дунума земље, цијена повољна, тел. 065/159-677.

Продајем повољно 1.700 м² земље у Крупи на Врбасу, струја, вода, асфалт, повољно, 1/1, тел. 051/218-415; 216-067.

Продајем у Мотикама 30 дунума земље, ограђено, може и плацеви, тел. 066/325-606; 066/168-191.

Продајем плацеве у Шушњарима, асфалт, струја, вода, све 1/1, поседујем урбанистичку сагласност, све плаћено, тел. 061/107-264.

Продајем плац, седам дунума у Ријечанима, четири километра од Лакташа и викендицу, тел. 065/955-895.

Продајем четири дунума земље са три зидана објекта у Косијерову код Лакташа, цијена по договору, тел. 065/622-572.

Продајем грађевинске плацеве у ул. Жарка Згоњанина од 600 м² до 800 м², дозвољена градња стамбених објеката П+1+М, тел. 066/528-897.

Продајем у Мађиру ограђен плац, вода, струја, све 1/1, повољно, тел. 065/008-451.

Продајем плац 500 м² у ул. Слободана Дубочанина, Старчевица, Бањалука, тел. 065/651-229.

Продајем плац, 700 м², Бањалука, тел. 051/308-895, 065/303-811.

Продајем од четири до 14 дунума земље у Маховљанима уз главну улицу, тел. 066/791-259.

Продајем осам дунума земље, равница, погодно за све намјене, 150 метара од главног пута, Чардачани, цијена 8.000 КМ по дунуму, тел. 051/314-523, 066/206-553.

Продајем земљиште пов. 5.800 м² у Вујновићима у близини надвожњака, предвиђена градња хале 40х40 метара, тел. 065/763-941.

Продајем плацеве од 500, 800, 900 и 1.000 м² у Куљанима у близини гробља, цијена 20 КМ/м², тел. 065/763-941.

Продајем грађевински плац 260 м², дозвољена градња објекта П+1, насеље Паприковац, тел. 066/528-897.

Продајем плац, воћњак, виноград, земљу, шуму, локација Дервента, тел. 066/485-496.

Продајем плац у ул. Јована Рашковића - Паприковац, тел. 066/152-155.

Продајем 18.831 м² шуме у Драгељима - Градишка, тел. 065/569-294.

Продајем плац 736 м², ул. Вида Њежића, повољно, тел. 051/436-300; 066/391-747.

Продајем 20 дунума земље и десет шуме са старијом кућом, вода, струја, три км од бање Слатина, повољно, тел. 065/528-576.

Продајем земљиште у Гламочанима 35.000 м², 1/1 са монтажним објектом, цијена 15.000 КМ, тел. 066/411-137; 051/309-122.

Продајем више плацева у Дервишима, од 444 до 587 м², вода и струја, уз Врбас, тел. 065/698-012.

Продајем плац, 958 м², на почетку улице Старог Вујадина, код "Еко-бела", Старчевица, тел. 065/085-097.

Продајем плац у Павловцу, 600 м², повољно са инфра структуром, тел. 065/601-772.

Продајем плац 1/1, улица Липљанска преко пута "Шева" пумпе, повољно, тел. 066/382-381; 066/626-297.

Продајем плац у насељу Ада у Бањалуци, тел. 051/429-720.

Продајем плац, 4.000 м², Влашићка, Бањалука, тел. 281-219.

Продајем плац у Гламочанима 680 м² вода, струја, дозвољена градња, тел. 065/622-173.

Продајем плац 2.000 м², 1/1, на Старчевици, папири уредни, вода, струја, асфалт, канализација, цијена 35 КМ/м², тел. 065/465-516.

Продајем плац површине 3.648 м² у Куљанима, асфалт, вода, струја, тел. 051/464-360; 066/408-499.

Продајем плац 430 м² налази се према Српцу 1,5 км од Лакташа, струја, вода, телефон, цијена 30 КМ/м², тел. 065/378-617.

Продајем плац од 1.650 м² у Куљанима, уз пут, предвиђена градња двије породичне куће, вода, струја, цијена 35.000 КМ, тел. 065/763-941.

Продајем четири дунума земље са три зидана објекта у Косјерову код Лакташа, цијена по договору, тел. 066/137-389.

Продајем плац у Мотикама код цркве 1.110 м², 1/1, цијена 30.000 КМ, тел. 065/329-733; 051/309-122.

Продајем седам дунума земље у Слатини, тел. 051/217-507.

Продајем у Слатини један и по дунум земље, у близини бање, повољно, тел. 588-150; 065/964-929.

Продајем плац у Драгочају код Бањалуке погодан за изградњу куће или викендице, тел. 00464/5512-394.

Продајем у Шарговцу плац, 940 м², 1/1, повољно, тел. 051/388-094; 066/252-990.

Хитно и повољно продајем три дунума земље у Г. Дракулићу, може парцеле, тел. 066/197-887.

У Лакташима продајем плацеве 300 м од центра, добра локација, тел. 065/584-802.

Продајем плац у Лакташима 700 м од центра, повољно, дозвољена градња, тел. 065/297-493; 065/068-663.

Продајем плац са подументом, цијена повољна, и 3,5 дунума земље у Клашницама код новог аутопута, тел. 065/159-677.

Продајем повољно плац 1.700 м², 4,5 км од центра града за градњу куће викендице, тел. 051/282-106; 065/635-449.

Продајем грађевинску парцелу ул. Љевчанска, Петрићевац, тел. 051/282-085.

Продајем више грађевинских парцела, повољно, тел. 066/391-747.

Продајем десет дунума земље у околини Слатине, цијена 1.500 КМ по дунуму, хитно, тел. 588-150; 065/964-929.

Продајем грађевински плац у Ади, Бањалука, са грађевинском дозволом за изградњу стамбено-пословног објекта По+П+4, тел. 066/709-382.

Продајем плац у Зеленковцу, општина Мркоњић Град, цијена три евра/м², тел. 065/583-306.

Продајем плацеве од 706 и 500 м², улица Франца Шуберта, Лауш 2, Бањалука, дозвољена градња кућа за становање, тел. 051/437-862.

Продајем плац од 600 м², ул. Благоја Паровића, дозвољена градња, власништво 1/1, тел. 065/716-250.

Продајем земљиште, 27.000 м², у Куљанима, у близини продавнице "Лукач", цијена седам КМ/м², тел. 065/763-941.

Продајем земљу у Блашку, 4,5 дунума, вода, струја, пут, повољно, тел. 387 65/561-328.

КУПОВИНА

Купујем земљу за вођњак, цијена до 500 КМ по дунуму, тел. 470-621; 065/984-166.

Купујем плац или старију кућу уз Врбас од Крановца према Бањалуци, тел. 063/956-300.

ИЗДАВАЊЕ

Издајем 15 дунума земље у Барловцима, тел. 065/752-754.

КИОСЦИ
ПРОДАЈА

Продајем мањи киоск постакљен од половине са свих страна, погодан за чувара 200 КМ, тел. 066/679-527; 051/258-744.

Продајем или издајем киоск са уредним папирима, тел. 065/682-573.

СОБЕ
ИЗДАВАЊЕ

Издајем студенту или ђаку лежај у двокреветној соби у стану зграде са централним гријањем и кабловском телевизијом у Обилићеву, тел. 38765/586-918 и 051/462-167.

Издајем двокреветне собе с купатилом, кухињом, централним гријањем и посебним улазом, Обилићево, тел. 387 65/515-135.

Издајем двије двокреветне собе, кухиња, купатило, централно гријање, центар, студентима, тел. 387 65/585-524, 066/240-360.

Издајем једнокреветну и двокреветну собу у Борику студентима, тел. 066/859-519.

Издајем намјештену собу, посебан улаз и купатило, Карађорђева 259, Лауш, тел. 051/281-948; 066/114-644.

Издајем студентима собе са централним гријањем, интернетом, кабловском и посебним улазом, близу факултета, тел. 051/438-590; 065/093-187.

Издајем намјештену собу у центру града, тел. 065/413-546.

Издајем двокреветну собу за студенте, ул. Живојина Мишића 47, тел. 051/257-240; 065/005-782.

Издајем собу за студенткиње, тел. 051/463-296.

Издајем двјема студенткињама непушачима собу у насељу Борик, тел. 065/221-124.

Издајем намјештену собу са купатилом, централно, кабловска, посебан улаз, Лакташи, тел. 066/323-935.

Издајем студентима собе са централним гријањем у близини факултета, тел. 065/938-992.

Лежаји студентима - непушачима у стамбеној згради, централно, Борик, звати послије 20 часова, тел. 065/462-889.

Издајем собу студенткињи или студенту, центар преко пута парка "Петар Кочић", тел. 066/699-054.

Издајем собу запосленим лицима у центру града, гријање, кабловска ТВ, тел. 066/792-751.

Издајем двокреветну собу, студентима, са интернетом, посебан улаз и централно гријање, близу факултета, тел. 051/438-590; 066/625-907.

Издајем двокреветну собу са гријањем, под Старчевицом, тел. 065/825-601.

Издајем једнокреветну намјештену собу за дјевојку у центру града ул. Ф.Г. Лорке 23, тел. 065/228-768.

Издајем три двокреветне собе за студенте ул. Академика Миљана Васића 34, тел. 065/640-053.

Потребна цимерка у двокреветној соби, ТВ кабловска, употреба кухиње и купатила, централно гријање, Обилићево, тел. 063/893-982.

Издајем студентима двокреветну собу са централним гријањем, интернетом, посебан улаз, близу Универзитетског центра, тел. 051/438-590; 065/093-187.

Издајем студенткињама двокреветну собу у стамбеној згради, централно, употреба кухиње, кабловска ТВ, тел. 065/713-688.

Издајем у Борику двокреветну собу за два студента, тел. 066/202-225.

Издајем собе, тел. 065/546-658; 066/934-593.

Издајем професорима и студентима двокреветну собу или лежај, преко пута кампуса, тел. 051/255-425; 066/834-204.

Издајем двије једнокреветне собе, близу факултета, насеље Обилићево, у стамбеној згради, тел. 065/301-515.

Издајем собу у центру града за двије студенткиње, тел. 065/925-922.

Издајем намјештену собу дјевојци у центру града, цијена 125 КМ, тел. 065/801-074.

Тражим три цимерке, студенткиње у двокреветној и једнокреветној соби, површина 80 м², приватна кућа са гријањем, 120 КМ по лежају, близу Економског и Правног факултета, тел. 065/270-797.

Издајем једнокреветну собу у центру града, централно гријање, тел. 065/573-046.

Издајем собу студенту са двојицом студената код ПМФ-а, тел. 066/973-063.

Издајем лежаје студентима и средњошколцима - непушачима, стамбена зграда, Борик, звати послије 20 часова, тел. 065/462-889.

Издајем студентима собу у стамбеној згради са централним гријањем, употреба кухиње, купатила и кабловске телевизије, тел. 065/454-478; 051/461-463.

Издајем двије двокреветне собе дјевојкама, посебан улаз, централно гријање, одлични услови, Нова варош, Бањалука, тел. 051/305-072.

Издајем двокреветне и једнокреветне собе, кабловска, централно гријање, тел. 051/312-055.

Издајем собу двјема дјевојкама у стамбеној згради, централно гријање, Борик, цијена 130 КМ, тел. 066/219-543.

Издајем студентима двокреветну собу у Борику, тел. 065/735-506.

Издајем једнокреветну собу дјевојкама у центру града, тел. 065/824-916.

Издајем собу за двије студенткиње, насеље Борик, тел. 065/221-124.

Издајем собу дјевојкама, употреба кухиње, тел. 051/460-514.

Издајем једнокреветну и двокреветну намјештену собу у Борику за студенте или студенткиње, тел. 066/859-519.

Издајем намјештену собу студенту, централно гријање, употреба кухиње и купатила, кабловска, интернет, погодно студентима ПМФ-а, тел. 051/301-109.

Издајем намјештену собу на Петрићевцу, тел. 051/354-473.

Издајем студенткињама двокреветну собу у центру, 130 КМ по кревету уз све режије, тел. 065/561-328.

Издајем лежај у двокреветној соби у стамбеној згради, гријање, купатило, чајна кухиња, кабловска ТВ, Борик, тел. 051/251-182; 065/664-698.

Издајем ђацима или самцима собу у Обилићеву, тел. 065/613-398.

Издајем студенткињама двокреветну собу, посебан улаз, кухиња, централно гријање, интернет, у Борику, тел. 051/254-408.

Издајем студентима или ученицима намјештену двокреветну собу са купатилом, посебан улаз, Обилићево, тел. 051/464-366; 065/988-020.

Издајем собу студентима, посебан улаз, кухиња, купатило, централно, ТВ, интернет, тел. 065/491-942; 065/642-920.

Издајем студентима собу у насељу Борик, тел. 065/383-621.

Издајем двокреветну собу, посебан улаз, тел. 051/463-392.

Издајем озбиљној студенткињи собу са балконом у центру града, гријање, кабловска, цијена повољна, звати послије 17 часова, тел. 051/313-477.

Издајем намјештену просторију са кухињом и купатилом дјевојакама у ул. Студеничка, тел. 065/485-654.

Издајем собу у центру града, студенту мушкарцу непушачу, тел. 065/797-368.

Издајем двије двокреветне собе, посебан улаз, централно гријање, тел. 051/281-664; 065/523-246.

Издајем двокреветну собу у Обилићеву, зграда, централно гријање, интернет, кабловска ТВ, са употребом кухиње и купатила, тел. 065/346-260.

Издајем двокреветну собу са гријањем, посебан улаз, Обилићево, тел. 051/463-480.

Издајем двокреветне и једнокреветне новонамјештене собе код Ребровачке цркве, тел. 065/631-613.

Издајем двокреветну намјештену собу за студенте мушкарце, Кочићев вијенац, тел. 065/512-013.

Издајем за дјевојку једнокреветну собу, ТВ кабловска употреба кухиње и купатила, централно Обилићево, тел. 063/893-982.

Издајем намјештену собу са употребом кухиње и купатила у ул. Драге Малића бр. 13, тел. 051/216-011.

Издајем студентима двокреветну собу са централним гријањем и употребом кухиње, Обилићево, тел. 066/408-058.

Издајем стан на спрату куће,за 3-4 особе близу кампуса, тел. 064/449-90-77; 065/902-541.

Издајем собу ученици или студенткињи у ул. Васе Пелагића 50, тел. 051/319-267.

Издајем собу студентима, ул. Живојина Мишића 65, Борик, код кампуса, тел. 065/823-034; 051/255-715.

Издајем собу за дјевојку, центар, код Медицинског факултета, тел. 051/216-146; 064-4236612.

ПОТРАЖЊА

Старијој жени потребна ненамјештена соба или дворишна зграда до 100 КМ, тел. 066/937-779; 066/931-779.

ВИКЕНДИЦЕ
ПРОДАЈА

Продајем викендицу, општина Лакташи - Закуповци, повољно, тел. 066/391-747.

Продајем викендицу у Палама, близу хотела "Панорама", 60 м² на 980 м земљишта, струја, вода, телефон, етажно гријање, асфалт, тел. 065/396-710.

Продајем викендицу и два дунума земље у Заленом виру, вода, струја, телефон, звати послије 15 часова, тел. 051/424-935.

Продајем викендицу и 1.500 м² плаца (воћњака) у Ријечанима код Лакташа, грађевинска, урбанистичка дозвола, 1/1, хитно, тел. 065/636-545.

Продајем викендицу (девастирану), код Слатине у Горњим Кадићанима, од Бањалуке 18 км, струја, асфалт, воће, ограда, 40 м од ријеке, тел. 065/319-295.

Продајем викенд кућу у Гламочанима, струја обезбијеђена, вода обезбијеђена, пут асфалтиран, тел. 051/215-672.

Продајем мању викендицу са пет дунума земље у Шушњарима, тел. 065/797-368.

Продајем викендицу на путу Бањалука - Јајце, осам километара од Бањалуке, тел. 065/955-895.

Бањалука - Крчмарице, викендица 6х4,5 метара са 2.000 м² земљишта, са погледом на Бањалуку, цијена 35.000 КМ, тел. 065/763-941.

Продајем викендице у Крупи на Врбасу, Аружанима, Врбањи и Ријечанима, повољно, тел. 065/562-426.

Продајем повољно више викендица и плацева у Слатини и околини, тел. 588-150; 065/964-929.

Продајем викендицу на 30 дунума земље, погодно за воћарство, повољна цијена, тел. 588-150; 065/964-929.

Продајем викендицу у Слатини, 110 м², са 1.800 м² земљишта, тел. 051/257-206; 065/218-467.

Продајем викенд кућу, асфалт, вода, струја, седам км од центра Бањалуке, 1/1, све ограђено, тел. 051/318-829.

Продајем викендицу у Чардачанима, нова градња, струја, вода, тел. 065/966-808; 065/581-773.

Продајем викендицу, Штрбе - Челинац, тел. 065/466-503.

Продајем већу викендицу - кућу у Шушњарима, тел. 065/797-368.

Продајем викенд кућу на Крчмарицама 7х8 м, три дунума земље под воћем, вода, струја, асфалт, тел. 066/449-683.

Продајем усељиву викендицу у Мишином Хану, тел. 065/746-295.

Продајем недовршену викендицу 6х7, П+С са 1.500 м² земљишта у Драгочају код болнице, тел. 065/763-941.

МОТОРНА ВОЗИЛА
ПРОДАЈА

Продајем "пежо" 607, 3.0 бензин-гас, 2003. г. п. фул опрема, тел. 38765/444-666.

Продајем "астру" 1.7DTI год. 2003. регистрована до 8.2013. цијена 7.800 КМ, тел. 387 65/911-775.

Продајем кеди "фоксваген", 1990 . год., тел. 065/973-958.

"Нисан лаурел" дизел, 2,3 лимузина, одличан, нема корозије, 1988. гп. повољно, тел. 065/297-493; 065/068-663.

"Пасат" 1,6 дизел 1987. г. п. одличан, добар мотор и каросерија, све исправно, повољно, тел. 065/297-493; 065/068-663.

Продајем "југо 55", 1989. година, има гас атест, одличан, црвени 1.400 КМ за кеш, алу фелге, тел. 065/297-493; 065/068-663.

Продајем "рено клио". 92. бензинац, пет врата, регистрован 22.3.2013. цијена 1650 КМ, добро очуван, тел. 051/581-033.

Продајем "голф 1" дизел, 83. г.п., регистрован, у добром стању, пет брзина, цијена по договору, тел. 066/225-356.

Продајем повољно "стојадина" 1986. г.п. исправан, регистрован, тел. 051/466-170; 065/192-390.

Продајем "форд орион" 1,3 бензин г.п.1991. регистрован до 29.12. у добром стању, цијена 1.550 КМ, тел. 065/457-502.

"Форд ескорт" 1.3 бензин 1992. г. п., регистрован до маја 2013. године, тел. 065/365-163.

Продајем "пасат 5" караван, 1998.г.п. гас, кожа, дигит.клима у одличном стању, може замјена, цијена 8.800 КМ, тел. 065/530-290.

Продајем "пасат караван" 1,6 дизел 1987. г. п. није регистрован, тел. 065/746-295.

Продајем бијели "голф 2", г.п. 1991, сређен и очуван, регистрован, тел. 066/617-811.

Продајем "алфа ромео" ГТ, 1.9 TD, фул опрема, металик, црни, сервисна књига, у одличном стању, стране табле, повољно, тел. 066/528-897.

Продајем "форд ескорт", 84. г.п. цијена по договору, тел. 065/932-539.

Продајем "форд мондео" 1,8 TD г.п. 1995. у дијеловима, тел. 065/955-100.

Продајем "мерцедес 190" дизел, 1989.г.п. регистрован до 3/013., цијена 4.000 КМ, тел. 065/933-231.

Продајем "голф 2", офарбан, сређен, мотор и регистрован, рађен за лично коришћење, тел. 065/397-138.

Продајем "корал 1.1-ИН", један власник, година производње 2006, тел. 065/622-894.

Продајем "опел корсу 1,2" мотор добар, лакиран, повољно, 1.100 КМ, препис одмах, тел. 065/297-493; 065/068-663.

Продајем "мерцедес 190 Е" 1986. г. п., 1.500 КМ, добар, мугућа замјена, тел. 065/297-493; 065/068-663.

Продајем "мерцедес 250" дизел, одличан, сачуван, регистрован, повољно или мијењам за џип, тел. 065/297-493; 065/068-663.

Продајем "рено лагану" 1.6, 2000. г.п., фул опрема, регистрован до 15.8.2013., цијена 2.900 евра, тел. 066/716-484.

Продајем камион хладњачу фургон "фијат", комбиновани са термо кингом, пет тона, погодан за угоститељство, цијена 6.000 КМ, тел. 065/585-733.

Продајем "рено меган" 2003. 1,5 DCI регистрован, прешао 166.000 км, сервисна књига, цијена по договору, тел. 065/415-163.

Продајем "опел корсу", 1.2, г.п. 2000., регистрована, нове гуме, клима, тел. 066/399-121.

Продајем "форд ескорт" караван, 1.6 кубика, 16 В, бензин, 1997. г. п., регистрован до децембра 2012. године, клима, серво, АБС, ел. подизачи аир бег., тел. 065/528-238.

Продајем "пежо 207", г. п. 2007, 1.4 бензин, 90 КС, фул опрема, прешао 70.000 км, први власник, сервисна књига, у одличном стању, тел. 066/528-897.

Продајем "голф 3" 1.4 бензин, стране табле, повољно, тел. 065/295-889.

Продајем "југо корал" 55 GVL, г.п. 1989, регистрован до јануара 2013. цијена по договору, тел. 065/905-823.

"Опел корса" 2000г. 1,5 дизел, рег. до 6.2013. године металик плава, 4.500КМ, тел. 065/566-964.

Продајем камион "форд белфорд", носивост пет тона, исправан, очуван, ал. странице каросерије, са покретном рампом, нерегистрован, цијена по договору, тел. 065/644-550; 052/911-266.

Продајем "стојадина", тел. 066/247-311.

Продајем "шкоду октавију елеганс", 2008. г. п. 1.9 TDI, 77 KW, тел. 065/481-999.

Продајем" фијат уно", 2000 г.п., тел. 065/949-750.

Продајем "голф 2", 86 г.п., тел. 065/949-750.

Продајем "голф 5", производња 2004, регистрован до јула 2013., тел. 065/372-927.

Продајем "мерцедес Е 300" TD 1997 у одличном стању или мијењам за "мерцедес Е 220" 2004/2006, г, тел. 065/631-613.

Повољно продајем "рено 5" у добром стању, могућа замјена, тел. 065/297-493; 065/068-663.

Кели "форд" курир дизел, у одличном стању,1996 г.п. повољно, могућа замјена, препис одмах, тел. 065/297-493; 065/068-663.

Продајем "пежо 309", 1,6 бензин, (гас са атестом, регистрован до 3. 2012. четворо врата, 1988. гп. у екстра стању, Бањалука, цијена 1.850 КМ, тел. 065/816-393.

Продајем "алфа ромео" 1.600 бензин, 85 КВ, 1999. годиште, клима, у одличном стању, тел. 065/569-294.

Продајем "VW поло" 1,9 SDI, 2003. г.п., регистрован до фебруара 2013. године, тел. 065/329-165.

Продајем "голф 4", крај 2001. лимузина, 1.9 TDI, тек увезен из Њемачке, све плаћено до регистрације, екстра стање, тел. 065/417-119.

Продајем "VW sharan" 1,9 TDi, крај 2004. г., аутоматик, у одличном стању, повољно, фул опрема, тел. 065/491-942; 065/642-920.

Продајем "ситроен ксара" 2.0 HDI. г.п. 2001. регистрован, повољно, тел. 065/526-282.

"Пежо" 1,6 2003 г.п. прешао 91.000 км, цијена 7.400 КМ, могућа замјена за модел 206 караван, тел. 065/297-493; 065/068-663.

Продајем аутомобил "дачија санадеро", стар двије године, тел. 065/984-166.

Продајем "голф 4", 1998. год. производње, TDI 66 KW, црвени металик цијена 7.800 КМ, тел. 065/612-185.

Продајем "пежо 306" 1,9 дизел, 1995 г.п. у одличном стању, тел. 065/528-247.

Продајем "рено меган седан", 2003. регистрован, 1.5 DCI црвени, као нов, нове гуме, клима, тел. 065/040-404.

Продајем "аскону" 1,3, 1987 г.п., бензин, није регистрована, повољно, тел. 065/771-251.

Продајем "опел рекорд" 1,8 караван, г.п.85. у возном стању, регистрација до марта 2013., бензинац, тел. 066/548-592.

Продајем фелге петокраке 16 тојота рав 4, тел. 065/513-795.

Продајем алу фелге 14 "фијат" с гумама, тел. 065/513-795.

Продајем "VW буба 13035", 1972. г. п., у возном стању, регистрована, цијена 700 КМ, тел. 065/435-851.

Продајем "ауди 100 цц" дизел, год. производње 86. цијена 1.500 КМ, тел. 065/471-158.

Продајем "опел астру" 20 DTI дизел 60 KW, 82 кс, 99 г.п. сива металик 190.000 км, абс клима, централно закључавање, регистрован до 28.8.2012. године, цијена 5.600 КМ, нов акумулатор, тел. 065/633-378.

Продајем "ауди 80" (јаје), 1990. г.п., 1,9 бензин у екстра стању, тел. 065/639-713.

Продајем "опел омега" 2,5 TDI, г.п. 2002, фул опрема, екстра стање или мијењам за мање возило уз доплату, тел. 066/769-814.

Продајем "мерцедес" А класа 1,7 CDI 2001. г.п. у супер стању, може замјена за јефтиније, тел. 065/528-247.

Продајем "фијесту" г.п. 1995. у добром возном стању, регистрована до маја 2012. године, тел. 065/953-506.

Продајем "мерцедес 190 Е", аутоматик, 1983. г.п., регистрован 6/2013, бијели, одржаван, седам година власник, хитно, цијена 1.500 КМ, тел. 065/522-374.

Купујем очуван скутер до 100 КМ, тел. 065/631-613.

Продајем "форд ескорт", 1988. г. п., у возном стању, тел. 066/007-106.

Продајем за "школу фаворит" сегмент за кочнице, разводна капа, релеј, предњи кочни цилиндри, гумице, свјећице, ново, повољно, тел. 065/980-038.

На продају ауто "ауди А6" 2,5 тди, 1996. г п., караван, регистрован до маја 2013, тел. 065/690-459.

Продајем "мерцедес 250 ТД" тип 124, 1993. година, клима, аларм, канта, зимске гуме, тел. 065/666-435.

Продајем "голф 2" бензинац, запр. 1.263 цм3, г.п. 1987, снага 40 КW, регистрован до 4/013, цијена 1.650 КМ, тел. 065/056-378.

Продајем "голф 2, GTI", 1991. г.п. мотор 1,8 66 KW, бензин, 2 врата, 5 брзина, пуно опреме регистрован до јула 2013, тел. 065/538-279.

Продајем "форд ескорт" 1,8 дизел, година 1996, у одличном стању, цијена по договору, тел. 065/790-484.

Продајем "октавију лимузина" 1,9 SDI пасатов мотор, тек регистрована или мијењам за јефтинији аутомобил, тел. 065/385-405.

КУПОВИНА

Купујем све врсте аутомобила до 300 КМ, тел. 065/636-004.

Купујем ВЊ комби стари тип Т1, предња шајба из два дијела, у било каквом стању или само дијелове, тел. 065/342-713.

Откупљујем све врсте возила која су за отпис до 300 КМ, тел. 065/859-069.

Купујем путнички комби "мерцедес вијано", тел. 065/631-613.

ДИЈЕЛОВИ И ОПРЕМА

Продајем алуминијумске фелге са гумама 195/50/15 петокраке, распон х108, цијена 250 КМ, тел. 065/828-437.

Продајем алуминијумске фелге 16 са шест кракова, пет рупа, са добрим гумама, тел. 066/072-531.

Продајем за VW, "ауди", "мерцедес" алу фелге са гумама 225-45-17 ЗР, у одличном стању, тел. 065/491-942; 065/642-920.

Продајем све врсте ретровизора за аутобусе, камионе, комби возила, шипове, те крива и резана огледала са уграђном, фарови за "голф" и "мерцедес", тел. 065/538-048.

Продајем четири гуме М+С 14 за "мерцедес џумбаш", тел. 065/931-383.

Продајем двије гуме 255-35+20, тел. 065/931-383.

Продајем старе и нове "опелове" дијелове, дизалице, дијагностику Бањалука, тел. 065/668-475.

Продајем приколицу, нето носивост 400 кг, са церадом, јамови ростфрај, 450 КМ, тел. 066/499-664.

Продајем аутоприколицу, сва потребна опрема, изузетно квалитетна или мијењам за дрва, тел. 051/281-695.

Продајем дијелове за "југо 45", мотор, анласер, хладњак, аспух, гуме итд., тел. 065/979-210.

Продајем нов кровни носач + исправне предње амортизере за "пасат 3" караван, цијена 80 КМ, тел. 065/650-509.

За "фијат" продајем четири зимске гуме са фелгама, као нове, 185-65-14, тел. 065/826-640.

Продајем или мијењам алу фелге BBS петнаестке са гумама - четири рупе, тел. 066/488-811.

Продајем нов фар за "опел астру", тел. 065/931-383.

Продајем за "форд фијесту" четири алуминијумске фелге са гумама све као ново, 200 КМ, тел. 065/826-640.

Продајем фелге за "шкоду" од 14 цола, фелге за "опел вектру" ал. 16 цола, четири рупе, тел. 065/931-383.

МАШИНЕ И АЛАТИ
ПРОДАЈА

Продајем млин монофазни, камен 60 цм, примјеран за једно домаћинство, очуван као нов, Прњавор, тел. 065/750-402.

Продајем ручну машину за мљевење воћа, тел. 065/548-744.

Продајем компресор "Трудбеник Добој", ZhNF1010, резервоар 1.500 л, ремонтован, тел. 065/614-467.

Продајем машину за сјечење керамичких плочица (повољно), тел. 066/469-404.

Продајем половну шивећу машину "сингер" у коферу и собни тепих повољно, тел. 051/302-196.

Продајем професионалну полир машину за полирање аутомобила, нова, пет година гаранције, цијена 130 КМ, тел. 065/826-640.

Продајем нарезивач за водоводне цијеви са држачем цијеви и комплет линијом за нарезивање, тел. 066/331-179.

Продајем апарат за варење Т-162, словеначка производња, нов није ништа радио, мањи шкрип и маску за апарат, цијена 200 КМ, тел. 051/280-398.

Продајем машину за паковање газираних сокова и сирупа, повољно, могућа замјена, тел. 065/297-493; 065/068-663.

ЗАНАТСТВО
ПРОДАЈА

Гријање, радијатор, нов, три ребра, 70х10, вентили и држачи, 30 КМ, тел. 065/988-047.

ПОЉОПРИВРЕДА
ПРОДАЈА

Продајем мотокултиватор ЈМФ 7 "књажевац", опрема тегови, канце, приколица, точкови за фрезу, цијена 1.000 КМ, тел. 051/280-398.

ИЗДАВАЊЕ

Издајем обрадиву земљу под закуп на дужи период, 20 дунума за обрађивање, налази се у Трну - Гламочани, тел. 065/825-448.

ГРАЂЕВИНАРСТВО
ПРОДАЈА

Продајем повољно добро очувану столарију, врата и прозори, "Словенијалес", са гријама, тел. 065/642-085; 051/500-240.

Продајем два прозора остакљени и очувани, 140х100, ролетне три ком. 170х120 цм, тел. 065/548-744.

Продајем храстов паркет класе "стандард", 400х42х16 мм, тел. 065/617-033.

Продајем стару грађу, цијена по договору, тел. 065/206-844 и 051/380-015.

Продајем кровну конструкцију од суве храстове грађе са плафонским гредама за кућу или викендицу, вел. 5х6 метара, тел. 065/611-654.

Продајем храстова улазна врата са два крила, лијева, готово нова, тел. 066/776-188.

Продајем крила прозора разних димензија, постакљена, одлична, тотално ниска цијена, тел. 065/3212-381.

Продајем радијаторе гусане 680/4, 35 ребара исправни и лакирани, тел. 065/690-499.

Продајем стару грађу, добро очувана, цијена по договору, тел. 051/380-015; 065/206-844.

Продајем упола цијене скоро нову ваньску столарију за кућу са гриљама, тел. 065/673-621.

Продајем подне облоге у коцкама 50х50 цм за све бетонске подлоге, одлична топлотна изолација, 24 м^2, тел. 051/352-354; 065/813-108.

Продајем половну столарију, собна врата 200х90, четири комада, балконска врата 220х80, прозори 140х140 два комада, 140х120 два комада, тел. 065/213-691.

Повољно продајем алуминијумску постакљену столарију, панели са вратима, погодно за преграде, излоге, тел. 051/354-352, 065/813-108.

Продајем армиранобетонске стубове разних дужина за мрежу и бодљикаву жицу, тел. 051/388-094; 066/252-990.

Продајем балконска врата, два комада и два прозора, дупла остакљена, сачувани, 210х80; 140х120, тел. 051/281-331.

Продајем 1.000 ком. старог цријепа "кикинда 333", цијена по договору, тел. 051/380-015, 065/206-844.

Продајем мадру од трешње дебљине осам цм, седам м^2, тел. 065/510-098.

Продајем два крила собних врата, тел. 066/485-496.

Продајем стару циглу за зидање, тел. 065/385-405.

Продајем екстра столарију, прозор 140х140, три комада, балконска врата 220х80, три комада са ролетнама, тел. 065/454-388.

Продајем мадру од трешње, дебљине 8 цм, 7 м^2, тел. 065/510-098.

Продајем дупла балконска врата 2 ком. и дупле балконске прозоре све 100 КМ, тел. 051/281-331.

РАЧУНАРИ
КУПОВИНА

Купујем половни монитор LCD 19 или 20 инча, добро очуван, тел. 065/870-004.

МОБИЛНИ ТЕЛЕФОНИ
ПРОДАЈА

Продајем нов телефон "нокиа АСХА 305", уз њега и слушалице и меморисана картица, гаранција двије године 189КМ, тел. 065/188-338.

МУЗИКА
ПРОДАЈА

Продајем хармонику "Honner", 60 басова, пет регистара и италијанску хармонику, 32 баса, нова, цијена по вијећу, Бањалука, тел. 065/206-060.

Продајем повољно половну музичку линију AIWA, тел. 065/716-678.

Продајем добро очуване бубњеве у комплету, тел. 065/193-342.

ПОТРАЖЊА

Потребне дјевојке које желе да пјевају народне и староградске пјесме, примају се и почетнице, тел. 051/460-898.

АПАРАТИ ЗА ДОМАЋИНСТВО
ПРОДАЈА

Продајем полован високи фрижидер типа "Горење" амортизован око 50%, потпуно исправан, повољно, тел. 065/728-549.

Продајем DVD "daevu" нов видео-рикордер, фотоапарат "олимпус" са пуњачем за батерије, микроталасну пећницу, одлична, тел. 065/011-065.

Продајем ТВ "самсунг" 55 цм исправан, тел. 066/485-496.

Полован, исправан шпорет (гас-струја) "кончар", цијена 120 КМ, тел. 065/836-947.

Продајем два телевизора, тел. 065/931-383.

НАМЈЕШТАЈ
ПРОДАЈА

Продајем два вунена тепиха цијена 200 КМ, може компензација за судопер, висећа кухиња, тел. 051/413-199; 065/090-243.

Продајем собни и кухињски намјештај, повољно ради селидбе, скоро све ново, тел. 066/331-179.

Продајем гарнитуру тросјед, двосјед, фотеља као нова, тел. 051/470-621; 065/984-166.

Продајем тросјед као нов, и двосјед за 50 КМ, тел. 065/980-038.

Продајем висећу кухињу, два дијела, гасне боце са кувалом, запремине пет литара, тел. 066/433-032.

Продајем два исправна фрижидера, обични, већи, електрични шпорет, шпорет на дрва "смедеревац", тросјед стар двије године, тел. 065/750-195.

Повољно продајем класични дјечији креветац, 120/60, са душеком или без, тел. 065/891-644.

Шпорет електрични и шпорет на дрва десни на продају, тел. 065/687-698.

Повољно продајем плакар за ходник, спаваћу собу, термоакумулациону пећ, тел. 065/666-465; 051/585-554.

Продајем сто за рачунар, дужина 1,20 м, ширина 0,60 метара, тел. 065/980-969.

Продајем витрину дужина 1,47 м, ширина 0,53 м, горњи дио у стаклу, тел. 065/980-969.

Продајем добро очуван француски лежај за 100 КМ, тел. 065/594-247; 065/673-621.

Продајем кревет за дјечију собу са помоћним креветом и дијелом за постељину плус шест јастука, тел. 065/671-117.

Продајем регал браон боје, пет елемената, повољно, тел. 065/394-923.

Продајем двосјед за 50 КМ и тросјед као нов, тел. 065/980-038.

Продајем "Врбасов" креденац - пуно дрво и сто са шест столица, резбарен, тел. 065/856-888; 051/388-451.

Продајем кауч (лежај) добро очуван, 80 КМ, насеље Росуље Херцегновска 6, тел. 065/458-230.

Продајем ТА пећ тројку, цијена 50 КМ, тел. 065/612-185.

Потребна радница за чување новорођене бебе, тел. 065/510-098.

Продајем два дјечија кревета, повољно, тел. 051/316-011.

Продајем шпорет "смедеревац 7", стар двије године, добро пече, цијена 200 КМ, тел. 066/844-345.

Продајем комплет намјештај, тел. 065/454-388.

Продајем трпезаријски сто и шест столица, пуно дрво, цијена повољна, тел. 066/757-372.

Продајем стилски намјештај (стар преко 50 година), тел. 065/722-309.

Продајем уградни судопер дводијелни, супер квалитет, мало коришћен, тел. 065/825-601.

Продајем термо пећ три КW, повољно, цијена 150 КМ, тел. 051/216-616; 066/946-555.

Продајем врло повољно дневну и спаваћу собу, тел. 065/022-213.

Продајем електрични шпорет и шпорет на дрва "горење", тел. 065/305-559.

УСЛУГЕ
ОСТАЛО

Овлаштени преводилац - стални судски тумач за енглески и руски језик. Алеја Св. Саве 30. Пријем докумената од 8 до 20, тел. 387 66/497-868.

Брзо квалитетно и са гаранцијом радим водоинсталације и канализацију, као и ситне поправке, те машинско одштопавање. Рако, тел. 387 65/546-390, 051/211-763.

Израђујем предмете од дрвета за домаћинство (столове, столице, стијене...), тел. 065/388-044.

Дајем инструкције из књиговодства, тел. 065/780-561.

Професор енглеског језика даје часове (седам КМ) и инструкције (осам КМ), преводи текстове и документа, судски тумач - преводилац, тел. 065/938-401.

Услуге прања и сушења свих врста тепиха, превоз по потреби обезбијеђен, тел. 051/371-700; 065/885-944.

Искусни кућни мајстор обавља све врсте кућних послова, електро и водоинсталација, молерај, браварске и остале послове, врло квалитетно и професионално, тел. 065/980-038.

Дајем часове на хармоници и синтисајзеру, на програму су народне пјесме и кола, тел. 051/460-898.

Електричар врши замјену дотрајале опреме, поправља старе и уграђује нове електроинсталације, тел. 065/418-878.

Пензионисана наставница српског обављала би са основцима послове у вези са школом и друге по договору, тел. 065/220-867.

Вршим услуге клања свиња, прасића, телади, јаради и остало, тел. 065/566-181.

Дајем часове њемачког језика основцима, осам КМ/час, тел. 066/769-814.

Нудим услуге кречења, радим унутрашње и ваньске фасаде, керамику итд., тел. 066/536-311.

Радим металне ограде, капије и надстрешнице, тел. 051/463-329; 065/321-392.

Превозим путнике аутомобилом у земљи и иностранству, повољно, по договору, тел. 065/569-294.

Дајем инструкције из хемије за основце и средњошколце, тел. 065/305-559.

Радим све водоинсталатерске радове и лијепим керамичке плочице, повољно, тел. 051/262-647; 065/304-476.

Професорка у пензији радила би са дјецом школског узраста, помагала у учењу, водила у и из школе, тел. 065/305-559.

Инструкције из математике за основце и средњошколце, двочас 15 КМ, долазим код вас, тел. 065/562-027.

Водоинсталатер изводи све ситне водоинсталатерске радове, тел. 065/875-684.

Машинске глазуре, фасаде, молерај, санације, тел. 066/777-377.

Бесплатно одвозим старе вешмашине, шпорете, замрзиваче, каде, радијаторе и слично, тел. 065/898-589.

Сервис телевизора музичких линија, појачала и сличних уређаја, превози и дијагностика бесплатни, тел. 051/435-000; 065/965-291.

Професорка даје инструкције из физике и математике основцима и средњошколцима, тел. 066/675-019.

Сервисирам рачунаре, дижем системе, инсталирам све врсте програма, тел. 066/852-373.

Поправљам оквире свих врста наочара брзо и квалитетно, Алеја Светог Саве 16, тел. 051/318-227.

Кућни мајстор обавља све врсте кућних послова, електро и водо инсталација, молерај, квалитетно и брзо, повољно, тел. 065/898-454.

Дајем инструкције из њемачког језика, припремам за полагање испита А1, Б1, Ц1, тел. 066/491-699.

Професор математике даје инструкције ученицима и студентима. По потреби долазимо на адресу, цијена повољна, тел. 066/233-318.

Инструкције из математике ученицима основних и средњих школа даје професорица математике, тел. 065/481-325.

Поправљам дигиталне и аналогне фотоапарате - Мики, тел. 065/573-349.

Израђујем шамоте за "алфа" шпорете "седмицу" и "деветку", шамотирам и остала ложишта, тел. 051/350-923; 065/831-729.

Озбиљна жена помагала би у кући старијој жени, тел. 065/876-450.

Професор даје инструкције из математике ђацима и студентима, тел. 051/313-705.

Бринула бих се о старијој особи која живи сама у стану у Бањалуци, тел. 066/943-110.

Озбиљна жена чистила би пословне просторе, степеништа, тел. 066/790-685.

Дајем инструкције дјеци од првог до петог разреда, насеље Нова варош, центар један или два и Борик, тел. 065/767-645.

Одговорна жена његовала би старију особу на подручју Бањалуке, тел. 065/848-829.

ВКВ молер, брзо, квалитетно и повољно радим комплетан молерај, глетовање, кречење и лакирање столарије, тел. 066/818-425.

Професор њемачког преводи документа, тел. 065/597-780, 051/303.775, 051/488-383.

Дајем часове математике ученицима и студентима, цијена часа дијели се са бројем полазника, тел. 051/465-553; 066/430-105.

Наставница математике даје инструкције ученицима основне школе, тел. 051/302-196.

Повољно чишћење станова, пословних простора, Бањалука, тел. 065/583-653.

Физиотерапеут пружа услуге комплетне и парцијалне масаже у вашем дому, тел. 065/373-906.

Жена са искуством чувала би једно или двоје дјеце, тел. 065/278-634.

Чистила бих пословне просторе, кафиће и остало, тел. 065/876-450.

Брусим и лакирам паркет и бродски под, тел. 065/178-743.

Школа рачунара "Giga Computers" нуди све врсте курсева за рад на рачунарима, полагање сертификата, звати сваки дан од осам до 16 часова, тел. 051/213-088.

Мађиничар Зоро, позовите мађиничара на дјечији рођендан, од двије до 15 година, бићете одушевљени, тел. 065/399-041.

Инструкције из енглеског за све узрасте, фонетика, граматика, идиоми, конверзација, тел. 065/054-805.

Продајем књигу о хипнози, цијена седам КМ, тел. 065/399-041.

Потребна особа за чување бебе, потребно искуство, тел. 065/510-098.

Професор разредне наставе давала би часове дјеци од првог до петог разреда, насеље Нова варош, Центар 1 и 2, тел. 065/767-645.

Жена тражи чување дјетета, само озбиљне понуде, тел. 066/226-935.

Озбиљна жена чувала би дјецу или старију особу у иностранству, тел. 066/086-550.

Издајем намјештену собу са централним гријањем у ул. Симе Матавуља број 6, тел. 066/315-839.

Градимо ранчеве, правимо камине, пећане, фонтане, базене и радимо све од камена, тел. 065/631-613.

Сервис гумених и PVC чамаца, рибарских одијела, душека, монтажних базена, заваривање пластике, тел. 065/990-944.

Димњачар - чистим димњаке, централне пећи и котлове за гријање, тел. 051/483-144; 065/670-639.

Научите да сликате по узору на стране мајсторе. Школа сликања за све генерације - Дашешин, тел. 065/538-994.

Квалитетно и са гаранцијом радим све врсте водоинсталатерских радова, тел. 065/633-187.

Чувала бих једно дијете или старију женску особу, тел. 066/008-400.

Радим све зидарске радове, малтерисање и постављање плочица, тел. 051/488-959; 066/698-107; 066/691-216.

ГАРДЕРОБА
ПРОДАЈА

Продајем 50 нових женских и мушких одјевних предмета, 50 одсто јефтиније, Бањалука, тел. 066/429-643.

Ради затварања бутика продајем женску гардеробу, омладински програм јесења и зимска колекција, тел. 065/680-861.

Продајем кратку бунду од корејског вука скоро нова, тел. 065/643-564.

Продајем и издајем вјенчанице са комплетном опремом, повољно, тел. 065/491-942; 065/642-920.

Продајем женску кратку бунду од лисице, цијена 1.500 КМ, тел. 051/215-639.

Продајем повољно црну бунду од крзна, цијена 150 КМ, тел. 066/485-496.

Продајем женску кратку крзнену бунду, лисица, тел. 051/214-787.

РАЗНА РОБА
ПРОДАЈА

Продајем домаћу ракију "виљамовку", цијена повољна!, тел. 387 65/682-768.

Продајем агрегат 16 kW, дизел, приколица, у одличном стању, цијена 3.900 КМ, тел. 387 66/258-203.

Продајем ульни радијатор, 11 ребара, исправан, цијена 60 КМ и електричну гријалицу "Термоекономик", исправна, цијена 25 КМ, тел. 38766/888-718.

Продајем врло повољно купиново вино, разне ракије и ликере врхунског квалитета, тел. 066/519-466, 051/465-626.

Продајем нов бојлер 50 л, "кончар", цијена по договору, тел. 065/981-421.

Продајем фискалну касу "Инвента", тел. 065/902-804.

Продајем 25 метара поцинчаних цијеви за воду, велику боцу 80 лит за аутогас, погодна за комби или већи аутомобил, тел. 065/011-065.

Продајем мушку кожну актовку са кључем, цијена 50 КМ, тел. 051/215-639.

Продајем камеру "cinerex" звучна XL 400 осаммилиметарски филм, тел. 066/653-792.

Продајем пројектор "палас" поундматик - 606 звучна 8 мм филм, тел. 066/653-792.

Продајем дигитални "витафон", нов, некоришћен, цијена 200 КМ, тел. 051/501-642; 065/830-352.

Продајем мали бојлер потпултни "сименс", као нов, повољно, тел. 065/292-168.

Продајем уникатну етно-колекцију, вез на стаклу, погодну за поклоне за сваку прилику, као и за продавницу - бутик, медијски познати рад, тел. 051/501-642; 065/830-352.

Стари новац, пегле, слике, ордени, вериге, брначе, кантари, кубуре, књиге, тел. 065/628-973.

Продајем багремово коље за ограде и винову лозу и пупљеве за грађевинаре, Бањалука, тел. 065/206-060.

Продајем књиге за прву годину Правног факултета, екстра цијена, 80 КМ, тел. 065/612-185.

Погони за печење, зидани и лимени, са једним и два ражња, окретачи и са ражњевима за тежину од 20 до 150 кг, тел. 065/548-744.

Продајем двије гасне боце за домаћинство, цијена повољна, тел. 065/370-528.

Продајем музичку линију, тел. 051/302-196.

Продајем 70 вестерн филмова, 30 КМ, одличан квалитет, тел. 065/498-429.

Продајем два гробна мјеста, погодно за градњу гробнице четворке на Новом гробљу, тел. 066/316-867.

Продајем тепих, повољно, тел. 065/672-507.

Линија за дејонизацију воде без улагања на гориво, повољно, хитно, тел. 065/297-493; 065/068-663.

Продајем кафе-апарат са млином и фискалну касу "алтера", тел. 065/429-104.

Продајем балирано сијено и јабуке зеленике - непрскане, тел. 051/272-647.

Продајем два ручна виљушкара паллетара 1.500 - 2.000 носивост, цијена повољна, тел. 051/314-756; 312-566.

Продајем ТА пећ у исправном стању, шест kW, тел. 051/381-007; 065/413-754.

Продајем електроагрегат 16 KW, дизел, приколица, у одличном стању, цијена 3.900 КМ, тел. 066/258-203.

Продајем PVC ваньске ролетне комплет за уградњу 170х120, три ком. и врата и прозор постакљен, тел. 065/548-744.

Продајем нове дјечије кревеце дим. 120х60цм, цијена 130 КМ, тел. 065/687-935.

Продајем сто за техничко цртање, ротринг са прибором, тел. 065/668-000.

Продајем галерију, може за сва возила, тел. 066/485-496.

Продајем двије гријалице, цијена 25 КМ, Бањалука, тел. 066/485-496.

Продајем 200 комада забавника "Кекец" из 1958-62. године, тел. 065/811-058.

Продајем фрижидер 90, исправан, добро очуван, 100 КМ, тел. 065/202-408; 051/438-937.

Продајем ловачку пушку ИЖ 27, бокерицу - 16 мм и ловачки карабин ЦЗ 8х57 мм, лицима са дозволом, тел. 051/744-177 и 065/632-301.

Продајем пиштољ "италијанска берета", шестица, на дозволу, тел. 066/152-155.

Продајем хармонику "ројал стандард", половна, 120 басова, добра за обучавање, тел. 066/469-404.

Продајем одличну пријеморску шљивовицу, одличне јачине и укуса, ароме, погодно за свадбе, славе, крштења и све прилике, прије куповине дегустација, Бањалука, тел. 065/206-060.

Продајем ловачки ЦЗ карабин са дозволом, тел. 065/988-109; 051/301-571.

Продајем пећ за етажно гријање на струју 12,24 или 36 KW, исправна, у добром стању, цијена 350 КМ, тел. 312-882; 065/899-894.

Продајем дупла колица и сједалице за дјецу, тел. 066/168-191.

Продајем одлична кола гуменјак са платном, за превоз разног терета, могу се качити за запрегу и трактор, Бањалука, тел. 065/206-060.

Продајем ципеле глежњерице, црне, бр. 44-45, тел. 066/485-496.

Продајем ракијски котао од 100 литара, Бањалука, тел. 065/977-755.

Продајем пластичне ролетне мало коришћене, комплет за двособан стан, одговара за станове насеља Драге Малића, Бањалука, тел. 051/213-824.

Продајем гробницу за двоје на гробљу "Свети Пантелија", одмах код капеле уз чесму, тел. 065/745-939.

Продајем два телевизора екран 60 цм и 50 цм, тел. 065/931-383.

Продајем гробницу шестицу у новом дијелу Ребровачког гробља, тел. 065/517-528.

Продајем сервис за ручавање, два комплета "ројал", црвени, повољно, тел. 066/168-191.

Продајем слике "Макови" Бекира Месирлића и Миће Поповића, графика, тел. 066/168-191.

Продајем јефтину војну енциклопедију ЈНА, тел. 065/650-509.

Продајем тепих повољно, тел. 051/302-196.

Продајем електрични шпорет, фрижидер и веш-машину, угаону гарнитуру, регал мост са лежајем, трпезаријски сто и столице са комодом, повољно, тел. 065/897-013; 051437-040.

Продајем футроване гумене чизме бр. 42, Бањалука, тел. 066/485-496.

Продајем кућни бицикл, степер и орбитек, из увоза, у одличном стању, повољно, тел. 051/216-969.

Продајем професионални козметички сто са усисивачем и хидрауликом и козметичку столицу, тел. 065/711-563.

Продајем нов "Центеров" тигањ, три литра, тел. 065/980-969.

Продајем ТА пећ тројку, повољно, тел. 065/410-174.

Продајем ТА пећ тројку, тел. 065/753-082.

Продајем уникатни карабин, ловачки, калибар 7,9 мм, изванредан, цијена повољна, тел. 061/107-264.

Продајем некоришћена инвалидска колица, цијена повољна, тел. 066/331-123.

Продајем повољно ТА пећ три KW "елино", мало коришћена, тел. 051/355-933.

Продајем душек за кревет 90х190, стар три године, тел. 065/613-372.

Продајем хитно нов италијански бицикл, 18 брзина, амортизер, 150 КМ, тел. 051/188-338.

Продајем повољно двије сателитске антене са рисивером у комплету, тел. 065/597-439.

Продајем гробницу шестицу без надгробне плоче на Петровом гробљу, тел. 051/282-772.

Продајем млин "мио стандард" са више прикључака, тел. 051/532-558; 065/256-793.

Продајем ловачку пушку ЦЗ-КГ 16 мм, лицима с дозволом, тел. 065/666-197.

Продајем два бурета за купус по 100 литара, тел. 066/485-496.

Продајем пећ за централно гријање на чврсто гориво, "топинг", 50 kW, двије сезоне коришћена, тел. 065/887-833.

Продајем камин уградни, тучани, црни, тел. 066/168-191.

Продајем мало кориштен антидекубитални душек, тел. 065/856-888; 051/388-451.

Продајем биде, батерију, купљен у "Арт декоу", цијена 140 КМ, тел. 051/215-639.

Продајем 300 бала сијена на Раковачким барама у Бањалуци, тел. 065/211-488.

Веома повољно продајем ТА пећ тројку, потпуно исправну, тел. 065/708-747.

Продајем на Петровом гробљу гробницу за шест особа, бетонирана, тел. 065/633-378.

Продајем гармин нуви навигације разне, има и за камион, мушку кожну фризерску столицу, усисивач сакура са комплетом и перачем, тел. 065/525-436.

Продајем 50 тегли са поклопцем од 1 литра, цијена 0,30 КМ по комаду, тел. 051/215-639.

Продајем гасну боцу од 44 литра за аутомобил, тел. 065/385-405.

Продајем књигу 30 мађионичарских трикова са картама, цијена десет КМ, тел. 065/399-041.

Продајем пиштољ италијанска "берета", 7,65 мм, лицу са одобрењем, пластични ормарић са два огледала, ново пријево са туш батеријом, три нове чесме за умиваоник и судопер, један умиваоник, тел. 051/216-358; 066/437-725.

Продајем гробницу са три гробна мјеста на новом дијелу Ребровачког гробља у Бањалуци, тел. 387 65/650-424.

Продајем два кауча дрвена сачувана, двије фотеље дрвене сачуване, једну ТА пећ четворку, двије мале сјекире за ловце, риболовце и возаче, једну кожну нову бунду, тел. 051/216-358; 066/437-725.

Продајем дјечији викенд кревет, цијена 50 КМ, тел. 051/215-639.

Продајем рог јелена, седмогодишњак, тел. 065/650-509.

Продајем два прозора димензија 120х80, тел. 065/393-953.

Продајем бетонирану гробницу (три мјеста) на православном гробљу у Борику, тел. 066/681-873.

Продајем овна тежине око 70 кг, тел. 066/681-873.

Продајем 33 угоститељске алуминијумске столице и девет алуминијумских столова за башту, тел. 065/683-125.

Продајем 40 кошница с урађеним рамовима, цијена по договору, тел. 063/025-153.

Продајем гробницу шестицу обложену мермером на гробљу "Свети Пантелија" иза капеле, уредна документација, тел. 065/527-758.

Продајем два гробна мјеста на Градском гробљу у Бањалуци, тел. 065/953-305.

Продајем пет кубика дрвета, буква и граб, у Друговићима, тел. 066/860-892.

Продајем дјечија два душека вел. 60 и 120 цм, цијена 50 КМ по комаду, тел. 051/215-639.

Продајем повољно нову пржионицу кафе, млин, пакерицу, тел. 065/692-276.

Продајем умјетничку слику, сликар Кевић, тел. 051/216-616.

Продајем квалитетне дуње, цијена 1,50 КМ/кг, тел. 051/212-869; 065/276-398.

Продајем нов инкубатор, капацитета 1.100 ком. јаја, могућ договор, тел. 051/436-533.

Продајем пиштољ "валтер", цијена 500 евра, тел. 065/583-306.

Продајем ловачку пушку "застава", калибар 12 мм, цијена 550 КМ, тел. 065/583-306.

Продајем три гробна мјеста, земља, може једно или два посебно, гробље "Свети Пантелија" - Борик, тел. 065/819-546; 065/581-032.

КУПОВИНА

Купујемо ломљени златни и сребрни накит у Лакташима "Клик" ДОО, тел. 387 66/614-955.

Откупљујем све врсте златног и сребрног накита по најбољим цијенама, "Клик" Бањалука, тел. 387 65/927-809.

Купујем бојлер од 50 литара, тел. 051/316-244; 065/919-895.

Купујем саднице винове лозе и украсног жбуња, тел. 051/211-585; 065/870-004.

Купујем очуван шпорет на дрва "алфа 90", ложиште лијево, рор десни, тел. 065/603-410.

Купујем пиштољ и пет метака, калибар није важан, лице са дозволом, тел. 051/280-398.

Купујем шпорет "алфа" на дрва, десни, да је добро очуван, тел. 065/419-294.

Купујем ракијски котао, тел. 065/631-613.

ПОТРАЖЊА

Примам на поклон старе ствари које бих сачувала од заборава, тел. 065/984-166.

Тражим шпорет "алфа" 70 или 90 на дрва десни, полован а добро очуван, тел. 065/334-582.

Примам на поклон етно-ствари, тел. 065/631-613.

ПОНУДА

Изашла је књига о Друговићима аутора Драге Јованића, цијена 20 КМ, тел. 065/517-821.

КУЋНИ ЉУБИМЦИ

ПРОДАЈА

Продајем штенце канане корсо, врхунско легло, вакцинисани, одсјечени репови, са папирима, цијена по договору, тел. 066/350-515.

Продајем ловачку женку, словачки гонич, тел. 065/994-720.

ПОТРАЖЊА

Примам на поклон пса малтезера или бишона, тел. 065/631-613.

ПОНУДА

Поклањам мачиће, старе четири мјесеца, очишћене од паразита, тел. 066/813-885.

Поклањам умиљато женско штене старо четири и по мјесеца, очишћено од паразита, тел. 066/813-885.

ЗАПОШЉАВАЊЕ

ПОТРАЖЊА

Тражи се жена за чување старије особе, тел. 066/665-935.

Потребна радница за рад у шљеварни-поклон шопу, са радним искуством на истим и сличним пословима, тел. 387 66/413-545.

Хитно потребна козметичарка са искуством, тел. 066/928-469.

Потребна три сарадника за финансијски маркетинг и менаџмент, минимум ССС, тел. 065/932-539.

Потребни менаџери продаје, зарада по учинку, тел. 0038121/419-605.

Потребан ИТ менаџер у "Центруму". Радно искуство мин. двије године и познавање основа рачуноводства, тел. 051/366-814.

Потребан радник за рад у аутопраоници, плата фиксна, тел. 051/371-700; 065/885-944.

Потребна два сарадника за маркетинг, додатни посао, ССС или виша спрема, тел. 066/247-277.

Мушкарац, искрен и поштен, тражи посао возача комбија, кућног мајстора, електричара, чувара, послови телекомуникација и остало, тел. 066/135-000.

Фирми "Вигмелт" потребан машински техничар, тел. 051/438-589.

Тражим посао конобара, возача, комерцијалисте, тел. 065/031-942.

Тражим вариоце ТИГ-МАГ-АТЕСТ за Словенију и Европу, посао и плата сигурни, тел. 066/133-217.

ПОНУДА

Додатни посао, флексибилно радно вријеме, зарада по учинку, тел. 381 69/353-63-69.

ТУРИЗАМ

ИЗДАВАЊЕ

Неум, центар, издајем апартмане 50 м од мора, тел. 063/350-149; 036/880-320.

Издајем викендицу у Кнежеву, 4+1 лежај, седам дана, 200 КМ дневно, тел. 065/811-058.

Собе за ноћење и дневни одмор у Бањалуци, цијене повољне, тел. 051/305-644; 065/934-310.

ЛИЧНИ КОНТАКТИ

Високообразован, жесток мачо тип, млад 55 година, позива младе Бањалучанке, на узбудљиво дружење!, тел. 38766/789-056.

ИЗДАЈЕ СЕ

пословни простор у центру града

од 1.000 м² погодан за

складиште или производњу

- утоварна рампа
- теретни лифт
- портирска служба
- видео-надзор

051/231-077

Звати од осам до 16 часова

Поштовани читаоци,

Настојимо да не припадамо никоме осим читаоцима. Трудимо се да будемо новине - поштене и непристрасне, отворене за сва мишљења. То је наш прилог Републици Српској какву сви желимо, толерантну, помирену и креативну. ГЛАС СРПСКЕ, на који вас позивамо да се претплатите, је још један допринос томе. Важно је да знате да се у нашем листу објављују тендери, огласи и конкурси свих републичких и других институција, као и многих предузећа с којима имамо годишње уговоре и уколико се претплатите, имаћете редовне, у послу важне информације. За авансну уплату, као стимулацију да се претплатите, нудимо и попуст, и то на годишњем нивоу 15% полугодишњем 10% и тромјесечном 5%.

ЗАОКРУЖИТЕ ПРЕТПЛАТУ КОЈУ ЖЕЛИТЕ

	ТРОМЈЕСЕЧНА	ПОЛУГОДИШЊА	ГОДИШЊА
Глас Српске	60.80 КМ	122.40 КМ	244.80 КМ

Н А Р У Ц Б Е Н И Ц А

Тачан назив и адреса претплатника _____

_____

Телефон _____

Претплаћујем се на:

1. ГЛАС СРПСКЕ
   број примјерака _____

Контакт телефон и факс у служби ИДПП Дистрибуција доо за лист ГЛАС СРПСКЕ:

Телефон: 051/331-847, 331-848 Факс: 051/331-857

Уплате на жиро-рачун код Комерцијалне банке
571010-00000348-87

М.П. _____ потпис

КУПОН ЗА БЕСПЛАТНЕ МАЛЕ ОГЛАСЕ

можете предати у "Минутица" киоску бр. 39 код хотела "Палас" и у Господској улици киоск бр. 44 или путем поште на адресу:
"Глас Српске" АД,
Краља Петра I Карађорђевића 59, Бањалука,
(за више информација обратите се на тел. 051/223-210)

Текст:

.....

.....

.....

.....

Телефон:

.....

Мјешовити холдинг "Електропривреда Републике Српске" Матично предузеће а.д. Требиње - Зависно предузеће "Рудник и Термоелектрана Гацко", акционарско друштво, Гацко - Надзорни одбор -

Број: 01-НО-8837
Гацко, 5.11.2012. године

На основу члана 44. Статута Зависног предузећа Рудник и Термоелектрана Гацко, А.Д. Гацко, након разматрања Дописа МХ "Електропривреда РС" Матично предузеће а.д. Требиње број: 1-1/02-1884-2/12 од 30.10.2012. године и сматрајући оправданим разлоге за поништење Јавног конкурса за избор и именовање чланова Управе предузећа, Надзорни одбор Зависног предузећа Рудник и Термоелектрана Гацко, А.Д. Гацко, на 64 телефонској сједници одржаној 5.11.2012. године, **д о н о с и**

ОДЛУКУ

о поништавању Јавног конкурса за избор и именовање чланова Управе Мјешовити холдинг "Електропривреда Републике Српске" Матично предузеће а.д. Требиње - Зависно предузеће "Рудник и Термоелектрана Гацко", акционарско друштво, Гацко

Члан 1.

Поништава се Јавни конкурс за избор и именовање чланова Управе Мјешовити холдинг "Електропривреда Републике Српске" Матично предузеће а.д. Требиње - Зависно предузеће "Рудник и Термоелектрана Гацко", акционарско друштво, Гацко, број: 01-НО-8299/2 од 12.10.2012. године, и то:

1. Директора предузећа;
2. Извршног директора за послове производње електричне енергије и развоја Термоелектране;
3. Извршног директора за послове производње угља и развоја Рудника;
4. Извршног директора за економско финансијске послове,
5. Извршног директора за организационо правне послове

Члан 2.

Одлука о поништавању Јавног конкурса из члана 1. ове Одлуке, објавиће се у "Службеном гласнику Републике Српске" и дневном листу "Глас Српске".

Члан 3.

Стављају се ван снаге Одлука о утврђивању услова, стандарда и критерија за избор и именовање чланова Управе Мјешовити холдинг "Електропривреда Републике Српске" Матично предузеће а.д. Требиње - Зависно предузеће "Рудник и Термоелектрана Гацко", акционарско друштво, Гацко, број: 01-НО-8299/3 од 12.10.2012. године и Одлука о расписивању Јавног конкурса за избор и именовање чланова Управе Мјешовити холдинг "Електропривреда Републике Српске" Матично предузеће а.д. Требиње - Зависно предузеће "Рудник и Термоелектрана Гацко", акционарско друштво, Гацко, број: 01-НО-8299/1 од 12.10.2012. године

Члан 4.

За реализацију ове одлуке задужује се Управа Мјешовити холдинг "Електропривреда Републике Српске" Матично предузеће а.д. Требиње - Зависно предузеће "Рудник и Термоелектрана Гацко", акционарско друштво Гацко.

Члан 5.

Ова одлука ступа на снагу даном доношења, уписује се у књигу одлука Мјешовити холдинг "Електропривреда Републике Српске" Матично предузеће а.д. Требиње - Зависно предузеће "Рудник и Термоелектрана Гацко", акционарско друштво Гацко.

Предсједник Надзорног одбора
Бранко Грк, дипл. инж. ел. с.р.

ТК "Билећанка" АД - у стечају - Билећа,
Билећа: 5.11.2012. године

На основу Одлуке Скупштине повјерилаца од 19.9.2012. године ТК "Билећанка" АД - у стечају - Билећа, објављује:

ОГЛАС

За продају некретнина посјед 1/1 ТК "Билећанка" АД - у стечају - Билећа, улица Пека Павловића бб, Билећа.
Продаја ће се вршити путем јавног оглашавања и јавног надметања, комисијским принципом како слиједи:

1. - к.ч. број 2962/44, Пека Павловића, Помоћна зграда у привреди, површине 1.380 м2, уписана у Лист непокретности број 181, К.О. Билећа Град од 24.10.2012. године, продаје се заједно са дијелом посједа од 20/1000 на прилазним путевима означеним као:
- к.ч. број 2962/15, Пека Павловића, Некатегорисани пут, површине 6.112 м2,
- к.ч.број 2962/17, Пека Павловића, Некатегорисани пут, површине 4.659 м2,
- к.ч. број 2962/21, Пека Павловића, Некатегорисани пут, површине 2.808 м2 и
- к.ч.број 2962/25, Пека Павловића, Некатегорисани пут, површине 2.293 м2, све уписане у Лист непокретности број 2477, К.О. Билећа Град, по почетној цијени од 104.934,52 КМ.

Напомена: Непокретности из тачке 1. овог огласа (к.ч. број 2962/44) Пека Павловића, помоћна зграда у привреди, површине 1.380 м2), одговарају некретнинама по старом операту означеним као к.ч. број 1651/13, Зграда магацин: МАГАЦИН, површине 1.378 м2, уписаним у ЗК уложак број 1266 К.О. СП Билећа и на истој је уписано заложно право у корист Nuro Alpe Adria Bank АД Бања Лука.

Јавно надметање за продају имовине наведене у овом огласу одржаће се дана 12.12.2012. године у пословним просторијама ТК "Билећанка" а.д. - у стечају - Билећа, са почетком у 12.00 сати.
Право учешћа на јавном надметању имају сва правна и физичка лица која уплате кауцију у износу од 10% од почетне цијене некретнина које се лицитирају.
Кауција се уплаћује на жиро рачун број 551-700-22138501-28, ТК "Билећанка" А.Д. - у стечају - Билећа, дан прије одржавања лицитације и о уплати кауције доставе доказ на јавном надметању.
Стечајни управник задржава право да одбије било коју или све нерегуларне понуде.
Рок уплате постигнуте цијене на јавном надметању је 30 дана од дана одржаног јавног надметања, а у противном продавац ће задржати уплаћени износ кауције.
Предмети продаје по овом огласу се продају у виђеном стању и правном и фактичком статусу и исти се могу погледати, извршити увид у листове непокретности, сваким радним даном од 9.00 до 12.00 сати, с тим да се јаве на улазну капију или у управну зграду ТК "Билећанка" А.Д. - у стечају - Билећа у Билећи.
Порезе на промет непокретности и права, ПДВ, као и све трошкове преноса посједа са продавца на купца купљених ствари, као и трошкове нотара сноси купац.
Напомена: Продаја оглашених некретнина у овом огласу ће се извршити и уколико се на лицитацију пријави само један учесник.

Стечајни управник:

О.Д.П. "Загорје" у стечају - Калиновик.
Пешута Кларића број 1.
Калиновик; 05.11.2012. године.

На основу Одлуке Скупштине повјерилаца од 21.9.2012. године, О.Д.П. "Загорје" - у стечају - Калиновик, објављује;

ДРУГИ ОГЛАС

За продају непокретне имовине, која имовина је посјед 1/1 О.Д.П. "Загорје" - у стечају - Калиновик, Пешута Кларића бр. 1, Калиновик. Продаја ће се вршити путем јавног оглашавања и јавног надметања, комисијским принципом по сљедећим почетним цјелинама како слиједи;

1. - Објекти саграђени на;
- Блок 63. основ. 62, подбр. 25, Потес-Култура; Тренкасарне-кућа, класа 0, површ. 136 м2, Примједба-крчма,
- Блок 63, основ. 62, подбр. 26. Потес-Култура; Тренкасарне-кућа. класа 0, површ. 19 м2, Примједба-кухиња,
- Блок 63, основ. 62, подбр. 27, Потес-Култура; Тренкасарне-кућа. класа 0, површ. 152 м2, Примједба-тераса,
Све уписане у Пл. број 683, К.О. Кута, по почетној цијени од 75.975,83 КМ
2. - Објекти саграђени на;
- Блок 63, основ. 15, подбр. 2, згр. 1. Потес-Култура; Росуље-кућа, класа 0, површ. 90 м2,
Примједба - клаоница,
- Блок 63, основ. 15, подбр. 2, Потес-Култура; Росуље-ливада. класа 3, површ. 760 м2,
Све уписане у Пл. број 683, К.О. Кута, по почетној цијени од 9.977,38 КМ
3. - Пословна просторија, (Продавница број 4), површине 61,19 м2, приземље, изграђена на к.п. број 62/32-1. из Пл. број 683, Калиновик, Градинска бб. Извод из књиге уложених уговора о продаји пословних зграда, пословних просторија и гаража, број 21.22/952.3-1-3/2012, лист **број** 23. **К.О,** Калиновик. по почетној цијени од **9.508,94** КМ.
4. - Пословна просторија. (Продавница број 6), површине 51,04 м2, приземље, изграђена на к.п. број 62/32-1, из Пл.број 683, Калиновик, Градинска бб, Извод из књиге уложених уговора о продаји пословних зграда, пословних просторија и гаража, број 21.22/952.3-1-2/2012. лист **број** 22, К.О. Калиновик, по почетној цијени од **7.931,70** КМ.
5. - Пословна просторија, површине **53,73м2,** приземље, изграђена на к.п. број 63/62-31. из Пл. број 683. Калиновик. Пешута Кларића 8. Извод из књиге уложених уговора о продаји пословних зграда. пословних просторија и гаража, број 21.22/952.3-1-4/2012, лист број 24, К.О. Калиновик. по почетној цијени од **19.855,60 КМ.**
6. - Пословна просторија. површине 18,45 м2, приземље, изграђена на к.п. број 63/62-31. из **Пл.број** 683, Калиновик, Пешута Кларића 8. Извод из књиге уложених уговора о продаји пословних зграда, пословних просторија и гаража, број 21.22/952.3-1-5/2012, лист број 25, К.О. Калиновик, по почетној цијени од **6.818,08 КМ.**
7. - **Пословна просторија,** површине 20,73 м2. приземље, изграђена на к.п. **број** 63/62-31. из Пл. број 683. Калиновик. Пешута Кларића 8. Извод из **књиге** уложених уговора о продаји пословних зграда, пословних просторија и гаража. **број** 21.22/952.3-1-6/2012. лист **број** 26. К.О. Калиновик. по почетној цијени од 7.660,65 КМ.
8. - Пословна просторија, површине 19,30 м2, приземље, изграђена на к.п. број 63/62-31, из Пл. број 683, Калиновик, Пешута Кларића 8, Извод из књиге уложених уговора о продаји пословних зграда, пословних просторија и гаража, број 21.22/952.3-1-7/2012, **лист** број 27, К.О. Калиновик, по почетној **цијени** од **7.132,20 КМ.**
9.- Пословна просторија, површине 45,22 м2, приземље, изграђена на к.п. број 63/62-3 1, из Пл број 683, Калиновик, Пешута Кларића 8, Извод из књиге уложених уговора о продаји пословних зграда, пословних просторија и гаража, број 21.22/952.3-1-8/2012, лист број 28. К.О. Калиновик, по почетној цијени од **16.710,78 КМ.**
10. - Парцела к.ч. број 237/1. Кућа и дворište, остало неплодно земљиште, класа 0. површине 491м2, Примједба-Кафана пехарник, уписана у Пл. **број** 790, К.О. Улог, по почетној цијени од **4.000,00 КМ.**

Јавно надметање за продају имовине наведене у овом огласу одржаће се **07.12.2012.** године у пословним просторијама Општине Калиновик, са почетком у 12.00 сати. Право учешћа на јавном надметању имају сва правна и **физичка** лица која уплате кауцију у износу од 10% на предмете продаје-лицитације по предмету продаје.
Кауција се уплаћује, по наведеном **критерију** за сваки предмет продаје за чије се надметање **пријављује,** на жиро **рачун број** 5620068029944023, ОДП "Загорје" - у стечају - Калиновик, дан прије одржавања лицитације и о уплати кауције доставе доказ на јавном надметању. Стечајни управник задржава право да одбије било коју или све нерегуларне понуде. Рок уплате постигнуте цијене **на јавном** надметању је 30 дана од дана одржаног јавног надметања. а **у** противном продавац ће задржати уплаћени износ кауције. Предмети продаје по овом огласу. некретнине, се продају у вијеном стању и правном и фактичком статусу и исте се могу погледати. извршити увид у листове непокретности, као и добити сва потребна обавјештења, сваким радним даном од 9.00 до 12.00 сати, с тим да се јаве стечајном управнику на број телефона 065/532-418.
Порезе на промет непокретности и права, ПДВ, као и све трошкове преноса посједа са продавца на купца купљених ствари, као и трошкове нотара снос**и купац.**
Напомена; Продаја оглашених некретнина у овом огласу ће се извршити и уколико се на лицитацију пријави само један учесник.

Стечајни управник

BINIS
Друштво за производњу бетона и бетонских производа
BINIS d.o.o.
Јована Бијелића бб
78 000 Бања Лука
Tel: 051/389-300
Fax: 051/389-310
MB: 1263650
PDV: 400866500005
JIB: 4400866500005
E-mail: binis@blic.net
www.binisbeton.com

На основу члана 14. Статута Друштва за производњу, трговину и услуге "БИНИС" д.о.о. Бања Лука расписује:

ОГЛАС

за пријем у радни однос на неодређено вријеме

1. Помоћник директора за финансијско-комерцијалне послове **1 извршилац**

ДИПЛОМИРАНИ ЕКОНОМИСТА
(са 3 год. радног искуства)

Уз пријаву на оглас кандидати су дужни доставити сљедећа документа:

- Диплому о завршеном факултету
- Предност имају кандидати са радним искуством на истим или сличним пословима.

Кандидати могу доставити документа лично или путем поште на адресу:
"БИНИС" д.о.о. Бања Лука, ул. Јована Бијелића бб 78000 путем maila: binis@blic.net

Оглас остаје отворен осам (8) дана од дана објављивања.

Продајем

ПОСЛОВНИ ПРОСТОР 75 м^2 у Бањалуци,

Пословни центар Јеврејска.

ПОВОЉНО! Телефон: 065/620-717.

ОКРУЖНИ ПРИВРЕДНИ СУД У БАЊАЛУЦИ
Број: 57 0 Малс 094008 11 Малс
Бања Лука, 1.11.2012. године

ОКРУЖНИ ПРИВРЕДНИ СУД У БАЊАЛУЦИ, судија Наташа Бошковић, у правној ствари тужиоца МХ ЕРС - ЗП Електрокрајина а.д. Бања Лука, РЈ "Електродистрибуција" Приједор, Ул. Проте Матеје Ненадовића 28, против туженог "ПРЕПОРОД" д.о.о. Приједор, Ул. Степе Степановића бб, ради дуга, на основу члана 348. став 3. Закона о парничном поступку ("Сл. гласник РС" бр. 58/03, 85/03, 74/05 и 63/07, у даљем тексту: ЗПП), из разлога што је тужени непознат на адреси уписаној у судски регистар, објављује сљедећи:

ОГЛАС

Дана 18.8.2011. године тужилац је поднио тужбу против туженог "ПРЕПОРОД" д.о.о. Приједор, ради дуга у износу од 2.135,24 КМ. У тужби је навео да је туженом вршио испоруку електричне енергије за пословни објекат у Приједору, наплатни број 1002429; да дуг туженог за утрошену електричну енергију за период 30.6.2001. до 30.6.2011. године износи 1.797,64 КМ, а дуг по основу обрачунатих затезних камата износи 340,60 КМ, што укупан дуг износи 2.135,24 КМ. Предложио је суду да обавеже туженог на исплату дуга са законским затезним каматама почев од дана 18.8.2011. године, па до исплате, као и обрачунатих законских затезних камата, трошкова поступка са законским затезним каматама почев од дана подношења тужбе па до исплате, а све у року од 15 дана од дана доношења пресуде, под пријетњом принудног извршења.
Обавјештава се тужени да се достава писмена сматра обављеном протеком рока од 15 дана од дана објављивања овог писмена у дневним новинама РС, и на огласној табли суда, те се исти обавјештава да прилоге достављене уз тужбу може подићи у згради суда.
Обавјештава се тужени да на основу чл. 70 став 1. ЗПП-а РС тужени је дужан најкасније у року од 15 дана доставити суду писмени одговор на тужбу.
Одговор на тужбу мора бити разумљив и садржавати: ознаку суда, име и презиме, односно назив правне особе, пребивалиште или боравиште, односно сједиште странака, њихових законских заступника и пуномоћника, ако их имају, предмет спора, садржај изјаве и потпис подносиоца (чл. 334 ЗПП-а РС).
У одговору на тужбу тужени ће истаћи могуће процесне приговоре и изјаснити се да ли признаје или оспорава постављени тужбени захтјев. (чл. 71. став 1. ЗПП-а РС).
Ако тужени оспорава тужбени захтјев, одговор на тужбу мора садржати и разлоге из којих се тужбени захтјев оспорава, чињенице на којима тужени заснива своје наводе, доказе којима се утврђују те чињенице, те правни основ за наводе туженог. (чл. 71. став 2. ЗПП-а РС).
Тужени може у одговору на тужбу, а најкасније на припремном рочишту поднијети противтужбу (чл. 74. став 1. ЗПП-аРС).
Кад тужени коме је уредно достављена тужба у којој је тужилац предложио доношење пресуде због пропуштања, не достави писмени одговор на тужбу у законском року, суд ће донијети пресуду којом се усваја тужбени захтјев (пресуда због пропуштања), осим ако је тужбени захтјев очигледно неоснован. (чл. 182. став 1. ЗПП-а РС).
Одговор на тужбу са прилозима се предаје суду у довољном броју примјерака за суд и противну странку, позивом на број предмета.

Судија
Наташа Бошковић

ОКРУЖНИ ПРИВРЕДНИ СУД У БАЊАЛУЦИ
Број: 57 0 Пс 091770 11 Пс
Бања Лука, 31.10.2012. године

Окружни привредни суд у Бањалуци, судија Наташа Бошковић, рјешавајући у правној ствари тужиоца "ИНКОПРОМ" д.о.о. Бањалука, Ул. Николе Пашића бр. 60, кога заступа пуномоћник Миљкан Пуцар, адвокат из Бањалуке, против туженог "Гидас" д.о.о. Бањалука, Ул. Вељка Млађеновића бр. 12., ради дуга, на основу члана 348. став 3. Закона о парничном поступку ("Сл. гласник РС" бр. 58/03, 85/03, 74/05 и 63/07, у даљем тексту: ЗПП), из разлога што је тужени непознат на адреси уписаној у судски регистар, објављује сљедећи:

ОГЛАС

Дана 24.3.2011. године тужилац је поднио тужбу против туженог, ради дуга у износу од 19.035,01 КМ. У тужби је навео да је према Уговору о закупу пословног простора од 1.12.2008. године као закуподавац туженом као закупопримцу издавао пословни простор у закуп/подзакуп који се налази у Ул. Иве Лоле Рибара бр. 4. Градска тржница у Бањалуци, те да тужени није исплатио укупан износ од 19.035,00 КМ. Предложио је суду да обавеже туженог на исплату дуга са законским затезним каматама и трошковима поступка, све ово у року од 30 дана од дана пресуђења под пријетњом извршења.
Обавјештава се тужени да се достава писмена сматра обављеном протеком рока од 15 дана од дана објављивања овог писмена у дневним новинама РС, и на огласној табли суда, те се исти обавјештава да прилоге достављене уз тужбу може подићи у згради суда.
Обавјештава се тужени да на основу чл. 70 став 1. ЗПП-а РС тужени је дужан најкасније у року од 15 дана доставити суду писмени одговор на тужбу.
Одговор на тужбу мора бити разумљив и садржавати: ознаку суда, име и презиме, односно назив правне особе, пребивалиште или боравиште, односно сједиште странака, њихових законских заступника и пуномоћника, ако их имају, предмет спора, садржај изјаве и потпис подносиоца (чл. 334 ЗПП-а РС). У одговору на тужбу, тужени ће истаћи могуће процесне приговоре и изјаснити се да ли признаје или оспорава постављени тужбени захтјев. (чл. 71. став 1. ЗПП-а РС).
Ако тужени оспорава тужбени захтјев, одговор на тужбу мора садржати и разлоге из којих се тужбени захтјев оспорава, чињенице на којима тужени заснива своје наводе, доказе којима се утврђују те чињенице, те правни основ за наводе туженог. (чл. 71. став 2. ЗПП-а РС).
Тужени може у одговору на тужбу, а најкасније на припремном рочишту поднијети противтужбу (чл. 74. став 1. ЗПП-аРС).
Одговор на тужбу са прилозима се предаје суду у довољном броју примјерака за суд и противну странку, позивом на број предмета.

Судија
Наташа Бошковић

На основу Одлуке о начину и условима продаје непокретности ("Сл. гласник општине Требиње", број 3/12) и члана 45. Статута општине Требиње ("Сл. гласник РС", бр. 8/05,10/05,13/05, 3/08, 5/10 и 4/12), градоначелник града Требиња објављује

ЈАВНИ ОГЛАС

за продају непокретности
путем усменог јавног надметања

Град Требиње , улица Вука Караџића број 2, као носилац права својине, оглашава продају непокретности

Подаци о непокретности
Пословна зграда (зграда бившег ђачког дома) саграђена на к.ч. бр. 2584 К.О. Требиње (стари операт), уписана у Зк уложак бр. 782, означена као кућиште са кућом, и к.ч. бр. 2583 КО Требиње (стари операт) уписана у Зк уложак бр. 782, означена као перивој, право управљања СО Требиње, што одговара к.ч. бр. 1014/2 КО Требиње (нови операт) уписана у Пл бр. 844.

- сутерен површине 112,00 м²
-приземље површине 322,00 м²
-спрат површине 320,00 м²
-поткровље површине 340,00 м²

Укупна површина (сутерен + приземље + спрат + поткровље) износи 1.094,00 м².
Почетна продајна цијена непокретности износи **1.693.400,00 КМ.**
Урбано грађевинско земљиште површине 265 м² .
Почетна продајна цијена грађевинског земљишта износи **39.750,00 КМ.**

Начин продаје
Продаја непокретности ће се извршити усменим јавним надметањем.
Поступак продаје непокретности спровешће се пред Комисијом за спровођење усменог јавног надметања.

Подношење пријаве и услови понуде
Право да учествују на лицитацији имају сва правна и физичка лица која до почетка усменог јавног надметања уплате кауцију.
Свака наредна понуда мора бити увећана најмање 50 КМ изнад почетне продајне цијене.
Учесници у поступку јавног надметања дужни су да положе кауцију у износу од 10% почетне продајне цијене на жиро рачун Општине Требиње број: **565-8014300000-204** код Бобар банке, најкасније до дана одржавања усменог јавног надметања.

Уз пријаву за учешће на усменом јавном надметању се доставља:
- за физичка лица (фотокопија личне карте)
- за правна лица: фотокопија Рјешења о упису у судски и други регистар и ЈИБ и пуномоћ за заступање
- доказ о уплаћеној кауцији

Пријава за учешће у усменом јавном надметању за куповину непокретности се доставља непосредно Комисији за спровођење усменог јавног надметања или путем поште на адресу, Град Требиње. ул. Вука Караџића број 2, Комисија за поступак усменог јавног надметања до часа почетка усменог јавног надметања.
Са учесником усменог јавног надметања који понуди највећу цијену закључиће се купопродајни уговор, у року од 15 дана од дана одржаног усменог јавног надметања, а у износ купопродајне цијене ће се урачунати уплаћена кауција.
Купац ће купопродајну цијену уплатити одједном, одмах по закључењу уговора.
Уплата купопродајне цијене вршиће се у КМ на рачун општине Требиње број: **565-8014300000-107** код Бобар банке.
Уколико купац одустане од потписивања уговора губи право на поврат кауције, а уговор се закључује са сљедећим учесником усменог јавног надметања који је понудио највећу цијену, у даљем року од 3 (три) дана.
Уколико се на усменом јавном надметању јави само један учесник, комисија може приступити поступку продаје непокретности непосредном погодбом под условом да цијена не може бити нижа од почетне цијене.
Сва права и обавезе између града Требиња и купца биће регулисани уговором **о** купопродаји.
Увођење купца у посјед непокретности извршиће се на начин како је уговором регулисано. О увођењу купца у посјед непокретности сачиниће се записник.
Неблаговремене и непотпуне пријаве неће се узети у разматрање.
Дан, час и мјесто одржавања усменог јавног надметања
Јавно надметање за продају непокретности ће се одржати дана 16.11.2012. године у 10.00 часова на лицу мјеста.
Учесницима усменог јавног надметања са којима се не закључи уговор о купопродаји **уплаћена кауција** се **враћа у року** од два дана од одржаног јавног надметања.
Додатне информације
Непокретност се продаје у виђеном стању. Свим учесницима усменог јавног надметања биће претходно омогућен увид у податке из јавних регистра о непокретности, обилазак непокретности те увид и стање исте на терену.

Број: 11-374-50/12
Датум: 2.11 .2012. године.

Градоначелник
Др Доброслав Ћук

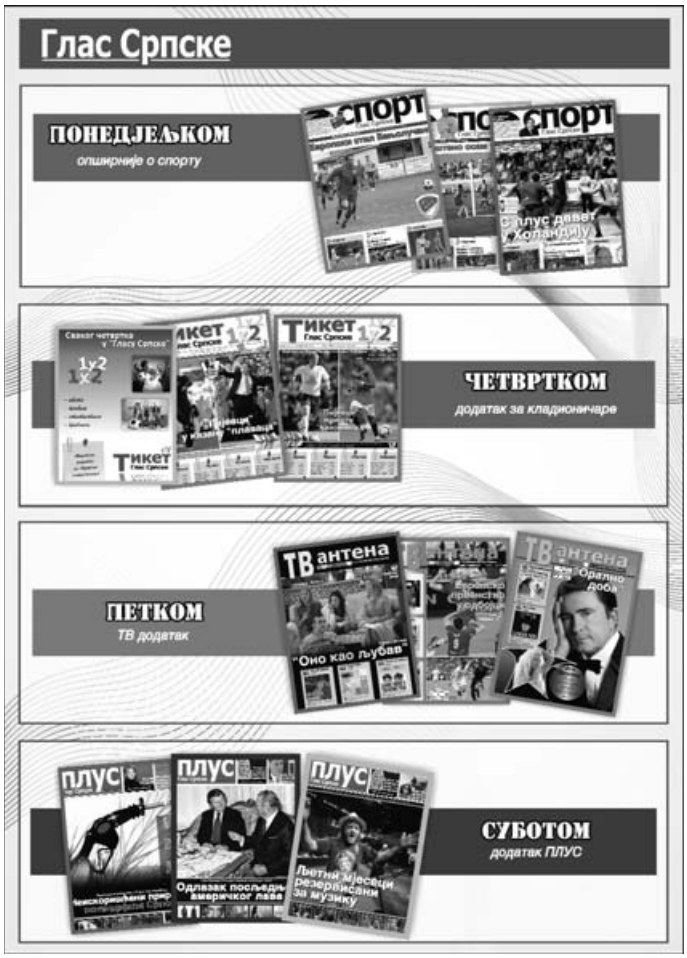

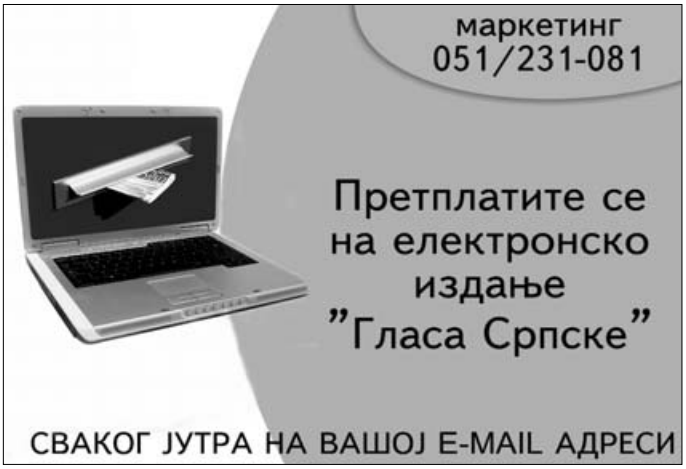

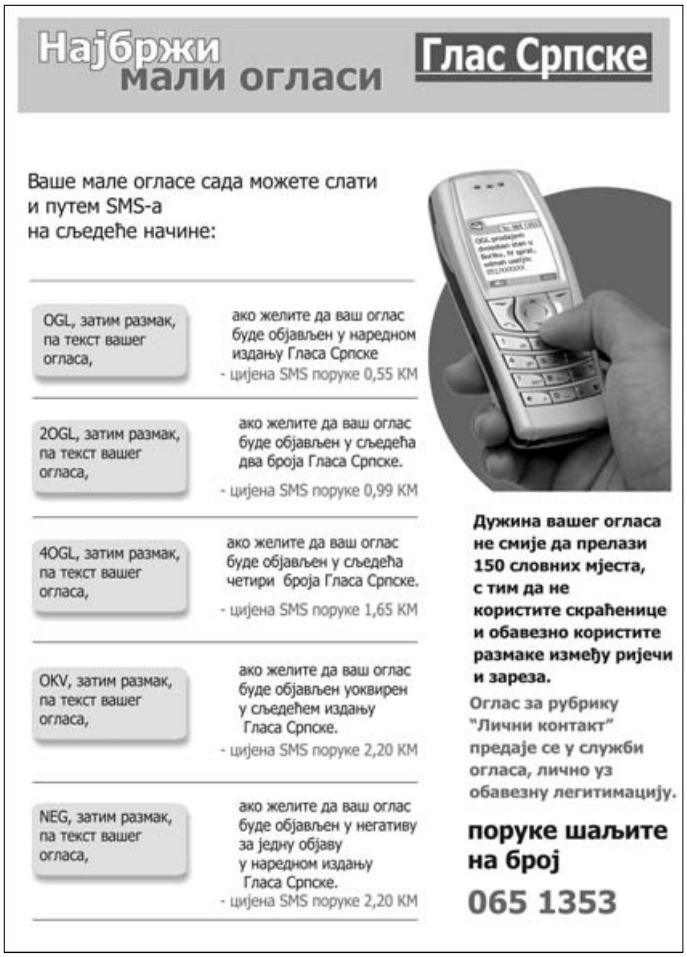

Посљедњи поздрав Весином оцу

ЛАБУДУ

од породице Тривић.

16845 А-1 Г

Посљедњи поздрав Весином оцу

ЛАБУДУ

од Бранка Ковачевића са породицом.

16845 А-1 Г

Посљедњи поздрав Весином оцу

ЛАБУДУ

од "Хоризонта" д.о.о. Бањалука.

16845 А-1 Г

Посљедњи поздрав куму

ЛАЛИ

од породице Ножинић.

26841 А-2 Г

Тужно сјећање на драгог оца

ЂОРЂУ ЂЕТОЈЕВИЋА

6.11.1990 - 6.11.2012.

Ни вријеме, ни године нису избрисале сјећање на тебе.
Твоје кћерке Бранкица и Дивна

16843 А-2 Г

Посљедњи поздрав драгој

БАХРИ

од породице Бјелић.

26847 А-4 Г

Тужним срцем јављамо родбини, пријатељима и комшијама да је дана 5.11.2012. године, у 85. години живота, преминула наша драга

ВИДА (Светка) МИЛОШЕВИЋ

Сахрана ће се обавити у уторак, 6.11.2012. године, у 13 часова на гробљу Милошевићи - Доња Пискавица.
Ожалошћени: син Љубомир, снаха Гордана, зет Милорад, унучад, праунучад, те остала родбина, пријатељи и комшије

26836 А-8 М

Посљедњи поздрав снахи

ВИДИ МИЛОШЕВИЋ

од Аце, Вишње, Владимира, Александра,Ање, Иве, Мие, Гордане и Мире.

26842 А-2 М

Посљедњи поздрав драгом оцу

АЛЕКСИ СМИЉИЋУ

Син Рајко, снаха Новка, унучад Горан, Наташа и праунучад

26838 А-2 Г

Тужним срцем јављамо родбини, пријатељима и комшијама да је у недјељу, 4.11.2012. године, у 88. години живота, након кратке болести преминуо наш драги

АЛЕКСА (Лазара) СМИЉИЋ

Сахрана ће се обавити у уторак, 6.11.2012. године, у 13 часова на Пердуовом гробљу.
Ожалошћени: кћерке Мира и Јока, синови Бранко и Рајко, сестра Деса, браћа Проко и Млађо, унучад, праунучад, те остала многобројна родбина, кумови и пријатељи

26840 А-8 Г

Посљедњи поздрав драгом дједу

АЛЕКСИ

од унука Бране са породицом.

26839 А-1 Г

Посљедњи поздрав драгом деди

АЛЕКСИ

од Наташе, Зорана, Бошка и Барбаре.

26838 А-1 Г

Посљедњи поздрав драгом тати

АЛЕКСИ

од кћерке Јоке и зета Славка са породицом.

26839 А-1 Г

Посљедњи поздрав драгој ујни

ДМИТРИ

од нећака Драгана и Драгише са породицама.

26848 А-1 Г

Посљедњи поздрав драгој синовки

ДМИТРИ

од стрине Радојке.

26848 А-1 Г

Посљедњи поздрав драгој пријји

ДМИТРИ

од породице Баруција.

26848 А-1 Г

Посљедњи поздрав драгој снахи

ДМИТРИ

од заове Госпе Грмуша са породицом.

26848 А-1 Г

Посљедњи поздрав драгој баки

ДМИТРИ

од унука Зорана, унуке Славице и праунуке Уне.

26848 А-1 Г

Посљедњи поздрав драгој мајци

ДМИТРИ

од сина Стојана, снахе Бранке, унучади Стефана иАње.

26848 А-1 Г

Посљедњи поздрав драгој мајци

ДМИТРИ

од сина Горана, снахе Љиљане и унука Луке.

26848 А-1 Г

Посљедњи поздрав драгој снахи

ДМИТРИ

од дјевера Станислава, јетрве Јагоде и синовке Миљке.

26848 А-1 Г

Посљедњи поздрав драгој сестри

ДМИТРИ

од сестре Јованке и зета Раде.

26848 А-1 Г

Посљедњи поздрав драгој

ДМИТРИ

од нећака Јове, нећакиње Стоје и унука Драгана.

26848 А-1 Г

Тужним срцем јављамо родбини и пријатељима да је дана 4.11.2012. године, у 73. години живота, након кратке болести преминула наша драга

ДМИТРА (Гојка) ВУКЕЛИЋ

1939 - 2012.

Сахрана ће се обавити у сриједу, 7.11.2012. године, у 13 часова на Вукелића гробљу у Горњем Првану.
Ожалошћени: супруг Витомир, синови Миломир, Стојан и Горан, кћерке Недељка и Миломирка, сестре Душанка, Видосава, Олга и Јованка, снахе, зетови, унучад, праунука, те остала родбина, комшије и пријатељи

26848 Б-1 М

Посљедњи поздрав драгој мајци

ДМИТРИ

од кћерке Миломирке, зета Анђелка, унука Томе и Дарка.

26848 А-1 Г

Посљедњи поздрав драгој мајци

ДМИТРИ

од кћерке Недељке, зета Миће и унука Жељка.

26848 А-1 Г

Посљедњи поздрав драгој супрузи

ДМИТРИ

од супруга Витомира.

26848 А-1 Г

Посљедњи поздрав драгој пријји

ДМИТРИ

од породице Мајкић.

26848 А-1 Г

Посљедњи поздрав драгој

ДМИТРИ

од нећакиње Новке, нећака Миленка и унука Ђорђа Милојевића.

26848 А-1 Г

Посљедњи поздрав драгој

ДМИТРИ

од заове Борке.

26848 А-1 Г

Посљедњи поздрав драгој мајци

ДМИТРИ

од сина Миломира, снахе Радославке, унучади Марка, Давида и Маје.

26848 А-2 Г

Посљедњи поздрав драгој

ДМИТРИ

од нећакиње Јованке, нећака Ненада, унука Ненада, Драгане, Јована и Божане.

26848 А-2 Г

Глас Српске
СЛУЖБА ЧИТУЉА
ТЕЛ. 051/223-210

mail: fotosicitulje@gmail.com

Посљедњи поздрав драгој пуници, баки и прабаки

ВИДИ МИЛОШЕВИЋ

С љубављу и поштовањем
зет Милаковић Милорад, унуке Бранкица, Божана, унук Жељко, прауруке Милица и Милана

26849 А-8 Г

Посљедњи поздрав оцу нашег радног колеге Миленка

БОГОЉУБУ ИНЂИЋУ

Колеге из Центра за уклањање мина у БиХ
Канцеларија Бањалука

А-8 Ф

ОБАВЈЕШТЕЊЕ

Глас Српске NEZAVISNE novine

In memoriame и мале огласе можете предати

у улици Краља Петра I Карађорђевића (Занатски центар Ханиште)

051/223-210 | e-mail: fotosicitulje@gmail.com

мале огласе за NEZAVISNE novine можете предати и у киоску К39 код хотела "Палас"

In memoriame и мале огласе

за Глас Српске и NEZAVISNE novine

можете предати на новој локацији

у улици Краља Петра I Карађорђевића (Занатски центар Ханиште)

www.glassrpske.com
oglasi@glassrpske.com
Глас Српске
marketing@glassrpske.com

ДНЕВНИ ЛИСТ РЕПУБЛИКЕ СРПСКЕ
Глас Српске
БАЊА ЛУКА
www.glassrpske.com
маркетинг
051/231-081
marketing@glassrpske.com
oglasi@glassrpske.com

IN MEMORIAM (читуље) можете предати

БАЊА ЛУКА	Краља Петра I Карађорђевића 59 051/223-210 mail: fotosicitulje@gmail.com
ЧЕЛИНАЦ	Челиначке новине 065/958-202
КОТОР ВАРОШ	051/785-266
НЕЗАВИСНЕ НОВИНЕ Д.О.О. ИПЦ САРАЈЕВО	ул. Загребачка 20/3 (зграда Шумарског факултета) 033/653-953
ИСТОЧНО САРАЈЕВО	- ИНТЕРНАЦИОНАЛ ПРЕС (дворана Славија) 057/343-097 - ЕРМЕКС 057/318-323 - Књижара Internacional press Пале (тржни центар "Том" Пале) 057/225-880
ДОБОЈ	Глас комуна 053/226-853
БРАТУНАЦ	056/410-418 065/890-830

Спорт

Врхунска кошарка више не станује у Србији. Већ равно десет година ми не постојимо као кошаркашка сила. Поменута 2001. и 2002. година су две последње године у којима смо били аутентични владари

Жарко Варајић, легендарни српски кошаркаш

Најбољи српски тенисер вратио се на врх АТР листе

Ђоковић поново број један

Није лако завршити годину на месту број један у сезони какву смо имали. Зато ће ми тај успех бити инспирација и извор надахнућа за године које долазе, изјавио Ђоковић

Новак Ђоковић

ФОТО: АГЕНЦИЈЕ

МОНТЕ КАРЛО - Новак Ђоковић је послије скоро четири мјесеца поново први рекет свијета пошто је престигао Швајцарца Роџера Федерера који га је наслиједио на врху АТР листе послије Вимблдона у јулу ове године.

Ђоковић сада има 11.420 бодова, док је Федерер сакупио 9.465, и без обзира на резултат на завршном Мастерсу сезоне, годину ће завршити као најбољи тенисер свијета други пут заредом. Он је поновио да је "веома поносан на све што је заједно са својим тимом постигао у 2012. години".

- Није лако завршити годину на месту број један у сезони какву смо имали. Зато ће ми тај успех бити инспирација и извор надахнућа за године које долазе - изјавио је Ђоковић.

Тако ће српски тенисер наставити низ од 53 седмице колико је провео на првом мјесту у периоду између 4. јула 2011. до 9. јула 2012. године.

Роџер Федерер је рекао да је Ђоковић у потпуности заслужио да 2012. годину заврши на челу АТР листе.

- Сви знамо ко је прави број један. То је Новак и не видим зашто би била дебата око тога. До првог мјеста се не долази случајно, листа показује како сте играли у посљедњих 365 дана. Ситуација ће се можда промијенити за два мјесеца на Аустралијен опену, али је сада све јасно - рекао је Швајцарац.

ГОДИНУ завршава као први на свијету

Као најуспјешнији тенисер у 2012. години Новак је освојио пет трофеја, свих пет на тврдој подлози: Аустралијен опен, Мајами, Торонто, Пекинг и Шангај. На прва три је одбранио титулу из 2011. године, у Мајамију није изгубио ниједан сет, док је титулу у Шангају освојио послије десете узастопне побједе у оквиру азијске турнеје.

Тријумфом у финалу Шангаја Новак је постао први тенисер којем је пошло за руком да освој и седам различитих трофеја на постојећим турнирима Мастерс 1000 серије. Финалиста је био у Монте Карлу, Риму, на Ролан Гаросу, у Синсинатију и на US опену, а у Дубаију, Индијан Велсу и на Вимблдону је играо у полуфиналу. Једини пораз у четвртфиналу Новак је претрпио у Мадриду, док је у Паризу неочекивано изгубио у другом колу.

Када се све сабере, Ђоковић је на 16 одиграних турнира остварио 70 побједа и 12 пораза. Импозантан податак је то да је Новак добио 60 од 61 меча када је освојио први сет.

Одиграо је најдуже финале у 2012. години. Било је то почетком године на Аустралијен опену када је послије пет часова и 53 минута игре савладао Шпанца Рафаела Надала резултатом 5:7, 6:4, 6:2, 6:7, 7:5. Послије свог шестог узастопног завршног турнира у Лондону Новак ће отпутовати најприје у Братиславу, затим и у Рио де Жанеиро, гдје ће одиграти егзибиционе мечеве.

Јанко на Роџера

Свој први меч у оквиру групе Б на завршном Мастерсу сезоне у Лондону Јанко Типсаревић играће данас против Роџера Федерера од 14.45. У другом мечу дана састају се Давид Фер и Хуан Мартин дел Потро. Ђоковић је сусрет првог кола играо синоћ против Жоа Вилфреда Цонге, док је Енди Мареј побиједио Томаша Бердиха са 3:6, 6:3, 6:4.

АТР ЛИСТА

Други српски тенисер Јанко Типсаревић задржао је девето мјесто са 2.990 бодова, док се Виктор Троицки спустио пет степеника на АТР листи и сада је 38. са 1.055 поена. Душан Лајовић је назадовао три мјеста и тренутно је 166. са 324 бода, док је Борис Пашански напредовао за четири позиције и ове недјеље заузима 171. место са 306 поена. Највеће изненађење сезоне Пољак Јержи Јановиц, који је на турниру у Паризу стигао до финала, направио је највећи скок на листи од 43 мјеста, и сада је 26.

Незадовољство у табору FED куп селекције Србије послије пораза од Чешке

Тенисерке љуте на медије

ПРАГ - Српске тенисерке послије пораза од Чехиња (1:3) у финалу FED купа исказале су незадовољство извјештавањем медија у Србији.

Најдиректнија је била млада Александра Крунић рекавши да су, осим против Чешке, играчице у неким тренуцима морале да се боре и против своје земље

- Неки новинари не знају да изаберу погодан тренутак за нека питања. Многи људи не разумеју ово јер никада нису били спортисти и под оваквим притиском. На пример, ја не могу до краја да разумем Јелену јер никада нисам играла на том нивоу. Шта год ко питао, какве год изјаве писали, ми смо јаче од свега тога. Увек све радимо за нашу државу, борили смо се и против Чешке, али нажалост смо у неким моментима осетили да се боримо и против своје земље. Не знам како ће ова моја изјава да се протумачи, али немам шта да кријем. Много волим своју земљу и увек сам играла срцем за њу. Ми Срби колико можемо да помогнемо, толико можемо и да одмогнемо себи самима. Тешко ми је што ја са 19 година морам о томе да говорим - истакла је Крунићева.

Ана Ивановић и Јелена Јанковић

ФОТО: РОЈТЕРС

И Ана Ивановић дала је веома сличну изјаву.

ЈЕЛЕНА најавила повлачење

- Мислим да заслужујемо мало већу подршку медија, ми дајемо све од себе, а чини ми се да се то некада не представља тако. То нам смета и боли нас и имамо утисак да би требало да буде мало више подршке - изјавила је Ивановићева, која се није изјаснила да ли ће и сљедеће године играти за Србију у FED купу, док је Јелена Јанковић најавила повлачење.

Крагујевчани довели појачање

Варда појачао Раднички

КРАГУЈЕВАЦ - Искусни центар Ратко Варда најновије је појачање Радничког из Крагујевца.

Са екипом коју са клупе предводи Мирослав Николић договорио је сарадњу на годину и у Шумадију стиже из иранског Махрама гдје није провео много времена. Варда је поникао у Партизану, а играо је још у NBA лиги, Турској, Литванији, Русији, Шпанији, Пољској, Словенији, Украјини. Очекује се да дебитује на утакмици осмог кола Јадранске лиге против Цибоне.

Нова WTA листа

Анин корак назад

ЛОНДОН - Најуспјешнија српска тенисерка Ана Ивановић спустила се за једно мјесто на WTA листи и сада је 13. са 2.900 бодова, док је Јелена Јанковић и даље 22. са 1.751 бодом.

Пласман није промијенила ни Бојана Јовановски која је 56. са 1.075 поена. Трећи рекет Србије Весна Долонц напредовала је за девет мјеста и ове седмице је 117. са 582 бода. Александра Крунић је слабије рангирана за једно мјесто у односу на претходну седмицу и сада је 168. са 390 поена. Прво мјесто на листи и даље заузима Бјелорускиња Викторија Азаренка са 10.595 бодова.

Регионална лига за кошаркашице

Пораз "малених"

ФОТО: ЈУТЈУБ

РАДИВОЈ КОРАЋ	77
МЛАДИ КРАЈИШНИК	61

(17:16, 25:14, 19:18, 16:13)
Дворана: "Шумице" у Београду.
Гледалаца: 300
Судије: Вовк, Хољевац, Грубишић (Хрватска).

РАДИВОЈ КОРАЋ: Чолић 21, Беронья 12, Топузовић 2, Ј. Јовановић 6, Јанковић, Мандић 3, Брајковић 6, Т. Јовановић 13, Ђорђевић, Радић 3, Капор 11, Анђелковић. Тренер: Милош Павловић.
МЛАДИ КРАЈИШНИК: Василић, А. Делић, Марковић 7, Н. Делић, Живадиновић 4, Велиновић 13, Жакула 10, Петковић 13, Раковић 2, Остерман 12, Марковић, Борић. Тренер: Зоран Микеш.

БЕОГРАД - Екипа Младог Крајишника доживјела је пораз на гостовању у Београду од Радивоја Корића резултатом 61:77 у седмом колу регионалне лиге за кошаркашице.

Бањалучанке су се држале у првој четвртини, али су пале у другом периоду игре који су изгубили са 11 поена разлике. Управо се друга дионица показала као пресудна, јер "малене" нису могле да надокнаде резултатски дефицит и тако су уписале трећи пораз уз три побједе. Слобода из Новог Града била је слободна у овом колу.

Детроит пао у Лос Анђелесу

Прво славље Лејкерса

ЊУЈОРК - Лос Анђелес Лејкерси најзад су дошли до побједе у новој сезони, и то прве, рачунајући и предсезонске утакмице, а цех лошим играма на почетку сезоне платио је слабашни Детроит Пистонс који је поражен у "Стејплс центру" убједљивим резултатом 108:79. Двајт Хауард био је централна фигура у тријумфу Лејкерса са 28 поена и седам скокова, а одличну игру пружио је и Мета Ворлд Пис са 18 поена. Коби Брајант био је трећи стријелац тима са 15 убачених поена. Лејкерси имају скор 1-3, избјегавши тако да изједначе рекорд у најлошијем старту сезоне. Наиме, 1957. године почели су првенство са 0-4. Посљедњи пут су стартовали у сезони са три пораза далеке 1978. године. Резултати: Њујорк - Филаделфија 100:84, Торонто - Минесота 105:86, Орландо - Феникс 115:94, Оклахома - Аталнта 95:104, Лос Анђелес Лејкерс - Детроит 108:79.

Србин бриљирао у дресу ЦСКА

Теодосић са 20 поена предводио "армејце"

Милош Теодосић

ФОТО: АГЕНЦИЈЕ

МОСКВА - Репрезентативац Србије Милош Теодосић са 20 поена водио је московски ЦСКА до побједе у мечу са Спартаком из Санкт Петербурга (78:68) у утакмици петог кола руског првенства.

Осим 20 поена, Теодосић је имао седам асистенција и осам изнуђених фаулова. Владимир Мицов је за 24 минута постигао четири поена уз четири скока, а капитен репрезентације Србије Ненад Крстић је за 17 минута постигао девет поена. ЦСКА је тренутно трећи на табели пошто је одиграо само три утакмице (три побједе), Спартак је први са скором 4-1, Локомотива Кубан је друга са скором 3-2.

Прва кошаркашка лига РС

Гацко није дошло

БАЊАЛУКА - Утакмица првог кола Прве кошаркашке лиге Републике Српске између Братунца и ОКК Гацко није одиграна пошто гости из непознатих разлога нису допутовали на меч.

Осим ове, није одиграна ни утакмица између Сутјеске и Младости Волф секјуритија по договору клубова и нови термин је 14. новембар. На старту шампионата Хео је савладао Феникс у гостима са 74:54, док је Грађански био бољи од Рудара на гостовању резултатом 91:78. У сриједу се састају Приједор - Јахорина (19.30 часова). У овом колу слободна је екипа Дрине Бирач.

Бањалучки кошаркаши славили у трећем колу Лиге БиХ

Борац прејак за Сервицијум

БОРАЦ	71
СЕРВИЦИЈУМ	63

(22:14, 16:16, 20:12, 13:21)
Дворана: "Борик" у Бањалуци.
Гледалаца: 300
Судије: Милан Адамовић, Младен Иињатовић, Мирјан Шобот (Бањалука).

БОРАЦ: Вукотић 8, Ивић 20, Николић 4, Радујко 3, Бланиша 7, Мичић, Павловић 7, Лончар, Башић, Трикић 17, Блаз 2, Турановић 3. Тренер: Драго Каралић.
СЕРВИЦИЈУМ: Максимовић 14, Вукасовић, Вуковић 2, Дамјановић, Трипковић 10, Каралић 6, Пећанац, Савић, Симић 10, Голубовић 9, Первић 2, Шибалић 10. Тренер: Нино Шарић.

Много ме забрињава велики број изгубљених лопти, јер их губимо 20 по утакмици. Можемо бити задовољни са двије побједе које нас воде ка опстанку, рекао Каралић

ПИШЕ: МИЛАН ЗУБОВИЋ
milanz@glassrpske.com

ФОТО: В. ТРИПИЋ

Марко Блаз (Борац)

БАЊАЛУКА - Кошаркаши Борца уписали су другу побједу у Лиги БиХ пошто су у трећем колу на свом терену савладали Сервицијум резултатом 71:63.

Већим дијелом сусрета Бањалучани су били у предности, а почетком четврте четвртине био је максималан 21 поен предности за домаћи тим. Тренер побједничке екипе Драго Каралић похвалио је борбеност својих изабраника, али није у потпуности био задовољан игром.

- Много ме забрињава велики број изгубљених лопти, јер их губимо 20 по утакмици, што произлази из агресивности противничке одбране. Проблеми се јављају и када Лончар изађе из игре и тада имамо муке са организацијом напада. Можемо бити задовољни са двије побједе које нас воде ка опстанку. Ако наставимо овако да радимо, у форму ће ући и искуснији играчи, иако не знам ко је искуснији у мом тиму - изјавио је Каралић.

Градишчани су уписали други пораз у Лиги, а тренер Нино Шарић као узроке пораза навео је велики број промашених слободних бацања.

- Пресудила је већа жеља Борца за побједом, као и велики број наших промашених слободних бацања. Примили смо и доста лаганих поена када смо им оставили доста простора за шут за три поена, што су они искористили. Борац је показао више квалитета од нас, док смо ми доста промашивали слободна бацања - рекао је Шарић.

ВОДИЛИ са 21 поеном разлике

У тиму Борца није наступио најављени Стефан Матић којем нису стигли папири из Србије, док из истог разлога за Сервицијум није играо Дамир Стојкановић.

Табела

1. Чапљина	3	3	0	224:204	6
2. Ворда ХЕ	3	2	1	245:220	5
3. Радник	3	2	1	215:198	5
4. Борац	3	2	1	212:205	5
5. Младост	3	2	1	210:211	5
6. Посушје	3	1	2	244:230	4
7. Босна	3	1	2	244:233	4
8. Леотар	3	1	2	235:231	4
9. Зрињски	3	1	2	195:196	4
10. Вогошћа	3	1	2	240:264	4
11. Сервицијум	3	1	2	182:217	4
12. Какањ	3	1	2	216:253	4

Кошаркаши Партизана остварили тријумф у Сплиту

Анђушић водио до побједе

СПЛИТ - Кошаркаши Партизана остварили су нову побједу у Јадранској лиги и на гостовању су савладали Сплит са 79:72 (19:17, 18:16, 20:13, 22:26).

ВУЈОШЕВИЋ: Нису ми јасне судије

Пресудну улогу одиграо је Данило Анђушић, који је за само 16 минута на терену постигао 21 поен, уз још једну асистенцију и двије украдене лопте. Осим њега, у редовима "црно-бијелих" истакао се Дру Гордон са 12 поена. Код Сплићана најефикаснији били су Иван Мимица и Тони Дијан са по 13 поена.

- Помало смо испражњени свим овим путовањима, серијом тешких утакмица. Момци су смогли снаге да одбраном надокнаде то што их шут можда није хтео, осим Анђушића, који је одиграо веома значајну улогу. Ово је веома важна побједа, веома је важан лигашки део АБА лиге због тога што првак гарантовано игра следеће године Евролигу, то је оно што је јако значајно и свака нова побједа доводи нас корак ближе том циљу - изјавио је тренер Београђана Душко Вујошевић.

Данило Анђушић (Партизан)
ФОТО: АГЕНЦИЈЕ

Он се осврнуо и на суђење.

- Није ми јасан критеријум судија. Није ишао ни у чију корист, али су судије постале недодирљиве, важније од свих учесника. Није било инцидената на паркету, а било је доста намерних и техничких грешака. Претерана је техничка када играч одмахне руком, па не може се играти без емоција. Судије треба да су у функцији игре, за егзибиционисте су неки други простори - додао је Вујошевић.

Посљедње утакмице седмог кола Јадранске лиге синоћ су играли Цедевита - Игокеа и Олимпија - МЗТ.

Скандалозно понашање присталица БиХ током рукометне утакмице са "орловима" у Сарајеву

Навијачи голим задњицама испратили химну Србије

Недавно на стадиону Жељезничара на мечу против Славије запаљена српска застава. Невероватно да се такве ствари дешавају из викенда у викенд. Сигуран сам да ћемо упутити протест, рекао Стојадиновић

ИШЕ: ДУШАН РЕПИЈА
dusanr@glassrpske.com

Навијачи БиХ на утакмици против Србије

БАЊАЛУКА - Навијачи рукометне репрезентације БиХ изазвали су скандал у недјељу у Сарајеву на утакмици квалификација за Европско првенство, јер су приликом интонирања химне Србије "Боже правде" окренувши леђа показали голе задњице. Током меча пјевали су и погрдне пјесме и непристојно гестикулирали рукама.

Тиме су јасно показали ниво културе, поштовања према Србији, њеним националним обиљежјима и спортистима који долазе из ове државе али и послали јасну поруку српском народу у Републици Српској и Федерацији БиХ.

Овај чин изазвао је буру негодовања у Србији и Републици Српској. Јавност са обје стране Дрине тражи одговоре на питања како је могуће да се десио овакав инцидент и да ли ће неко да одговара за њега.

Амбасадор Србије у БиХ Нинослав Стојадиновић, који је присуствовао мечу у "Скендерији" згрожен је овим чином.

- Нисам видео тај инцидент али сам чуо увредљиве песме, видео и навијаче које су рукама непристојно гестикулирали, тако да има довољно елемената за незадовољство - изјавио је Стојадиновић за "Глас Српске".

Нагласио је да то није први инцидент на који ће реаговати институције Србије, јер је на стадиону Жељезничара на мечу против Славије запаљена српска застава.

- Тада смо реаговали и протестовали код дела политичара БиХ, јер је невероватно да се такве ствари дешавају готово из викенда у викенд. Морам да се консултујем са Београдом и да видим које акције да предузмем. Сигуран сам да ћемо упутити протест на све што се дешавало на овој утакмици - рекао је Стојадиновић.

Генерални секретар Рукометног савеза Србије Божидар Ђурковић каже да није видио инцидент.

- Добио сам информације шта се дешавало, а иако сам био на мечу нисам видео крајње срамне детаље. Нисам обраћао превише пажњу на дио трибина где су се налазили назови 'навијачи'. Не могу ништа лепо о томе да кажем, то је врло неодговорно - изјавио је Ђурковић за "Глас Српске".

Министарство омладине и спорта Србије осудило је насиље и недолично понашање на спортским борилиштима.

- Начелан став Министарства омладине и спорта је истрајна борба против сваке врсте насиља, провокација и инцидената на спортским догађајима. Спортска борилишта су места где би требало да уживамо у надметању, и никако нису места за увреде, провокације и инциденте ма које врсте - стоји у саопштењу Министарства омладине и спорта Србије.

ЂУРКОВИЋ: Срамотно понашање навијача

Посланик СНСД-а у Парламентарној скупштини БиХ Милица Марковић истакла је да су репрезентативци Србије требали да напусте терен одмах послије инцидента.

- Моја замјерка је што су репрезентативци Србије почели да играју утакмицу, јер да су се повукли са терена била би то права опомена јавности у БиХ, ко долази на утакмице и у каквој држави живимо. Скандалозно је то, поготово што у репрезентацији БиХ игра неколико Срба и онда можете да замислите како је њима било у тим тренуцима. Мислим да би на то требали да реагују политичари из Србије, да се упути дипломатска нота БиХ - рекла је Марковићева.

Посланика СДС-а у Парламентарној скупштини БиХ Александра Пандуревић има јасан став за догађај из "Скендерије".

- Репрезентацију БиХ треба дисквалификовати из квалификација. Од оних који немају сопствени идентитет, који немају сопствену химну, не треба очекивати да знају цијенити и поштовати идентитет оног који има све то - истакла је Пандуревићева.

Она је додала да је овај простачки гест дијела навијача још једна јасна порука Србима у БиХ.

- У сваком случају минимум људског достојанства налаже неко елементарно и културно понашање и све ово нам је још једно упозорење да знамо гдје живимо, јер ако неком смета химна, која је до недавно била химна Републике Српске, онда можемо само да замислимо шта мисли о нама - закључила је Пандуревићева.

Играчи

Поред увреда репрезентативцима Србије, "БХ фанатикоси" су омаловажили и директно увриједили све Србе који играју за селекцију БиХ, а то су Владимир Врањеш, Вукашин Стојановић, Небојша Граховац, Коста Савић и Марко Панић, а селекцију са клупе предводи Драган Марковић.

КАРАЧИЋ НЕДОСТУПАН

Генерални секретар РС БиХ Смајо Карачић јуче није одговарао на телефонске позиве новинара "Гласа Српске" тако да нисмо успјели да сазнамо став Рукометног савеза нити да ли је у званични записник унесен инцидент приликом интонирања химне Србије.

Голман Србије Дарко Станић задовољан побједом у Сарајеву

Све смо ближе Данској

САРАЈЕВО - Побједом у Сарајеву (21:24) рукометаши Србије дошли су на корак ближе пласману на Европско првенство 2014. године које ће се одржати у Данској.

Одлична игра у другом полувремену била је довољна за "орлове" да дођу до друге побједе, а чувар мреже Дарко Станић, који је сакупио 16 одбрана истакао је да је послије првог полувремена мислио да ће БиХ побиједити.

- На полувремену сам мислио да ћемо изгубити, јер су играчи подлегли атмосфери, а БиХ је држала конце игре у својим рукама. Успели смо захваљујући доброј игри у одбрани и доброј физичкој припремљености да стигнемо заостатак од четири гола и на крају заслужено славимо - рекао је Станић.

Дарко Станић

Он је посебно сретан што су млади репрезентативци који су добили шансу оставили добар утисак.

ПОНОСАН на младе играче

- Поносан сам на своју екипу. Посебно на младиће који су дошли да помогну репрезентацији која је десеткована неиграњем неколицине стандардних играча. Квалификације смо отворили са двије побједе, те сматрам да смо направили добар посао и да смо све ближе Европском првенству - закључио је Станић.

Г. А.

Американка мијења спорт

Лоло Џонс се такмичи у бобу

ЊУЈОРК - Америчка атлетичарка Лоло Џонс, четвртопласирана на 100 метара са препонама на Олимпијским играма у Лондону, такмичиће се ове зиме у бобу.

Џонсова је изабрана у америчку боб посаду која ће идућег викенда учествовати на првом овогодишњем такмичењу Свјетског купа у Лејк Плесиду.

Џонсова се први пут опробала у том спорту прошлог мјесеца, а заузеће мјесто копилота у трећој посади САД. Атрактивна америчка атлетичарка, која је на играма у Пекингу 2008. била седма на 100 метара са препонама, наје учешће и на Играма у Рио де Жанеиру 2016, али не одбацује ни могућност да се такмичи у бобу на Зимским олимпијским играма у Сочију 2014. године.

"Сокол Бијељина опен"

Блистали чланови Теквондо клуба Волф

БИЈЕЉИНА - Такмичари Теквондо клуба Волф из Угљевика освојили су пет медаља (једну златну, једну сребрну и три бронзане) на "Сокол Бијељина опен".

Златом се окитио Душан Анђелић, сребро је освојила Вања Мичић, док су бронзане медаље припале Ружици Стевановић, Мићи Јовичићу и Милораду Јовичићу.

- Задовољан сам оствареним резултатима, имајући у виду да је на овој смотри наступило више од 370 такмичара из Републике Српске, ФБиХ, Хрватске и Србије. Немамо времена за одмор, јер такмичари нашег клуба наступиће од 15. до 20 новембра на Међународном турниру у словачком граду Кошице - истакао је тренер Теквондо клуба Волф Зоран Мичић.

И. С.

Успјех зворничког шахисте

Савић први на Гран прију

ЗВОРНИК - Велемајстор Миодраг Р. Савић из Зворника освојио је прво мјесто на такмичењу за Балкански гран при.

На смотри одржаној на Цетињу наступило је 70 шахиста, који су играли седам кола по швајцарском систему, а на крају су Савић и Бобан Богосављевић имали максималан учинак. Међутим, Зворничанину је припало прво мјесто због бољих додатних критеријума, а зарадио је и новчану награду од 1.100 евра и 13 рејтинг поена. Треће мјесто је освојио Стефан Мијовић из Црне Горе, а четврто Игор Миладиновић са по 6,5 поена.

- Веома сам задовољан пласманом, јер је конкуренција била веома јака. Ова година ми је била јако успјешна јер сам са екипом Дрине из Зворника освојио титулу првака Републике Српске, а са екипом Електропривреде из Никшића шампионат Црне Горе - рекао је Савић.

Д. Г.

Првенство РС за шахисткиње

Бендерић најбоља

Учесница шампионата

БАЊАЛУКА - Велемајстор из Требиња Ана Бендерић освојила је титулу првака Републике Српске у конкуренцији сениорки за 2012. годину.

На тродневном такмичењу одиграном у Бањалуци Бендерић је у конкуренцији 13 шахисткиња освојила шест поена из седам кола по швајцарском систему. Друго мјесто припало је Сари Јаћимовић са 5,5, док је трећа била Марија Петровић са 4,5 поена.

Коначан пласман: Ана Бендерић 6 поена, Сара Јаћимовић 5,5, Марија Петровић 4,5, Дринка Стевандић 4,5, Мира Дедијер 4, Сања Дедијер 4, Ранка Слијепчевић 4, Миланка Томић 3,5, Недељка Пралица 3,5, Станојка Ђеорђић 3,5, Тијана Бабић 2,5, Јелена Гајић 2, Маша Максимовић 1,5 поена.

Д. П.

Карате клуб "Рајко Црнобрња Глиго"

Освојено седам медаља

НОВИ ГРАД - Чланови Карате клуба "Рајко Црнобрња Глиго" имали су успјешан наступ у Купу Републике Српске у кадетској и јуниорској конкуренцији, одржаном у Палама, гдје су освојили седам медаља (једну златну, двије сребрне и четири бронзане).

Јуниорска екипа Новограђана (Миле Штрбац, Стефан Кончар и Драган Драгић) освојила је прво мјесто у борбама, Штрбац је био другопласирани у борбама у категорији такмичара преко 78 килограма тежине, а исти пласман остварила је и млађа кадеткиња Сања Маринковић (преко 55 кг), такође у борбама.

Бронзане медаље освојили су поменути Кончар (до 68 кг), јуниорка Маја Ђурић (преко 60 кг), млађа кадеткиња Сања Ландуп (до 50 кг) и Дарио Петић (до 60 кг) у конкуренцији млађих кадета.

Н. Ђ.

Међународни пливачки митинг "Младост 2012" у Загребу

Нови рекорди за Ивану и Нину

Нинковићева оборила рекорде БиХ на 50 и 200 метара прсно, који сада износе 32:55, односно 2:38:56, док је Жарковићева поправила лични рекорд на 200 метара слободно

Ивана Нинковић

ПИШЕ: БОЈАН ЈАКОВЉЕВИЋ
sport@glassrpske.com

ЗАГРЕБ - Пливачице бањалучког Олимпа Ивана Нинковић и Нина Жарковић остариле су запажене резултате у јакој конкуренцији на 40. међународном пливачком митингу "Младост 2012" одржаном у Загребу.

Нинковићева и Жарковићева успјеле су да, поред пласмана у неколико финала, поправе личне и рекорде БиХ.

- Ивана је оборила рекорде БиХ на 50 и 200 метара прсно, који сада износе 32:55, односно 2:38:56, чиме је заузела четврто и шесто мјесто. У дисциплини 100 метара прсно такође је успјела да обезбиједи финале, у којем је завршила на одличној шестој позицији - рекао је тренер Олимпа Жељко Панић.

Ивана Нинковић истакла је да није очекивала добре резултате у припремном периоду.

НАСТУПИЛО 400 пливача и пливачица

- Веома сам задовољна наступима у Загребу, гдје сам успјела да оборим два рекорда БиХ. Искрена да будем, нисам очекивала да ћу у овако кратком периоду доћи до таквих резултата. Тренутно сам у тренажном процесу, гдје резултати нису у првом плану, па ови резултати још више добијају на тежини. Надам се да ћу имати успјешан наступ и сљедећег викенда у Србији, а нарочито на Европском првенству за двије седмице - истакла је Нинковићева.

Нина Жарковић блистала је с новим личним рекордом у дисциплини 200 метара слободно.

- Нина је поправила своје вријеме и заузела укупно девето мјесто, док је у дисциплини 50 метара делфин имала најбољи пласман, завршивши трку на шестом мјесту са испливаних 28:66. Успјела да уђе и у финале у најатрактивнијој трци 100 метара слободно, коју је испливала за 58:02 и завршила на одличном осмом мјесту - додао је Панић.

На митингу који је одржан у затвореном базену СРЦ "Младост" у главном граду Хрватске наступило је 400 пливача и пливачица.

Чланови Олимпа Ивана Нинковић, Нина Жарковић и Никола Бојиновић од 8. до 11. новембра учествоваће на такмичењу у Зрењанину.

УЧЕСНИЦИ

На митингу у Загребу учествовале су многе свјетске звијезде из свијета пливања, као што су Данијел Гјурта (олимпијски побједник на 200 метара прсно), Дарина Зевина (европска првакиња на 100 и 200 метара леђно), Емил Тахировић (вицешампион Европе на 50 метара прсно),Ања Чарман (првакиња Европе на 200 метара леђно), Петер Манкоч (свјетски првак и рекордер на 100 метара мјешовито), Сања Јовановић (свјетска рекордерка, свјетска и европска првакиња) и многи други.

Премијер лига БиХ у куглању, девето коло

Први тријумф Аде Нове банке

Такмичење све занимљивије

БАЊАЛУКА - Куглаши Аде Нове банке тек у деветом колу забиљежили су први тријумф и првенству. Бањалучани су са 7:1 савладали Зрински и тако им препустили посљедње мјесто на табели.

Најбољи актер меча био је Борис Пековић са 604 оборена чуња, док је Жељислав Вујасиновић имао 585.

Викенд су отворили играчи Борца и Козаре у мечу који је имао велики сентиментални значај за појединце. Ђорђе Паштар је први пут послије 13 година проведених у КК Борац играо против свог бившег тима, сада у дресу Козаре. Градишчани су добили меч са 7:1, а част Борца освојеним бодом сачувао је искусни Јовица Болтић, који је имао најбољи резултат меча и кола са 628 оборених чуњева. Паштар је против свог бившег тима оборио 599 чуњева. Бањалучани су се жалили на наступ Козаре због неуплаћене котизације, што су из Куглашког савеза демантовали.

ВИКЕНД отворили играчи Борца и Козаре

Рудар Какањ је захваљујући феноменалној игри Муамера Бешића добио Херцеговац са 5:3. Бешић је имао феноменалних 610 оборених чуњева.

Бањалучка колонија у екипи Слободе наставља са одличним партијама. Тузлаци су савладали Маглај у гостима са 7:1 и наставили трку са Козаром за највиши пласман.

Жељезничар је у Сарајеву био бољи од Међугорја са 6:2, док је екипа Книн Ревите била слободна у овом колу.

Пласман: Книн Ревита 24, Козара 18, Слобода 17, Међугорје 13, Рудар 12, Жељезничар 11, Маглај 10, Борац 9, Херцеговац 6, Ада Нова банка 5, Зрински 4.

Б. Ј.

ОЗРЕН 0 – ЛАКТАШИ 0

Стадион: "Лужањак" у Петрову.
Гледалаца: 200.
Судија: Милан Тадић (Добој) 7,5.
Жути картони: Шешлак (Озрен), Глишић (Лакташи).
Играч утакмице: Младен Јокић (Лакташи) 8,5.

ОЗРЕН: Лукановић 7, Кандић 6, В. Стефановић 7, Томић 7, Пупавац 5, Шешлак 6,5, Петровић 6 (од 70. минута Цвијановић -), Микелини 7, Миличевић 6,5 (од 86. минута Стефановић -), Тадић 6, Мићановић 7 (од 77. минута Катанић -). Тренер: Слободан Катанић.
ЛАКТАШИ: Јокић 8,5, Телић 7, Вуњак 7, Врховац 7,5, Вулић 7, Савић 7, Ерцег 7,5, Келеман 7,5, Кукић 7, Глишић 7, Милиновић 7. Тренер: Предраг Татић.

ТЕКСТИЛАЦ 4 (1) – ЈАБЛАНИЦА 1 (0)

Стријелци: 1:0 Кушљић у 17, 1:1 Мајданац у 61, 2:1 Кушљић у 71, 3:1 Ловрић из пенала у 88, 4:1 Суљевић у 89. минуту.
Стадион: Текстилац у Дервенти.
Гледалаца: 150.
Судија: Душко Пувача (Нови Град) 7.
Жути картони: Ростовић, Кушљић, Дуспара (Текстилац), Грујић, Чачић, Џонлић (Јабланица Еко Бел).
Црвени картон: Владимир Џонлић (Јабланица Еко Бел) у 85. минуту.
Играч утакмице: Горан Кушљић (Текстилац) 7,5.

ТЕКСТИЛАЦ: Плисић -, Којић 6,5 (од 80. минута Трутина -), Ростовић 7,5, Ловрић 7,5, Симић 7, Ћуричић 7, Н. Грујић 7, Милошевић 7, Мишић 6,5 (од 46. минута Дуспара 7), Кушљић 7,5, Миићевић 7 (од 60. минута Суљевић 7). Тренер: Митар Лукић.
ЈАБЛАНИЦА ЕКО БЕЛ: Милановић 5, Грујић 6, Бајић 6, Грандић 5 (од 77. минута Бујић -), Чачић 6, Мајданац 6,5, Дончић 6 (од 86. минута Тепавчевић -), Иванковић 5, Бутковић 5, Џонлић 5, Здјелар 6. Тренер: нема.
Б. Р.

НАПРИЈЕД Х. 5 (0) – ВУЧИЈАК 0 (0)

Стријелци: 1:0 Кременовић у 49, 2:0 Станивук у 51, 3:0 Сабљић у 55, 4:0 Станивук 73, 5:0 Сладојевић 85. минуту.
Стадион: ФК Напријед у Бањалуци.
Гледалаца: 50.
Судија: Славиша Стојчић (Лакташи) 7,5.
Жути картони: Станивук, Кременовић (Напријед Хоризонт), Ми. Живковић, Никић (Вучијак).
Црвени картон: Александар Муњиза (Напријед Хоризонт) у 63. минуту.
Играч утакмице: Александар Станивук (Напријед Хоризонт) 8.

НАПРИЈЕД ХОРИЗОНТ: Џонлић -, Бабић 7, Муњиза 6, Башић 7, Ковачевић 7,5, Кременовић 7 (од 79. минута Зубовић -), Шпица 7, Бојиновић 6,5 (од 68. минута Грујић -), Сабљић 7, Станивук 8, Мацановић 7 (од 76. минута Сладојевић -). Тренер: Дамир Шпица.
ВУЧИЈАК: Г. Панић 5, Софић 5, Ма. Мартић 5, Ми. Живковић 5, Митровић 5, Мк. Живковић 5, Стојановић 5, Никић 5, Гаврић 5, Ми. Мартић 5, Радић 5 (од 63. минута Дејановић -). Тренер: Ведран Софић.
Б. Ј.

СЛОГА (С) 6 (4) – ЖУПА СП 0 (0)

Стријелци: 1:0 Г. Зеленац у 8, 2:0 Аничић у 28, 3:0 Г. Зеленац у 33, 4:0 Савић у 41, 5:0 Аничић у 52, 6:0 Илић у 76. минуту.
Стадион: Слоге у Српцу.
Гледалаца: 100.
Судија: Жељко Вукић (Бањалука) 7.
Жути картони: С. Угрен С (Слога, Србац), Раилић (Жупа Суперпетрол).
Играч утакмице: Горан Зеленац (Слога, Србац) 8,5.

СЛОГА (СРБАЦ): Бабић 7, Илић 7,5, Адамовић 7, Р. Зеленац 7,5, Врховац 7, Стојковић 7,5, Аничић 8, Д. Зеленац 7,5 (од 78. минута Суваџа -), Г. Зеленац 8,5, Савић 7 (од 46. минута С. Угрен 7), М. Угрен 7 (од 64. минута Казак -). Тренер: Зоран Кресојевић.
ЖУПА СУПЕРПЕТРОЛ: Кресојевић 5, Калаба 5 (од 36. минута Милидраг 5,5), Чегар 5,5 Раилић 5, Вујиновић 5, Дабић 5 (од 65. минута Мучаловић -), Савић 5, Тривић 5,5, Јаковлевић 5, Мајкић 5, Шолаја 5 (од 46. минута Плавшић 5). Тренер: Љубиша Врховац.

ЈЕДИНСТВО (Ж) 5 (2) – КРАЈИНА 1 (1)

Стријелци: 0:1 Телић у 2, 1:1 Томић у 20, 2:1 Томић у 30, 3:1 Благојевић у 58, 4:1 Касагић у 71, 5:1 Голић у 90. минуту.
Стадион: Јединства у Жеравици.
Гледалаца: 200.
Судија: Бојан Панић (Приједор) 8.
Жути картони: Пејанић (Крајина).
Играч утакмице: Дејан Томић (Јединство, Жеравица) 8.

ЈЕДИНСТВО (ЖЕРАВИЦА): Васић 7, Касагић 7, Грбић 7, Б. Берић 7, Белензада 7 (од 56. минута Хуској 7), С. Берић 7,5, Томић 8, Бехара 8, Гавриловић 7 (од 46. минута Голић 7), Чикић 7 (од 46. минута Цветковић 7), Благојевић 7,5. Тренер: Драган Скакић.
КРАЈИНА: Крчић 6 (од 71. минута Дринић -), Ћутковић 6, Латиновић 6, Телић 6,5, Крнетић 6, Малинић 5,5, Пејанић 5,5, М. Иванковић 6, И. Иванковић 6, Палачковић 6, Пиљагић 5 (од 82. минута Карамехић -). Тренер: Божидар Петровић.
З. В.

ГОМИОНИЦА 5 (3) – МЛАДОСТ (ДС) 3 (1)

Стријелци: 1:0 Суртов у 6, 2:0 Суртов у 11, 2:1 Марјановић у 16, 3:1 Суртов у 17, 3:2 Халилановић у 57, 3:3 Павић у 75, 4:3 Малчић у 78, 5:3 Гачић у 83. минуту.
Стадион: ФК Гомионица у Бронзаном Мајдану.
Гледалаца: 200.
Судија: Драган Жарић (Котор Варош) 6,5.
Жути картони: Кљунић, Јеремић (Гомионица), Лакић, Чанчаревић (Младост, Доња Слатина).
Црвени картон: Са. Томашевић (Младост, Доња Слатина) у 26. минуту.
Играч утакмице: Дарко Суртов (Гомионица) 8,5.

ГОМИОНИЦА: Копривица 6, Бобар 6,5, Будуровић 6 (од 78. минута Костић -), Кутић 6,5, Дамјанић 7,5, Јеремић 7, Кљунић 7, Лукендић 7,5 (од 90. минута Глигић -), Суртов 8,5 (од 70. минута Дељкан -), Гачић 7,5, Малчић 7,5. Тренер: Милан Предојевић.
МЛАДОСТ (ДОЊА СЛАТИНА): Лакић 5,5, Карановић 5,5 (од 81. минута Јоиповић -), Јелисић 5,5 (од 70. минута Павић -), Чанчаревић 6, Д. Илић 5,5, Ст. Томашевић 5,5, Марјановић 6,5, М. Илић 6,5, Халилановић 7, Павловић 6,5, Са. Томашевић 5. Тренер: Стево Томашевић.

ПРОЛЕТЕР (Д) 2 (1) – БСК 0 (0)

Стријелци: 1:0 Галамић у 15, 2:0 Марковић у 79. минуту.
Страдион: "Радолинка" у Теслићу.
Гледалаца: 200.
Судија: Дражен Васиљевић (Добој) 7.
Жути картони: Лале, Галамић, Марковић (Пролетер, Дворови), Жугић, Велаја (БСК).
Играч утакмице: Дејан Галамић (Пролетер, Дворови) 7,5.

ПРОЛЕТЕР (ДВОРОВИ): Бајбић 7, Поповић 6,5 (од 42. минута Рашић 7), Смиљић 7, Лале 7, Кузмановић 7, Јелић 7, Галамић 7,5, Осмић 7, Китановић 7, Гаврић 7, Марковић 7,5. Тренер: Анто Петровић.
БСК: Вуколић 6, Јоргић 5,5, Лазендић 6, Жугић 5,5, Зељковић 5,5, Велаја 5,5 (од 85. минута Ћосовић -), Ћурчин 6, Чеко 5,5, Стаменковић 5,5, Ловрић 5,5, Ритан 5,5. Тренер: Денис Малешевић.

ЈЕДИНСТВО (БЧ) 2 (1) – МИЛИЋИ 0 (0)

Стријелци: 1:0 Захировић у 32, 2:0 Захировић у 87. минуту.
Стадион: Градски у Брчком.
Гледалаца: 150.
Судија: Александар Петковић (Зворник) 7.
Жути картони: Шерифовић, Стојановић, Марковић (Јединство, Брчко), Ђуровић, Ћирковић (Милићи).
Играч утакмице: Хасан Захировић (Јединство Брчко) 8.

ЈЕДИНСТВО (БРЧКО): Јовић 7, Стојановић 7, Живановић 7, Васић 7, Марковић 7, Шерифовић 6,5 (од 65. минута Мехић -), Лимић 7, Гуштеровић 7 (од 76. минута Илић -), Лејић 7, Лека 7,5, Захировић 8. Тренер: Алмир Дивљановић.
МИЛИЋИ: Петковић 6, Јоловић 5,5 (од 61. минута Р. Бојанић -), Мировсављевић 5,5, Кипић 5,5 (од 49. минута Тодоровић 5,5), Лаловић 5,5, Ћирковић 5, Ђерић 5, Кљештан 5,5, Васиљевић 5,5, Ђурановић 5,5, Д. Бојанић 5,5. Тренер: Зоран Мајсторовић.

ЗАПАД

1. Јединство (Ж)	13	8	3	2	31:12	27
2. Пролетер (Т)	13	7	4	2	29:19	25
3. Напријед Х.	13	6	5	2	24:15	23
4. Озрен	13	6	4	3	16:13	22
5. Лакташи	13	6	3	4	25:24	21
6. Текстилац	13	5	4	4	16:13	19
7. Младост (ДС)	13	5	2	6	31:25	17
8. Гомионица	13	5	2	6	23:20	17
9. Слога (С)	13	4	4	5	25:25	16
10. БСК	13	4	2	7	23:26	14
11. Јабланица	13	4	2	7	18:26	14
12. Вучијак	13	4	1	8	13:29	13
13. Крајина	13	3	3	7	14:23	12
14. Жупа СП	13	3	3	7	22:40	12

ИСТОК

1. Напредак	13	8	3	2	30:9	27
2. Гласинац 2011	13	7	1	5	18:13	22
3. Илићка 01	13	6	4	3	16:12	22
4. Фамос	13	6	3	4	18:13	21
5. Локомотива	13	6	2	5	26:16	20
6. Власеница	13	5	5	3	14:12	20
7. Пролетер (Д)	13	6	1	6	28:20	19
8. Младост (БС)	13	6	1	6	20:25	19
9. Горица	13	4	5	4	15:15	17
10. Младост (Р)	13	5	2	6	16:22	17
11. Јединство (БР)	13	5	1	7	18:26	16
12. Милићи	13	3	4	6	11:17	13
13. Стакорина	13	4	1	8	18:33	13
14. Јединство (БЧ)	13	2	3	8	6:21	9

Друге фудбалске лиге Републике Српске, 13. коло

Јединство и Напредак јесењи шампиони

У групи запад прво мјесто послије првог дијела сезоне припало екипи из Жеравице, док је у групи исток најбољи другорангаш из Доњег Шепка

ПИШЕ: ДАРКО ПАШАГИЋ
darkop@glassrpske.com

БАЊАЛУКА - Јединство из Жеравице у Другој лиги Републике Српске, група запад и Напредак из Доњег Шепка у групи исток освојили су јесење титуле.

У 13. колу Јединство је на свом терену побиједило бањалучку Крајину са убједљивих 5:1, иако су гости повели на самом почетку утакмице. Са два гола капитена Дејана Томића домаћин је већ до краја првог полувремена преокренуо резултат, а у наставку сусрета постигли су још три гола за убједљив тријумф. Освајање јесење титуле је највећи успјех Жеравичана у историји клуба, који пуни 50 година постојања.

У Доњем Шепку Напредак је у дербију кола побиједио Илићку 01 из Брчког са 3:1 и тако освојио прво мјесто послије првог дијела сезоне. Сви погоци постигнути су у првом дијелу сусрета.

ГОСТИ освојили само један бод

Треба истаћи да су домаће екипе обиљежиле ово коло, јер су у 14 мечева забиљежиле чак 13 побједа. Једини који је бар мало освјетлао образ гостију су Лакташи, који су у Петрову играли са домаћим Озреном нерријешено, 0:0.

Парови 14. кола (игра се на пољеће): група запад: ЛАКТАШИ: Лакташи - Јабланица Еко Бел, ДЕРВЕНТА: Текстилац - Крајина, ЖЕРАВИЦА: Јединство - Младост (ДС), БРОНЗАНИ МАЈДАН: Гомионица - Жупа Суперпетрол, СРБАЦ: Слога - БСК, ТЕСЛИЋ: Пролетер - Вучијак, БАЊАЛУКА: Напријед Хоризонт - Озрен, група исток: БРОДАЦ: Јединство - Гласинац 2011, РОГАТИЦА: Младост - Фамос, ДВОРОВИ: Пролетер - Илићка 01, ДОЊИ ШЕПАК: Напредак - Милићи, БРЧКО: Јединство - Младост (БС), ВЛАСЕНИЦА: Власеница - Стакорина, БРЧКО: Локомотива - Горица.

Екипа Јединства из Жеравице

ФОТО: З. ВАЉИЋ

ПРОЛЕТЕР (Д) 2 (0) – ФАМОС 1 (0)

Стријелци: 1:0 Марковић у 49, 1:1 Мочевић у 65, 2:1 Ружичић из пенала у 81. минуту.
Стадион: Пролетера у Дворовима.
Гледалаца: 200.
Судија: Стево Симић (Угљевик) 8.
Жути картони: Ружичић, Павловић, Калајџић (Пролетер, Дворови), Шеховац, Ремић (Фамос).
Играч утакмице: Дејан Марковић (Пролетер, Дворови) 8.

ПРОЛЕТЕР (ДВОРОВИ): Ошаћић 7, Калајџић 7, Павловић 7, Ивановић 6,5 (од 67. минута С. Марковић -), Цамић 7, Лукић 6,5 (од 59. минута Ружичић 7), Дупор 7, Стојановић 7, Јанић 7, Д. Марковић 8, Живковић 6,5 (од 76. минута Савић -). Тренер: Борислав Тонковић.
ФАМОС: Ремић 7, Блажић 6, Чеха 7, Шеховац 6, Копривица 6,5, Живковић 6,5, Тешановић - (од 12. минута Т. Лаповић 6,5), Витковић 7, Шешлија 7, Самарџија 6,5 (од 88. минута Мастило -), Мочевић 7. Тренер: Владимир Дрињак.
И. С.

ГОРИЦА 2 (1) – ЈЕДИНСТВО (БР) 1 (0)

Стријелци: 1:0 В. Марић из пенала у 37, 2:0 Д. Марић у 66, 2:1 Јовић из пенала у 77. минуту.
Стадион: Горице у Пучилама.
Гледалаца: 100.
Судија: Зоран Манојловић (Бијељина) 8.
Играч утакмице: Дражен Марић (Горица) 7,5.

ГОРИЦА: Симоиловић 7, Јовић 7, Антуновић 7, Новаковић 7, В. Марић 7, Јевтић 7, Караман 7, Куновац 7, Милошевић 7, Д. Марић 7,5, Тодоровић 7. Тренер: Милорад Савић.
ЈЕДИНСТВО (БРОДАЦ): Стокић 7, Пухалац 6, Софренић 6,5, Алексић 6, Манојловић 6,5, Мијатовић 6, Крстић 6 (од 56. минута Васић 6), Гашевић 6 (од 46. минута Секулић 6,5), Јовић 7, Јовановић 7, Спасојевић 6,5. Тренер: Мирослав Тимић.
И. С.

МЛАДОСТ (Р) 1 (1) – ГЛАСИНАЦ 2011 0 (0)

Стријелац: 1:0 Ђуровић у 22. минуту.
Стадион: Спортско-рекреациони центар у Рогатици.
Гледалаца: 150
Судија: Јово Карић (Требиње) 7
Жути картон: Перић (Гласинац 2011)
Играч утакмице: Слободан Ђуровић (Младост, Рогатица) 8.

МЛАДОСТ (РОГАТИЦА): Љубинац 7,5 (од 46. минута Рац -), Николић 7, Мићо Рајак 7, Тошовић 7,5, Зл. Рајак 7,5, Балчаковић 7, Церовић 7 (од 79. минута Нерић -), Обрадовић 7, Ђуровић 8, Мил. Рајак 7 (од 80. минута Ћебић -), Соколовић 7. Тренер: Драган Јовановић.
ГЛАСИНАЦ 2011: В. Јоловић 7, Мил. Вујичић 6, Ђерић 6 (од 46. минута Табаковић 5,5), Бартула 6, Крешталица 6, Н. Јоловић 6 (од 46. минута Ма. Вујичић 5,5), Косорић 6, Б. Јоловић 6,5, Перић 6, Ћокић 6,5, Гавриловић - (од 26. минута Амовић 5,5). Тренер: Милан Реновица.
С. М.

ВЛАСЕНИЦА 2 (0) – МЛАДОСТ (БС) 1 (0)

Стријелци: 1:0 Љ. Пејановић у 53, 2:0 Ма. Пејановић у 75, 2:1 Лазић у 90. минуту.
Стадион: Градски у Власеници.
Гледалаца: 250.
Судија: Далибор Божић (Ист. Сарајево) 7.
Жути картони: М. Пејановић, Сладоје, А. Пејановић, Божић (Власеница), Благојевић, Митровић (Младост, Богутово Село).
Црвени картон: Милијоје Лазић (Младост, Богутово Село) у 65. минуту.
Играч утакмице: Марко Пејановић (Власеница) 8.

ВЛАСЕНИЦА: Д. Ковачевић 6,5, Љ. Пејановић 7,5, Божић 6,5, Сладоје 7,5, Ма. Пејановић 8, Мајсторовић 7,5, А. Пејановић 6,5 (од 85. минута Дракулић -), Мл. Пејановић 6,5, Шарић 6 (од 85. минута Секулић -), Ешмановић 7 (од 79. минута Д. Ђурић -), В. Ђурић 7. Тренер: Владимир Јанић.
МЛАДОСТ (БОГУТОВО СЕЛО): Ћокић 7, Митровић 6,5, Божић 6, Лазаревић 6, Благојевић 6 (од 80. минута Да. Лазић -), Тодоровић 6, М. Лазић 7, Јовановић 6, Ђурђевић 6,5, Др. Лазић 6,5, Михајловић 6. Тренер: Драгомир Јовичић
Д. Г.

НАПРЕДАК 3 (2) – ИЛИЋКА 01 1 (1)

Стријелци: 1:0 Новаковић у 8, 2:0 Јевтић у 25, 2:1 Станић у 37, 3:1 Новаковић из пенала у 79. минуту.
Стадион: Напретка у Доњем Шепку.
Гледалаца: 200.
Судија: Славиша Мазић (Власеница) 8,5.
Жути картони: Јовановић, Секулић, В. Милошевић (Напредак), Турсуновић, Решић, Хелаћ (Илићка 01).
Играч утакмице: Зоран Новаковић (Напредак) 8.

НАПРЕДАК: Шкорић 7, Торбица 7,5, Секулић 7 (од 79. минута Јанковић -), В. Филиповић 7,5, Јовановић 7, М. Филиповић 7,5, Атанацковић 7, В. Милошевић 7 (од 81. минута Богићевић -), Јевтић 8, Новаковић 8, Г. Милошевић 7 (од 53. минута Пејић 7). Тренер: Зоран Васиљевић.
ИЛИЋКА 01: Вукадиновић 6,5, Јуришић - (од 29. минута Окиљ 6,5), Марковић 6,5, Мирић 7, Караџ 6,5, Решић 6,5, Антуновић 7, Станкић 7, Турсуновић 6,5 (од 66. минута Алексић -), Омић 6,5, Шовија 6,5 (од 66. минута Хелаћ -). Тренер: Миленко Радић.
Д. Г.

ЛОКОМОТИВА 7 (2) – СТАКОРИНА 2 (0)

Стријелци: 1:0 Нукић у 23, 2:0 Цвијановић у 37, 3:0 Васиљевић у 50, 4:0 Цвијановић у 55, 5:0 Нукић у 60, 6:0 Нукић у 64, 7:0 Тадић у 79, 7:1 Даниловић у 82, 7:2 Јовановић у 89. минуту.
Стадион: ФК Локомотива у Брчком
Гледалаца: 250
Судија: Марко Таборин (Зворник) 7.
Жути картони: Живковић, Јанић (Стакорина).
Играч утакмице: Един Нукић (Локомотива) 8,5.

ЛОКОМОТИВА: Смајић 7, Цетић 7 (од 63. минута Какуша -), Ћумуровић 7, Пачавра 7, Бањанин 7,5, Тадић 7,5, Карахасановић 7, Нукић 8,5 (од 66. минута Суботић -), Цвијановић 8, Ђорђић 7, Мијатовић 7 (од 39. минута Васиљевић 7,5). Тренер: Хајрудин Јусуфовић.
СТАКОРИНА: Кулашевић 5, С. Тадић 5, Живковић 5, Јанић 5, Благојевић 5, Тодоровић 5,5, Станишић 5,5, Кајевић 5,5, Јовановић 6, Т. Тадић 5, Даниловић 6. Тренер: Драгомир Лаковић.
Г. А.

ТРЕЋЕ ЛИГЕ РЕПУБЛИКЕ СРПСКЕ

ЗАПАД

Резултати 13. кола:

Резултати 13. кола: МЕЂЕЂА: Раван - Борац (КД) 0:2, ГРАДИШКА: Обрадовац - Радник Уријe 2:1, ОМАРСКА: Омарска - Крупа 2:0, АЛЕКСАНДРОВАЦ: Поткозарје - Брдо 5:0, БРЕСТОВЧИНА: Омладинац - Будућност (БЛ) 0:2, КНЕЖЕВО: Прогрес - Слога (Т) 4:1, БАЊАЛУКА: Лауш - Дубраве 2:0.

Табела

1. Омарска	13	11	0	2	36:11	33
2. Будућност (БЛ)	13	10	0	3	30:9	30
3. Крупа	13	8	3	2	34:13	27
4. Поткозарје (А)	13	7	4	2	19:10	25
5. Радник Уријe	13	8	0	5	34:21	24
6. Дубраве	13	6	3	4	33:14	21
7. Обрадовац	13	6	3	4	26:12	21
8. Прогрес	13	6	3	4	26:19	21
9. Брдо	13	5	2	6	31:28	17
10. Лауш	13	5	0	8	22:33	15
11. Борац (КД)	13	4	2	7	20:24	14
12. Омладинац (Б)	13	3	1	9	9:26	10
13. Раван	13	1	1	11	8:40	4
14. Слога (Т)	13	0	0	13	3:71	0

Парови 14. кола:

(Игра се на прољеће): КОЗАРСКА ДУБИЦА: Борац - Дубраве, БАЊАЛУКА: Лауш - Слога (Т), КНЕЖЕВО: Прогрес - Будућност (БЛ), БРЕСТОВЧИНА: Омладинац - Брдо, АЛЕКСАНДРОВАЦ: Поткозарје - Крупа, ОМАРСКА: Омарска - Радник Уријe, ГРАДИШКА: Обрадовац - Раван.

ЦЕНТАР

Резултати 13. кола:

ДОБОЈ: Жељезничар - Руданка 2:1, ЧОВИЋ ПОЉЕ: Полет - Посавина (М) 2:2, ВРАЊАК: Врањак - Црвена звијезда (Г) 8:1, БАТКУША: Хајдук - Црвена звијезда (О) 1:2, ПРИДЈЕЛ ДОЊИ: Придјел Доњи - Скугрић 2:2, ОСЈЕЧАНИ: Требава - Лијешће 7:0, КОСТАЈНИЦА: Наша крила - Младост (Т) 3:1.

Табела

1. Требава	13	8	5	0	31:13	29
2. Ц. звијезда (О)	13	9	1	3	36:23	28
3. Руданка	13	8	1	4	31:21	25
4. Наша крила	13	6	2	5	23:18	20
5. Скугрић	13	6	2	5	27:29	20
6. Ц. звијезда (Г)	13	5	5	3	26:30	20
7. Лијешће	13	5	4	4	24:23	19
8. Врањак	13	6	0	7	30:33	18
9. Жељезничар (Д)	13	4	3	6	16:19	15
10. Придјел Доњи	13	4	3	6	14:18	15
11. Младост (Т)	13	4	2	7	22:25	14
12. Полет (ЧП)	13	4	2	7	26:31	14
13. Хајдук (Б)	13	3	2	8	24:29	11
14. Посавина (М)	13	2	2	9	17:35	8

Парови 14. кола:

(Игра се на прољеће): РУДАНКА: Руданка - Младост (Т), КОСТАЈНИЦА: Наша крила - Лијешће, ОСЈЕЧАНИ: Требава - Скугрић, ПРИДЈЕЛ ДОЊИ: Придјел Доњи - Црвена звијезда (О), БАТКУША: Хајдук - Црвена звијезда (Г), ВРАЊАК: Врањак - Посавина (М), ЧОВИЋ ПОЉЕ: Полет - Жељезничар (Д).

ИСТОК

Резултати 13. кола:

АМАЈЛИЈЕ: Дрина Амајлије - Братство (Б) 0:4, ШЕКОВИЋИ: Шековићи - БСК Лединци 1:2, РОЋЕВИЋ: Јединство - Губер 2:2, ТРШИЋ: Подриње - Партизан (ДТ) 2:1, ДЕРВЕНТА: Бирач - Раднички (К) 1:1, БИЈЕЉИНА: Слога јуниајтед - Трновица 3:2, ДОЊЕ ЦРНЈЕЛОВО: Задругар - Мајевица (Л) 1:2.

Табела

1. Раднички (К)	13	9	3	1	27:5	30
2. Губер	13	8	3	2	23:7	27
3. Јединство (Р)	13	8	3	2	24:10	27
4. Слога јуниајтед	13	7	5	1	27:8	26
5. Братство (Б)	13	7	2	4	28:18	23
6. Трновица	13	6	4	3	17:9	22
7. Мајевица (Л)	13	5	3	5	16:19	18
8. Партизан (ДТ)	13	5	1	7	15:18	16
9. Подриње (Т)	13	5	1	7	18:27	16
10. БСК Лединци	13	4	3	6	22:22	15
11. Бирач	13	3	3	7	13:24	12
12. Шековићи	13	3	2	8	14:26	11
13. Дрина Амајлије	13	0	5	8	13:35	5
14. Задругар	13	1	2	10	10:39	5

Парови 14. кола:

(Игра се на прољеће): БРАТУНАЦ: Братство - Мајевица (Л), ДОЊЕ ЦРНЈЕЛОВО: Задругар - Трновица, БИЈЕЉИНА: Слога јуниајтед - Раднички (К), ДЕРВЕНТА: Бирач - Партизан (ДТ), ТРШИЋ: Подриње - Губер, РОЋЕВИЋ: Јединство - БСК Лединци, ШЕКОВИЋИ: Шековићи - Дрина Амајлије.

Подручна лига Бањалука

Резултати 13. кола:

Резултати 13. кола: КАРАНОВАЦ: Карановац - "Јаја" 1:0, КОТОР ВАРОШ: Младост - Омладинац (БЛ) 2:1, ШЊЕГОТИНА: Шњеготина - Врбас (БЛ) 3:2, ЧЕЛИНАЦ: Челинац - Полет Крајишник 1:2, КОЛА: Змијање - Рекреативо 1:0, БАЊАЛУКА: Жељезничар - Горица 2:1, слободна Младост (З).

Табела

1. Младост (КВ)	12	8	2	2	28:9	26
2. Карановац	12	7	4	1	24:10	25
3. Полет К.	12	7	1	4	17:12	22
4. Горица	12	6	3	3	17:12	21
5. Омладинац (БЛ)	12	6	2	4	20:11	20
6. Челинац	12	6	2	4	14:16	20
7. Жељезничар (БЛ)	12	6	1	5	24:17	19
8. Младост (З)	12	5	1	6	21:29	16
9. Змијање	12	3	4	5	10:16	13
10. Врбас (БЛ)	12	2	4	6	14:20	10
11. Рекреативо	12	3	1	8	14:26	10
12. "Јаја"	12	2	3	7	16:20	9
13. Шњеготина	12	2	2	8	16:37	8

Марко Басара

ФОТО: АРХИВА

Фудбалери Радника траже плате и станарине

Исплата дугова или штрајк

Није штрајк, јер играчи нису одбили да тренирају. Једноставно су истакли незадовољство, а у таквој ситуацији шеф стручног штаба Срђан Бајић је процијенио да тренинг не би имао ефекта и отказао га, рекао Миражић

ПИШЕ: ИГОР СТАНИШИЋ
sport.bijeljina@gmail.com

БИЈЕЉИНА - Фудбалери Радника на јучерашњем пријеподневном тренингу изразили су незадовољство због неисплаћених обавеза из уговора, станарина и плата које већ увелико касне.

Из свлачионице Радника процурила је информација да ће играчи штрајковати уколико поменуте обавезе не буду измирене.

УПРАВА тражи стрпљење

У бијељинском премијерлигашу влада општа беспарица, а појединим играчима, који су дошли са стране, сходно договору, клуб није платио станарине па су морали из својих џепова измирити обавезе. Очекује се реакција управе клуба и рјешење новонасталог проблема.

Директор Радника Живорад Миражић је нагласио да је упознат са проблемом и оправданим незадовољством фудбалера.

- Није се радило ни о каквом штрајку, јер играчи нису одбили да тренирају. Једноставно су истакли незадовољство, а у таквој ситуацији шеф стручног штаба Срђан Бајић је процијенио да тренинг не би имао ефекта. Играчи једноставно нису били психички спремни за рад и веома су нервозни због неисплаћених обавеза. Договорили смо се да се сви појаве на данашњем тренингу у десет часова. Објаснио сам им да су сви у управи клуба свјесни својих обавеза и замолио сам их за мало стрпљења, јер сам сигуран да ће ова ситуација бити ријешена веома брзо - истакао је Миражић.

Фудбалери Радника сутра играју у Угљевику утакмицу четвртфинала Купа Републике Српске против домаћег Угљевика.

БИЛАНС

Послије првих 12 кола Премијер лиге БиХ фудбалери Радника налазе се на претпосљедњој, 15. позицији са девет бодова, уз биланс од једне побједе, шест ремија и пет пораза. До краја јесење полуетапе угостиће Градину из Сребреника, гостовати зеничком Челику и у посљедњем колу су домаћини водећем Сарајеву.

Козара из Градишке заблистала против Новограђана

Таленти носиоци игре

ГРАДИШКА - Козара је у посљедњем колу првог дијела првенства Српске на свом терену побиједила јесењег шампиона Слободу из Новог Града са убједљивих 3:0, а у овај сусрет Градишчани су ушли са чак девет играча испод 21 године, што је по оцјенама многих, највећи капитал ове генерације.

УТАКМИЦУ почело девет играча испод 21 године

Голобраде младиће предводили су капитен Миљан Бајић (30) и Златан Боснић (24 године). У високом тријумфу учествовала су и три млада фудбалска бисера који су прошле сезоне носили дрес кадетске селекције Козаре, најбоље у Омладинској Премијер лиги БиХ: Дејан Максимовић, Игор Макитан и Милош Шатара. До побједе су Градишчане одвеле мајсторије Амара Чекића и троструког стријелца Огњена Шкорића, који нису још напунили 20 година.

Огњен Шкорић

ФОТО: З. ВАЉКИЋ

- Одиграли су сви сјајно, али "локомотива" наше игре био је Чекић, чије су лопте, поред тога што су имале очи, убрзале нашу игру и лако смо долазили до гола гостију. На вријеме смо "откључали" браву лидера са два гола у првих 15 минута, и они су нам били јак вјетар у леђа. Захвалио бих и нашим навијачима на силним аплаузима који су пратили бројне лијепе акције - нагласио је Шкорић.

Сусрет је посматрало неколико менаџера, а предсједник Козаре Миленко Павловић каже да је процедура јасна.

- Прија нам што нашу дјецу прате менаџери из једне њемачке агенције. Ако се званично појаве у клубу, отворени смо за све разговоре. Кога прате од играча не знам, али сигуран сам да су примијетили Шкорића, Чекића, Максимовића. Наш излог је пун талената и захваљујући омладинској школи, на добром смо путу да уз улагања и стручни рад створимо нову генерацију, у којој ће бити играча за инострано тржиште - рекао је Павловић.

З. В.

Навијачи Фудбалског клуба Нови Пазар не одустају од ширења мржње

"Екстреми" кличу "жутој кући"

Више од 60 коментара оставили навијачи Новог Пазара у вези са пјесмом о "жутој кући", а у готово сваком присутна мржња, вријеђање, псовке и увреде намијењене небошњачком становништву

Навијачи Новог Пазара ФОТО: АГЕНЦИЈЕ

НОВИ ПАЗАР - Навијачка група "екстреми" из Новог Пазара, чији су чланови ухапшени због транспарента "Решен ребус, срце, бубрег, плућа, живела жута кућа", поставили су на званичан "Фејсбук" профил пјесму "На крај села жута кућа" и подругљивим и морбидним коментарима наставили су да се ругају злочинима током 1999. године, јавиле су агенције.

Уз коментар "Сарказмом против сарказма" и подсмијавање, навијачка група "екстреми" поставила је пјесму која алудира на локацију гдје су, према извјештају специјалног извјестиоца Савјета Европе Дика Мартија, током ратних сукоба 1999. године па све до средине 2000. године вађени органи Србима, а потом продавани широм Европе.

Више од 60 коментара оставили су навијачи Новог Пазара у вези са том пјесмом, а у готово сваком присутна је мржња, вријеђање, псовке и увреде намијењене небошњачком становништву.

ВИШЕ ОД 60 коментара

Криминолог Игор Пешић истакао је да је ово прилика за српску Службу за високотехнолошки криминал да, као и у случају Предрага Ћосовића, који је прије неколико дана на "Фејсбук" профил поставио слику упаљача и Курана, ухапси изгредника и покрене истрагу.

- Полиција и тужилаштво морају да стану на крај оваквим стварима јер је интернет постао свима доступан, али никако не сме да буде доступна могућност за изазивање националне, расне, верске или било какве друге мржње. Примера да се "Фејсбук" расправа завршава озбиљним тучама, нередима и злочина има много у свету. Морамо урадити све да се заустави ширење мржње. Било какво алудирање на "жуту кућу" или Сребреницу јасан је знак за тужилаштво и реакција мора да постоји - рекао је Пешић.

"Фејсбук" профил "екстрема"

Судијска комисија Фудбалског савеза Србије

Суспендован арбитар Дејан Димитријевић

БЕОГРАД - Судијска комисија Фудбалског савеза Србије (ФСС) по хитном поступку суспендовала је главног судију меча Црвена звезда - Јагодина Дејана Димитријевића и његове помоћнике Петра Давидовића и Милана Миловановића.

Звезда је осула дрвље и камење по судији Димитријевићу због тога што је досудио пенал за Јагодину при вођству "црвено-бијелих" од 1:0. У улици Љутице Богдана сматрају да су жестоко оштећени, јер је прекршај био ван 16 метара.

ПРЕКРШАЈ био изван казненог простора

Дејан Димитријевић ФОТО: АГЕНЦИЈЕ

- После телефонске седнице, по хитном поступку, Судијска комисија Фудбалског савеза Србије суспендовала је главног судију Дејана Димитријевића и помоћнике Петра Давидовића и Милана Миловановића, који су начинили низ грешака на утакмици 11. кола Суперлиге Црвена звезда - Јагодина - пише у саопштењу на сајту ФСС.

На званичној презентацији Савеза наводи се да су судија Димитријевић и први помоћник, судија Давидовић, на тој утакмици начинили евидентне пропусте приликом досуђивања казненог ударца за Јагодину у 64. минуту игре.

- Прекршај је постојао, али се исти десио изван казненог простора Црвене звезде. Други помоћник, судија Миловановић, такође је начинио пропусте на овој утакмици - констатовали су чланови Судијске комисије ФСС.

У саопштењу се наводи да ће Судијска комисија донијети коначне одлуке у овом случају чим стигну сви извјештаји и материјали са меча и то на својој ванредној сједници.

Партизан одбио повећање плате

Камара би 35.000 евра мјесечно

БЕОГРАД - Фудбалер Партизана Медо Камара неће добити тражено повећање плате од управе Београђана, а то значи да ће ускоро напустити "црно-бијеле".

Седмицама, па и мјесецима траје прича око тога да ли ће задњи везни фудбалер Медо Камара пристати на услове које му нуде "црно-бијели" или их одбити.

Камара је, наводно, тражио повећање мјесечне плате на 35.000 евра, што значи да би годишње зарађивао 420.000 евра! Тиме би постао најплаћенији играч Партизана у историји, скупљи би био чак и од Алмамија Мореире (400.000 евра).

У клубу са Топчидерског брда, међутим, не желе да пристану на те услове Камаре и све је извјесније да неће остати у Хумској.

ФОТО: АГЕНЦИЈЕ
Медо Камара (Партизан)

Каталонци траже штопера

Барса жели Видића

БАРСЕЛОНА - Капитен Манчестер јунајтеда Немања Видић биће ван терена до краја децембра због операције кољена, али постављa се питање да ли ће од јануара 2013. бити фудбалер тима са "Олд Трафорда", јер се за њега поново интересује Барселона.

Већ неко вријеме енглески медији спекулишу да би бивши репрезентативац Србије могао да напусти Манчестер јунајтед, а као најчешће опције помињу се руски Анжи и Барселона. Каталонски клуб је, наводно, обновио интересовање и нада се да може да ангажује Видића, ако не у зимском прелазном року, онда на љето 2013. године.

Срби стријелци у Холандији

Тадић и Гудељ решетају мреже

Душан Тадић (Твенте) ФОТО: АГЕНЦИЈЕ

ЕНШЕДЕ - Српски репрезентативци Душан Тадић и Немања Гудељ постигли су голове за своје клубове у утакмицама 11. кола холандске Ередивизије.

Душан Тадић постигао је трећи гол за Твенте у убједљивој побједи над Фејнордом од 3:0, док је Немања Гудељ постигао побједоносни гол за Бреду у утакмици са Валвајком (2:1).

Тадић је на утакмици са Фејнордом уписао и нову асистенцију и сада је поново први асистент холандске лиге. Већ у деветом минуту прошао је по десној страни и центрирао белгијском репрезентативцу Чадлију за 1:0. У 78. минуту голом из слободног ударца поставио је коначан резултат.

Валвајк је повео против Бреде већ у другом минуту голом Шевалијеа. Вербек је у 24. минуту донио изједначење Бреди, а Немања Гудељ у 54. минуту донио је побједу свом тиму.

У Менхенгладбаху траже нападача

Борусија бацила око на Мудринског

МЕНХЕНГЛАДБАХ - Првотимац Црвене звезде Огњен Мудрински на мети је Борусије из Мехенгладбаха, која ће у јануару послати понуду на "Маракану".

Италијански портал "Туто Меркато" преноси да су у Мехенгладбаху незадовољни Игором де Камаргом и Мајком Ханкеом који се нису испоставили као адекватна замјена за Марка Ројса, а пажњу челника бундеслигаша привукао је Звездин нападач.

Наводно, Борусија је спремна да издвоји око два милиона евра за нападача који је у Звезду дошао из Јагодине.

У Јувентусу незадовољни нападом

"Стара дама" спрема чистку

ТОРИНО - Послије пораза од Интера у Јувентусу је опсадно стање. Проблем није неуспјех, већ чињеница да сви дају голове, осим нападача.

Јуве јесте најефикаснији тим Серије А, заједно са Ромом, али то маскира проблем. Нико од Јувентусових нападача не постиже голове, чак 12 играча се уписало, али шпицеви су далеко од жељеног.

Утакмица против Интера показала је да у ситуацији када нема Мирка Вучинића, који ни сам није гол играч, тим нема рјешења. Од укупно 23 постигнута гола, нападачи су дали свега девет. Поред два Вучинићева, Себастијан Ђовинко и Фабио Кваљарела постигли су по три, а Алесандро Матри свега један. Стога управа већ спрема чистку и окреће се потрази за потенцијалним појачањима.

Роберто Манћини жели Бразилца

"Доведите ми Нејмара"

МАНЧЕСТЕР - Тренер Манчестер Ситија Роберто Манћини рекао је челницима клуба да жели да му доведу Бразилца Нејмара и то што прије.

Према писању медија у Енглеској, довођење младог нападача Сантоса биће главна тема првог Манћинијевог састанка са новим спортским директором Чикијем Бегиристајном.

- Не знам да ли је истина да је Барселона већ дала капару за Нејмара. Мислим да ћемо, чим Чики почне са радом, сјести и поразговарати о будућности. Нејмар је играч Сантоса и видјећемо шта ће се десити у вези с њим - рекао је Манћини.

Барселона је и даље фаворит што се тиче клубова у којима би 20-годишњи Нејмар могао да заврши, а иако су већ спремили око осам милиона евра за прву уплату, Сантос инсистира на томе да договор није постигнут и Манћини је зато оптимиста.

Капитен Интера најављује борбу

Занети жели Скудето

Хавијер Занети (десно)

МИЛАНО - Капитен Интера Хавијер Занети рекао је да ће његова екипа до краја сезоне у Серији А бити највећи конкурент Јувентусу у борби за титулу првака Италије.

"Нероазури" су суботњом побједом над торинским тимом од 3:1 пришли на само бод заостатка "старој дами".

- Вјерујемо у освајање титуле јер само тако и можемо да направимо резултат. Ипак, још је рано причати о томе, јер свашта може да се деси. Заиста сам срећан, Јувентус је дуго био непоражен, а поготово што смо славили на њиховом стадиону - изјавио је Занети.

Занети је за Интер од 1995. године до сада одиграо 814 утакмица и постигао 21 гол.

Тренер Манчестер јунајтеда љут

Фергусон: Најбоље да ја изводим пенале

МАНЧЕСТЕР - Менаџер Манчестер јунајтеда Алекс Фергусон изнервиран је што његови фудбалери промашују пенале ове сезоне.

- Најбоље би било да ја шутирам сљедећи, сигурно ћу погодити - рекао је Фергусон.

Четири од шест пенала промашили су фудбалери Јунајтеда од почетка сезоне. Најновији промашај иде на душу Вејну Рунију, који је то учинио у дуелу са Арсеналом у суботу. Срећом по њега, "црвени ђаволи" су добили дерби са 2:1.

Робин ван Перси промашио је једанаестерац против Саутемптона, ни Хавијер Ернандез Чичарито се није прославио против Вигана, а против Галатасараја у Лиги шампиона бијела тачка била је црна за Нанија.

Дејан Удовичић

ФОТО: АГЕНЦИЈЕ

Доскорашњи селектор ватерполо репрезентације Србије отворио душу

Удовичић: Био сам приморан да одем

Да су хтели, челници ВСС су могли да ме задрже. Мене су одржавали резултати и истина, а зашто сам им сметао, морате њих да питате, казао Удовичић

БЕОГРАД - Био сам приморам да одем са селекторске позиције јер је све била монтирана фарса. У српском ватерполу дешавају се непримерене ствари, испреплетене личним интересима, јер се разједињавањем репрезентације избегава решавање стварних проблема.

Ово је јуче на конференцији за медије изјавио доскорашњи селектор ватерполо репрезентације Србије Дејан Удовичић.

- Писмо играча је циљано, неистинито презентовано као тражење моје оставке. У наведеном писму посебно важним сматрам део који се односи на наше присуство у LEN и одговорност људи који су задужени да се то обезбеди. Неприхватљиво је да упркос нашим врхунским резултатима немамо адекватан третман - истакао је Удовичић.

Удовичић сматра да су играчи искоришћени као нечије средство да се он склони из репрезентације.

ШЕСТ ГОДИНА
био селектор

- Испада да су играчи инструмент нечије воље, јер са њима сваки проблем могу да решим, неке знам и по 20 година. Да су хтели, челници ВСС су могли да ме задрже. Мене су одржавали резултати и истина, а зашто сам им сметао, морате њих да питате - нагласио је Удовичић.

О састанку са играчима прошлог понедјељка Удовичић је рекао да су неке ствари биле изокренуте.

- Од почетка тог састанка видело се да није добро. Схватио сам да не могу више да радим. Начином на који су челници ВСС водили тај састанак и атмосфером која је створена порушени су сви предуслови за професионалан рад - истакао је он.

Критиковао је и Стручни савјет ВСС, орган који једини може да смијени или постави селектора. Најприје су му дали подршку, односно усвојили његов извјештај из Лондона, а онда су двојица (Александар Шоштар и Дејан Перишић) изашли из тог тијела.

- Стручни савет има за циљ да блати моје име, а после одлуке да ми се честита, два њихова члана дала су оставке. Стручни савет је покушао да ме на легалан начин смени због неких интереса са стране. Све је кулминирало када сам потписао за Раднички. Испоставило се да ми Савез није пружио подршку, већ је узроковао атмосферу неповерења - рекао је Удовичић.

Удовичић је послије шест година напустио мјесто селектора. За многе неочекивано, јер је за вријеме његовог мандата Србија освојила 16 медаља на 17 великих такмичења (десет златних, двије сребрне и четири бронзане медаље).

ПИСМО

Удовичић није желио да износи детаље фамозног писма.

- Не очекујте од мене да у јавност изнесем ствари из наше куће, нећу да се спуштам на тај ниво. Неки играчи јесу били потписници писма, неки нису, а било је и оних који су ме звали и имали другачије виђење. Нисам био револтиран само тим састанком већ дешавањима у последње време. За неке ствари сам први пут сазнао тада и најпоштеније би било да су рекли да ме не желе – казао је Удовичић.

Капитен Ливерпула на листи играча са највише наступа

Џерард у "клубу 600"

Стивен Џерард

ЛИВЕРПУЛ - Легендарни капитен Ливерпула Стивен Џерард одиграо је против Њукасла (1:1) 600. утакмицу у дресу "црвених".

Џерард је тренутно на десетом мјесту на листи играча са највише наступа у дресу Ливерпула. До краја сезоне би могао да се попне на осмо мјесто, пошто су испред њега Брус Гробелар (628 наступа, 1980-1994) и Алан Хансен (620 наступа, 1977-1991).

ПОСТИГАО
51 гол за Ливерпул

- Стивен треба и мора да буде поносан због свог јубилеја. Мало ко добије прилику да у једном клубу одигра 600 утакмица. Ово је доказ више колико тај момак воли Ливерпул - рекао је за Џерарда још један легендарни играч са "Енфилда" Јан Раш.

Први на листи је Јан Калахан са 857 наступа у периоду од 1960. до 1978. године, а на другом мјесту је и даље активни фудбалер Ливерпула Џејми Карагер, који је од 1996. године до данас 710 пута играо за Ливерпул.

Џерард је на 600 утакмица постигао 151 гол. Два пута је освајао ФА куп (2001, 2006), три пута Лига куп (2001, 2003, 2012), у сезони 2004/05. је постао првак Европе, а двије године касније поражен је у финалу. Оба пута противник Ливерпула био је Милан.

Са Ливерпулом је 2001. године освојио и UEFA куп послије голеаде у финалу са Алавешом. Те године Ливерпул је освојио и Суперкуп Европе, као и четири године касније.

Дерби прве вечери четвртог кола ЛШ играју Реал Мадрид и Борусија Дортмунд

"Милионери" у паклу "Бернабеуа"

Нијемци ће покушати да понове партију из првог меча, док је првак Шпаније врло мотивисан да узврати Борусији за пораз од прије 14 дана

Лукаш Пишчек и Месут Озил
ФОТО: АГЕНЦИЈЕ

МАДРИД - У четвртом колу групе Д Реал Мадрид ће имати прилику да се освети Борусији, која му је одржала час фудбала прије 14 дана на "Зигнал Идуна парку" и славила са 2:1.

Била је то врхунска представа фудбалера Јиргена Клопа који су натјерали чак и Жозеа Муриња да призна немоћ и честита Нијемцима заслужену побједу. Сада "милионере" очекује пакао на "Сантјаго Бернабеуу", а "краљ" је посебно опасан кад је рањен.

СИТИ под императивом против Ајакса

- Очитали су нам лекцију у првом мечу и сада морамо да им вратимо. Спремни смо за то, иако неће бити лако јер смо видјели колико су јаки у првом мечу - рекао је Жозе Муриньо.

Борусија ће и у Мадриду имати велику подршку вјерних навијача, а према процјенама њемачких медија, пут Мадрида кренуло је око 6.000 симпатизера "жутих".

Манчестер Сити у овој групи јури прву побједу против Ајакса и нада се да ће остати у трци за пласман у другу рунду, иако има минималне шансе.

- Нисмо спремни за велике резултате у Европи. Рано је говорити, али тешко ћемо проћи групу. Имамо добар тим, али нисмо зрели за успјех у Лиги шампиона. Челзију је требало десет година да стигне до крова Европе, не знам зашто од нас очекују да то урадимо послије четири сезоне - рекао је тренер "грађана" Роберто Манћини.

Малага је тек четврти дебитант у ЛШ који је кренуо са три узастопне побједе, а велики испит чека их у Милану, којем не цвјетају руже.

У другом мечу групе Ц Андерлехт дочекује Зенит, а обје екипе у овом мечу јуре прикључак за водећим двојцем. Гости ће бити лишени услуга најскупљег играча у историји руског фудбала Хулка, због повреде задње ложе.

Од осталих мечева треба издвојити меч у групи Б, у којем Шалке дочекује Арсенал. Овај меч вјероватно ће одлучити побједника групе, иако још шансе за пролаз има Олимпијакос, који ће у случају побједе над Монпељеом, имати шест бодова.

Група А

ПСЖ - Динамо З. (20.45), Динамо К. - Порто (20.45)

Табела

1. Порто	3	3	0	0	6:2	9
2. ПСЖ	3	2	0	1	6:2	6
3. Динамо К.	3	1	0	2	5:7	3
4. Динамо З.	3	0	0	3	0:6	0

Група Б

Олимпијакос - Монпеље (20.45), Шалке - Арсенал (20.45).

Табела

1. Шалке	3	2	1	0	6:3	7
2. Арсенал	3	2	0	1	5:4	6
3. Олимпијакос	3	1	0	2	4:6	3
4. Монпеље	3	0	1	2	4:6	1

Група Ц

Милан - Малага (20.45), Андерлехт - Зенит (20.45).

Табела

1. Малага	3	3	0	0	7:0	9
2. Милан	3	1	1	1	3:3	4
3. Зенит	3	1	0	2	3:6	3
4. Андерлехт	3	0	1	2	0:4	1

Група Д

Манчестер Сити - Ајакс (20.45), Реал М. - Борусија Д. (20.45).

Табела

1. Борусија Д.	3	2	1	0	4:2	7
2. Реал М.	3	2	0	1	8:5	6
3. Ајакс	3	1	0	2	4:6	3
4. Манчестер С.	3	0	1	2	4:7	1

Временска прогноза

Бањалука
Макс. 14 °C
Мин. 6 °C

Захлађење

У Републици Српској биће знатно хладније него претходних дана. Ујутро ће бити промјенљиво облачно са маглом, а током дана биће сунчаних интервала. Према вечери ново наоблачење ће донијети кишу, најприје на сјеверу, а током ноћи мјестимично и у остале крајеве. Јутарња температура од 4 до 9, на југу од 13, а највиша дневна од 11 до 16, на југу до 19 степени Целзијуса.

Промјенљиво облачно

У Србији ће током дана бити промјенљиво облачно. Јутарња температура кретаће се од 4 на планинама, у осталим крајевима од 5 до 10, а највиша дневна од 8 до 13 на планинама, у осталим крајевима од 13 до 15 степени Целзијуса.

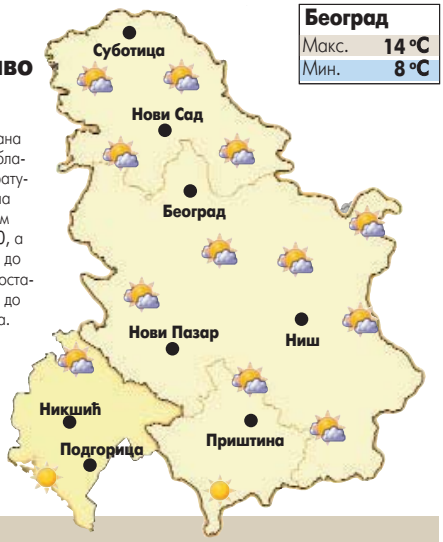

Београд
Макс. 14 °C
Мин. 8 °C

Европске метрополе

Амстердам	9	Будимпешта	9	Лондон	6	Праг	6
Атина	26	Букурешт	19	Мадрид	9	Рим	14
Берлин	6	Цариград	18	Минхен	5	Софија	17
Беч	9	Даблин	9	Москва	2	Стокхолм	1
Братислава	9	Копенхаген	6	Осло	-1	Варшава	5
Брисел	8	Лисабон	14	Париз	7	Женева	4

Глас Српске
Борис ДМИТРАШИНОВИЋ
директор
Мирјана КУСМУК
главни и одговорни уредник

Дарко ГАВРИЛОВИЋ (замјеник главног и одговорног уредника)
Далиборка СЕКУЛИЋ (новости)
Драгана ЂОСИЋ (друштво, бизнис)
Сандра КЉАЈИЋ (Глас плус, агенције)
Мехмед ДИЗДАР (хроника)
Вања ПОПОВИЋ (панорама)
Тања ШИКАЊИЋ (Србија, регион)
Тања МИЛАКОВИЋ (свијет)
Александра РАЈКОВИЋ (култура)
Драгана РАЂАН (дописници, Бањалука)
Дарко ГРАБОВАЦ (спорт)
Тихомир ГАЧИЋ (техничка)

Први број "Гласа" изашао је као орган НОП-а за Босанску Крајину у Жупици крај Дервара, 31. јула 1943. године. Од 15. септембра 1992. године одлуком Народне скупштине РС излази као дневни лист Републике Српске. Под именом "Глас Српске" излази од 5. маја 2003. године.

e-mail: dopisnik@glassrpske.com
marketing@glassrpske.com

Издавач: АД "Глас Српске" Бањалука, Редакција: Браће Пиштељића 1, 78000 Бањалука, тел. (051) 342-900, факс 342-910, e-mail: dopisnik@glassrpske.com, Дирекција: Скендера Куленовића 93, Бањалука, тел (051) 231-077, Маркетинг: Скендера Куленовића 93, Бањалука, тел.(051) 231-081, e-mail:marketing@glassrpske.com, Дописништва: Источно Сарајево 057/318-119, Добој 053/242-304, Сребреница 056/410-418, Жиро рачуни: Нова бањалучка банка 551001-00016019-84, NLB Развојна банка 562099-00016587-09, Комерцијална банка 571010-00000340-14, Zepter komerc bank 567162-11005289-71, Hypo Alpe Adria bank 552002-00016396-53

Антена

НОВА 1.20

Изван контроле

Марси Катлер је паметна, млада форензичарка која жели да постане детективка. Након што је убијен полицијски доушник Марси почиње да истражује као прикривени полицајац. Овај случај додијељен је Лизи Грант и Гасу Сатону.

ХРТ 2 20.00

Лов на зелени дијамант

Џоан Вајлдер ауторка је популарних љубавних романа чије јунакиње проживљавају све оно што она не успијева у сопственом животу - истинско узбуђење и праву љубав. Међутим, ствари ће се промијенити након што Џоанину сестру Елеин у Колумбији отме зликовац Ајра тражећи за њен живот карту с уцртаним благом који је управо стигао на Џоанину њујоршку адресу. Шокирана Џоан брже-боље отпутује у Колумбију гдје треба да је дочека Ајрин помоћник Ралф. Њих се двоје мимоиђу, те Џоан заглави у прашуми гдје је пронађе шармантни Американац Џек Т. Колтон и сам бескрупулозни пустолов. И док за Џоан трага пола Колумбије, она и Џек одлуче сами да пронађу благо.

Улоге: Мајкл Даглас, Кетлин Тарнер, Дени Девито, Зак Норман, Алфонсо Арај

Режија: Роберт Земекис

РТРС

6.00 Инфо канал
6.30 Јутарњи програм
9.00 Вијести
9.10 Био једном један живот, цртани филм
9.30 Вива пиљата, цртани филм
10.00 Зашто
10.05 Како ствари раде
11.00 Енциклопедија великих личности
11.20 Љетне љубави, серија
12.00 Дневник
12.10 Мирис кише на Балкану, серија
13.00 Страсти, серија
14.00 Вијести
14.10 Ларин избор, серија
15.00 Вишњићеви дани
15.50 Поновно откривање ријеке Јанг Це
16.30 Српска данас
17.10 Страсти, серија
18.00 Мирис кише на Балкану, серија
19.00 Малац зналац
19.30 Дневник

БН

6.30 Јутарњи програм
8.30 Серија
10.00 Новости
10.05 ФИЛМ
12.00 Новости у подне
12.10 БН коктел
14.00 Новости
14.05 Неко те посматра, серија
15.00 Ларин избор, серија
16.00 Дневник
16.10 Ружа вјетрова, серија
18.00 Данас у Српској
18.30 Ларин избор, серија
19.30 Дневник
20.00 Серија
21.00 Црно на бијело
22.30 Дневник
23.00 Неко те посматра, серија
23.40 ФИЛМ FBI преговарач
1.30 Звијездано небо

РТС1

6.00 Јутарњи програм
9.00 Повратак отписаних, серија
10.40 Квадратура круга
11.00 Путопис
11.40 Гастрономад
12.00 Дневник
12.10 Спорт плус
12.30 Истражитељи из Мајамија, серија
13.20 Смрт госпође министарке, драма
15.00 Ово је Србија
15.50 Непобедиво срце, серија
17.00 Дневник РТ Војводина
17.20 Шта радите бре
17.40 Београдска хроника
18.20 Око магазин
19.00 Слагалица
19.30 Дневник

РТС2

6.00 Концерт за добро јутро
6.50 Слагалица
7.20 Програм за дјецу
8.10 Школски програм
9.30 Све боје живота
10.00 Магазин Лиге шампиона
10.20 Музика
11.00 Траг
11.20 Музика
11.50 Трезор
12.50 Фудбал: Кувајт - Србија
14.30 Школски програм
15.30 Технологије
16.00 Као мјехур од сапунице
16.50 Екологија
17.20 Елиза из Ривомброзе, серија
18.00 Војислав Симић
18.30 Цртани филм
20.00 ТВ мрежа
20.30 Кругови поезије
21.00 Елиза из Ривомброзе, серија
21.40 ФИЛМ Савршен ученик
23.40 Бемус
0.30 Репризни програм

Б92

7.30 Најбоље године, серија
8.40 У здравом тијелу
9.30 Кажипрст
10.00 Вијести
10.30 Цртани филмови
12.00 Нинџа ратници
13.00 Амерички топ-модел
14.00 Дневни магазин
16.00 Вијести
16.30 Спортски преглед
17.00 Два и по мушкарца, серија
17.30 Пријатељи, серија
18.00 Пут око свијета
18.30 Вијести
19.10 Нинџа ратници
20.00 Никита, серија
21.00 ФИЛМ Полицајац са Беверли Хилса 3
23.00 Вијести
23.30 Спортски преглед
0.00 Никита, серија
0.50 Амерички топ-модел
1.40 Најбоље године, серија
- Инфо

ПИНК БХ

6.00 Насљедници, серија
7.00 Удри мушки
10.00 Балканска посла
11.00 Инфо топ
11.10 Симар, серија
12.30 Брзе паре
13.40 Први VIP кувар
14.40 Насљедници, серија
15.50 Инфо топ
16.00 Мала невјеста, серија
17.00 Симар, серија
17.50 Инфо топ
18.30 Балканска посла
19.20 Мала невјеста, серија

14.10

ЛАРИН ИЗБОР, СЕРИЈА

АТВ

7.30 Долина сунца, серија
8.50 Вијести
9.00 Бумба, цртани филм
9.05 Хело Кити, цртани филм
9.20 Мој џепни љубимац, цртани филм
9.30 Гарфилд, цртани филм
9.50 Лијени град, цртани филм
10.10 Бакуган, цртани филм
10.40 Монсуно, цртани филм
11.00 Винкс, цртани филм
11.40 Вијести
12.00 Бандини, серија
13.00 Кад лишће пада, серија
15.20 Заувијек сусједи, серија
16.00 Вијести
16.10 Магазин
16.30 Такеши дворац
17.00 Крај, серија
18.00 Долина сунца, серија
19.00 Вијести
19.50 Бандини, серија
21.00 Крв није вода, серија
22.00 Вијести
22.20 Апостроф
23.00 ФИЛМ Заштитник
0.30 Крај, серија
1.30 Ноћни програм

12.10

СПОРТ ПЛУС

20.00 Непобедиво срце, серија
21.00 РТС караван: Путујући пјевачи
22.00 Упитник
22.50 Истражитељи из Мајамија, серија
23.40 Дневник
0.00 Хероји, серија
0.40 ФИЛМ Мађионичар
2.20 Репризни програм

К3

9.00 Вијести
9.05 Пут за Ејвонли, серија
10.00 Сва моја дјеца, серија
11.00 Потрага за правдом, серија
12.00 Вијести
12.05 Тито црвено и црно
13.00 SMS Party
15.00 Вијести
15.05 ФИЛМ Пут за Ејвонли
16.00 АБС шоу
16.30 Дивљи свијет
17.10 Сва моја дјеца, серија
18.10 Храна и вино
18.40 Новости
19.30 Дневник РТС
20.00 Потрага за правдом, серија
21.00 Потез
22.00 Новости
22.40 Мјесто злочина: Њујорк, серија

ОБН

6.40 Цртани филмови
9.00 Принц из Бел Ејра, серија
10.05 Љубав, вјера, нада, серија
10.20 Сто за 4
11.00 Олуја у рају, серија
11.50 Цртани филм
11.55 ОБН инфо
12.05 Најбржи играч, квиз
13.15 Изгубљени, серија
14.05 Одбачена, серија
14.55 Ларин избор, серија
15.50 Сулејман Величанствени, серија
17.00 ОБН инфо
17.10 Сто за 4
17.55 Рука вјетрова, серија
18.50 ОБН инфо
19.10 ОБН спорт
19.15 Ин магазин
20.00 Ларин избор, серија
21.00 Сулејман Величанствени, серија
22.00 Одбачена, серија
23.00 ФИЛМ Наполеон и ја
0.50 Сулејман Величанствени, серија
1.45 Одбачена, серија
2.30 ОБН инфо
2.45 ОБН спорт
2.50 Вои попули
2.55 Ин магазин
3.30 Фудбал: Манчестер Сити - Борусија Дортмунд, снимак

19.20

МАЛА НЕВЈЕСТА, СЕРИЈА

20.30 Први VIP кувар
21.30 Гранд народ пита
22.30 Мултимилионер
23.30 Сити ексклузив
0.00 ФИЛМ Звијездана прашина

РАДИО РС

6.00 Јутарњи програм
9.00 Вијести
9.05 Ризница знања
9.40 Вријеме је за спорт
10.00 Вијести
10.05 Заједнички талас
12.00 Подневне новости
12.10 Запјевајмо пјесме старе
12.30 Бањалука јуче данас сутра
12.40 Запјевајмо пјесме старе
13.00 Вијести
13.05 У ритму дана
14.00 Вијести
14.05 Свилен конац
16.00 Дневник
16.30 Музика
17.00 Вијести
17.05 Актуелности
18.00 Вијести
18.05 Мозаик радија
19.00 Вечерње новости
19.10 Заиграјмо запјевајмо
20.00 Вијести
20.05 Студиорум
21.00 Вијести
21.05 Ризница знања
21.40 Староградска музика
22.00 Хроника дана
22.10 Најсвјетлије странице умјетничке музике
23.00 Вијести
23.05 Разговорник
0.00 Поноћне вијести
0.05 Ноћни програм

Препоручујемо...

0⁰⁰ ПИНК БХ

Звијездана прашина

Млади Тристан, у жељи да освоји срце лијепе, али хладне Викторије, одлази у потрагу за палом звијездом која га одводи ван зидина енглеског градића и унутар чаробног свијета. Он проналази звијезду која се претвара у лијепу дјевојку Ивејн. Али он није једини који жели звијезду. Краљева четири сина је траже да би имали право на трон, али исто тако и духови њихова три мртва брата.

Улоге: Клер Денис, Иан Мекилен, Дејвид Кели, Мишел Фајфер, Роберт де Ниро

Режија: Метју Вон

ОБН 23.00

Наполеон и ја

Деветнаестогодишњи професор Мартино остао је без посла због антибонапартистичког дјеловања на предавањима. Тај задрти револуционариста презирао је Наполеона и све што је велики војсковођа представљао. послије отказа Мартино се запутио на острво Елбу, у наручје љубавнице, барунице Емилије. Наполеонов присилни долазак на острво пружио му је неочекивану прилику коју је објеручке прихватио: постао је Наполеонов лични секретар, човјек задужен за биљежење његових мемоара добивши тако јединствену прилику за упознавање "омиљене му", харизматичне персоне.

Улоге: Данијел Аутил, Елио Германо, Моника Белучи

Режија: Паоло Вирзи

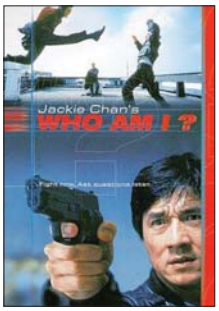

НОВА 23.20

Ко сам ја

Све је почело када је група командоса, отела три научника који су проучавали врло снажне крхотине метеорита. Мисија је успјешна, све док их један од надређених не превари. Сви командоси тада погину у несрећи, осим Џекија који је испао из хеликоптера. Џекија послије тога пронађе племе Јужноафриканаца које га упита за име. Нажалост, Џеки је изгубио памћење те само викне "Ко сам ја?", па племе помисли да му је то име. Тако почиње да упознаје њихову културу и обичаје, а учи и њихов језик.

Улоге: Џеки Чен, Мишел Фере, Мираи Јамамото, Рон Смерзак

Режија: Бени Чен, Џеки Чен

БХТ1

7.00 Добро јутро
8.15 Сјај Париза, серија
8.45 Сандокан, цртани филм
9.10 Нема проблема
9.30 Цртани филм
9.40 Мини школа
10.10 Изгубљена част, серија
11.00 ТВ Либерти
11.30 ЕУРО панорама
12.15 Глобал
12.45 БХ гастро кутак
13.15 Трећа страна
14.30 Сандокан, цртани филм
14.55 Како да не
15.25 Дјечији фестивали
15.45 Робиња Исаура, серија
16.30 Хроника регија
17.00 Друштво знања
17.30 БХТ поподне
18.00 Робиња Исаура, серија
18.45 Цртани филм
19.00 Дневник
19.35 Сјај Париза, серија
20.00 Јосип Пејаковић: У име народа
20.30 Лига шампиона: Реал Мадрид - Борусија Дортмунд
22.45 Дневник
23.15 Лига шампиона, преглед
0.30 Амерички предсједнички избори

ХРТ 1

6.20 Тема дана
7.00 Добро јутро Хрватска
10.00 Вијести
10.05 Митским путевима
11.00 Кључ у руке
12.00 Дневник
12.30 Пркосна љубав, серија
13.30 Др Оз
14.20 Вијести
14.50 Међу нама
15.30 Док. програм
16.00 Луда кућа, серија
16.50 Хрватска уживо
17.00 Вијести
18.00 Контакт
18.10 Осми кат
19.00 Тема дана
19.30 Дневник

ХРТ 2

5.40 Треће доба
6.00 Пркосна љубав, серија
7.00 Мала ТВ
7.30 Хотел Зомби, цртани филм
7.50 Телетабис
8.20 Дјевојчица из будућности, серија
8.40 Олујни свијет, серија
9.00 Школски сат
10.00 ФИЛМ
11.40 Идемо на пут с Гораном Милићем
12.20 Глас домовине
13.30 ФИЛМ Сара неугледна и висока: На крају зиме
15.10 Школски сат
16.00 Регионални дневник
16.20 Жупанијска панорама
16.40 У уреду, серија
17.00 Потрошачки код
17.30 ФИЛМ Девет мјесеци
19.00 Цртани филм
19.30 Тоскана на тањиру

НОВА

6.40 Астро Бој, цртани филм
7.00 Монсуно, цртани филм
7.30 Како вријеме пролази, серија
8.40 Моја мајка, серија
10.00 Изгубљена част, серија
11.00 Вокер, тексашки ренџер, серија
12.00 Заувијек сусједи, серија
12.30 Ин магазин
13.20 Ларин избор, серија
14.20 Мастершеф
15.20 Вокер, тексашки ренџер, серија
16.20 Заувијек сусједи, серија
17.00 Вијести
17.20 Ин магазин
18.00 Како вријеме пролази, серија
19.10 Дневник

РТЛ

6.10 РТЛ данас
7.00 Моји шепни љубимци, цртани филм
7.20 Угиох, цртани филм
7.30 Бен 10, цртани филм
7.50 Галилео
9.00 Flashpoint, серија
11.20 Магазин
11.40 Крв није вода, серија
12.50 Ружа вјетрова, серија
13.50 Сулејман Величанствени, серија
15.00 Флашпоинт, серија
16.50 РТЛ од 5 до 5
17.00 Галилео
18.00 Магазин
18.30 РТЛ данас
19.00 Крв није вода, серија

N. Geographic

8.00 Мегафабрике
8.50 Мегаграђевине
9.50 Шаптач псима
10.40 Древни икс фајлови
11.40 Нисам то знао
12.30 Секунде до катастрофе
13.30 Шаптач псима
14.20 Најтеже поправке на свијету
15.20 Апокалипса: Други свјетски рат
16.10 Мегаграђевине
17.10 Авионске несреће
18.00 Нордијска дивљина
19.00 Мегафабрике
19.50 Уништавање највећих

ТВ1

6.00 Закон љубави, серија
7.00 ТВ једна
8.00 Гимназијалци, серија
9.00 Пут у Ејвонли, серија
10.05 Сва моја дјеца, серија
11.00 Потрага за правдом, серија
12.00 Окуси културе
13.00 Гимназијалци, серија
14.00 Закон љубави, серија
15.00 Пут у Ејвонли, серија
16.00 Досије
17.00 Вијести
17.10 Сва моја дјеца, серија
18.10 Ред магазин
19.00 Дневник
20.00 Потрага за правдом, серија
21.00 Острво, серија
22.00 Вијести
22.40 Мјесто злочина: Њујорк, серија
0.30 Дневник
1.30 ФИЛМ Повратак Сандокана
3.00 Ноћни програм

16.00

ЛУДА КУЋА, СЕРИЈА

20.00 Параван
20.50 Амерички избори
22.30 Дневник
23.10 ФИЛМ Ледена жетва
0.30 Вијести
0.40 Секс и град, серија
1.00 Регионални дневник
1.30 Док. програм
2.00 Вијести
2.10 Др Хаус, серија
2.50 Др Оз
3.40 Вијести
4.00 Дневник
4.30 Митским путевима
5.30 Параван

7.50

ТЕЛЕТАБИС, ПРОГРАМ ЗА ДЈЕЦУ

20.00 ФИЛМ Лов на зелени дијамант
21.40 Др Хаус, серија
22.30 Њухитецхапел, серија
23.10 Заштитница свједока, серија
0.00 Мјесто злочина: Мајами, серија
0.40 24, серија
1.30 Коиак, серија
2.20 Дарма и Грег, серија
2.40 Музика

16.20

ЗАУВИЈЕК СУСЈЕДИ, СЕРИЈА

20.00 Ларин избор, серија
21.00 Изгубљена част, серија
22.00 Мастершеф
23.00 Вијести
23.20 ФИЛМ Ко сам ја
1.20 ФИЛМ Изван контроле
2.50 Флаш Гордон, серија
3.40 Езо ТВ
4.40 Флаш Гордон, серија
5.20 Дневник
6.10 Ин магазин

15.00

FLASHPOINT, СЕРИЈА

20.00 Ружа вјетрова, серија
21.00 Сулејман Величанствени, серија
22.00 Вијести
22.20 ФИЛМ Лопови
0.20 ФИЛМ Непобједиви 2: У посљедњој рунди
2.00 Астро шоу
3.10 РТЛ данас

2.30

ИСТРАЖИВАЊЕ ПЛАНЕТЕ ЗЕМЉЕ

21.00 Секунде до катастрофе
21.50 Уништавање највећих
22.50 Авионске несреће
23.40 Секунде до катастрофе
0.40 Уништавање највећих
1.30 Авионске несреће
2.30 Истраживање планете Земље
3.20 Секунде до катастрофе
4.20 Истраживање планете Земље
5.10 Секунде до катастрофе
6.10 Свјетски водич за љубитеље хране
7.00 Секунде до катастрофе

21⁰⁰ Б92

Полицајац са Беверли Хилса 3

За вријеме полицијске акције у размјени ватре, инспектор Даглас Тод гине. Прије него што издахне, Тод затражи Аксела Фолија да пронађе особу која га је смртно ранила. Аксела траг води до Вондер парка. У забавном парку, заједно са старим партнером Розвудом и новим Флинтом, Фоли сусреће шефа осигурања Елиса де Валда, којег препознаје као Тодовог убицу.

Улоге: Еди Марфи, Џау Реинхолд, Хектор Елизондо

Режија: Џон Лендис

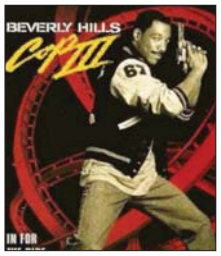

13³⁰ ХРТ 2

Сара неугледна и висока: На крају зиме

Године 1918. породица Витинг - брачни пар Џејкоб и Сара те њихово троје дјеце - Ана, Калеб и Кејси - мирно, вриједно и срећно живе на својој фарми. Ускоро Ана одлази у град да ради као медицинска сестра, јер помажући рањеницима који стижу с ратишта лакше поносе одвојеност од свог дечка, за којег не зна је ли жив или мртав.

Улоге: Глен Клуз, Кристофер Вокен, Џек Паланс, Лекси Рандал, Кристофер Бел, Емили Озмент

Режија: Глен Џордан

Jet set

Вики у шетњи, Дејвид ТВ водитељ

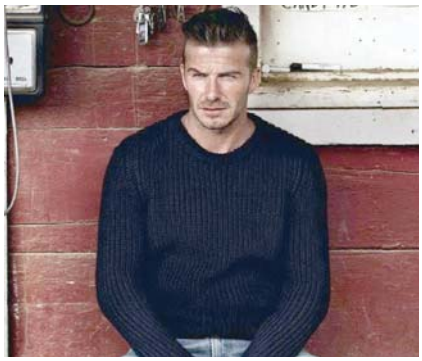

Викторија Бекам свакодневно фасцинира свијет гламурозним комбинацијама које надопуњава ултрависоким штиклама, али најновије фотографије откривају нешто сасвим ново.

Модна дизајнерка и супруга славног Дејвида Бекама одлучила је да обује равне ципеле. Колико год се то чинило невјероватно, лијепа мама за то се одважила за вријеме шетње са своје четворо дјеце у Лос Анђелесу и доказала да ипак може да издржи једно поподне без вртоглаво високих потпетица.

Осим што је шокирала избором готово неугледних равних ципела, Викторија је овога пута показала и зашто, између осталог, воли да носи потпетице. Њен најстарији син, 13-годишњи Бруклин, виши је од маме.

Ипак, чини се да Викторији то није превише сметало, зато је пријатно послиједподне провела са Бруклином, али и десетогодишњем Ромом, седмогодишњим Крузом и преслатком 16-мјесечном мезимицом, кћеркицом Харпер.

Њеном мужу Дејвиду понуђена је вртоглава цифра да буде домаћин емисије на америчкој телевизији. Дејвид је наводно у преговорима са мрежом "Тајм Ворнер" о сопственој телевизијској емисији. Он би водио токшоу чија би оквирна тема била спорт, а фудбалер би ако прихвати "тезгу", инкасирао више од десет милиона долара.

- Управа жели Бекама, наставио он да игра за "Галакси" у Лос Анђелесу или не. Спремни су да му у Њујорку понуде најлуксузнији смјештај за њега и породицу, уколико због ТВ ангажмана остане у Америци - наводи извор из "Тајм Ворнера".

Шесточлана породица Бекам наводно већ размишља о пресељењу у "Велику јабуку", пошто би то Викторији пружило нове могућности за развој модне каријере.

Џек Николсон: Немам више енергије за жене

Глумац Џек Николсон недавно је прославио 75. рођендан и коначно признао да у тим годинама заиста више нема енергије за жене.

Не пориче да је љубио бројне, каже чак и преброј не, жене. Каже да је то увијек волио и не стиди се, али нервира га што га називају женскарошем.

- Екстремна сам особа. Када ми неко каже: "Џек, ти си обичан женскарош", не буним се. Али живот жигола и у животу и у литератури некако увијек заврши лоше и тога се бојим. Стога, неколико посљедњих филмова које сам снимио, понашао сам се јако чедно - рекао је Џек.

Прича да је послије снимања тих филмова одлазио у хотелску собу и дословно је није напуштао.

- Немам више енергије за забаву послије снимања па тако ни за жене које су биле саставни дио тих забава. А некада није било тако. Ако смо снимали у Лондону, мој "задатак" послије снимања био је да идем на забаве у цијелом граду и да освојим све жене - каже Џек.

НЕКАД БИЛО...

Рођена Ана Ивановић

Српска тенисерка Ана Ивановић рођена је на данашњи дан 1987. године у Београду. У каријери је освојила једанаест WTA турнира, укључујући и један гренд слем турнир, "Ролан Гарос" 2008, побиједивши у финалу Динару Сафину. Већ пласманом у финале тог такмичења постала је прва тенисерка на WTA листи, на којој је провела 12 седмица. Доспјела је до још два гренд слем финала, на "Ролан Гаросу" 2007. и на Отвореном првенству Аустралије 2008. Освојила је три турнира прве категорије: Берлин, Монтреал и Индијан Велс. Са саиграчицама из репрезентације је дошла до финала FED купа 2012. године. Ана Ивановић је амбасадор UNICEF-а за Србију.

ПОСЉЕДЊА

"Brit Floyd" вечерас наступа у Бањалуци

Ливерпулски бенд "Brit Floyd" одржаће концерт вечерас у 20.30 часова у дворани "Борик" у Бањалуци.

Бенд наступа на својој другој свјетској турнеји "A foot in the door", која је посвећена актуелном "Greatest hits" албуму бенда "Pink Floyd". "Brit Floyd" су познати по свом савршенству извођења пјесама, јединствене "флојдовске" анимације, умјетничким спојем звука и свјетла, па су са разлогом постали нашироко признати као највећи "Pink Floyd" трибјут шоу на свијету.

Турнеја "A Foot In The Door" визуелно је конципирана према посљедњој турнеји бенда "Pink Flyod", "Division Bell Tour" из 1994. и укључује идентичну расвјету и видео-пројекције за сваку пјесму.

М. П.

Луда планета

Вјенчање у ваздуху

Када су се Емили Луцеро и Алан Тул укрцали у авион у граду Тоел у америчкој савезној држави Јута, били су вјереници. Али послије скока падобраном са висине од 4.000 метара, "призе мили" су се као муж и жена. Емили Алан су се, наиме, вјенчали у ваздуху. - Од узлијетања до скока је прошло десет минута. За то вријеме свештеник је обавио церемонију која је трајала двије или три минуте. Инструктор лета је, затим, затегнуо ужад и они су скочили - казао је Фил Лиу, менаџер компаније "Skydive Utah".

Умјетност лего коцкица

Пластичне коцкице које је прије 80 година брендирао дански столар Кирк Кристијансен креативцима су довољне да саставе невјероватне облике. Све љубитеље лего коцкица одушевиће фотографије на интернету које, између осталих, приказују стегосауруса, Колосеум и популарне ликове из "Ратова звијезда" те илуструју зашто су 1999. управо оне проглашене играчком вијека.

Двобојни јастог

Један рибар је из мора у близини Бостона извукао јастога црне и наранџасте боје. Боје су оштро подијељене по средини тијела животиње. Рибар Дана Духаиме је јастога ухватио прошле седмице. Према ријечима запослених у акваријуму "Њу Инглад", који су дошли у посјед ове животиње, ова женка јастога је тешка око пола килограма. Ово није први пут да је ухваћена једна животиња са оваквим бојама.

ISSN 1840-1155