www.glassrpske.com

Глас Српске

ДНЕВНИ ЛИСТ РЕПУБЛИКЕ СРПСКЕ, БАЊАЛУКА

Субота и недјеља, 17. и 18. новембар 2012. Број 12.982 Година LXX Цијена 0.80 КМ

Произведено У СРПСКОЈ наше је БОЉЕ

ВИЈЕСТИ

Додик: Инцко руши Дејтонски споразум, а не Српска

страна 3

ДРУШТВО

Економска политика и буџет нису прихватљиви за Синдикат

страна 7

СВИЈЕТ

Палестинци ракетама напали Тел Авив и Јерусалим

страна 19

Жалбено вијеће Хашког трибунала изрекло ослобађајућу пресуду двојици хрватских генерала

Готовина и Маркач на слободи, понижене српске жртве "Олује"

стране 16 и 17

Одбачени кључни закључци да су Готовина и Маркач учествовали у удруженом злочиначком подухвату и оптужбе за артиљеријске нападе. Званичници РС, Србије и представници крајишких Срба пресуду оцијенили скандалозном и увредљивом за српске жртве

ДРЖАВНО ТУЖИЛАШТВО У МИНХЕНУ И ХИПО БАНКА ДЕМАНТОВАЛИ ПИСАЊЕ ДОМОГОЈА МАРГЕТИЋА

ФОТО: А. ЧАВИЋ

Нема истраге против породице Додик

страна 5

Тужилаштво у Минхену саопштило да не води истрагу против Милорада Додика и Игора Додика. Додик позвао новинаре да раде професионално и указао да постоје и они који су корумпирани

Породице жртава присуствовале ексхумацији на Алипашином пољу

страна 2

Сарајево зна гдје су побијени Срби

Катастрофални услови у Основној школи "Јован Дучић" у Чајничу

страна 9

Учионице хладне, кров прокишњава

Вијести дана

Може ли се више - може, треба ли се више - треба.

Вјекослав Беванда, предсједавајући Савјета министара БиХ

Акција Специјалног тужилаштва РС

Ухапшени стечајни управник и адвокат

БАЊАЛУКА - Специјално тужилаштво РС у сарадњи са МУП-ом РС ухапсило је у петак предсједника Удружења стечајних управника РС Радована Јаковљевића и адвоката Ђурђа Шушића из Бањалуке због примања мита и злоупотребе у поступку стечаја над предузећем "Прерада дрвета" Котор Варош.

Ово предузеће је у склопу стечајног поступка купила фирма "Фагус" из Котор Вароша чији је власник Мирослав Малијевић, који је на протеклим изборима био кандидат ПДП-а за начелника ове општине.

Из Специјалног тужилаштва РС саопштено је да су Јаковљевић и Шушић осумњичени да су у поступку стечаја 2008. године примили 116.000 марака мита, а 16. новембра 2012. године 30.000 КМ да би повјериоцу "Далекс Пајић" из Котор Вароша исплатили потраживања из стечајне масе.

У вријеме закључивања овог броја "Гласа Српске" ухапшени су саслушавани у Специјалном тужилаштву.

Н. Т.

Драган Човић, лидер ХДЗ-а БиХ

У Мостару договор о "случају Сејдић-Финци"

САРАЈЕВО - Предсједник ХДЗ-а БиХ Драган Човић изразио је увјерење да ће састанак лидера шест политичких партија у Мостару 20. новембра бити један од успјешнијих и да ће на њему бити потписан документ који се тиче спровођења одлуке Европског суда за људска права у Стразбуру у "случају Сејдић-Финци".

- То је обавеза из Мапе пута потписане у Бриселу. Послије овог састанка у БиХ долазе представници ЕУ, а крајем седмице одржава се и сједница Савјета за примјену мира. Вјерујем да можемо добити потпуно нову димензију погледа на оно што се ради у БиХ - рекао је у Човић и додао да је због проблема у функционисању ФБиХ потребна темељна промјена Устава овог ентитета.

Ж. Д.

Амбасада САД у БиХ

Уставна реформа ФБиХ на прољеће

САРАЈЕВО - Амбасада САД у БиХ ангажована је са осталим представницима међународне заједнице на организацији радне конференције која ће бити одржана на прољеће и на којој би се разговарало о опцијама могуће реформе ФБиХ, потврђено је у петак у Канцеларији за односе с јавношћу америчке амбасаде у БиХ.

- САД су већ изнијеле своје мишљење да је потребно да се ФБиХ, као и сви нивои власти у БиХ, учине функционалнијим. ФБиХ има сложену, дуплирану и скупу структуру, а САД би вољеле видјети да постане функционалнија, ефикаснија и мање бирократска - наводе у Амбасади САД, пренијеле су агенције.

Глас Српске

www.glassrpske.com

А, ко је крив ако не они и због чега осудише наше српске генерале и политичаре, вјероватно због тога што су Срби или због тога што бранише своја огњишта. ЕХ, ЈАДНИ СМО МИ СРБИ.

Миљан Савић Лимун

Шок за све Србе и јадне мајке којима су синови гинули у рату.

Стефан Павловић

Породице жртава присуствовале ексхумацији на Алипашином пољу

Сарајево зна гдје су побијени Срби

Не треба ми да копамо Сарајево. Можемо да га копамо од Бембаше до Врела Босне и ништа наћи нећемо, већ треба да питамо оне који то знају. Овај град зна гдје су убијени сарајевски Срби, поготово Слободан Самарџић, казала Нада Самарџић

ПИШЕ: ЖЕЉКА ДОМАЗЕТ
glasss@teol.net

САРАЈЕВО - Питам грађане Сарајева да ли их је срамота што ја, као супруга покојног Слободана Самарџића, којег је овај град знао, волио и поштовао, 20 година чекам да сазнам гдје је његово тијело и свих који су побијени. Овај град зна гдје су убијени из Сарајева, поготово Слободан Самарџић.

Рекла је ово супруга кантаутора Слободана Самарџића, Нада, која је у петак стигла из Новог Сада да би присуствовала ексхумацији на Алипашином пољу у Сарајеву, гдје се претпоставља да се налазе посмртни остаци њеног мужа, Радомира Гојковића и Стане Шеховац. Све троје убијени су у Сарајеву 1992. године.

- Ово је четврти пут да за 20 година стојим на овом мосту и гледам како багери ваде земљу, у којој има највише смећа и у којој су, ето кажу, овог пута нађене људске кости - казала је Нада.

НА АЛИПАШИНОМ пољу у кругу од два километра трага се за 40 несталих Срба

Подсјетила је да фотографије са увиђаја послије Слободановог убиства постоје.

- Кад су убили Слободана, пуцали су им у леђа. Побили су такође и неке свједоке. Слободан и они који су тада побијени били су окренути на другу страну и вјеровали су да иду у слободу. Слободан је вјеровао да ће видјети свог сина Стефана - казала је Нада и додала да је Сарајево мали град у којем се све зна.

- Не треба ми да копамо Сарајево. Можемо да га копамо од Бембаше до Врела Босне и ништа наћи нећемо, већ треба да питамо оне који то знају. Овај град зна гдје су убијени. Амор Машовић је познавао Слободана, Драган Булајић му је био школски друг - рекла је Нада Самарџић.

Рекла је да су управо они били задужени да пронађу побијене и обавијесте породице шта је са њима, а да је њихово објашњење било да су "радили санитарно чишћење".

Супруга Анђелка Кулине, Милена је рекла да је становала у насељу "ЗАВНОБиХ" на броју 29, да јој је муж одведен из куће 20. маја и да му се од тада губи сваки траг.

- Ово је болно и тужно, али надам се да ће макар неко бити пронађен. Ваљда ће некоме прорадити свијест. Постоји човјек који се хвалио да је Анђелка заклао. Одвела су га четворица униформисаних лица и рекли да га воде на информативни разговор и да ће га вратити. Међутим, никада. Отишла сам и код Јуке Празине, који ми је рекао "Милена, чувај главу и иди дјетету. За Анђелка ти не могу ништа помоћи" - испричала је Милена.

Предсједник Удружења породица несталих сарајевско-романијске регије Милан Мандић рекао је да се на подручју Алипашиног поља у кругу од два километра трага за 40 несталих Срба.

- Овдје су посљедњи пут виђени Радомир Гојковић, Стана Шеховац и Слободан Самарџић. За локацију нам је рекао један наш суграђанин, који каже да су ту посљедњи пут виђени убијени. Ово нам даје за право да уздуж и попријеко прекопамо, да бисмо пронашли побијене - рекао је Мандић.

ИНСТИТУТ

Члан Колегијума директора Института за тражење несталих БиХ Милутин Мишић рекао је да је ово четврти пут да се покушава лоцирати гробница и да се оперативним радом дошло до сазнања да се управо на овој локацији налазе четири тијела српских цивила убијених у рату.

- Да ли је ријеч о примарној или секундарној гробници, утврдићемо ексхумацијом.

Овдје нема ништа непознато, али је очигледно да постоји институционални застој и неодговорност, па чак прикривање злочина и мјеста сахрањивања жртава - казао је Мишић.

Предсједник РС разговарао са митрополитом волоколамским

Руски народ уз Србе

БАЊАЛУКА - Српски народ је успио да сачува религију, језик и духовни и културни идентитет, чиме се очувао кроз вијекове. Руски народ и Руска православна црква су увијек били уз српски народ и тако ће и остати.

Изјавио је то у петак, послије састанка са предсједником РС Милорадом Додиком у Бањалуци, митрополит волоколамски Иларион Алфејев, који је и предсједник Одјељења за спољне црквене везе Московске патријаршије.

Митрополит Алфејев је казао да српски народ тренутно живи у двије различите земље и оцијенио да се и даље ради о само једном народу и култури и религији. Предсједник РС је истакао да је Српска почаствована доласком његовог преосвештенства у Бањалуку.

ДОДИК: Посјета доказ пријатељских односа

- Ово је доказ наших пријатељских односа са Руском православном црквом и прилика да искажемо пријатељство и чујемо поруке које су за нас увијек поруке мира и добре сарадње међу народима и црквама - рекао је Додик.

В. К.

Инцко: Идуће двије године кључне за БиХ

САРАЈЕВО - Високи представник у БиХ Валентин Инцко рекао је послије разговора са америчким званичницима у Вашингтону да ће идуће двије године бити кључне за БиХ у настојању да се уклоне баријере које су постављене на путу потпуног послијератног опоравка и пуне евроатлантске интеграције, јавиле су агенције. Из OHR-а је саопштено да је Инцко изразио наду да обновљени политички дијалог може отворити пут да власти у БиХ окончају застој присутан у протекле двије године, те да се почну бавити хитним социјалним и економским проблемима.

Предсједник РС Милорад Додик о извјештају високог представника Савјету безбједности УН

Инцко руши Дејтонски споразум

Валентин Инцко у Савјету безбједности УН

ФОТО: ГЛАС СРПСКЕ

Високи представник је кршио мировни споразум масовно, незаконито, криминално, користећи политичку моћ великих земаља, прибавивши себи такозвана бонска овлашћења и наметањем закона, рекао Додик

ПИШЕ: СВЈЕТЛАНА ТАДИЋ
svjetlanat@glassrpske.com

БАЊАЛУКА - Предсједник Републике Српске Милорад Додик рекао је да је високи представник у БиХ Валентин Инцко манипулант који покушава да одржи причу о БиХ замјеном теза о рушењу Дејтонског мировног споразума, за шта оптужује Републику Српску а, у ствари, он је тај који руши мировни споразум.

Додик је у петак на конференцији за новинаре у Бањалуци, говорећи о извјештају високог представника који је у уторак представљен Савјету безбједности Уједињених нација, казао да је Инцко искористио класичну замјену теза.

- У извјештају се бране надлежности које не припадају БиХ, а наводи се да Република Српска оспорава реформе, јер жели да надлежности врати на ниво Српске. То је класична замјена теза и подвала - рекао је Додик и додао да БиХ има десет надлежности које РС поштује и не оспорава, али да оспорава насиље високих представника.

- Високи представник је кршио мировни споразум масовно, незаконито, криминално, користећи политичку моћ великих земаља, прибавивши себи такозвана бонска овлашћења и наметањем закона - рекао је Додик.

Додао је да је Инцко путем канцеларије OHR-а подметнуо Савјету безбједности, клеветајући РС на најгори могући начин.

- Високи представник је манипулант, подметач лажних оцјена и на тај начин злоупотребљава ауторитет који је добио међународним споразумом. Канцеларија OHR-а нема никаквог значаја у Дејтонском споразуму, то је помоћно особље које се развило у монструма и направило криминал кршећи међународни споразум - нагласио је Додик.

Казао је да је индијски амбасадор, који је предсједавајући Савјета безбједности УН, рекао да је БиХ била експеримент изградње нове нације из рушевина рата.

- У том грађењу државе и нације високи представник је претјерао, покушао је да упорном замјеном теза о рушењу Дејтонског мировног споразума окриви Републику Српску и њено руководство. У суштини, све оно што је он радио, било је рушење мировног споразума - рекао је Додик.

Нагласио је да Инцко својим поступцима показује да жели да настави са истом праксом да је правно насиље допуштено, ако иза себе имате политичку вољу и велику силу.

- Ми настављамо са одбраном Дејтонског мировног споразума, онаквог какав је, а не каквим су га направили високи представници - казао је Додик.

Додао је да Инцко окривљује и политичке субјекте у Мостару да одбијају да се договоре, а да се зна да је Уставни суд укинуо одлуку високог представника, што Инцко не помиње.

ПОНАШАЊЕ високих представника софистицирани лоповлук

Инцко није, каже Додик, био склон да говори о својим грешкама, као што је укидање одлука ЦИК-а у вези са формирањем власти у ФБиХ.

Додао је да је особље OHR-а утицало на Уставни суд БиХ, који је мијењао уставно-правни поредак у БиХ.

- Инцко хвали одлуку Уставног суда о имовини, која је политичка и донесена под утицајем одређених амбасада - казао је предсједник РС и додао да нигдје у Уставу не пише да је имовина питање Парламента БиХ, као што је Уставни суд рекао.

Додао је да имовина никада није била спорна док је није оспорио Педи Ешдаун, који је, како је Додик рекао, очигледни примјер међународне корупције.

Он је истакао да високи представник има мјесечна примања од 40.000 евра, да има привилегије, да не плаћа обавезе ни БиХ ни Аустрији, а да зна за друге да каже како су лопови и криминалци.

- Понашање високих представника је софистицирани лоповлук - рекао је Додик.

Нагласио је да је свима који посматрају ситуацију у БиХ јасно да је ФБиХ извор проблема, те да је због тога било важно да Република Српска пошаље свој извјештај Савјету безбједности УН.

- Република Српска одржава своју стабилност у политичком смислу. Предузећемо низ мјера које су неопходне да се обезбиједи дугорочна стабилност. У идућој години неопходно је предузети мјере штедње и свјесни смо промјена које су присутне на социјалном и економском плану у ширем окружењу и Европској унији - казао је Додик.

ЦИК

Додик је рекао да је срамна квалификација Централне изборне комисије (ЦИК) БиХ у вези са изборима у Сребреници која каже да је било прекршаја изборних процедура, али да то није одлучујуће.

- Ако је било прекршаја, нема ту оцјена да је одлучујуће или не, избори морају да буду поништени и ми то тражимо - рекао је Додик и додао да то знају и сви странци, али неће да то кажу јавно, јер се боје да ће 10.000 Бошњака изаћи на протесте против њих.

Додик је одбацио тврдње да врши притисак на предсједника ЦИК-а Бранка Петрића и додао да се представници РС једнострано прегласавају у институцијама БиХ.

ПОСЉЕДЊЕ ВИЈЕСТИ

Почело суђење припаднику ХВО-а за ратни злочин

ДОБОЈ - У Окружном суду Добој у петак је почело суђење бившем припаднику ХВО-а Мирку Ковачевићу званом Мокица, који је оптужен за силовање жене на подручју Брода 1992. године.

На захтјев тужиоца Славка Круља, суђење је затворено за јавност због заштите жртве. На почетку суђења свједочили су жртва и два свједока Тужилаштва. Оптужница терети Ковачевића да је у септембру 1992. године у једном насељу у Броду уз пријетњу оружјем и употребу силе у два наврата силовао жену. Ковачевић је негирао кривицу.

Д. Д.

Потврђена казна Рашићевој

ХАГ - Жалбено вијеће Хашког трибунала потврдило је у петак пресуду Јелени Рашић, бившем референту за предмете у тиму одбране Милана Лукића, којом је осуђена на годину затвора због непоштовања суда, јавиле су агенције.

Рашићева је осуђена у фебруару, након што је признала кривицу по свих пет тачака оптужнице која је теретила за свјесно и намјерно ометање вршења правде тиме што је прибавила лажни исказ свједока у замјену за новац. Жалбено вијеће потврдило је и дио пресуде којом је суспендовано посљедњих осам мјесеци казне коју ће Рашићева морати да служи једино у случају да буде осуђена за друго кривично дјело укључујући непоштовање суда. Вијеће је констатовало да је Рашићева одслужила казну, јер је у притвору провела 147 дана.

Измјене Закона о ПИО ФБиХ иду пред Уставни суд БиХ

САРАЈЕВО - Клуб Срба у Дому народа Парламента БиХ донио је у петак одлуку да код Уставног суда БиХ покрене иницијативу за оцјену уставности Закона о измјенама и допунама Закона о пензијско-инвалидском осигурању ФБиХ, рекао је шеф овог клуба Саша Кошарац.

Нагласио је да је одлука донесена с обзиром на чињеницу да су овим законом само дјелимично ријешена питања права корисника пензија остварених до 1992. године. Кошарац је навео да је ово право признато само онима који су се вратили у пријератна мјеста пребивалишта, тако да је закон дискриминаторски према 20.000 корисника пензија који живе у РС.

Колумна

Медијски спин активиста обавјештајног подземља

Пише: Мирјана КУСМУК

И када све ствари поредаш, јасно је да је овај и овакав медијски спин добро спакован у обавјештајном подземљу са циљем дискредитације, али могло би се рећи и "слуђивања" Милорада Додика. Нису наивни обавјештаџи па да нису снимили психолошки профил Додика и по њему га "ударили" тачно тамо гдје је емотивно најтањи, а то је син

- Државно тужилаштво у Минхену не води истрагу против предсједника Републике Српске Милорада Додика и(ли) његовог сина, саопштило је у петак то тужилаштво.

- Милорад Додик нема отворен рачун у Хипо банци Бањалука. Неистина је да његов син има милионски износ на рачуну у нашој банци, саопштила је Хипо банка Бањалука.

Спиновање

Хрватски "новинар" Домогој Маргетић близак ратним структурама служби безбједности те државе, објавио је још 22. октобра на порталу "Seebiz.eu" текст о томе како Додиков син Игор наводно има рачун у Хипо банци Бањалука на којем се налази десет милиона КМ, те да то истражује тужилаштво у Минхену.

Десетак дана касније, почетком новембра, писање Маргетића пренио је један портал у Бањалуци.

У четвртак, 15. новембра, тај исти Маргетићев текст са више од 20 дана закашњења објавило је сарајевско "Ослобођење", али и Новинска агенција БЕТА из Београда.

ЗАШТО ЈЕ новинска агенција објавила текст стар 23 дана?

Ако је смисао постојања сваке новинске агенције БУДИ ПРВИ и БУДИ ТАЧАН, поставља се питање како је могуће да једна новинска агенција текст пренесе са закашњењем од 23 дана од дана његовог објављивања?

Одговор је једноставан: могуће је, јер овдје није ријеч о новинарству, него о медијском спину.

Спин у слободном преводу значи медијска манипулација, а у буквалном "вртјети". У ствари, ријеч је о форми пропаганде којом се настоји изманипулисати јавност и нека особа или догађај дискредитовати или пак приказати бољом него што јесте. Спин се дефинише и као трик којим се истина претвори у лаж или лаж у истину, а све се манипулацијом заврти кроз медије.

Како се свака вијест новинске агенције, па и Новинске агенције БЕТА, мултиплицира у свим оним медијима који су корисници њеног сервиса, тако се догодило и са овом Маргетићевом, коју је у четвртак, 15. новембра, преузео и објавио највећи број медија у Србији, РС, БиХ...

Да је ријеч о манипулацији и спину потврђује и то што БЕТА, која је пустила Маргетићев текст (са 23 дана закашњења), као извор није навела аутора текста, него се позвала на писање портала "Seebiz.eu". Зашто? Па зато јер писање портала "Seebiz.eu" звучи увјерљивије, некако европскије и има већу тежину него да су цитирали Домогоја Маргетића.

Друго, да није ријеч о манипулацији и спину и БЕТА, али и они други којима је та вијест била позив на јуриш на Додика, би покушали да провјере истинитост тако тешких оптужби или у Кабинету предсједника РС или у Хипо банци у којој се, наводно, налази милионски рачун.

Све то било је новинарски неопходно да би се сазнала права истина и јавност о њој упознала. Али јасно је да та истина ником није требала, него да је циљ био један: медијским спином дискредитовати Додика и члана његове породице.

Шта је то објавио Домогој Маргетић? Објавио је да је "Тужилаштво у Минхену потврдило да је наложило покретање поступка у предмету пријаве против Хипо Алпе Адрија банке у Бањалуци, као и против Милорада Додика и Игора Додика". Објавио је да је "најновијим документом Тужилаштва потврђено да су Милорад Додик и његов син Игор, према имовинској картици из јула 2010. године, похранили на тајном рачуну 10.805.000 КМ".

Портпарол тужилаштва у Минхену јуче (16. новембар) је рекао да је тачно да број предмета који је објавио Маргетић постоји и да јесте везан за "случај Хипо банка", али да се у њему не помињу ни Милорад Додик, ни његов син!

Тужилаштво у Минхену је само рекло оно што је сваком просјечно интелигентном читаоцу (а да не би уреднику медија?) било јасно одмах, а то је да је Маргетићев текст пун небулоза и нетачних навода.

Права и основна истина јесте: због чега би то Тужилаштво у Минхену водило истрагу против предсједника РС и његовог сина када они нити су њемачки држављани, нити су било које кривично дјело починили на територији државе Њемачке?

Ово је најјача чињенична глупост на којој се и базира циљела даља конструкција Маргетићевог текста и која тај и такав текст руши као кулу од карата.

Друго питање је оно које ће поставити сваки човјек који умије да размишља, а чула сам га од госпође којој политика није јача страна. Зар је Игор Додик толико наиван да десет милиона КМ, ако их има, положи под својим именом на рачун банке у Бањалуци, када су Швајцарска и Аустрија препуне сефова који носе бројеве и гдје је тајност идентитета загарантована? Тешко ће бити да јесте.

И када све ствари поредаш, јасно је да је овај и овакав медијски спин добро спакован у обавјештајном подземљу са циљем дискредитације, али могло би се рећи и "слуђивања" Милорада Додика. Нису наивни обавјештаџи па да нису снимили психолошки профил Додика и по њему га "ударили" тачно тамо гдје је емотивно најтањи, а то је син.

Активисти службе

О Домогоју Маргетићу лично, признајем, не знам много, али знам довољно. Једном давно, када се Маргетић појавио у неком тиму за борбу против корупције у РС, мој друг загребачки новинар ми је на питање ко је тај човјек понешто рекао. Рекао ми је да је Маргетић човјек близак ратној структури тајне хрватске службе и усташкој емиграцији и да њиме и данас као навођеном ракетом руководи структура ратних шефова СИС-а.

На његово наручено дискредитовање јавних личности лажима и манипулацијама упозоравали су у тамошњим медијима и угледни хрватски новинари Драго Пилсел и Гордан Малић.

Е сада, не знам, нити могу да знам ко је ангажовао Маргетића у том тзв. "Експертском тиму југоисточне Европе за борбу против тероризма и организованог криминала" са сједиштем у Бањалуци, али би тај одговор био занимљив јер бисмо тога који га је ангажовао могли да упитамо шта је била препорука и чија је била препорука за Маргетићев ангажман. Тај одговор додао би само још неку коцкицу у већ сложени мозаик, али веома важну.

И по стоти пут неопходно је повући паралелу између "случаја Додик" и "случаја Ђинђић" и њихове медијске дискредитације. И не зато што су Додик и Ђинђић у било чему слични, или различити, свеједно, него зато што је дискредитација и на крају убиство Ђинђића било школски примјер медијске манипулације и криминализације једне јавне личности.

Том операцијом руководио је хрватски недјељник "Национал" чији текстови су се, наравно, мултиплицирали потом у српским медијима! У том недјељнику покренута је серија текстова о Зорану Ђинђићу као члану "дуванске мафије", "криминалцу који се вози авионом тајкуна Станка Суботића, трговца цигаретама" итд, итд. Циљ је био један "распаметити" Ђинђића и криминализовати га до те мјере да, када дође до убиства, народ изведе само један закључак, да је страдао у мафијашком обрачуну, јер је и сам био дио мафије.

И шта се догодило? Зоран Ђинђић је медијски убијен. Онда је стријељан пред зградом Владе Србије. "Национал" је десетак година касније угашен. Аутор текстова о "дуванској мафији" новинарка Јасна Бабић признала је да јој је готове текстове које је само потписивала доносио Ратко Кнежевић и да су "иза свега стајали и хрватски пословно-полицијски кругови".

Прије самог гашења "Национал" се оградио од самог себе, тј. од писања о "дуванској мафији" и извинио Станку Суботићу Цанету, потом је објавио огроман интервју са Цанетом и завијек нестао са киоска. У међувремену, два живота су насилно прекинута. Убијен је уредник "Национала" Иво Пуканић и много прије њега, његова жртва - премијер Србије Зоран Ђинђић.

ДА ЛИ ЈЕ ИГОР Додик толико наиван да десет милиона "сакрије" у банци у Бањалуци?

Српски медији, који су здушно учествовали у кампањи против Ђинђића, нису се извинили до данас. Никада нису одговарали они који су били плаћени или инсталисани од удбашко-тајкунских и мафијашких групација са једним задатком, да активно учествују у дискредитацији премијера.

И ето, као што се и чита, сценарио и разрада су већ виђени.

Милорад Додик, очигледно је, наивно је повјеровао да све може да се поправна и то истог оног тренутка када је заборавио да му је из исте кухиње и по истом сценарију прије скоро 15 година закачен надимак "Миле Ронхил". Али се није држао мудрости по којој је "некоме дати другу шансу исто као дати му метак за онај пиштољ из којег те први пут промашио".

Њега су обавјештајно-тајкунско-мафијашко-рекеташки активисти у медијима промашили, ево, и други пут. Али није ово крај, јер јасно је да се Додик својим политичким ставом замјерио многима, као што је јасно да никоме не требају јаки лидери на Балкану, посебно не у РС. Надати се да им неће додати још један метак. Али и да ће медијски савјетници почети да раде.

Вук Јеремић, предсједавајући Генералне скупштине УН

Оцијенио да нема више разлога да послије ослобађајуће пресуде Анти Готовини и Младену Маркачу све што је одувијек мислио о "хашкој правди" формулише политички коректним језиком.

Хашки трибунал

Жалбено вијеће Хашког трибунала донијело ослобађајућу пресуду у предмету против хрватских генерала Анте Готовине и Младена Маркача и укинуло првостепену пресуду којом су због злочина над Србима осуђени на 24, односно 18 година затвора.

Дом народа Парламента БиХ усвојио Закон о финансирању политичких странака

Странкама више новца, али и ригорозне контроле

САРАЈЕВО - Дом народа Парламента БиХ усвојио је у петак Закон о финансирању политичких странака, којим је са европским стандардима усклађен законски оквир за њихово дјеловање.

Посебна пажња посвећена је начину стицања финансијских средстава политичких партија, регулисању начина контроле потрошње и обезбјеђивању транспарентности њиховог рада.

Замјеник предсједавајућег Дома народа Драган Човић рекао је да је до сада било доста критика и проблема у транспарентности трошења средстава, али да сада не постоји разлог за ограничавање средстава која долазе у политичке странке, ако се то ради у складу са законом.

- Зашто бисмо ограничавали физичко или правно лице ако жели бити дио политичке опције, али се мора знати шта та особа ради, какве односе има са институцијама БиХ, да ли постоји сукоб интереса. Тај сегмент мора бити до краја транспарентан - рекао је Човић.

ЧОВИЋ: Све мора бити транспарентно

Захтјев Савјета министара БиХ да се Приједлог закона о измјени и допунама Закона о комуникацијама разматра по хитном поступку није усвојен, тако да ће бити разматрани по скраћеном поступку. Разматрање по хитном поступку предложено је јер је недореченост одредбе, која се мијења овим приједлогом закона, зауставила процес именовања чланова Савјета Регулаторне агенције за комуникације БиХ, те што се због истека мандата тренутним члановима Савјета оспорава легитимитет.

Ж. Д.

Државно тужилаштво у Минхену и Хипо банка демантовали писање Домогоја Маргетића

Нема никакве истраге против породице Додик

Тужилаштво у Минхену не води истрагу против Милорада Додика и Игора Додика, навео Штајнкраус-Кох. Додик позвао новинаре да раде професионално и указао на то да постоје и они који су корумпирани и плаћени да би клеветали. Говорио је и о имовини неких новинара

ПИШЕ: ВЕДРАНА КУЛАГА
vedranak@glassrpske.com

ФОТО: А. ЧАВИЋ

Милорад Додик

Факсимил одговора из Тужилаштва у Минхену

МИНХЕН, БАЊАЛУКА - Државно тужилаштво у Минхену не води никакву истрагу против предсједника Републике Српске Милорада Додика и његовог сина, рекао је "Гласу Српске" портпарол тог тужилаштва Томас Штајнкраус-Кох.

Он је у писаном одговору навео да број случаја, а под којим се наводно против Додика према Маргетићевом тексту објављеном на порталу "Seebiz" 22. октобра, а тек јуче у српским медијима, води истрага уопште не постоји.

- Број случаја који сте навели не припада нити њемачком суду, нити њемачком тужилаштву. Наше мишљење је да је у питању обмана. Тужилаштво у Минхену не води икакву истрагу против Милорада Додика и Игора Додика - рекао је Штајнкраус-Кох.

Додао је да истрагу о Хипо банци води тужилац у Клагенфурту, те да Тужилаштво у Минхену нема везе ни са тим случајем у вези са самом банком.

Додик

Предсједник Републике Српске Милорад Додик рекао је у петак да информација да је Тужилаштво у Минхену покренуло истрагу против њега није тачна.

- Разочаран сам новинарима који се понашају тако непрофесионално. Њихова професионалност се заснива на цинизму, на мржњи и неспособности да подрже истину. Очекивао сам да ћете са становишта професије којом се бавите и поштујући правила новинарства, учинити напор и сазнати код банке и тужилаштва о чему се ради, да бисте могли на прави начин о томе информисати јавност - казао је Додик на прес-конференцији.

МАРГЕТИЋ
рекеташ близак тајним службама

Он је рекао да се ради о истим оним новинарима који су извјештавали о истрази о згради Владе РС, а када је истрага обустављена, због недостатка доказа, нису нашли за сходно да и то објаве.

- То су исти они који су јуче (у четвртак оп.а.) у федералним медијима на насловној страни објавили причу о рачуну у банци, а нису ништа учинили да се у тим истим медијима, као доказ професионалности, објави саопштење Кабинета предсједника РС - казао је Додик.

Он је рекао да је новинарима морало бити јасно да је ова лаж пласирана из Хрватске и то у тренутку када се приближило изрицање пресуде Готовини.

- То је дошло у тренутку када треба да се пише да је Милорад Додик, предсједник Републике Српске, лопов и криминалац, а заборави да је Готовина ослобођен - рекао је Додик.

Додик је рекао да је познато да су неки новинари корумпирани, да добијају новац од различитих структура да би клеветали.

- Борићу се упорно да вам ова Република Српска омогући да радите у неутралним условима и да будете професионалци, али не могу дозволити да медији и новинари постану манипуланти и лопуже - рекао је Додик.

Потом је, обраћајући се новинарима, рекао да и они, као и он знају неке новинаре који су дошли у Бањалуку са кесом, а сада имају куће на неколико спратова.

- Међу вама сједе, држе емисије, ушетали су у овај град, имају луксузне куће. Живим 30 километара одавде, сваки дан долазим на посао и враћам се, моје имање у том мјесту мање је вриједно од кућа које ти новинари имају овдје у Бањалуци. Исти ти пишу о мени да сам криминалац - рекао је Додик. Он је позвао новинаре да испитају од чега је новинар Ведран Шкоро са АТВ-а направио луксузну велику кућу у Бањалуци и да ли се то прави од новинарске плате.

- Зашто не одете и не напишете откуд новинару Шкори толика кућа и како је направио? Откуда неким новинарима два спрата стамбене зграде у центру Бањалуке? Хоћете ли рећи да то вриједи мање од мог имања на селу одавде удаљеном 30 километара? Будите професионалци - рекао је Додик.

Додао је да жели да се огради и да каже да међу новинарима има сјајних, честитих људи и професионалаца.

Новинари

Познати хрватски новинар и колумниста Драго Пилсел рекао је у петак да Домогој Маргетић својим текстовима покушава да рекетира људе, те да има доказе о његовој корумпираности док је био у омладини ХДЗ-а.

- Маргетић је у Хрватској направио низ кривичних дјела привредног криминала. Колико знам Маргетић сада пише за портал "Seebiz", а раније је имао свој портал, који је и пропао, не знам од кога прима хонораре - рекао је Пилсел и истакао да је Маргетић близак тајним службама.

- Не сматрам га одговорном особом, већ клеветником и лажовом - додао је он.

Новинар Денис Кољиш је рекао да Маргетића не сматра новинаром, већ обавјештајним активистом на интернету.

- За Маргетића се једино може рећи да је утвара прошлости. Он је близак сарадник отпуштеним агентима тајне службе. Помињано је и да он рекетира људе својим текстовима, али мислим да није тако. Како да он некога рекетира, када њега нико не узима за озбиљно. То је једна маргинална појава и нико више не прати то шта пише, као ни портале на којима ради - рекао је Кољиш.

ХИПО БАНКА

- Хипо Алпе Адрија банка Бањалука обавезна је да као службену тајну чува податке о својим клијентима и стањима на њиховим рачунима. Након што је господин Милорад Додик јавно затражио званичну потврду о својим рачунима у Хипо банци, можемо само да потврдимо да господин Милорад Додик у нашој банци нема отворен рачун. Такође, наводи у тексту који се односе на наводне милионске износе које син господина Додика има на рачунима у нашој банци су потпуно неистинити.
Саопштено је ово у петак из Хипо банке Бањалука.
- Наша банка никада није починила било које дјело које нам се у тексту спочитава. Оно што је Хипо Алпе Адрија банка учинила и на чему ће и даље инсистирати, јесте заштита њених права. Банка ће наставити са наплатама потраживања које поједини комитенти настоје избјећи, а што представља праву позадину цијеле приче. Овакви и слични медијски напади неће нас у томе осујетити, саопштено је из је банке.
Банка је навела да овим саопштењем "жели да информише јавност Републике Српске и БиХ у вези са неистинама које су претходних дана изнесене путем једног портала у Републици Хрватској, а које су потом, нажалост без икакве провјере, пренијели и неки домаћи медији".

Савјет министара БиХ утврдио Нацрт буџета за 2013. годину

У каси 1,7 милијарди КМ

САРАЈЕВО - Савјет министара БиХ једногласно је у петак утврдио Нацрт закона о буџету институција и међународних обавеза БиХ за 2013. годину у износу од 1,738 милијарди марака.

НОВА ЛИЧНА
карта коштаће 18, а возачка дозвола 60 КМ

- Према Нацрту закона, износ за финансирање институција и примици остају на нивоу из ове године и износе 950 милиона КМ, а приходи за сервисирање спољног дуга 788,4 милиона и већи су за 343,5 милиона КМ - саопштено је из Савјета министара.

Како "Глас Српске" сазнаје, Нацрт буџета у петак је упућен Предсједништву БиХ, које би за десетак дана требало да утврди приједлог и упути га Парламенту БиХ на усвајање.

Савјет министара је, на приједлог Агенције за идентификационa документа, евиденцију и размјену података, донио и Правилник о цијени личних докумената, према којем ће цијена издавања личне карте бити 18, а возачке дозволе 60 КМ.

Ж. Д.

Спец...

Број криминалаца у поодмаклом животном добу које хвата јапанска полиција је експлодирао, а пензионери су починили 50 пута више напада него прије двије деценије, јавиле су агенције.
- Број криминалаца од 65 година и старијих које је полиција ухапсила током 2011. године повећан је за 475 у односу на претходну годину на 48.637, што је шест пута више него прије 20 година - навело је Министарство правде у Бијелој књизи о криминалу.
У једном екстремном случају локални медији су у априлу писали да је човјек стар 97 година ухапшен под сумњом да је мачем покушао да убије жену стару 84 године.

Друштво

Поправити лош положај српских повратника

ДРВАР - Министар расељених лица и избјеглица ФБиХ Адил Османовић обећао је у петак да ће учинити све како би био поправљен лош положај Срба повратника у ФБиХ, пренијеле су агенције. Османовић је рекао да се упознао са проблемима са којима су суочени Срби повратници у ФБиХ, поготово у општинама Дрвар, Босанско Грахово и Гламоч, те да је један од њих недостатак финансијских средстава којима би се у сваком смислу подржао повратак.

Универзитетски клинички центар

Осма трансплантација бубрега у Бањалуци

БАЊАЛУКА - Осма трансплантација бубрега, са даваоца сестре на примаоца брата, успјешно је изведена у Универзитетском клиничком центру Бањалука.

- Операцију су извели чланови нашег тима за трансплантацију заједно са члановима тима за трансплантацију Војномедицинске академије у Београду, са пуковником проф. др sc. мед. Новаком Миловићем на челу, специјалистом урологије - наводи се у саопштењу УКЦ-а.

Додали су да планирају да у најскорије вријеме развију програм трансплантације јетре, у сарадњи са стручњацима ВМА из Београда.

Ј. Б.

ИНСПЕКЦИЈА

Неправилности у 30 одсто контрола

БИЈЕЉИНА - Главни републички урбанистичко-грађевински и еколошки инспектор Драган Мијовић изјавио је да је дисциплина у овој области у Српској боља него прошле године, а неправилности су утврђене у 30 одсто извршених контрола, пренијеле су агенције. За девет мјесеци ове године инспектори су обавили 774 контроле, а неправилности су уочене у 231 случају. Према ријечима Мијовића, у 27 случајева предузете су репресивне управне мјере.

БАЊАЛУКА

У саобраћајкама погинуле 163 особе

БАЊАЛУКА - На путевима Српске прошле године у саобраћајним несрећама страдала су 163 лица, а више од 3.200 је повријеђено, рекао је директор Агенције за безбједност саобраћаја Српске Милија Радовић, пренијеле су агенције. Он је истакао да су овогодишњи показатељи нешто бољи, али да то није довољно и да се мора успоставити константан тренд смањења броја саобраћајних несрећа и страдалих у њима.

Основни суд у Приједору

Пропала продаја имовине "Импра"

ПРИЈЕДОР - Продаја имовине приједорског "Импра", који је у стечају од априла прошле године, проглашена је неуспјелом на рочишту које је одржано у петак у Основном суду у Приједору.

- Како није било понуђача заинтересованих да за имовину плате најмање половину утврђене вриједности, суд је донио закључак којим је прво рочиште проглашено неуспјелим, а друго рочиште биће заказано у року од 30 дана од објављивања данашњег закључка - рекао је судија Јово Ђукановић, пренијеле су агенције.

Имовина производног погона "Импра" у Брезичанима код Приједора, која представља дио стечајне масе, првобитно је била процијењена на 14 милиона КМ, а поновним вјештачењем утврђена је њена нова вриједност од 12,5 милиона марака.

Драстичан пад броја запослених за које се редовно уплаћују доприноси

За здравствено осигурање 200 КМ по глави становника

ФОТО: АРХИВА

Боловања

Фонд здравственог осигурања РС оптерећују и трошкови за боловања, јер иако је стопа боловања у Српској међу најнижим у региону, трошкови Фонда ове године већи су за 50 одсто од планираних, што је резултат нереалног планирања услед недостатка новца, показала је анализа одрживости финансирања обавезног здравственог осигурања у РС у 2012. години с приједлогом мјера, коју је урадио Фонд здравственог осигурања РС.

Без осигурања остало 12.500 радника

Број незапослених лица која су пријављена на здравствено осигурање ове године повећан у односу на прошлу за 9.809

ПИШЕ: ДРАГАНА КЕЛЕЧ
draganak@glassrpske.com

БАЊАЛУКА - У Републици Српској за десет мјесеци ове године број радника за које се уплаћује допринос смањен је за 12.503, због чега је Фонд здравственог осигурања РС имао око 17,7 милиона марака мање приходе у односу на планиране.

Показала је ово анализа коју је радила стручна служба Синдиката здравства и социјалне заштите РС.

ПРИХОДИ ФЗО мањи за 17,7 милиона КМ

- Број незапослених лица која су пријављена на здравствено осигурање ове године повећан је у односу на прошлу за 9.809, али се то повећање није одразило на приход Фонда, због тога што Влада РС већ три године за незапослене плаћа фиксни износ од 40 милиона марака - наводи се у овој анализи.

У анализи се истиче да је број незапослених у Српској са 146.744 прошле године порастао на 156.553 ове године, али да је без обзира на то и у 2011. и 2012. години планиран исти износ средстава у буџету РС, те да је на овај пропуст указивала и Главна служба за ревизију јавног сектора.

У извјештају Свјетске банке за ову годину наведено је да здравство Српске са душ

ПЕНЗИОНЕРИ	
- просјечан допринос	6 КМ
- просјечан трошак	80,5 КМ
НЕЗАПОСЛЕНИ	
- просјечан допринос	21,96 КМ
- просјечан трошак	53,69 КМ
Однос прихода и трошкова за здравствену заштиту	

пло мање новца ипак има боље резултате од ФБиХ.

- Српска за здравствено осигурање по глави становника издваја 200 марака, док је у Кантону Сарајево то издвајање 400 марака, у Хрватској 1.600, а у Словенији чак 3.400 марака - наведено је у извјештају.

А да је здравствени систем у веома тешкој ситуацији показује и податак да здравствене установе у РС за доприносе дугују више од 23 милиона марака, те да су послодавцу неуплаћивања доприноса осјетиле хиљаде здравствених радника који ових дана не могу да оверје своје књижице.

Сарадња "Жељезница РС" са пољским холдингом "Мултико"

Потребно десет локомотива

БАЊАЛУКА - Министар саобраћаја и веза Републике Српске Недељко Чубриловић и директор "Жељезница РС" Драган Савановић разговарали су у петак са представницима пољског холдинга "Мултико" из Варшаве и фабрике "ZNLE" из Гљивица о могућности набавке нових локомотива.

- Тренутно постоји процјена да би требало набавити десет четвороосовинских електролокомотива, вриједности око 30 милиона евра. Разговарали смо и о изградњи заједничке радионице за одржавање и сервисирање локомотива и жељезничких средстава у Добоју. Она би представљала регионални сервисни центар за подручје југоисточне Европе - рекао је Савановић.

Додао је да би локомотива у мају сљедеће године требало да дође на пруге "Жељезница РС" и два мјесеца учествује у саобраћају на свим пругама како би је могли тестирати и прилагодити.

МОГУЋА изградња регионалног сервисног центра у Добоју

- Ако све буде како смо очекивали, 2014. године "Жељезнице РС" почеће да обнављају парк вучних возила - истакао је Савановић и додао да ће за набавку локомотива морати да узму кредит.

Директор за стратегије и развој пољског холдинга "Мултико" Војчек Крамар рекао је да је овај холдинг отворен за партнерски облик сарадње, с обзиром на то да су му познате потребе "Жељезница РС".

Ј. Б.

Студенти на феријалном раду у Њемачкој

САРАЈЕВО - У Њемачкој ће идуће године на феријалном раду бити 200 редовних студената из БиХ, саопштено је из Агенције за рад и запошљавање БиХ, пренијеле су агенције.
Ова агенција је обезбиједила феријални рад за студенте из БиХ у сарадњи са Централном канцеларијом за посредовање у међународном и стручном запошљавању (ZAV) Савезне агенције за рад Њемачке. За идућу годину је одобрена квота од 200 студената из БиХ, од чега је једна трећина уписана на универзитете у РС, а двије трећине на универзитете у ФБиХ. Право аплицирања имају само редовни студенти од 18 до 35 година, који морају познавати њемачки језик.

Предсједништво Савеза синдиката Републике Српске

Неприхватљиви буџет и економска политика

Од Владе РС тражимо, између осталог, да буде храбра и да се суочи са неликвидношћу предузећа, те да заустави запошљавања у јавном сектору, истакла Мишићева

ПИШЕ: МАРИЈАНА МИЉИЋ
marijanam@glassrpske.com

ФОТО: В. ТРИПИЋ
Конференција за новинаре послије сједнице Предсједништва Синдиката

БАЊАЛУКА - Предсједништво Савеза синдиката РС не прихвата преднацрте економске политике и буџета Српске за 2013. годину, рекла је у петак предсједник Савеза синдиката Ранка Мишић.

Она је послије сједнице Предсједништва Синдиката рекла да прихватају само циљеве економске политике, а то су очување радних мјеста, фискална стабилност, социјална одрживост, правичнија прерасподјела, позитиван привредни раст, као и стабилност јавних предузећа.

- Сав остали материјал у економској политици је неприхватљив. Двије трећине написаног текста у документу не наводи ко, када и гдје ће реализовати циљеве, а за рјешење тешке ситуације предлажу се разне студије, пројекти и стратегије, а нигдје нема система одговорности, као ни обавеза спровођења законских рјешења или санкционисања оних који то не раде - истакла је Мишићева и додала да преднацрт буџета за 2013. годину није реалан.

Према њеним ријечима, Влада РС изабрала је најкомотнију могућност за рјешавање проблема, односно штедњу, са којом се не излази из кризе, што су потврдиле и све земље чланице и радници у ЕУ, који се протестима боре против штедње.

- Од Владе РС тражимо, између осталог, да буде храбра и да се суочи са неликвидношћу предузећа, те да заустави запошљавања у јавном сектору, као и да се посвети потпуној примјени Закона о пореском поступку са посебним акцентом на контроле обрачуна плата и пореза - истакла је Мишићева.

Она је нагласила да је синдикат спреман да о овим документима разговара, даје рјешења и за њих сноси одговорност, али да није спреман да "плаћа туђе промашаје". Мишићева је изјавила да делегација ММФ-а није тражила од Владе Српске као услов за одобравање кредита смањење плата, нити креирање законских рјешења која би угрозила раднике.

ШКОЛАРИНЕ и стипендије остају исте

Јавна расправа о преднацртима економске политике и буџета РС за 2013. годину у петак је одржана са представницима Омладинског савјета и Уније студената РС.

Закључено је да се висина стипендија и школарина у идућој години неће мијењати, а представници омладинских и студентских организација траже од Владе да се већа пажња посвети рјешавању питања запошљавања и стамбеног збрињавања младих.

Предсједник Омладинског савјета РС Бојан Гребенар истакао је да у протеклих шест или седам година око 26 милиона КМ потрошено на програм запошљавања приправника, а да се не знају ефекти тих програма.

- Тражимо да Влада привремено стопира програм запошљавања приправника. У протеклом периоду кроз те програме три четвртине људи добило је посао у јавној управи, док је само четвртина запослена у привреди, што је поражавајуће - казао је Гребенар.

Предсједник Уније студената РС Никола Дрињак истакао је да ће студенти пристати на мјере штедње под неколико услова, а први од њих је рационализација питања возног парка Владе.

Министар просвјете и културе РС Антон Касиповић је истакао да све процјене економских кретања упозоравају да је ово тренутак када се непопуларне мјере морају донијети и да су студенти имали разумијевања за то.

Министар породице, омладине и спорта и потпредсједник Владе РС Нада Тешановић истакла је да су представници младих и студента показали разумијевање за све уштеде. У петак је одржана и јавна расправа са представницима универзитета у РС.

ПРИВРЕДА

Потпредсједник Савеза синдиката за привреду Миле Рибић рекао је да је ситуација у привреди РС тешка, јер је просјечна плата у индустрији испод 600 КМ, док се са друге стране сваки дан затвара по једно предузеће и отпуштају се радници.
- Очекујемо од Владе РС да у економској политици предложи мјере које ће тешко стање у привреди не само зауставити, већ и унаприједити - рекао је Рибић.

Да би се остварило право на помоћ треба посјетити најмање пет институција

Гомила докумената за додатак

БАЊАЛУКА - Да би добили право на помоћ као што је дјечији додатак, родитељи треба да посјете најмање пет институција и да сакупе гомилу документације која их на крају кошта бар колико и један додатак.

Након што у матичном уреду општине изваде родни лист за сву дјецу и кућну листу, потребне су и копије личне карте за оба родитеља, као и извод из матичне књиге вјенчаних.

Затим је на Бироу за запошљавање потребно извадити увјерење за све пунољетне чланове домаћинства.

Уколико је неко запослен мора доставити потврду послодавца о личним примањима из радног односа.

Породице које имају аутомобил или више њих морају предати и фотокопију саобраћајних дозвола за сва моторна возила, као и увјерење о вриједности возила.

За дјецу школског узраста неопходно је школско увјерење за текућу годину.

ПОТРЕБНА чак и фотокопија саобраћајних дозвола

Такође је неопходно доставити увјерење МУП-а о посједовању или више њих морају предати и фотокопију саобраћајних дозвола за сва моторна возила, као и увјерење о вриједности возила.

Уколико су родитељи разведени, то доноси нове обавезе - пресуду суда о повјеравању дјеце код развода.

Такође, поједини ће морати да доставе и документа као што су рјешење комисије о разврстању дјеце ометене у развоју, рјешење о старатељству, доказ о инвалидности РВИ, увјерење о погибији или рјешење о праву на инвалиднину као и рјешење или увјерење о праву на новчану помоћ по Закону о социјалној заштити.

Ј. Б.

СОЦИЈАЛНА ПОМОЋ

За остваривања права на социјалну помоћ такође је потребна хрпа докумената међу којима је фотокопија личне карте, извод из матичне књиге рођених, изјава о заједничком домаћинству, увјерење да није корисник права из ПИО-а, увјерење Пореске управе и увјерење из катастра.

Вијести

ДНС
Неопходне мјере штедње

БАЊАЛУКА - Демократски народни савез (ДНС) сматра да је веома добро то што је Влада РС покренула јавну расправу о економској политици за идућу годину, да су мјере штедње неопходне, те да Српска мора да води рачуна о свим видовима потрошње, пренијеле су у петак агенције.

ПДП
Заштитити просвјету и полицију

БАЊАЛУКА - Потпредсједник ПДП-а Бранислав Бореновић рекао је у петак да Влада РС "не смије да смањује плате полицајцима и просвјетним радницима", јавиле су агенције. Говорећи о преднацрту економске политике РС и буџета за 2013. годину, Бореновић је рекао да је "смањење плата најгоре могуће рјешење".

Бањалука
Састанак о безбједности хране

БАЊАЛУКА - У идућих 15 дана требало би да се изврши презентација цјелокупног законодавног и регулаторног оквира у области безбједности хране у БиХ, договорено је у петак на састанку у Бањалуци, који је одржан у организацији Министарства за економске односе и регионалну сарадњу РС. На састанку су разматрана актуелна питања у области успостављања система безбједности хране у БиХ у складу са захтјевима и стандардима ЕУ.

Д. К.

Бањалучка пивара
Донација "Мири"

ПРИЈЕДОР - "Бањалучка пивара" је у сарадњи са Дистрибутивним центром у Приједору организовала акцију помоћи спортским клубовима у приједорској регији, приликом које је додијељена спортска опрема и 1.000 марака Женском рукометном клубу "Мира". Ова донација дио је велике акције у коју је укључено око 300 угоститељских локала из Приједора, Новог Града, Омарске и Костајнице.

Д. К.

Панорама

Парастос жртвама пожара у Градишци

ГРАДИШКА - Жртвама које су изгубиле живот прије седам година када је до темеља изгорио тадашњи Дом културе "Вељко Чубриловић" у Градишци у петак је служен парастос и положени су вијенци. Вијенце и цвијеће за страдале Гордану Ждеро, Биљану Плотан-Шешум и Дијану Ећимовић испред спомен-плоче код Културног центра, осим родбине и пријатеља, положио је и начелник општине Градишка Зоран Латиновић.

М. В.

Пропала лицитација у Требињу

Нико неће ђачки дом

ТРЕБИЊЕ - На другој лицитацији за продају пословне зграде бившег ђачког дома у Требињу у петак није било заинтересованих купаца.

Предсједник Комисије за спровођење усменог јавног надметања Славко Пудар рекао је да послије неуспјеха и у понављеној лицитацији слиједи поступак продаје непосредном погодбом која се од јавног надметања разликује по томе што се понуде достављају у затвореној коверти, док би установљена цијена објекта требало да остане иста.

Укупна површина објекта који се састоји од сутерена, приземља, спрата и поткровља износи 1.094 квадрата, а почетна цијена је око 1,7 милиона марака.

Објекат се налази на атрактивној локацији у центру града, а у њему је раније била Прва основа школа, послије Дом ученика, а већ дуже вријеме је празан. Како је раније најављено новац од продаје зграде требало би да буде искоришћен за реализацију капиталних пројеката као што су градња аутобуске станице, јавне расвјете и водоводне мреже.

Р. Ми.

Формирање власти у Братунцу

Скупштинска већина почетком седмице

БРАТУНАЦ - До почетка идуће седмице биће познато које ће политичке партије формирати коалицију и чинити већину у Скупштини општине Братунац која броји 25 одборника.

Ово су "Гласу Српске" потврдили представници СДС Недељко Млађеновић који је поново изабран за начелника општине, СНСД Миладин Јовановић и ДНС Нећо Трнинић.

- Циљ нам је да направимо што ширу коалицију, да би што боље функционисала локална власт. То је посебно важно јер се предвиђа тежа економска ситуација догодине, због чега се морамо више бавити економским и социјалним питањима - рекао је Млађеновић и не желећи да открије с ким ће СДС у коалицију. Јовановић је, такође рекао, да се још ништа не зна и да би прича о формирању коалиције могла да буде завршена овог викенда.

- Све је могуће. СНСД није потписао коалициони споразум ни са једном странком - рекао је Јовановић.

К. Ђ.

Хуманитарна акција у Српцу

Основци помажу породици Трикић

ФОТО: Д. ЈОВИЧИЋ

СРБАЦ - Ученици подручне Основне школе "Доситеј Обрадовић" из Кукуља код Српца провели су хуманитарну акцију и за кратко вријеме прикупили 700 марака за помоћ породици тешко обољеле Јелене Трикић из Приједора.

Од овог новца купљена је дјечија козметика, пелене и играчке које је делегација школе у петак уручила породици Трикић.

- Ми смо релативно мала школа, али смо познати као колектив са великим срцем који је код ученика развио љубав за пружање хуманитарне помоћи онима који се нађу у невољи - каже наставница Ирена.

Јелена Трикић која болује од тумора на мозгу, родила је почетком октобра сина Николу и за вријеме трудноће одбила је да прима хемотерапију како би могла родити здраву бебу.

Д. Ј.

"Глас Српске" представља потенцијале градова и општина у Републици Српској за привлачење инвестиција - Берковићи и Љубиње (XVIII)

ФОТО АРХИВА

Највећи адути леже у аграру

Најзначајнији неискоришћени потенцијали општине Берковићи су пољопривредно земљиште које је раније било у саставу предузећа "Хепок" и на коме је била развијена воћарска производња, док су најважнији потенцијали у општини Љубиње у перадарству

ПИШЕ: МАРИНА ЧИГОЈА
marinacigoja@glassrpske.com

БАЊАЛУКА - Пољопривредно земљиште и обновљиви извори енергије најзначајнији су ресурси општине Берковићи за привлачење инвестиција, док је перадарство највећи развојни потенцијал општине Љубиње.

Берковићи

Најзначајнији неискоришћени потенцијали општине Берковићи су пољопривредно земљиште које је раније било у саставу предузећа "Хепок" и на коме је била развијена воћарска производња. У овој општини истичу да значајан потенцијал представљају и налазиште опекарске глине Калине, Рудник боксита у Дабрици, изворишта воде, те обновљиви извори енергије. У општини Берковићи истичу да имају и спремне пројекте које би могли да понуде инвеститорима.

- Дјелимично постоји елаборат налазишта опекарске глине на локалитету Калине, руде боксита у руднику Дабрица, те изворишта питке воде Прибитух и Брегава - нагласили су у овој општини.

На подручју општине Берковићи постоје и два неискоришћена привредна капацитета која су тренутно у лошем стању, а то су текстилна индустрија "Инкоб" и Рудник боксита Дабрица.

Због веома скромног буџета општина Берковићи у малим износима обезбјеђује новчане, али обезбјеђује друге врсте подстицаја за потенцијалне инвеститоре.

- Инвеститорима дајемо олакшице у додјели грађевинског земљишта и ослобађање дијела таксе и дажбина - нагласили су у овој општини и додали да инвеститор може да региструје предузеће најдуже у року од седам до 15 дана.

- Поред тога, цијене комуналија и осталих намета које прописује општина су најнижи у РС и БиХ - нагласили су у овој општини.

ЦИЈЕНЕ
комуналија међу најнижим у РС

Највећим препрекама које би требало уклонити да би били атрактивнији за инвеститоре у општини Берковићи сматрају мали број становника, лошу путну комуникацију, непостојање привредних капацитета у врло мали буџет општине.

Најзначајнији страни партнер у општини Берковићи је инвеститор за изградњу минихидроелектране на ријеци Брегави за коју је у току прикупљање потребне документације.

- На локалитету Хргуд и Трусина раде се испитивања снаге вјетра и повољности за изградњу вјетроелектрана, а постоји интересовање неколико страних инвеститора за улагање у овај посао - казали су у општини Берковићи.

Љубиње

Најважнији потенцијали у општини Љубиње су у перадарству, односно производњи конзумних јаја, пиленки, једнодневних пилића, производњи полутрајних производа од меса и производња сточне хране.

- Обим производње је од регионалног значаја, а технологија је на завидном нивоу. Високо развијена производња конзумних јаја обезбјеђује солидне услове за производњу кондиторских производа - нагласили су у овој општини.

Када су у питању неискоришћени потенцијали у овој општини истичу да се скромна налазишта руде боксита и битумена мало или уопште не експлоатишу, те да је сасвим неискоришћен велики потенцијал обновљивих извора енергије, као што је соларна и вјетроенергија.

- Потенцијал пољопривредне производње је ограничен због неразвијености система наводњавања земљишта у Љубињском пољу - истакли су у овој општини.

Најзначајнији неискоришћени привредни капацитети у Љубињу су у области металопрерађивачке индустрије у оквиру некадашњег система "Соко" који је у предратном периоду запошљавао више од 400 радника, те у индустрији лаке конфекције која је запошљавала и до 250 радника.

Индустријска хала "Сокопанели" која је, како кажу у овој општини, у солидном стању спремна је за инвеститоре и кошта око 400.000 КМ, а продаје се и индустријска хала, са свим пратећим објектима и опремом, фабрике конфекције "Љубињка" за око 250.000 КМ.

Како би привукли нове инвститоре у општини Љубиње кажу да годинама, сваком новооснованом субјекту дају новчану премију за предузетништво и запошљавање која знатно надмашује трошкове регистрације субјекта.

- Исто тако, сваком инвеститору општина обезбјеђује бесплатну грађевинску парцелу за објекат који гради, као и административно стручну подршку - казали су у овој општини.

Додали су да немају никаквих тешкоћа у регистрацији привредних друштава.

- Занатско-предузетничке дјелатности, које су у надлежности општине региструју се за један дана. Поред тога Љубиње има најнижи ниво трошкова комуналија за редовно пословање привредних субјеката - нагласили су у општини.

Најзначајније препреке за привлачење нових инвестиција виде у обиму буџета општине који не омогућује активну подршку привредном развоју.

ПРОЈЕКАТ "ГЛАСА СРПСКЕ"

Главни циљ пројекта "Економска понуда општина РС домаћим и страним инвеститорима", којег је покренуо "Глас Српске", јесте промоција економских потенцијала општина у РС. Узимајући у обзир да многе општине у РС имају неискоришћене индустријске капацитете и ресурсе у пољопривреди, шумарству, рудним богатствима, електро-енергетици, туризму и другим областима циљ је да кроз овај пројекат пружимо прилику општинама да потенцијалним инвеститорима презентују своју понуду. Поред тога желимо и да заједнички укажемо на препреке са којима се инвеститори суочавају приликом доласка у одређену локалну заједницу у којој желе да инвестирају, да би оне, уз подршку надлежних институција, биле што прије уклоњене.

Мање несрећа, али више погинулих

ЗВОРНИК - Савјет за безбједност саобраћаја општине Зворник констатовао је да је у овој години смањен број саобраћајних несрећа, али је повећан број погинулих.

На састанку Савјета речено је да је на подручју које покрива СЈБ Зворник у девет удеса погинуло десет особа.

- За 60 одсто је смањен број повријеђених у саобраћајним несрећама, због чега можемо бити задовољни стањем безбједности саобраћаја - истакао је предсједник Савјета Миле Јовић. С. С.

Лоши услови за рад у Основној школи "Јован Дучић" у Чајничу

Топли радијатори, учионице хладне

Док многи наши вршњаци на настави користе лаптопе, ми се плашимо хоће ли пасти комад зида на нас. Кров је стар, прокишњава, имамо проблемима и са мокрим чворовима, зидови су почели да пуцају, рекла Тупеша

ПИШЕ: РАДМИЛА ЂЕВИЋ
krozrs@glassrpske.com

Ученици навикнути на лоше услове

ФОТО: Р. ЂЕВИЋ

ЧАЈНИЧЕ - Дотрајала дрвена столарија, кров који прокишњава, стари морки чворови и канализациони систем, комади малтера који свакодневно опадају са зидова, слика је Основне школе "Јован Дучић" у Чајничу.

Ово је једна од школа у РС у којој су топли радијатори и има довољно огрева, а учионице хладне.

Наиме, откако је ова школа 1973. године саграђена у Чајничу, није забиљежено ниједно значајније улагање у њу. Бројних проблема и недостатка су свјесни наставници, али и ученици.

- Столарија је дотрајала, а зидови још гори, малтер отпада, па само чекамо да се нас сручи дио - каже Мишо Тривић, ученик осмог разреда.

Аница Тупеша, ученица деветог разреда, каже да се због дотрајале столарије учионице никада довољно не могу загријати.

- Док многи наши вршњаци на настави користе лаптопе, ми се плашимо хоће ли пасти комад зида на нас. Кров је стар, прокишњава, имамо проблемима и са мокрим чворовима, зидови су почели да пуцају - рекла је Тупеша.

Директор ОШ "Јован Дучић" Жарко Ћаћић каже да сви ови проблеми у школи годинама постоје, а најизраженији су током зимског периода.

ОБНОВА ШКОЛЕ
приоритет Министарства

- Није било улагања у школу, а с обзиром на то да се Чајниче налази на високој надморској висини, проблеми су највећи зими, посебно због високог сњежног покривача. Кров школе је дотрајао, стари је лесонитни, дрвена столарија је дотрајала и зими је фактички немогуће угријати просторије и радити у њима, канализациони систем би комплетан требало замијенити, мокре чворове и подне површине - навео је Ћаћић и додао да се у координацији са ресорним министарством ради на рјешавању проблема.

- Знамо каква је финансијска ситуација, Министарство просвјете и културе РС засад по овом питању још није ништа урадило, а у посљедње вријеме се у проблем активно укључио и Савјет родитеља школе. Надамо се да ће у идућој години за рјешење овог проблема планирати буџетска средства јер је у оваквим условима рад просто немогућ - рекао је Ћаћић и додао да се нада да ће се проблеми ријешити.

Бране Томић из Савјета родитеља ОШ "Јован Дучић" каже да су се већ због проблема у школи обраћали Министарству просвјете и културе РС.

- Писмено смо се већ два пута обраћали, а конкретног одговора нема. Ништа неће бити ријешено у скоријој будућности, а проблеми су велики - каже Томић.

У ресорном министарству кажу да су упознати са условима рада школе у Чајничу.

- Реконструкција ове школе је међу приоритетним улагањима у идућем периоду - каже службеник за односе са јавношћу у Министарству просвјете и културе РС Бранка Рогач.

УЛАГАЊА У ОБРАЗОВАЊЕ

У протеклом периоду из Развојног програма РС одобрено је 87 милиона марака, а из буџета око 30 милиона марака за побољшање услова рада у образовним установама. Изграђено је 15 нових школа и 19 нових фискултурних дворана, док је обновљено 50 школа и седам фискултурних дворана.

Округли сто о изради и апликацији контактне поткољене протезе "грајзингер"

Пацијентима омогућен живот без већих препрека

БАЊАЛУКА - Пацијенти којима је уграђена протеза са контакт лежиштем и истосмјерним вентилом стопало "грајзингер" могу сасвим нормално да живе, возе аутомобиле па чак и да се баве спортовима као што је на примјер скијање.

Ово је у петак изјавио Божо Шурлан, оснивач и власник радионице за протетику "Нове ортопедије", која је у сарадњи са Заводом за рехабилитацију "Др Мирослав Зотовић" у петак организовала округли сто о изради и апликацији контактне поткољене протезе са истосмјерним вентилом - стопало "грајзингер".

Са представљања ортопедског стопала

ФОТО: А. ЧАВИЋ

- Корисници са овом протезом се осјећају удобно, имају изванредну контролу - истакао је Шурлан и додао да је врло битна повољна цијена.

ЦИЈЕНА
протезе
око 2.500 КМ

- Овај тип протезе не кошта пуно и јефтинији је од неких који су у тој класи. Кошта око 2.500 КМ, а у Фонду здравственог осигурања РС су неке на примјер по 3.200 КМ - истакао је Шурлан.

Ратни војни инвалид Зоран Јешић је истакао да ову протезу користи годинама и да скоро и не осјећа да је носи.

- Нормално радим и ожењен сам, имам дјецу, бавим се спортом који веома волим. Професионално се бавим сједећом одбојком, а рекреативно играм тенис, чак сам играо и бејзбол - казао је Јешић.

Д. С.

Вијести

Крупа на Уни

Кличковић преузео дужност

КРУПА НА УНИ - Новоизабрани начелник општине Крупа на Уни Гојко Кличковић (СДС) у петак је у Доњем Дубовику, административном сједишту општине, преузео дужност од досадашњег начелника Младена Котура (ДНС). Кличковић је најавио да ће пољопривреда и даље бити једина дјелатност која ће бити максимално форсирана и подржана и за коју ће тражити и инвеститоре, јавиле су агенције.

- Настојаћемо да искористимо интересовање потенцијалних инвеститора из Холандије, Швајцарске и Данске, којима је подручје наше општине интересантно јер га сматрају еколошким - истакао је Кличковић.

Челинац

Коалиција потписала споразум

ЧЕЛИНАЦ - Коалициони споразум према којем ће скупштинску већину чинити шест одборника СНСД-а, четири ДНС-а, два СП и одборник ДП потписан је у петак у општини Челинац. У опозицији ће остати СДС са пет одборника, ПДП и НДС са по два и СРС РС са једним одборником. За предсједника Скупштине општине биће предложен садашњи замјеник начелника општине Видосав Кичић из СНСД-а. Конститутивна сједница Скупштине општине Челинац требало би да буде одржана 23. новембра.

Б. М.

Источно Сарајево

Инкубатор за болницу Касиндо

ИСТОЧНО САРАЈЕВО - Представници компаније "m:tel", Фонда Б92 и Грађевинске дирекције Србије уручили су у петак у оквиру акције "Битка за бебе" инкубатор Педијатријском одјељењу болнице Касиндо у Источном Сарајеву. Начелник Педијатријског одјељења Миломир Милошевић захвалио је свим учесницима акције "Битка за бебе" за инкубатор којим су повећани капацитети ове болнице.

CENTRUM TRADE

Глас Српске

@tv

Избор најљепше куће у Републици Српској

И Ви можете учествовати у избору најљепше куће Републике Српске тако што ћете дати свој глас оној кући која је по Вашем мишљењу заслужила да буде изабрана као најљепша.

1. Горан Берић
Житњак - Челинац

2. Зоран Ђајић
Челинац

3. Иван Бачински
Нова Топола - Градишка

4. Горан Тешановић
Тукови - Челинац

5. Љиљана Мићић
Горња Пискавица

6. Sabrina Meerlander
Српска 18 - Лакташи

7. Гојко Срдић
Куљанска 75 - Куљани

8. Мирослав Шугић
Младена Стојановића бб
Челинац

9. Владимир Милојевић
Ненада Костића бб
Бања Лука

10. Даница Пејаковић
Штрпци 8

11. Љубица Поповић
Филипа Филиповића бр. 1
Лакташи

12. Раде Рађеновић
Велико Блашко бб.
Лакташи

13. Бранка Дојчиновић
Доњи Подградци
Градишка

14. Снежана Субашић
Рамићи бб

15. Славиша Трапара
Драже Михајловића бр. 64
Источно Сарајево

16. Смиља и Станоја Мацановић
Булевар цара Душана бр. 4
Бања Лука

17. Сретко и Љиљана Мишић
Книнска бр.5
Модрича

18. Драшко Станивуковић
Велико Блашко
Лакташи

19. Милан Милачак
Солунских добровољаца
Ц-3 Л-2 Стан 32, Добој

20. Ранко Томић
Мрчевци бб
Александровац

21. Гордана Тодоровић
Трг Светог Саве 6,
Градишка

22. Милан Тамамовић
Чардачани бб
Лакташи

SMS-ом гласајте тако што на број 091/510-101 пошаљете поруку која садржи ријеч GLAS (укуцати размак), затим редни број. На примјер ако желите гласати за приједлог под редним бројем 8, текст SMS поруке гласи: GLAS 8. Број важи за сва три оператера мобилне телефоније у БиХ. Цијена поруке је 0,80 КМ+ПДВ.

Пожурите, конкурс је отворен до 20. новембра.

Пријаве на конкурс можете слати на e-mail: najljepsakuca@centrumtrade.com или поштом на адресу: "Глас Српске", Скендера Куленовића 93, 78000 Бања Лука са назнаком "За избор најљепше куће".

ВРИЈЕДНЕ НАГРАДЕ:

I награда:
ВИКЕНД ЗА ДВИЈЕ ОСОБЕ у хотелу "КАРДИАЛ" Бања Врућица - са комплетним бањским третманима и терапијама + кречење животног простора до 400 м²

II награда:
седам дана у хотелу "СРБИЈА" Бања Врућица за двије особе + кречење животног простора до 320 м²

III награда:
Кречење животног простора до 240 м²

BANJA VRUCICA
Zdravstveno turistički centar a.d.

КУПОН

име и презиме

адреса и град

број телефона

"Електродистрибуција" Градишка смањује неовлашћену потрошњу

Новим бројилима против крађе

Нова бројила уграђена у 400 домаћинства

ФОТО: АРХИВА

Само у прошлом мјесецу "Електродистрибуција" Градишка је због крађе електричне енергије изгубила 10.000 марака, а пораст неовлашћене потрошње је скочио за четири одсто

ПИШЕ: МИЛАН ВУЈИЋ
krozrs@glassrpske.com

ГРАДИШКА - Радници "Електродистрибуције" Градишка започели су уградњу нових електронских бројила како би смањили губитке и неовлашћену потрошњу струје на подручју ове општине.

Само у прошлом мјесецу "Електродистрибуција" Градишка је због крађе електричне енергије изгубила 10.000 марака, а пораст неовлашћене потрошње је скочио за четири одсто.

Нова електронска бројила имаће могућност даљинског очитавања, захваљујући којем ће радницима омогућити да контролишу квалитет струје и добију дневне информације о потрошњи, али ће такође и спријечити крађу.

БЕСПЛАТНА замјена бројила

Директор "Електродистрибуције" Градишка Зоран Ашић истиче да нова бројила неће бити финансијски терет за потрошаче, јер према посљедњој измјени Закона о електричној енергији, третира се као основно средство надлежног предузећа.

- До сада је на подручју општине Градишка замијењено око 400 бројила за домаћинства и 60 велепотрошаче, а у плану је замјена још око 4.500 старих бројила - рекао је Ашић.

Додао је да након што се бројила замијене модерним уређајима или како их зову "паметна бројила" и у трафостанице уграде концентратори, те све то приведу Центру за даљинско очитавање бројила "Електродистрибуција" ће имати бољу контролу стања на терену и бољу услугу према потрошачима.

- Захваљујући новим паметним бројилима имаћемо у свако доба информацију ако се десио квар и омогућити потрошачима да стално прате колико струје троше, колико то кошта, али и какав је њен квалитет - додао је Ашић.

Истакао је да ће такође овим путем електричари моћи да контролишу неовлашћено скидање пломби са сатова, као и друге незаконите радње.

Цијена

Уградњом нових бројила смањиће се неовлашћена потрошња, а потрошачи који то буду чинили биће ригорозно кажњени. Цијена струје према информацијама којим располажу у "Електродистрибуцији" неће се мијењати у скорије вријеме.

Компанија "Босналијек" организовала предавање у Требињу

Представљени нови лијекови

ТРЕБИЊЕ - Компанија "Босналијек" у сарадњи са Комором доктора медицине РС организовала је у требињском хотелу "Леотар" стручно предавање о теми "Нове смјернице у третману артеријске хипертензије", и "Антитромботска терапија код АКС и ПЦИ".

ТОЗАР смањује масноћу у крви

На предавањима, који су одржали доктори Александар Радановић и Бранимир Чихорић, представљени су и лијекови које производи "Босналијек", а односе се на поменуте болести.

Један од тих лијекова, таблете "матадор" који се, између осталог, примјењује у терапији високог крвног притиска, болести срца коју прате болови и притисак у грудима, поремећаја срчаног ритма, срчаног удара - инфаркт миокарда.

- 'Босналијекове' филм таблете садрже активну супстанцу клопидогрел који припада групи лијекова који се називају антитромботици, односно лијекови за спречавање згрушавања крви - истакнуто је на предавању.

Тозар, "Босналијеков" лијек припада групи лијекова познатих као лијекови за снижавање повишених масноћа у крви. Примјењује се за снижавање масноћа холестерола и триглицерида, када се нискокалорична дијета и други немедицински третмани нису показале довољним.

Р. Ми.

ХИПЕРТЕНЗИЈА

Према ријечима др Бранимира Чихорића артеријска хипертензија је стање повишеног крвног притиска. - Хипертензија се дијели на примарну, есенцијалну код које не постоји болест неког од органских система који учествују у регулацији крвног притиска, а код које је доказана насљедна склоност и секундарну када је узрок повишеном крвном притиску болест неког виталног органа - казао је доктор Чихорић.

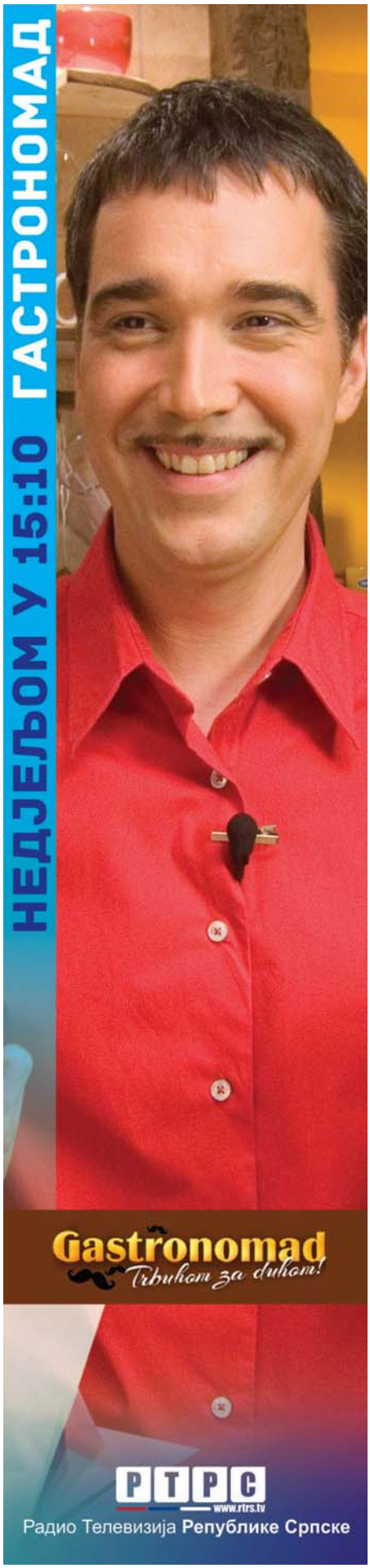

Бизнис

Смјене у "Мекдоналдсу" због пада продаје

ЊУЈОРК - Један од највећих ланаца брзе хране "Мекдоналдс" саопштио је смјену руководства у САД, послије смањене продаје у октобру, прве од 2003. године, преносе портали.

Предузеће "Оак Брукс" у америчкој савезној држави Илиноис објавило је да ће актуелни директор "Мекдоналдсових" ресторана на свјетском нивоу Џеф Стратон замијенити од 1. децембра досадашњег предсједника "Мекдоналдса" у САД Џана Филдса.

Берза БЛ

СЛУЖБЕНО БЕРЗАНСКО ТРЖИШТЕ

Назив емитента	Просјечна цијена	Промјена	Промет
Република Српска - стара девизна штедња 3	91,00	-0,55	43.680,00
Република Српска - измирење ратне штете 1	53,01	0,00	15.903,00
Република Српска - измирење ратне штете 6	44,19	0,27	8.794,72
Република Српска - стара девизна штедња 4	86,36	-0,69	3.582,99
Телеком Српске а.д. Бањалука	1,60	-1,23	1.966,80
Хидроелектране на Врбасу а.д. Мркоњић Град	0,47	0,00	1.597,06
Електро - Бијељина а.д. Бијељина	0,22	-4,35	1.094,94
Аутопревоз а.д. Бањалука	0,00	0,00	50,00

ФОНДОВИ

Назив емитента	Просјечна цијена	Промјена	Промет
ЗИФ Актива инвест фонд а.д. Бањалука	3,47	0,00	0,00
ЗИФ Балкан инвестмент фонд а.д. Бањалука	2,52	0,00	0,00
ЗИФ БЛБ - профит а.д. Бањалука	3,09	0,00	0,00
ЗИФ Борс инвест фонд а.д. Бањалука	4,01	0,00	0,00
ЗИФ Еуроинвестмент фонд а.д. Бањалука	8,20	0,00	0,00
ЗИФ Инвест нова фонд а.д. Бијељина	0,04	0,00	0,00
ЗИФ Јахорина Коин а.д. Пале	3,49	0,00	0,00
ЗИФ Кристал инвест фонд а.д. Бањалука	5,05	-0,20	414,10
ЗИФ Полара инвест фонд а.д. Бањалука	4,50	0,00	90,00
ЗИФ Привредник инвест а.д. Бањалука	1,17	0,00	0,00
ЗИФ Униоинвест а.д. Бијељина	0,60	0,00	0,00
ЗИФ ББ фонд а.д. Бањалука	3,37	0,00	377,44
ЗИФ ВИБ фонд а.д. Бањалука	3,98	0,00	0,00
ЗИФ Zepter фонд а.д. Бањалука	6,28	-0,79	2.725,08

Берза Сарајево

КОТАЦИЈА КОМПАНИЈА

Дионичко друштво	Средњи курс	Промјена курса	Вриједност
Босналијек д.д. Сарајево	14.00	0.00	66,248.00

КОТАЦИЈА ФОНДОВА

Инвестициони фонд	Средњи курс	Промјена курса	Вриједност
ЗИФ Напријед д.д. Сарајево	2.50	0.00	8,162.50
ЗИФ Бонус д.д. Сарајево	4.41	-2.65	1,283.31
ЗИФ Превент инвест д.д. Сарајево	4.07	-0.27	4,947.75

ПРИМАРНО СЛОБОДНО ТРЖИШТЕ

Дионичко друштво	Средњи курс	Промјена курса	Вриједност
БХ Телеком д.д. Сарајево	18.92	0.11	1,400.20
Енергоинвест д.д. Сарајево	2.54	-0.19	1,437.50
ИК Банка д.д. Зеница	64.49	1.79	21,860.50
Фабрика духана Сарајево д.д. Сарајево	67.99	2.25	14,346.89

ДОБИТНИК

ЗИФ Кристал инвест фонд а.д. Бањалука

Цијена (КМ)	Промјена
5,05	0,20%

ГУБИТНИК

Електро-Бијељина а.д. Бијељина

Цијена (КМ)	Промјена
0,22	-4,35%

Свијет берза

FTSE 100 INDEX MEMBERS

Назив компаније	Цијена	Промјена
Lloyds Banking Group PLC	31.50	-0.19%
Vodafone Group PLC	189.55	-0.89%
Barclays PLC	178.95	0.00%
Aviva PLC	314.50	-1.16%
BT Group PLC	216.60	-2.30%

DOW JONES INDUS. AVG MEMBERS

Назив компаније	Цијена	Промјена
Hewlett-Packard Co	31.50	-0.19%
Bank of America Corp	189.55	-0.89%
Intel Corp	178.95	0.00%
Microsoft Corp	314.50	-1.16%
Cisco Systems Inc	216.60	-2.30%

Привреда БиХ хронично неликвидна

ФОТО: АРХИВА

Амерички часопис објавио списак земаља најпогоднијих за пословање

БиХ на 85. мјесту "Форбсове" листе

Имамо разне баријере, од регистрације бизниса, преко изузетно компликованих и дугих административних процедура, као и лош кредитни рејтинг, истакао Хасић

ПИШЕ: МАРИНА ЧИГОЈА
marinacigoja@glassrpske.com

ЊУЈОРК - Амерички пословни часопис "Форбс" објавио је најновију листу земаља најпогоднијих за пословање, на којој је БиХ заузела 85. мјесто, међу 141. рангираном земљом, а у региону боља је само од Србије, која је заузела 90. мјесто.

Листа је састављена на основу 11 различитих категорија и то власничких права, иновација, пореза, технологије, корупције, слободе (личне, трговинске и монетарне), бирократије, заштите инвеститора и пословања брзе, пренијеле су агенције.

Кад је ријеч о бившим југословенским републикама, најбоље је рангирана Словенија која је заузела 23. мјесто, а слиједе је Македонија на 37. и Црна Гора на 45. мјесту, док је Хрватска заузела 47. мјесто.

ЗГОЊАНИН: БиХ није јефтина земља за улагања

Директор Института за едукацију у Спољнотрговинској комори БиХ Дуљко Хасић каже да БиХ има бројна ограничења попут политичке нестабилности, лоше пословне климе, изражене корупције и сиве економије.

- Поред тога, имамо разне баријере, од регистрације бизниса, преко изузетно компликованих и дугих административних процедура, као и лош кредитни рејтинг - истакао је Хасић и додао да се привреда БиХ налази у фази хроничне неликвидности.

Предсједник Савјета извозника при Привредној комори РС Предраг Згоњанин каже да БиХ није јефтина земља за улагања како се то често покушава рећи и да је то један од основних разлога што је инвеститори заобилазе и што се налази при самом дну у региону по погодностима за пословање.

- Поред стандардних пореза, привредници овдје морају да плаћају значајан број намета којих нема нигдје у свијету - нагласио је Згоњанин и додао да је БиХ неповољна и због веома високе цијене капитала.

На првом мјесту као земља најпогоднија за пословање нашао се Нови Зеланд, који је напредовао са прошлогодишњег другог мјеста првенствено захваљујући транспарентној и стабилној пословној клими која подстиче предузетништво, истакао је "Форбс". На другом мјесту је Данска, а слиједе Хонгконг, Сингапур, Канада, Ирска, Шведска, Норвешка, Финска и Велика Британија.

ЛИСТА

"Форбс" се у састављању листе ослонио на истраживања и извјештаје америчке Централне обавештајне агенције (CIA), стратешких института "Фридом хаус" и "Херитиџ фаундејшн", "Проперти рајтс алијанс", "Транспаренси интернешенел", Свјетске банке и Свјетског економског форума.

Атина успјела да прикупи пет милијарди евра

Грчка избјегла банкрот

АТИНА - Грчка је у петак покренула трансакцију плаћања дуга који јој је доспио на наплату, намакнувши потребних пет милијарди евра прошлоседмичним аукцијама трезорских записа, извијестио је извор из Агенције за управљање дугом.

- Плаћање се одвија без проблема, намакнут је потребан новац - казао је тај извор, не прецизирајући када ће трансакција бити завршена, пренијеле су агенције.

Због одгођене исплате најновије транше међународне помоћи Грчка је премостила мањак у благајни аукцијама трезорских записа с роком доспијећа од три односно једног мјесеца. Тако је у уторак прикупила четири милијарде евра, а у четвртак још 938 милиона евра.

Директор Међународног монетарног фонда (ММФ) Кристин Лагард изјавила је да ће састанак министара финансија земаља еврозоне, који се одржава идуће седмице, бити од суштинског значаја за опоравак Грчке.

Она је на конференцији за штампу у Манили поручила да је у фокусу Еврогрупе да се посрнуле чланице еврозоне доведу на "одрживи" пут што је прије могуће.

МЕРКЕЛ: Нема "шишања" дуга Грчке

Њемачки канцелар Ангела Меркел позвала је европске министре финансија да пронађу брзо рјешење за финансијске проблеме Грчке.

Међутим, она је одбацила идеју да владе европских земаља треба да прихвате губитке на зајмовима који су већ додијељени Атини, пренијеле су агенције.

- Надам се да је близу тренутак када ћемо пронаћи рјешење које је потребно. Наравно да нисмо разговарали о "шишању" дуга, знате наш став и он није промијењен, нити треба да буде - изјавила је Меркелова на конференцији за штампу у Берлину, гдје се новинарима обратила заједно са премијером Француске Жан-Марком Ероом.

Банке отпустиле 167.000 радника

ЛОНДОН - Банке широм свијета укидају радна мјеста, јер строжи прописи и забринутост у погледу судбине еврозоне угрожавају профите и пословање. Од средине 2011. године је најављено укидање око 158.000 радних мјеста у великим банкама, а од краја 2009. посао је изгубило 167.216 људи, преносе портали. Швајцарска банка УБС саопштила је у октобру да ће да укине нових 10.000 радних мјеста, поред раније најављеног укидања 3.500 радних мјеста.

Пословање "Електропривреде РС" у првом полугодишту 2012. године

Мања производња, већа потрошња струје

Због лоше хидрологије и ниских квота у акумулацијама на почетку године хидроелектране остварилe мању производњу од планиране, док су термоелектране премашиле план, казали у Министарству индустрије

ПИШЕ: МАРИЈАНА МИЉИЋ
marijanam@glassrpske.com

БАЊАЛУКА - За шест мјесеци ове године остварена производња електричне енергије у Српској износи 2.752,92 гигават часова, што је за 4,5 одсто мање у односу на исти период прошле године, речено је у Министарству индустрије, енергетике и рударства РС.

Нагласили су да је Влада РС на посљедњој сједници усвојила извјештај о пословању Мјешовитог холдинга "Електропривреда РС", односно консолидовани извјештај свих акционарских друштава из система ЕРС за првих шест мјесеци ове године у којем је наведено да је у овој години остварено 90,2 одсто планиране производње електричне енергије.

- Због лоше хидрологије и ниских квота у акумулацијама на почетку године хидроелектране су остварилe мању производњу од планиране, док су термоелектране премашиле план - казали су у Министарству индустрије.

РЕАЛИЗОВАНО
58,68 милиона КМ инвестиција

Додали су да укупна потрошња електричне енергије за првих шест мјесеци износи 1.934,15 гигават часова, што је за 4,03 одсто више од планиране потрошње.

Када су у питању инвестиције, у Министарству индустрије нагласили су да је у првом полугодишту ове године у оквиру МХ "Електропривреде РС" реализовано 58,68 милиона КМ инвестиција.

- Остварени консолидовани пословни приходи износе 300,12 милиона КМ, што је за три одсто мање од прихода у истом периоду 2011. године. На смањење прихода утицала је мања производња електричне енергије у овој години - истакли су у Министарству индустрије.

Када су у питању расходи они у првом полугодишту ове године износе 294,85 милиона марака, што је на нивоу остварених расхода у првих шест мјесеци 2011. године.

У Министарству су нагласили да бруто добит ЕРС у првом полугодишту износи 5,26 милиона КМ.

У "Електропривреди РС" истакли су да не сачињавају консолидовани деветомјесечни извјештај о пословању, јер не даје реалну слику о пословању ЕРС пошто се ремонти у производним предузећима одвијају у љетњем периоду, када предузећа не производе електричну енергију.

- Ова година је специфична и због тога што је термоелектрана Гацко извршила капитални ремонт који је трајао више од два мјесеца и у том периоду није производила електричну енергију - казали су у "Електропривреди РС".

Очекивања

У "Електропривреди РС" истакли су да су нека од предузећа из састава ЕРС исказала негативан резултат за девет мјесеци, али да упркос томе очекују да ће ЕРС ову годину завршити позитивно.

Вијести

Словенија
Пала просјечна плата

ЉУБЉАНА - Просјечна мјесечна нето плата за септембар у Словенији износила је 972,73 евра, што је номинално 1,3 одсто мање него прошле године. Реално, уважавајући инфлацију, просјечна плата је 3,8 одсто мања, објавио је словеначки статистички завод, пренијеле су агенције.

Робна размјена
Дефицит 6,3 милијарде марака

САРАЈЕВО - Спољнотрговински робни дефицит БиХ за девет мјесеци ове године износио је 6,3 милијарде КМ, док је покривеност увоза извозом била 51,3 одсто, саопштено је из Агенције за статистику БиХ, пренијеле су агенције. У овом периоду БиХ је извезла робу вриједну 6,6 милијарди КМ, док је увоз износио 12,9 милијарди КМ.

Европска комисија
Равијени црпе фондове

БРИСЕЛ - Најновије истраживање које је спровела Европска комисија показује да највећу апсорпцијску моћ за коришћење оквирних и структурних фондова Европске уније имају најразвијенији региони, углавном западне Европе, преносе агенције. Најбољи европски региони су град Брисел, Il y frans (Париз), Беч, Стокхолм, Етела Суоми у Финској, те унутрашњи Лондон и град Праг.

Лондонски недјељник "Економист"

Француска темпирана бомба

ПАРИЗ - Француска је "темпирана бомба у срцу Европе", пише лондонски недјељник "Економист".

- Криза би могла да погоди Француску већ сљедеће године - упозорио је угледни конзервативни магазин, пренијеле су агенције.

"Економист" окривљује француског предсједника Франсоу Оланда и премијера Жан-Марка Ероа за одгађање кључних реформи, наводећи да "ни Оланд ни Еро изгледа нису довољно храбри лидери да би наметнули реформе упркос општем противљењу".

ДУГА ЛИСТА
француских проблема

Ипак, изгледа да нова социјалистичка власт у Француској разумије колико је озбиљна економска ситуација у Европи и колико су потребне реформе које ће привреди дозволити да буде конкурентнија на глобалном нивоу, такође пише лист, изражавајући, међутим, забринутост да су "те недавне промјене закашњеле и недовољне".

Дуга листа француских проблема укључује економију у стагнацији, високу незапосленост, огроман трговински дефицит и јавни сектор који обухвата готово 57 одсто бруто домаћег производа, што је "највећи ниво у еврозони", упозорава лист.

NOVA BANKA
ZA DOBRA NOVA VREMENA

KURSNA LISTA
Važi za dan 17.11.2012.

0800 50011
www.novabanka.com
info@novabanka.com

Zemlja:	Šifra:	Oznaka valute:	Paritet:	Kupovni kurs za efektivu	Prodajni kurs za efektivu
Australija	036	AUD	1	1.545704	1.617044
Kanada	124	CAD	1	1.495282	1.564295
Hrvatska	191	HRK	100	25.299293	26.259369
Danska	208	DKK	1	0.255672	0.267473
Japan	392	JPY	100	1.849190	1.922930
Norveška	578	NOK	1	0.258760	0.270703
Švedska	752	SEK	1	0.218212	0.230196
Švajcarska	756	CHF	1	1.578697	1.648537
V. Britanija	826	GBP	1	2.376390	2.471446
SAD	840	USD	1	1.488548	1.558372
Srbija	941	RSD	100	1.656109	1.786855
BiH	977	BAM	1	1.000000	1.000000
EMU	978	EUR	1	1.955830	1.955830

Banka zadržava pravo promjene kursne liste.
Provizija na otkup EUR-a 0,65% i na prodaju EUR-a 0,55%.

Хроника

Са банкомата украо 500 марака

БАЊАЛУКА - Полицији је у четвртак пријављено да је непозната особа 7. новембра у улици Краља Петра Првог Карађорђевића у Бањалуци са банкомата једне банке подигла 500 марака банковном картицом власништво М. М., потврђено је у полицији.

Непозната особа је искористила картицу коју је М. М. заборавио и на неутврђен начин подигла 500 марака са његовог банковног рачуна.

Г. О.

Приликом претреса у Градишци

Пронађени бацач ракета, пушке и бомбе

ГРАДИШКА - Ручни бацачи ракета, бомбе, муниција и пушке пронађени су у кућама и помоћним објектима М. Ц., Г. Б. и Ђ. Л. у Градишци, саопштено је из полиције.

Наводи се да су претресом пронађени: два ручна бацача ракета "М-80", аутоматска пушка калибра 7,62 милиметра и 18 метака, ловачка пушка "СССР" калибра 16 милиметара, пиштољ "ЦЗ" са оружним листом, карабин "М-48", аутоматска пушка "М-70" без оквира, војна пушка "М-48" и четири ручне бомбе "М-52".

- Против Г. Б. и Ђ. Л. биће поднесен извјештај Окружном тужилаштву у Бањалуци - наведено је у саопштењу ЦЈБ Бањалука.

Н. Т.

Оптужница против двије особе

Дјецу искоришћавали за порнографију

БРЧКО - Против Дарка Симића и Адмира Мустафића, који се терете за искоришћавање дјетета и малољетника ради порнографије, Основни суд Брчко дистрикта потврдио је оптужницу, саопштено је из Тужилаштва Брчко дистрикта, наводећи њихове иницијале.

Према наводима у оптужници, Симић и Мустафић су дужи период у становима које су користили посједовали фотографије и видео-материјал порнографског садржаја на којима су малољетници. Симић је оптужен и за снимање аудио и видео-материјала који афирмише злоупотребу сексуалности дјетета. Они су ухапшени у марту прошле године.

Н. Т.

Кантонално тужилаштво у Сарајеву

Ученик осумњичен за покушај убиства

САРАЈЕВО - Кантонално тужилаштво у Сарајеву покренуло је истрагу против ученика трећег разреда Средње школе металских занимања Ц. Х. (17) због покушаја убиства А. Х. (17), ученика четвртог разреда Средње машинске техничке школе.

Тужилаштво је од Општинског суда у Сарајеву затражило да се малољетнику одреди и притвор од 30 дана. До туче између двојице малољетника дошло је 14. новембра ове године током великог одмора који су имали ученици Средње машинске школе. Тога дана је А. Х. био у друштву са неком дјевојком када им је пришла група малољетника из друге школе. Том приликом А. Х. и Ц. Х. су се прво посвађали, а затим потукли. Током туче Ц. Х. је ножем у леђа убо А. Х. и побјегао.

Н. Т.

Извјештај против радника полиције и осигурања у Тузли

ФОТО: АГЕНЦИЈЕ

Са конференције за новинаре у Тузли

Проневјерили 203.000 марака

Два радника Одјељења за администрацију у МУП-у ТК и радник осигуравајуће куће преправљали службене папире, дописивали бројеве на уплатницама за регистрацију возила и израђивали лажне саобраћајне дозволе

ПИШЕ: НЕБОЈША ТОМАШЕВИЋ
ntomasevic@glassrpske.com

СРЕБРЕНИК - Два радника Одјељења за администрацију у МУП-у Тузланског кантона и један радник осигуравајуће куће из Тузле осумњичени су да су фалсификовали документацију и уплатнице приликом регистрације возила и тако проневјерили 203.000 марака.

Незаконитим радњама буџет Тузланског кантона оштетили су за 80.000 марака, а једно друштво за осигурање из Тузле за 123.000 марака.

Против њих је поднесен извјештај Кантоналном тужилаштву у Тузли који их терети за несавјестан рад у служби, фалсификовање исправа и проневјеру. Портпарол МУП-а Тузланског кантона Изудин Шарић казао је да се истрага у овом случају наставља, а да за сада нико није ухапшен. Додао је да се осумњичени терете да су ова кривична дјела починили током протекле три године. Осумњичена тројка се терети да су преправљали службене папире и дописивали бројеве на уплатницама за регистрацију возила.

- Таквим криминалним радњама омогућавали су да новац од регистрације возила не заврши тамо гдје је требало већ у њиховим џеповима - саопштено је из полиције.

Према незваничним информацијама, главни у овом криминалном послу био је радник осигуравајуће куће који је у полицију доносио преправљене уплатнице и друга службена документа.

КРИВИЧНА дјела починили у протекле три године

- Са њим су сарађивала два радника полицијског Одјељења за администрацију, који су такве фалсификоване папире узимали као ваљане - рекао је овај извор.

Истражилац Сектора криминалистичке полиције Полицијске управе Градачац Асмир Бешић рекао је на конференцији за новинаре одржаној у петак у Тузли да су радници одређеног осигурања израђивали лажне исправе.

- На основу фалсификоване документације израђивали су и саобраћајне дозволе, дописивали бројеве на уплатницама за регистрацију возила и тако приказивали лажни износ уплате увећан у односу на раније уплаћени - казао је Бешић.

Према његовим ријечима, осумњичени су користили и уплатнице из архиве осигурања које су "злоупотребљавали када су регистровали возила физичких и правних лица с подручја општине Сребреник и других".

МИНИСТАР

Министар унутрашњих послове Тузланског кантона Амир Хусић на конференцији за новинаре казао је да се сумња да је износ за који је оштећен кантонални буџет преварама приликом регистрације возила и већи од 80.000 марака.

- Поднесен је извјештај тужилаштву и надамо се да ће истрага ускоро добити и судски епилог - казао је Хусић.

ИЗ СУДНИЦЕ

Дилеру дроге двије и по године затвора

ПИШЕ: НЕБОЈША ТОМАШЕВИЋ
ntomasevic@glassrpske.com

БАЊАЛУКА - Душан Лукић (43) из Шековића осуђен је у бањалучком Окружном суду на двије године и шест мјесеци затвора због неовлашћене производње и промета опојне дроге.

Пресуду је изрекло вијеће којем је предсједавала судија Весна Станковић-Ђосовић.

Оптужени Лукић је био ухапшен у акцији "Градина 2", која је спроведена у Републици Српској 2009. године. Касније је побјегао у Србију. Али, у септембру ове године предао се полицији након што је сазнао да је за њим расписана потјерница. Оптужен је заједно са још осам ухапшених у акцији "Градина 2" за организовање производње и промета опојне дроге.

Према наводима у пресуди, Лукић је удружено са више лица учествовао у препродаји хероина и марихуане од 26. марта до 3. августа 2009. године на подручју Добоја, Брода, Дервенте, Оџака, Бањалуке и Славонског Брода.

ПРЕПРОДАВАО хероин и марихуану

Осим Лукића, у оквиру акције "Градина 2" оптужени су и осуђени Раде Зечевић, Владе Кењарић, Маринко Радановић, Ранко Микић, Јасмин Чавалић, Миодраг Јефтић, Божо Матановић и Драган Драгичевић. У оптужници је наведено да су они куповали од њима познатих лица хероин и марихуану, које су држали, преносили, посредовали у продаји и продавали. Организатор ове групе био је и Зечевић, који је у Суду БиХ осуђен на три године и шест мјесеци затвора.

Свједок Специјалног тужилаштва Републике Српске Слободан Васић из Бијељине у бањалучком Окружном суду је раније изјавио да га је Лукић упознао са људима који су се бавили трговином дрогом. Лукића је Тужилаштво БиХ оптужило 2010. године за организовану трговину дрогом, али је Суд БиХ одбио ту оптужницу у септембру 2010. године.

У акцији "Градина 2" било је ухапшено више од 30 особа и заплијењено више од три килограма марихуане.

Приведен након што га је мајка пријавила за крађу

ФОЧА - Полиција је привела Ж. К. и од њега одузела 2.095 марака, након што га је мајка Д. К. пријавила за крађу, саопштено је у петак из ЦЈБ Источно Сарајево.

Наводи се да је Д. К. у својој пријави навела да је њен син из куће украо 2.100 марака.

- Приликом привођења Ж. К. је алкотестиран и утврђено је да има 2,48 промила алкохола у крви - наведено је у саопштењу ЦЈБ Источно Сарајево.

Полиција 122

Изречена пресуда у зеничком Кантоналном суду

Убицама Добојлије 40 година затвора

Дамир Мешић осуђен на 22, а Алишан Хајриз на 18 година затвора, јер су на подмукао начин убили Адмира Величанина

ПИШЕ: ГОРАН ОБРАДОВИЋ
gorano@glassrpske.com

Објава пресуде у зеничком Кантоналном суду

ЗЕНИЦА - Дамир Мешић (30) и Алишан Хајриз (26), обојица из Зенице, осуђени су у петак у Кантоналном суду у Зеници на укупно 40 година затвора због убиства Адмира Величанина (27) из Добоја.

Овом пресудом Мешић је осуђен на 22 године, а Хајриз на 18 година затвора.

Предсједавајући Судског вијећа Енес Малићбеговић рекао је послије изрицања пресуде да је тужилаштво ван сваке сумње успјело да докаже да су Мешић и Хајриз на подмукао начин убили Величанина.

- Мешићу је изречена већа казна јер је пупао у Величанина, али су обојица проглашени кривима за убиство - рекао је Малићбеговић.

Он је истакао да је ово било подмукло убиство, јер није било посебног мотива. Судија Малићбеговић је навео да су обојица раније били осуђивани.

Према наводима у пресуди Мешић и Хајриз су у септембру прошле године на превару намамили пријатеља Величанина да дође својим аутомобилом "аудијем ТТ" на састанак код Жепча.

Када је Величанин дошао, они су га заједно претукли и везали му руке и ноге, послије чега му је Мешић из близине пупао у главу из пиштоља.

Касније су Величаниново тијело заједно одвукли и бацили у провалију дубоку 53 метра у оближњој шуми.

ПОСЛИЈЕ убиства ухапшени у Сарајеву

Потом су Мешић и Хајриз Величаниновим аутомобилом побјегли магистралним путем М17 у правцу Добоја.

Међутим, код Жепча пукла је гума на "аудију". Док су мијењали гуму примијетила их је полиција. Они су поново побјегли.

- Услиједила је полицијска потјера, послије чега су Хајриз и Мешић зауставили аутомобил у Доњој Голубињи и покушали да га запале, да би прикрили доказе. Послије тога побјегли су у непознатом правцу. Ухапшени су неколико дана касније у акцији полиције у Сарајеву у изнајмљеној кући, гдје су се скривали - наведено је у пресуди.

Адвокати Мешића и Хајриза у петак су најавили да ће уложити жалбе на пресуду.

- Током суђења није било конкретних доказа против Мешића, а пресуда се темељи на индицијама - казао је адвокат Џевад Кадрибашић.

Адмир Величанин

Сличне тврдње изнијела је и Хајризов адвокат Маида Гризовић.

Мајка убијеног Адмира, Сабина Величанин раније је изјавила да је, прије него што је убијен, увјеравала Адмира да се престане дружити са Мешићем и Хајризом, јер су лоше друштво.

- Када је Адмир изашао из затвора, убрзо су му у госте почели да долазе Хајриз и Мешић. Лоше друштво, говорила сам Адмиру да их отјера од себе, јер му неће донијети ништа добро. Једном приликом Адмир ми је казао да иде послом у Жепче. По њега је дошао неки високи мушкарац из Бањалуке, којег нисам никад видјела. Очигледно је да га је он испоручио овим убицама - казала је мајка убијеног.

ВЕЗАНИ ЛАНЦИМА

Приликом изрицања пресуде Дамир Мешић и Алишан Хајриз били су везани ланцима и лисицама, јер су 20. децембра прошле године покушали да побјегну из суднице.

Око њих је било и десетак судских полицајаца, који су пазили да све протекне без инцидената, па је на крају објава пресуде обављена по процедури.

Вијести

Источно Сарајево

"Заставом" слетјели у ријеку

ИСТОЧНО САРАЈЕВО - Тешке повреде задобила је В. К., а А. К. лакше када су "заставом 850" слетјели у корито ријеке Жељезнице у мјесту Крупац.

Из ЦЈБ Источно Сарајево је саопштено да су обоје повријеђених превезени у Универзитетско-клинички центар болнице "Кошево".

Наводи се да ће узрок несреће бити познат послије истраге и вјештачења трагова.

Н. Т.

Трново

Експлозивна направа у кући

ТРНОВО - У кући М. Л. у Кијеву код Трнова полиција је пронашла експлозивну направу, војну пушку М48, полуаутоматску пушку и 30 метака 7,62 милиметара. Претрес куће обављен на основу наредбе Основног суда у Сокоцу, а уз сагласност дежурног тужиоца.

Н. Т.

Нови Град

Ухапшен због крађе

НОВИ ГРАД - Полиција је у четвртак у Благај Ријеци ухапсила Н. Х. из Новог Града за којим је била расписана централна потјерница Основног суда у Приједору због тешке крађе, саопштено је из ЦЈБ Бањалука.

Он је ухапшен послије пријаве о нарушавању јавног реда и мира у мјесту Благај Ријека код Новог Града. Полиција је провјером евиденције утврдила да је за њим расписана потјерница. Послије криминалистичке обраде, Н. Х. је предат Судској полицији у Приједору.

Г. О.

У ДВИЈЕ РИЈЕЧИ

Украден "голф 4", обијена још два возила

ДОБОЈ - Полиција трага за непознатим особама које су на подручју Добоја украле аутомобил "голф 4" и провалиле у још два аутомобила, из којих су украли CD-ове и поломили браве, саопштено је из ЦЈБ Добој.

"Голф 4", власништво М. Б. из Добоја, украден је у ноћи између сриједе и четвртка са паркинга у Ђупријској улици у Добоју. На истом паркингу обијен је "пасат" власништво Ж. В., а из возила су украдени CD-ови и поломљена брава за стартовање мотора. Исте ноћи у улици Кнеза Милоша на исти начин провољено је у "голф 4" власништво А. К., одакле су такође украдени CD-ови и поломљена брава за стартовање мотора.

Г. О.

Пронађени марихуана и стабљике индијске конопље

ДОБОЈ - Против Ј. З. и З. О., обојица из Добоја, због сумње да су се бавили недозвољеном производњом и прометом опојне дроге, полиција је поднијела извјештај Окружном тужилаштву, рекли су у ЦЈБ Добој.

Приликом претреса куће власништво Ј. З. у Добоју, 22. августа, полиција је пронашла око 95 грама марихуане и један цоинт од једног грама.

Истог дана полиција је претресла кућу и двориште које као члан домаћинства користи З. О. у Добоју и том приликом пронашла засад од 57 стабљика индијске конопље висине од 50 до 150 центиметара.

Г. О.

Напао познаника и полупао му возило

ПАЛЕ - Полиција је привела П. П. након што га је С. Ј. из Пала пријавио да га је напао док се возио путем Љубогошта - Сарајево.

Из ЦЈБ Источно Сарајево саопштено је да је С. Ј. пријавио да га је П. П. заједно са још три непознате особе напао у Доњим Булозима код Источног Сарајева. Наводи се да је С. Ј. казао да су га пресрели возилима "голф" и "поло" док се возио "пежоом 207" путем Љубогошта - Сарајево.

Истакао је да су нападачи поломили бочно вјетробранско стакло и свјетлосну сигнализацију на његовом "пежоу". У полицији су истакли да ће против П. П. бити поднесен извјештај тужилаштву.

Н. Т.

Регион

Мађарски предсједник може дати помиловање за одлуке својих судова, ја не могу.

Иво Јосиповић, предсједник Хрватске

МУП Аустралије донио одлуку

Капетан Драган ће бити изручен Хрватској

ЗАГРЕБ - Аустралијско Министарство унутрашњих послова одобрило је изручење Хрватској Драгана Васиљковића, познатијег под надимком Капетан Драган, због ратних злочина почињених у Хрватској током рата, пренијела су у петак хрватски медији.

Васиљковића Хрватска терети за ратне злочине над хрватским заробљеницима и цивилима 1991. и 1993. године, а нестао је 30. марта 2010. године, послије одлуке аустралијског Врховног суда о његовом изручењу Хрватској. Према писањима аустралијских медија, Драган Васиљковић, који се иначе у Аустралији скривао под именом Даниел Снеден, затражио је помоћ једног од најпознатијих америчких адвоката за међународно право, како би покушао побити изручење. Треба напоменути да Аустралија до овог случаја никада није изручила особу осумњичену за ратне злочине.

Тужилаштво одбацило пријаву

Керум неће одговарати за вријеђање Срба

Жељко Керум ФОТО: АРХИВА

СПЛИТ - Загребачко Županijско тужилаштво одбило је кривичну пријаву против сплитског градоначелника Жељка Керума, из оцјену да Керум својим изјавама (против Срба) у емисији Хрватске телевизије није починио кривично дјело расне и други дискриминације.

Како је саопштено на интернет страници тужилаштва, пријава је одбијена јер нема основане сумње да је Керум починио кривично дјело за које је пријављен, нити неко друго кривично дјело које се гони по службеној дужности.

Пријавом се Керум сумњичио да је, гостујући у емисији "Недјељом у два", јавно изнио ставове који потцјењују припаднике српске националности, приказујући их као грађане другог реда и да је тиме починио кривично дјело расне и друге дискриминације. Керум је два пута гостовао у емисији "Недјељом у два", гдје је изјавио да "не жели Србина за зета и да Срби морају знати гдје им је мјесто".

Оптужени за злочин у Калуђерском Лазу

Стругар на слободи

ПОДГОРИЦА - Бивши припадник Војске Југославије Предраг Стругар, оптужен за ратни злочин против цивилног становништва, пуштен је на привремену слободу, саопштио је у петак његов бранилац Горан Родић, пренијеле су агенције.

Стругар је пуштен из затвора уз кауцију од 570.000 евра и хипотеку имовине свог оца, генерала Павла Стругара, и гаранцијом да ће се у кривичном поступку редовно јављати на судске позиве.

Суђење Предрагу Стругару, оптуженом за убиство групе Албанаца у селу Калуђерски Лаз код Рожаја током НАТО бомбардовања 1999. године, биће настављено 26. децембра.

Поред Стругара, за злочин у Калуђерском Лазу оптужено је још седам официра бивше Војске Југославије.

Стругар је био у притвору у Бијелом Пољу, пошто га је у јулу ове године Србија изручила Црној Гори.

ДОБРА ВИЈЕСТ

ДУБРОВНИК

Послије вишегодишње потраге за новом адресом, Туристичка и угоститељска школа скрасиће се у новој згради која ће се градити у Дубровнику, најавила је на сједници Županijске скупштине замјеник župana Марија Вучковић.

ЗАГРЕБ

Бисерка Б. (60) смртно је страдала у четвртак око 21.15 часова на загребачкој Хорвећанској цести када је на њу, док је претрчавала пут 80 метара од пјешачког прелаза, својим аутомобилом налетио 48-годишњи Божо Ш. и потом побјегао у непознатом правцу.

ЛОША ВИЈЕСТ

ЖАЛБЕНО ВИЈЕЋЕ ХАШКОГ ТРИБУНАЛА

Готовина и М
понижење срп

Одбачени кључни закључци да су Готовина и Маркач учествовали у удруженом злочиначком подухвату и оптужбе за артиљеријске нападе. Званичници РС, Србије и представници крајишких Срба пресуду оцијенили скандалозном и увредљивом за српске жртве

ПРИРЕДИЛА: САНДРА МИЛЕТИЋ
sandra@glassrpske.com

ХАГ - Жалбено вијеће Хашког трибунала изрекло је у петак ослобађајућу правоснажну пресуду хрватским генералима Анти Готовини и Младену Маркачу и наложило њихово моментално пуштање на слободу.

Званичници и политичке партије из Републике Српске и Србије и представници крајишких Срба оцијенили су пресуду скандалозном наводећи да се тиме понижавају жртве злочина у акцији "Олуја".

Одмах по изрицању пресуде из Хрватске је у Холандију полетио авион хрватске владе, којим су Готовина и Маркач у послијеподневним часовима у пратњи министара ветерана Предрага Матића и одбране Анте Котромановића стигли у Загреб. На главном загребачком тргу у 16 часова одржан је главни дочек Готовине и Маркача, пренијеле су агенције.

На питање да ли је очекивао ослобађајућу пресуду Готовина је великој групи новинара на аеродрому кратко рекао "не", а на питање како се осјећа рекао је "сјајно".

Пресуда

Готовина је у првостепеном поступку 15. априла 2011. осуђен на 24 године затвора, Маркач на 18 година, а преостали члан хрватске "тројке" генерал Иван Чермак ослобођен је кривице и Тужилаштво на ту одлуку није уложило жалбу. Према првостепеној пресуди из априла 2011. Готовина, који је командовао операцијом "Олуја", и Маркач као командант специјалне полиције били су чланови удруженог злочиначког подухвата који је предводио тадашњи хрватски предсједник Фрањо Туђман чији је циљ, према наводу оптужнице, било протјеривање и трајно уклањање српског становништва и насељавање тог подручја Хрватима.

Жалбено вијеће, којем је предсједавао судија Теодор Мерон, одбацило је кључне закључке расправног вијећа према којима су Готовина и Маркач учествовали у удруженом злочиначком подухвату и оптужбе за противправне артиљеријске нападе на Книн, Грачац, Обровац и Бенковац.

- Након што је побијена теза расправног вијећа да је гранатирање било противправно, Жалбено вијеће држи да нема доказа да је постојао удружени злочиначки подухват с циљем уклањања српског цивилног становништва из Крајине силом или пријетњом силе - рекао је Мерон током образлагања пресуде.

Жалбено вијеће Хашког суда поништило је осуђујуће пресуде Готовини и Маркачу за прогон, депортацију, убиства, непоступање, злочине против човјечности, пљачку јавне и приватне имовине, кршење закона и обичаја ратовања.

Вијеће је оцијенило и да се одлазак цивила током артиљеријских напада на поменута четири града не може окарактерисати као депортација. Суд је Готовину и Маркача ослободио и командне одговорности, а у пресуди петочланог вијећа супротно мишљење приложили су судије Фаусто Покар, који је и бивши предсједник Хашког трибунала, и судија Кармел Агијус. Једина тачка која је остала на терету Готовине јесте да је знао за кривична дјела која су почињена и да је та дјела требало да истражи, што је пропустио да уради. Када је ријеч о Маркачу, Жалбено вијеће је прихватило закључке расправног вијећа да је пропустом да истражи злочине специјалне полиције створио атмосферу некажњивости, што је припаднике специјалне полиције подстакло на ратне злочине.

У "ОЛУЈИ" убијено око **2.000** и протјерано **230.000** Срба

Главни хашки тужилац Серж Брамерц виђен је у петак како бјежи од новинара испред зграде Хашког суда не желећи да коментарише ослобађајућу пресуду Готовини и Маркачу ни једном једином ријечју.

- Нисам још видио пресуду - рекао је Брамерц новинарима.

Готовина и Маркач били су оптужени за ратне злочине над Србима за вријеме и послије операције "Олуја" у августу 1995. године - прогоне, депортације, нечовјечно поступање, убиства, пљачку јавне и приватне имовине и безобзирно разарање градова и села. Готовина је у вријеме "Олује" био командант Зборног подручја Сплит и командовао је том операцијом, а Маркач Специјалне полиције.

Операција "Олуја" представља једно од најсуровијих етничких чишћења које је извршено у ратовима на просторима бивше Југославије. Документационо-информативни центар "Веритас" у својој евиденцији има имена 1.960 погинулих и несталих Срба у "Олуји" међу којима је 1.205 цивила, односно 522 жене и 12 дјеце. У "Олуји" је с простора Републике Српске Крајине протјерано око 220.000 људи.

Понижавање жртава

Предсједник РС Милорад Додик изјавио је да је ослобађајућа пресуда Готовини и Маркачу увредљива и понижавајућа за жртве, Србе и све оне који су вјеровали у међународну правду.

- Одлука Хашког трибунала је невјероватна и срамна и говори о томе да суд има политичку основу за доношење одлука. Невјероватно је да се ово деси, имајући у виду да је овај суд прије неколико мјесеци донио првостепену пресуду која је говорила о кривици. Ова одлука је политичка, јер би осудом о удруженом злочиначком подухвату била угрожена референца Хрватске у погледу њеног приступања ЕУ. Овим је суд себи затворио врата - истакао је Додик.

Додао је да пресуда Хашког трибунала потпуно урушава повјерење у тај суд, јер је правда коју дијели селективна и политичка.

- Пресуда говори да се селективно приступа. Војислава Шешеља, који није командовао јединицама, држе десет година и не могу да му пресуде, а људи који су директно командовали и наређивали злочине добили су ослобађајуће пресуде. Како вјеровати таквим судовима - упитао је Додик.

Премијер РС Александар Џомбић оцијенио је да је пресуда шамар правди и безоб-

Славље у Загребу

МИЛИОНИ ЗА СЛОБОДУ

Хрватска је из буџета за одбрану својих генерала пред Хашким трибуналом у протеклих шест година издвојила више од 27 милиона евра. Хрватски портал "X-Alter" преноси да је то само дио средстава којим су плаћени истраживачки тимови Готовине, Маркача и Чермака, док се за сада непознати остатак уплаћивао из "Фондације за истину о Домовинском рату". Портал наводи да је до прије неколико мјесеци податак о суми коју су порески обвезници платили за одбрану генерала представљао једну од најчуванијих тајни хрватске политике.

Нормализован жељезнички саобраћај у Црној Гори

ПОДГОРИЦА - Жељезнички саобраћај на прузи Подгорица - Бијело Поље нормализован је послије тродневног прекида због судара локалног путничког и радног воза код Мојковца.

Жељезничка несрећа догодила се у уторак увече када је локални путнички воз у тунелу код Мојковца налетио на грађевинску машину новосадске фирме "Згоп", која је на том дијелу изводила радове на сређивању пруге. На лицу мјеста страдали су радници новосадске компаније Ранко Кашиковић (53) и Горан Гаврић (55), док је 45 особа повријеђено. У болници у Бијелом Пољу задржано је седморо теже повријеђених, али се сви они налазе ван животне опасности.

ИЗРЕКЛО ОСЛОБАЂАЈУЋУ ПРЕСУДУ ДВОЈИЦИ ХРВАТСКИХ ГЕНЕРАЛА

Маркач на слободи, ских жртава "Олује"

ФОТО: АГЕНЦИЈЕ

Анте Готовина и Младен Маркач улазе у судницу

зирна увреда и понижење за све српске жртве хрватских ратних операција.

- Ово је фалсификовање историје, јер како објаснити породицама око 2.000 убијених и 230.000 протјераних Срба да то што су протјерани са својих вјековних огњишта и што су убијани у избјегличким колонама није злочин - рекао је Џомбић.

Министар рада и борачко-инвалидске заштите РС Петар Ђокић казао је да послије ове пресуде нема разлога да се овог часа не захтијева да одмах буду пуштени на слободу Радован Караџић, Ратко Младић и остали српски генерали, јер је очигледно да нема правде у Хашком трибуналу. Додао је да смо суочени са срамним чином Хашког суда, који потврђује да спроводи политику усмјерену против српског народа и који је формиран само да би судио Србима.

- Испада да су Срби сами себе протјерали из Хрватске и да су злочиначке акције "Олуја" и "Бљесак" у којима је, послије Другог свјетског рата, извршено највеће етничко чишћење биле у организацији Срба - казао је Ђокић.

Предсједник СДС-а Младен Босић изјавио је да је ослобађајућа пресуда шок и додатно понижење за све Србе, те да је она политичка имајући у виду и да Хрватска улази у ЕУ.

- Тај суд је основан с политичким намјерама да врши политички притисак на српске политичке представнике током и послије рата - рекао је Босић.

Предсједник Србије Томислав Николић оцијенио је да је Хашки трибунал донио политичку, а не правну одлуку, која неће допринијети стабилизацији ситуације у региону.

- Пресуда Србе у Хрватској ставља у позицију кривца, иако су управо у Книнској Крајини били жртва највећег погрома после Другог светског рата.

Премијер Србије Ивица Дачић казао је да је пресудом Готовини и Маркачу потврђено да Хашки трибунал није суд, већ да та институција испуњава унапријед задате политичке задатке.

ЕУФОРИЈА
и славље широм Хрватске и у појединим градовима у БиХ

Тужилац за ратне злочине Србије Владимир Вукчевић изјавио је да ослобађајућа пресуда хрватским генералима показује да је озбиљно угрожен принцип кажњивости ратних злочина и додао да је таква одлука Хашког трибунала скандалозна.

- Правно је несхватљиво да је при једнако утврђеном чињеничном стању првостепено судско веће оптуженима изрекло високе казне, а да је другостепено веће донело дијаметрално супротну одлуку - истакао је Вукчевић.

Шеф Националног савјета за сарадњу с Хашким трибуналом и потпредсједник Владе Србије Расим Љајић рекао је да је Хашки трибунал изгубио сваки кредибилитет.

Директор Документационо-информационог центра "Веритас" Саво Штрбац изјавио је да је пресуда срамотна и да су Крајишници више него шокирани.

- Пресуда више личи на политички памфлет или декларацију неке политичке организације, него на пресуду суда УН - рекао је Штрбац.

Предсједник Асоцијације избјегличких и других удружења Срба из Хрватске Милојко Будимир истакао је да пресуда доказује да су Хаг, Хрватска и САД били заједно у удруженом злочиначком подухвату, док је предсједник Српског народног вијећа Милорад Пуповац изјавио да оно што је добро за Готовину и Маркача није добро за жртве и наставак обнове помирења у регији и да остаје питање ко је одговоран за убиства, прогон, уништење и паљење српских кућа, јер до сада за то још нико није одговарао.

Хрватска слави

Послије објављивања пресуде широм Хрватске завладала је еуфорија и почело је славље на градским трговима гдје је организовано јавно праћење изрицања пресуде. Највиши званичници су казали да им је пао камен са срца.

Предсједник Хрватске Иво Јосиповић рекао је да је радостан због тога што су Готовина и Маркач на слободи.

- Радостан сам што су слободни људи за које сам био увјерен да су невини. Драго ми је да је пресуда оваква каква јесте, јер ми смо знали да "Олуја" није била злочиначки подухват. Злочина је било, али за њих генерали нису криви. Обавеза државе је да казни починиоце злочина и да брине за све жртве рата - истакао је Јосиповић.

Премијер Хрватске Зоран Милановић поздравио је пресуду Хашког трибунала и додао да ће Хрватска испунити дуг правде за оно гдје се током рата огријешила.

- Пао нам је камен са срца јер имамо срце. Трајало је 17 година и важно је да људи иду кућама својим породицама, али важно је за Хрватску јер у свему је било доста преседана и доста политике. Ради се о двојици недужних људи, али то не значи да је рат био праведан. У рату је било и грешака, а за грешке је одговорна хрватска држава. За оно гдје се огријешила, свој ће дуг правде испунити - рекао је Милановић.

Славило се и у градовима у БиХ са већинским хрватским становништвом, а политички представници Хрвата изразили су задовољство пресудом.

- Пресрећан сам што су Готовина и Маркач на слободи. Моја осјећања дијели већина Хрвата - изјавио је предсједник ХДЗ-а БиХ Драган Човић.

Пресуду су поздравили предсједник Федерације БиХ Живко Будимир и ХДЗ 1990.

Суђење за "Олују" почело је 11. марта 2008. године. Готовину је Хашки трибунал оптужио 2001, а у бјекству је био до децембра 2005. године када је ухапшен у Шпанији. Оптужница против Чермака и Маркача подигнута је 2004. и они су се добровољно предали Трибуналу, а потом су пуштени на привремену слободу до почетка суђења.

Вук Јеремић

Ослобађајућу пресуду критиковао је и предсједник Генералне скупштине УН Вук Јеремић.

- Све што сам одувек мислио о "хашкој правди", после данашњег дана, нема више разлога да се формулише политички коректним језиком. Нека прст на чело ставе они који су пристали да EULEX истражује трговину органима на Косову. Закључиће господа да смо их сами себи водили - написао је Јеремић на "Твитеру".

ПРОТЈЕРАНИ СРБИ ШОКИРАНИ ПРЕСУДОМ

Шок и невјерица међу Србима који су протјерани са својих огњишта из Хрватске. Њихова вјера у правду срушена је пресудом Хашког трибунала.

Желимир Кнежевић, који је избјегао из Книна, каже да је шокиран хашком пресудом, јер је у Хрватској проживио пакао.

- Срамота је шта раде цијелом српском народу. Хашки суд је од почетка пристрастан и ово је крај - каже Кнежевић.

У Книну је преживио неколико дана пакленог гранатирања.

- Детонације су се чуле са свих страна. Нису бирали шта ће гађати. Око моје куће пало је неколико граната, а спас смо потражили у склоништу. Сљедећег дана када сам се вратио видио сам да је погођена и моја кућа. Тог дана је пао Книн - прича Кнежевић. Сличну судбину преживио је и Милан Аџиновић.

- Хрватска не би требало да се поноси генералима. То нису официри, него злочинци. Једва смо извукли живе главе 1995. године, а нажалост многи Срби су побијени - рекао је Аџиновић.

Драгић Мајсторовић каже да Хашки трибунал понавља злочин који су починиле хрватске снаге током "Олује". Грађани Бањалуке су у петак увече на Тргу Крајине организовали паљење свијећа у част жртвама злочиначке акције "Олуја", на тај начин изражавајући бунт и револт на срамну одлуку Хага.

В. К.

ФОТО: В. ТРИПИЋ

Србија

У посланичкој функцији не видим начин за богаћење, то ми је посао.

Олгица Батић, посланик ДХСС-а

Југослав Ћосић о власнику "Информера"

Вучићевић се цјенкао са вођом "земунаца"

БЕОГРАД - Новинар Југослав Ћосић изјавио је у петак да је главни уредник дневних новина "Информер" Драган Вучићевић пред убиство српског премијера Зорана Ђинђића, путем телефона разговарао са вођом "земунаца" Душаном Спасојевићем Шиптаром, објавили су српски медији.

- Тај човек је пред убиство Зорана Ђинђића, путем телефона разговарао и преговарао са Спасојевићем о томе колико ће га овај платити за сваки текст који напише и објави против Ђинђића. Послодавац му је, дакле, био вођа "земунског клана". На телефонској тезги су биле цифре од 1.000 евра, 1.500 евра... Ови разговори снимани су, тајно, у склопу истраге о "земунском клану" - тврди Ћосић.

Одговор Синиши Ковачевићу

Плавуша постала црнка због ДСС-а

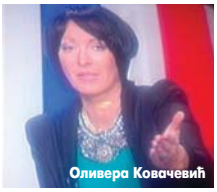

Оливера Ковачевић

БЕОГРАД - Једно од заштитних лица РТС-а Оливера Ковачевић водила је емисију носећи црну перику, што је вјероватно посљедица полемике са послаником ДСС-а Синишом Ковачевићем, пренијели су српски медији.

Оливера Ковачевић, једна од вриједнијих плавуша са РТС-а, водила је у четвртак емисију са црном перуком. Одлука Оливере Ковачевић дошла је послије бурне двдневне полемике са послаником ДСС-а Синишом Ковачевићем. Он је замјерио јавном сервису да, у недостатку доброг програма, публици сервира "плавуше". Три водитељке са РТС-а које имају плаву косу нису остале дужне посланику ДСС-а.

Фатмир Љимај

ФОТО: АРХИВА

Специјални тужилац EULEX-а оптужио бившег косовског министра

Нова оптужница против Љимаја

Љимај се терети за дјела која су се догодила у различитим периодима између 2008. и 2010. године, као и у вези с прањем новца од 2009. до 2012. године

ПРИШТИНА - Специјални тужилац EULEX-а оптужио је у петак бившег косовског министра Фатмира Љимаја и још шест особа за организовани криминал и друга кривична дјела у вези с корупцијом, саопштио је EULEX, пренијеле су агенције.

Како се наводи у саопштењу, они се терете у такозваном "случају Министарства за саобраћај и телекомуникације".

Наводна дјела су се догодила у различитим периодима између 2008. и 2010. године, као и у вези с прањем новца од 2009. до 2012. године. Осумњичени Фатмир Љимај, Фљорим Љима, Демир Љима, Ендрит Шаља, Нецат Краснићи, Фљорим Зука и Гани Зогај оптужени су, између осталог, за манипулацију тендерском процедуром, давање и примање мита и опструисање доказа у вези с три тендера у Министарству због стицања личне и/или материјалне користи. Наводна штета нанесена буџету Министарства је око два милиона евра.

Љимају је суђено за ратне злочине пред Хашким трибуналом и EULEX-овим судом у Приштини, али је ослобођен оптужби.

На Косову су у петак припадници EULEX-а ухапсили тројицу косовских Албанаца, бивших припадника Ослободилачке војске Косова (ОВК), осумњичених за ратне злочине над цивилима 1998. и 1999. године.

Браћа Рустем и Хетем Геци, као и њихов рођак Сабит Геци ухапшени су због сумње да су убили браћу Вехбија и Ганија Беришу у јуну 1999. године и терете се за ратни злочин против цивила, рекао је извор који је инсистирао на анонимности.

EULEX ухапсио три бивша припадника ОВК

Адвокат једног од ухапшених Тахир Речај изјавио је да се они сумњиче за убиство два албанска цивила у јуну 1999. године, преноси Рojтерс, који наводи да су двојица ухапшених сада припадници Безбједносних снага Косова (БСК).

Извор српских медија казао је да су браћа Бериша и њихов отац били сарадници безбједносних снага Србије и да је то највјероватнији разлог њиховог убиства.

ОВК

Организација ветерана ОВК затражила је хитно ослобађање ухапшених, наводећи да је хапшење јасан показатељ да EULEX још није дигао руке од "лова" бивших бораца ОВК.

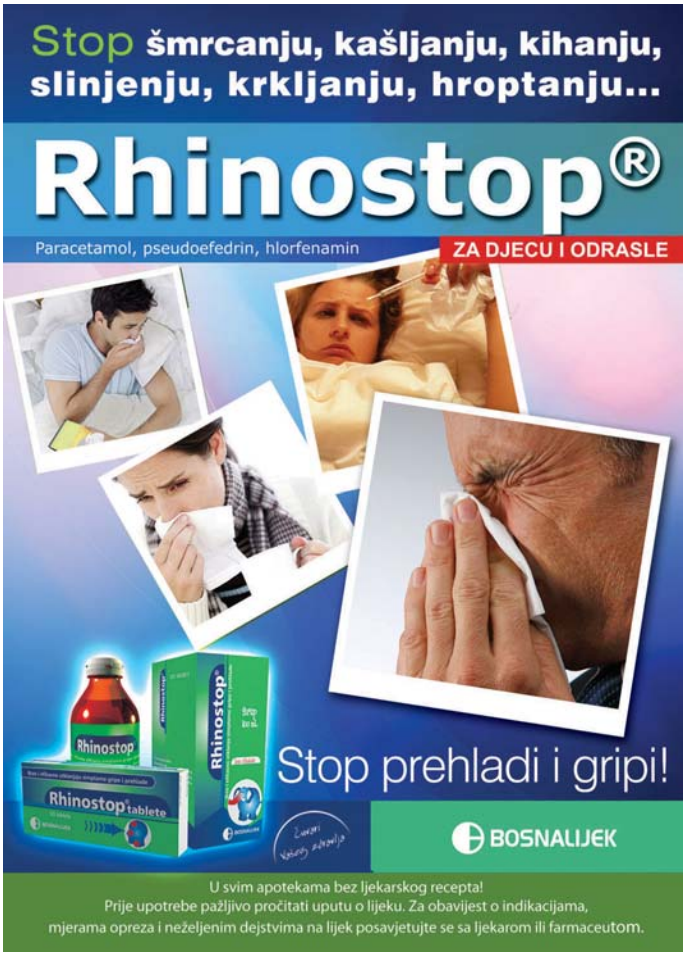

Пресјечен ланац трговине наркотицима на аутопуту код Новог Сада

Ухапшени дилери дроге

БЕОГРАД - Полиција је у Шумадији пресјекла још један организовани ланац трговине наркотицима и ухапсила четири особе, од којих је заплијењено 11 килограма сканка и 200 грама хероина, намијењених тржиштима западне Европе и за продају домаћим уживаоцима, пренијеле су агенције.

Због сумње да су се бавили трговином наркотицима одређена је мјера задржавања В. П. (29), А. Х. (30), Б. Ђ. (29) и Н. П. (30).

ЗАПЛИЈЕЊЕНО 11 килограма сканка

Према наводима полиције, сумња се да је В. П. набавио сканк, а за транспорт 5,45 килограма тог наркотика до Беча ангажовао А. Х. Крагујевачка полиција је на аутопуту код Новог Сада зауставила аутобус у којем се налазила А. Х. и у торби у пртљажнику пронашла десет кеса у којима је била запакована дрога. Када је изгубио телефонски контакт са А. Х., В. П. је са Б. Ђ. покушао да побјегне на Косово, али га је гранична полиција ухапсила на прелазу Кончуљ.

Свијет

TOP STORIES CNN

Седам затвореника је ухапшено док су копали тунел дуг девет метара у затвору у Лариси, граду у централној Грчкој, јавиле су у петак агенције. Затвореници су ископали тунел дуг девет метара на дубини од пет метара - да би изашли ван затворског комплекса. Почетак тунела био је у ћелији у приземљу. Бијег је осујећен захваљујући активностима надлежних служби у затвору.

Настављени сукоби и размјена ватре између Израела и Палестине

Ракетни напад на Тел Авив

Због ракета из појаса Газе сирене се чуле и у Јерусалиму, послије чега су услиједиле три експлозије. Хамас извршио 130 ваздушних напада на територију Израела, који је одговорио бомбардујући Газу и подземне лансере ракета

Примирје није испоштовано

ФОТО: РОЈТЕРС

ТЕЛ АВИВ - Иако је у петак било најављено трочасовно примирје због доласка египатског премијера Хишама Кандила, ватра између Израела и Палестинаца није обустављена, јер је Хамас испалио ракету на Тел Авив, а настављено је и ракетирање у појасу Газе, јавиле су агенције.

Сирене и експлозије чуле су се у Тел Авиву, а Хамас је саопштио да је испалио ракету на тај град, а према тврдњама полиције она је пала у море. Због ракета из појаса Газе сирене су се чуле и у Јерусалиму, послије чега су услиједиле три експлозије. Хамас је извршио 130 ваздушних напада на територију Израела, који је одговорио бомбардујући Газу и подземне лансере ракета.

Како су пренијеле агенције, нема поштовања примирја због доласка египатског премијера, а израелске снаге поручују новинарима да се "уклоне из опасне зоне". Засад нема званичних најава копнене офензиве иако је у стању приправности 30.000 војника.

Израелски медији су објавили и да су ракетирањем уништили "већи део ракетних постројења Хамаса", али је упркос томе неколико сати касније проглашена узбуна у Тел Авиву, праћена снажном експлозијом, јавља Рojтерс. Градоначелник Тел Авива је саопштио да су отворена сва склоништа.

Премијер Исмаил Ханије, један од вођа Хамаса, није био у кући у вријеме удара, а то што је Израел циљао његов дом показатељ је знатне ескалације "политике циљаних убистава".

Рojтерс преноси да је од ескалације насиља убијено 24 људи, а 21 жртва је на палестинској страни.

Израел је убрзо узвратио и, према првим извјештајима, "погођена је мета у области из које је испаљена ракетна паљба према Тел Авиву".

Извјештаји о ставу израелске полиције су засад опречни - једни извори јављају да "нема потврда о удару и да је ракета пала у море", док други кажу да је полиција потврдила детонацију. Рojтерс преноси да је из Газе ка сјеверу испаљено још неколико ракета које је оборио антиракетни систем "Гвоздена завјеса".

"АНОНИМУСИ"

Група хакера "Анонимуси" појавила се као бранилац палестинског народа у тренутку када је Израел запријетио да ће прекинути приступ интернету Палестинцима на окупираним територијама.

- Када израелска влада пријети да ће прекинути сваки приступ интернету и другим телекомуникационим средствима у Гази, прекорачује границу - објавили су "Анонимуси".

Експлозије у Израелу

У СТАЊУ приправности 30.000 израелских војника

Израелска страна процјењује да палестински екстремисти имају 12.000 ракета, укључујући и усавршеније оружје из Ирана и из либијског арсенала које је прокријумчарено послије пада са власти либијског лидера Муамера Гадафија прошле године. Операција названа "Стуб одбране" почела је "циљаним убиством" команданта војног крила Хамаса Ахмеда Џабарија у сриједу и од тада су се сукоби појачали пријетећи да прерасту у нови рат између Хамаса и Израела.

Портпарол израелске војске најавио је у међувремену да се "талас планираних, масивних и тачних напада на подземне лансирне рампе" наставља. Осим ваздушних удара који су појачани, Израел је почео да гомила војнике, тенкове и оклопне транспортере на граници с палестинском територијом. Шеф израелске армије, генерал потпуковник Бени Ганц, наредио је мобилизацију 16.000 резервиста.

Палестински екстремисти су наставили у међувремену да ракетирају израелске градове. До четвртка увече испаљено је више од 350 ракета из појаса Газе, а 130 је пресрео ракетни штит "гвоздена" купола, пренио је Би-Би- Си.

Висока представница ЕУ за спољну политику и безбједност Кетрин Ештон изразила је дубоку забринутост због размјене артиљеријске ватре између Израела и палестинског покрета Хамас у Гази.

Њемачки канцелар Ангела Меркел и предсједник Француске Франсоа Оланд изразили су забринутост због ескалације насиља на Блиском истоку, а Меркелова је позвала Хамас да одмах престане да гађа ракетама Израел.

- Хамас у Гази је одговоран за избијање насиља. Нема оправдања за испаљивање ракета на Израел које је изазвало велике патње цивилног становништва - изјавио је портпарол њемачке владе Георг Страјтер.

СВИЈЕТ УКРАТКО

Воз ударио у камион, четворо погинуло

МИДЛЕНД - Воз је ударио у камион са ветеранима за вријеме параде у Мидленду, у Тексасу, и том приликом је погинуло четворо, а повријеђено више од десет људи, јавиле су у петак агенције.

Камион који је учествовао у паради "Лов на хероје" превозио је ветеране и њихове жене када је воз ударио у њега. Полиција је саопштила да се пет особа налазе у болници и да је једна у критичном стању. Амерички секретар за одбрану Леон Панета, који се налази у званичној посјети Југоисточној Азији, изјавио је да је "дубоко потресен вијешћу о трагичном инциденту у којем су учествовали ветерани, хероји и њихове жене у Мидленду, у Тексасу", поручио је Пентагон у саопштењу.

Ликвидирана три званичника француског Ажаксиоа

АЖАКСИО - Предсједник француског ногометног прволигаша Ажаксиоа Алаин Орсони (58) најавио је оставку у петак након што су убијена већ три званичника клуба.

- Мислим да сам сада ја на мети. Не само да се плашим, него сам очајан - рекао је Орсони, додавши како намјерава да напустити земљу ако и даље буде жив.

Прије два дана у Ажаксиоу, главном граду Корзике, убијен је главни секретар клуба и привредне коморе Жакезес Насер, који је ликвидиран у трговини с одјећом која се налази у пјешачкој зони у самом центру Ажаксиоа. Прије мјесец убијен је и адвокат клуба Антоине Солакаро, а у октобру 2010. убијен је и тадашњи секрета клуба Антоине Нивагиони, којег је тада наслиједио Насер.

ДОБРА ВИЈЕСТ

КИНА

У Кини ће 20 одсто становника до 2020. бити довољно имућно да би могли бити названи "богатима", показало је истраживање консултантске фирме "Бостон консалтинг груп". Вјерује се да ће до тада 280 милиона становника чинити класу имућних у Кини, а њихова куповна моћ износиће 3,1 билион долара годишње.

ФРАНЦУСКА

Тијела двоје дјеце пронађена су у фрижидеру у њиховом дому у југоисточном француском граду Виене, заједно с тијелом њихове мајке која је убијена, пренијели су у петак портали. Полиција је пронашла тијела тромјесечне бебе и петогодишње дјевојчице у фрижидеру. Тијело њихове 26-годишње мајке пронађено је у дневној соби.

ЛОША ВИЈЕСТ

Послије урагана "Сенди"

Хиљаде људи још немају струју

ЊУЈОРК - Амерички предсједник Барак Обама посјетио је дио Њујорка који је без струје чак 17 дана послије разорног урагана "Сенди", у којем су само у том граду погинуле 43 особе, пренијели су портали.

Обама се хеликоптером провезао изнад дијела Квинса гдје је око стотину домова уништено у пожару који је изазвала олуја и састао се са грађанима. Без струје је још око 25.000 људи.

Нестанак струје представља највећи проблем у сиромашнијим четвртима, гдје старији и немоћни не могу да напусте домове. Обама је рекао да ће "бити уз Њујорчане док обнова не заврши". За тај задатак задужио је министра стамбене политике и урбаног развоја Шона Донована.

КИНА

Војска обећала лојалност Ђинпингу

ПЕКИНГ - Кинеска Народна ослободилачка војска у петак је обећала лојалност новом генералном секретару Комунистичке партије Сји Ђинпингу, понављајући тиме своју мисију да слиједи "апсолутно вођство" партије и поред усамљених позива да буде стављена под контролу владе, јавиле су агенције. Припадници 2,3 милиона броје армије су такође захвалили одлазећем предсједнику Ху Ђинтаоу и другим старијим кадровима због њиховог вођства и усмјеравања војске посљедњих десет година.

ХОНГКОНГ

Заплијењено више од тону кљова

ХОНГКОНГ - Гранична служба Хонгконга заплијенила је у петак више од тону слонових кљова, које потичу из Танзаније, а које су биле скривене у једном контејнеру, јавиле су агенције. У луци у Хонгконгу јуче је заплијењено 45 врећа са по 569 кљова укупне тежине од 1.330 килограма. Кљове су биле скривене, као и 400 врећа сјемена сунцокрета, изјавио је Вонг Суиханг, званичник луке и поморске команде на овој територији на југу Кине. У Хонгконгу се за увоз слонове кости одређује казна од двије године затвора или 500.000 евра.

Акција грчке полиције

Ухапшени дилери, одузета марихуана

АТИНА - Послије истраге која је трајала неколико мјесеци, грчка полиција у петак је заплијенила више од 400 килограма марихуане и ухапсила седам припадника организоване криминалне банде која је камионима шверцовала велике количине марихуане из Албаније у Грчку, а одатле у друге европске земље.

У полицијској операцији ухапшена су четири Албанца и једна Албанка, који имају између 18 и 30 година, те два Грка од 57 и 58 година у Волосу, у централној Грчкој, и у Агио Теодорију, у области Коринта, јавиле су агенције.

Полиција је, такође, пронашла и заплијенила 422 килограма и 454 грама марихуане, три аутомобила, 2.900 евра и осам мобилних телефона.

Дејвид Петреус

ФОТО: АРХИВА

Америчка обавјештајна агенција истражује понашање свог бившег шефа

Истрага CIA против Петреуса

Стално преиспитујемо свој рад. Ако се из овог случаја могу извући поуке, ми ћемо их искористити за унапређење. Али, нећемо брзати. Истрага је у току и не прејудицирамо ниједан исход, саопштила CIA

ВАШИНГТОН - Америчка обавјештајна агенција (CIA) покренула је истрагу о понашању њеног бившег директора Дејвида Петреуса, који је прошле седмице поднио оставку због афере са ауторком његове биографије Полом Бродвел, јавиле су агенције.

Портпарол CIA изјавио је да ће истрага, коју спроводи генерални инспектор CIA, показати да ли има поука које треба извући из ове афере, наводи Би-Би-Си.

Код Бродвелове (40) су пронађене повјерљиве информације, али и она и генерал Петреус, који је у петак на Капитол хилу требало и да свједочи о нападу на амерички конзулат у септембру у Либији, тврде да нису потекле од њега.

- Ми у CIA стално преиспитујемо свој рад. Ако се из овог случаја могу извући поуке, ми ћемо их искористити за унапређење. Али, нећемо брзати. Истрага је у току и не прејудицирамо ниједан исход - поручила је CIA у саопштењу.

У првом интервјуу од када је поднио оставку генерал Петреус је на телевизији Си-Ен-Ен рекао да није одао никакве повјерљиве информације бившој љубавници и да је оставку поднио због афере, а не због напада на конзулат у Бенгазију у којем је погинуло четворо Американаца.

Исти медиј преноси Петреусову исповијест његовом блиском пријатељу пуковнику Питеру Мансуру.

ПЕТРЕУС ТВРДИ да није Бродвеловој давао информације

- Жестоко сам забрљао - рекао је пензионисани генерал Петреус свом пријатељу Мансуру.

Петреус је свом пријатељу рекао да његови потези заслужују морални прекор.

- Он је изразио дубоко жаљење за све оно што се десило и штету коју је нанио својој породици. Он је заиста уживао у својој позицији шефа CIA и сматрао је то најбољим послом на свијету - додао је Мансур, који је служио са Петреусом у Ираку.

Мансур је додао да је Петреус имао добре односе са предсједником и тимом за националну безбједност и да је све то одбацио.

ЏОН АЛЕН

Истрагом је обухваћен и командант америчких и NATO снага у Авганистану, генерал Џон Ален, због тога што је мејловима флертовао са хостесом из Тампе Џил Кели.

Прељуба је забрањена војним законом, али генерал Ален негира кривицу. Скандал је откривен када су званичници FBI-ја прегледали електронску пошту узнемиравајућег садржаја, коју је, наводно, послала Бродвелова познатој личности на Флориди која је пријатељ породице Петреус.

Спор Велике Британије и Шпаније због Гибралтарског мореуза

Провокативни упади бродова

Шпански ратни брод

ЛОНДОН - Британски министар за Европу Дејвид Лидингтон рекао је да су се почетком седмице догодила два озбиљна инцидента и упозорио Шпанију да "прекине са провокативним упадима" у воде код Гибралтара.

Он је додао да је шпански ратни брод патролирао у британским водама Гибралтара и да је шпанска царина покушала да заплијени цивилни брод, јавља Би-Би-Си.

- Полиција Гибралтара је морала да интервенише да би заштитила четири путника на броду - рекао је Лидингтон.

ШПАНСКА царина покушала да заплијени цивилни брод

Инциденти су услиједили након што су министри прошлог мјесеца уложили жалбу Мадриду због "неприхватљивих" акција шпанских власти на граници са Гибралтаром. Форин офис позвао је шпанског амбасадора Федерика Триља у вези са посљедњим инцидентима.

- Осуђујем ове провокативне акције и апелујем на шпанску владу да се побрине да се овако нешто више не понови - рекао је Лидингтон. Он је додао да је Британија уложила у више наврата дипломатске протесте Шпанији, апелујући да се спроводе прописи у територијалним водама Гибралтара.

Лидингтон је упозорио да такви инциденти угрожавају "могућности развоја хармоничних и партнерских односа између Гибралтара и Шпаније".

Због спора двије земље око Гибралтара, шпанска краљица Софија отказала је у мају ове године посјету Великој Британији, гдје је требало да гостује на обиљежавању дијамантног јубилеја краљице Елизабете.

Гигант "Бритиш петролеум" кажњен због катастрофе на нафтној платформи

БП плаћа милијарде због цурења нафте

Компанија признала кривицу по 14 тачака оптужнице. Новац од казне добиће, између осталих, Национална фондација за заштиту рибе и дивљих животиња, као и америчка Академија наука

ФОТО: АРХИВА

Експлозија на платформи

ЛОНДОН - Британски нафтни гигант "Бритиш петролеум" (БП) кажњен је са 4,5 милијарди долара због катастрофе на нафтној платформи "Дипвотер хорајзон" 2010. године и загађења Мексичког залива, што је највећа новчана казна у историји кривичног права у САД, јавиле су агенције.

БП је признао кривицу у оквиру споразума са америчким Министарством правде. Казна од четири милијарде долара биће плаћена у идуће четири године, а 525 милиона долара биће уплаћено америчкој комисији за хартије од вриједности у идуће три године.

Компанија, чије је сједиште у Лондону, признала је кривицу по 14 тачака оптужнице. Новац од казне добиће, између осталих, Национална фондација за заштиту рибе и дивљих животиња, као и америчка Академија наука, пренио је Би-Би-Си. Нафтни гигант до сада је за потребе исплате надокнада већ основао фонд од 38,1 милијарду долара. БП је био приморан да прода дио своје имовине да би сакупио ова средства.

У МОРЕ исцурило 4,9 милиона барела сирове нафте

- Сви ми у БП-у дубоко жалимо због губитка живота у несрећи на платформи, као и због утицаја цурења нафте на обалски регион Мексичког залива - саопштио је директор компаније Боб Дадли.

У несрећи 2010. године на платформи која је експлодирала и потонула погинуло је 11 радника, а обала Мексичког залива претрпјела је највеће загађење нафтом у историји САД.

Послије тог инцидента поправке су трајале 87 дана, а за то вријеме у море је исцурило 4,9 милиона барела сирове нафте, што је било највеће загађење животне средине у историји Сједињених Држава.

Стивен Стоун, који је радио на нафтној платформи "Дипвотер хорајзон" када је дошло до избијања катастрофе 2010. године, поздравио је нагодбу, наводећи да је кривица такође и на компанији "Трансошен", која је такође радила на тој бушотини. Амерички секретар за правосуђе, генерал Ерик Холдер изјавио је да америчко Министарство правде "није успјело" да ријеши грађанске тужбе и да одреди БП-у висину казне за загађење животне средине, која може износити чак 18 милијарди долара.

Почетком ове године БП је постигао споразум о исплати одштете рибарима и другима погођеним овом катастрофом у износу од 7,8 милијарди долара, али тај споразум још чека на одобрење федералног суда.

МАЛА КАЗНА

Рекордна новчана казна која је изречена "Бритиш петролеуму" представља релативно малу цијену за највећу еколошку катастрофу у историји Сједињених Америчких Држава, саопштиле су групе за заштиту животне средине и жртве тог инцидента.

Ванредни избори у Јапану

Премијер распустио парламент

Јошихико Нода

ТОКИО - Јапански премијер Јошихико Нода распустио је у петак доњи дом парламента ради одржавања ванредних избора идућег мјесеца, на којима ће највјероватније његова Демократска партија изгубити мандат да предводи земљу, пренијеле су агенције.

Шести јапански премијер од 2006. храбро је покренуо изборни точак и поред тога што се већина чланова партије не слаже са изборима у овом тренутку. Он се на овај корак одлучио и због раније датих обећања и пошто је од опозиције добио подршку за доношење кључних закона, између осталих и закона о финансирању дефицита од 480 милијарди долара како Јапан не би упао у финансијску кризу.

ДЕМОКРАТСКА партија највјероватније ће изгубити мандат

- Желим да тражим мандат од народа - рекао је Нода долазећи на сједницу владе.

Распуштање доњег дома трајало је кратко док је предсједник тог дома прочитао кратку одлуку коју је припремио премијер и одобрио цар Акихито, уставни шеф државе.

Нода је мјесецима био под притиском опозиције да распише ванредне изборе и понудио је распуштање парламента под условом да опозиција подржи закон о буџетском дефициту и касније усвоји закон о изборним промјенама.

Вијести

Тонга

Пронађени кокаин и леш

НУКУАЛОФА - Тијело у распадању и око 200 килограма кокаина пронађени су на броду који се насукао код обала Тонге, саопштила је у петак полиција. Процјењује се да је дрога, која је била сакривена у трупу брода, односно јахте дуге 13 метара, вриједна око 120 милиона долара. Полиција је била обавијештена да је брод са дрогом био на путу из Јужне Америке.

САД

Пао ловац "рептор"

ВАШИНГТОН - Најмодернији ловац америчке авијације, револуционарни, али непоуздани "Ф-22 рептор" срушио се у петак на аутопут недалеко од ваздухопловне базе Тиндел на Флориди. Узрок инцидента још није познат, а пилот се на вријеме катапултирао. Иако је најављиван као најбољи борбени авион на свијету, "Ф-22" још није употријебљен у акцији.

combaco

Firma **Combaco.com** je inovativna firma koja se bavi projektovanjem, izradom i distribucijom Online sadržaja, te izradom softverskih rješenja.

U cilju daljeg razvoja kompanije i širenja mreže kupaca firma Combaco traži kvalifikovane saradnike u prodaji softverskih paketa i web rješenja.

Komercijalista (više izvršilaca)

Opis radnih zadataka

- uspostavljanje i razvoj poslovnih kontakata sa klijentima
- samostalno pronalaženje novih klijenata
- prezentovanje i prodaja proizvoda i usluga
- stvaranje baze vlastitih klijenata
- održavanje kontakata s postojećim klijentima

Potrebna znanja i vještine:

- minimalno srednju stručnu spremu
- poželjno radno iskustvo na poslovima terenske prodaje istih ili sličnih proizvoda
- izražene komunikacijske,pregovaračke i prezentacijske vještine
- poznavanje engleskog jezika
- poznavanje rada na računaru
- razvijen osjećaj za timski i individualni rad
- posjedovanje vozačke dozvole (B kategorija)

Vašu prijavu sa kratkom biografijom najdalje do 24. novembra 2012. pošaljite na info@combaco.com ili lično na adresu Jevrejska 85, 78000 Banja Luka.

Pridružite se timu stručnjaka, kako bi svojim znanjem i iskustvom potpomogli realizaciji postavljenih ciljeva!

Бањалука

ВИЈЕСТИ ИЗ ПОРОДИЛИШТА

5 дјевојчица **2** дјечака

Обрађени захтјеви за додјелу помоћи ученицима

Стипендије за 1.015 средњошколаца

Према социјалном статусу, 455 ученика остварило је право на ову стипендију, гдје је повећан број дјеце из породица са четворо и више дјеце, што је посебно значајно као мјера позитивне принаталитетне политике града, рекла Радовановићева

Према успјеху у школи биће додијељено 478 стипендија

ФОТО: АРХИВА

ДАНИЈЕЛА СТОКАНИЋ
danijelas@glassrpske.com

Од пријављених 1.121 ученика за стипендирање из буџета града, право на стипендију остварило је њих 1.015.

Ово је у петак саопштено из Одјељења за друштвене дјелатности. Обрађени су сви захтјеви за додјелу стипендија ученицима средњих школа за школску 2012/2013. годину.

Ученици су конкурисали за стипендирање из буџета града за три врсте стипендија, и то стипендије за успјех у школи, стипендије према социјалном статусу и стипендије за дефицитарна занимања.

Висина ученичких стипендија по успјеху у школи и социјалном статусу износи 80 марака, док стипендија за дефицитарна занимања износи 150 марака.

- Од пријављених 1.121 ученика за стипендирање из буџета града, њих 1.015 је на основу испуњених општих и посебних услова остварило право на градску стипендију - изјавила је начелник Одјељења за друштвене дјелатности Љиљана Радовановић, додавши да ће највећи број стипендија, и то 478, бити додијељено по основу успјеха у школи.

ЗА ДЕФИЦИТАРНА занимања 82 стипендије

У односу на претходну годину, знатно је повећан број додијељених стипендија за дефицитарна занимања, укупно 82.

- Према социјалном статусу, 455 ученика остварило је право на ову стипендију, гдје је повећан број дјеце из породица са четворо и више дјеце, што је посебно значајно као мјера позитивне принаталитетне политике града - истакла је Радовановићева.

Према њеним ријечима, право на стипендију није остварило 106 ученика због слабијег владања у протеклој школској години. Исплата стипендија за ученике обављаће се од краја фебруара па до завршетка школске године, и то мјесечно по двије стипендије.

У Одјељењу такође истичу да се на конкурс за додјелу стипендија града студентима првог студијског циклуса на високошколским установама, који је затворен 14. новембра, пријавило 509 студената.

Обрада студентских захтјева почеће у децембру, послије чега ће студенти и ученици који су по основу успјеха остварили право на стипендију са градоначелником Бањалуке Слободаном Гавриновићем потписати уговор о стипендирању за академску 2012/2013. годину.

Исплата студентских стипендија почеће у марту сљедеће године по истом принципу као и за ученике средњих школа.

СТУДЕНТИ

Стипендије ће бити додијељене према социјалном статусу, потом за дефицитарна занимања и према успјеху на студију. Висина стипендије према социјалном статусу и стипендије за успјех на студију износиће 130 КМ, док ће стипендија за дефицитарна занимања износити 250 марака.

ГРАДСКИ ВОДИЧ

Важни телефони

Информације	1185
Хитна помоћ	124, 230- 620
Ватрогасци	123
ЦЈБ	122, 337-100
Тачно вријеме	125
Метеоролошка станица	307-943
S.O.S. телефон (Линија за помоћ жртвама насиља у породици)	1264

болнице

Паприковац	342-100
Поликлиника	247-333

ординације

Деамедик	309-221
Еуромедик	463-025
Интермедик	216-661
Јелена	324-310
Фирена	437-222

превоз

Аутобуска станица	315-355
Жељезничка станица	301-229
Аеродром Бањалука	535-210
Билетарница (центар)	315-867

taxi

novi patrol taxi
вашег града
1533
SVE JE NOVO OSIM CIJENA !
patrol.taxi@mail.com

инспекција

Санитарна	244-475
Тржишна	244-479
Инспекција рада	244-479
Просвјетна	334-600
Комунална	306-464
Републичка управа за инспекцијске послове	334-627
Републички девизни инспекторат	300-434

кварови

Пријава кварова	258-686
Кварови на телефонима	1275

хотели

"Босна"	215-775
"Палас"	218-723
"Идеја"	217-444
"Видовић"	217-217; 245-800
"Цезар"	326-400
"Гранд"	380-105
"Мериот"	222-870; 217-801

РЕПЕРТОАР

БИОСКОПИ МУЛТИПЛЕКС "ПАЛАС"

СУМРАК САГА: ПРАСКОЗОРЈЕ 2
Жанр: фантазија, авантура
Улоге: Кристен Стјуарт, Роберт Патинсон
Термини: 13, 15.30, 17.45, 20.15, 22.30

АРТИЉЕРО
Жанр: комедија
Улоге: Јован Коларић, Ана Коњовић, Небојша Глоговац
Термини: 17.15, 20

ОТКРОВЕЊЕ 3D
Жанр: хорор, трилер, фантазија
Улоге: Шон Бен, Кери-Ен Мос
Термини: 18, 22

ГУМЕНИ ТАРЗАН
Жанр: анимирана комедија
Улоге: Џенс Андерсен, Бјерн Хенриксен
Термини: суботом и недјељом у 11.15

SKYFALL 007
Жанр: акција
Улоге: Даниел Креиг, Хален Мекрори
Термини: 15.30, 18, 19.15, 20.45, 22, суботом и недјељом у 13.15

МАРКО МАКАКО
Жанр: анимирани, комедија
Термини: суботом и недјељом у 11.15, 12

АСТЕРИКС И ОБЕЛИКС У БРИТАНИЈИ 3D

Жанр: комедија, авантура
Улоге: Жерар Депардије, Едуард Бер
Термини: суботом и недјељом у 14.30

ХОТЕЛ ТРАНСИЛВАНИЈА

Жанр: комедија, анимирани
Улоге: Адам Сендлер, Енди Семберг
Термини: суботом и недјељом у 13.45

ПРИЧА О САЊАРУ
Жанр: анимирани, авантура
Улоге: Роби Дајмонд, Дебра Репаши
Термини: суботом и недјељом у 11.30

МОРСКА АВАНТУРА 3D (синхронизовано)
Жанр: анимирани, авантура
Улоге: Љубомир Керкеш, Жељко Вукмирица, Перо Јуричић
Термини: суботом и недјељом у 12.45

НАРОДНО ПОЗОРИШТЕ РС
"Развојни пут Боре Шнајдера" Велика сцена, вечерас у 20 часова
"Укрођена горопад" Велика сцена, 17. новембра у 20

МУЗЕЈ РЕПУБЛИКЕ СРПСКЕ
Стална изложбена поставка "Од праисторије до савременог доба"
Мултимедијална изложба "Јасеновац"
Изложба "Конзерваторски досије"
Изложба "Рибе, водоземци и гмизавци наших крајева"

МУЗЕЈ САВРЕМЕНЕ УМЈЕТНОСТИ
Изложба "Шта се десило са Збирком Драгиње и Воје Терзић"

ГАЛЕРИЈА УДАС
"Јесен графике 2012"
Изложба графика Наташе Јованић

Чланови КУД-а "Пелагић" наступају у Њемачкој

Чланови бањалучког Културно-умјетничког друштва "Пелагић" отпутовали су у Њемачку гдје ће током викенда наступати у Минхену.

- Гостујемо код КУД "Свети Сава" који се налази у овом граду. Наступићемо на њиховом годишњем концерту који се одржава у сарадњи са црквеном заједницом у Минхену у оквиру које дјелује ово друштво. Публици ће се представити наш комплетан састав од 45 чланова - рекли су у КУД "Пелагић". А. П.

Изградња водоводне мреже у Верићима

ФОТО: АРХИВА

Радови ће трајати 60 дана

Воду добија 350 домаћинстава

Ријешиће се проблем водоснабдијевања за око 80 одсто домаћинстава у Верићима, док око 60 кућа и даље остаје проблем, рекао Вучковац

ПИШЕ: АЛЕКСАНДАР ПОПОВИЋ
aleksandarp@glassrpske.com

Изградња водоводне мреже у Верићима у дужини од 10,7 километара која је у току ријешиће проблем водоснабдијевања за 1.000 становника.

У Одјељењу за комуналне и стамбене послове и послове саобраћаја су рекли да је вриједност радова 437.000 марака.

- Планирано је да послови буду окончани у року од 60 дана. Извођач радова је предузеће "Тригон" из Бањалуке - рекао је начелник Одјељења Будимир Балабан.

Нагласио је да је секундарни водовод Верићи дио пројекта водоснабдијевања сјеверозападног дијела града, односно подручја Пријаковци-Поткозарје-Верићи-Пискавица.

- Укупна вриједност ове инвестиције је више од девет милиона марака, а изграђено је око 107 километара цјевовода - казао је Балабан.

Предсједник Савјета МЗ Верићи Славиша Вучковац је истакао да ће се на овај начин ријешити проблем водоснабдијевања за око 80 одсто домаћинстава у овој мјесној заједници.

- Око 350 домаћинстава, односно 1.000 становника, ће добити воду. Радови добро напредују и задовољни смо извођачима. Ово је од изузетног значаја, јер смо се раније снабдијевали са изворишта Лушица. Временом се потрошња повећала, а изворište ослабило тако да смо константно имали проблема. Вода није била чиста поготово у вријеме киша, а редукције су љети биле честа појава - рекао је Вучковац.

РЕДУКЦИЈЕ
биле честа појава

Додао је да 20 одсто насеља остаје проблем, па ће око 60 домаћинстава у засеоцима Савићи, Грујичићи и Пешиљци неће бити обухваћени водоводом.

- Они се налазе изнад 260 метара надморске висине, па би им се вода једино могла допремити помоћу пумпи односно бустер станице - нагласио је Вучковац.

Рекао је да је упућен захтјев Административној служби града да се и тај проблем ријеши.

- Старо изворište одржава Центар за унапређење и развој села. Када водовод буде завршен они неће више одржавати стари, па ће овај дио домаћинстава који остану неприкључени остати без воде. Тај проблем са висинским зонама није везан само за Верићe већ и за дио Поткозарја, па ће изградња бустер станице ријешити и њихов проблем - казао је Вучковац.

ПИСКАВИЦА

У Пискавици је у току изградња дијела секундарне водоводне мреже, као и прикључење домаћинстава на водовод.

- Овим пословима је реализација пројекта водоснабдијевања сјеверозападног дијела града, односно подручја Пријаковци-Поткозарје-Верићи-Пискавица ушла у завршну фазу. На овај начин, више од 3.000 становника поменутих подручја ријешиће питање снабдијевања водом са изворишта Новоселија, односно са градског водоводног система - рекао је Балабан.

ГРАДСКЕ ВИЈЕСТИ

Прегледи открили обољења плућа

ФОТО: А. ЧАВИЋ

Захваљујући бесплатним прегледима пацијената у Музичком павиљону у парку "Петар Кочић" у петак је код више људи откривена болест плућа, рекла је ово за "Глас Српске" доктор са Клинике за плућне болести КЦБЛ Наташа Танасковић.

Она је истакла да су поводом обиљежавања Свјетског дана борбе против хроничне опструктивне болести плућа, представници бањалучког Клинички центар, GlaxoSmithKline БиХ и Удружење пулмолога РС прегледали бројне пацијенте.

- Циљ нам је да урадимо јавну спирометрију, како бисмо мотивисали суграђане и подигли свијест о овој болести, од које болује више од 50 милиона људи широм свијета, а три милиона људи умре сваке године - казала је Танасковићева и додала да 50 одсто људи и не зна да болује. Д. С.

Почела наградна игра "Водовода"

Градски "Водовод" организује наградну игру за потрошаче који редовно измирују своје обавезе, у којој ће 20 уредних платиша бити награђено са по 100 марака аконтације за плаћање воде, саопштено је из "Водовода".

- Потрошачи имају прилику да на благајни "Водовода" попуне наградни купон, чиме стичу право учешћа у наградној игри која траје до 17. децембра. Комисија ће извући 20 купона, провјерити податке потрошача о плаћању воде и 21. децембра уручити награде. На основу ранијих искустава можемо рећи да се ради о лијепој акцији за коју влада велика заинтересованост - кажу у "Водоводу" и додају да се овом акцијом жели подстаћи наплата. А. П.

Радови у Чаирама до 30. новембра

Изградња примарног и секундарног водовода на подручју града тече несметано, а радови у улицама Браће Мажар и мајке Марије и у насељу Чаире трајаће до 30. новембра.

Рекао је ово за "Глас Српске" руководилац предузећа "Хидро-коп" Горан Бабић.

- Због каменитог подручја и постојеће инсталације које су у лошем стању радови су мало успорени, али трудимо се да одржавамо све под контролом. До сада урађено више од 40 одсто посла - казао је Бабић и додао да по завршетку наведене дионице од 30. новембра до 7. децембра радови ће се одвијати у наведеним улицама прије укрштаја са Омладинском. Д. С.

ПАЖЊА

Насеља и улице без струје

Због радова на електромрежи у суботу ће доћи до прекида у снабдијевању потрошача струјом у Булевару Десанке Максимовић, Булевару војводе Степе Степановића и Мајке Југовића од осам до 15 часова. Без електричне енергије ће у недјељу од 8.30 до 11 часова остати улице Симе Матавуља и Здраве Корде, саопштено је из "Електрокрајине". Н. Д.

МАТИЧНИ УРЕД

Рођени:

Марко Дошлов, син Милана и Илијане; Михајло Малетић, син Невена и Горане; Катарина Ступар, кћи Горана и Дајане; Јелена Милаковић, кћи Миленка и Милице; Кристијан Радочај, син Данијела и Александре; Катја Новковић, кћи Дарка и Јелене; Урош Давидовић, син Јовице и Раде; Уна Штрбац, кћи Александра и Савке; Максим Миловац, син Раде и Милице; Милош Гајић, син Александра и Мирјане; Миа Радаковић, кћи Александра и Слађане.

Култура

Читајте...

Дејан Стојиљковић
КОНСТАНТИНОВО РАСКРШЋЕ

Дафни Калотај
РУСКА ЗИМА

Научни скуп у Новом Саду

Представљени легат Дучића и збирка Терзић

НОВИ САД - Научни скуп поводом 120 година од рођења познатог дипломате и великог српског колекционара Павла Бељанског одржан је у петак у Новом Саду, а учествовала је и музејски савјетник из Музеја савремене умјетности Републике Српске Сарита Вујковић.

Вујковићева је говорила о теми "Спомен-збирка Павла Бељанског, колекција Јована Дучића у Требињу, збирка Драгојле и Воје Терзић у Бањалуци - паралеле и сличности".

- Бељански се као млад дипломата угледао на Дучића као свог много искуснијег колегу у дипломатији, који је у свом власништву већ имао позамашну збирку скулптура и слика познатих свјетских мајстора. Управо захваљујући Дучићу и Бељански је почео да ствара своју колекцију, која је, на срећу, сачувана у цјелости - рекла је Сарита Вујковић.

Манифестација "Ноћ театра"

"Укроћена горопад" у Бањалуци

БАЊАЛУКА - Међународна позоришна манифестација "Ноћ театра" биће одржана у суботу увече у БиХ, Србији, Црној Гори, Хрватској, Словенији, Аустрији, Мађарској и Словачкој.

Народно позориште Републике Српске у "Ноћи театра" извешће представу "Укроћена горопад", а отвориће врата и студентској представи, у продукцији бањалучког Студентског позоришта, "Ја као гола" Јоване Ђорић, студенткиње четврте године глуме на бањалучкој Академији умјетности.

Бањалучка публика имаће прилику да погледа и представу "Похвала лудости" у кафе КАБ-у у извођењу "Невид театра" и представу "Пост мушки стрес" у Градском позоришту "Лазавац" у извођењу глумаца овог позоришта. Координатор "Ноћи театра" у БиХ је Босанско народно позориште из Зенице, а партнер им је Народно позориште РС.

А. М.

Филмски фестивал у Риму

Шин није дошао на премијеру

РИМ - Филмски фестивал у Риму угостио је главну глумицу филма "A glimpse inside the mind of Charles Swan III" Кетрин Виник, али глумац Чарли Шин се није појавио, јавиле су агенције.

- Он је заузет снимањем своје телевизијске серије. Знам да је заиста желио да буде овдје, он баш воли Рим, али мислим да је само у питању био његов распоред, нажалост. Али, он је овдје духом и надам се да ће доћи сљедеће године - казала је глумица Кетрин Виник, Шинова партнерка у поменутом филму.

Критичари управо наводе да би овај филм могао да буде, прије свега, интересантан фановима Чарлија Шина, док је за канадску глумицу, иако не тако непознату у Холиводу, Рим био прилика да промовише своју до сада највећу улогу.

Овогодишња селекција потврђује да су оријентација новог умјетничког директора Марка Мулера филмови из Азије.

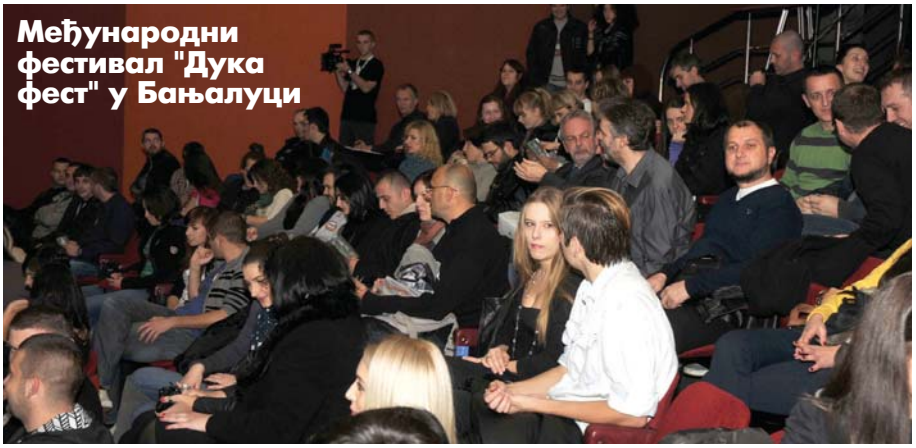

Филм "Гости" подигао завјесу

Препуна сала и посјетиоци који су дошли да подрже остварења младих умјетника доказ да бањалучка публика схвата значај овог фестивала, каже Станивук

ПИШЕ: АЛЕКСАНДРА МАЏАР
aleksandram@glassrpske.com

БАЊАЛУКА - Пети међународни фестивал студентског филма "Дука фест", који је свечано отворен у четвртак увече филмом "Гости само што нису стигли" у режији Тее Лукач, у такмичарском програму доноси 35 филмова из готово свих земаља свијета.

Многобројна публика погледала је филмове који су приказани прве вечери такмичарског програма у бањалучком Дому омладине.

Четрнаестоминутни филм Тее Лукач приказан је уз још пет краткометражних филмова на првој фестивалској вечери.

- Веома сам задовољан овогодишњим фестивалом јер све протиче како смо и планирали. Препуна сала и посјетиоци који су дошли да подрже остварења младих умјетника доказ је да бањалучка публика схвата значај овог фестивала - рекао је директор фестивала "Дука фест" Душко Станивук и додао да је задовољан реакцијама публике.

ЕДУКАТИВНЕ радионице

Прве вечери публика је имала прилику да погледа филмове "Бијег" Милана Урбајса из Словеније, "Детаљ" Пјотра Сулкоњског из Пољске, док су се редитељи из Израела представили филмом "Предиван дан". Такође, у оквиру такмичарског програма прве вечери приказани су и филмови "Склониште 115" Ивана Санчеза из Израела и филм Страхиње Савића из Београда "Танго у три лика и три простора".

- Овогодишњи фестивал разликује се од претходних јер ове године имамо едукативне радионице и приказивање два дугометражна филма - каже Станивук.

Прва едукативна радионица на тему "Документарни филм" одржана је у петак, а предавање је одржао редитељ Горан Радовановић, који је један од чланова жирија.

Проглашење награђених биће у недјељу у 20.30 часова у Дому омладине.

Премијера

- Премијера дугометражног филма "Шкорпиони" одржана је у петак увече, а ријеч је о занимљивом филму, сниманом у Камбоји, који је режирао Сим Хакалист из Финске - каже Душко Станивук.

Јелена Гавриловић

Сусрети позоришта БиХ у Брчком

Представа Тање Шљивар отворила фестивал

БРЧКО - Представом "Гребање или како се убила моја бака" у извођењу Босанског народног позоришта из Зенице у Брчком су у четвртак отворени 29. сусрети позоришта БиХ, чији такмичарски дио програма чини осам представа, јавиле су агенције.

Комад "Гребање или како се убила моја бака" Бањалучанке Тање Шљивар режирала је Селма Спахић.

- Ова представа осликава реалан свијет у којем живимо. Дјеца су све више препуштена сама себи. Десетогодишњаци, које ми играмо у овој представи, заправо су мали роботи - копија својих родитеља и учитеља - рекла је глумица Снежана Видовић, која игра дјевојчицу Ленку.

Представе за фестивал у Брчком бирао је Јанко Љумовић, који је директор Црногорског народног позоришта у Подгорици.

ОСАМ ПРЕДСТАВА у такмичарском програму

На фестивалу у Брчком представиће се и Позориште Приједор са представом "Дјелидба", коју је по тексту Скендера Куленовића режирао Марко Мисирача.

Неће бити снимљена серија "Пријатељи"

ЛОС АНЂЕЛЕС - Иако се годинама шушка о снимању филма "Пријатељи", продуценти истоимене серије кажу да се то никад неће десити, јавиле су агенције. Рос, Рејчел, Моника, Чендлер, Фиби и Џој фанови широм свијета неће више никад видјети на окупу, ако не рачунамо репризе серије "Пријатељи".

- Окупљање не долази у обзир! "Пријатељи" неће снимити филм. Серија је осмишљена као интимни шоу који се гледа у дневној соби. Била је савршена управо као таква и за филмом нема потребе - изјавио је продуцент Кевин Брајт.

Ружица Сокић за "Глас Српске"

Глумац најбољи на тексту домаћег писца

Највећа награда ми је захвалница домаћих писаца коју су ми написали у монографији. Била сам дирнута тим гестом, јер сам заиста цео живот била глумица српских књижевника, рекла Сокићева

ПИШЕ: АЛЕКСАНДРА РАЈКОВИЋ
aleksandrar@glassrpske.com

БЕОГРАД - Највећа награда ми је захвалница домаћих писаца коју су ми написали у монографији. Била сам дирнута тим гестом, јер сам заиста цео живот била глумица српских књижевника. Моја теза је да је глумац најбољи на тексту домаћег писца. Окренула сам се нашим писцима и за време црног таласа, па су говорили да сам глумица црног таласа.

Рекла је ово за "Глас Српске" глумица Ружица Сокић, којој је Удружење драмских уметника Србије посветило монографију "Ружица Сокић", чија ће промоција бити у понедјељак у "Атељеу 212". Монографија је дио награде за животно дјело "Добричин прстен" коју је Сокићева добила прошле године.

- "Добричин прстен" је за сваког глумца круна каријере. Видела сам монографију и пријатно сам изненађена како је лепо урађена. Приређивач театролог др Зоран Т. Јовановић се заиста потрудио. Ова књига ми је велика захвалница - каже Сокићева која иза себе има четрдесетак филмских улога, а за позоришне роле добијала је "Стеријину награду", статуету "Златни ћуран", награду "Велика Жанка".

Каже да у бројним позоришним сјећањима брижљиво чува све улоге које је одиграла.

- Никада се не сећам лоших ствари, памтим само оне лепе. Трудила сам се да избришем ружна сећања, а сада имам једну рационалну дистанцу у односу на прошлост. Убијеђена сам да сам добила оно што сам заслужила - казала је Сокићева.

Глумица, која је ветеран "Атељеа 212", истиче да позориште увијек нуди сличне могућности глумцима који почињу са каријером.

- Позориште је живо и нема велике разлике између данашњег театра и доба када сам ја почела да се бавим глумом. Било је великих пропуста и доста негативних ствари које су се десиле у позоришном животу протеклих деценија. Стално се понавља иста прича да нема новца за културу, али немам разлога да се жалим. Цела моја генерација је много играла када је Мира Траиловић основала "Атеље 212" - рекла је Сокићева.

ПРОМОЦИЈА монографије "Ружица Сокић" у "Атељеу 212"

У сјећањима на позоришни живот Београда, у деценијама када је основан "Атеље 212", 12. новембра 1956. године, глумица истиче велику улогу Мире Траиловић, чија је режија "Фауста" отворила ово позориште.

- Оснивање "Атељеа 212" било је прекретница у позоришном животу Београда. "Атеље" је раскрстио са класичним репертоаром и донео свежину у театар. Мира Траиловић је носила велику енергију, а ми глумци смо живели и стасавали заједно са позоришћем - прича Сокићева.

Додаје да за вријеме недавног сукоба глумаца и бившег управника "Атељеа 212" Кокана Младеновића ниј е улазила у ово позориште.

- Треба да се поносимо именом Мире Траиловић, која је обележила не само српску, него и европску позоришну сцену - казала је Сокићева.

ФОТО: АГЕНЦИЈЕ

Мали филмови

- Дивим се младим људима који имају храброст да се посвете филмској режији, јер није лако наћи новац за снимање филмова. Мала истина много више вреди од велике гламурозне лажи, па је тако и са филмовима - каже Ружица Сокић.

Фестивал класичне гитаре у Бањалуци

Фламенко за крај "Гитар феста"

БАЊАЛУКА - Међународни фестивал класичне гитаре "Гитар фест 2012" биће затворен у суботу у 20 часова фламенко концертом руског гитаристе Грише Горјачева у Банском двору културном центру.

Одржана су такмичења ученика основне и средње музичке школе.

- У шестој категорији прву награду освојио је гитариста Данијел Јовановић из Београда, у петој категорији прва награда припала је Белмину Окановићу, гитаристи из Тузле. Ема Капор из Београда најбоља је у четвртој категорији, док је прву награду у трећој категорији освојила Теа Станковић из Дервенте - рекао је један од организатора фестивала Данијел Мотл.

Концерт награђених такмичара, додјела награда и проглашење побједника у првој и другој категорији биће одржано у суботу у Банском двору културном центру.

А. М.

Концерт славног виолинисте

Максим Венгеров наступио на Коларцу

БЕОГРАД - Концерт једног од најславнијих виолиниста данашњице Максима Венгерова одржан је у четвртак увече на Коларцу, јавиле су агенције.

Овај концерт остаће запамћен као један од звјезданих тренутака београдске сцене класичне музике, јер се током готово три часа одвијала размјена најпозитивнијих емоција између умјетника и препуне сале која га је дочекала и испратила овацијама.

Аплауз и три биса која су услиједила, послије сјајно изведеног предвиђеног програма, у којем је у другом дијелу дошло да мале измјене, продужили су "дружење" Венгерова и његових обожавалаца за готово један час. На крају се могло видјети и осјетити да су подједнако били задовољни и бриљантни музичар и слушаоци, којима се одужио на најљепши начин за наклоност којом су га дочекали, обасипали током концерта и испратили.

Вијести

Берлин

Нобеловац поклања књиге

БЕРЛИН - Мађарски писац Имре Кертес, који је 2002. године добио Нобелову награду за књижевност, поклонио је своју књижевну архиву Академији умјетности Берлина, јавиле су агенције.

Књижевна архива Кертеса, који живи у Берлину, обухвата рукописе романа, биљешке, есеје и говоре, као и преписку са издавачким кућама, часописима и институцијама.

Београд

Костјуков директор Балета

БЕОГРАД - Нови директор Балета Народног позоришта из Београда биће познати балетски играч Константин Костјуков, јавио је Танјуг.

Досадашњи директор Балета Брус Стајвел у петак је поднио оставку, а као разлоге је навео системске проблеме и неслагање са управом.

Бијељина

Јубилеј библиотеке

БИЈЕЉИНА - Народна библиотека "Филип Вишњић" из Бијељине обиљежиће у понедјељак 80 година постојања, јавиле су агенције.

Директор библиотеке Јован Цвјетковић рекао је да ће поводом јубилеја бити организован пригодан програм, као и изложба старих фотографија посвећена историјату ове установе.

Вашингтон

Промоција романа "Топ"

ВАШИНГТОН - Књига Владимира Кецмановића "Топ је био врео" представљена је америчкој публици у Амбасади Србије у Вашингтону, јавио је Танјуг.

Роман је претходно представљен на књижевној вечери у Канади, као и у Њујорку, а Кецмановић је казао да функција његове књиге није да открије податке који су скривени о рату који се догађао деведесетих година прошлог вијека, већ да покаже много дубљу истину.

NOVO NOVO NOVO!

Autoprevoz a.d. Banja Luka na Stanici za tehnički pregled vrši sertifikaciju odnosno atestiranje vozila za:

autoprevoz BANJALUKA

ALT pogon na alternativna goriva

ADR prevoz opasnih materija

IPV izvršenje jednokratne promjene na vozilu

INFORMACIJE NA TELEFONE
051 318 - 323; 051 319 - 660
remont@autoprevoz.org

ППП "АУТОПРЕВОЗ" АД У СТЕЧАЈУ
УЛ. 11. НОВЕМБРА ББ
СРБАЦ

На основу Одлуке Одбора повјерилаца од 9.11.2012. године, стечајни управник, објављује

ПЕТУ ЈАВНУ ЛИЦИТАЦИЈУ

За продају основних средстава
- некретнина са припадајућом опремом појединачно -

Продају се основна средства - некретнине са припадајућом опремом појединачно, по локацијама. Имовина-земљиште, објекти и инфраструктура су локацијски смјештени у граду Србац. Некретнине су власништво и право трајног коришћења стечајног дужника. Некретнине и опрема се продају у фактичком стању, по принципу "виђено-купљено" и постојећем правном статусу и накнадне рекламације се неће разматрати.

Најнижа вриједност некретнина са припадајућом опремом по локацијама је понуђена вриједност за продају како слиједи:

I Локација Аутобуска станица .....200.000 КМ
Земљиште са инфраструктуром, објекат и надстрешница се налазе у улици 11. новембра бб. Земљиште, укупне површине 12.272 м2 по новом премјеру, је уписано у ПЛ 1180/8 КО Србац мјесто и у ЗК 1824 и 1252 КО С/П Србац и 417 КО С/П Инађол.

II Локација Механичка радионица .....120.000 КМ
Земљиште површине 4.412 м2, са објектом површине 326 м2, се налази у улици Данка Митрова, на парцели к.ч. 724/1, по новом премјеру, уписана у ПЛ 1180/8 КО Србац мјесто, што одговара к.ч. 254/1, по старом премјеру, уписану у ЗК 417 КО С/П Инађол.

III Локација Технички преглед са опремом .....53.640 КМ
Земљиште површине 537 м2 са објектом површине 176 м2 се налази у улици Моме Видовића, на парцели к.ч. 855/3, по новом премјеру, уписана у ПЛ 1180/8 КО Србац мјесто, што одговара к.ч. 424/5 по старом премјеру уписано у ЗК 417 С/П Инађол.
Опрема се састоји од канцеларијског намјештаја и опреме за технички преглед возила. Права кориштења на некретнинама наведеним у тачкама I, II и III, предмет су управног поступка који се води по захтјевима Општине Србац код Републичке управе за геодетске и имовинско правне послове РС, Подручна јединица Србац (катастар), под бројем: 21.40/475-6/11 и бројем: 21.40/475-7/11 од 3.10.2011. године.

Лицитација за продају имовине под I, II и III обавиће се појединачно.
Лицитације ће се обавити путем прикупљања писмених понуда, а по отварању коверата, лицитације ће се наставити од почетне цијене највеће понуде. Понуде испод назначене најниже понуђене цијене неће се узети у разматрање.
Писмене понуде послати у затвореној коверти са назнаком: ПОНУДА-НЕ ОТВАРАЈ, на адресу: "АУТОПРЕВОЗ" а.д. у стечају, ул. 11. новембра бб, Србац или донијети на заказане лицитације.
Пета лицитација ће се одржати 18.12.2012. године (уторак) у 13 сати у згради Окружног привредног суда у Бањалуци, ул. Гундулићева 108, сала за суђење/приземље.

1. Право учешћа на лицитацији имају сва правна и физичка лица која уплате депозит у износу од 10% назначене најниже вриједности некретнина, и то најкасније на дан одржавања лицитације, на жиро рачун стечајног дужника број: 562-010-809-964-1625, и о извршеној уплати предоче доказ на лицитацији. Учесници су дужни, прије почетка надметања, показати стечајном управнику личну карту и предати доказ о уплати депозита, писмену понуду, пуномоћ за заступање, а правно лице и предати на увид рјешење о упису у судски регистар. Лица са неуредном документацијом за утврђивање идентитета или без наведене документације неће моћи учествовати у надметању.
2. Предметне некретнине и опрема, као и расположива документација се могу прегледати сваког радног дана, у времену до 14 часова, уз претходну најаву на телефоне: 051/211-256 и 065/547-976 (стечајни управник)
3. Јавно надметање ће се одржати и кад присуствује само један понуђач.
4. Купац је дужан у року од 30 (тридесет) дана од дана продаје уплатити цјелокупан износ вриједности некретнине на жиро рачун стечајног дужника, у противном губи право на враћање депозита. Уколико понуђач са најповољнијом понудом одустане, другом а затим и трећем понуђачу ће се дати рок од 15 дана за уплату купопродајне цијене.
5. Све трошкове око овјере купопродајног уговора, припадајуће таксе и порезе у вези са непокретним и покретним стварима сноси купац, а продавац након завршене продаје и наплате купопродајне цијене, нема у односу на продане ствари никаквих обавеза.

СТЕЧАЈНИ УПРАВНИК

www.glassrpske.com

На основу члана 82. Закона о Републичкој управи ("Службени гласник Републике Српске" бр. 118/08, 11/09, 74/10, 86/10 и 24/12), Министарство здравља и социјалне заштите Републике Српске

ПОНИШТАВА

Јавни конкурс за избор и именовање директора ЈУ Дом за пензионере и стара лица Источно Сарајево

Поништава се Јавни конкурс за избор и именовање директора ЈУ Дом за пензионере и стара лица Источно Сарајево, број 11/03-111-33/12 објављен у "Службеном гласнику Републике Српске" број 85/12 од 11.9.2012. године и "Гласу Српске" од 4.9.2012. године.
Поништавање конкурса објавиће се у дневном листу "Глас Српске" и у "Службеном гласнику Републике Српске".

Образложење

Министарство здравља и социјалне заштите Републике Српске је на основу Одлуке Владе Републике Српске о утврђивању стандарда и критеријума за избор и именовање директора ЈУ Дом за пензионере и стара лица Источно Сарајево, број: 04/1-012-2-1955/12 од 26.7.2012. године и на основу Одлуке Владе Републике Српске о расписивању јавног конкурса за избор и именовање истог број: 04/1-012-2-1954/12 од 26.7.2012. године, расписало Јавни конкурс за избор и именовање директора ЈУ Дом за пензионере и стара лица Источно Сарајево.
Министарство здравља и социјалне заштите Републике Српске, поништава Јавни конкурс из разлога доношења Одлуке о измјени Одлуке о усклађивању акта о оснивању ЈУ Дом за пензионере и стара лица Источно Сарајево, број 04/1-012-2-2361/12 од 4.10.2012. године, којом се мијења назив наведене установе социјалне заштите, у нови назив ЈУ Дом за старија лица Источно Сарајево.

Број: 11/03-111-33/12
Датум: 12.11.2012. године

МИНИСТАР
Проф. др Ранко Шкрбић

Продајем

ПОСЛОВНИ ПРОСТОР 75 м^2 у Бањалуци,

Пословни центар Јеврејска.

ПОВОЉНО! Телефон: 065/620-717.

Фељтон

СТОГОДИШЊИЦА ПРВОГ БАЛКАНСКОГ РАТА 1912 - 2012.

Борба за народно уједињење

(11)

Аустроугарска пријети оружјем

ДИМИТРИЈЕ ПОПОВИЋ

Аустроугарска влада ступа напред, 20. марта 1913, али сад прети оружјем. Берхтолд саопштава да је, због држања Црне Горе, принуђен да у далматинске воде пошаље ратне бродове и да ти бродови имају задатак да, у даном случају, бране интересе Аустроугарске. Аустроугарски отправник послова предаје на Цетињу једну врсту ултиматума против бомбардовања Скадра. "Иначе, царска и краљевска влада задржава себи право да предузме принудне мере". Берхтолд то чини сам, без знања и пристанка других великих сила.

Сазонов види куда то води. Болестан, нервозан, преморен, он хита на телефон, зове аустроугарског амбасадора и, још ту на телефону, протестује, "гласом дрхћућим од љутине" – како сам амбасадор јавља у Беч. Прети да ће Русија поново позвати резервисте које је била отпустила и предузети и даље мере предострожности.

Албанија је европско питање

Руски дипломата Сазонов је још од почетка стајао на гледишту - очевидно правилном гледишту - да је албанско питање европско питање и да ниједна сила нема права да сама, без споразума и сарадње других великих сила, чини ма какав самосталан корак. Зато он одмах, 24. марта, предлаже енглеској и француској влади да и оне пошаљу своје ратне бродове, јер ће заједничка поморска демонстрација бити као нека врста надзора, који ће Аустроугарску задржати од каквог насилног чина. Сама Русија не може послати своје ратне бродове, јер - како је сам Сазонов говорио - Русија неће никад против једне словенске земље предузети какве насилне мере.

У први мах, француска влада није хтела да пошаље бродове. "Како можете тражити то од нас"? - рекао је француски министар спољних послова руском амбасадору у Паризу. "Ако учинимо такав притисак на један словенски народ, Руси нам то никад неће опростити! У својим симпатијама за мале балканске државе, новине нису увиђале како се Црна Гора сме спречити да заузме Скадар. Новине су понављале да би, са мало чврстине, Тројни споразум могао сломити опозицију Аустроугарске. Али новине нису виделе да би рат, тим поводом, био за Тројни савез под најповољнијим околностима. Немачка би ратовала на страни Аустроугарске; Енглеска не би дала никакву помоћ Русији, а Француска би, као савезница Русије, била увучена у једну опасну пустоловину."

Одиста, немачки министар спољних послова изговорио је, 7. априла, италијанском амбасадору у Берлину ове тешке речи: "Ако Аустроугарска буде морала предузети против Црне Горе какву самосталну акцију, Русија то неће допустити, а Француска ће поћи за својом савезницом.

САЗОНОВ ГОВОРИО: РУСИЈА неће никад против једне словенске земље предузети насилне мјере

Тада ће и Немачка поћи у помоћ својој савезници Аустроугарској; иначе ће престиж Тројног савеза бесповратно бити изгубљен. У историји народа настају прилике у којима се, у пркос страшним последицама рата, мора ризиковати, да би се избегла још већа зла. По мом мишљењу, тај тренутак је, за Аустрију, већ ту".

Сазонов "види црно". "Ако Аустрија остане сама, ако сама искрца трупе у Бару, то ће значити рат! - говори он дипломатима у Петрограду. А енглеском амбасадору каже: "Шта чека ваша влада са слањем бродова? Ако хоће да избегне рат, не сме ниједан минут губити!"

Пред таквом опасношћу, руска влада је решила да да тражени мандат, т.ј. да објави да она жели и тражи да се и Француска и Енглеска придруже поморској демонстрацији; што су ове затим и учиниле. Русија је, наравно, остала доследна своме дотадашњем држању и, она сама, није послала бродове.

Упозорење Енглезима

У то време у Петрограду диже се још већа бура у јавном мишљењу и оно се још жешће окреће против руске дипломатије. У два маха приређене су и уличне манифестације, са заставама на којима су биле исписане речи: "Скадар Црној Гори!" и "Крст на Свету Софију!" Манифестанти, којих је другога пута било око педесет хиљада, приређују овације пред дворовима великог кнеза Константина Константиновића, свекра кнегиње Јелене, кћери краља Петра и великог кнеза Николе Николајевића, мужа велике кнегиње Стане, кћери краља Николе; и затим пред српским и бугарским посланством. Полиција растура манифестанте и влада, по царевом налогу, забрањује сваку манифестацију уопште.

При свему томе, руска влада задржава увек исти став: Скадар Албанији; јединство Европе, да би се избегла усамљена акција Аустроугарске; потреба да се поштују одлуке Европе. Цар Никола каже енглеском амбасадору сер Џорџу Бјукенену да је Русија, верна својим историјским традицијама, помагала захтеве балканских држава, али да неће да ратује против Немачке и Аустроугарске "због једне бедне албанске вароши", због Скадра. Цар Никола телеграфише, 7. априла краљу Николи и, категоричким тоном тражи од њега да не чини узалудне жртве и да повуче војску са Скадра. Краљ Никола одговара цару да јако жали што не може да се потчини тим саветима, јер спас његове земље захтева да продужи опсаду Скадра и да га задржи ако га заузме.

Сазонов објављује, са знањем и одобрењем цара, огорченог упорношћу краља Николе, једно званично саопштење у ком, поред осталог, каже "да краљ Никола не слуша савете и да јавно рачуна на то да Русију и велике силе увуче у рат".

(Наставиће се)

Нијемачки министар спољних послова изговорио је 7. априла 1913. године италијанском амбасадору у Берлину ове тешке ријечи: "Ако Аустроугарска буде морала предузети против Црне Горе какву самосталну акцију, Русија то неће допустити, а Француска ће поћи за својом савезницом

Тада ће и Њемачка поћи у помоћ својој савезници Аустроугарској. Иначе ће престиж Тројног савеза бесповратно бити изгубљен

Освајачи

Освајачи су одувијек имали своју источну (Аустрија) и западну (Турска) балканску политику. Све до почетка друге половине 19. вијека Аустрија је била заузета у Европи. Турци су вијековима држали поробљене словенске народе на Балканском полуострву, који су вијековима настојали да скину њен јарам са себе. Кумановска битка била је велика побједа Срба над Турцима у Првом балканском рату и скинули су тај јарам.

Догодило се на данашњи дан

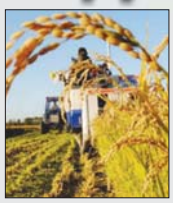

17. новембар 1864. године

Рођен оснивач задруга

1864 - Рођен оснивач српског земљорадничког задругарства Михаило Аврамовић, који је прву задругу основао 1894. у селу Вранову, израдио нацрт првог српског закона о задругама и покренуо лист "Земљорадничка задруга", уређујући га 20 година. Објавио је велики број радова о пољопривреди, а његово највеће и посљедње дјело је "Социологија задругарства". Учествовао је у стварању Међународног задружног савеза. Српско задругарство имало је успјеха до половине 20. вијека, а касније почиње да губи значај у пољопривреди и свело се на трговину.

17. новембар 1869. године

Отворен Суецки канал

1869 - Послије више од десет година рада, под руководством Француза Фердинанда де Лесепса, отворен је Суецки канал, којим су повезани Средоземно море и Индијски океан. Утрошено је 287 милиона златних франака, а изузетно тешки услови рада су однијели скоро 20.000 живота. Канал је дуго био несрећа за Египћане, јер је Велика Британија окупирала и канал и Египат. Тек када га је 1956. национализовао предсједник Гамал Абдел Насер, Канал се нашао у рукама Египта. Отварањем овог канала убрзан је пловни пут између Медитерана и отворених мора и океана.

18. новембар 1820. године

Откривен јужни пол Антарктик

1820 - Догодило се посљедње велико географско откриће, када је капетан Натханијел Палмер открио Антарктик. Као неустрашиви ловац на туљане, Палмер је у свом бродићу "Херој" од свега 14 метара допловио до обала Антарктика у потрази за колонијама туљана, чије је крзно било на великој цијени. Познат је као најхладније мјесто на земљи и око 98 одсто је прекривен снијегом и ледом. Антарктик се не смије замијенити са Арктиком, који је на сјеверном полу земље. Антарктик је по величини пети континент на свијету, послије Азије, Африке, Сјеверне Америке и Јужне Америке.

Разбибрига

У Пентагон стигло ново достигнуће технологије, компјутер са свом базом података, а реагује на људски глас: Проба!!!!
Американац га пита колико је тежак кип слободе - исприн та све у грам тачно.
Француз - колико шарафа има Ајфелов торањ - ма исприн та све тачно. Сад наговарају и Мују да га нешто пита, а они одоше на пиће.
Кад су се вратили, соба пуна папира, компјутер полудио.
- Па мој Мујо шта си га питао?
- Питао сам га - ГДЈЕ СИ БА ШТА ИМА?!!

Од трача до истине

Северина појела остале три рибице

У акваријуму кафића "Мода", чији је власник Милан Поповић (47), једна од златних рибица зове се Северина. И та рибица је највећа.
Откако су почели љубавни проблеми између Северине (40) и оца њеног сина Александра, радници из кафића причају да је поменута рибица потпуно полудјела и досад појела три рибице, пишу српски медији.
Акваријум са рибицама је постављен на прецизно одређеном мјесту по фенг шуију, а према овој филозофији оне упијају сву негативну енергију и зло које је намијењено њиховим власницима. "Догађа се да рибица угине, а то се тумачи као да је неко пожелео велико зло власнику. Међутим, у "Моди" се догодило нешто друго. Рибица Северина појела је три мање и постала прави предатор. Морали су да купе нове јер их по фенг шуију није било довољно ", рекао је извор те додао да је конобарима то било смијешно и да су данима понављали: "Северина појела све рибице", али да Милану уопште није било симпатично.

Гласова кухиња

Пилеће бијело месо

Ево приједлога за један јако брз, а тако укусан ручак. Рецепт ја са италијанске телевизије "скинула" знатижељна куварица. Врло се лако припрема.

Судоку

У празна поља распоредите бројеве од 1 до 9 али тако да у сваком реду и колони буду различити бројеви, а исто тако и унутар сваког квадрата 3x3.

Тежина: средње

4		7		3		1		
				5				
5		3						6
			5					1
	6			4			3	
2					7			
1						5		3
				1				
		9		7		8		2

Рјешење

8	7	4	5	6	3	2	9	1
9	6	1	8	4	2	7	3	5
2	3	5	1	9	7	6	8	4
1	8	6	9	2	4	5	7	3
7	5	2	3	1	8	4	6	9
3	4	9	6	7	5	8	1	2
5	2	3	7	8	1	9	4	6
6	1	8	4	5	9	3	2	7
4	9	7	2	3	6	1	5	8

ВАНАДИЈУМ
УМИРУЈУЋЕ СТАЊЕ ОРГАНИЗМА
УЈЕДИЊЕНО КРАЉЕВСТВО
МУШКО ИМЕ
БИВШИ ФУДБАЛЕР ПАРТИЗАНА ДУЉАЈ
ДИО ОТПЛАТЕ КРЕДИТА (мн.)
МРАК
РЕОМИР
ПОНАВЉАТИ НЕЧИЈЕ РИЈЕЧИ
ИТАЛИЈА
ЈАПАН
АМЕРИЦИЈУМ
ВЕЛИКА СТАЈАЋА ВОДА
МАРОКО
ФОЛКСВАГЕНОВ АУТОМОБИЛ
КИСЕОНИК
АРГОН
ПРОТОН
ЈАПАНСКИ СКИ-ЛЕТАЧ НОРИАКИ
МОНД
ЗАОБИЛАЗИТИ ИСТИНУ
1000 МЕТАРА
ПРВО СЛОВО
КОШАРКАШ ЈАРИЋ
ПЕЦАРОШИ
Ф.К. ИЗ ШПАНИЈЕ
ВРСТА ПОВРЋА
КАРАТ
БРИТАНСКА ГЛУМИЦА НАЈТЛИ
РАДИЈУС
ИТАЛИЈА
СТАРОГРЧКИ ФИЛОЗОФ
"ИВАН КУКОЉ"
ВРСТА ВИШЊЕ
ЧЛАН СЕНАТА
ВРСТА ЗАЧИНА
"КОТОР ВАРОШ"
ЈОРДАН
АРАПСКИ ОРНАМЕНТ
"АЛЕКСАНДАР КРИСТИЋ"
23. СЛОВО
ОСТРВО У ЈАДРАНУ
ГЛУМИЦА СА СЛИКЕ
ИСТА СЛОВА
АЗИЈСКА ДРЖАВА
ДИО КОЊСКЕ ОПРЕМЕ
АЗОТ
СТАНОВНИК АЗИЈСКЕ ДРЖАВЕ
ИПОН
УРАНИЈУМ
ГЛАДНИК, ХАЛАПЉИВАЦ
СТАНАРИНА, ЗАКУП
АРСЕН
ВАЛ
ЕЛЕКТРОН
АСТАТ
КНЕЖЕВСКИ АКТ (мн.)
РИЈЕЧНИ РИБАР (мн.)
ФОЛКСВАГЕНОВ АУТОМОБИЛ
СЛОВА ИЗА "К" И "Г"
ВРСТА ЈУЖНОГ ВОЋА
БИВШИ ВОДИТЕЉ ОЛИВЕР
ГРАД У ФРАНЦУСКОЈ
"ИГОР ВУКОЈЕВИЋ"
ЛОВАЧКИ ПАС
АУТО ОЗНАКА ЗА РИЈЕКУ
"АНА НИКОЛИЋ"
РАЧУН КРАЋЕ
АУТО ОЗНАКА ЗА ВАЉЕВО
ДРУГАР, КОЛЕГА
МАКЕДОНСКИ ПИСАЦ КОСТА
РИЈЕКА У СРПСКОЈ
АМПЕР
ГЛУМИЦА ДОБРА

РЈЕШЕЊЕ: В, Р, МЕЂИТАЛИЈА, О, П, ЛАГАТИ, МАРКО, КИЛОМЕТАР, РЕАЛ, КИРА, И, НК, СО, РАБ, АРАБЕСКА, БОЈАНА МАЛБЕВИТ, РР, КАТАР, Н, И, У, КИРИЛА, ТАЛАС, Е, АТ, АЛАСИ, ЛУТО, НАР, МЛАКАР, ИВ, КЕР, АН, ЈАРАН, РЗАВ, РАЦИН, АНИЛА,

Долази мајка код сина средњошколца и каже:
- Ништа ти сине не учиш, ништа ти не ваљаш...
А син каже:
- Ваљам, кево, ваљам...

Како препознати Херцеговке?
- Напријед има Груде, назад има Широки Бријег и у глави Посушје!

Састојци:

2 велика пилећа бијела меса без коже

250 грама шампињона

3 кашике маслиновог уља

со и бибер

100 мл павлаке за кување

70 грама ренданог тврдог жутог сира

Припрема:

1. Исијеците пилеће бијело месо прво на половине тако да добијете четири комада. Онда сваки тај комад исијеците на двије-три танке шницле. Ако је потребно шницле од бијелог меса пажљиво излупајте чекићем за месо. Сваку шницлу посолите и побиберите са обје стране.

2. У великој тави загријте двије кашике уља и испеците шницле са обје стране. За то вријеме у другој тави на кашици маслиновог уља издинстајте на листиће сјецкане шампињоне. Динстајте их све док не испари сва вода. Посолите и побиберите по укусу.

3. У правоугаону посуду, која може да иде у рерну, дно покријте половином количине шницли у једном реду. Преко сипајте цијелу количину динстаних шампињона. Слагање завршите шницлама. Прелијте павлаком и поспите ренданим сиром.

4. У загријаној рерни на 200 пеците око 25 минута. Довољно је само док се сир не истопи.

ЦИЈЕНА У КМ

пилеће месо	3,5
шампињони	1,2
маслиново уље	0,5
со и бибер	
павлака за кување	0,2
тврди сир	0,5

ЦИЈЕНА РУЧКА

5,9

Кутак за родитеље

Важна правилна исхрана дјетета

Када дијете једе само једну врсту хране, дозволите му да једе оно шта хоће, док год се ради о здравим намирницама. Наставите да нудите и остале намирнице за ужину и међуоброке

Борба за столом око сваког залогаја многим родитељима није непознаница. Још само један залогај, па још један...и тако у недоглед... Звучи познато? Ако дијете одбија храну: Пропуштени оброк неће нашкодити здравом дјетету. Склоните непоједену храну без коментара те не форсирајте дијете да је поједе. Понудите здраву ужину кроз неколико сати.

Ако дијете неће да проба нове намирнице: Наставите да нудите нову храну, као и ону коју је дијете већ одбило да проба. Дјеци је понекад потребно да храну физички додирну, те је тако упознају, прије него је заправо покушају појести. Немојте да вршите притисак на дијете да проба нове намирнице, то ће можда изазвати контраефекат.

Када дијете једе само једну врсту хране: Дозволите дјетету да једе оно шта хоће, док год се ради о здравим намирницама. Наставите да нудити остале намирнице за ужину и међуоброке. Ова фаза ријетко дуго траје. Ако се ради о нездравим намирницама које дијете фаворизује, покушајте да их нудите што је рјеђе могуће.

Ако се игра са храном: дјеца уче кроз чуло додира – омогућите дјетету вријеме за истраживање хране. Учење кориштења прибора за јело је такође дуготрајан процес. Покушајте да планирате вријеме тако да можете сједити поред дјетета за вријеме оброка и са њим јести све док није сито. Припремите се за свакодневни неред за вријеме јела, то је дио процеса учења.

УЧЕЊЕ коришћења прибора за јело је дуготрајан посао

Када је дијете јако пробирљиво у јелу: понудите већи избор здравих намирница, али без притиска на дијете. Што више пажње будете придавали пробирљивости, то ће такво понашање дуже трајати.

Уколико одбија да једе поврће: Наставите да нудите поврће. Дјеца обично преферирају свијетле боје и хрскаво свјеже поврће. Исјецкајте свјеже поврће у разне облике. Понудите и воће које има сличан састав и садржи сличне витамине као поврће које дијете одбија да једе.

Дешава се да неће да поједе понуђено, и тражи да му спремите нешто друго: Не припремајте посебно јело за дијете.

У сваки оброк укључите макар једну намирницу за коју знате да је дијете радо једе. Пружите подршку, али одредите границе. Понудите здраву ужину кроз неколико сати.

ХОРОСКОП

Ован
(21.3 - 20.4)
По сваку цијену желите да истјерате неку своју правду, па се због тога свађате. Овновима недостаје прије свега толеранција. Мислите да сте увијек у праву, а да сви око вас гријеше. Ако промијените став и понашање, имаћете шансе да садржајно проведете дан. Близанац је у игри. Не нервирајте га.

Вага
(23.9 - 22.10)
Превисоко сте полетјели, па тешко можете да прихватите сурову стварност. Умјетничке душе биће срећне и за сва незадовољства наћи ће компензацију у умјетности, али оне које се умјетношћу не баве очекују губици. Новац лети на све стране, а нервни систем је помало угрожен.

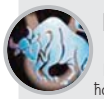

Бик
(21.4 - 20.5)
Према некоме осјећате снажан флуид. Маштате о сусрету од ког превише очекујете, па може и те како да вас разочара. Само уколико се дружите са Рибама или ако се бавите умјетношћу, ублажићете незадовољство. Маштате о далеким крајевима и путовањима. Маштања нису неоснована.

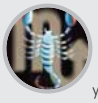

Шкорпија
(23.10 - 22.11)
Иако сте пословно успјешни, могући су емотивни проблеми. Преосјетљиви сте јер много размишљате и секирате се, и оправдано и без оправдања. Уколико успијете да на моменат удаљите партнера од себе, ситуација ће бити јаснија. Вријеме ради за вас. Прекините са шкорпијском агресивношћу.

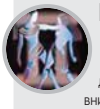

Близанци
(21.5 - 20.6)
Изразито друштвен дан пун конструктивних идеја и успјешних контаката. Ован покушава да минира неке ваше потезе, али му то неће поћи за руком. У тренутној ситуацији имате предност, знате више, па он мора да попусти. Све у свему, пуно активности и среће, ако избјегнете клопку у виду свађе.

Стријелац
(23.11 - 20.12)
Пошто сте се максимално залагали на послу, потреба за опуштањем и уживањем у комфору постаје снажна. Тренутни планови су нереални, па их заборавите. Окрените се филозофији, умјетности и спорту, јер ћете само тако моћи да избјегнете "кризу нерава". На погрешном сте путу у љубави.

Рак
(21.6 - 20.7)
Не осјећате се лоше. Могућа је повезаност са јавним животом. Са партнером вас очекује заједнички успјех и изразито блиски односи, али и тешкоће, уколико не прихватите неке обавезе које се од вас очекују. Као што видите, ништа није ни црно ни бијело. Шкорпија вам нешто предлаже. Прихватите!

Јарац
(21.12 - 19.1)
У фази сте великог спремања на плану дружења и пријатељства. Већ сте многе пријатеље одгурнули од себе, а према преосталима треба бити реалан. Уколико не очекујете превише, нећете се разочарати. Покушајте да сагледате сопствене слабости. Можда ни ви нисте идеални?

Лав
(21.7 - 21.8)
Покушавате да исправите неспоразуме у вези са вољеном особом. Биће лако ако имате само једну, али уколико симпатије ширите на више страна, до те мјере ћете се растрзати да можете имати озбиљнијих здравствених проблема. Пошто неке ствари не сагледавате најбоље, посјетите очног љекара.

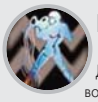

Водолија
(20.1 - 18.2)
Данашњи дан проводите у специфичном расположењу. Можда ћете се са Стријелцима интензивније дружити или успоставити блиску везу? Пошто је апетит појачан, а неадекватна исхрана утиче на здравље, поведите рачуна о овом проблему. Престаните са јелом кад вам је најслађе.

Дјевица
(22.8 - 22.9)
Уколико не будете наметљиви, избјећи ћете мржњу од стране других. Самим тим, ублажићете и јаз који је настао. Имате сјајне особине, али претјерујете у досљедности, што партнеру и ближој околини иде на живце. Нађите златну средину. Покушајте нови посао, тако да не падне све на ваша леђа.

Рибе
(19.2 - 20.3)
Од нечега ни за длаку не одступате. Неумољиви сте и тврдоглави, наравно на своју штету. Пошто је евидентан изузетан напор у рјешењу проблема, потребан вам је одмор. Нажалост, немате га. Проблеми са кућним апаратима доливају уље на ватру незадовољства. Чувајте се повреда.

БОСНА И ХЕРЦЕГОВИНА
РЕПУБЛИКА СРПСКА
ОСНОВНИ СУД У ТРЕБИЊУ
Број: 95 0 I 017557 11 I
Требиње, 8.8.2012. године

ТРАЖИЛАЦ ИЗВРШЕЊА: Raiffeisen bank д.д. Босна и Херцеговина, главна Филијала Мостар

ИЗВРШЕНИК:
1. Продан Светислав Вл. СЗР пекара "Голд бакер", ул. Жичка бб, Требиње
2. Продан Светислав из Требиња, ул. Херцег Стефана Косаче бр.4.

РЈЕШЕЊЕ О ИЗВРШЕЊУ

Основног суда у Требињу
број: 95 0 I 017557 11 I од 6.3.2012. године.

ОБАВЕЗУЈЕ СЕ извршеник Продан Светислав из Требиња, да на основу вјеродостојне исправе мјенице бр. РС 420631256 године, издате у Мостару, дана 16.05.2008. тражиоцу извршења Raiffeisen bank д.д. Босна и Херцеговина, главна Филијала Мостар, у року од 3 дана, од дана пријема овог рјешења, исплати на име дуга износ од 10.939,67 КМ са законском затезном каматом почев од 26.10.2011. године, па до коначне исплате, као и трошкове извршног поступка у износу од 500,00 КМ. У противном, ради наплате напријед наведених износа, против извршеника Продан Светислава **ОДРЕЂУЈЕ СЕ ИЗВРШЕЊЕ** и то
запљеном, процјеном и продајом покретних ствари извршеника, која се налазе на адреси извршеника, те намирењем тражиоца извршења из износа добијеног продајом.
- Извршенику се забрањује располагање заплијењеним покретним стварима а исти се упозорава на кривичноправне посљедице поступања противно забрани.

ПОУКА О ПРАВНОМ ЛИЈЕКУ:
Против овог рјешења извршеник може изјавити приговор овом суду у року од 8 дана од пријема рјешења.
НАПОМЕНА:
Достава се сматра извршном протеком рока од 15 дана од дана објављивања.

Sudija
Mara Milidragović

БОСНА И ХЕРЦЕГОВИНА
РЕПУБЛИКА СРПСКА
ОСНОВНИ СУД У ТРЕБИЊУ
Број: 95 0 I 003746 10 П
Требиње, 12.11.2012. године

Тужитељ: Лок Микрокредитна фондација Сарајево
Тужени: Драган Продан и др.
Ради: Извршење ради наплате дуга
ВСП: 15.046,60

ПОЗИВ

За : тужени 1. **ПРОДАН ДРАГАН из Требиња, ул. Алексина мећа бб, вл. "М&К" Trade Export-Import д.о.о. Требиње , ЈМБ: 0806963171301**
Позивате се као странка на припремно рочиште заказано за дан 3.12.2012. године у 9 сати, пред овај суд у собу број 9.

НАПОМЕНА:
Ако на припремно рочиште или на рочиште за главну расправу не дође уредно обавијештени тужитељ, сматраће се да је тужба повучена, осим ако тужени не захтјева да се рочиште одржи (чл. 84. ст. 1. ЗПП-а).
Ако на припремно рочиште или на рочиште за главну расправу не дође уредно обавијештени тужени, рочиште ће се одржати без његовог присуства (чл. 84. ст. 2. ЗПП-а).
Најкасније на припремном рочишту странке су дужне изнијети све чињенице на којима заснивају своје захтјеве и предложити све доказе које желе извести у току поступка, те на припремно рочиште донијети све исправе и предмете које желе употријебити као доказ (чл. 77. ЗПП-а).
На припремном рочишту суд ће рјешењем одредити дан и сат одржавања главне расправе, питања о којима ће се расправљати, доказе који ће се извести и које особе ће бити позване на главну расправу (чл. 94. ст. 1. ЗПП-а), при чему се странке упозоравају да суд може одредити да се главна расправа може одржати одмах након припремног рочишта (чл. 94. ст. 3. ЗПП-а)

УНИВЕРЗИТЕТ У БАЊОЈ ЛУЦИ
ФИЛОЗОФСКИ ФАКУЛТЕТ
БАЊА ЛУКА

ОГЛАШАВА

ЈАВНУ ОДБРАНУ ДОКТОРСКЕ ДИСЕРТАЦИЈЕ

Кандидат **мр Небојша Мацановић** брани докторску дисертацију "**КРИМИНОГЕНА ИНФИЦИРАНОСТ, ЊЕНА ОБИЉЕЖЈА И МОГУЋНОСТ ПРЕВЕНЦИЈЕ И РЕСОЦИЈАЛИЗАЦИЈЕ УЧЕНИКА И МАЛОЉЕТНИХ ДЕЛИНКВЕНАТА У ОСНОВНОЈ И СРЕДЊОЈ ШКОЛИ**", дана 6.12.2012. године (четвртак) са почетком у 15 часова, у учионици број 217.

Рад је на увиду јавности у библиотеци Факултета сваким радним даном од 9 до 14 часова.

РЕПУБЛИКА СРПСКА
ГРАД БАЊА ЛУКА
ГРАДОНАЧЕЛНИК
Административна служба
Комисија за продају пословног простора

Број : 05-374-590/12
Дана: 16.11.2012. год.

На основу члана 5. Закона о приватизацији пословних зграда, пословних просторија и гаража ("Службени гласник Републике Српске" број 98/04 и 71/10), члана 7. став 1. Уредбе о поступку продаје пословних зграда, пословних просторија и гаража у државној својини ("Службени гласник Републике Српске", број 100/12) и Закључка Скупштине града Бањалука о продаји пословног просторија број 3 у улици Марије Бурсаћ број 1, број 07-013-590/12 ("Службени гласник Града Бања Лука" број 20/12), Комисија за продају пословног простора именована рјешењем градоначелника града Бањалука број 12-Г-2327/12 од 31.10.2012. године објављује

ОГЛАС

о продаји пословног простора прибављањем писмених понуда
(прва јавна продаја)

Предмет продаје:

I – Предмет продаје је сљедећи пословни простор:

1. у улици Марије Бурсаћ број 1, пословни простор број 3, укупне корисне површине 63 м², изграђен на земљишту-означеном као: к.ч. број: 4394, уписан у Пл. број 2318, к.о. Бања Лука 7, уписан у извод из књиге уложених уговора о продаји пословних зграда, пословних просторија и гаража, лист број: 1560, почетна цијена - 314.500,00 КМ.

Право подношења понуде:

Право подношења понуде имају физичка и правна лица која уз **попуњену понуду** достављају сљедеће доказе:
За физичка лица:
1. Овјерену копију личне карте.
2. Нотарски овјерена пуномоћ за заступање.

За правна лица:
1. Овјерена копија актуелног извода о упису у судски регистар.
2. Нотарски овјерено овлаштење за заступање правног лица.

Подносилац понуде дужан је да уплати аконтацију која износи 10 % од почетне продајне цијене некретнине на жиро рачун ЈПТ Града Бања Лука, број: 552-002-0002521965, без назнаке за врсту прихода и буџетску организацију. У рубрици "сврха дознаке" обавезно навести "аконтација за пословни простор који је предмет продаје и број пословног простора", и примјерак уплатнице доставити у понуди.

Аконтација коју је уплатио најповољнији понуђач сматра се уплатом дијела уговорене цијене. Аконтација коју су уплатили остали понуђачи враћа се сваком понуђачу посебно, у пуном износу, након истека рока за његов приговор, а ако се понуђач одрекао права на приговор изјавом у записник, одмах након потписивања записника.
Ако најповољнији понуђач одустане од понуде, нема право на поврат уплаћене аконтације.

Напомена: понуђачи су дужни износ аконтације уплатити најкасније 1 дан прије истека рока за подношење понуда, односно најкасније 3.12.2012. године.

ОБРАЗАЦ за достављање понуде може се преузети сваког радног дана од 8 до 16 часова, у приземљу зграде Административне службе Града Бањалука, Трг српских владара број 1, полица број 35. испред собе 16, као и на званичном веб сајту Града Бањалука, www.banjaluka.rs.ba.

Разгледање некретнине и увид у документацију о некретнини:

Заинтересовани понуђачи могу разгледати некретнину сваки радни дана од 9 до 11 часова.
Увид у документацију о некретнини може се извршити у канцеларији број 607, зграда Административне службе града Бања Лука, телефон број 244-493, сваким радним даном од 8 до 10 часова.

Датум и мјесто подношења понуда

Понуде се подносе, закључно са 4.12.2012. године до 11 часова на протокол Административне службе Града Бањалука, канцеларија 14. Понуда са потребним доказима доставља се у затвореној коверти са назнаком: **ПОНУДА ЗА КУПОВИНУ ПОСЛОВНОГ ПРОСТОРА (навести улицу и број пословног простора) – "НЕ ОТВАРАЈ – ЗА КОМИСИЈУ", СА НАЗНАКОМ НЕКРЕТНИНЕ ИЗ ОГЛАСА И ИМЕНОМ И ПРЕЗИМЕНОМ, ОДНОСНО НАЗИВОМ ПОНУЂАЧА, И АДРЕСОМ.**

Понуде које не пристигну на вријеме, понуде које су непотпуне и уколико на омоту понуде није назначена некретнина која је предмет продаје, име и презиме, односно назив понуђача, неће се разматрати.

Датум и мјесто отварања понуда

Отварање понуда ће се одржати дана 4.12.2012. године са почетком у 12 часова у згради Административне службе града Бањалука, канцеларија 123, први спрат.

Начин и услови плаћања куповне цијене

Купопродајна цијена се може платити у цјелости у новцу, један дио у новцу, а преостали дио у обвезницама Републике Српске из члана 10. став 3. Закона о приватизацији пословних зграда, пословних просторија и гаража ("Службени гласник Републике Српске" број 98/04 и 71/10) или у цјелости у обвезницама.

Са понуђачем који је понудио највишу цијену закључиће се уговор о купопродаји, након прибављања сагласности за закључење уговора од стране Правобранилаштва РС.
Рок до кога је купац дужан платити купопродајну цијену ће се регулисати уговором.

Вријеме и начин предаје некретнине у посјед купцу

Предаја пословног простора купцу извршиће се у року од **30 дана** од дана уплате купопродајне цијене, о чему ће се сачинити записник.

Купац је дужан сносити трошкове нотарске обраде уговора.

Отварању понуда могу присуствовати понуђачи или њихови пуномоћници, односно, овлаштени заступници.

- КОМИСИЈА ЗА ПРОДАЈУ ПОСЛОВНОГ ПРОСТОРА -

Огласи

Огласе, рекламе и читуље можете предати дописништву ГЛАСА СРПСКЕ

Глас Српске
ДНЕВНИ ЛИСТ РЕПУБЛИКЕ СРПСКЕ БАЊАЛУКА
marketing@glassrpske.com
oglasi@glassrpske.com

КУЋЕ ПРОДАЈА

Продајем кућу 9х10, новоградња, приземље пословни простор, спрат и поткровље станови, тел. 051/317-719.

Продајем у Бањалуци, на Старчевици, старију кућу са плацем од 857 м², тел. 065/698-012.

Продајем у Бањалуци двије куће, ул. Козарска, са различитим квадратурама плаца, тел. 065/698-012.

Продајем кућу на Лаушу на плацу 862 м², цијена по договору, тел. 065/561-918.

Продајем кућу у Челинцу код Дома здравља и плац у Трну, тел. 065/322-144; 065/398-459; 051/436-593.

Продајем куће у Бањалуци, насеље Лазарево, 200.000 КМ, 230.000 КМ, 260.000 КМ, 810.000 КМ, тел. 065/549-687.

Продајем старију кућу са подрумом (струја, вода), 21 дунум обрадиве земље, три шуме 1/1, повољно. Општина Градишка, тел. 051/371-200.

Продајем двије тотално сниране куће, гаража, ограђено, са плацем од 3.500 м², близина петље, асфалт до куће, струја, вода, усељива, ул. Благоја Паровића, тел. 065/636-545.

Продајем кућу на спрат са два стана по 80 м², са двориштем, гаражом, почетак улице Јовице Савиновића или мијењам за мањи стан уз договор, тел. 065/636-545;.

Продајем кућу с окућницом, 800 м² у Душанову код Нове Тополе, тел. 066/360-674; 065/585-908.

Продајем кућу у Кулаима код Пажа на главној цести, тел. 065/249-183, 051/368-292.

Продајем кућу у Бањалуци, ул. Паве Радана, цијена 310.000 евра, рег. планом предвиђена зграда, тел. 065/549-687.

Продајем усељиву недовршену кућу, новоградња, у Заблану или мијењам за мањи стан уз договор, тел. 065/297-732.

Продајем кућу у Доњем Вакуфу, кућа, штала, 1.500 м² баште, поред ријеке, 22.000 евра, тел. 065/549-687.

Продајем новију кућу, 60 м², 1/1, одмах усељива, 1.300 м² земље, ограђено, са воћем, село Кришковци, цијена 10.000 КМ, тел. 065/008-451.

Продајем повољно кућу и 12 дунума земље у Мишином Хану - Вуковићи 210, цијена повољна, тел. 051/397-249, 051/466-170, 065/192-390.

Продајем кућу, 50 м² стамбеног простора, санирана, са двориштем 120 м², ул. Гаврила Принципа, тел. 065/636-545; 065/192-000.

Продајем имање, старија приземна кућа, земљиште 16.000 м² у Кулаима, цијена 50 КМ, тел. 065/763-941.

Продајем кућу у Санском Мосту, кућа + дворишни објекти, цијена 33.000 евра, насеље Здена, тел. 065/549-687.

Продајем усељиву приземну кућу у Бањалуци, може замјена за стан уз договор, тел. 065/972-569; 065/528-247.

Продајем кућу у Прњавору, ул. Гаврила Принципа 26, П+П+С, централно гријање, каблoвска, интернет, тел. 051/663-439; 051/436-711; 065/751-072.

Продајем кућу у Дервишима, тел. 065/601-772.

Продајем хитно кућу на спрат са двориштем и пословним простором у Обилићеву, у ул. Браће Југовића, тел. 065/636-545.

Продајем усељиву кућу, дуплекс вел. 13х11м (П+1+1) са гарсоњером у поткровљу и локалом у приземљу, са централним гријањем, плац 500 м², Бањалука, ул. Јовице Савиновића 101, тел. 065/696-353.

Продајем кућу у граду ул. Душка Кошчице, тел. 066/091-091.

Продајем кућу и земљиште, око 3.000 м², у Челинцу доњем, преко моста, хитно и повољно, тел. 065/636-545.

Продајем кућу, 130 м², у ул. Гаврила Принципа, са окућницом од 500 м², хитно, повољно, уз пут, код "Наприједовог" игралишта, тел. 065/636-545.

Продајем кућу са 1.000 м² окућнице на Петрићевцу код жутих зграда, папири уредни, тел. 065/363-103.

Продајем кућу на спрат са два пословна простора, гаражом и окућницом, 500 м², у Крфској улици, папири 1/1, одмах усељива, тел. 065/636-545.

Продајем кућу на плацу од 640 м² преко пута болнице на Паприковцу, ул. Ј. Рашковића, тел. 065/421-795.

Продајем кућу на спрат са поткровљем и окућницом од око 900 м², ограђено, под воћем, властито гријање, преко пута "Гласа", Кочићев вијенац, тел. 065/636-545.

Продајем кућу у центру Доњег Вакуфа, тел. 051/437-187.

Продајем кућу на спрат са поткровљем, три трособна стана, са гаражом, окућницом од 330 м², властито централно гријање, код Завода дистрофичара, ул. Др Велимира Човића, папири 1/1, одмах усељива, тел. 065/636-545.

Продајем кућу на спрат са више већих помоћних објеката на десет дунума земље у комаду, у центру Поткозарја - Ивањска, асфалт, струја, вода, тел. 065/531-101.

Продајем кућу на спрат 180 м² у Бугојну, са 670 м² окућнице, ул. Армије БиХ, према фабрици "Славко Родић", хитно, тел. 065/636-545.

Продајем кућу у Лазареву, може замјена за стан, тел. 066/633-885.

Продајем повољно кућу По+П+1, 10х9 метара, централно гријање, плац од 580 м², ул. Давида Штрпца, Паприковац, тел. 065/524-505; 051/316-955.

Продајем повољно усељиву кућу са високим поткровљем на плацу од 1.300 м² у Кочићеву, Градишка, ограђено, струја, вода и дворишна зграда, са грађевинском дозволом, тел. 065/417-581.

Продајем кућу код Зеленог моста, Бањалука, са пословним простором и плац од 397 м², тел. 065/698-012.

Продајем новосаграђену кућу, 2008. година, 9х8 м, на површини од 1.300 м², први спрат завршен, поткровље није, Рамићи, папири 1/1, цијена 80.000 КМ, тел. 065/636-545.

Продајем кућу у Кључу (пословни+гаража+стамбени простор) или замјена за кућу или стан у Бањалуци, М. Граду, Приједору или Градишци, тел. 065/644-785.

Продајем кућу са окућницом у Гламочанима код школе, тел. 065/912-912.

Продајем кућу 15х10, приземље, спрат-поткровље, 450 м², новоградња на путу Клашнице - Слатина, тел. 066/668-612.

Продајем недовршену кућу у Драгочају, струја и вода разведена, величина плаца 1.000 м², тел. 065/213-691.

Продајем кућу за рушење са плацем од 480 м² на Петрићевцу, почетак улице Јовице Савиновића, регулационим планом предвиђена градња куће 9х8, П+С+М, тел. 065/763-941.

Продајем повољно кућу са пет станова, гаражом, подрумом, на одличној локацији, тел. 066/292-575, 065/920-930.

У Градишци продајем приземље куће 47 м², локал 46 м² подрум 66 м², двориште 270 м² са четири паркинг мјеста, све 1/1, цијена повољна, тел. 065/275-826.

Продајем кућу на Паприковцу 9х10 на плацу од 640 м², приземље, спрат, поткровље није израђено, има централно гријање, тел. 065/448-763.

Продајем кућу у Гламочанима, хитно, тел. 065/920-111.

Продајем кућу 9х9, П+С, са 300 м² земљишта, на Петрићевцу, улица Јовице Савиновића, цијена по договору, тел. 065/763-941.

Продајем старију кућу 8х8 П+С са 900 м² земљишта у Трну, код плаве зграде, цијена 110.000 КМ, тел. 065/763-941.

Продајем куће у Бањалуци од 35.000 до 3.500.000 КМ, тел. 065/549-687.

Продајем кућу и 3,5 дунума земље у Гламочанима, тел. 065/560-345.

Продајем кућу, подрум + двије етаже (централно гријање) на плацу од 170 м², ул. Велимира Човића, цијена 135.000 КМ, хитно, тел. 065/524-505; 051/316-955.

Продајем кућу у Бањалуци, Петрићевац - Љевчанска, плац 750 м², цијена 275.000 КМ, тел. 065/549-687.

Продајем кућу у Горњим Кобатовцима, тел. 065/749-423.

Продајем старију кућу са 17 дунума земље, шума, остало обрадиво, градска вода, струја, Чарлачани, тел. 00381-112150-443; 051/314-523.

На плацу од 460 м² продајем пола куће, два стана са подрумом, могућа изградња стана у поткровљу, погодно за представништво, објекат је са два лица, тел. 051/307-445.

Продајем кућу ВП са дворишним објектима на 700 м² земљишта у ул. Ж. Згоњанина, тел. 066/528-897.

Продајем кућу 10,5х9м² П+С+П спрат 80 м² сређен у Дебељашима код маркета "Лукић", плац 549 м², папири 1/1, урбанистичка, тел. 065/611-803.

Продајем стару кућу на 500 м² земљишта у насељу Нова варош, дозвољена градња објекта По+П+2, тел. 066/528-897.

Продајем кућу, прелаз Трн - Јаблан, приземница са плацем од 830 м² са централним гријањем, тел. 065/698-012.

Продајем кућу у насељу Ада у Бањалуци, тел. 051/429-720.

Продајем старију кућу са 1.300 м² земљишта у Кулаима, цијена 30.000 КМ, тел. 065/763-941.

На улазу у Гламоч, на путу Гламоч - Ливно - Сплит, на продају кућа са помоћним објектима на 900 м², може замјена за Нови Сад и околину, повољно, тел. 065/531-101.

Продајем кућу приземницу у Бањалуци, ул. Степе Степановића, у одличном стању, тел. 065/290-894.

Продајем двије куће у Јакуповцима са двије гараже, еко-сушаром и шупом 1.050+800 м², може посебно, тел. 065/909-780.

Продајем кућу у Кључу, папири уредни, тел. 064/4499-077.

Продајем кућу у Залужанима, тел. 065/925-186.

Продајем кућу са три дунума земље и четири дунума шуме, тел. 066/416-816.

Продајем кућу у центру П+1, 12х12 м стамбено-пословни објекат, паркинг, замјена за станове, цијена 500.000 евра, тел. 065/538-573.

Продајем неколико кућа у Росуљама, тел. 066/633-885.

Продајем кућу у Мотикама, тел. 065/601-772.

Бакинци, продајем кућу под кровом 10х9, П+1, на 3.650 м² земљишта, уз асфалт, два километра од петље Александровац, цијена фиксна 50.000 КМ, тел. 065/979-003.

Продајем кућу у Бањалуци, цијена 309.000 евра, тел. 065/406-984.

Продајем мању кућу и десет дунума земље на магистралном путу Бањалука - Приједор, преко пута "Петог неплана" или мијењам за стан у Бањалуци, тел. 066/626-734.

Продајем кућу П+1 у Дервишима, Бањалука, 370 м² плаца, стара градишка цеста, тел. 065/698-012.

Продајем кућу у Лазареву, поред касарне "Козара", тел. 065/925-186.

Продајем двије старе куће на 1.670 м² земљишта у насељу код бивше "Млекаре", дозвољена градња стамбеног објекта По+П+5, тел. 066/528-897.

Продајем кућу нископриземницу са помоћним објектима, почетак Кулаина, тел. 065/687-698.

Продајем кућу у Трну са пословним простором који ради, тел. 065/601-772.

Продајем повољно кућу, локал и двориште, ул. Змај Огњеног Вука, Лазарево, тел. 065/591-823.

Продајем кућу у Залужанима, тел. 066/091-091.

Продајем кућу и 730 м² земље у ул. Милана Бранковића 49, преко пута Дома "Рада Врањешевић" Бањалука, тел. 051/212-771; 065/096-547.

Продајем више кућа, тел. 066/391-747.

Повољно продајем имање у Александровцу (Бораћ), кућа, дворишна кућа и штала, са 22 дунума обрадиве земље, тел. 065/230-677; 051/580-500.

Продајем кућу у Палама 12х9, централно гријање, гаража, вођњак и 1.000 м² земљишта на атрактивној локацији за бисниc, тел. 057/224-695.

Продајем кућу у Ади, ул. Вида Његоша, тел. 066/091-091.

Продајем кућу са помоћним објектом на 1.500 м² земље, Пионирска, Бањалука, тел. 065/260-908.

ЗАМЈЕНА

Мијењам кућу у Санском Мосту (кућа +двор. објекти) насеље Здена, ул. Првомајска, за слично у Бањалуци - кућа, стан, барака, плац..., тел. 065/549-687.

Мијењам кућу у Трну за мали стан у Бањалуци уз доплату, тел. 065/601-772.

Мијењам кућу у Доњем Вакуфу (кућа+штала+1.500 м² баште поред ријеке) за слично у Бањалуци, кућа, стан, барака, плац, тел. 065/549-687.

Мијењам усељиву кућу код "Космоса" за стан у Бањалуци уз договор, тел. 065/528-247.

Мијењам кућу у Слатини за стан у Бањалуци, тел. 066/943-110.

ИЗДАВАЊЕ

Издајем стару ненамјештену кућу, 90 м², струја, вода, телефон, на великом плацу, тел. 065/650-503.

Издајем трособну кућу, тотално санирану и сређену, хитно и на дужи период, код Зеленог моста у Бањалуци, тел. 065/636-545; 065/192-000.

Издајем мању кућу (40 м²) може и собе посебно, Обилићево, тел. 065/961-045.

Издајем намјештену кућу близу "Интерекса" цијена 250 КМ, тел. 065/300-337.

Издајем ненамјештену кућу у Трну, тел. 065/914-747.

Издајем намјештену дворишну кућу блиизу Венеција моста, уз Врбас, тел. 065/327-969.

Издајем намјештену дворишну зграду, 40 м² (Росуље), 150 КМ, слободна од 5. новембра, тел. 065/667-484.

Полунамјештен стан спрат куће, посебан улаз, са централним гријањем, цијена по договору, тел. 065/057-536.

Издајем луксузно опремљену кућу код Ребровачке цркве, тел. 065/631-613.

Издајем кућу на Старчевици за три студента, цијена 300 КМ, тел. 065/828-437.

Издајем полунамјештену кућу у Дервишима, повољно, тел. 065/259-596.

Издајем у Новој вароши приземље мање куће, соба, кухиња, ходник, купатило, намјештено за двоје, велики паркинг, без газде, цијена 200 КМ + струја, тел. 066/897-405.

Издајем намјештено приземље куће, намјештено, близу болнице Паприковац, тел. 065/812-782.

Бањалука, Лијева Новоселија, издајем ненамјештен спрат куће (двособан стан), тел. 065/947-053.

Издајем намјештену кућу 150 м² (предвиђена за осам особа са одвојеним собама), 150 КМ по особи, укључено гријање, улица Василија Острошког бр.1, Лазарево (изнад "Центрум" маркета), звати до 17 часова, тел. 066/117-190.

СТАНОВИ ПРОДАЈА

Продајем нове станове, готове и станове у изградњи од 29, 30, 35, 41, 42, 45, 48, 52, 58 и 69 м² на више локација, хитно, тел. 38766/233-944.

Продајем стан у насељу Сунце 67,4 квадрата, високо приземље, плус подрум и просторија за сушење веша, цијена 1.600 КМ/м², тел. 38765/930-931.

Продајем или мијењам два једнособна стана 40 м² у Будви за Бањалуку, тел. 387 65/400-458.

Продајем трособан стан у Бањалуци, Обилићево, 74 м², први спрат, тел. 38765/241-922.

Продајем двособан стан од 57 м², ул. Драге Малића бр. 5, насеље Анте Јакића, Бањалука, тел. 387 65/662-919.

Продајем стан у новијој градњи, 50 м², клима, бамбус паркети, цакузи, властито гријање на гас итд. Цијена по договору, тел. 066/455-405; 387 66/455-408.

Продајем стан 64 м², високо приземље, трособан, у ул. Николе Пашића, цијена 1.800 КМ /м², тел. 065/652-344.

Продајем стан 46 м² у Обилићеву, први спрат, улица Гаврила Принципа, нереновиран, тел. 065/652-344.

Продајем или мијењам за два мања стана стан од 70 м² у Борику, крај "Акване", звати од 19 до 20 часова, тел. 051/255-401.

Продајем двоетажни трособан стан, 93 м², новоградња, цијена 115.000 КМ у насељу Ада, тел. 065/562-426.

Продајем нове станове 90 м², 94 м², 95 м², "Тополино" зграде, цијена 2.100 КМ/м², тел. 065/549-687.

Продајем нове станове 39 м², 47 м² и 50 м² у насељу Дервиши, цијена 1.300 КМ/м², тел. 065/549-687.

Продајем трособан стан у Борику, 92 м² или мијењам за мањи двособан, тел. 065/262-917.

Продајем или мијењам стан 56 м² у Дервенти за Прњавор, тел. 065/661-897.

Продајем стан и гаражу, ул. Грчка, Бањалука, стара градња, тел. 065/394-923.

Продајем стан у Обилићеву, први спрат 74 м², цијена 1.750 КМ/м², тел. 065/652-344.

Продајем стан, 37 м², у насељу Анте Јакића, први спрат, Бањалука, тел. 065/698-012.

Продајем или мијењам за Бањалуку стан у Градишци, 61 м², други спрат, тел. 065/465-009.

Продајем четворособан стан 109 м², други спрат, у Борику, цијена по договору, тел. 066/307-992.

Продајем стан на Кошутњаку, филмски град, 54 м², тел. 051/437-505; 011/239 6876.

Продајем гарсоњеру, 33 м², новоградња код Електротехничког факултета, 2.340К М/м², трећи спрат, тел. 065/485-178.

Продајем стан 101 м², шести спрат, двоетажни - Борик, цијена 200.000 КМ, може и замјена за два мања, тел. 065/549-687.

Продајем стан, 64 м², у Борику у "Титанику", хитно, тел. 065/636-545.

Продајем двособан комфоран стан, 61 м², други спрат, ул. Царице Милице, сниран, повољно, могућ договор, или мијењам за већи, тел. 065/636-545.

Продајем комфоран стан, 57 м², у Борику, ул. Живојина Мишића, усељив, има лифт, тел. 065/636-545.

Продајем двособан комфоран стан, 63 м², улица Косовке дјевојке, хитно, тел. 065/636-545.

Продајем стан у Обилићеву 45 м² сутерен, реновиран, клима, каблoвска, засебанањски улаз, повољно, тел. 065/528-232.

Продајем двоипособан стан, 74 м², нов у насељу Сунце, улица Максима Горког, може замјена за мањи стан, тел. 065/763-941.

Продајем трособан стан 86 м², трећи спрат, на Старчевици - улица Огњена Прице, тел. 065/763-941.

Продајем двособан стна 61 м² са гаражом, 18 м², у новој згради код "Мљекаре", тел. 065/763-941.

Хитно продајем двособан стан 74 м², поткровље, ул. Илије Гарашанина, новоградња, 1.200 КМ/м², тел. 065/284-450.

Продајем стан 46 м², други спрат, код Пољопривредне школе у Бањалуци, тел. 065/763-941; 051/300-465.

Продајем реновиран двоипособан стан 63 м² у црвеним зградама, трећи спрат, тел. 065/763-941.

Продајем двоипособан стан 57 м², други спрат, преко пута супермаркета "Макси", Борик, тел. 065/763-941.

Продајем стан 105 м², четврти спрат, сниран, у Борику - Пентагон, цијена 105.000 евра, тел. 065/549-687.

Продајем двособан стан, 47 м², у Брчком или мијењам за Бањалуку, тел. 065/889-959.

Продајем стан 54 м² у Борику, 1.800 КМ/м², пети спрат, реновиран, тел. 065/485-178.

Продајем новији двособан стан, 47 м², ул. Мајке Југовића (код факултета), тел. 065/524-505; 051/316-955.

Продајем двособне станове у изградњи, 44 и 49 м², ул. Деспота Стефана Лазаревића, цијена 1.299 КМ/м² са ПДВ-ом, тел. 065/524-505; 051/316-955.

Продајем у Бањалуци нов стан, 52 м², други спрат, за двоипособан или већи стан у Бањалуци, тел. 066/913-106.

Продајем стан, 126 м², други спрат, ужи центар Бањалуке, улица Бранка Радичевића, тел. 065/529-471.

Продајем трособан стан 70 м², ул. Паве

Радана и нов трособан 90 m^2 Центар, ул. Јеврејска, тел. 065/524-505, 051/316-955.

Продајем стан у Борику, Бањалука, 57 m^2, трећи спрат, код кампуса, тел. 065/698-012.

Продајем трособан стан 86,70 m^2, може замјена за мањи, Старчевица, тел. 051/437-043; 065/191-858.

Продајем стан у Бањалуци, 68 m^2, први спрат, почетак Борика, тел. 065/698-012.

Продајем у Бањалуци једнособан стан, 39 m^2, први спрат, тел. 065/522-838.

Продајем стан на Калвану, 44 m^2, двособан, четврти спрат, 2.200 КМ/m^2, тел. 065/652-344.

Продајем нов стан 27 m^2, у Борику, код кампуса, четврти спрат, тел. 065/698-012.

Продајем стан 96 m^2, први спрат, Центар, екстра градња са гаражним мјестом, тел. 065/698-012.

Продајем стан у Борику код "Макси маркета", 54 m^2, четврти спрат. Потпуно реновиран, цијена повољна, тел. 066/633-885.

Продајем једнособан стан у Борику, 43 m^2, четврти спрат, чисти папири, 75.000 КМ, тел. 065/324-935.

Продајем нове станове у центру Бањалуке код Гимназије 50 m^2 - четврти спрат, 56 m^2 - трећи спрат, 70 m^2 - други спрат, цијена 2.300 КМ/m^2, тел. 065/549-687.

Продајем двособан стан 64 m^2, нова градња, у ул. Степе Степановића први спрат, звати поподне, тел. 051/439-550; 065/872-000.

Продајем стан 59 m^2 у Бањалуци, Старчевица, други спрат, тел. 065/698-012.

Продајем стан у центру, нова зграда, 96 m^2, цијена 2.300 КМ/m^2, други спрат, четворособан, тел. 065/485-178.

Продајем двособан стан 60 m^2, други спрат, новоградња, лифт, усељив, насеље Центар, тел. 066/528-897.

Продајем у Бањалуци стан, нова градња, у ул. Степе Степановића, 56 m^2, први спрат, тел. 065/698-012.

Продајем једноипособан стан у новијој згради, подножје Старчевице, 44 m^2, клима, лифт, интерфон, трећи спрат, 87.000 КМ, тел. 065/601-288 и 065/779-685.

Продајем стан од 59 m^2 у центру града. Година изградње 2004. Цијена по m^2 је 1.900,00 КМ, тел. 066/429-971.

Продајем готове станове, новоградња, од 65, 70, 75, 85, 90 и 110 m^2, у Козарској улици, цијена 1.750 КМ/m^2, тел. 065/562-426.

Продајем стан, 54 m^2, пети спрат, Старчевица, тел. 065/698-012.

Продајем гарсоњере у изградњи од 29, 30 и 35 m^2 код "Интерекса", цијена 1.750 КМ/m^2, тел. 065/562-426.

Продајем стан у Борику, ул. Кнежпољска, 87 m^2, реновиран, први спрат, тел. 065/485-178.

Продајем стан 42 m^2, новоградња са комплет намјештајем код Пољопривредне школе, цијена 1.750 КМ/m^2, тел. 065/562-426.

Продајем нове готове станове у Лазареву од 41, 42, 45, 48 и 52 m^2, цијена 1.700 КМ/m^2, тел. 065/562-426.

Продајем двособан стан 48 m^2, у изградњи код Ребровачке цркве, цијена 1.900 КМ, тел. 065/562-426.

Продајем двоипособан стан, 60 m^2 на Старчевици, реновиран, цијена 1.500 КМ, хитно, тел. 065/562-426.

Продајем стан, 39 m^2, новоградња, на доживотно право, споразумно, повољно, тел. 065/378-866.

Продајем стан, 70 m^2, блок 23, Нови Београд, звати послије 16 часова, тел. 065/561-195.

Продајем стан, 57 m^2, у центру, цијена 100.000 КМ, тел. 065/227-292.

Продајем двособан стан, новоградња, 61,61 m^2 на Старчевици, строго приземље, цијена 1.350 КМ/m^2, хитно, тел. 065/562-426.

Продајем полован стан, 46 m^2, први спрат, код старог СУП-а, цијена 85.000 КМ, тел. 066/466-753.

Продајем двособан стан 50 m^2, први спрат, Обилићево, цијена 1.600 КМ/m^2, тел. 065/757-031, 051/666-271.

Продајем комфоран стан од 55 m^2, ул. Талијанског батаљона Матеоти, код школе "Јован Цвијић" у Бањалуци, 1/1, тел. 065/636-545.

Продајем стан од 48 m^2, новоградња код Ауто-мото друштва, трећи спрат, цијена 1.700 КМ/m^2, тел. 065/562-426.

Продајем двособан стан у центру, 58 m^2, први спрат, подрум 12 m^2, а може и гаража, 16 m^2, Васе Пелагића 7, Бањалука, тел. 065/461-655.

Продајем нов усељив трособан стан, 78 m^2 (код парка "М. Стојановић") и гаражу од 13 m^2, тел. 065/524-505; 051/316-955.

Продајем нов једнособан стан, 38 m^2, у Лакташима, улица Младена Стојановића, 60.000 КМ, тел. 065/763-941.

Продајем двособан стан, први спрат, тел. 065/575-031,051/666-271.

Продајем трособан стан 70 m^2 (комплет реновиран) и гаражу 20 m^2 ул. Душка Кошчице (код СУП-а), тел. 065/524-505, 051/316-955.

Продајем гарсоњеру, 26 m^2 и двособан стан, 44 m^2, други спрат, у изградњи, ул. Срефана Лазаревића, цијена 1.299 КМ са ПДВ-ом, тел. 065/524-505; 051/316-955.

Продајем стан у изградњи, 46 m^2, трећи спрат, Нова варош, тел. 065/685-800.

Продајем двособан, уређен стан 50 m^2 у центру Солуна - Грчка или уз договор мијењам за већи у Бањалуци, тел. 066/528-897.

Продајем трособан стан, 78 m^2, Булевар цара Душана, центар, цијена 1.750 КМ/m^2, тел. 065/524-505, 051/316-955.

Продајем трособан стан, 72 m^2, други спрат (комплет реновиран), ул. Гарасије Лорке, центар, тел. 065/524-505; 051/316-955.

Продајем или мијењам монтажну бараку у Лазареву за мањи стан од 30 до 35 m^2, тел. 051/463-256, 056/382-221.

Продајем двособан стан, 63 m^2, први спрат (реновиран), ул. Срђе Злопоглеђе, Обилићево, са уграђеном кухињом, климом и плакарима, тел. 065/524-505; 051/316-955.

Продајем или мијењам двособан стан 66 m^2 намјештен, срећен у Барајеву код Београда за Бањалуку, тел. 00381 64 9210417.

Продајем новију гарсоњеру површине 31 m^2, Романијска, Паприковац, цијена 65.000 КМ, тел. 051/922-778; 065/794-304.

Продајем два усељива стана у центру града, 82 и 61 m^2, цијена по договору, папири уредни 1/1, тел. 065/986-453.

Продајем стан, 55 m^2, у Новој вароши, новоградња, двије спаваће собе, тел. 066/130-333.

Продајем нов двособан стан, 42 m^2, Росуље и трособан, 59 m^2, Борик, тел. 065/524-505; 051/316-955.

Продајем двособан стан у изградњи, 38 m^2, Борик 2 и трособан, 78 m^2, први спрат, Росуље, тел. 065/524-505; 051/316-955.

Продајем стан у ул. Краља Петра Карађорђевића бр. 98, тел. 305-178.

Продајем стан, 39 m^2, у Борику, Бањалука, пети спрат, тел. 065/698-012.

Продајем стан, 57 m^2, у Борику, други спрат, 1.700 КМ/m^2, ул. Живојина Мишића, тел. 065/652-344.

Продајем стан 55 m^2, ул. Краља Петра Другог, високо приземље, новоградња, тел. 065/601-772.

Продајем стан 95 m^2, подножје Старчевице, трећи спрат, врло повољно, тел. 065/601-772.

Продајем стан у Росуљама, 55 m^2, новоградња, тел. 066/130-333.

Продајем стан, 42 m^2, други спрат, новоградња, Козарска улица, тел. 065/601-772.

Продајем стан у приземљу, 50 m^2, комплето опремљен са стварима, Нова варош, тел. 065/652-344.

Продајем једнособан стан, 30 m^2, са балконом, четврти спрат, ул. М. Краљевића 17, Обилићево, цијена 55.000 КМ, тел. 065/978-485.

Продајем стан 70 m^2 у центру града, први спрат, тел. 051/305-604; 065/926-305.

Продајем стан 55 m^2, први спрат, новоградња, ул. Козарска, тел. 065/601-772.

Продајем нов једнособан стан, ускоро усељив, насеље Нови Борик код "Инцеловог" базена, тел. 065/510-098.

Продајем стан у центру 96 m^2, четворособан, усељиво у априлу, други спат, тел. 065/485-178.

Продајем четворособан стан 116 m^2, новоградња, уређен, одмах усељив, ул. Степе Степановића, тел. 066/528-897.

Продајем поткровље 72 m^2 по 1.150 КМ/m^2, ул. Илије Гарашанина 8, тел. 066/130-333.

Продајем стан 89 m^2, новији, први спрат, код моста "Венеција", цијена 1.900 КМ/m^2, тел. 065/333-770.

Продајем једнособан стан, 47 m^2, у згради, ул. Ђуре Ђаковића, Бањалука, тел. 065/740-356.

Продајем трособан стан 76 m^2, ВП, новија градња, усељив, насеље Сунце, тел. 066/528-897.

Продајем двособан стан у Обилићеву, тел. 065/399-243.

Продајем стан, 115 m^2, са два паркинг мјеста, новоградња, ул. Косте Јарића, Старчевица, повољно, тел. 066/391-747.

Продајем нов стан, 66 m^2, други спрат, на Старчевици, ул. Симе Миљуша, тел. 065/526-714.

Продајем стан 89 m^2, новији, први спрат, код моста "Венеција", цијена 1.900 КМ/m^2, тел. 065/333-770.

Продајем четворособан стан 107 m^2, други спрат, ближе центру или мијењам за један или два двособна до 50 m^2, тел. 066/243-984, 065/048-109.

Продајем трособан стан 94 m^2, четврти спрат, екстра сниран, лифт, одмах усељив, насеље Пентагон, тел. 066/528-897.

Продајем двоипособан стан 58 m^2, четврти спрат, лифт, стара градња, одмах усељив, Обилићево, тел. 066/528-897.

Продајем стан на Чаирама, 59 m^2, први спрат, сниран, тел. 066/633-885.

Продајем стан у центру Бањалуке, иза парка "Петар Кочић", 58 m^2, први спрат, тел. 066/633-885.

Продајем двоипособан стан, 55 m^2, са оставом од шест квадрата, ул. Марије Бурсаћ, строги центар, тел. 065/524-505; 051/316-955.

Продајем гарсоњеру 33 m^2, други спрат, новоградња, лифт, усељива, насеље Центар, тел. 066/528-897.

Продајем два стана у Бањалуци, тел. 065/522-838.

Продајем у Борику једнособан стан 44 m^2, ВП, тел. 065/785-526.

Продајем двособан стан 64 m^2, други спрат, сниран, екстра уређен, одмах усељив, насеље Центар, тел. 066/528-897.

Продајем стан на Старчевици, 75 m^2, први спрат, сниран, цијена повољна, тел. 066/633-885.

Продајем једнособан комфоран стан у стамбеној згради, изграђен 2006. године, плаћен ПДВ, уредни папири, тел. 052/234-723; 066/690-787.

Продајем двособан комфоран стан 57 m^2, ул. Живојина Мишића 43 или мијењам за мањи до 30 m^2 уз доплату, Бањалука, тел. 065/419-294.

Продајем стан, 33 m^2, новоградња, центар, 2.340 КМ/m^2, тел. 065/485-178.

Продајем стан 50 m^2, подножје Старчевице, сутерен, повољно, тел. 065/698-012.

Продајем двособан стан, 67 m^2, други спрат, Гундулићева 82, преко пута Борчевог стадиона, са кухињом, уградним плакаром, АДСЛ, остава 8,5 m^2, тел. 051/463-039; 065/656-660.

КУПОВИНА

Купујем четворособан стан у центру, први или други спрат, тел. 065/763-941.

Купујем стан до 40 m^2 Борик, под Старчевицом и два стана до 50 m^2, тел. 065/763-941.

Озбиљан купац тражи мањи двособан стан до 50 m^2 у Бањалуци, готовина, тел. 066/939-995.

Купујем стан око 35 m^2 до другог спрата, Обилићево или Чаире, плаћање готовином, тел. 065/829-700.

Купујем гарсоњеру, мањи стан или мању старију кућу у Бањалуци, звати од 17 до 20 часова, тел. 066/417-903.

Купујем двоипособан стан до 85.000 КМ, без посредника, исплата одмах, тел. 065/567-492.

ЗАМЈЕНА

Мијењам у Бањалуци у Пентагону стан 98 m^2, шести спрат, за стан у Београду, тел. 066/913-106.

Мијењам стан на Старчевици 91 m^2, реновиран, функционалан за два једнособна од 36 и 40 m^2 или продајем, тел. 065/688-888.

Двособан стан 54 m^2 у Бањалуци мијењам за стан у Бијељини, може и кућа, тел. 051/253-285.

Мијењам једнособан стан у Борику за двособан у Н. вароши или Росуљама, тел. 065/864-301.

Мијењам у центру реновиран и намјештен стан, 44 m^2, први спрат, за двоипособан или трособан, тел. 065/785-526.

Мијењам откупљен стан у РХ за околину Бањалуке, викендица или слично, тел. 063/028-406.

Мијењам или продајем стан на Старчевици од 63 m^2, реновиран, други спрат, за једнособан, тел. 065/899-615.

Мијењам једноипособан стан у Београду за одговарајући у Бањалуци, може и продаја за 50.000 евра, тел. 065/526-708.

У строгом центру града мијењам двособан (76 m^2) и незавршен стан у поткровљу (72 m^2) за трособан и двособан, тел. 051/216-643.

Мијењам стан у Зеници за Бањалуку, тел. 065/601-772.

Мијењам у центру реновиран стан, 44 m^2, први спрат, за трособан стан, тел. 066/913-106.

Мијењам код Правног факултета нов стан, 52 m^2, други спрат за двоипособан или трособан стан, тел. 065/785-526.

ИЗДАВАЊЕ

Издајем стан, центар, према факултетима, за четири студенткиње, тел. 065/354-939; 065/639-405.

Четворособан стан, 111 m^2, центар, екстра локација, новија градња, два паркинг мјеста, тел. 387 66/207-000.

Издајем нов празан двособан стан, тел. 051/372-244; 387 66/985-386.

Издајем намјештен, двоипособан стан. Росуље, црвене зграде, други спрат, тел. 38765/669-740.

Издајем мањи једнособан стан, дворишни објекат, Обилићево, тел. 38765/511-817.

Издајем једнособан стан полунамјештен, може и празан, старијем брачном пару, ради дружења, тел. 051/352-756.

Издајем намјештен двоипособан стан у згради са централним гријањем, Обилићево, близина факултета, тел. 065/937-190.

Издајем трособан, намјештен стан породици, посебан улаз, централно гријање, ул. Јована Цвијића бр.2, тел. 065/644-933.

Издајем једнособан празан стан, посебан улаз и купатило у приватној кући, 150 КМ, тел. 051/281-948.

Издајем једнособан стан, цијена 150 КМ, тел. 065/189-137.

Издајем нов двособан стан, 51 m^2, ненамјештен, центар, Скендера Куленовића бр. 30 А, Бањалука, тел. 051/216-931; 066/273-233.

Издајем двособан стан са гријањем, приземље куће, ул. Илије Гарашанина 62, тел. 065/518-881.

Издајем полунамјештен једнособан стан у приватној кући, посебан улаз, тел. 066/936-032.

Издајем спрат куће на Петрићевцу у близини школе, намјештен, са гријањем, 400 КМ, тел. 065/236-402.

Издајем стан, 58 m^2, други спрат, Бањалука, Церска, 450 КМ/мј.+режије, намјештен, тел. 065/549-687.

Изнајмљујем двособан стан, Кулани, тел. 065/249-183.

Издајем трособан стан на Булевару, погодно за студенте, гријање, кабловска, интернет, телевизија, тел. 065/618-384.

Издајем једнособан намјештен стан са централним гријањем у приватној кући, Старчевица, тел. 051/439-928.

Издајем двојици момака намјештен стан са централним гријањем, са режијама 150 КМ, код поште у Обилићеву, тел. 065/774-475.

Издајем намјештен стан у приватној кући код "Космоса", тел. 065/528-247.

Издајем намјештен једнособан стан у стамбеној згради, централно гријање, ул. Карађорђева 81, тел. 052/234-723; 066/690-787.

Издајем једнособан намјештен стан са централним гријањем, у Косовској улици 250 КМ, тел. 051/281-632.

Издајем празан двособан стан на дужи период, други спрат, у улици Раде Вранешевић 16, тел. 051/438-673; 065/213-780.

Издајем де лукс намјештен трособан стан у строгом центру Бањалуке, 95 m^2, два купатила, за пословне људе, тел. 065/650-503.

Издајем намјештен једнособан стан са централним гријањем, посебан улаз и гаража, тел. 065/203-924.

Издајем двособан намјештен стан са ТВ-ом, веш-машином и фрижидером за три дјевојке које студирају прву или другу годину, ул. Раде Вранешевић 167, Борик, Бањалука, тел. 051/254-414.

Издајем празан двособан стан са централним гријањем у Борику, стамбена зграда, тел. 065/141-689.

Издајем већу намјештену гарсоњеру, посебан улаз, ул. Степе Степановића, насеље Ада, код "Инцела", тел. 051/429-582; 065/368-341.

Хитно издајем двособан стан од 15.11.2012. године, Обилићево, Бањалука, тел. 065/663-769.

Издајем двособан стан 51 m^2 и трособан 70 m^2, ново, усељиво, повољно, у Лазареву, посебан улаз, тел. 065/792-481.

Издајем празан стан са кухињом у ул. Српских рудара 48, на Лаушу, тел. 280-922; 066/884-431.

Издајем намјештен двособан стан 55 m^2, новоградња, насеље Нова варош, тел. 066/528-897.

Издајем у закуп трособан стан полунамјештен (спрат куће), Залужани, Ненада Костића 304, тел. 065/169-469, 065/548-373.

Издајем стан у ул. Краља Александра Првог Карађорђевића 86, 150 КМ, тел. 065/727-931.

Издајем једнособан, намјештен стан са централним гријањем на Старчевици, Косовке дјевојке 20, стан 33, површине 44 m^2, тел. 052/418-220; 065/433-296.

Издајем двособан намјештен стан са централним гријањем, тел. 065/072-778.

Издајем намјештен трособан стан у кући, посебан улаз, паркинг, централно, Петрићевац, у Мајевичкој улици, тел. 065/515-034.

Издајем већи стан студентима - средњошколцима близу кампуса, ПМФ-а, тел. 065/337-777.

Издајем намјештен двособан стан 65 m^2 (гријање) Старчевица, тел. 062/703-281.

Издајем у центру двоипособан, намјештен стан 60 m^2, први спрат, улица Симе Шолаје, тел. 066/039-025.

Издајем намјештену гарсоњеру, Булевар војводе Степе Степановића 176, тел. 066/601-533.

Издајем једнособан стан на Петрићевцу у новом дворишном објекту, тел. 066/223-291.

Издајем намјештену гарсоњеру погодну за два студента у близини ПМФ-а, тел. 065/322-725.

Издајем двособан намјештен стан са централним гријањем, други спрат, у Обилићеву, од 1. децембра, тел. 066/703-101.

Издајем намјештен стан за момка, цијена са централним и режијама 150 КМ код поште Обилићево, тел. 065/774-475.

Издајем двособан стан са гријањем у ул. М. Јотановића 2А- Лазарево, тел. 066/292-575, 065/920-930.

У Његошевој издајем један мањи стан у кући, нико не станује, са великом баштом, 180 КМ, тел. 051/355-478.

Издајем празан, једнособан стан, све посебно, тел. 051/460-002.

Издајем нов намјештен стан, 24 m^2, ул. Срђе Злопоглеђе, цијена 350 КМ, тел. 065/513-994.

Издајем намјештен стан у одвојеној приватној кући за двије запослене дјевојке или два запослена момка, тел. 065/305-308.

Издајем двособан стан у Бањалуци у насељу Обилићево, тел. 065/651-605.

Издајем једнособан намјештен стан, посебан улаз, у ул. Јасимира Малчића 35, Бањалука, цијена 250 КМ, тел. 065/513-609.

Издајем једнособан ненамјештен стан на Старчевици, ул. Академика Милана Васића бр. 40, стан је у кући, тел. 065/822-382.

Издајем намјештен једнособан стан, приватна кућа, код стадиона Лауш, ул. Б. Жерајића 32, тел. 051/282-872.

Издајем намјештену гарсоњеру погодну за два студента у близини ПМФ-а, тел. 065/322-725.

Издајем потпуно намјештен трособан стан у приватној кући, централно, посебан улаз, паркинг, Петрићевац ул. Мајевичка, тел. 065/515-094.

Издајем празан трособан стан у стамбеној згради код Зеленог моста и ресторана "Орхидеја" на дужи период, тел. 065/636-545; 065/192-000.

Издајем ученицама и студенткињама нов већи двособан намјештен стан у поткровљу, са централним гријањем, ул. Јасимира Малчића, тел. 065/348-669.

Издајем двособан намјештен стан близу поште у Обилићеву, тел. 065/697-052, 051/465-729.

Издајем једнособан намјештен стан у кући, цијена 130 КМ, код ауто-школе "Волан", Анице Дракулић бр 32, тел. 065697-062, 051/51465-729.

Издајем гарсоњеру, посебан улаз, предност имају студенти и самци, тел. 051/306-392.

Издајем екстра намјештен двособан стан у ул. Душка Кошчице 5, тел. 065/513-609.

Издајем стан, гарсоњеру и собу, намјештено, има гријање, једно дајем женској особи за помоћ у кући, тел. 065/636-195,051/212-691.

Издајем једнособан намјештен стан у ул. Јовице Савиновића 103а, Петрићевац, тел. 051/355-552.

Издајем једнособан намјештен стан, Росуље, код "Леснине", тел. 051/308-320.

Издајем стан на Старчевици 90 m^2, у ул. Милована Хрвећанина, тел. 065/382-775.

Издајем намјештен једнособан стан код

нове болнице, приватна кућа, тел. 065/746-295.

Издајем двособан мањи намјештен стан, Мајевичка, Петрићевац, близу "Фортуне", тел. 051/216-616.

Издајем веома повољно двособан намјештен стан у улици Стевана Будајића 58 у Обилићеву, тел. 051/465-708; 051/465-726.

Издајем једнособан стан у дворишној згради, тел. 065/906-492.

Издајем квалитетан двособан стан са гријањем, није намјештен, тел. 066/465-202.

Издајем нов намјештен стан, 31 м², ул. Светозара Ћетојевића, цијена 300 КМ, тел. 066/264-138.

Издајем двособан намјештен стан са гријањем, посебан улаз, паркинг, интернет, кабловска, цијена по договору, тел. 066/999-828.

Издајем двоипособан стан 74м² у Обилићеву Бањалука, реновиран, гријање, режије до 50 КМ, цијена по договору, тел. 065/729-600, 063/368-673,051/218-959, 27153.

Издајем стан са великом баштом, Његошева, Петрићевац, није намјештено, 180 КМ, тел. 051/355-478.

Издајем празан двособан стан, Српских рудара 48 Лауш, тел. 280-922, 066/988-431.

Издајем намјештен стан, 80 м², други спрат, у центру Бањалуке, преко пута хотела "Палас", цијена 500 КМ/мј+режије, тел. 065/549-687.

Издајем једноипособан стан, полунамјештен, са коришћењем гараже, цијена 150 КМ, тел. 051/281-331.

Издајем намјештен, једнособан стан 54 м² са централним гријањем, ул. Подгрмечка, код школе, на Лаушу, тел. 065/612-648.

Издајем намјештену гарсоњеру, централно гријање, посебан улаз, Краља Петра Другог 68, Бањалука, тел. 066/532-268; 051/301-772.

Издајем једнособан стан, дворишна зграда, Лазарево, цијена 200 КМ, тел. 051/371-162.

Издајем стан у ул. Франа Супила 30 Ц, тел. 051/307-564; 065/499-693.

Издајем комплет намјештен и опремљен двособан стан 62 м² са гаражом 15 м² у центру Београда за пословне људе, тел. 065/194-969.

Издајем нове станове од 51, 70 и 50 м² у Лазареву, повољно, градски саобраћај два минута, тел. 066/485-494.

Издајем двособан и једнособан стан, близу "Класа" М. Обилићево 1/1, кабловска, градско гријање, интернет, тел. 065/333-770.

Издајем намјештен двособан стан (гријање), Старчевица, тел. 062/703-281.

Издајем једнособан намјештен стан од 1. децембра, тел. 065/746-428.

Издајем двособан намјештен стан са гријањем и паркинг мјесто у близини ОШ "Милош Црњански", тел. 065/651-253.

Издајем намјештен једнособан стан на Лаушу код Кожаре, нова зграда, други спрат, тел. 066/880-941; 051/280-343.

Издајем собу студенткињи, централно гријање, ул. Момчила Поповића бр. 4, тел. 065/983-590.

Издајем једнособан и двособан стан на Булевару 500 КМ и 400 КМ, тел. 065/140-027.

У центру Лакташа издајем двособан намјештен стан са централним гријањем и кабловском телевизијом, тел. 051/530-063, 065/580-730.

Изнајмљујем нов, двособан, опремљен стан од 50 м² на првом спрату у новој Малбашићевој згради, на дужи период, тел. 066/714-240.

Издајем три стана и то од 50 до 70 м², засебни улази сваког стана. Повољно, намјештен или ненамјештен, тел. 066/485-494.

Полунамјештен стан, спрат куће, посебан улаз, са централним гријањем, тел. 051/280-281.

Издајем једнособан намјештен стан, близу центра, женским особама, парно гријање, повољно, тел. 066/331-179.

Издајем двособан намјештен стан, преко пута кампуса, за три дјевојке, тел. 066/621-086.

Издајем једнособан намјештен стан за једну или двије особе (запосленим), кабловска, Wi-Fi, тел. 051/315-530.

Издајем намјештен стан са централним гријањем на првом спрату, ул. Косовска 21 Е, тел. 065/802-572.

Издајем двособан полунамјештен стан код ОШ "Бранко Радичевић", ул. Степе Степановића, тел. 065/489-288.

Издајем једнособан намјештен стан, посебан улаз, паркинг, ул. Мајевичка, близу болнице, тел. 066/946-555.

Издајем полунамјештен једнособан стан, ул. Карађорђева 445, Бањалука, јефтино, тел. 051/282-106; 065/635-449.

Издајем једнособан намјештен стан у згради у центру, први спрат, тел. 051/302-623.

Издајем једнособан стан на Старчевици, тел. 051/429-441; 065/836-879.

Издајем двособан стан на Старчевици, погодан за студенткиње, тел. 065/592-652.

Издајем празан стан у кући, у ул. Душана Суботића 8, тел. 065/710-776.

Издајем намјештену собу са гријањем, тел. 065/062-707.

Издајем женској особи мању гарсоњеру, ул. Душка Кошчице 10, тел. 065/183-909.

Издајем намјештену гарсоњеру са два лежаја са централним гријањем за студенте у ул. Гаврила Принципа 32, Обилићево, тел. 065/900-474.

Издајем стан, поткровље куће, у Пријечанима, тел. 385-259.

Издајем трособан намјештен стан у центру Бањалуке (Николе Пашића), има све погодности, пословним људима, странцима, тел. 065/618-241.

Издајем на дужи период комфорну, комплетно намјештену гарсоњеру 30 м², први спрат, новоградња, Јеврејска улица, тел. 065/033-693.

Издајем једноипособан ненамјештен стан у Лакташима, ул. Мајке Југовића 10, 200 КМ, тел. 065/618-932.

Бањалука, Обилићево, издајем трособан стан, 77 м², на четвртом спрату, цијена повољна, тел. 065/832-155.

Издајем једнособан стан, ул. Радоја Домановића код "Космоса", цијена по договору, тел. 065/639-092.

Издајем једнособан стан, ул. Карађорђева код "Јадранке", тел. 065/588-889.

Бањалука, Нова варош, двоипособан стан, 60 м², усељив од 20.12.2012, са гаражним мјестом, тел. 065/832-155.

Издајем једнособан стан намјештен или празан цијена 150 КМ, тел. 051/281-331.

Издајем намјештен једнособан стан у стамбеној згради са централним гријањем, ул. Карађорђева 81, тел. 052/234-723; 066/690-787.

ПОТРАЖЊА

Потребна цимерка, тел. 065/027-375.

ПОСЛОВНИ ПРОСТОРИ

ПРОДАЈА

Продајем или издајем локал уз такси штанд и "Житопеку" у Обилићеву, модеран вишенамјенски, укњижен, 50 квадрата, Цара Лазара 43, тел. 38766/154-289 и 051/385-131.

Продајем стан 72 м² у Козарској улици, први спрат, новоградња, тел. 066/130-333.

Продајем пословни простор - халу на плацу од 3.100 м², Бањалука - Туњице, тел. 065/549-687.

Продајем пословни простор 38 м² у Бањалуци, код "Мед. електронике", ул. Петра Рађеновића, цијена 850 евра/м², тел. 065/549-687.

Продајем пословни простор у Бањалуци - Обилићево, Браће Југовића 29, цијена 2.300 КМ/м², тел. 065/549-687.

Продајем или издајем пословни простор, 24 м², ул. Драгана Бубића 14А, тел. 065/699-569.

Продајем пословни простор, 21 м², улица Српска, преко пута хотела "Талија". Погодан за фризерски салон или канцеларију, тел. 065/685-800.

Продајем халу 25х25 са 26.000 м² земљишта, улица Благоја Паровића, тел. 065/763-941.

Изнајмљујем пословни простор 120-150 м² на дужи период, тел. 066/130-333.

Продајем пословни простор у центру града 30 м², тел. 065/406-984.

Продајем пословни простор, 25 м², нов, ул. Ђурдулићева и нов кафић, 33 м², комплет опремљен, ул. Максима Горког, тел. 065/524-505; 051/316-955.

Продајем пословни простор, 90 м², ул. Васе Пелагића, код Основног суда, тел. 066/391-747.

Продајем кафе посластичарницу у Борику, 64 м², са опремом, тел. 065/601-772.

Продајем пословни простор, ул. Српска, преко пута хотела "Талија", приземље, 20 м², вишеструка намјена, тел. 066/737-485.

Продајем пословни простор, 100 м², вишенамјенски, улица Карађорђева код "Јадранке", тел. 065/588-889.

Продајем или изнајмљујем пословни простор, 90 м², реновиран и намјештен, властити паркинг, центар Бањалуке, тел. 065/668-266.

ИЗДАВАЊЕ

Издајем пословни простор 22 м² + магацин за све намјене, повољно, цијена по договору, тел. 051/282-106; 065/635-449.

Издајем нов вишенамјенски пословни простор поред главне улице, са властитим паркингом, гријањем, интернетом, кабловском, повољно на дужи период, тел. 065/784-849.

Издајем пословни простор, центар Бањалуке, 20 и 200 м², тел. 066/136-177.

Издајем пословни простор, 14 м², код позоришта у Бањалуци (у центру), одлична локација, тел. 065/672-186; 051/305-567.

Издајем канцеларијски простор 85 м² са гријањем, ужи центар града ул. Ранка Шипке 28, тел. 051/300-490, 065/176-559.

Издајем канцеларијски простор, 80 м², у ул. Иве Андрића 14, Бањалука, тел. 051/220-170; 065/664-074.

Изајем мањи канцеларијски простор у ужем центру, тел. 065/826-713.

Издајем пословни простор 55 м², ул. Веселина Маслеше, на другом спрату, тел. 066/649-723.

Издајем халу поред аутопута, код наплатне рампе у Гламочанима, тел. 065/664-074 051/220-170.

Издајем канцеларијски простор 12 м², приземље, Борик, тел. 065/512-292.

Издајем пословни простор, 142 м², ул. Јеврејска (пет канцеларија, клима, аларм), ламела 2, трећи спрат, десет КМ/м² (може и договор), тел. 065/623-658.

Издајем пословни простор на Ханишту, повољно, тел. 065/417-141.

Изнајмљујем канцеларијски простор у кругу "Чајавца", 36 м², повољно, тел. 065/685-800.

Издајем пословни простор, 40 м², у ул. Крајишких бригада 95, транзитни пут, преко пута "Чајавца", тел. 051/214-538; 066/061-931.

Издајем пословни простор у Занатском центру Старчевица, тел. 065/755-410.

Издајем пословни простор, 25 м² (Росуље), канцеларија, продавница са инвентаром, на пар мјесеци бесплатно, тел. 065/618-380.

Издајем простор за више намјена, 16 м², у Алеји Светог Саве 70, тел. 065/512.186; 051/215-695.

Издајем пословни простор 70 м² у Зеленгорској улици, цијена по договору, тел. 051/312-742.

Изнајмљујем половни простор у ТЦ у Јеврејској улици, 11 м², први спрат, клима, гријање, тел. 065/546-333.

Издајем канцеларијски пословни простор 125 м² у центру града уз могућност коришћења гараже, повољно, тел. 066/528-897.

Издајем вишенамјенски пословни простор 130+130 м², употребна дозвола, ул. Браће Пиштељића, тел. 065/217-909.

Издајем пословни простор 30 м² у центру Бањалуке, преко пута џамије Ферхадија, 800 КМ/мј.+режије, тел. 065/549-687.

Издајем пословни простор 48 м²/П у центру Бањалуке, преко пута хотела "Босна", 700 КМ/мј. + режије, тел. 065/549-687.

РК "Кастел" локали од 18 + 22 + 34 + 37 + 37 + 55 м², могуће спајање: пет намјештених канцеларија једна цјелина од 95 м² и празно за канцеларије од 100 м². Гријање, клима, обезбјеђење, лифт, тел. 051/216-384; 216-161; 065/522-802.

Издајем пословни простор 30 м², цент. гријање, ул. Бранка Поповића 18, тел. 370-385.

Издајем локал 23 м² у центру града, ул. Српска 26, Бањалука, тел. 065/510-172.

Издајем вишенамјенски пословни простор, 90 м², може и дио простора са употребном дозволом, камионски прилаз, Лазарево 136, тел. 051/370-136.

Издајем ресторан у функцији на Петрићевцу, папири уредни, цијена 600 КМ, тел. 051/355-572; 066/658-775.

Издајем пословни простор 18 м², Алеја Светог Саве 59, локал бр. 4, преко пута СД "Борик", тел. 051/461-019, 066/286-960.

Издајем повољно простор, стари занатски центар, тел. 066/808-510.

Издајем пословни простор (стан), 82 м², први спрат, у центру Бањалуке код РК "Центар", цијена 700 КМ/мј.+режије, тел. 065/549-687.

Издајем пословни простор, 130 м², гријање и пет паркинг мјеста, Борик, тел. 065/668-475.

Издајем два пословна простора 35 и 40 м², може заједно 65 м², центар, В. Пелагића између Нове и Рајфајзен банке, тел. 065/807'999; 065/588'194.

Издајем вишенамјенски пословни простор 180 м², код Ребровачке цркве, повољно, тел. 065/631-613.

Издајем пословни простор у Новој вароши, 140 м², погодан за разне дјелатности, тел. 065/527-849.

Издајем пословни простор 72 м², четири канцеларије, Јована Дучића 55, тел. 065/228-870.

Издајем канцеларијски простор, 56 м², са употребном дозволом, у строгом центру Бањалуке, Јеврејска улица, тел. 065/902-567.

Издајем пословне просторе за све намјене, 20, 30 и 50 м², ул. Анђе Кнежевић и Крфска, тел. 065/636-546.

Издајем пословни простор 30 м² (приз+манс) у центру Бањалуке, тел. 065/522-838.

Издајем пословни простор у Малбашићевој згради, 50 м², ул. Св. Марковића, тел. 065/778-087.

Издајем канцеларију у центру Бањалуке, веома повољно,, тел. 066/263-040.

Издајем намјештен кафић на Паприковцу у ул. Зеленгорској, тел. 065/956-967.

Издајем пословни простор у центру Бањалуке, погодан за канцеларије, тел. 065/530-831.

Издајем пословни простор, 18 м², у пословном центру, први спрат, Јеврејска улица, 300 КМ, тел. 065/529-471.

Издајем пословни простор, канцеларија 36 м², ул. Марије Бурсаћ код "Паласа", тел. 066/240-509.

Издајем пословни простор 80 м² у Другићима, поред пута Клашнице - Прњавор, тел. 065/394-908.

Издајем више пословних простора на подручју Бањалуке, тел. 066/391-747.

Издајем пословни канцеларијски простор, 20 м², код СУП-а, цијена 200 КМ, тел. 065/840-850.

Издајем пословни простор у центру града (три канцеларије) погодан за више намјена, тел. 065/415-752; 051/466-112.

Издајем канцеларијски простор 100 м², први спрат, ул. Веселина Маслеше 28 (Господска), тел. 066/649-723.

Издајем канцеларијски пословни простор, 16,71 м², ул. Ђурдулићева 76, Бањалука, тел. 065/433-995; 065/539-678.

Издајем пословни простор 28 м², паркинг, технички пријем, 300 КМ, тел. 065/062-764.

ПОТРАЖЊА

Издајем 100 м², 300 м² пословног простора у кругу "Инџела", тел. 051/450-281.

Потребни пословни простори од десет до 15 м² у ужем центру града, тел. 066/915-710.

Тражим кафе-бар са инвентаром, ужи центар града Бањалуке, тел. 066/992-156.

ГАРАЖЕ

ПРОДАЈА

Продајем зидану гаражу у центру, ул. Васе Пелагића 1, Бањалука код паркинга Рајфајзен банке, тел. 065/461-655.

Продајем зидану гаражу, ул. Филипа Мацуре - Козарска, тел. 065/776-192.

Продајем гаражу 15 м², ул. Ђуре Ђаковића, вл. 1/1, тел. 065/614-050.

Продајем гаражу у ул. Симеуна Бака 62, вл. 1/1 15 м², тел. 065/512-822.

КУПОВИНА

Купујем гаражу код Завода за изградњу или у Тепићевој улици, тел. 065/870-004.

ИЗДАВАЊЕ

Издајем зидану гаражу у улици Саве Мркаља, код Медицинског факултета, тел. 065/587-598.

Издајем гаражу у ул. Анђе Кнежевић иза главног СУП-а, Чаире, цијена 50 КМ, тел. 065/410-259.

ПЛАЦЕВИ

ПРОДАЈА

Продајем имање 7,5 км од Бањалуке, тел. 065/857-636.

Продајем 20 дунума земље поред магистралног пута Приједор - Бањалука. Погодно за индустријски погон, тел. 051/317-719.

Продајем плац 1.000 м² у Новоселији између магистралног пута Бањалука-Јајце и Врбаса, погодно за пословни простор викенд кућу, дозвољена градња, тел. 065/763-941.

Продајем плац - земљу у Чардачанима 20.000 м², цијена 23 КМ/м² (рег. план, двије хале -вода+струја+маг. пут), тел. 065/549-687.

Продајем плац, земљу 11.500 м², 120.000 КМ, Крчмарице, може замјена за стан, тел. 065/549-687.

Продајем парцелу у Мотикама, 1.200 м², струја, градска вода, папири уредни, тел. 065/375-853.

Продајем плац - земљу, 8.000 м², Бањалука - Кумсале код "Витаминке", погодно за станоградњу, тел. 065/549-687.

Продајем у Бањалуци, у Чесми, плацеве 920 м², 870 м² и 503 м², тел. 065/698-012.

Продајем плац, 1.000 м², у Крминама, под боровима и плац од 1.900 м² у Великом Блашку, тел. 065/636-545.

Продајем мањи плац, цијена повољна, налази се на почетку Јакуповаца, тел. 066/467-752.

Продајем 4.000 м² плаца у Великом Блашку и плац од 1.000 м² на Крчмарицама, близина воде и струје, тел. 065/636-545; 065/355-359.

Продајем осам дунума земље, један дунум кошта 3.000 КМ, тел. 065/189-137.

Продајем плацеве у улици Косте Јарића бр. 16, тел. 065/459-827.

Продајем у Бањалуци земљу, 6.700 м², уз магистрални пут за Приједор, тел. 065/698-012.

Продајем два плаца по 1.000 м² уз асфалтни пут Бањалука - Сарачица, од центра шест км, тел. 051/305-585; 065/607-482.

Продајем плац 1.650 м² у Кузањима вл. пут, вода, струја, цијена 10 КМ/м², тел. 065/763-941.

Продајем плацеве 500, 800, 900 и 1.050 м² у Кузањима, цијена 10 КМ/м², тел. 065/763-941.

Продајем плацеве на Старчевици, у Трну, Залужанима и Лаушу, тел. 065/562-426.

Продајем плац, 600 м², улица Вида Њежића, Бањалука, тел. 065/857-159.

Продајем 3,5 дунума земље у Чокорским пољима, 200 м од Коњичког клуба, папири уредни, струја и вода обезбијеђени, тел. 066/646-702.

Продајем земљиште 1.500 м² поред Врбаса у Трну, предвиђена градња куће П+С+М 10х10 цијена 55.000 КМ, тел. 065/763-941.

Продајем плац у центру Ножичког код Српца, 800 м², тел. 065/174-698.

Продајем осам дунума земље, све 1/1, у Новој Тополи, насеље Крајишник код Градишке, тел. 00385 52/543-601.

Продајем плац 1.000 м², 1/1, са два монтажна објекта - вода, струја, зелена ограда, 400 м од базена Лакташи, тел. 051/282-772.

Продајем плац на мору, 454 м², Милна, Брач, цијена повољна, папири уредни, пут, вода, струја, тел. 066/818-425.

Продајем 4.000 м² земље, Чокорска поља, папири 1/1, поред пута, тел. 065/178-581.

Продајем 22 дунума земље са сеоском кућом и окућницом у селу Гразовац - Челинац, повољно, тел. 065/256-588.

Продајем земљу у Дракулићу, тел. 065/925-186.

Продајем плац за кућу, крај асфалта, 1/1, дозвољена градња, 500 м², са папирима, Тузланска 76, Старчевица, тел. 051/424-876, 066/523-197.

Продајем плацеве од 600 м² у ул. Благоја Паровића, дозвољена градња, власништво 1/1, тел. 065/716-250.

Продајем плац 350 м², са дозволом, Врбања, Р. Петровића, тел. 065/644-713.

Продајем у Бањалуци на Бањ брду 6.500 м² земље, повољно, тел. 065/698-012.

Продајем плац 600 м², Н. Пивашевића, Ада, тел. 065/644-713.

Продајем плац, 420 м², у Крупи на Врбасу уз саму обалу ријеке, тел. 065/538-602.

Продајем 750 м² земљишта са инфраструктуром (струја, вода, асфалт) у Златини у непосредној близини бање, тел. 065/648-424.

Продајем 18 дунума земље на Чокорским пољима, асфалт, струја, вода (близу Коњичког клуба), тел. 065/819-555.

Продајем плац у Драгочају код Бањалуке погодан за изградњу куће или викендице. Ближе информације на, тел. 0046 45/512-394.

Продајем плац, 2.200 м² земље уз магистрални пут Бањалука - Приједор, преко пута "Нора пласта", дозвољена градња, тел. 066/325-606.

Продајем плацеве од 800 до 1.000 м² за

градњу стамбених објеката, локација Пријечани, тел. 066/528-897.

Продајем плац са подументом и 3,5 дунума земље, на почетку Клашнице, цијена повољна, тел. 065/159-677.

Продајем повољно 1.700 m^2 земље у Крупи на Врбасу, струја, вода, асфалт, повољно, 1/1, тел. 051/218-415; 051/ 216-067.

Продајем плацеве у Шушњарима, асфалт, струја, вода, све 1/1, посједујем урбанистичку сагласност, све плаћено, тел. 061/107-264.

Продајем грађевинске плацеве у ул. Жарка Згоњанина од 600 m^2 до 800 m^2, дозвољена градња стамбених објеката П+1+М, тел. 066/528-897.

Продајем у Мађиру ограђен плац, вода, струја, све 1/1, повољно, тел. 065/008-451.

Продајем од четири до 14 дунума земље у Маховљанима уз главну улицу, тел. 066/791-259.

Продајем плац 700 m^2, ул. Војводе Приезде, Лазарево, тел. 370-138 и 370-385.

Продајем 8.000 m^2 код школе у Барловцима, грађ. дозвола, папири 1/1, тел. 0038 631/745-848.

Повољно и хитно продајем три дунума земље у Дракулићу, тел. 065/233-459.

Продајем плац за градњу стамбено-пословног објекта у Бањалуци код Гимназије, тел. 065/687-643.

Продајем четири дунума земље на главном путу у Чардачанима, на трећем км од Клашница, тел. 051/501-634.

Продајем грађевински плац 260 m^2, дозвољена градња објекта П+1, насеље Паприковац, тел. 066/528-897.

Продајем плац, воћњак, виноград, земљу, шуму, локација Дервента, тел. 066/485-496.

Продајем грађевински плац, власништво 1/1, 326 m^2, Република Хрватска, општина Медлин. Плац је близу мора, приступ услован, са прилазним путем аутомобилом, тел. 065/970-900.

Продајем плац у ул. Јована Рашковића - Паприковац, тел. 066/152-155.

Продајем три дунума земље, 1/1, Сарачица, крај главног пута, дозвољена градња, струја, вода, цијена повољна, тел. 051/272-438; 060/977-719.

Продајем два плаца по 1.000 m^2 у центру Челинца, тел. 066/946-172.

Продајем 90 дунума земље, погодно за воћарство, Слатина, тел. 065/964-929, 588-150.

Продајем више земље поред ријеке, погодно за викендице и воћарство, тел. 065/964-929, 588-150.

Продајем више плацева у Дервишима, од 444 до 587 m^2, вода и струја, уз Врбас, тел. 065/698-012.

Продајем плац, 958 m^2, на почетку улице Старог Вујадина, код "Еко-бела", Старчевица, тел. 065/085-097.

Продајем повољно више плацева по 500 m^2 на Сарачици уз асфалт, пут према Чокорским пољима, тел. 051/305-585; 065/607-482.

Продајем плац 1/1, улица Липљанска преко пута "Шева" пумпе, повољно, тел. 066/382-381; 066/626-297.

Продајем плац у насељу Ада у Бањалуци, тел. 051/429-720.

Продајем мање плацеве и 2,5 дунума земље, цијена повољна, налази се близу новог аутопута на почетку Јакуповаца, тел. 066/467-752.

Продајем плац у Гламочанима 680 m^2, вода, струја, дозвољена градња, тел. 065/622-173.

Продајем плац од 1.100 m^2 са воћњаком, Блашко, водовод, струја, близу асфалта, цијена 5.500 КМ, тел. 051/436-448.

Продајем плац 430 m^2, налази се према Сршу, 1,5 км од Лакташа, струја, вода, телефон, цијена 30 КМ/m^2, тел. 065/378-617.

Продајем у Маховљанима код аеродрома двије парцеле земље осам и 12 дунума, погодно за све врсте градње, тел. 037/687-347.

Продајем плац на Павловцу, 600 m^2, тел. 065/601-772.

Продајем плац за кућу, 600 m^2 у Пријечанима, шест км од центра Бањалуке, регистрована струја и вода, на плацу, асфалт, 1/1, тел. 051/258-643, 065/970-068.

Продајем два дунума земље у Шушњарима, уз ријеку, сунчана страна, погодно за воћњак - повољно, тел. 066/175-988.

Продајем седам дунума земље у Слатини, тел. 051/217-507.

Продајем земљиште 27.000 m^2 у Кољанима у близини продавнице "Лукан", цијена седам КМ/m^2, тел. 065/763-941.

Хитно и повољно продајем три дунума земље у Г. Дракулићу, може парцеле, тел. 066/197-887.

Продајем плац, 800 m^2, код "Тропика", улица Драгана Бубића, предвиђена градња куће 12х12, П+2+М, тел. 065/763-941.

Продајем плац 700 m^2, Лауш, Бањалука, тел. 051/308-895, 065/303-811.

Продајем плац у Лакташима 700 м од центра, повољно, дозвољена градња, тел. 065/297-493; 065/068-663.

Продајем повољно плац 1.700 m^2, 4,5 км од центра града за градњу куће или викендице, тел. 051/282-106; 065/635-449.

Продајем плац у Ади, ул. Марије Јотановић, тел. 065/925-186.

Продајем плац 500 m^2 у Дракулићу, од школе 1.000 м, са комплет грађевинским папирима и пројектом, цијена 18.500 КМ, тел. 065/588-889.

Продајем више грађевинских парцела, повољно, тел. 066/391-747.

Продајем плацеве преко пута "Шеве", асфалт, струја, вода, ул. расвјета на парцели, тел. 065/755-410.

Продајем плац у Ади, ул. Марије Јотановић, тел. 066/091-091.

Продајем еколошки чист мали воћњак и виноград у Доњим Борковићима, тел. 051/464-813.

Продајем плацеве од 706 и 500 m^2, улица Франца Шуберта, Лауш 2, Бањалука, дозвољена градња кућа за становање, тел. 051/437-862.

Продајем парцелу земље, 1.230 m^2, у Лакташима, Ријечани, Тришића брдо, по ободу засађено трешњама и шљивама, тел. 065/970-900.

КУПОВИНА

Купујем плац или старију кућу уз Врбас од Карановца према Бањалуци, тел. 063/956-300.

КИОСЦИ
ПРОДАЈА

Продајем мањи киоск постављен од половине са свих страна, погодан за чувара, 200 КМ, тел. 066/679-527; 051/258-744.

Продајем ал. киоске од НШП "Ослобођење" у Приједору од седам и девет m^2 или мијењам за разно, тел. 065/983-794.

ИЗДАВАЊЕ

Издајем или продајем киоск, тел. 065/682-573.

СОБЕ
ИЗДАВАЊЕ

Издајем собу са кухињом и купатилом, посебан улаз (дворишна кућа), тел. 066/093-105.

Издајем двокреветну собу студенкињама и ђацима са гријањем, кухиња, купатило, засебан улаз, у центру града, 130 КМ, тел. 387 65/671-417, 065/561-328.

Издајем двокреветну собу у стану у згради са централним гријањем и кабловском телевизијом, у ул. Браће Поткоњака у Обилићеву, тел. 051/462-167; 387 65/586-918.

Издајем намјештену собу, посебан улаз и купатило, Карађорђева 259, Лауш, тел. 051/281-948; 066/114-644.

Издајем студентима собе са централним гријањем, интернетом, кабловском и посебним улазом, близу факултета, тел. 051/438-590; 065/093-187.

Издајем двокреветну собу за студенте, ул. Живојина Мишића 47, тел. 051/257-240; 065/005-782.

Издајем собу за студенткиње, тел. 051/463-296.

Издајем собу студентима непушачима, стамбена зграда, централно, Борик, тел. 051/488-295.

Издајем намјештену собу са купатилом, централно, кабловска, посебан улаз, Лакташи, тел. 066/323-935.

Издајем самцима намјештену собу код "Медицинске електронике", тел. 066/981-536; 051/302-550.

Лежаји студентима - непушачима у стамбеној згради, централно, Борик, звати послије 20 часова, тел. 065/462-889.

Издајем собу студенту, центар преко пута парка "Петар Кочић", тел. 066/699-054.

Издајем собу запосленим лицима у центру града, гријање, кабловска ТВ, тел. 066/792-751.

Издајем двокреветну собу, центар града, централно гријање, ТВ, кабловска, трећи спрат, тел. 065/695-156.

Издајем дјевојкама собу са кухињом, ТВ, централно гријање, посебан улаз, Нова варош, тел. 065/519-088.

Издајем собу студентима, намјештена, посебан улаз, тел. 051/306-282.

Повољно издајем намјештену двокреветну собу двјема дјевојкама у центру Бањалуке - кухиња, купатило, кабловска, тел. 066/802-275.

Издајем једнокреветну намјештену собу за дјевојку у центру града, ул. Ф. Г. Лорке 23, тел. 065/228-768.

Потребна цимерка у двокреветној соби, ТВ кабловска, употреба кухиње и купатила, централно гријање, Обилићево, тел. 063/893-982.

Издајем студентима двокреветну собу са централним гријањем, интернетом, посебан улаз, близу Универзитетског центра, тел. 051/438-590; 065/093-187.

Издајем студенткињама двокреветну собу у стамбеној згради, централно, употреба кухиње, кабловска ТВ, тел. 065/713-688.

Издајем у Борику двокреветну собу за два студента, тел. 066/202-225.

Издајем професорима и студентима двокреветну собу или лежај, преко пута кампуса, тел. 051/255-425; 066/834-204.

Издајем намјештену собу са гријањем у центру, тел. 051/302-780; 065/572.

Тражим три цимерке, студенткиње у двокреветној и једнокреветној соби, површина 80 m^2, приватна кућа са гријањем, 120 КМ по лежају, близу Економског и Правног факултета, тел. 065/270-797.

Издајем једнокреветну собу у центру града, централно гријање, тел. 065/573-046.

Издајем собу у центру града студенткињи непушачу, тел. 051/300-109.

Издајем двокреветну собу дјевојкама, посебан улаз, централно гријање, одлични услови, Нова варош, Бањалука, тел. 051/305-072.

Издајем двокреветне и једнокреветне собе, кабловска, централно гријање, тел. 051/312-055.

Издајем собу двјема дјевојкама у стамбеној згради, централно гријање, Борик, цијена 130 КМ, тел. 066/219-543.

Издајем двокреветну собу за студенткиње код Медицинског факултета, 150 КМ, тел. 051/216-146; 064/423-66-12.

Издајем женској особи намјештену собу са гријањем, употребом кухиње, близу болнице, тел. 051/351-680; 065/450-544.

Издајем собу за двије студенткиње, насеље Борик, тел. 065/221-124.

Издајем студентима двокреветну собу у стамбеној згради, гријање, кухиња, кабловска ТВ, Борик, тел. 051/251-182; 065/664-698.

Издајем собе дјевојкама, са гријањем, тел. 065/846-256; 051/305-036.

Издајем дјевојци намјештену собу са централним гријањем, насеље Росуље, тел. 065/610-119.

Издајем собу у центру града (насеље иза Поликлинике) студентима и ђацима, тел. 051/216-146, 064/423-6612.

Издајем собу у Борику, у ул. Ж. Мишића 65, повољно - интернет и кабловска (код кампуса), тел. 051/255-715; 065/823-034.

Издајем лежај и тражим цимера студента, за стан у приватној кући, са супер гријањем, 130 КМ лежај, близу Економског факултета, тел. 065/270-797.

Издајем намјештену собу код Гимназије са гријањем, посебан улаз, тел. 065/588-889.

Издајем намјештену собу у ул. Драге Малића 13, тел. 051/216-011.

Издајем студентима или ученицима намјештену двокреветну собу са купатилом, посебан улаз, Обилићево, тел. 051/464-366; 065/988-020.

Издајем студентима собу у насељу Борик, тел. 065/383-621.

Издајем двокреветну собу, посебан улаз, тел. 051/463-392.

Издајем озбиљној студенткињи собу са балконом у центру града, гријање, кабловска, цијена повољна, звати послије 17 часова, тел. 051/313-477.

Издајем преноћиште у центру Бањалуке, цијена 20 КМ, дневни одмор 25 КМ, тел. 065/384-318; 051/314-932.

Издајем намјештену просторију са кухињом и купатилом дјевојкама у Студеничкој улици, тел. 065/485-654.

Издајем собу у центру града, студенту мушкарцу непушачу, тел. 065/797-368.

Издајем намјештене собе, централно гријање, посебан улаз, тел. 051/281-664; 065/523-246.

Издајем двокреветну собу са гријањем, посебан улаз, Обилићево, тел. 051/463-480.

Бањалука, центар, једнокреветне собе 150 КМ и двокреветне 250 КМ, употреба кухиње и купатила, са режијама, тел. 065/384-318; 051/314-932.

Издајем собу са једним креветом - екстра услови, строги центар, тел. 065/520-355.

Издајем двокреветне и једнокреветне новонамјештене собе код Ребровачке цркве, тел. 065/631-613.

Издајем дјевојци једнокреветну собу, ТВ кабловска, употреба кухиње и купатила, централно, Обилићево, тел. 063/893-982.

Издајем стан, три собе на спрату куће, одвојено, погодно за више особа, повољно, по договору, тел. 064/449-90-77; 065/902-541.

Издајем студентима собу и кухињу, улаз посебан, Бањалука, тел. 051/306-282.

ВИКЕНДИЦЕ
ПРОДАЈА

Продајем викендицу и два дунума земље у Зеленом виру, вода, струја, телефон, звати послије 15 часова, тел. 051/424-935.

Продајем викендицу и 1.500 m^2 плаца (воћњака) у Ријечанима код Лакташа, грађевинска, урбанистичка дозвола, 1/1, хитно, тел. 065/636-545.

Продајем викендицу (девастирану), код Слатине у Горњим Кадињанима, од Бањалуке 18 км, струја, асфалт, воће, ограда, четири м од ријеке, тел. 065/319-295.

Продајем мању викендицу са пет дунума земље у Шушњарима, тел. 065/797-368.

Продајем викендицу 7,5х5,5, П+С, са 1.100 m^2 земљишта, ограђено, у Слатини, удаљено од центра Слатине 1.500 метара, тел. 065/763-941.

Бањалука, Крчмарице, продајем викендицу 6х4,5, са 2.000 m^2 земље, са погледом на град, тел. 065/763-941.

Продајем викендице у Крупи на Врбасу, Јаружанима, Врбањи и Ријечанима, повољно, тел. 065/562-426.

Продајем викендицу у Слатини, 110 m^2, са 1.800 m^2 земљишта, тел. 051/257-206; 065/218-467.

Продајем викендицу у Мотикама, може замјена за гарсоњеру уз доплату, тел. 065/544-939.

Продајем викендицу на 30 дунума земље, погодно за воћарство, с погледом на град, хитно, тел. 065/964-929, 588-150.

Продајем викендицу у Чардачанима, чврста градња, вода, струја, тел. 065/966-808; 065/581-713.

Продајем повољно више викендица и плацева у Слатини и околини, тел. 065/964-929, 588-150.

Продајем викендицу у Јошавци (Челинац) 2.075 m^2 земљишта, папири уредни, цијена 30.000 КМ, тел. 051/922-778; 065/406-984.

Продајем викендицу са 1.000 m^2 земље, село Расавци - Приједор, прилаз са пута Сански Мост - Приједор, тел. 065/991-755; 057/ 375-557.

Продајем већу викендицу - кућу у Шушњарима, тел. 065/797-368.

Продајем викенд кућу на Крчмарицама 7х8 м, три дунума земље под воћем, вода, струја, асфалт, тел. 066/449-683.

Продајем усељиву викендицу у Мишином Хану, тел. 065/746-295.

ИЗДАВАЊЕ

Издајем викендицу у Кнежеву 4+1 лежаја 30 КМ, седам дана минимално, тел. 065/811-058.

МОТОРНА ВОЗИЛА
ПРОДАЈА

Продајем "форд ескорт" караван, 1.6 кубика, 16 V, бензин, 1997. г. п., регистрован до децембра 2012. године, клима, серво, ABS, ел. подизачи, аир бег, тел. 065/528-238.

Продајем лимузину "југо корал 55 Ц", 1995. г. п., регистрован до маја 2013, плави, Бањалука, тел. 387 66/937-556.

Продајем "голф 2" дизел, офарбан, сређен мотор и регистрован, цијена по договору, тел. 387 65/397-138.

"Нисан лаурел" дизел, 2,3 лимузина, одличан, нема корозије, 1988. г. п. повољно, тел. 065/297-493; 065/068-663.

"Пасат" 1,6 дизел 1987. г. п. одличан, добар мотор и каросерија, све исправно, повољно, тел. 065/297-493; 065/068-663.

Продајем "југо 55", 1989. година, има гас атест, одличан, црвени, 1.400 КМ за кеш, алу. фелге, тел. 065/297-493; 065/068-663.

Продајем "рено клио". 1992. г. п. бензинац, пет врата, регистрован 22.3.2013. цијена 1.650 КМ, добро очуван, тел. 051/581-033.

Продајем "голф 1" дизел, 83. г. п., регистрован, у добром стању, тет брзина, цијена по договору, тел. 066/225-356.

Продајем "форд сијеру" 2.0, 1987. г. п., регистрована до априла 2013. године, очувана, лакирана, хитно, 1.100 КМ, тел. 065/610-118.

"Форд ескорт" 1.3 бензин 1992. г. п., регистрован до маја 2013. године, тел. 065/365-163.

Продајем "алфа ромео" GT, 1.9 TD, фул опрема, металик, црни, сервисна књига, у одличном стању, стране табле, повољно, тел. 066/528-897.

Продајем "форд ескорт", 1984. г. п. цијена по договору, тел. 065/932-539.

Продајем "голф 2", бијеле боје и сређен, тел. 065/397-138.

Продајем "опел корсу 1,2" мотор добар, лакиран, повољно, 1.100 КМ, препис одмах, тел. 065/297-493; 065/068-663.

Продајем "мерцедес 190 Е" 1986. г. п., 1.500 КМ, добар, мутућа замјена, тел. 065/297-493; 065/068-663.

Продајем "мерцедес 250" дизел, одличан, сачуван, регистрован, повољно или мијењам за џип, тел. 065/297-493; 065/068-663.

Продајем "мерцедес С 220" CD 1998. год. караван, повољно, очуван, 22.400 пређао, кожа, тел. 065/297-493, 065/068-663.

Продајем камион хладњачу фургон "фијат", комбиновани са термо кингом, пет тона, погодан за угоститељство, цијена 6.000 КМ, тел. 065/585-733.

Продајем "рено меган" 2003. 1,5 DCI регистрован, пређао 166.000 км, сервисна књига, цијена по договору, тел. 065/415-163.

Продајем "рено 5 Ц40", 30 KW, 956 $цм^3$, бензин, повољно, црвени, регистрован, 1.000 КМ, веома мало троши, тел. 065/297-493; 065/068-663.

Продајем "кеди форд курир" 1,8 дизел, 1997. године, регистрован, повољно, могућа замјена, тел. 065/297-493; 065/068-663.

Продајем "пежо 407" 2.0/100, пређао 180.000 км, децембар 2004. године, тел. 065/613-446.

Продајем "опел корсу", 1.2, г. п. 2000., регистрована, нове гуме, клима, тел. 066/399-121.

Продајем "форд ескорт" караван, 1.6 кубика, 16 V, бензин, 1997. г. п., регистрован до децембра 2012. године, клима, серво, ABS, ел. подизачи, аир бег, тел. 065/528-238.

Продајем "пежо 207", г. п. 2007, 1.4 бензин, 90 КС, фул опрема, пређао 70.000 км, први власник, сервисна књига, у одличном стању, тел. 066/528-897.

Продајем "југо корал" 55 GVL, г. п. 1989, регистрован до јануара 2013, цијена по договору, тел. 065/905-823.

Продајем камион "форд белфорд", носивост пет тона, исправан, очуван, ал. странице каросерије, са покретном рампом, нерегистрован, цијена по договору, тел. 065/644-550; 052/911-266.

Продајем "стојадина", тел. 066/247-311.

Продајем "мерцедес 124" 250 D у екстра добром стању, 4.500 КМ, трула вишња, препис одмах, регистрован до 7.2013, тел. 065/297-493, 065/068-663.

Продајем "голф 2", 1986. г. п., тел. 065/949-750.

Продајем "опел зафиру", 2-0 DTI, 2003, плаћена царина и ПДВ, у одличном стању, цијена 7.900 КМ, тел. 065/040-404.

Продајем "мерцедес Е 300" TD 1997, у одличном стању или мијењам за "мерцедес Е 220" 2004/2006. г, тел. 065/631-613.

Продајем веспу "јамаха" 125 кубика, црвена, г. п. 1988. у неисправном стању, тел. 066/187-866.

Повољно продајем "рено 5" у добром стању, могућа замјена, тел. 065/297-493; 065/068-663.

Продајем "голф 2", 1,6 бензин, 1984. година, регистован до августа 2013. године, у добром стању, тел. 066/134-697.

Кеди "форд курир" дизел, у одличном стању,1996 г. п. повољно, могућа замјена, препис одмах, тел. 065/297-493; 065/068-663.

Продајем хаварисан "југо 45" (предња страна) одјављен, 250 КМ, тел. 065/382-742.

Продајем "пасат караван", дизел 1987., тел. 065/994-720.

Продајем аутомобил "кадет суза" 1970. г.

п., регистрован, у исправном стању, тел. 051/460-963.

Продајем "мерцедес 190 D" у добром стању, широка лајсна, HBS, централно закључавање, 1992. г. п., тел. 051/305-585; 065/217-039.

Продајем "VW поло" 1,9 SDI, 2003. г. п., регистрован до фебруара 2013. године, тел. 065/329-165.

Продајем "пасат" 2006, 1.9, 77 kW, 105 КС, 180.000 км, цијена 16.000 КМ, металик сиви, караван, тел. 065/902-799.

Продајем "рено меган", седан 1.9 DCI, 2004, плаћена царина и ПДВ, као нов, сиви металик, цијена 9.900 КМ, тел. 065/040-404.

Продајем "ситроен ксара" 20 HDI г. п. 2001. повољно, регистрован, тел. 065/526-282.

Продајем "рено меган седан", 2003, регистрован, као нов, првени, 1.5 DCI, 9.500 КМ, тел. 065/826-640.

Продајем "рено сеник", 2004, 1.5 DCI, у одличном стању, регистрован годинама, нове гуме, 8.900 КМ, тел. 065/826-640.

Продајем "гоф 1" дизел, 1983. г. п., очуван, регистрован, цијена повољна, тел. 066/225-356, 065/578-220.

"Пежо" 1,6 2003 г. п. прешао 91.000 км, цијена 7.400 КМ, могућа замјена за модел 206 караван, тел. 065/297-493; 065/068-663.

Продајем "рено лагуну" 1.9. DCI г. п. 2003. 14.900 КМ, металик плава, регистрован до октобра 2013. године, тел. 065/614-698.

Продајем "ситроен АХ" 1,4 TRD, дизел год. 1996.цијена 1200КМ, тел. 065/884-102.

Продајем "рено клио", регистрован, 5.500 КМ, тел. 065/919-776.

Продајем "голф 4", 1998. год. производње, TDI 66 KW, првени металик, цијена 7.800 КМ, тел. 065/612-185.

Продајем "пежо 306" 1,9 дизел, 1995. г. п. у одличном стању, тел. 065/528-247.

Продајем "опел аскону" 1.6 и, 1986 г. п., нерегистрована, тел. 065/568-658.

Продајем "опел рекорд" 1,8 караван, г. п. 1985. у возном стању, регистрација до марта 2013., бензинац, тел. 066/548-592.

Продајем "VW буба 13035", 1972. г. п., у возном стању, регистрована, цијена 700 КМ, тел. 065/435-851.

Продајем "опел астру" 20 DTI дизел 60 KW, 82 КС, 99 г. п. сива металик, 190.000 км, ABS, клима, централно закључавање, регистрован до 28.8.2013. године, цијена 5.600 КМ, нов акумулатор, тел. 065/633-378.

Продајем "мерцедес 190 Е", аутоматик, 1983. г. п., регистрован 6/2013, бијели, одржаван, седам година власник, хитно, цијена 1.500 КМ, тел. 065/522-374.

Продајем "мерцедес" Ц класа 220 цли, година производње 2002, у одличном стању, тел. 065/622-173.

Продајем "голф 1 D", 1983. г. п., очуван, регистрован, цијена повољна, тел. 066/225-356; 065/578-220.

Продајем "ситоен саксо" 1.2 бензин, 2003. годиште, добро очуван, алу. фелге, 2.600 КМ, хитно, тел. 066/137-205.

КУПОВИНА

Купујем све врсте аутомобила до 300 КМ, тел. 065/636-004.

Купујем VW комби стари тип Т1, предња шајба из два дијела, у било каквом стању или само дијелове, тел. 065/342-713.

Откупљујем све врсте возила која су за отпис до 300 КМ, тел. 065/859-069.

Купујем путнички комби "мерцедес вијано", тел. 065/631-613.

Купујем очуван скутер до 100 КМ, тел. 065/631-613.

ДИЈЕЛОВИ И ОПРЕМА

Продајем четири фелге Р16 за "рено" са пет рупа, тел. 387 65/594-934.

Продајем све врсте ретровизора за аутобусе, камионе, комби возила, џипове, те крива и резана огледала са уграђном, фарови за "голф" и "мерцедес", тел. 065/538-048.

Продајем добру ауто-приколицу, повољно, има плате, гибњеве, тел. 065/297-493, 065/068-663.

Продајем четири гуме М+С 14 за "мерцедес јумбаш", тел. 065/931-383.

Продајем двије гуме 255-35+20, тел. 065/931-383.

Продајем четири алу. фелге са гумама 14-ке за "голф" двојку или тројку, цијена 250 марака, тел. 066/521-989.

Продајем приколицу, нето носивост 400 кг, са церадом, јамови ростфрај, 450 КМ, тел. 066/499-664.

Продајем аутоприколицу, сва потребна опрема, изузетно квалитетна или мијењам за дрва, тел. 051/281-695.

Продајем нову дизалицу за подизање камиона и аутобуса, тел. 064/4499-077.

Продајем алу. фелге за "ауди јаје", петокраке, 15 цола, екстра, цијена 250 КМ, тел. 065/828-437.

Продајем аутоприколицу тежине 200 кг, а носивости 500 кг, са церадом и наставцима, скоро нова, повољно, тел. 065/671-190.

Продајем или мијењам алу. фелге BBS петнаестке са гумама - четири рупе, тел. 066/488-811.

Продајем нов фар за "опел астру", тел. 065/931-383.

Продајем фелге за "шкоду" од 14 цола, фелге за "опел вектру" ал. 16 цола, четири рупе, тел. 065/931-383.

Челичне фелге величина 15, пет рупа, за "опел", у добром стању, 100 КМ, тел. 066/072-531.

Продајем дијелове "југа 45", анласер, четири гуме, хладњак, шајбу, тел. 065/979-210.

Продајем дијелове за "форд шкорпион", 2,0 бензин, 1997. г. п., без лимарије све супер, тел. 065/608-035.

МАШИНЕ И АЛАТИ
ПРОДАЈА

Линија за дејонизацију воде и машина за сокове газиране и сирупе, повољно, тел. 065/297-493, 065/068-663.

Продајем ручну машину за млијевење воћа, тел. 065/548-744,051/303-603.

Продајем машину за сјечење керамичких плочица (повољно), тел. 066/469-404.

Продајем половну шивећу машину "сингер" у коферу и собни тепих повољно, тел. 051/302-196.

Продајем апарат за прање аута, има врућу воду и компресор са двије главе, тел. 065/931-383.

Продајем повољно машину за прављење кључева, њемачке производње, тел. 065/297-493, 065/068-663.

Продајем мотор циркулар 11 KW, зупчанике, дријево за ваздух, тел. 066/063-560.

Продајем њемачке пумпе за гријање хала и већих објеката, десет комада и разних вентила, тел. 065/983-794.

Продајем стубну угаону бушилицу за метал "металац СБ - 26 професионал МК-2", исправна, као нова, повољна цијена, тел. 066/814-693.

УГОСТИТЕЉСТВО
ПРОДАЈА

Продајем апарат за гирос или кебаб, цијена 1000 КМ, ростфрајну напу, цијена 850КМ, два округла барска стола, цијена 80 КМ, ростфрајну витрину, 120 цм, цијена 550 КМ, тел. 065/414-555.

ЗАНАТСТВО
ПРОДАЈА

Гријање, радијатор, нов, три ребра, 70х10, вентили и држачи, 30 КМ, тел. 065/988-047.

ГРАЂЕВИНАРСТВО
ПРОДАЈА

Хитно продајем стару циглу 28х14х7 цм, вањска и унутрашња врата куће, тел. 065/510-996.

Продајем жељезо 12, креч, сипорекс, цриједа, каплаје, салонит плоче кодор, трупац ораха, даска, колица, тел. 066/949-117.

Продајем повољно добро очувану столарију, врата и прозори, "Словенијалес", са гриљама, тел. 065/642-085; 051/500-240.

Продајем два прозора остакљени и очувани, 140х100, ролетне три ком. 170х120 цм, тел. 065/548-744.

Продајем кровну конструкцију од суве храстове грађе са плафонским гредама за кућу или викендицу, вел. 5х6 метара, тел. 065/611-654.

Продајем храстова улазна врата са два крила 205х125, лијева, скоро нова, тел. 066/776-188.

Продајем крила прозора разних димензија, постакљена, одлична, тотално ниска цијена, тел. 065/312-381.

Продајем фосне дебљине 5-10 цм, различите дужине, тел. 065/861-766.

Продајем балконска врата, два комада и два прозора, дупла остакљена, сачувани, 210х80; 140х120, тел. 051/281-331.

Продајем половну столарију: врата собна 2000х90, врата балкон 220х80, прозори 140х140,120х140, тел. 065/213-691.

Продајем мадру од трешње дебљине осам цм, седам м², тел. 065/510-098.

Продајем упола цијене скоро нову столарију за кућу, прозори са гриљама, тел. 065/535-708.

Продајем екстра столарију, прозор 140х140, три комада, балконска врата 220х80, три комада са ролетнама, тел. 065/454-388.

Продајем дупла балконска врата два ком. и дупле балконске прозоре све 100 КМ, тел. 051/281-331.

МУЗИКА
ПРОДАЈА

Продајем хармонику дугметару 140 басова, "Паоло Сопрани", тел. 065/478-256.

Продајем хармонику "Honner", 60 басова, пет регистара и италијанску хармонику, 32 баса, нова, цијена по вијећу, Бањалука, тел. 065/206-060.

Продајем повољно половну музичку линију AIWA, тел. 065/716-678.

ПОТРАЖЊА

Потребне дјевојке које желе да пјевају народне и старограђске пјесме, примају се и почетнице, тел. 051/460-898.

АПАРАТИ ЗА ДОМАЋИНСТВО
ПРОДАЈА

Продајем DVD "daevu" нов видеорикордер, фотоапарат "олимпус" са пуњачем за батерије, микроталасну пећницу, одлична, тел. 065/011-065.

Продајем шпорет, струја, гас, повољно, тел. 065/974-841; 051/303-359.

Продајем веш-машину "горење" у исправном стању, очувану, повољно, тел. 051/303-359; 065/974-841.

Полован, исправан шпорет (гасструја) "кончар", цијена 120 КМ, тел. 065/836-947.

Продајем два телевизора, тел. 065/931-383.

НАМЈЕШТАЈ
ПРОДАЈА

Продајем камин мало кориштен, тел. 066/091-680.

Продајем тросјед, двосјед и фотељу као ново, регал нови, тел. 051/470-621, 065/984-160.

Продајем тросјед као нов, и комоду из два дијела, тел. 065/980-038.

Повољно продајем класични дјечији креветац, 120/60, са душеком или без, тел. 065/891-644.

Продајем собни и кухињски намјештај повољно, кауч, двосјед, тросјед, брачни кревет, регал и друго, тел. 066/331-179.

Шпорет електрични и шпорет на дрва десни на продају, тел. 065/687-698.

Продајем повољно тросјед (развлачи се) и двосјед (има кутију), двије године су стари, тел. 065/996-567.

Продајем двосјед, фотељу, два мадраца, повољно, тел. 051/303-359; 065/974-841.

Продајем тапациране столице са металном конструкцијом, погодно за простор за славе, 20 КМ по комаду, тел. 065/298-400.

Продајем врло повољно добро очуван кауч, угаону гарнитуру, цијена повољна, тел. 066/999-828.

Продајем двосјед за 50 КМ и тросјед као нов, тел. 065/980-038.

Продајем "Врбасов" креденац - пуно дрво и сто са шест столица, резбарен, тел. 065/856-888; 051/388-451.

Продајем шпорет за централно гријање десни, тел. 065/696-071.

Продајем повољно стари намјештај, тел. 051/218-276; 066/931-453.

Повољно продајем два дјечија кревета, тел. 051/316-011.

Продајем фрижидер 175 л, тел. 066/477-571.

Продајем комплет намјештај, тел. 065/454-388.

Продајем витрину дужине 147х053 цм, горњи дио у стаклу, тел. 068/980-969.

УСЛУГЕ
ОСТАЛО

Постављање керамичких плочица и комплетна санација купатила, повољно и брзо, тел. 066/338-840.

Хидроизолације равних кровова, подрума, базена, итд. изводимо професионално, 25 година искуства, тел. 051/253-769, 065/773-852.

Брзо, квалитетно и са гаранцијом радим водоинсталације и канализацију, као и ситне поправке, те машинско одштопавање, Рако, тел. 051/211-763, 065/546-390.

Чистимо септичке јаме и отчепљавамо све врсте одвода, тел. 38765/605-183.

Дајем инструкције из математике студентима и ученицима, тел. 387 66/159-956.

Израђујем предмете од дрвета за домаћинство (столове, столице, стијене...), тел. 065/388-044.

Дајем инструкције из физике и математике студентима и ученицима, тел. 387 66/159-956 и 065/879-143.

Кућни мајстор водо- и електродлови врши поправке, отчепљење одвода, молерај., тел. 387 65/882-511.

Дајем инструкције из математике, физике и електротехнике., тел. 387 65/632-890, 051/218-568.

Професор енглеског језика даје часове (седам КМ) и инструкције (осам КМ), преводи текстове и документа, судски тумач - преводилац, тел. 065/938-401.

Услуге прања и сушења свих врста тепиха, превоз по потреби обезбијеђен, тел. 051/371-700; 065/885-944.

Чувала бих дијете у свом стану, старости до шест година, тел. 065/412-485.

Искусни кућни мајстор обавља све врсте кућних послова, електро и водоинсталација, молерај, браварске и остале послове, врло квалитетно и професионално, тел. 065/980-038.

Дајем часове на хармоници и синтисајзеру, на програму су народне пјесме и кола, тел. 051/460-898.

Електричар врши замјену дотрајале опреме, поправља старе и уграђује нове електроинсталације, тел. 065/418-878.

Мађиничар, продајем књигу за мађиничарске трикове са картама, десет КМ, тел. 065/399-041.

Тражим радницу за повремено уређење стана, тел. 065/979-805.

Вршим услуге клања свиња, прасића, телади, јаради и остало, тел. 065/566-181.

Нудим услуге кречења, радим унутрашње и вањске фасаде, керамику итд., тел. 066/536-311.

Радим металне ограде, капије и надстрешнице, тел. 051/463-329; 065/321-392.

Професор географије даје инструкције, тел. 065/390-670.

ВКВ зидар ради квалитетно малтерисање, цијена 3,5 КМ/м² и остале послове, тел. 066/850-695.

Инструкције из математике за основце и средњошколце, двочас 15 КМ, долазим код вас, тел. 065/562-027.

Водоинсталатер изводи све ситне водоинсталатерске радове, тел. 065/875-684.

Машинске глазуре, фасаде, молерај, санације, тел. 066/777-377.

Бесплатно одвозим старе вешмашине, шпорете, замрзиваче, каде, радијаторе и слично, тел. 065/898-589.

Сервис телевизора, музичких линија, појачала и сличних уређаја, превоз и дијагностика бесплатни, тел. 051/435-000; 065/965-291.

Сервисирам рачунаре, дижем системе, инсталирам све врсте програма, тел. 066/852-373.

Чувала бих дјецу, предност Старчевица, тел. 065/875-825.

Поправљам оквире свих врста наочара брзо и квалитетно, Алеја Светог Саве 16, тел. 051/318-227.

Кућни мајстор обавља све врсте кућних послова, електро и водо инсталација, молерај, квалитетно и брзо, повољно, тел. 065/898-454.

Дајем инструкције из њемачког језика, припремам за полагање испита А1, Б1, Ц1, тел. 066/491-699.

Мађиничар тражи ангажман у ресторану или кафићу, тел. 065/399-041.

Професор математике даје инструкције ученицима и студентима. По потреби долазимо на адресу, цијена повољна, тел. 066/233-318.

Чишћење станова и пословних простора врло повољно, Бањалука, тел. 065/583-653.

Инструкције из математике ученицима основних и средњих школа даје професорица математике, тел. 065/481-325.

Израђујем шамоте за "алфа" шпорете "седмицу" и "деветку", шамотирам и остала ложишта, тел. 051/350-923; 065/831-729.

Примам старе и изнемогле особе на цјелокупно издржавање 24 часа, тел. 051/585-637, 066/888-1542.

Лимарско-браварске послове обављам квалитетно и повољно, тел. 065/513-672.

Озбиљна жена чистила би пословне просторе, степеништа, тел. 066/790-685.

Професорка даје инструкције из физике и математике (двочас десет КМ), тел. 065/561-087.

Одговорна жена његовала би старију особу на подручју Бањалуке, тел. 065/848-829.

Срећујем и чистим станове и стубишта, дворишта и остало, тел. 066/399-903.

ВКВ молер, брзо, квалитетно и повољно радим комплетан молерај, глетовање, кречење и лакирање столарије, тел. 066/818-425.

Дајем часове математике ученицима и студентима, цијена часа дијели се са бројем полазника, тел. 051/465-553; 066/430-105.

Наставница математике даје инструкције ученицима основне школе, тел. 051/302-196.

Школа рачунара "Giga Computers" нуди све врсте курсева за рад на рачунарима, полагање сертификата, звати сваки дан од осам до 16 часова, тел. 051/213-088.

Вршим услугу за сервисирање рачунара, умрежавање, надоградњу, инсталацију свих врста програма, тел. 066/852-373.

Инструкције из енглеског за све узрасте, фонетика, граматика, идиоми, конверзација, тел. 065/054-805.

Жена 42 године, говори њемачки, чувала би дјецу у Њемачкој, тел. +38766-328-933.

Професор разредне наставе давала би часове дјеци од првог до петог разреда, насеље Нова варош, Центар 1 и 2, тел. 065/767-645.

Жена тражи чување дјетета, само озбиљне понуде, тел. 066/226-935.

Професор разредне наставе давала би инструкције дјеци од првог до петог разреда, тел. 065/767-645.

Озбиљна жена чувала би дјецу или старију особу у иностранству, тел. 066/086-550.

Издајем намјештену собу са централним гријањем у ул. Симе Матавуља број 6, тел. 066/315-839.

Градимо ранчеве, правимо камине, пећане, фонтане, базене и радимо све од камена, тел. 065/631-613.

Изводим молерско-фарбарске радове, тел. 065/605-835.

Физиотерапеут пружа услуге комплетне и парцијалне масаже у вашем дому, тел. 065/373-906.

Озбиљна госпођа тражи дјете за чување на подручју Бањалуке, тел. 066/992-156.

Ново сервис и складиштење гумених и PVC чамаца,у зимском периоду, надувани и у просторији без влаге, Бањалука, тел. 065/990-944.

Димњачар - чистим димњаке, централне пећи и котлове за гријање, тел. 051/483-144; 065/670-639.

Квалитетно и са гаранцијом радим све врсте водоинсталатерских радова, тел. 065/633-187.

Чувала бих једно дијете или старију женску особу, тел. 066/008-400.

Радим све зидарске радове, малтерисање и постављање плочица, тел. 051/488-959; 066/698-107; 066/691-216.

ГАРДЕРОБА
ПРОДАЈА

Продајем кратку бунду од правог крзна звати послије 18 часова, тел. 051/464-813.

Продајем 50 нових женских и мушких одјевних предмета, 20 КМ по предмету, Бањалука, тел. 066/429-643.

Продајем женску кратку бунду од лисице, цијена 1.500 КМ, тел. 051/215-639.

Повољно продајем мушку црну кратку бунду "меклауд", Борис, Бањалука, тел. 066/058-793.

Продајем пакет нове женске и мушке гарде-робе, 70 одсто јефтиније, тел. 066/429-643.

Продајем повољно црну бунду од нерца повољно, тел. 066/485-496.

Продајем женску кратку крзнену бунду, лисица, тел. 051/214-787.

РАЗНА РОБА
ПРОДАЈА

Продајем мало коришћену шивећу машину марке "Paff", тел. 665/529-275.

Продајем фискалну касу "инвента", тел. 065/902-804.

Продајем 25 метара поцинчаних цијеви за воду, велику бочу 80 л за ауто-гас, погодна за комби или већи аутомобил, тел. 065/011-065.

Продајем пећ за етажно гријање "фамок" 2,3 kW и ТА пећ 6 kW, тел. 065/568-658.

Продајем мушку кожну актовку са кључем, цијена 50 КМ, тел. 051/215-639.

Продајем дигитални "витафон", нов, некоришћен, цијена 200 КМ, тел. 051/501-642; 065/830-352.

Продајем уникатну етно-колекцију, вез на стаклу, погодну за поклоне за сваку прилику, као и за продавницу - бутик, медијски познати рад, тел. 051/501-642; 065/830-352.

Стари новац, пегле, слике, ордени, вериге, брначе, кантари, кубуре, књиге, тел. 065/628-973.

Продајем багремово коље за ограде и винову лозу и пушеве за грађевинаре, Бањалука, тел. 065/206-060.

Продајем књиге за прву годину правног факултета, екстра цијена, 80 КМ, тел. 065/612-185.

Погони за печење, зидани и лимени, са једним и два ражња, окретачи и са ражњевима за тежину од 20 до 150 кг, тел. 065/548-744,051/303-603.

Продајем музичку линију, тел. 051/302-196.

Продајем суђе, еспаг, тањири, овали и друго, за ресторан, тел. 065/950-098.

Продајем пиштољ "берета" калибар 7,65 мм, лицима са дозволом и 40 метака, тел. 065/321-176.

Продајем видео-рикордер (неисправан - мањи квар), цијена 10 КМ, тел. 065/399-041.

Продајем два гробна мјеста на Новом гробљу погодно за градњу гробнице четворке, тел. 066/316-867.

Продајем тепих повољно, тел. 065/672-507.

Повољно продајем гробна мјеста у гробљу "Свети Пантелија", тел. 065/277-354.

Продајем бојлер 50 л, Мебош и програматор за веш-машину, тел. 051/255-691.

Линија за дејонизацију воде без улагања на гориво, повољно, хитно, тел. 065/297-493; 065/068-663.

Продајем електроагрегат 16 KW, дизел, приколица, у одличном стању, цијена 3.900 КМ, тел. 066/258-203.

Продајем PVC вањске ролетне комплет за уградњу 170x120, три ком. и врата и прозор постакљен, тел. 065/548-744.

Продајем ТА пећ троју, тел. 065/753-082.

Продајем нове дјечије кревете дим. 120x60 цм, цијена 130 КМ, тел. 065/687-935.

Продајем фрижидер 90, исправан, добро очуван, 100 КМ, тел. 065/202-408; 051/438-937.

Продајем гробницу шестицу у новом дијелу Ребровачког гробља, тел. 065/517-528.

Продајем стакло за овални трпезаријски сто 1,10x1,50, цијена 80 КМ, тел. 065/950-098.

Продајем пиштољ "италијанска берета", шестица, на дозволу, тел. 066/152-155.

Продајем хармонику "ројал стандард", половна, 120 басова, добра за обучавање, тел. 066/469-404.

Продајем одличну пријелорску шљивовицу, одличне јачине и укуса, ароме, погодно за свадбе, славе, крштења и све прилике, прије куповине дегустација, Бањалука, тел. 065/206-060.

Продајем ловачки ЦЗ карабин са дозволом, тел. 065/988-109; 051/301-571.

Продајем одлична кола гуменак са платном, за превоз разног терета, могу се качити за запрегу и трактор, Бањалука, тел. 065/206-060.

Продајем сталак за музичку линију и ТВ, месинг-стакло, цијена 120 КМ, тел. 065/950-098.

Продајем шипеле глежњерице, црне, бр. 44-45, тел. 066/485-496.

Продајем свијетлећу рекламу са два лица 50x70 цм, цијена 170 КМ, тел. 065/950-098.

Продајем гробницу за двоје на гробљу "Свети Пантелија", одмах код капеле уз чесму, тел. 065/745-939.

Продајем два телевизора екран 60 цм и 50 цм, тел. 065/931-383.

Продајем тепих повољно, тел. 051/302-196.

Продајем пиштољ 7,65 марке берета са дозволом, тел. 051/460-963.

Продајем футроване гумене чизме бр. 42, Бањалука, тел. 066/485-496.

Продајем гаражна врата 2,65x1,80, цијена 150 КМ, тел. 065/033-027.

Продајем кућни бицикл, степер и орбитек, из увоза, у одличном стању, повољно, тел. 051/216-969.

Продајем професионални козметички сто са усисивачем и хидрауликом и козметичку столицу, тел. 065/711-563.

Продајем мушки бицикл, гријалицу и штампач, тел. 066/930-628.

Продајем два гробна мјеста на Градском гробљу у Бањалуци, тел. 066/953-305.

Продајем 16 клубних столица добро очуваних и два прозора 160x110, тел. 065/297-737.

Продајем врло повољно купиново вино, разне ракије и ликере врхунског квалитета, тел. 066/519-466; 051/465-626.

Продајем ТА пећ AEG 3 kW у одличном стању цијена повољна, тел. 065/411-568.

Продајем веома очуван клинси усисивач "цептер", тел. 065/692-030.

Продајем дебеле свиње до 150 кг, може услуга клања до полутки, тел. 051/272-438.

Продајем уникатни ловачки карабин, изванредно очуван, цијена повољна, тел. 066/859-479.

За љубитеље старина продајем цепну круницу кукуруза, уникат 100 год., 2 сата, цепни омега 100 год, тел. 065/378-866.

Продајем повољно ракију и дрва исцијепана, тел. 066/665-878, 065/450-934.

Продајем саднице малине, цијена КМ/комад, тел. 065/251-944.

Продајем гробницу са шест мјеста на гробљу "Свети Пантелија" у Бањалуци, тел. 065/938-438; 26889 Г.

Продајем пећ за централно гријање на чврсто гориво, "топиш", 50 kW, двије сезоне коришћена, тел. 065/887-833.

Продајем нову пржионицу кафе и млин, на Паприковцу, повољно, тел. 065/692-276.

Продајем камин уградни, тучани, црни, тел. 066/168-191.

Продајем мало коришћен антидекубитални душек, тел. 065/856-888; 051/388-451.

Продајем бетонску гробницу за четири сандука на гробљу "Цар Лазар", Дакулић, тел. 051/380-798.

Продајем прасад од 20 до 35 кг, цијена по договору, тел. 051/539-073.

Продајем копир апарат "канон" F 232400-3050 FC1'2305, Јапан, у исправном стању, тел. 065/512-186; 051/215-695.

Продајем пиштољ "walter", цијена 600 евра, тел. 065/583-306.

Продајем биде, батерију, купљен у "Арт деко", цијена 140 КМ, тел. 051/215-639.

Повољно продајем собну пећницу у добром стању, тел. 066/973-063.

Продајем нов рисивер за сателитску антену, тел. 064/4499-077.

Продајем 300 бала сијена на Раковачким барама у Бањалуци, тел. 065/211-488.

Продајем на Первуовом гробљу гробницу за шест особа, бетонирана, тел. 065/633-378.

Продајем гармин нуви навигације разне има и за камион, мушку кожну фризерску столицу, усисивач сакура са комплетом и перачем, тел. 065/525-436.

Продајем 50 тегли са поклопцем од 1 л, цијена 0,30 КМ по комаду, тел. 051/215-639.

Продајем дјечији кревет браон боја Бањалука, тел. 066/485-496.

Продајем гробницу са три гробна мјеста на новом дијелу Ребровачког гробља у Бањалуци, тел. 387 65/650-424.

Продајем дјечији викенд кревет, цијена 50 КМ, тел. 051/215-639.

Продајем овна 70 кг, 4 КМ под килограму, тел. 066/681-873.

Продајем бетонирану гробницу (три мјеста) на православном гробљу у Борику, тел. 066/681-873.

Продајем повољно ТА пећ, 3 kW "елин Д", мало коришћена, тел. 051/355-933.

Продајем електричну машину за кушање марке "олимпија" у одличном стању, тел. 064/449-90-77.

Продајем гробницу шестицу обложену мермером на гробљу "Свети Пантелија" иза капеле, уредна документација, тел. 065/527-758.

Продајем пет кубика дрвета, буква и граб, у Друговићима, тел. 066/860-892.

Продајем дјечија два душека вел. 60 и 120 цм, цијена 50 КМ по комаду, тел. 051/215-639.

Продајем два гробна мјеста са завршеним спомеником, гробље "Свети Пантелија", цијена повољна, тел. 065/541-492.

Продајем нов "цептеров" тигањ, три литра, тел. 065/980-969.

Продајем свијеће, дрво живота, високо 220 цм, за велике високе холове, тел. 051/464-813.

Продајем повољно дјечији кревет бијеле боје, доброо очуван, врло повољно, тел. 065/251-944.

Продајем мушки ручни сат са позлатом марке "ролекс", тел. 064/449-90-77.

Продајем три гробна мјеста, земља, може једно или два посебно, гробље "Свети Пантелија" - Борик, тел. 065/819-546; 065/581-032.

Продајем сто за рачунар дужине 120x60 цм, тел. 065/980-969.

КУПОВИНА

Купујем "браунове" електричне апарате за бријање, може и половне, тел. 065/542-562.

Купујем саднице винове лозе и украсног жбуња, тел. 051/211-585; 065/870-004.

Купујем очуван шпорет на дрва "алфа 90", ложиште лијево, рор десни, тел. 065/603-410.

Купујем ракијски котао, тел. 065/631-613.

ПОТРАЖЊА

Тражим шпорет "алфа" 70 или 90 на дрва десни, полован а добро очуван, тел. 065/334-582.

Примам на поклон етно-ствари, тел. 065/631-613.

ПОНУДА

Изашла је књига о Друговићима аутора Драге Јованића, цијена 20 КМ, тел. 065/517-821.

КУЋНИ ЉУБИМЦИ
ПРОДАЈА

Продајем штенце канане корсо, врхунско легло, вакцинисани, одјечени репови, са папирима, цијена по договору, тел. 066/350-515.

Продајем петомјесечне паунове, шарене, бијеле и плаве, тел. 065/515-041.

Продајем ловачку женку, словачки гонич, тел. 065/994-720.

Продајем канаринце, тел. 065/833-659.

ПОТРАЖЊА

Примам на поклон пса малтезера или бишона, тел. 065/631-613.

ПОНУДА

Покланјам мачиће, старе четири мјесеца, очишћене од паразита, тел. 066/813-885.

Покланјам умиљато женско штене старо четири и по мјесеца, очишћено од паразита, тел. 066/813-885.

ЗАПОШЉАВАЊЕ

НК радник без искуства, 32 године, тражи било какав посао, може и дијељење пропагандног материјала и реклама, тел. 387 65/455-026.

Тражимо самосталну, амбициозну особу за послове продаје, тел. 38765/309-526.

Интернационална компанија тражи активне комуникативне особе за продају врхунских производа, позовите, тел. 387 65/514-288.

Потребна три сарадника за финансијски маркетинг и менаџмент, минимум ССС, тел. 065/932-539.

Аутопраоници "Аутостар" у Лазареву (Бушаку) потребан радник, тел. 051/371-758; 065/603-135.

Потребан радник за рад у аутопраоници, плата фиксна, тел. 051/371-700; 065/885-944.

Потребна два сарадника за маркетинг, додатни посао, ССС или виша спрема, тел. 066/247-277.

Мушкарац, искрен и поштен, тражи посао возача комбија, кућног мајстора, електричара, чувара, послови телекомуникација и остало, тел. 066/135-000.

Куварица са доста искуства и pizza мајстор тражи посао, тел. 066/091-680.

Тражи се поштена жена која не троши никотин и алкохол за помоћ у кући у Драгочају, тел. 065/458-621.

ТУРИЗАМ
ИЗДАВАЊЕ

Собе за ноћење и дневни одмор у Бањалуци, цијене повољне, тел. 051/305-644; 065/934-310.

ЛИЧНИ КОНТАКТИ

Дискретан, озбиљан, 45 година, жели упознати цуру, жену за повремене сусрете. Бањалука., тел. 387 65/203-491.

Озбиљан мушкарац жели упознати жену до 40 година ради познанства или могућег брака, може са једним дјететом. 065 644 660., тел. 38765/644-660.

Момак 33 год. 186 цм, често је у Бањалуци, тражи дјевојку ради дружења и брака, тел. 38765/167-164, 00381643/906-215.

ИЗДАЈЕ СЕ

пословни простор у центру града

од 1.000 м² погодан за

складиште или производњу

- утоварна рампа
- теретни лифт
- портирска служба
- видео-надзор

051/231-077

Звати од осам до 16 часова

Поштовани читаоци,

Настојимо да не припадамо никоме осим читаоцима. Трудимо се да будемо новине - поштене и непристрасне, отворене за сва мишљења. То је наш прилог Републици Српској какву сви желимо, толерантну, помирену и креативну. ГЛАС СРПСКЕ, на који вас позивамо да се претплатите, је још један допринос томе. Важно је да знате да се у нашем листу објављују тендери, огласи и конкурси свих републичких и других институција, као и многих предузећа с којима имамо годишње уговоре и уколико се претплатите, имаћете редовне, у послу важне информације. За авансну уплату, као стимулацију да се претплатите, нудимо и попуст, и то на годишњем нивоу 15% полугодишњем 10% и тромјесечном 5%.

ЗАОКРУЖИТЕ ПРЕТПЛАТУ КОЈУ ЖЕЛИТЕ

	ТРОМЈЕСЕЧНА	ПОЛУГОДИШЊА	ГОДИШЊА
Глас Српске	60.80 КМ	122.40 КМ	244.80 КМ

Н А Р У Ц Б Е Н И Ц А

Тачан назив и адреса претплатника _____

Телефон _____

Претплаћујем се на:

1. ГЛАС СРПСКЕ

број примјерака _____

Контакт телефон и факс у служби ИДПД Дистрибуција доо за лист ГЛАС СРПСКЕ:

Телефон: 051/331-847, 331-848 Факс: 051/331-857

Уплате на жиро-рачун 555-007-00524838-53
НОВА БАНКА а.д. Бања Лука

М.П. потпис

КУПОН ЗА БЕСПЛАТНЕ МАЛЕ ОГЛАСЕ

можете предати у "Минутица" киоску бр. 39 код хотела "Палас" и у Господској улици киоск бр. 44 или путем поште на адресу: "Глас Српске" АД, Краља Петра I Карађорђевића 59, Бањалука, (за више информација обратите се на тел. 051/223-210)

Текст:

.....

.....

.....

.....

Телефон:

.....

РЕГУЛАТОРНА КОМИСИЈА ЗА ЕНЕРГЕТИКУ РЕПУБЛИКЕ СРПСКЕ ТРЕБИЊЕ

REGULATORNA KOMISIJA ZA ENERGETIKU REPUBLIKE SRPSKE TREBINJE

Број: 01-318-9/12
Датум: 16.11.2012. године

На основу одредбе члана 15. Правилника о издавању сертификата за производно постројење које производи електричну енергију користећи обновљиве изворе енергије или у ефикасној когенерацији ("Службени гласник Републике Српске", број 25/11), Регулаторна комисија за енергетику Републике Српске

ОБАВЈЕШТАВА ЈАВНОСТ

о поднесеном
Захтјеву за издавање сертификата за производно постројење које користи обновљиви извор енергије за Малу хидроелектрану Новаковићи

"ЕХЕ" друштво за производњу, развој и трговину д.о.о. Бања Лука поднијело је дана 19.6.2012. године Регулаторној комисији за енергетику Републике Српске Требиње (у даљем тексту: Регулаторна комисија) Захтјев за издавање сертификата за производно постројење које користи обновљиви извор енергије за Малу хидроелектрану Новаковићи, Општина Кнежево.

У поступку обраде захтјева и приложене документације, као и допуне захтјева тражене од стране Регулаторне комисије, утврђено је да је захтјев комплетан и да садржи:

- попуњен оригинални образац Захтјева за издавање сертификата за производно постројење које користи обновљиви извор енергије (ОБ.04.22) и
- изјаве и доказе који потврђују наводе из поднесеног захтјева.

Статус умјешача у поступку издавања сертификата за производно постројење Мала хидроелектрана Новаковићи, Регулаторна комисија може одобрити правном и физичком лицу које, у свом захтјеву, образложи да има посебан (властити, директан) интерес да учествује у поступку и да располаже подацима, чињеницама или доказима од значаја за одлучивање о захтјеву за издавање сертификата.

Заинтересована лица могу добити информације и остварити увид у поједине документе из наведеног захтјева у просторијама Регулаторне комисије, те доставити коментаре, у писаној форми, на поднесени захтјев који су објављени на интернет страници Регулаторне комисије www.reers.ba.

Коментари на поднесени захтјев, као и захтјев за стицање статуса умјешача у поступку достављају се најкасније до 24.11.2012. године на адресу: Регулаторна комисија за енергетику Републике Српске Требиње, Улица Српска број 2, 89101 Требиње, факсом на број: 059/272-430 или на електронску адресу: regulator@reers.ba. Коментари у писаној форми морају бити потписани, у противном Регулаторна комисија није обавезна да их разматра.

Предсједник
Миленко Чокорило

РЕГУЛАТОРНА КОМИСИЈА ЗА ЕНЕРГЕТИКУ РЕПУБЛИКЕ СРПСКЕ ТРЕБИЊЕ

REGULATORNA KOMISIJA ZA ENERGETIKU REPUBLIKE SRPSKE TREBINJE

На основу члана члана 19. Статута Регулаторне комисије за енергетику Републике Српске – Пречишћени текст ("Службени гласник Републике Српске", број 6/10), Регулаторна комисија за енергетику Републике Српске издаје сљедеће

ОБАВЈЕШТЕЊЕ ЗА ЈАВНОСТ

Регулаторна комисија за енергетику Републике Српске (у даљем тексту: Регулаторна комисија) је на 52. редовној сједници одржаној 16. новембра 2012. године утврдила нацрте сљедећих одлука:

- Одлуке о висини гарантованих откупних цијена и премија за електричну енергију произведену из обновљивих извора или у ефикасној когенерацији.
- Одлуке о висини накнаде за подстицање производње електричне енергије из обновљивих извора и у ефикасној когенерацији и

У поступку јавног разматрања нацрта ових одлука, Регулаторна комисија ће дана 26. новембра 2012. године одржати општу расправу у Требињу, у просторијама Регулаторне комисије, улица Српска 2, са почетком у 12 часова.

Разлози за доношење ових одлука су преиспитивање и усклађивање гарантованих откупних цијене и премија за електричну енергију произведену из обновљивих извора или у ефикасној когенерацији са промијењеним технолошким условима, имајући у виду расположиви потенцијал и планирано учешће различитих обновљивих извора и ефикасних когенеративних постројења за производњу електричне енергије, те прописивање потребног износа накнаде за подстицање производње електричне енергије из обновљивих извора и ефикасне когенерације за 2013. годину, а у складу са одредбама Правилника о подстицању производње електричне енергије из обновљивих извора и у ефикасној когенерацији ("Службени гласник Републике Српске", број 128/11 и 53/12).

Општа расправа је отворена за присуство јавности и активно учешће заинтересованих лица, у циљу прибављања коментара на нацрте одлука, непосредно на самој расправи. Вријеме за давање коментара може бити ограничено у складу са инструкцијама датим током расправе од стране водитеља поступка.

Нацрти одлука и Информација уз нацрт одлука у којој су дати детаљни разлози за доношење ових одлука, као и измјене у односу на Одлуку о висини накнаде за подстицање производње електричне енергије из обновљивих извора и у ефикасној когенерацији и Одлуку о висини гарантованих откупних цијена и премија за електричну енергију произведену из обновљивих извора или у ефикасној когенерацији које су у примјени од 1. јануара 2012. године ("Службени гласник Републике Српске", број 128/11) стављени су на располагање јавности на огласној табли и интернет страници Регулаторне комисије **www.reers.ba**. Заинтересована лица могу доставити коментаре у писаној форми на нацрте одлука, путем поште на адресу: Регулаторна комисија за енергетику Републике Српске, улица Српска број 2, 89 101 Требиње, факсом на број 059-272-430 или на електронску адресу: "regulator@reers.ba", најкасније до 27. новембра 2012. године.

Коментари у писаној форми морају бити потписани, у противном Регулаторна комисија није обавезна да их разматра.

Број: Р-52-508-125/12
16. новембар 2012. године
Требиње

Предсједник
Миленко Чокорило

РЕПУБЛИКА СРПСКА
ОПШТИНА БРАТУНАЦ
НАЧЕЛНИК
Комисија за продају пословне зграде апотеке
Број: 02-020-245-3/12
Дана, 17.11.2012. год.

На основу чл. 5. Закона о приватизацији пословних зграда, пословних просторија и гаража ("Службени гласник РС" бр. 98/04 и 71/10), чл. 7. ст. 1. Уредбе о поступку јавне продаје пословних зграда, пословних просторија и гаража у државној својини ("Службени гласник РС", бр. 100/12) и Одлуке Скупштине општине Братунац о начину и условима продаје непокретности - пословне зграде апотеке број: 01-022-82/12 од 6.6.2012. године, Комисија за продају објекта пословне зграде апотеке именована рјешењем начелника општине Братунац број: 02-020-245/12 од 25.7.2012. године, објављује

ОГЛАС

О продаји пословне зграде апотеке
(друга јавна продаја)

Предмет продаје је пословна зграда апотеке у Братунцу, у ул. Светог Саве бр. 55. укупне корисне површине 109,60 м2, изграђена на земљишту означеном као к.п. број: 1952/2, уписана у Л.Н. број: 1887 у К.О. Братунац, почетна цијена 95.905,00 КМ

УСЛОВИ ПРОДАЈЕ:
1. Продаја се врши путем прибављања писмених понуда.
2. Право учешћа у јавној продаји имају сва правна и физичка лица која уз писмену понуду доставе и доказ о уплаћеној аконтацији и овјерену пуномоћ.
3. Подносилац писмене понуде дужан је уплатити аконтацију која износи 10% од почетне продајне цијене некретнине (9.590,50 КМ) на жиро рачун ЈРТ општине Братунац број: 562-009-8093322609, без назнаке за врсту прихода и буџетску организацију. У рубрици "сврха дознаке" навести "аконтација за пословну зграду апотеке" и примјерак уплатнице доставити у понуди.
Аконтација коју је уплатио најповољнији понуђач сматра се уплатом дијела уговорене цијене. Аконтација коју су уплатили остали понуђачи ће се вратити у року од 72 сата од дана окончања јавне продаје. Ако најповољнији понуђач одустане од понуде, губи право на повратак уплаћене аконтације.
Напомена: Понуђачи су дужни износ аконтације уплатити најкасније један дан прије истека рока за подношење понуда.
4. Заинтересовани понуђачи могу разгледати некретнину сваки радни дан од 10 до 12 часова. Увид у документацију о некретнини може се извршити у канцеларији Шефа кабинета начелника, зграда Административне службе општине Братунац, телефон број: 410-176, сваким радним даном од 10 до 12 часова.
5. Писмене понуде се подносе, закључно са 5.12.2012. године до 10 часова у Шалтер сали, шалтер бр. 2. Писмена понуда се подноси у затвореном омоту, непосредно или препорученом пошиљком, под шифром или именом понуђача, са назнаком на омоту: "понуда-не отварај".
Понуде које не пристигну на вријеме или на чијем омоту није назначена шифра или име понуђача, неће се разматрати.
6. Отварање понуда ће се одржати дана 5.12.2012. године са почетком у 12 часова у канцеларији бр. 28. Административне службе општине Братунац.
7. Са понуђачем који је понудио највишу цијену закључиће се уговор о купопродаји након прибављања сагласности за закључење уговора од стране Правобранилаштва РС.
Купац је дужан платити купопродајну цијену у року од 7 дана од дана прибављања мишљења Правобранилаштва РС и нотарске обраде купопродајног уговора.
8. Предаја пословне зграде - апотеке извршиће се у року од 30 дана од дана уплате купопродајне цијене о чему ће се сачинити записник.
Купац је обавезан сносити трошкове нотарске обраде уговора, све порезе и трошкове око укњижбе и преноса власништва.
Отварању понуда могу присуствовати понуђачи или њихови пуномоћници, односно овлаштени заступници.
У случају да друга јавна продаја буде неуспјешна, трећа јавна продаја се заказује за 21.12.21012. године под истим условима.

- КОМИСИЈА ЗА ПРОДАЈУ ПОСЛОВНЕ ЗГРАДЕ АПОТЕКЕ -

ЈАВНО ПРЕДУЗЕЋЕ "КОМУС"
АКЦИОНАРСКО ДРУШТВО
БИЛЕЋА

Број: 88/12
Датум: 12.11.2012. год.

На основу члана 7. Закона о јавним предузећима ("Сл. гласник РС" бр. 75/04, 78/11) и члана 272. став 4. Закона о привредним друштвима ("Службени гласник РС", број: 127/08, 58/09 и 100/11) и члана 31. Статута ЈП "КОМУС" АД Билећа, Надзорни одбор Предузећа на сједници одржаној дана 12.11.2012. године

САЗИВА

Осму годишњу сједницу Скупштине акционара ЈП "КОМУС" АД Билећа, која ће бити одржана дана 21.12.2012. године са почетком у 9 часова у управној згради предузећа у ул. Светог Василија Острошког бр. 5. Билећа.
За сједницу се предлаже сљедећи:

ДНЕВНИ РЕД

1. Доношење Одлуке о избору предсједника и замјеника предсједника Скупштине акционара,
2. Избор радних тијела (комисије за гласање, записничара и два овјеривача записника),
3. Усвајање Извјештаја Комисије за гласање,
4. Разматрање и усвајање записника са седме сједнице Скупштине акционара, одржане дана 5.8.2011. године,
5. Разматрање приједлога и доношење Статута ЈП "КОМУС" АД Билећа,
6. Разматрање приједлога и доношење Пословника о раду Скупштине ЈП "КОМУС" АД Билећа,
7. Разматрање и усвајање Извјештаја о извршеној ревизији финансијских извјештаја за 2011. годину,
8. Разматрање и усвајање:
- Извјештаја о раду Надзорног одбора,
- Извјештаја о раду Одбора за ревизију,
- Извјештаја о пословању Друштва за 2011. годину,
- Финансијског Извјештаја за 2011. годину (са мишљењем Одбора за ревизију),
- Одлука о расподјели добити по финансијском извјештају за 2011. годину,
9. Разматрање и усвајање Трогодишњег Плана финансијског пословања Предузећа за 2012-2014. годину.
10. Разматрање и усвајање Плана пословања Предузећа за 2012. годину.

У случају да осма годишња сједница Скупштине акционара не буде одржана у заказано вријеме, понављена сједница Скупштине акционара ће бити одржана 28.12.2012. године у 9 часова на истом мјесту са истим дневним редом.
Увид у материјал се може извршити сваког дана у времену од 12 до 14 часова у Управној згради Предузећа у ул. Св. Василија Острошког бр. 5. у Билећи.
Позивају се акционари, да лично или путем пуномоћника учествују у раду годишње Скупштине акционара. Право учешћа и право гласа на Скупштини остварује се на основу Извјештаја Централног регистра хартија од вриједности АД Бања Лука, који садржи ознаку акција, податке о власницима, броју и номиналној вриједности акција издатог са стањем на десети дан прије дана одржавања сједнице Скупштине акционара то јест са стањем на дан 11.12.2012. године. Потпис даваоца пуномоћи мора бити овјерен код надлежног органа или овлашћеног лица у Предузећу.

Предсједник НО,
Вукоје Борислав, дипл. инг. маш. с.р.

"ЧАЈАВЕЦ - СПЕЦИЈАЛНА ОПРЕМА" АД
78000 БАЊАЛУКА, ул. ЈОВАНА ДУЧИЋА 25

На основу чл. 272 304 Закона и чл. 27. Статута "Чајавец – СО", а.д., Управни одбор

САЗИВА

VIII редовну сједницу Скупштине акционара "Чајавец – СО" ад која ће се одржати 21.12.2012. са почетком у 14 часова, у просторијама Друштва, Јована Дучића 25, Бања Лука.

Приједлог дневног реда:
1. Избор радних тијела скупштине: 1.1. Избор предсједавајућег, 1.2. Избор записничара 1.3. Избор два акционара који овјеравају записник, 1.4. Избор комисије за гласање;
2. Усвајање извјештаја комисије за гласање;
3. Разматрање и усвајање записника са 7. редовне сједнице скупштине акционара
4. Разматрање и доношење одлуке у вези са извјештајем о раду УО за 2011. годину;
5. Разматрање и доношење одлуке о: 5.1. Извјештају о ревизији ФИ за 2011. ; 5.2. Извјештају о пословању за 2011. , 5.3. Финансијском извјештају за 2011. год.,
6. Разматрање и доношење одлуке о покрићу оствареног губитка у 2011 год;
7. Разматрање и доношење одлуке у вези са планом пословања за 2013. год.;
8. Текућа питања.

У случају да се сједница скупштине акционара не одржи 21.12.2012. год. у 14 часова, поновљена сједница одржаће се истог дана са почетком у 15 часова, на истом мјесту и истим дневним редом.
Увид у материјале по дневном реду може се извршити у сједишту друштва радним даном од 8 до 15 часова.

Управни одбор

ОСНОВНИ СУД У БАЊАЛУЦИ
Број: 71 0 П 051442 12 П2
Дана: 15.11.2007. године

Пред Основним судом у Бањалуци у току је парнични поступак по тужби тужилаца - противтужених Жарка Псутка, сина Фрање са пребивалиштем у Аустрији, 1030 Беч, Rasumofskygasse 27/1/1 и Љерке Псутка, кћери Фрање са пребивалиштем у Републици Хрватској, Карловац, Прогнаничко насеље Газа број 227, које заступа пуномоћник Марјана Куленовић, адвокат из Бањалуке против туженог - противтужиоца Душана Малеш, сина Ђуре из Бањалуке, улица Књаза Милоша број 50, кога заступа пуномоћник Драгана Јефић - Шука, адвокат из Бањалуке, те тужене Даре Малеш, кћери Миће из Бањалуке, улица Књаза Милоша број 50, ради утврђења ништавости, и по противтужбни туженог - противтужиоца Душана Малеш против тужилаца - противтужених Жарка Псутка и Љерке Псутка, ради утврђења правне ваљаности уговора.

Позива се тужена Дара Малеш на припремно рочиште које ће се одржати дана 27.12.2012. године са почетком у 11 часова, соба број 42/I, у згради Основног суда у Бањалуци.

Тужена је дужна да најкасније на припремном рочишту изнесе све чињенице на којима заснива своје захтјеве и предложи све доказе које жели извести у току поступка, те достави све исправе које жели употријебити као доказ. Уколико тужена не приступи на припремно рочиште, исто ће се одржати без њеног присуства.

Овај позив објављен је истовремено и на огласној табли суда, те ће се достављање позива туженој сматрати извршеним протеком рока од 15 дана од дана објављивања позива у дневним новинама "Глас Српске" и на огласној табли Основног суда у Бањалуци.

С У Д И Ј А
Драженка Кудра

БОСНА И ХЕРЦЕГОВИНА
РЕПУБЛИКА СРПСКА
ОСНОВНИ СУД У ТРЕБИЊУ
Број: 95 0 П 002823 09 П
Требиње, 19.7.2012. г.

У предметну овог суда, под горе наведеним бројем у правној ствари по тужби тужиоца ProCredit Bank д.д. Сарајево, Филијала Мостар са сједиштем у Мостару, ул. Бискупа Ћуле бб против тужених 1. Раденко Карић из Требиња, Мелентија Перовића бб, 2. Нђо Ћук, из Требиња, Величани сада непознатог боравишта, у прилогу Вам се ради објављивања а на основу чл. 348 став 3 Закона о парничном поступку, доставља сљедећи:

ОГЛАС

Доставља се тужба на одговор туженом Ћук Нђу, чије се боравиште, нити радно мјесто не могу утврдити.
Тужени је дужан да у року од 30 дана достави суду писмени одговор на тужбу у којем може истаћи процесне приговоре, изјаснити се да ли признаје или оспорава тужбени захтјев.
Наведеном тужбом тужилац тражи да суд донесе пресуду којом ће обавезати тужене да тужитељу солидарно исплате износ од 6.502,92 КМ са законском затезном каматом обрачунатом на наведени износ почев од 09.07.2009. г. као дана подношења тужбе па до исплате, те му надокнадити трошкове парничног поступка.
Након објаве тужбе, с обзиром да је у тужби предложено доношење Пресуде због пропуштања суд ће уколико тужени не достави одговор на тужбу донијети Пресуду због пропуштања коју ће објавити у Дневним новинама.
По протеку рока од 15 дана од дана објављивања овог Огласа у "Гласу Српске", сматраће се да је туженом Ћук Нђу тужба достављена на одговор.

ЈЗУ ДОМ ЗДРАВЉА МОДРИЧА РАСПИСУЈЕ

ЈАВНУ ЛИЦИТАЦИЈУ

за продају возила

1. Санитетско возило марке "CITROEN", тип JUMP, година производње 1997, нерегистровано, хаварисано и неисправно са почетном цијеном 1.000 КМ.

2. Путничко возило марке "OPEL", тип AGILA, година производње 2002., хаварисано са почетном цијеном 2.000 КМ.

Возила се могу разгледати у кругу установе радним даном до 22.11.2012. од 9 до 13 часова. Лицитација ће се одржати у петак, 23.11.2012. године, у 9 часова у Дому здравља Модрича.

Право учешћа на лицитацији имају сва правна и физичка лица која уплате кауцију 10% од почетне цијене лицитираних возила.

Возила се продају у виђеном стању без права на накнадне рекламације. Порез на промет плаћа купац.

Лицитирана возила морају се унапред платити и преузети у року од 8 дана, у противном купац губи право на поврат кауције.

Телефон за информације: 053/810-251

ОКРУЖНИ ПРИВРЕДНИ СУД У БАЊАЛУЦИ
Број: 57 0 Пс 081276 10 Пс
Бањалука, 12.10.2012. године

ОКРУЖНИ ПРИВРЕДНИ СУД У БАЊАЛУЦИ, судија Игор Дабић, у правној ствари тужиоца ЈП Шуме РС АД Соколац ШГ Оштрељ – Дринић Дринић, против туженог Пајић Компани ДОО Бања Лука ул. Карађорђева број 2., заступан по зак. заст. Пајић (Остоје) Драгану, ул. Алексе Шантића 2а Бањалука, ради дуга, на основу члана 348. став 3. Закона о парничном поступку ("Сл. гласник РС" бр. 58/03, 85/03, 74/05 и 63/07, у даљем тексту: ЗПП), будући да тужени не станује на адреси посљедњег познатог боравишта, објављује сљедећи:

ОГЛАС

Дана 11.03.2010. године тужилац Шуме РС АД Соколац ШГ Оштрељ Дринић поднио је тужбу против туженог Пајић Компани ДОО Бањалука ради дуга. Тужбом тражи да Суд донесе пресуду којом се обавезује тужени Пајић Компани ДОО Бањалука да плати тужиоцу ЈП Шуме РС АД Соколац ШГ Оштрељ – Дринић Дринић, износ од 112.837,38 КМ и то са законском затезном каматом од 30.11.2009. године па до исплате, уз накнаду трошкова парничног поступка колико буду износили, све у року од 30 дана под пријетњом принудног извршења.
Обавјештавамо туженог да се достава писмена сматра обављеном протеком рока од 15 дана од дана објављивања овог писмена у дневним новинама "Глас Српске" и на огласној табли Суда, те да прилоге достављене уз тужбу може да подигне у згради Суда.
Обавјештавамо туженог да је, на основу члана 70. став 1. ЗПП-а, дужан најкасније у року од 30 дана да достави Суду писмени одговор на тужбу, који мора да буде разумљив и да садржи: ознаку Суда, име и презиме, односно назив правног лица, пребивалиште или боравиште, односно сједиште странака, њихових законских заступника и пуномоћника, ако их имају, предмет спора, садржај изјаве и потпис подносиоца (члан 334. ЗПП-а).
У одговору на тужбу тужени ће да истакне могуће процесне приговоре и да се изјасни да ли признаје или оспорава постављени тужбени захтјев (члан 71. став 1. ЗПП-а).
Ако тужени оспорава тужбени захтјев, одговор на тужбу мора да садржи и разлоге због којих се тужбени захтјев оспорава, чињенице на којима тужени заснива своје наводе, доказе којима се утврђују те чињенице, те правни основ за наводе туженог (члан 71. став 2. ЗПП-а).
Тужени може у одговору на тужбу, а најкасније на припремном рочишту да поднесе противтужбу (члан 74. став 1. ЗПП-а).
Уколико тужени, коме је уредно достављена тужба у којој је тужилац предложио доношење пресуде због пропуштања, не достави писмени одговор на тужбу у законском року, Суд ће да донесе пресуду којом се усваја тужбени захтјев (пресуда због пропуштања), осим ако је тужбени захтјев очигледно неоснован (члан 182. став 1. ЗПП-а).
Одговор на тужбу с прилозима предаје се Суду у довољном броју примјерака за Суд и противну странку, позивом на број предмета.

Судија
Игор Дабић

БОСНА И ХЕРЦЕГОВИНА
РЕПУБЛИКА СРПСКА
ОСНОВНИ СУД У ТРЕБИЊУ
Број: 95 0 I 010283 11 I
Требиње, 7.8.2012. године

ОГЛАС

ТРАЖИЛАЦ ИЗВРШЕЊА: "Procredit bank" д.д. Сарајево, Филијала Мостар, ул. Надбискупа Чуле бб.
ИЗВРШЕНИК: Стијачић Радослав, из Требиња, ул Његошева бр.3.

РЈЕШЕЊЕ О ИЗВРШЕЊУ
Основног суда у Требињу
број: 95 0 I 010283 11 I од 28.03.2012. године

На основу правоснажне извршне пресуде због пропуштања Основног суда у Требињу бр. 95 0 Мал 001246 09 Мал од 16.02.2010. године, а на приједлог тражиоца извршења "Procredit bank" д.д. Сарајево, Филијала Мостар, против извршеника Стијачић Радослава, из Требиња,

ОДРЕЂУЈЕ СЕ ИЗВРШЕЊЕ

Ради наплате дуга у износу од 766,11 КМ са законском затезном каматом почев од 06.02.2009. године, па до коначне исплате, као и ради исплате трошкова парничног поступка у износу од 75,00 КМ и трошкова извршног поступка у износу од 50,00 КМ, и то
- запљеном, процјеном и продајом покретних ствари извршеника Стијачић Радослав, из Требиња, која се налазе у стану/кући извршеника у ул. Његошева бр 3, те намирењем тражиоца извршења из износа добијеног продајом.
- Извршенику се забрањује располагање заплијењеним покретним стварима а исти се упозорава на кривичноправне посљедице поступања противно забрани.

ПОУКА О ПРАВНОМ ЛИЈЕКУ:
Против овог рјешења извршеник може изјавити приговор овом суду у року од 8 дана од пријема рјешења.
НАПОМЕНА:
Достава се сматра извршном протеком рока од 15 дана од дана објављивања.

Sudija
Mara Miljdragović

МЈЕШОВИТИ ХОЛДИНГ
"Електропривреда Републике Српске"
Матично предузеће - акционарско друштво
Т Р Е Б И Њ Е

БРОЈ:
ДАТУМ: 8.11.2012. године

На основу Одлуке Управе Матичног предузећа "Електропривреда Републике Српске" а.д. Требиње бр.1.1/01-1916-1/12 од 10.10.2012. године, Комисија за провођење продаје путничких моторних возила објављује:

Л И Ц И Т А Ц И Ј У

за продају основних средстава - путничких моторних возила
путем прикупљања писмених понуда
по принципу "највиша цијена"

Мјешовити холдинг "Електропривреда Републике Српске" МП а.д. Требиње, продаје путем лицитације – јавног надметања, прикупљањем писаних понуда, сљедећа путничка моторна возила:

1. AUDI A6 3.0 TDI
- Год. произв: 2005
- Боја: Црна металик
- Бр. шасије: WAUZZZ4F659093929
- Бр. мотора: BMK043289
- Каросерија: Лимузина
- Мјеста за сједање: 5
- Врста мотора: дизел
- Снага мотора: 165 KW
- Запрем. мотора: 2967 cm/3
- Пређених км.: 534 000 км.
- Прва регистр: 2.6.2005, МУП-Требиње
- Стање возила : Возно стање.

Почетна лицитациона цијена возила износи 49.315,00 КМ. (четрдесетдеветхиљада и тристотинепетнаест КМ,).

2. ŠKODA Oktavia 2.0
- Год. произв.: 2002
- Боја: Сива металик
- Бр. шасије: TMBBE41U828564650
- Бр. мотора: APK769271
- Каросерија: Лимузина
- Мјеста за сједање: 5
- Врста мотора: бензин
- Снага мотора: 85 KW
- Запрем. мотора: 1984 cm/3
- Пређених км.: 455 000 км.
- Прва регистр: 4.7.2002, Требиње
- Стање возила: Неисправно и нерегистровано.

Почетна лицитациона цијена возила износи 4.225,00 КМ.(четирихиљаде и двијестотинедвадесетпет КМ.).
Продаја предметних путничких возила извршиће се путем лицитације – прикупљања писмених понуда, по принципу затворених коверата и највише понуђене цијене.
Јавно отварање понуда извршиће се:

1. За путничко возило, AUDI A6 3.0 TDI, у пословним просторијама МХ "Електропривреда РС" Бања Лука - Пословни центар "ИНТЕГРА", Трг Републике Српске број 8/8, дана 23.11.2012. године, са почетком у 13 часова.

2. За путничко возило, ŠKODA Oktavia 2.0, у пословним просторијама МХ "Електропривреда РС" у Требињу ул. Степе Степановића б.б., дана 22.11.2012. године, са почетком у 11 часова.

Право учешћа на лицитацији имају сва правна и физичка лица, која уплате кауцију од 10% од почетне лицитационе цијене возила на жиро рачун Продавца бр.5620080000019503 код НЛБ Развојне банке, најкасније до 22.11.2012. године, до 11 сати.

Возила се продају по принципу "виђено-купљено" и накнадне рекламације се неће прихватити.
Купац је дужан да у року од пет дана, од дана закључења лицитације, закључи Уговор о купопродаји и преузме возило уз исплату купопродајне цијене, у противном сматраће се да је купац одустао од куповине возила, у којем случају Продавац задржава уплаћени износ кауције, а продаја возила се нуди сљедећем потенцијалном купцу са сљедећом највишом понуђеном цијеном.

Порез на промет и све трошкове око преноса власништва сноси купац у складу са важећим прописима РС и БиХ.

Заинтересована лица могу извршити преглед моторних возила сваког радног дана у времену од 11 до 13 часова и то:

1. за возило AUDI A6 3.0 TDI, у Бањалуци на службеном паркингу Пословног центра "ИНТЕГРА" Трг Републике Српске бр. 8/8.

2. за возило ŠKODA Oktavia 2.0, у Требињу у кругу Матичног предузећа "Електропривреда РС" ул. Степе Степановића б.б.

У колико прва лицитација не успије, друга лицитација ће се одржати дана 22.11.2012. године (Требиње), односно дана 23.11.2012. године (Бањалука), у исто вријеме на истим мјестима и под истим условима. Кандидати за другу лицитацију су дужни да прије отварања понуда Комисији предоче доказе о извршеној уплати кауције, у износу од 10% почетне лицитационе цијене.

Све потребне информације се могу добити путем телефона 059/277-127 (за возило ŠKODA Oktavia 2.0) и 066/466-222 (за возило AUDI A6 3.0 TDI).

Комисија
за лицитацију

ЈАВНО ПРЕДУЗЕЋЕ "КОМУС"
АКЦИОНАРСКО ДРУШТВО
ГАЦКО

Број: Н.О. -528/12
Датум: 16.11.2012.

На основу члана 7. Закона о јавним предузећима ("Службени гласник Републике Српске", бр. 75/04, 78/11), привремени Надзорни одбор ЈП "Комус" АД Гацко

САЗИВА

осму редовну сједницу Скупштине акционара
ЈП "Комус" АД Гацко

Осма редовна сједница Скупштине акционара, одржаће се дана 21.12.2012. године са почетком у 10 часова (петак) у Управи предузећа, Ул. Солунских добровољаца бр. 56. Гацко.

Дневни ред:

1. Избор радних тијела Скупштине:
- Комисија за гласање,
- Записничар,
- 2 (два) овјеривача Записника,
2. Разматрање и верификација записника са седме (7) редовне сједнице Скупштине акционара.
3. Доношење Одлуке о избору и именовању Надзорног одбора ЈП "Комус" АД Гацко.
4. Разматрање и усвајање Извјештаја о раду Надзорног одбора за 2011. годину.
5. Разматрање и усвајање Извјештаја о пословању Друштва за 2011. годину.
6. Разматрање и усвајање Плана пословања Друштва за 2012. годину.
7. Разматрање и усвајање Ревизорског извјештаја Друштва за 2011. годину.
8. Разматрање и усвајање Финансијског извјештаја Друштва за 2011. годину.
9. Доношење Одлуке о покрићу губитка из 2011. године и из претходних година.
10. Текућа питања.

У случају да редовна сједница Скупштине акционара не буде одржана у заказано вријеме, поновљена сједница ће бити одржана 3.1.2013. године у 10 часова на истом мјесту и са истим дневним редом.
Увид у материјал се може извршити сваког радног дана у времену од 8 до 14 часова у Правној служби - управа предузећа у Ул. Солунских добровољаца бр. 56 у Гацку.
Позивају се представници: Општине Гацко, Фонда за реституцију, Пензионог резервног фонда РС и акционари да лично или путем пуномоћника учествују у раду Скупштине акционара.
Потпис даваоца пуномоћи мора бити овјерен код надлежног органа или овлаштеног лица у предузећу.

Предсједник привременог Надзорног одбора
Копривица Миодраг

Најбржи мали огласи Глас Српске

Ваше мале огласе сада можете слати и путем SMS-а на сљедеће начине:

OGL, затим размак, па текст вашег огласа, — ако желите да ваш оглас буде објављен у наредном издању Гласа Српске - цијена SMS поруке 0,55 КМ

2OGL, затим размак, па текст вашег огласа, — ако желите да ваш оглас буде објављен у сљедећа два броја Гласа Српске. - цијена SMS поруке 0,99 КМ

4OGL, затим размак, па текст вашег огласа, — ако желите да ваш оглас буде објављен у сљедећа четири броја Гласа Српске. - цијена SMS поруке 1,65 КМ

OKV, затим размак, па текст вашег огласа, — ако желите да ваш оглас буде објављен уоквирен у сљедећем издању Гласа Српске. - цијена SMS поруке 2,20 КМ

NEG, затим размак, па текст вашег огласа, — ако желите да ваш оглас буде објављен у негативу за једну објаву у наредном издању Гласа Српске. - цијена SMS поруке 2,20 КМ

Дужина вашег огласа не смије да прелази 150 словних мјеста, с тим да не користите скраћенице и обавезно користите размаке између ријечи и зареза.

Оглас за рубрику "Лични контакт" предаје се у служби огласа, лично уз обавезну легитимацију.

поруке шаљите на број
065 1353

Тужним срцем јављамо родбини, пријатељима и комшијама да је дана 15.11.2012. године у 83. години живота преминуо наш драги

МИЛОРАД (Савана) ВИДАКОВИЋ

Сахрана ће се обавити 17.11.2012. године у 13 часова на гробљу Лусићи-Стричићи.
Ожалошћени: син Радомир, кћерке Милица, Мара и Верица, снаха Весна, зетови Благоја, Вељко и Мирко, унучад Недељко, Небојша, Радослав, Момир, Здравка, Мирела, Марина, Златомир и Радован, праунуци Давид и Анастасија, те остала родбина и пријатељи

27163 Б-7 М

Посљедњи поздрав драгој

ДОБРИЛИ (рођ. Бркић) КЕСЕРОВИЋ

Административна служба општине Лакташи

Б-5 Ф

Посљедњи поздрав драгој

ДОБРИЛИ КЕСЕРОВИЋ

од породице Вуковић.

27181 А-2 Г

С дубоком тугом и поштовањем опраштамо се од наше драге прије

ДОБРИЛЕ - ЛИЛЕ

Породица Милекић

27180 А-3 Г

Посљедњи поздрав

ДОБРИЛИ КЕСЕРОВИЋ

од Саве Кесића са породицом.

27168 А-2 Г

Тужно сјећање на драгог

ИГОРА САВИЋА

...Неког нема међу нама, жали друштво наше, једно мјесто празно оста, сви заједно заплакаше...
Колеге са Телевизије

27065 А-8 Г

Посљедњи поздрав драгој пријатељици

ДОБРИЛИ

од другарица Славице, Душанке, Божане и Даре.

27178 А-1 Г

Посљедњи поздрав драгој куми

ДОБРИЛИ

од породице Латинчић.

А-1 БГ

Посљедњи поздрав драгој

ЛИЛИ

од комшинице Раде Милошевић са дјецом.

27167 А-1 М

Тужно сјећање на драгог брата

ЈОВАНА МАЦАНОВИЋА

Брат Здравко са породицом

27166 А-1 Г

mail: fotosicitulje@gmail.com

Дана 15.11.2012. године навршила се тужна година од смрти наше драге

ЈЕЛЕНЕ СТОЈАКОВИЋ

Остаћеш вјечно вољена и незаборављена у моме срцу.
Отац Спасоја и остала родбина и пријатељи

27176 Б-2 Г

Дана 18.11.2012. године навршава се девет тужних година откада није са нама наш драги и вољени син

НЕВЕН - НЕНО СКЕНДЕРИЈА

Вријеме пролази, а бол и туга остају.
Стално си у нашим мислима и срцима.
Вјечно ожалошћени родитељи Миле и Мира

27106+27165 Б-2 Г

In memoriam

ЉУБОМИР (Богдана) МАНОЈЛОВИЋ

2008 - 2012.

С љубављу, поносом и тугом чувамо Те у нашим срцима.
Породица Манојловић

27174 Б-2 Г

Дана 17.11.2012. године навршава се 40 тужних дана од преране смрти наше драге мајке, супруге, свекрве и баке

ОЛИВЕРЕ (Милошевић) КОВАЧЕВИЋ

1962 - 2012.

Тога дана посјетићемо њену вјечну кућу на градском гробљу у Билећи и залити је сузама. Вријеме пролази, а бол и туга заувијек остају у нашим срцима.
Вјечно ће те вољети твоји најмилији: супруг Владимир, син Славко, кћерке Славица и Слободанка, снаха Горица и унук Никола

Б-2 УП

Тужним срцем јављамо родбини, пријатељима и комшијама да је дана 15.11.2012. године, у 79. години живота, преминула наша драга

РОСА (рођ. Бабић) ИЛИЋ

Сахрана ће се обавити у суботу, 17.11.2012. године, у 13 часова на гробљу у Локварима.
Ожалошћени: синови Милорад и Драгољуб, снаха Анђа, унуке Теодора и Милица, дјеверови Његослав, Милан, Јовица и заова Нада са породицама те остала родбина и пријатељи

27162+27169 А-8 Г

Драга наша

ОЉА

Изненада и прерано оде и остави нас да вјечно тугујемо за тобом. Нека те анђели чувају, а ми ћемо те увијек вољети.
Твоје сестре: Мирјана, Радмила и Веселинка са породицама

А-8 УП

ОЛИВЕРА (Милошевић) КОВАЧЕВИЋ

1962 - 2012.

Драга наша кћери, срећо наша, прерано нас напусти, али сјећање на тебе, твоју љепоту и племенитост никада нећемо заборавити.
Твоји неутјешни родитељи: мајка Невенка и отац Радослав

А-8 УП

Посљедњи поздрав драгој мајци

РОСИ ИЛИЋ

од синова Милорада и Драгољуба, унука Теодоре и Милице.

27162 А-2 Г

Посљедњи поздрав снахи

РОСИ

од дјеверова Његослава, Милана, Јовице и заове Наде са породицама.

27162 А-2 Г

Годишњи помен на моју драгу

ЗОРУ

Године пролазе, а сјећање остаје заувијек.
С поштовањем, Твоја Брана

27051 А-2 Г

Тужно сјећање на вољеног тату

УРУ

Кћерка Нада са породицом

27173 А-2 Г

Навршиле су се двије године откако није са нама наш драги

УРОШ ИВАНОВИЋ

С љубављу и поштовањем, Твоја породица

27173 А-2 Г

Сјећање

РАДА ЛУЧИЋ

19.11.1991 - 19.11.2012.

С љубављу и поштовањем
Породица

27117 А-2 Г

Дана 18.11.2012. године навршава се двадесет година откако није са нама наш драги

ПЕТКО (Тане) ЂЕКИЋ

Тога дана посјетићемо његову вјечну кућу.
Хвала Ти што си се борио за нашу слободу.
Супруга Ђурђија, син Илија, снаха Дарија, унук Павле и унука Милица

27186 А-6 Г

Дана 17.11.2012. године навршава се четрдесет тужних дана од смрти нашег драгог

ДРАГУТИНА ПАЈИЋА

У недјељу, 18.11.2012. године, у 11 часова посјетићемо његову вјечну кућу на гробљу Џомбе, положити цвијеће и запалити свијеће. Позивамо родбину, пријатеље и комшије да нам се придруже.
Ожалошћени: супруга Стојанка, кћерка Мира и син Милан

27121 А-6 Г

Тужно сјећање на наше вољене

МИТАР НИШИЋ

8.11.2001 - 8.11.2012.

НЕБОЈША НИШИЋ

17.11.1992 - 17.11.2012.

С љубављу и поштовањем
Радојка, Сњежана, Немања, Синиша, Ања, Вања, Стана и Слободан

27083 А-7 М

Тужним срцем јављамо родбини и пријатељима да је дана 15.11.2012. године у 66. години живота преминуо наш драги

ДРАГУТИН (Драгомира) ПАШАЛИЋ

Сахрана ће се обавити дана 17.11.2012. године у 13 часова на гробљу манастира Возућа - Возућа.
Ожалошћени: супруга Стојка, кћерке Драгица и Гордана, унучад Сара, Никола, Ивана и Давид, сестра Радушка, зетови Борис и Родољуб, родбина, комшије и пријатељи

27183 А-8 Г

Тужно сјећање на вољеног брата

МИЛОРАД (Триве) УГРИЦА

2000 - 2012.

Сестре Мира, Јелка и Боса са породицама

27043 А-8 Г

Дана 19.11.2012. године навршава се четрдесет тужних дана од смрти нашег драгог

ВОЈИСЛАВА (Миланка) ДЕСПОТА

У суботу, 17.11.2012. године у 11 часова посјетићемо његову вјечну кућу на Ребровачком гробљу, положити цвијеће и запалити свијеће. Позивамо родбину, пријатеље и комшије да нам се придруже.
Ожалошћени: супруга Драгица, кћерке Жана и Смиљана, зетови Драган и Марио, унучад Ана, Алекса и Ена

27179 А-8 Г

Дана 18. новембра навршава се десет година од смрти наше супруге, мајке и баке

МИЛКЕ ЂОГО

Тога дана у 10 сати посјетићемо њену вјечну кућу, запалити свијеће и положити цвијеће.
Породица

27184 А-8 Г

Дана 18.11.2012. године навршавају се три године од смрти наше вољене мајке, баке и пунице

БОСИЉКА БАБИЋ

С тугом и поносом те спомињемо, а у срцима и мислима чувамо.
Твоји: кћерка Борка са породицом и синови Бранислав и Недељко са породицама

27172 А-3 Г

Тужно сјећање на вољену мајку и баку

ЈЕЛЕНУ РАТКОВИЋ

18.11.2006 - 18.11.2012.

С љубављу и поштовањем Кћерка Драгана и унуци Драшко и Милан

17160 А-3 М

СЈЕЋАЊЕ
Десет година није са нама наша драга

МИРА (рођ. Трнинић) ПРАШТАЛО

18.11.2002 - 18.11.2012.

Живиш у нашим успоменама.
С поштовањем унуци Марко, Срђан и снаха Рада, те братаниће Љубица и Неда

26690 А-4 Г

Тужно сјећање на драгог синовца и брата

ДРАГАНА ВРАНЧИЋА

Породица Витомира Вранчића и Мише Мутић

27171 А-3 М

Дана 18.11.2012. године навршава се двадесет година од погибије нашег драгог

ДРАГАНА ВРАНЧИЋА

Вријеме које пролази не може избрисати сјећања и успомене на тебе.
Мајка Мирјана, брат Љубинко и сестра Драгана са породицама

27138 А-3 Г

Тужно сјећање на драгог сестрића

ДРАГАНА

Тетка Нада са породицом

27138 А-1 Г

Тужно сјећање на драгог оца и супруга

ЖЕЉКУ КЕЋАНА

Супруга и дјеца

27182 А-1 Г

In memoriam

СВЕТОЗАР УЗЕЛАЦ

18.11.2002 - 18.11.2012.

Његови: супруга Маргита, унучад Јелена и Никола са породицама

27185 А-3 М

Тужно сјећање на наше драге родитеље и брата, дједа, баку и ујака

БОГДАН
13.6.2009 - 2012.

ЈЕЛКА
2.10.2000 - 2012.

ГОЈКО - БРАЛЕ
22.11.2008 - 22.11.2012.

ЂУРИЋ

У недјељу, 18.11.2012. године посјетићемо њихове вјечне куће, положити цвијеће и запалити свијеће.
С љубављу и поштовањем: син и брат Верољуб, кћерке и сестре Божана, Гордана и Летица са породицама

27188 Б-2 Г

Дана 20.11.2012. године навршавају се три године од преране смрти нашег вољеног сина, брата, унука, синовца - изазвана у саобраћају туђом грешком

СЛОБОДАН - БАТАН (Милорада) ТАДИЋ

Тога дана (уторак) у 11 часова посјетићемо његову вјечну кућу на гробљу у Петошевцима. Позивамо све који га се сјећају, родбину, пријатеље, комшије да нам се придруже.
Није умро онај кога сахране него онај кога заборраве. Ми те заборавити нећемо. Чувамо те у мислима и срцу. Почивај у миру.
Твоји родитељи, сестра и остала родбина

1071 Б-2 Љ

Дана 17.11.2012. године навршава се тринаест година од смрти нашег драгог

РАТКА ЈАЊУША

С љубављу и поштовањем Супруга Јелена и синови са породицама

27175 А-3 Г

In memoriam

ЈОВО МАЦАНОВИЋ

17.11.2011 - 17.11.2012.

Сестра Даница са породицом.

014475 А-1 Р

Тужно сјећање на драгог пријатеља

МИЋКА

од породице Кеџан.

27182 А-1 Г

служба читуља
051/223-210
mail: fotosicitulje@gmail.com

Дана 18. новембра 2012. године навршава се година дана од смрти

МАРИНКА ГОЈКОВИЋА

из Добоја

Твој ведри дух и љубав коју си нам давао остаће у нама док живимо.
Вољени кад год умрли прерано је за оне који остају.
Супруга Даница и син Златан

29/2012 А-8 ГКД

Сјећање на драге родитеље

МИЛОРАДА
23.11.1992 - 23.11.2012.

и

ЈАГОДУ
17.11.2008 - 17.11.2012.

ДРАГИШИЋ

Кћерке Миладинка и Миланка

27189 А-7 Г

Тужно сјећање на вољеног брата

МИЛОРАДА

У тишини вјечног мира нека те прати наша љубав јача од заборава.
С тугом твоја сестра Мира и зет Велимир

27194 А-2 Г

Мом вољеном брату

МИЛОРАДУ

Да је сестрина љубав могла да те спаси, ти би вјечно живио.
Воле те твоји сестра Нада, сестрићи Сања и Саша

27194 А-2 Г

Посљедњи поздрав

ДОБРИЛИ КЕСЕРОВИЋ

од Миленка и Живане Чичић.

Б-2 Ф

Посљедњи поздрав тета

ЛИЛИ

од Мајиних другарица: Гоце, Маје, Санеле, Весне, Тихане, Бранкице и Дијане.

27191 А-2 Г

Навршава се једанаест година од смрти нашег драгог

ЈОВАНА (Остоје) МИЛОШЕВИЋА

Породица Малешевић

27187 А-2 Г

Тужно сјећање на драгу

САЊУ РАЧИЋ

Брат Александар и мама Гордана

27190 А-1 Г

Тужно сјећање на драгу

ДМИТРУ РАЧИЋ

Унук Александар

27190 А-1 Г

In memoriam

ДРЕНА СЕЛИМАНОВИЋ

18.11.2002 - 18.11.2012.

Породице Селимановић и Малешевић

27196 А-2 Г

Посљедњи поздрав нашој драгој куми

ЛИЛИ

Нека ти буде лака света земља, а душа нека нађе мјеста у небеском рају гдје Анђели владају.
Кумови Келечевић

1070 Б-1 Љ

Дана 17.11.2012. године навршава се тужна година од смрти нашег драгог супруга, оца и дједа

ЈОВЕ МАЦАНОВИЋА

Тога дана у 11 часова посјетићемо његову вјечну кућу на Ребровачком гробљу, положити цвијеће и запалити свијеће.
Са тугом и поштовањем ожалошћена породица

27195 Б-1 Г

Српским жртвама "Олује" служиће се парастос у Цркви Свете тројице у недјељу, 18.11.2012. године у 11 часова. Молимо све грађане који саосјећају са жртвама из Крајине да дођу.

ДА СЕ НЕ ЗАБОРАВИ!

Документационо-информативни центар "Веритас"

27197 Б-5 Г

Посљедњи поздрав

ДОБРИЛИ КЕСЕРОВИЋ

Колектив "Kaldera Company" Кобатовци

Б-2 Ф

In memoriame и мале огласе

за Глас Српске и NEZAVISNE NOVINE

можете предати на новој локацији

у улици Краља Петра I Карађорђевића (Занатски центар Ханиште)

Спорт

Имали смо пет пораза заредом. Послије побједе над Бешиктрешем идемо у Москву сљедеће недеље и можда сада креирамо серију од пет побједа, зашто да не?

Лео Вестерман, кошаркаш Партизана

Премијер лига за рукометаше

Дервенћани желе прекид серије пораза

Зоран Докић

ДЕРВЕНТА - С умјереним оптимизмом рукометаши Дервенте очекују да ће против Градачца коначно прекинути црни низ од три узастопна пораза, у оквиру осмог кола Премијер лиге БиХ за рукометаше.

- Играчи се радо сјећају прошлогодишњег окршаја када су савладали Грачаницу са 23 гола разлике, што је најубједљивији тријумф Дервенте у Премијер лиги. Сада би били задовољни и са мање израженом разликом, само да прекинемо серију пораза - рекао је тренер Дервенте Зоран Докић .

Парови 8. кола: ДЕРВЕНТА: Дервента - Градачац, ЗАВИДОВИЋИ: Криваја - Босна (С) (19), ВИСОКО: Босна - Грачаница (19). У петак навече су играли: ПРИЈЕДОР: Приједор - Челик, ЧАПЉИНА: Чапљина - Леотар, МОСТАР: Зрињски - Какањ, ГОРАЖДЕ: Горажде - Коњух.

Б. Р.

Првенство БиХ за рукометашице

Јесења титула остаје у Бањалуци

Зорица Грујић

БАЊАЛУКА - Меч осмог кола Премијер лиге БиХ за рукометашице између Борца и "Мире", уједно и дерби циљелог првенства игра се у суботу навече у дворани "Борик" (20 часова).

Овосезонско појачање Борца из нишке Наисе Зорица Грујић очекује тежак меч, али се нада да ће њене саиграчице и она успјети да дођу до побједе и сачувају титулу јесењег првака.

- Даћемо све од себе како би уписале побједу. Знамо колико су гошће опасне и које играчице ће бити највећа пријетња и надам се да ћемо успјети да испоштујемо све што нам је тренер ових дана говорио о противнику - закључила је Грујићева.

Д. Р.

"Мира" жели репризу Купа

Знамо како се побјеђује Борац

ПРИЈЕДОР - Рукометашице "Мире" пуне оптимизма долазе у Бањалуку и вјерују да могу забиљежити побједу, која би им вјероватно донијела титулу јесењег првака.

- Прошле суботе нанијеле смо први пораз екипи Горажда резултатом 32:23 и тиме јасно свим противницима дале до знања колико смо јаке. Немамо разлога да се плашимо Борца. Ове године смо га већ побиједили у Бањалуци у финалу Купа Републике Српске те поново идемо са жељом побиједимо - рекла је рукометашица "Мире" Јелена Торбица.

Парови 8. кола: субота, ГОРАЖДЕ: Горажде - Јединство (19), БАЊАЛУКА: Борац - "Мира" (20), недјеља, МОСТАР: "Катарина" - Илица (19), ЗАВИДОВИЋИ: Криваја - Љубушки (17), САРАЈЕВО: Храсница - Живинице (17), уторак МОСТАР: Локомотива - Зрињски (21.30).

Н. Ђ.

ФОТО: АРХИВА

Срђан Тривунца (Борац m:tel)

У Борцу m:tel опрезни пред суботњи дуел са Добојлијама

Шампиону Слоги улога фаворита

Јасно је да Добојлијама у овој сезони мало шта полази за руком, али морамо имати велику дозу опреза пред овај сусрет, јер су ипак они прошле сезоне били испред нас у првенству БиХ, рекао Тривунца

ПИШЕ: ДАРКО ПАШАГИЋ
darkop@glasrpske.com

БАЊАЛУКА - Рукометашима Слоге препуштамо улогу фаворита, јер су они актуелни бх. шампиони, иако ове сезоне не бриљирају.

Изјавио је ово капитен Рукометног клуба Борац m:tel Срђан Тривунца пред меч деветог кола Регионалне лиге, који се игра у спортској дворани "Борик" у суботу са почетком од 18 часова.

- Увијек су сусрет Добојлија и нас били неизвјесни до самог краја и вјерујем да ће тако бити и овога пута. Јасно је да Добојлијама у овој сезони мало шта полази за руком, али морамо бити опрезни пред овај сусрет, јер су ипак они прошле сезоне били испред нас у првенству БиХ. Међутим, очекујем да уз помоћ навијача и максималан ангажман свих нас дођемо до три вриједна бода, који би била добра увертира пред сусрете трећег кола Купа ЕНФ које играмо против словачког Татран Прешова - истакао је Тривунца.

Шеф стручног штаба Бањалучана Зоран Трнинић пред овај сусрет нема кадровских проблема.

СУСРЕТ почиње у 18 часова

- Од повреда су се опоравили Мирко Микић и Стефан Јанковић. У пуном су тренажном процесу и од развоја ситуације на терену видјећемо колику ће имати минутажу. Пред овај сусрет не смије да нас завара тешка ситуација која влада у Слоги. Морамо да одиграмо на високом нивоу и дођемо до побједе. На тај начин почећемо полако да наплаћујемо све оно што смо радили претходна четири мјесеца - рекао је Трнинић.

Табела

1. Загреб	8	6	1	1	245:211	19
2. Татран П.	8	6	0	2	233:201	18
3. Вардар	8	5	2	1	255:208	17
4. Нексе	8	4	1	3	226:219	13
5. Металург	7	4	0	3	177:154	12
6. Ловћен	8	3	2	3	216:235	11
7. Мешков Б.	7	3	1	3	223:216	10
8. Извиђач	8	3	0	5	222:234	9
9. Борац m:tel	8	1	1	6	186:232	4
10. Слога	8	0	0	8	192:265	0

Играчи Слоге оптимисти пред гостовање у Бањалуци

Можемо до бодова

ДОБОЈ - Упркос серији од осам узастопних пораза у SEHA лиги и великих финансијских проблема, који притишћу актуелног шампиона БиХ, рукометаши Слоге су оптимисти пред дерби против Борца m:tel и вјерују да у "Борику" могу освојити бодове.

- Утакмице ова два ривала увијек су више од рукомета, без обзира на тренутни квалитет и положај на табели. Борац је у предности због домаћег терена, али, као капитен, могу да кажем да нам овај меч много значи и даћемо све од себе како би га добили - рекао је предводник ове генерације Слоге Данко Панић.

Свјестан је капитен Добојлија од кога из Борца m:tel

Александар Бељић

пријети највећа опасност.

- То су свакако Срђан Тривунца, Бранислав Обрадовић и голман Бојан Љубишић. Не знам колико су прва двојица спремни, јер су имали проблема са повредама, али њихов квалитет и искуство у сваком случај много значи подмлађеној екипи каква је Борац ове сезоне - рекао је Панић.

Његов саиграч Александар Бељић је признао да су се проблеми унутар клуба одразили на играче, што се и види према досадашњим резултатима.

ТРИВУНЦА и Стојановић највеће пријетње

- Сви смо ми од крви и меса, нормално је да нам није драго због свега што се дешава. Шта је ту је, морамо даље и надам се да ће се указати свјетло на крају тунела - закључио је Бељић.

Парови 9. кола, субота: БРЕСТ: Мешков Брест - Загреб (16), НАШИЦЕ: Нексе - Татран Прешов (18), ЦЕТИЊЕ: Ловћен - Вардар (18), БАЊАЛУКА: Борац m:tel - Слога (18). У уторак играју: СКОПЉЕ: Металург - Извиђач (18).

Д. Р.

У дербију 14. кола Премијер лиге Леотар дочекује Жељезничар

Бодови остају на "Полицама"

Биће ово најтежи испит за ову екипу ове јесени, али и велика шанса да докажу свој квалитет и да се добрим резултатом захвале публици на подршци, рекао Гаћиновић

Милорад Цимирот (Леотар)
ФОТО: Ч. МУЦОВИЋ

ПИШЕ: ЧЕДОМИЛ МУЦОВИЋ
chedomil@gmail.com

ТРЕБИЊЕ - Фудбалери Леотара желе сва три бода у дербију 14. кола Премијер лиге БиХ, који са Жељезничаром играју у суботу од 13 часова на стадиону "Полице".

Требињци утакмицу дочекују у добром расположењу, али у ослабљеном саставу, јер због картона не могу да играју голман Бошко Миленковић и Иван Маринковић, а већ дуже је повређен Павле Сушић, тако да шеф стручног штаба Владимир Гаћиновић неће имати много простора за комбиновање.

ДОМАЋИН у ослабљеном саставу

- Побједом над Сарајлијама би освојили три бода из Градачца. Наравно да утакмицу са шампионом не доживљавамо као остале утакмице. Биће ово најтежи испит за ову екипу ове јесени, али и велика шанса да докажу свој квалитет и да добрим резултатом захвале публици на подршци ове јесени. Припремали смо се као за сваки други сусрет. Покушаћемо да играмо своју игру, да не срљамо и чекамо грешку противника. Надам се да нам неће требати много прилика да постигнемо гол и да ћемо на крају славити - нагласио је Гаћиновић.

Табела

1. Сарајево	13	9	3	1	25:7	30
2. Жељезничар	13	9	2	2	18:8	29
3. Зрињски	13	7	2	4	11:12	23
4. Ш. Бријег	13	6	4	3	23:10	22
5. Олимпик	13	6	4	3	15:9	22
6. Славија	13	6	4	3	10:9	22
7. Борац	13	6	2	5	16:11	20
8. Леотар	13	6	3	4	16:14	21
9. Рудар П.	13	5	2	6	13:15	17
10. Челик	13	4	4	5	14:13	16
11. Вележ	13	4	2	7	19:18	14
12. Травник	13	3	4	6	8:20	13
13. Радник	13	2	6	5	9:15	12
14. Звијезда Г.	13	3	2	8	13:19	11
15. ГОШК	13	2	5	6	9:20	11
16. Градина	13	0	3	10	11:30	3

Остали парови

У осталим утакмицама 14. кола Премијер лиге БиХ састају се: ГРАДАЧАЦ: Градина - Челик (субота, 13 часова), ШИРОКИ БРИЈЕГ: Широки Бријег - Звијезда Градачац (субота, 13), САРАЈЕВО: Сарајево - Зрињски (недјеља, 17 часова).

Дерби кола ТРЕБИЊЕ, субота, 13 часова

ЛЕОТАР - ЖЕЉЕЗНИЧАР

Домаћин:	10	6	3	1	16:9	
Гост:	10	1	0	9	5:29	
Укупно:	20	7	3	10	21:38	

Стадион: "Полице". **Четврти арбитар:** Дарко Обрадовић (Столац). **Контролор суђења:** Мухамед Осмић (Маглај). **Делегат:** Ферид Човчић (Горажде).

Аднан Алиспахић (Зеница) **Илија Живковић (Орашје)** **Ратко Кунић (Бањалука)**

Тренер: Владимир Гаћиновић **Тренер: Амар Осим**

У редовима Борца оптимизам пред тешко гостовање у Травнику

На "Пироту" по побједу

БАЊАЛУКА - Иако су свјесни да их на "Пироти" у суботњем дуелу са Травником не очекује нимало лак посао у редовима Борца влада оптимизам пред ово гостовање.

- Травник је познат као екипа која јако тешко губи бодове на свом терену, али вјерујем да ћемо се кући вратити са циједлим плијеном. У овом сусрету домаћин има императив побједе, јер се налази у незавидној позицији и ту видим нашу шансу да то њихово морање искористимо и забиљежимо побједу. За овај сусрет не могу да рачунам на Николу Васиљевића због црвеног картона и "пожутјелог" Јоцу Стокића. Алтернативе су искусни Драшко Жарић и Славиша Дугић, тако да се њихово одсуство не би требало пуно осјетити - нагласио је шеф стручног штаба Бањалучана Слободан Старчевић.

Један од најискуснијих играча у редовима Борца Далибор Теиновић вјерује да се може остварити позитиван резултат.

НЕДОСТАЈУ Васиљевић и Стокић

- Мада ове јесени баш и не бриљирамо, поготово на гостујућим теренима, очекујем да против Травничана заиграмо како се од нас очекује и дођемо до сва три бода. Циљели плијен из Травника и побједа у посљедњем колу јесени на нашем стадиону против ГОШК-а одвела би нас на мирнији зимски сан и вјерујем да ће тако и бити - рекао је Теиновић. Д. П.

ТРАВНИК, субота, 13 часова

ТРАВНИК
БОРАЦ

БОРАЦ: Авдукић, Распудић, Тривуновић, Башић, Жарић, Теиновић, Граховац, Крунић, Кантар, Жиковић, Дугић (Кунић). Тренер: Слободан Старчевић.

Домаћин:	6	4	0	2	9:6
Гост:	6	0	0	6	1:12
Укупно:	12	4	0	8	10:18

Приједорчани играју са ГОШК-ом

Тријумф за бијег из опасне зоне

ПРИЈЕДОР - Послије освојеног бода у поновљеној утакмици 11. кола против Зрињског у Мостару фудбалери Рудар Приједора желе да се и са недјељног сусрета у Габели, гдје се састају са ГОШК-ом, врате непоражени.

Пред овај сусрет стручни штаб "рудара" на челу са Велимиром Стојнићем има много проблема са повредама играча. Код куће су остали Владимир Каралић, Борислав Топић и Немања Кокановић, док је у Мостару на утакмици Едвард Артуро Азеведо Круз зарадио трећи жути картон.

- Меч у Габели против ГОШК-а биће много тежи и психички и физички него онај у Мостару са Зрињским. Домаћину гори под ногама, ми смо му једина нада, а са друге стране ми желимо бодове за бијег из опасне зоне. Надам се да ће играчи који истрче на терен дати максимум и да ћемо остварити још један позитиван резултат у Херцеговини - рекао је Стојнић.

Н. Ђ.

ГАБЕЛА, недјеља, 13 часова

ГОШК
РУДАР П.

РУДАР ПРИЈЕДОР: Бодирога, Гиговић, Савић, Јанковић, Пуљић, Бајалица, Рамић, Растока, Микић, Вуковић, Ханић. Тренер: Велимир Стојнић.

Домаћин:	1	1	0	0	3:0
Гост:	1	0	0	1	0:3
Укупно:	2	1	0	1	3:3

Радник гост Олимпика

У Сарајево без бијеле заставе

Игор Мирковић (Радник)

БИЈЕЉИНА - Иако ће на двобој против Олимпика који се игра у суботу на стадиону "Отока" у Сарајеву фудбалери Радника отпутовати ослабљени у редовима Бијељинаца кажу да нема предаје и да ће покушати све да се кући врате непоражени.

- Бићемо лишени услуга Данијела Ђулума и најбољег играча у досадашњем току првенства Марка Басаре, који одрађују три жута картона. Не могу да рачунам ни на Жељка Крсмановића, који има проблема са леђима, док се Драган Ристић повриједио на тренингу. Међутим, не вриједи кукати. Свјесни смо да играмо против веома квалитетне екипе, која је фаворит, али нема предаје. Морамо одиграти дисциплиновано у свим линијама тима и ако играчи пруже максимум, можемо остати непоражени - истакао је фудбалер Радника Игор Мирковић.

И. С.

САРАЈЕВО, субота, 13 часова

ОЛИМПИК
РАДНИК

РАДНИК: Лучић, Зељковић, Којић, Таковац, Јовановић, Комленовић, Остојић, Мирковић, Капетан, Рикановић, Никић. Тренер: Срђан Бајић.

Домаћин:	0	0	0	0	0:0
Гост:	0	0	0	0	0:0
Укупно:	0	0	0	0	0:0

Славија путује у Врапчиће

Бољи смо од Вележа

ИСТОЧНО САРАЈЕВО - Фудбалере Славије у суботу очекује изузетно тешко гостовање против Вележа у мостарском предграђу Врапчићи, али из табора "соколова" поручују да имају квалитетну екипу која иде на побједу.

- Вележ има квалитетне појединце који могу да ураде много на терену, везали су двије домаће побједе и сигуран сам да против нас рачунају на трећу. Нећемо им то дозволити. Знамо да нас очекује тешка утакмица, али желимо да у посљедња два кола освојимо максималан број бодова и зимску паузу дочекамо у врху табеле - рекао је првотимац Славије Вукашин Беновић.

Састав Славије појачаће Зоран Кокот, који је одрадио суспензију, док ће Лазар Видић због картона морати да пропусти дуелу у Мостару.

Г. А.

МОСТАР, субота, 13 часова

ВЕЛЕЖ
СЛАВИЈА

СЛАВИЈА: Дујковић, Свитлица, Алексић, Папаз, Беновић, Дудо, Фазлагић, Мамић, Рашевић, Кокот, Дудић. Тренер: Владо Чапљић.

Домаћин:	6	4	1	1	16:7
Гост:	6	1	0	5	4:10
Укупно:	12	5	1	6	20:17

Црвена звезда дочекује Партизан у 143. "вјечитом" дербију

Тријумф лијек за све ране

Дерби долази у правом тренутку, јер имамо прилику да поправимо утисак и бодовно и психолошки, рекао Јанковић

ПРИРЕДИО: ДУШАН РЕПИЈА
dusanr@glassrpske.com

БЕОГРАД - Највећа утакмица српског фудбала између Црвене звезде и Партизана, 143. "вјечити" дерби, игра се у суботу од 19 часова на "Маракани" у оквиру 13. кола Јелен суперлиге.

У сјенци великих промјена у клубу, повратка Драгана Џајића и формирања радне групе за спас клуба, фудбалери Црвене звезде припремали су се у Ковилову за утакмицу која ће им одредити остатак сезоне, а можда донијети и смјену на клупи. С обзиром на то да имају осам бодова заостатка, "црвено-бијели" немају избора - морају да иду на побједу како би се бар мало приближили Партизану и првенство учинили занимљивим. Додатни мотив представљаће им и уплата заосталих зарада која се десила у петак, а "донатор" је генерални спонзор "Газпром".

- Побједа би била лек за све ране. У Звезди је увек тешко када се не побјеђује, дерби долази у правом тренутку, јер имамо прилику да поправимо утисак и бодовно и психолошки. Мотивација никад није била проблем, јер је дерби највећа утакмица српског фудбала. Без обзира на резултат, ништа није одлучујуће, пример смо да све може да се промени, јер смо пре месец имали плус један, а сада је минус осам - рекао је Јанковић, који неће моћи да рачуна на повријеђене Кадуа Мендеша и Александра Пантића.

Ненад Милијаш

ТРЕЋИ ДУЕЛ 17. НОВЕМБРА

Ово ће бити трећи дуел Црвене звезде и Партизана који се игра 17. новембра. Први је био 1963. године, 33. по реду првенствени дуел који је завршен побједом "црвено-бијелих" 1:0. Пет година касније, 17. новембра 1968. године, два ривала су се поново састала на "Маракани", 43. пут, а за све љубитеље Црвене звезде то је меч који никада неће заборавити, јер су њихови љубимци славили са 6:1. У суботу навече сазнаћемо да ли ће трећи дерби 17. новембра бити трећа срећа за Партизан или ће Звезда наставити серију побједа на овај датум.

"ГАЗПРОМ" уплатио дуговања играчима

Јелен суперлига

Парови 13. кола: Рад - Хајдук (13), Нови Пазар - Јавор (13), Раднички Ниш - Војводина (13), Смедерево - ОФК Београд (13), Спартак - Јагодина (13), БСК Борча - Доњи Срем (13), Црвена звезда - Партизан (19). Недјеља: Раднички 1923 - Слобода (13 часова).

Медији у Србији истичу да би пораз од Партизана коштао посла Александра Јанковића, а главни кандидат да га наслиједи је бивши репрезентативац Горан Ђоровић, за којег лобира члан радне групе и кандидат за новог спортског директора Зоран Стојадиновић.

Капитен Ненад Милијаш истакао је да екипи много значи подршка коју је добила од предсједника радне групе Драгана Џајића.

- Сви знају колико Џајић значи за Звезду и о томе не треба трошити речи. Његов повратак у клуб може да буде само позитиван, значи нам његова подршка, рекао нам је да се боримо, да знамо за кога играмо и да победимо - поручио је Милијаш.

Владимир Вермезовић оптимиста пред дуел на "Маракани"

Вријеме је за освету

БЕОГРАД - За разлику од Црвене звезде, ситуација у Партизану је мирна и у доброј атмосфери дочекују меч у којем готово могу да ријеше првенство.

Сигурно је да "црно-бијели" нису равнодушни послије три узастопна пораза од највећег ривала, два у Купу и једног у првенству, а то им је вјероватно највећи мотив пред овај меч, иако није "под морање" да освоје сва три бода.

- Немамо проблема у екипи, сви су вољни и спремни за меч. Ипак, не могу да откријем како ћемо играти, Звезда нас је пролетос за кратко време добила три пута и можда је дошло време за нашу слатку освету - рекао је Вермезовић.

САША ИЛИЋ спреман за меч

Он је истакао да тренутно стање на табели и посљедња дешавања у Звезди не морају да утичу на исход утакмице.

- Све се зна, изаћи ћемо на терен у најбољем саставу. Данас је тешко сакрити информације, зна се добро која је наша најјача снага, а то се видело и против Интера. Тако и гледамо на меч са Црвеном Звездом и на исти начин ћемо се спремати за дерби - нагласио је Вермезовић.

Владимир Вермезовић

Тренер Партизана је навео да везиста Медо Камара и нападач Мохамед Забија неће бити у конкуренцији, док је капитен Саша Илић потпуно спреман за "светињу" српског фудбала.

У сусрет 58. избору десет најбољих спортиста

И читаоци бирају спортске хероје

ФОТО:АРХИВА

Свечаност Избора најбољих спортиста 2011.

На "Гласовој" вјечној листи наћи ће се имена спортиста који су током ове године постизали успјехе и резултате у сениорској конкуренцији. Биће награђени најперспективнији млади спортисти

ПИШЕ:ДАРКО ГРАБОВАЦ
sport@glassrpske.com

БАЊАЛУКА - Република Српска ће крајем ове године по 21. пут добити своје спортске лауреате, листу десет најбољих такмичара у разним дисциплинама који су својим резултатима обиљежили 2012.

И читаоци "Гласа Српске" имаће прилику да и сами дају допринос 58. избору десет најбољих спортиста тако што ће слати SMS поруке са бројем спориста на број телефона 0651370. Листа кандидата са бројевима испред њиховог имена биће од данас свакодневно објављивана на страницама "Гласа Српске".

На "Гласовој" вјечној листи наћи ће се имена спортиста који су током ове године постизали успјехе и резултате у сениорској конкуренцији. Такође Министарство породице, омладине и спорта Републике Српске ће прогласити десет најталентованијих и најперспективнијих младих спортиста а биће награђен и један млади такмичар са инвалидитетом.

ЗА ТИТУЛУ најбољег 22 кандидата

Биће додијељена признања заслужним спортским радницима као и спортским амбасадорима Републике Српске те новинарска награда "Златно перо Лимун Папић".

Струковни спортски савези у Републици Српској имали су рок до 5. новембра да доставе своје кандидате за Избор. Тако за овогодишњу титулу најбољег спортисте Републике Српске конкуришу: Велибор Мањић (рукомет), Горан Дојчиновић (аутомобилизам), Милош Коматина (кошарка), Маја Мирдиња (карате), Миодраг Савић (шах), Биљана Цвијановић (атлетика), Велибор Видић (бокс), Денис Марјановић (кикбокс), Миљана Антонић (стони-тенис), Владимир Кваља (бициклизам), Жана Новаковић (скијање), Марко Перишић (фудбал), Марко Тркља (куглање), Роберт Бјелајац (аероспорт), Марио Васиљевић (одбојка), Дарко Савић (кајакаш), Дарија Китић (стрељаштво), Дажен Суботић (џудо), Маја Стојковић (теквондо), Ивана Нинковић (пливање), Борислав Гајић (сједећа одбојка) и Биљана Недић (кошарка у колицима).

Стручни жири, који ће ускоро бити формиран, неће имати нимало лак задатак да изваже сва овогодишња достигнућа спортиста. Биће заиста на слатким мукама јер су такмичари из наше Републике блистали како на домаћим тако и на међународним такмичењима достојно репрезентујући своје клубове, градове из којих долазе и Српску.

СВЕЧАНОСТ 18. ДЕЦЕМБРА

Свечаност проглашења најбољих спортиста у традиционалној манифестацији "Гласа Српске", биће одржана 18 децембра у Банском двору од 20.10 часова. И ове године ТВ гледаоци имаће прилику да у директном преносу Радио-телевизије Републике Српске прати на малим екранима спортску светковину.

Црвеној звезди и Партизану дан уочи дербија искључена струја

"Вјечити" дугују 600.000 €

БЕОГРАД - Радници "Електродистрибуције Београд" дан уочи дербија искључили су струју фудбалском клубу Партизан, а затим и Црвеној звезди, због дуговања за електричну енергију која износе негдје више од 600.000 евра.

У Хумској су изненађени овим потезом који је учињен дан прије утакмице са Црвеном звездом, који се игра у суботу од 19 часова на "Маракани".

Партизанов дуг "Електродистрибуцији" износи близу 170.000 евра, од чега се око 100.000 односи на стадион у Хумској, а остатак на спортски центар "Телеоптик".

стадион Партизана

Звездин дуг је 440.000 евра, а на списку за искључење налази се и ОФК Београд.

Послије пола сата, "Маракани" је укључена струја јер су "црвено-бијели" уплатили прву рату према уговору о репрограмирању дуга. Чланови Партизана потписали су протокол о измирењу дуга на рате.

НА СПИСКУ дужника ОФК Београд

Портпарол ЕДБ-а Сандра Алагић потврдила је да су клубови били искључени са мреже, али да су послије пола сата поново прикључени.

- Налог за искључење је издат и клубови су били искључени са мреже на пола сата. Званичници клубова су платили део дуговања и струја им је поново укључена. Договорено је да се остатак дуга плати у ратама - рекла је Алагић.

Стиже конвој из Куманова

Македонци уз Џајића и "црвено-бијеле"

КУМАНОВО - Повратак Драгана Џајића на "Маракану" изазвао је еуфорично расположење међу звјездашима у Македонији. У суботу ће ка Београду 15 аутобуса навијача, све у режији Ивице Стојановског из Куманова.

- Звезда је много изгубила, али не сумњам да ће се опоравити повратком Џајића. Сигуран сам да има способност и енергију са сарадницима да врати трофеје на "Маракану" - рекао је некадашњи судија Гоце Попев и најавио долазак на дерби послије више од деценије.

Подршка Емира Кустурице

"Гробар" сам, али плаћаћу Звездине дугове

Емир Кустурица

БЕОГРАД - Послије објаве да ће држава Србија помоћи санирање дугова Фудбалског клуба Црвене звезде огласио се и познати редитељ Емир Кустурица, иначе навијач Партизана.

- Питам се шта ће бити са Србијом ако је Звезда у тако катастрофалној ситуацији. Јесам "гробар", али сам трезвен човјек, и ако Српска академија наука, Црква и Звезда, као темељи ове државе не функционишу добро, онда ни нашем народу неће бити много боље. Наравно да у случају Звезде не смемо да се понашамо као Французи. Срби смо, брате, и ред је да помогнемо једни другима. Баш зато, иако сам "партизановац" и пресски обавезник чија фирма сваког мјесеца плаћа ПДВ овој држави, немам проблем да се мој новац искористи чак и у сврху спасавања великог клуба - рекао је Кустурица.

FIFA не попушта

Ибрин гол није у конкуренцији

ЦИРИХ - Свјетска фудбалска федерација саопштила је да феноменални гол Златана Ибрахимовића из дуела са Енглеском неће бити накнадно сврстан међу кандидате за најљепши погодак у 2012. години.

Комитет за избор најљепшег поготка списак кандидата закључио је у сриједу, 14. новембра, у 15 часова по средњоевропском времену док је Ибрахимовић гол постигао отприлике седам часова послије тога.

- Имајући у виду да је избор кандидата за најљепши погодак у текућој години већ направљен, Ибрахимовићев гол не може бити накнадно сврстан у конкуренцију за добијање награде "Фернец Пушкаш" стоји у саопштењу FIFA.

Фудбалер Хофенхајма се опоравља

Вукчевић се коначно пробудио из коме

Борис Вукчевић

ЗИНСХАЈМ - Фудбалер Хофенхајма Борис Вукчевић пробудио се из коме у којој је био осам недјеља послије тешког саобраћајног удеса.

- Веома смо срећни што се Борисово здравствено стање константно поправља. Мислимо на њега сваки дан и вољели бисмо да га посјетимо у болници. Ипак, то није сада толико важно, већ је битно да се он опорави - рекао је менаџер Хофенхајма Андреас Мелер.

Вукчевић је у септембру на аутопуту код Баментала својим аутомобилом ударио у камион и са тешким повредама пребачен је у болницу у Хајделбергу. Фудбалер Хофенхајма тренутно је у потпуно свјесном стању и може да комуницира са члановима породице.

Глас Српске

организује

58. ИЗБОР 10 НАЈБОЉИХ СПОРТИСТА РЕПУБЛИКЕ СРПСКЕ

1. ВЕЛИБОР МАЊИЋ
рукомет

2. ГОРАН ДОЈЧИНОВИЋ
аутомобилизам

3. МИЛОШ КОМАТИНА
кошарка

4. МАЈА МИРДИЊА
карате

5. МИОДРАГ САВИЋ
шах

6. БИЉАНА ЦВИЈАНОВИЋ
атлетика

7. ВЕЛИБОР ВИДИЋ
бокс

8. ДЕНИС МАРЈАНОВИЋ
кик-бокс

9. МИЉАНА АНТОНИЋ
стони тенис

10. ВЛАДИМИР КУВАЉА
бициклизам

11. ЖАНА НОВАКОВИЋ
скијање

12. МАРКО ПЕРИШИЋ
фудбал

13. МАРКО ТРКЉА
куглање

14. РОБЕРТ БЈЕЛАЈАЦ
аероспорт

15. МАРИО ВАСИЉЕВИЋ
одбојка

16. ДАРКО САВИЋ
кајак

17. ДАРИЈА КИТИЋ
стрељаштво

18. ДРАЖЕН СУБОТИЋ
џудо

19. МАЈА СТОЈКОВИЋ
теквондо

20. ИВАНА НИНКОВИЋ
пливање

21. БОРИСЛАВ ГАЈИЋ
сједећа одбојка

22. БИЉАНА НЕДИЋ
кошарка у колицима

Гласати можете тако што у SMS поруци напишете
нпр. GS30 и пошаљете на број 065 1370

цијена поруке 1.65 КМ са ПДВ-ом

ГЛАСАЈТЕ И ВИ ЗА ВАШЕГ ФАВОРИТА!

58. ИЗБОР
10 НАЈБОЉИХ
СПОРТИСТА
РЕПУБЛИКЕ СРПСКЕ

18. децембар

БАНСКИ ДВОР

ERS ELEKTROPRIVREDA REPUBLIKE SRPSKE

"Хидроелектране на Врбасу" а.д. Мркоњић Град

1908

eib INTERNATIONALE

blicnet

HIDRO-KOP

Delta Salon igara Club

STUDIO PIRAMIDA WWW.STUDIOPIRAMIDA.NET

MIKROELEKTRONIKA A.D.

"КРАЈИНА ОСИГУРАЊЕ" А.Д. БАЊА ЛУКА

Raiffeisen BANK Najbolji su sa nama!

ОПШТИНА КОТОР ВАРОШ

kruna PRIRODNA IZVORSKA VODA

autoprevoz BANJALUKA

Глас Српске

МИНИСТАРСТВО ЗА ПОРОДИЦУ, ОМЛАДИНУ И СПОРТ

медијски покровитељ

РТРС www.rtrs.tv

Кошаркашка Лига БиХ

Борац дочекује Радник

БАЊАЛУКА - Српски дерби у оквиру петог кола кошаркашке Лиге БиХ одиграће у недјељу у Бањалуци ОКК Борац и Радник, са почетком у 19 часова.

Биће то нови окршај Бањалучана и Бијељинаца у бх. елити, а очекује се добра кошарка и добра посјета у "Борику".

Пето коло, субота: КАКАЊ: Какањ - Варда ХЕ (18 часова), ТРЕБИЊЕ: Леотар - Чапљина (19), ПОСУШЈЕ: Посушје - Младост (20). Недјеља: ВОГОШЋА: Вогошћа - Сервицијум (18), БАЊАЛУКА: ОКК Борац - Радник (19). У петак су играли: Зрињски - Босна.

У конкуренцији жена на распореду је друго коло и у њему се састају, субота: БРЧКО: Брчко - Рудар (16 часова), БАНОВИЋИ: Бановићи - Жељезничар (17.30), БАЊАЛУКА: Борац - Младост (20). Слободна је екипа Јединства.

М. З. - И. С.

Бањалучанке настављају такмичење

Гаврановић спасио Млади Крајишник

БАЊАЛУКА - Женски кошаркашки клуб Млади Крајишник наставиће такмичење у регионалној лиги пошто би на рачун клуба ускоро требало да "легне" 10.000 марака које су обезбијеђене уз помоћ градоначелника Бањалуке Слободана Гавриновића.

- Повучен је први потез и ускоро очекујемо и реализацију. Уз помоћ градоначелника преко привредних субјеката ћемо добити помоћ да наставимо са функционисањем. Пожар је угашен - изјавио је генерални менаџер бањалучког тима Бране Човичковић, који је додао да је ово само привремено рјешење.

"Малене" ће у оквиру деветог кола гостовати Партизану (субота, 20 часова), који је једини непоражени тим овог такмичења. Слобода из Новог Града у суботу од 19 часова у дербију зачеља угостиће Илирију, која још увијек не зна за тријумф.

Новак Ђоковић стигао у Бразил

Егзибиција у Ријуу

РИО ДЕ ЖАНЕИРО - Најбољи тенисер свијета Новак Ђоковић стигао је у Рио де Жанеиро, гдје би овог викенда требало да одигра тениски и фудбалски егзибициони меч, а одмах по доласку огласио се на "Фејсбуку".

- Ћао свима! Јутрос сам стигао у Рио и могу да вам кажем да сам одушевљен! Искрено, увек ми је била жеља да посетим Бразил и баш сам срећан да сам коначно овде. Једва чекам сутрашњи егзибициони меч против Гуге! Надам се да ће свима бити интересантно и да ће доћи пуно људи. У међувремену, поздрав из Рија - написао је у петак Ђоковић на свом "Фејсбук" профилу.

Пораз Бостона од Бруклина

Миличић грије клупу

ЊУЈОРК - Српски интернационалац Дарко Миличић поново је остао на клупи Бостона, овога пута у поразу од Бруклина.

Била је то четврта побједа Нетса, који су на најбољи начин искористили неиграње Рацона Ронда и прекинули серију Селтикса од три везане побједе. Блистао је Дерон Вилијамс са 24 поена и осам асистенција, док је сјајан био и Брук Лопес са такође 24 поена и шест скокова, уз четири блокаде. Пол Пирс био је најбољи у Селтиксима са 22 поена и седам скокова, 17 поена додао је Леандро Барбоса, док је Кевин Гарнет имао 14 поена и седам ухваћених лопти.

Резултати: Бруклин - Бостон 102:97, Сан Антонио - Њујорк 100:104, Денвер - Мајами 93:98.

Кошаркаши Партизана уписали прву побједу у Евролиги

ФОТО: ТАНЈУГ

Дамир Маркота (Бешикташ) и Дру Гордон (Партизан)

ПАРТИЗАН	87
БЕШИКТАШ	72

(24:19, 27:24, 19:22, 17:7)

Дворана: "Пионир" у Београду.
Гледалаца: 6.500.
Судије: Луиђи Ламоника, Ђанлука Матиоло (Италија), Сергеј Зашчук (Украјина).

ПАРТИЗАН: Гордић, Милутинов 7, Вестерман 13, Лучић 14, Милосављевић 14, Гагић, Мусли 14, Чакаревић, Ђекић, Гордон 13, Анђушић 4, Бертанс 6. Тренер: Душко Вујошевић.
БЕШИКТАШ: Гулер 8, Акин, Ачик, Видмар 7, Фокер 3, Четин, Маркота 16, Кристофер 7, Дашић 8, Херсек, Озер 3, Церелс 20. Тренер: Ерман Кунтер.

Првенац вратио наду за топ 16

Верујем да можемо у топ 16, играли смо добро у одбрани. Млада смо екипа, морамо да дамо више од 100 одсто могућности да бисмо дошли до победе у Евролиги, рекао Милосављевић

БЕОГРАД - Послије побједе над Бешикташом резултатом 87:72 кошаркаши Партизана задржали су шансе да се у преостале четири утакмице Евролиге пласирају у топ 16 фазу.

"Црно-бијели" су у шестом колу стигли до првог тријумфа у овој сезони, до којег су га предводили Владимир Лучић, Лео Вестерман и Драган Милосављевић.

- Јако сам задовољан после прве побједе у Евролиги, коју смо заслужили. На прави начин је преузета одговорност и посао је одрађен до краја. Када је у питању цело такмичење, заслужили смо много више од ове једне побједе - казао је тренер Партизана Душко Вујошевић.

За Београђане је дебитовао и Немања Гордић, који је у екипи замијенио америчког плејмејкера Торија Томаса.

- Гордић са једним тренингом није могао да буде превише коришћен. Видело се да нема туристичке публике, била је најбоља ове године, носила нас и најискреније им захваљујем - рекао је Вујошевић.

ВЕЛИЧКОВИЋ далеко од Партизана

Милосављевић вјерује да његов тим може у топ 16.

- Верујем да можемо у топ 16. За разлику од утакмице са Бамбергом, сада смо показали зрелост - изјавио је Милосављевић.

Утакмицу је посматрао и Новица Величковић, који је рекао да је још рано говорити о његовом евентуалном повратку у Партизан јер је тек почео са тренинзима послије повреде. "Црно-бијели" у сљедећем колу, које се игра 22. новембра, гостују московском ЦСКА.

РЕЗУЛТАТИ

Група А: Химки - Фенербахче 71:70, Олимпија - Канту 81:79, Панатинаикос - Реал Мадрид 79:68. Пласман: Реал Мадрид 4-2, Химки 4-2, Панатинаикос 3-3, Фенербахче 3-3, Олимпија 2-4, Канту 2-4. Група Б: Проком - Шалон 70:76, Макаби - Уникаха 62:64, Алба - Монтепаски 73:75. Пласман: Макаби 5-1, Уникаха 5-1, Монтепаски 3-3, Алба 2-4, Шалон 2-4, Проком 1-5. Група Ц: Цедевита - Жалгирис 108:106, у петак су играли: А. Ефес - Армани, К. Лаборал - Олимпијакос. Пласман: Жалгирис 5-1, А. Ефес 3-2, Олимпијакос 3-2, Армани 2-3, Цедевита 2-4, К. Лаборал 1-4. Група Д: Лијетувос Ритас - ЦСКА 62:71, Бамберг - Барселона 66:86, Партизан - Бешикташ 87:72. Пласман: Барселона 6-0, ЦСКА 5-1, Бешикташ 3-3, Брозе Баскетс 2-4, Партизан 1-5, Л. Ритас 1-5.

Александровчани у суботу дочекују МЗТ Скопље

Повратак на стазе успјеха

БАЊАЛУКА - Послије одличних шест побједа на старту АВА лиге кошаркаши Игокее везали су два пораза и вечерас од 20.15 часова у Лакташима имаће прилику да прекину тај низ, а у госте им долази екипа МЗТ-а из Скопља.

Тренер Александровчана Драган Бајић нада се да ће његов тим уз помоћ публике стићи до седме побједе у АВА лиги и поново се вратити на побједнички пут.

- МЗТ је побиједио два тима која играју Евролигу и тиме показао да има квалитет који је потребан за ово такмичење. То треба да нам буде опомена и не смијемо се опустити уколико желимо да прекинемо низ од два пораза - изјавио је Бајић.

ОТАШЕВИЋ појачао Македонце

Као кључ побједе у овом сусрету Бајић види јаку одбрану своје екипе, за коју је истакао да поново мора да буде на високом нивоу као што је био случај у прошлим мечевима. Током седмице Македонци су довели искусног Николу Оташевића, док је редове тима из Скопља напустио Ноа Далман. Такође, прије мање од мјесец промијењен је и тренер, па сада Алеш Пипан води Скопљанце.

- Оташевић је играч са великим искуством, који је већ играо за Хемофарм и Будућност у Јадранској лиги. Сигурно је да ће он бити велико појачање за њих, мада је тешко очекивати да има велику минутажу у овом сусрету. Они су много поправили своју игру, која је карактеристична по томе што сваки од пет играча може да шутира за три поена - изјавио је Бајић.

ФОТО: В. ТРИПИЋ

Бранко Јоровић (Игокеа)

Парови деветог кола, субота: Сплит - Цибона (16.30 часова), Раднички - Широки (17), Будућност - Задар (19), Игокеа - МЗТ (20.15). Недјеља: Цедевита - Солнок (19), Црвена звезда - Крка (19), Олимпија - Партизан (20.30).

М. З.

Предсједник Србије потписао аболицију за фудбалску легенду

Николић помиловао Џајића

Томислав Николић

Повратак Џајића на "Маракану" најављиван више пута, али се истицало да је препрека кривични поступак. Међутим правних препрека нема, јер фудбалска легенда није осуђена

Драган Џајић

БЕОГРАД - Предсједник Томислав Николић донио је одлуку да ослободи некадашњег предсједника ФК Црвена звезда Драгана Џајића од кривичног гоњења, пренијеле су агенције.

Како је речено у кабинету предсједника Републике, Николић је већ потписао документ којим се обуставља процес Џајића, као и да ће се та одлука наћи већ у суботу у "Службеном гласнику".

Драган Џајић изјавио је послије одлуке предсједника Србије Томислава Николића да га аболира, да је захвалан, јер ништа противзаконито није урадио, нити је било кога оштетио.

- Као што је познато, из поступка који је вођен, мене никада нико није теретио, нити од мене било шта потраживао, па тако нисам оштетио ни појединца, ни државу, ни Црвену звезду. Ништа противзаконито нисам урадио ни према коме. Докази за ове моје тврдње су у предмету. Захвалан сам председнику Николићу што је овим чином показао разумевање да сам гурнут у неосновани кривични поступак. За сада од мене толико. Сада се у потпуности окрећем породици и Црвеној звезди - пренио је изјаву Драгана Џајића званични сајт ФК Црвена звезда.

У београдском Вишем суду од фебруара 2008. вођен је поступак против Џајића, фудбалског менаџера Ранка Стојића, бившег првог секретара клуба Милоша Маринковића и финансијског директора Владимира Цветковића због оптужби да су присвојили око осам милиона евра од трансфера фудбалера Горана Друлића, Зорана Његуша, Перице Огњеновића и Ивана Дудића.

Њима је на терет стављано кривично дјело злоупотребе службеног положаја, за које је запријећена казна затвора од двије до 12 година. Против њих се води и поступак за привремено одузимање имовине за коју тужилаштво сумња да је проистекао из кривичног дјела.

НИКО ОД 19 свједока није оптужио Џајића

Џајић је прије неколико дана изабран за предсједника деветочлане Радне групе чији је циљ финансијски и спортски опоравак Црвене звезде. Његов повратак на кризом уздрману "Маракану" најављиван је више пута, али се истицало да је препрека кривични поступак који се води против њега.

Када је ипак добио функцију у Звезди, послије састанка са првим потпредсједником Владе Александром Вучићем, објављено је да правних препрека у ствари нема, јер Џајић није осуђен.

Одбрана некадашњег предсједника фудбалског клуба Црвена звезда Драгана Џајића у више наврата предлагала је тужилаштву да одустане од кривичног гоњења оптуженог, јер нико од 19 свједока не само да није потврдио наводе оптужнице већ су сви стали у одбрану треће Звездине звијезде.

Посљедњи свједок који је саслушан 7. новембра био је бивши центарфор клуба са "Маракане" Горан Друлић.

- Мени Драган Џајић не дугује ништа, већ Црвена звезда 1.022.000 евра од трансфера у Сарагосу. Нико од оптужених није присуствовао мојим договорима са клубом Сарагоса и начином исплате новца. Имао сам пуно повјерење у Џајића и руководство - рекао је Друлић.

ЖЕЛИО ДА ДОКАЖЕ НЕВИНОСТ

Још у августу је постојала прича да је предсједник Томислав Николић спреман да Драгана Џајића ослободи кривичног гоњења, али је бивши предсједник Црвене звезде рекао да не жели аболицију, већ да на суду докаже своју невиност.

Видић

Током истраге тужилаштво је одустало од кривичног гоњења за трансфер Немање Видића. Остаје да се види како ће бити завршен процес фудбалском менаџеру Ранку Стојићу, бившем првом секретару клуба Милошу Маринковићу и финансијском директору Владимиру Цветковићу. Завршетак суђења био је планиран за јануар.

Временска прогноза

Умјерено облачно

У Републици Српској током викенда биће умјерено облачно са дужим сунчаним интервалима. Јутарња температура од 2 до 7, на југу до 9, а највиша дневна на планинама од 5, у осталим крајевима од 8 до 15, на југу до 19 степени Целзијуса.

Бањалука

Макс.	12 °C
Мин.	5 °C

Претежно сунчано

У Србији ће током викенда бити претежно сунчано. Јутарња температура биће од 0 до 3 на планинама, у осталим крајевима од 4 до 7, а највиша дневна од 4 до 10 на планинама, у осталима крајевима од 11 до 16 степени Целзијуса.

Београд

Макс.	15 °C
Мин.	6 °C

Европске метрополе

Амстердам	9	Будимпешта	7	Лондон	12	Праг	8
Атина	15	Букурешт	9	Мадрид	11	Рим	17
Берлин	8	Цариград	12	Минхен	4	Софија	11
Беч	9	Даблин	5	Москва	3	Стокхолм	4
Братислава	11	Копенхаген	5	Осло	12	Варшава	7
Брисел	10	Лисабон	15	Париз	8	Женева	8

Глас Српске
независни дневни лист Републике Српске

Борис ДМИТРАШИНОВИЋ
директор
Мирјана КУСМУК
главни и одговорни уредник

Дарко ГАВРИЛОВИЋ (замјеник главног и одговорног уредника)
Далиборка СЕКУЛИЋ (новости)
Драгана ЂОСИЋ (друштво, бизнис)
Сандра КЉАЈИЋ (Глас плус, агенције)
Мехмед ДИЗДАР (хроника)
Вања ПОПОВИЋ (панорама)
Тања ШИКАЊИЋ (Србија, регион)
Тања МИЛАКОВИЋ (свијет)
Александра РАЈКОВИЋ (култура)
Драгана РАЂАН (дописници, Бањалука)
Дарко ГРАБОВАЦ (спорт)
Тихомир ГАЧИЋ (техничка)

Први број "Гласа" изашао је као орган НОП-а за Босанску Крајину у Жупици крај Дервара, 31. јула 1943. године. Од 15. септембра 1992. године одлуком Народне скупштине РС излази као дневни лист Републике Српске. Под именом "Глас Српске" излази од 5. маја 2003. године.

e-mail: dopisnik@glassrpske.com
marketing@glassrpske.com

Издавач: АД "Глас Српске" Бањалука, Редакција: Браће Пиштељића 1, 78000 Бањалука, тел. (051) 342-900, факс 342-910, e-mail: dopisnik@glassrpske.com, Дирекција: Скендера Куленовића 93, Бањалука, тел (051) 231-077, Маркетинг: Скендера Куленовића 93, Бањалука, тел.(051) 231-081, e-mail:marketing@glassrpske.com, Дописништва: Источно Сарајево 057/318-119, Добој 053/242-304, Сребреница 056/410-418, Жиро рачуни: Нова бањалучка банка 551001-00016019-84, NLB Развојна банка 562099-00016587-09, Комерцијална банка 571010-00000340-14, Zepter komerc bank 567162-11005289-71, Hypo Alpe Adria bank 552002-00016396-53

Антена

Б92 21.10

Лудост у кампу

Урнебесне догодовштине са много емоција и дирљивих момената у љетњем кампу. Забринути отац доводи свог депресивног, несигурног сина да проведе љето у љетњем кампу. Ту се спријатељи са вођом кампа са којим трчи сваког јутра и он му помаже да поврати самопоуздање.

РТРС 14.20

До виђења у Чикагу

У провинцијском граду два нераздвојна полицајца Боки и Паћко запечатили су своју каријеру. Добили су отказ послије двадесет година службе у станици полиције, због своје сулуде идеје да једног дана оду у Чикаго и тамо се обогате од криминала. Као цивили долазе у Београд и отварају детективску агенцију како би зарадили новац за авионске карте до Чикага. Специјалност агенције је праћење и откривање невјерних брачних парова. Поштене жене варају невјерне мужеве, а поштени мужеви варају невјерне жене. Међутим, изненада упадају у гужву око пљачке Девизне банке и, у жељи да открију и похватају пљачкаше, поново долазе у сукоб са полицијом. На крају, Чикаго остаје њихов неостварени сан... Али, ко зна? Можда ће једног дана успјети да остваре своју жељу, само прво се морају изборити за правну државу.

Улоге: Велимир Бата Живојиновић, Никола Симић, Лидија Вукићевић
Режија: Зоран Чалић

РТРС

- 6.00 Страсти, серија
- 7.40 Музика
- 8.00 Вијести
- 8.10 Био једном један живот, цртани филм
- 9.00 Вива пињата, цртани филм
- 9.50 Ритам џунгле, цртани филм
- 10.00 Ниио радозналац
- 10.20 Љетне љубави, серија
- 12.00 Дневник
- 12.10 Наш бизнис
- 13.00 Драгуљ у круни, серија
- 14.00 Гастрономад
- 14.20 ФИЛМ До виђења у Чикагу
- 16.00 Попрокуат
- 16.30 Магазин Лиге шампиона
- 17.00 Вијести
- 17.10 Ах та планета
- 17.30 Босналијекова ТВ ординација
- 18.10 Арт машина
- 18.50 Фудбал - Првенство Србије: Црвена звезда - Партизан
- 21.00 Дневник
- 21.40 Будва на пјену од мора, серија
- 22.40 Дневник
- 23.10 Дукафест
- 23.20 Кошарка: Игокеа - МЗТ Скопље
- 1.00 ФИЛМ До виђења у Чикагу
- 2.20 Будва на пјену од мора, серија
- 3.10 Магазин Лиге шампиона
- 3.40 Дневник
- 4.00 Босналијекова ТВ ординација
- 4.40 Ах та планета
- 5.10 Страсти, серија

БН

- 6.30 Јутарњи програм
- 8.30 Серија
- 12.30 Фамилијарна намјештаљка
- 13.20 Ћирилица
- 15.00 Суботом у 3
- 16.00 Дневник
- 16.20 Суботом у 3
- 17.50 Као код своје куће
- 19.30 Дневник
- 20.00 Витафон
- 20.20 Нијесмо ми од јуче
- 21.00 БН музика
- 22.00 Дневник
- 22.10 Кенедијеви, серија
- 0.00 Црвено
- 1.00 Звијездано небо

РТС1

- 6.00 Јутарњи програм
- 9.00 Жикина шареница
- 11.00 Дизни на РТС
- 12.30 Плава птица
- 13.00 Дневник
- 13.10 Спорт плус
- 13.30 Увиђај
- - Гастрономад
- 14.00 Ви и Мира Адања Полак
- 14.50 ТВ лица
- - Свијет
- 15.40 Војна академија, серија
- 16.50 ФИЛМ Крзнена освета
- 18.30 Квадратура круга
- 19.00 Слагалица
- 19.30 Дневник
- 20.00 Војна академија, серија
- 21.00 ФИЛМ Дозвола за убијање
- 23.10 ФИЛМ Елитни одред
- 1.20 ФИЛМ Срам
- 3.00 Репризни програм

РТС2

- 6.00 Бразде
- 7.00 ТВ лица
- 8.00 Програм за дјецу
- 9.30 Вјерски мозаик Србије
- 10.20 Клиника вет
- 11.00 Профил и профит
- 11.30 Књига утисака
- 12.10 Свијет здравља
- 13.00 Моја лијепа Србија
- 13.30 Грађанин
- 14.00 Лети лети пјесмо моја мила
- 14.30 Као мјехур од сапунице
- 15.00 Београд - вјечити град
- 15.50 Биља Крстић
- 17.00 Вреле гуме
- 17.30 Медаље заувијек
- 17.50 Рукомет: Црвена звезда - Колубара
- 19.30 Витезови слободе
- 20.30 Изгубљени свјетови
- 21.00 Потрошачки савјетник
- 21.40 Свијет спорта
- 22.00 Балкански ратови
- 22.40 Антисемитизам
- 23.10 Концерт Кемала Монтена
- 0.00 Репризни програм

Б92

- 7.40 Добра земља
- 8.40 Цртани филм
- 10.40 Шљака
- 11.00 Вијести
- 11.30 Пријатељи, серија
- 14.00 ФИЛМ Пљави плес
- 16.00 Вијести
- 16.30 ФИЛМ Гас до даске
- 18.30 Вијести
- 19.10 ФИЛМ Роки 2
- 21.10 ФИЛМ Лудости у кампу
- 23.00 Вијести
- 23.50 Спортски преглед
- 0.00 ФИЛМ Њени родитељи
- - Инфо

ПИНК БХ

- 7.30 ФИЛМ Пљава игра
- 9.40 Гранд шоу
- 12.00 Храбри људи
- 13.10 Брачни судија
- 15.00 Папарацо лов
- 16.00 Мала невјеста, серија
- 17.00 Show Time
- 18.30 Инфо топ
- 19.00 Курсаније
- 2.00 GOLD MUSIC
- 20.00 Моја велика свадба
- 21.00 Звијезде Гранда
- 23.30 Шопингхоличарке
- 0.30 ФИЛМ Конго
- 2.00 Gold Music

16.30

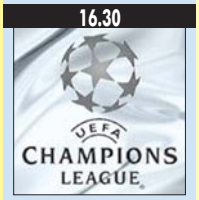

МАГАЗИН ЛИГЕ ШАМПИОНА

АТВ

- 7.00 Фарма
- 8.00 Јутарњи програм
- 9.50 Вијести
- 10.00 Покемони, цртани филм
- 10.30 Гормити, цртани филм
- 11.00 Бен 10, цртани филм
- 11.40 Винск, цртани филм
- 11.50 Вијести
- 12.00 Бандини, серија
- 14.30 Стил
- 15.00 СФРЈ за почетнике
- 16.00 Приватно
- 17.00 Вече са Иваном Ивановићем
- 18.00 Долина сунца, серија
- 19.00 Вијести
- 19.50 Бандини, серија
- 21.00 Један на један
- 21.40 Титаник крв и челик, серија
- 23.00 ФИЛМ
- 1.00 Ноћни програм

6.00

ЈУТАРЊИ ПРОГРАМ

К3

- 9.00 Вијести
- 9.05 Пипи шоу
- 10.30 Волим спорт
- 11.30 Атлас
- 12.00 Вијести
- 12.05 Родни крају мили рају
- 13.00 ФИЛМ Крв и ружа 4
- 15.00 Вијести
- 15.05 Хроника Добоја
- 16.00 Супер хитови
- 17.00 Фолк шоу
- 18.40 Новости
- 19.30 Дневник
- 20.00 Панорама регије
- 21.20 ФИЛМ Апокалипса
- 23.00 ФИЛМ Руска обећања

ОБН

- 6.10 Цртани филмови
- 8.30 Ин Магазин
- 9.20 Одбачена, серија
- 11.10 Да, то сам ја
- 12.00 Бакина кухиња
- 12.50 Најбржи играч, квиз
- 14.00 Магазин Лиге шампиона
- 14.30 Сулејман Величанствени, серија
- 17.30 Дејана ток шоу
- 18.50 ОБН инфо
- 19.10 ОБН спорт
- 19.15 Ин магазин
- 20.00 Одбачена, серија
- 21.30 ФИЛМ Трафик
- 23.20 ФИЛМ Тајне нису вјечне
- 1.00 Одбачена, серија
- 3.00 ОБН инфо
- 3.20 ОБН спорт
- 3.25 Ин магазин
- 4.10 Фудбал
- 5.50 Чувари планете

2.00

GOLD MUSIC

РАДИО РС

- 6.00 Јутарњи програм
- 8.00 Вијести
- 8.05 Туристички водич
- 9.00 Вијести
- 9.05 Учинимо могуће
- 10.00 Вијести
- 10.05 Коријени
- - Етно музика
- 11.00 Вијести
- 11.05 Звијездано небо дјетињства
- 12.00 Подневне новости
- 12.10 Запјевајмо пјесме старе
- 13.00 Вијести
- 13.05 Зврк
- 14.00 Вијести
- 14.05 Спортско забавно поподне
- 16.00 Дневник
- 16.30 Спортско забавно поподне
- 18.00 Вијести
- 18.05 Мозаик радија
- 19.00 Вечерње новости
- 19.10 Заиграјмо запјевајмо
- 20.00 Вијести
- 20.05 Кад сам био млад
- 21.00 Вијести
- 21.05 Метроном
- 22.00 Хроника дана
- 22.10 Најсвјетлије странице умјетничке музике
- 23.00 Вијести
- 23.05 Џез
- 0.00 Поноћне вијести
- 0.05 Ноћни програм

Препоручујемо...

23²⁰ ОБН

Тајне нису вјечне

Шарлот Кори је млада жена осуђена на смртну казну, која је преко писама изградила пријатељство са Френком Ничеом, док се њен адвокат очајнички бори за жалбу прије него што Шарлотино вријеме истекне. Кад остане још неколико дана, Френк схвата да се заљубио у Шарлот и открива да постоји много више од трагичних околности које су довеле до њеног затварања него што је на почетку мислио. Њен живот сада је у његовим рукама.

Улоге: Кони Нилсен, Аидан Квин, Кели Престон
Режија: Били Аугуст

Б92 14.00

Прљави плес

Љето је 1963. године, а 17-годишња Бејби проводи празнике с родитељима у љетовалишту Кетскилс. Бејби је права љубимица свог оца, који за њу има велике планове, прогнозирајући јој да ће једном промијенити свијет. На почетку Бејби се љетовање чини јако досадно и осјећа се као прави аутсајдер. Пратећи звук узбудљиве музике упознаје Џонија Касла, инструктора плеса, који за разлику од наивне и срамежљиве Бејби има велико животно искуство. Џони ради у љетовалишту као конобар, а иначе је велики плесни талент, који са својом плесном партнерком Пени Џонсон као инструктор зарађује додатни новац.

Улоге: Џенифер Греј, Патрик Свејзи, Џери Орбах

Режија: Емил Ардолино

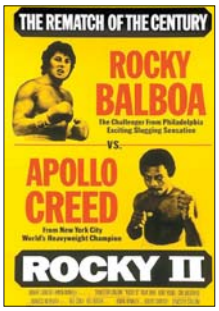

Б92 19.10

Роки 2

Роки ужива у новцу који је зарадио од меча са Аполом Кридом. У међувремену се оженио, купио својој жени бунду, себи спортски ауто. Међутим, срећа не траје дуго. Када договор за снимање реклама отпадне, пошто Роки није у стању да упамти текст, он мора да се запосли у компанији која се бави паковањем меса. У међувремену Аполов его никако не може да се опорави од чињенице да је могао замало да изгуби од потпуног аутсајдера. Због тога шампион изазива Рокија на нови меч. Ејдријен је трудна и преклиње Рокија да не боксује опет.

Улоге: Силвестер Сталоне, Талија Шајр, Берт Јанг

Режија: Силвестер Сталоне

БХТ1

7.30 Сјај Париза, серија
8.00 Вијести
8.10 Трибунал
8.40 Димензија више
9.10 Жогарија
9.40 Атом пројект
10.00 Нова авантура
11.00 Говор тишине
12.00 Вијести
12.10 Еуро панорама
12.50 Фудбал: Брадина - Челик
15.00 Вијести
15.20 Енглеска Премијер лига, преглед
15.50 Фудбал: Манчестер Сити - Астон Вила
18.00 Под кровом
18.30 Бар код
19.00 Дневник
19.30 Марија Монтесори, серија
21.40 Велики екран
22.00 Вијести
22.30 ФИЛМ Спознаја Чарлија Бенкса
0.00 ФИЛМ Ноел
1.40 Марија Монтесори, серија

ХРТ 1

5.30 Друго мишљење
6.00 Тема дана
6.30 Иза екрана
7.20 ФИЛМ Сви за Елдорадо
10.00 Вијести
10.10 Кућни љубимци
10.40 Емисија из културе
11.10 Нормалан живот
12.00 Дневник
12.30 Ветерани мира
13.10 Духовни изазови
13.40 Призма
14.30 Меркатска династија
15.00 Репортери
16.00 Еко зона
17.00 Вијести
17.10 Одмори се заслужио си, серија
18.00 Лијепом нашом
19.00 Тема дана
19.30 Дневник

ХРТ 2

6.10 Митским путевима
7.00 Поштар Пат, цртани филм
7.20 Аладинове пустоловине, цртани филм
7.30 Хамтаро, цртани филм
8.00 Мала принцеза, цртани филм
8.20 Ружица Шаренић, цртани филм
8.40 Гладијаторска академија, цртани филм
9.00 Мерлин, серија
9.50 Мала ТВ
10.10 Нови клинци с Беверли Хилса, серија
10.40 ФИЛМ Супербрат
12.20 Чувари здравља
13.20 КС аутомагазин
13.50 Четири зида
14.30 Брилантин
15.10 ФИЛМ У аутобусу с мојом сестром
16.50 Позитивно
17.20 О боже, зашто ја, док. програм
17.50 Рукомет: Нексе - Татран
19.30 Кухарски дует

НОВА

7.30 Гормити, цртани филм
8.00 Покемони, цртани филм
8.20 Бејблејд метал, цртани филм
8.50 Винкс клуб, цртани филм
9.20 Лапалупси, цртани филм
9.20 Братз, цртани филм
9.50 Моћни ренџери самураји, серија
10.40 Ларин избор, серија
12.40 ФИЛМ Медаљон
14.30 Мастершеф
15.20 Окуси Хрватске
16.00 Провјерено
17.00 Вијести
17.10 Луд збуњен нормалан, серија
19.10 Дневник

РТЛ

5.40 Љубав је на селу, серија
6.30 Моји шепни љубимци, цртани филм
6.50 Југиох, цртани филм
7.40 Бен 10, цртани филм
8.00 Училица
9.00 Галилео
10.10 Бибин свијет, серија
11.40 ФИЛМ Најбољи пријатељи
13.50 ФИЛМ Бетовен 2
15.30 Будва на пјену од мора, серија
16.40 РТЛ хотспот
17.00 Смртоносних 60
18.30 РТЛ данас
19.10 Галилео

N. Geographic

8.50 Људи ајкуле
9.40 Шаптач псима
11.00 Свих 360°
11.40 Нисам то знао
12.30 Секунде до катастрофе
13.30 Неукрећена Америка
14.20 Дивља Русија
15.10 Нордијска дивљина
16.10 Дивљи Амазон
18.00 Свих 360°
19.00 Шаптач псима
19.50 Опасни сусрети

ТВ1

6.00 Пут за Ејвонли, серија
8.00 Сва моја дјеца, серија
12.00 Медицинска истрага, серија
13.00 ФИЛМ Крв и ружа 4
15.00 ФИЛМ Породично насљеђе
16.40 Макеовер - упознај новог себе
16.50 Вијести
17.00 Како вријеме пролази, серија
19.00 Дневник
20.00 Два смо свијета различита, серија
21.20 ФИЛМ Апокалипса
23.00 ФИЛМ Руска обећања
0.40 Дневник
1.30 ФИЛМ Молим те, премотај
3.00 Ноћни програм

10.10

КУЋНИ ЉУБИМЦИ

20.00 Лото
20.10 Плес са звијездама
21.50 Дневник
22.30 Инспектор Ирена Хас, серија
0.10 ФИЛМ Предмет обожавања
2.00 ФИЛМ Трагач и силе таме
3.40 ФИЛМ
5.10 Дневник

13.20

КС АУТОМАГАЗИН

20.00 Највећи филм икад продан
21.30 ФИЛМ Гласници вјетра
23.50 Пети дан
0.50 Репортери
1.50 Марк Нофлер
2.10 Мјесто злочина: Лас Вегас, серија
2.50 Коиак, серија
3.40 Дарма и Грег, серија
4.00 Музика

7.30

ГОРМИТИ, ЦРТАНИ ФИЛМ

20.00 ФИЛМ Хенкок
21.50 ФИЛМ Утјеривач правде
23.40 ФИЛМ Рокенрола
2.00 ФИЛМ Путник 57
3.30 Езо ТВ
5.00 Дневник
5.50 Заувијек сусједи, серија

19.10

ГАЛИЛЕО

20.00 ФИЛМ 96 сати
22.00 ФИЛМ Гад
23.50 ФИЛМ Катастрофа
1.30 РТЛ данас

9.40

ШАПТАЧ ПСИМА

21.00 Шаптач псима
21.50 Опасни сусрети
22.50 Авионске несреће
23.40 Шаптач псима
0.40 Опасни сусрети
1.30 Авионске несреће
2.30 Истраживање планете Земље
3.20 Секунде до катастрофе
4.20 Истраживање планете Земље
5.10 Секунде до катастрофе
6.00 Свјетски водич за љубитеље хране
7.00 Секунде до катастрофе
7.50 Земља из свемира

7.30 ПИНК БХ

Прљава игра

Кад Глорији (без њеног знања) умиру агент остави касету са микрофилмом, она бива увучена у замршену серију догађаја. Прогоне је патуљак и албино, па је убијеђена да је јуре како би је убили. Напокон, уз помоћ Тонија Карлсона, детектива из Сан Франциска, она почиње да окреће ситуацију у своју корист. Постаје јасно да људи који је прогоне планирају демонско дјело. Глорија и Тони крећу у трку са временом како би спријечили ужасан злочин.

Улоге: Голди Хоун, Чеви Чејс, Додли Мур

Режија: Колин Хигинс

0.30 ПИНК БХ

Конго

Мегаломан Ц.Е.О. шаље сина у опасни афрички Конго у потрагу за дијамантом који је довољно велики и довољно чист да може да функционише као ласерски комуникациони трансмитер, или као ласерско оружје. Кад губи контакт са сином, шаље за њим његову некадашњу дјевојку да га пронађе. Она је бивши CIA оперативац и уз помоћ софистицираних справица за тражење и неколико ексцентричних ликова креће у потрагу за бившим вјереником.

Улоге: Лаура Лини, Дилан Волш, Ерни Хадсон

Режија: Френк Маршал

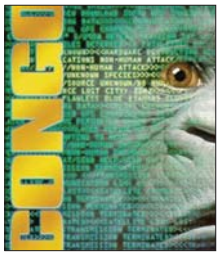

недјеља, 18. новембар

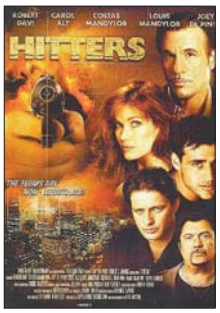

ПИНК БХ 0.30

Ударачи

Недуго након што се послије одслужења трогодишње затворске казне поново нађе на слободи, њујоршки мафијаш Ник Делука сазнаје да су припадници супарничког клана, немилосрдна браћа Винс и Џејк Провензано са својим људима окрутно убили његовог млађег брата Френка. Уздајући се у добре односе с браћом Тонијем и Стивом Сибијанијем, синовима утицајног старог мафијаша Дантеа, који ради за Винса, Ник одлучи по сваку цијену да освети убијеног брата.

Улоге: Роберт Дави, Костас Мандилор, Џои Депинто

Режија: Ерик Вестон

РТРС 0.00

Механичар

Акциони трилер о искусном плаћеном убици који жели да освети свог ментора и научи његовог сина свом занату. Артур Бишоп је "машина за убијање" - елитни убица са јединственим талентом за чисто уклањање мета. Тај посао захтијева професионално савршенство и потпуно избјегавање веза, а Бишоп је у томе најбољи. Међутим, када убију његовог ментора и блиског пријатеља Харија, Бишоп се и те како веже уз то. Себи намеће задатак - одговорне за убиство жели да види мртве. Мисија се компликује кад Харијев син Стив долази с истим осветничким циљем и наумом да изучи Бишопов занат.

Улоге: Џејстон Стејтем, Доналд Сатерленд, Бен Фостер, Тони Голдвин

Режија: Сајмон Вест

РТРС

6.00 Страсти, серија
8.00 Вијести
8.10 Преглед недјеље за особе са оштећеним слухом
8.30 Био једном један живот, цртани филм
9.20 Вива пињата, цртани филм
9.50 Ритам џунгле, цртани филм
10.00 Љетне љубави, серија
11.00 Квизолог
12.00 Дневник
12.10 Спорт
13.00 Записи о селу
13.30 Вез
14.00 Ријеч вјере
14.30 Ступови духовности
15.10 Гастрономад
15.30 Од злата јабука, путопис
16.00 Будва на пјену од мора, серија
17.00 Вијести
17.10 Седам у један
18.30 Наш бизнис
19.30 Дневник

9.20

ВИВА ПИЊАТА, ЦРТАНИ ФИЛМ

20.10 Одговор.Но.1
21.00 ФИЛМ Тесна кожа 2
22.30 Дневник
23.00 Дукафест, хроника
23.10 Ловац, серија
0.00 ФИЛМ Механичар
1.30 Од злата јабука, путопис
2.00 Дневник
2.20 Одговор.Но1
3.00 Запис о селу
3.30 Ријеч вјере
3.50 Ступови духовности
4.20 Вез
4.40 Спорт

БН

8.00 Звуци завичаја
9.00 Приче завичајне
9.30 Ништа лично
10.30 Село
11.00 Чврчак на сат
12.00 Звуци завичаја
13.00 БН музика
14.00 Без маске
14.30 Балканске преваре
15.00 Ништа лично
16.00 Дневник
16.20 Недјељно поподне
19.30 Дневник
20.00 Балканске преваре
20.40 ФИЛМ
22.40 ФИЛМ Чистач
0.30 Звјездано небо

АТВ

7.00 Свијет пољопривреде
8.00 Јутарњи програм
9.50 Вијести
10.00 Покемони, цртани филм
10.30 Гормити, цртани филм
11.00 Бен 10, цртани филм
12.00 Титаник, серија
13.00 Бандини, серија
18.00 Долина сунца, серија
19.00 Вијести
20.00 Ф1, Велика награда САД
22.00 Бандини, серија
- Крв није вода, серија
0.00 ФИЛМ

РТС1

6.00 Јутарњи програм
9.05 Жикина шареница
10.50 Дизни
12.30 7 РТС дана
13.00 Дневник
13.10 Спорт плус
13.30 Балканском улицом
14.00 Вријеме је за бебе
14.50 Гастрономад
15.00 САТ
16.00 Јагодићи, серија
17.00 Задња кућа Србија
17.30 Шљивик
18.20 Сасвим природно
19.00 Слагалица
19.30 Дневник

9.05

ЖИКИНА ШАРЕНИЦА

20.00 Јагодићи, серија
21.00 Ја имам таленат
22.00 ФИЛМ
23.40 Дневник
23.50 Титаник: Крв и челик, серија
0.40 Егзит
2.20 Репризни програм

РТС2

6.00 Музика за добро јутро
7.00 Амен Адјес
8.00 Дозволите
9.00 Програм за дјецу
9.40 Школски програм
10.30 Мој љубимац
11.00 Знање имање
12.00 Потрошачки савјетник
12.30 е-ТВ
13.00 Траг у простору
13.30 Културако аресипе
14.00 Српски источници
14.20 Програм за дијаспору
15.00 Београд - вјечити град
16.20 Српске спортске легенде
16.50 Рукомет: Партизан - Монпеље
18.30 Магазин Лиге шампиона
18.50 Кошарка: Црвена звезда - Крка
20.40 Рукометна фантазија
21.00 Запамти ме
22.10 Јелен топ десет
22.50 Хроника позоришног фестивала у Ужицу
23.20 Провјетравање: Одлив мозгова
23.50 Репризни програм

К3

9.00 Изворњаци
10.00 Земља извор живота
11.00 Панорама регије
11.30 Два смо свијета различита, серија
13.00 Како вријеме пролази, серија
15.00 Недјељно поподне
17.00 Кафанска
18.00 Храна и вино
18.40 Новости
19.30 Дневник РТС
20.00 Како вријеме пролази, серија
21.30 ФИЛМ Двије сестре за краља
23.20 Ирена Хас, серија

Б92

7.20 Цртани филм
7.50 Добра земља
9.50 Пулс нације
11.00 Вијести
11.30 Пријатељи, серија
13.00 ФИЛМ У орловском гнијезду
16.00 Вијести
16.30 Спортски преглед
17.00 Сити и витки
18.00 Свијет на длану
18.30 Вијести
19.00 ФИЛМ Немогућа мисија
21.00 Утисак недјеље
23.00 Вијести
23.30 Спортски преглед
23.50 ФИЛМ Доказ живота
- Инфо

ОБН

5.40 Цртани филмови
8.00 Ин магазин
8.50 Принц из Бел Еира, серија
9.20 Одбачена, серија
11.00 Сулејман Величанствени, серија
12.00 Лонци и поклопци
13.00 Телеринг
14.00 Рефлекс
15.00 Најбржи играч, квиз
15.50 Сулејман Величанствени, серија
16.50 Ред карпет
17.30 Дејана ток шоу
18.50 ОБН инфо
19.10 ОБН спорт
19.15 Ин магазин
20.00 Одбачена, серија
21.30 Правда за све, серија
22.20 Прељубници
23.30 ФИЛМ Прљави плес 2
1.00 Одбачена, серија
2.00 ОБН инфо
2.30 ОБН спорт
2.35 Ин магазин
3.00 Чувари планете
4.00 ОБН инфо
4.20 ОБН спорт
4.25 Чувари планете

ПИНК БХ

7.30 ФИЛМ Пут у Ел Дорадо
9.30 Голд експрес
12.00 Добар комшија
13.30 Мултимилионер
14.30 Ђаволља вечера
15.50 Звијезде Гранда
18.30 Инфо топ
19.00 Курсаније

21.00

СВЕ ЗА ЉУБАВ

20.00 Моја велика свадба
21.00 Све за љубав
22.30 Пинк Таргет
23.30 VIP Room
0.30 ФИЛМ Ударачи

РАДИО РС

6.00 Јутарњи програм
8.00 Вијести
8.05 Емисија за село
9.00 Вијести
9.05 Кутак за маштање и музика за дјецу
9.30 Старогрдска музика
10.00 Вијести
10.05 Животок
11.00 Вијести
11.05 Изворник
12.00 Вијести
12.05 Из вјерских заједница
13.00 Вијести
13.05 Зврк
14.00 Вијести
14.05 Панта реј
15.00 Вијести
15.05 Спортски преглед
16.00 Дневник
16.30 Музика
17.00 Недјељни радио магазин
18.00 Вијести
18.05 Медаљони у времену
19.00 Вијести
19.05 Заиграјмо запјевајмо
20.00 Вијести
20.05 Разговорник
21.00 Вијести
21.05 Свијет опере
22.00 Вијести
22.05 Најсвјетлије странице умјетничке музике
23.00 Вијести
23.05 Животок
0.00 Поноћне вијести
0.05 Ноћни програм
5.00 Изворник

Препоручујемо...

23³⁰ ОБН

Прљави плес 2

Смјештен у предивном крајолику старе Хаване прије револуције, филм приказује причу двоје младих љубавника из различитих свјетова који морају да ризикују све да би остали заједно. Одмах послије пресељења на Кубу заједно са својим родитељима 1958. године, 18-годишња Кејти Милер се заљубљује у Хавијера с којим се тајно састаје тако рушећи све норме своје друштвене класе, док се новонастала политичка клима захуктава и пријети да ће их заувијек раздвојити.

Улоге: Дијего Луна, Ромола Гараи, Села Ворд, Џон Слејтери

Режија: Гај Ферланд

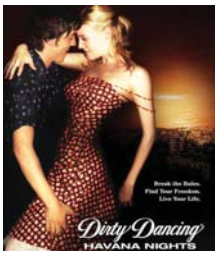

ХРТ 2 **22.00**

Храбро срце

Након што је још као младић био свједок окрутним ликвидацијама шкотских племића, које су енглески окупатори много пута изиграли и преварили и кад су му и отац и брат погинули у биткама против Енглеза, Вилијам Валас је постао човјек одрастајући код ујака Аргила, који га је научио свему што зна. Због срамотног закона који дозвољава енглеским лордовима спавање са шкотским младама прве ноћи њиховог вјенчања, Вилијам се с Марон оженио у тајности, али она касније бива убијена у сукобу с племством.

Улоге: Мел Гибсон, Шон Лоулор, Брајан Кокс, Софи Марсо
Режија: Мел Гибсон

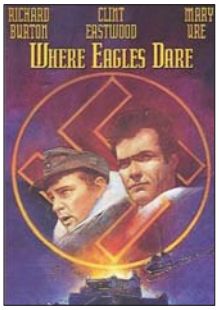

Б92 **13.00**

У орловском гнијезду

Године 1944. британски војни авион је оборен, а нацисти заробљавају јединог преживјелог, америчког генерала који је упућен у најтајније савезничке планове, па и тачан датум Дана Д. Британска обавјештајна служба хитно организује групу за његово спасавање из добро чуване њемачке тврђаве. Командосе предводе британски официр, мајор Џон Смит и способни амерички поручник Морис Шафер. Успијевају да дођу до дворца у ком је заробљени генерал, али упадају у замку и схватају да их је неко издао.

Улоге: Клинт Иствуд, Ричард Бартон, Мери Јур
Режија: Брајан Г. Хатон

БХТ1

7.30 Сјај Париза, серија
8.00 Вијести
8.10 Еуро панорама
8.40 Велики екран
9.10 Школа филма
9.40 Цртани филм
9.50 Математика
10.10 Истините приче
10.20 Тхинкинг Бои
11.00 Духовни мостови
12.00 Вијести
12.10 ТВ Либерти
12.40 Изазови пољопривреде
13.10 Путеви здравља
13.40 ФИЛМ Сњегови Килиманџара
15.40 Вијести
16.00 FIFA World Cup Brasil
16.30 Смањи гас
17.00 Лига шампиона, магазин
17.30 Само за забаву
18.00 Жријеб за Еврокошарку Словенија 2013.
19.00 Дневник
19.30 Сјај Париза, серија
20.00 Тајна копија, серија
21.00 Црта
22.00 Вијести
22.10 БХТ спорт
22.40 Црна овца
23.10 Сусрети позоришта БиХ
23.40 ФИЛМ Интервју

ХРТ 1

5.50 Религијски програм
6.20 Тема дана
6.50 Одмори се заслужио си, серија
7.30 ФИЛМ Донованов гребен
9.40 Вијести
9.50 Вуковар, пренос
13.00 Миса
14.40 Вијести
15.00 Мир и добро
15.40 Поглед из висине
17.00 Вијести
17.10 Вртланица
17.50 Волим Хрватску
19.00 Тема дана
19.30 Дневник

ХРТ 2

6.40 Ветерани мира
7.30 Нормалан живот
8.00 Мумини, цртани филм
8.20 Анимаанијаци, цртани филм
8.50 Класична музика
9.30 Вуковар моје младости
10.00 ФИЛМ Види те док спаваш
11.40 ФИЛМ Пуном снагом цуре: Све или ништа
13.20 Бејбибонус
13.50 ФИЛМ Дуг повратак кући
15.20 Магазин Лиге шампиона
16.00 Олимп
17.20 Хокеј: Медвешчак - Ред Бул Салцбург

НОВА

6.50 Гормити, цртани филм
7.30 Покемони, цртани филм
7.50 Бејблејд метал, цртани филм
8.20 Лего ниниаго, цртани филм
8.40 Винкс клуб, цртани филм
9.00 Лалалупси, цртани филм
9.10 Bratz, цртани филм
9.30 Моћни ренџери самурији, цртани филм
10.20 Ларин избор, серија
12.30 ФИЛМ Америка
14.20 ФИЛМ Суперман 3
17.00 Вијести
17.10 ФИЛМ Хенкок
19.10 Дневник

РТЛ

6.00 РТЛ данас
6.40 Бибин свијет, серија
7.00 Моји шепни љубимци, цртани филм
7.20 Југиох, цртани филм
8.40 Бен 10, цртани филм
9.20 Галилео
10.30 Љубав је на селу
11.50 РТЛ Хотспот
12.30 Смртоносних 60
13.40 ФИЛМ Бетовен 2
15.20 ФИЛМ Секс гуру
17.10 Бибин свијет, серија
17.40 Магазин
18.30 РТЛ данас
19.10 Галилео

N. Geographic

9.40 Шаптач пса
10.40 Алокалипса: Други свјетски рат
11.30 Нисам то знао
12.30 Секунде до катастрофе
13.30 Повезница
14.20 Познати космос
15.20 Мегафабрике
18.00 Авионске несреће
19.00 Емпајер стејт билдинг

ТВ1

6.00 Пут за Ејвонли, серија
8.00 Вјетар у леђа, серија
12.00 Капитал
13.00 Како вријеме пролази, серија
15.00 Ирена Хас, серија
16.00 ТВ једна
17.00 Вијести
17.10 Два смо свијета различита, серија
19.00 Дневник
19.50 Како вријеме пролази, серија
21.30 ФИЛМ Двије сестре за краља
23.20 Ирена Хас, серија
0.20 Дневник
1.10 ФИЛМ Руска обећања
2.30 Ноћни програм

20.10

СВЕ У СЕДАМ

20.00 Лото
20.10 Све у седам
21.00 Заустављени глас
22.50 Дамин гамбит
23.30 Дневник
0.00 ФИЛМ Види те док спаваш
1.40 ФИЛМ Усамљена срца
2.40 Образовни програм
3.10 Призма
4.40 Јеловници изгубљеног времена
5.00 Све у седам

2.00

МУЗИКА

20.00 Културна баштина
20.20 Рукомет (ж): Крим Меркатор - Подравка
22.00 ФИЛМ Храбро срце
1.00 Жак Хоудек и Диве, концерт
2.00 Музика

7.30

ПОКЕМОНИ, ЦРТАНИ ФИЛМ

20.00 Луд, збуњен, нормалан, серија
21.40 Мастершеф
23.20 Ред карпет
0.20 ФИЛМ Утјеривач правде
2.00 Жене с Дедиња, серија
3.00 ФИЛМ Тексашки масакр моторном пилом: Почетак
5.00 Ред карпет
5.40 Дневник

19.10

ГАЛИЛЕО

20.00 Сулејман Величанствени, серија
22.00 Мјесто злочина: Мајами, серија
0.40 ФИЛМ Катастрофа
2.10 Астро шоу
3.10 РТЛ данас

14.20

ПОЗНАТИ КОСМОС

20.00 Најтеже поправке на свијету
21.00 Тема забаве
21.50 Ђоркирани у иностранству
22.50 Авионске несреће
23.40 Емпајер стејт билдинг
0.40 Ђоркирани у иностранству
1.30 Авионске несреће
2.30 Истраживање планете Земље
3.20 Секунде до катастрофе
4.10 Истраживање планете Земље
5.10 Секунде до катастрофе
6.10 Свјетски водич за љубитеље хране
7.00 Секунде до катастрофе
7.50 Град превараната

21⁰⁰ РТРС Тесна кожа 2

Референту предузећа које се налази на ивици пропасти сине идеја да сагради мотел за бројне Турке који пролазе кроз Југославију. За пројекат се заинтересује и један Турчин. Директор, иначе интригант, жели да осујети референтов план. Он у повјерењу саопшти Турчину да је референт хомосексуалац. Међутим, изазвање супротан ефекат, јер Турчин је склон мушкарцима. Долази до низа комичних ситуација док референт не схвати Турчинове склоности.

Улоге: Никола Симић, Милан Гутовић, Јосиф Татић
Режија: Милан Живковић

7³⁰ ПИНК БХ Пут у Елдорадо

Прича о два преваранта који су се дочепали карте која показује пут до града од злата, док у исто вријеме спроводе некакву превару. Њихов план креће по злу и послије неколико несрећних околности, завршавају изгубљени на мору. Неким чудом, завршавају на обалама Елдорада, а домороци почињу да их обожавају због чудног изгледа.

Гласови: Кевин Клајн, Кенет Брана, Арманд Асанте
Режија: Бибо Бергерон, Вил Фин

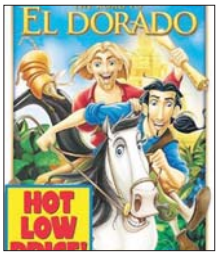

Адријана Лима: Волим Србију!

Супермодел и "Викторијин анђео" Адријана Лима најавила је да ће посјетити Србију чим њена друга кћерка Сијена мало порасте. Супруга српског кошаркаша Марка Јарића истакла је да се у Србији осјећа феноменално и да је много подсјећа на родни Бразил.

Након што се 2009. године придружила Марку Јарићу на свадби кошаркаша Дарка Миличића, Адријани Лима је Србија остала у најљепшем сјећању.

Бразилска љепотица открила је за српске медије да ускоро планира поново да посјети родну земљу свог супруга.

- Волим, волим, волим Србију! Тамо је заиста феноменално. Обожавам је! Увијек се осјећам пријатно и прихваћено. Признајем да ме много подсјећа на Бразил. Људи су слични, имамо исти менталитет, енергију, допада ми се што су сви друштвени и осјећајни. А да, обожавам и вашу храну - рекла је Адријана Лима.

На питање када ће доћи у Србију, љепотица је одговорила:

- С обзиром на то да сам се недавно породила, а и моја кћерка је још мала, пут ће мало сачекати. Чим она мало ојача, ето нас у Србији! Баш бих то вољела. Видимо се ускоро тамо...

Адријана Лима је рођена 12. јуна 1981. у Салвадору, у покрајини Баија у Бразилу као једина кћер Нелсона Тореса и Марије Грасе Лима. У једном интервјуу је рекла да има афричке, индијске и швајцарске коријене, али у њеној биографији на сајту козметичке куће "Мејблин" стоји да су њени коријени француски, португалски, амерички и кариписки.

Кејт Мидлтон одбила чај са Ким Кардашијан

Кејт Мидлтон добила је новог непријатеља, јер је срушила снове краљици ријалитија Ким Кардашијан. Наиме, након што су сестре Кардашијан похарале Лондон, Ким је понио ентузијазам, па је хтјела да упозна Кејт Мидлтон. У знак добре воље послала јој је неколико бесплатних хаљина из "Кардашијан" колекције за модну кућу "Дороти Перкинс", али је Кејт све то вратила.

- Војвоткиња сваког дана добија бесплатну одјећу из свих смјерова, али их увијек шаље назад. Краљевска породица не жели никога да рекламира - рекао је анонимни извор близак краљевској породици. Ким је већ замишљала како пије чај са Кејт, али краљевска палата је одбила сарадњу.

- Ким није била срећна због тога, јер обожава војвоткињу од Кембрића, али Кејт ни у ком случају није хтјела да постане дио њене маркетиншке акције - рекао је исти извор.

Момак Ким Кардашијан, музичар Кање Вест, упознао је принца Вилијама, али то није помогло Ким да освоји Кејт.

НЕКАД БИЛО...

Рођена Софи Марсо

Француска филмска глумица Софи Марсо рођена је 17. новембра 1966. године у Паризу. Најпознатије улоге остварила је у филмовима "Храбро срце" са Мелом Гибсоном, "Ана Карењина" и "Свијет није довољан" са Пирсом Броснаном у једном од филмова о Џејмсу Бонду.

Филмску каријеру започела је са четрнаест година тинејџерским филмом Клода Пинотоа "Журка". Играла је и у наставку "Журка 2" и за ту улогу награђена је "Цезаром" за глумицу која највише обећава. Са осамнаест година наступила је као партнерка Жерара Депардјеа и Катрин Денев у филму "Тврђава Саган".

Има двоје дјеце, једно са пољским редитељем Аниејом Зулавским, а друго са продуцентом Џимом Лемлијем.

ПОСЉЕДЊА

Џеси и Џој најбољи на додјели "Латино Гремија"

Мексички дует Џеси и Џој и њихов поп хит "Corte!" освојили су четири "Латино Гремија", а рокер из Колумбије Хуанес освојио је награду за најбољи албум "MTV Unplugged".

Тринаеста додјела "Латино Греми" награда завршена је у четвртак у Лас Вегасу, а водитељи су били мексички глумци Кристијан де ла Фуенте и Лусеро, а церемонији су присуствовале звијезде из цијелог свијета. Брат и сестра Џеси и Џој из Мексика добили су награду за најбољу пјесму године, продукцију, најбољи савремени поп вокал албум и за најбољи кратки видео. Пјевач регетон музике из Порторика Дон Омар и рок бенд "Cuarteto de Nos" из Уругваја освојили су по два "Латино Гремија".

Луда планета

Мачка са падобраном

Шведска осигуравајућа компанија "Фолксам" снимила је рекламу у којој је главна звијезда мачка која лети са падобраном. Како су дошли на ову идеју - једноставно су питали своје клијенте, а прва се јавила једна Ева, која је своју мачку осигурала у овој компанији и предложила им да, као што падобранци прије отварања падобрана праве разне облике, када се споје у ваздуху, исто ураде са мачкама.

Коњ прелази улицу

Многи руски возачи у своје мезимце уграђују камеру која снима ситуацију на путу. Такви снимци спојени су у компилацију клипова, која је, за пет дана живота на "Јутјубу" постигла више од милион и по прегледа. На снимцима коњ прелази лагано преко "зебре", комби се котрља без једног точка, ауто за собом вуче ријеву са бензинске пумпе...

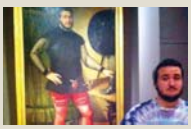

Двојник из прошлости

Макс Галапо је у филаделфијском музеју заниј̂емио пред једном сликом из 16. вијека на којој је насликан мушкарац идентичан њему. Слику "Portrait of a Nobleman", коју је насликао непознати умјетник, прво је примијетила Максова дјевојка и рекла му да се окрене и погледа свог двојника из прошлости.

- Нисам могао да вјерујем својим очима. Као да сам гледао себе у огледалу - рекао је одушевљени Макс, чија породица потиче из исте области у Италији у којој је настала и слика.

ISSN 1840-1155

ПЛУС
Глас Српске
www.glassrpske.com

објектив

Портрет
Евица Милованов-Пенезић: Моје рукавице идеалне за принцезу Кејт

Култура
Урош Петровић: Не смемо дозволити да деца расту без књиге

Шта су показале студије о условима за живот у градовима широм свијета

Живот најбољи у Мелбурну, а најгори у мексичким градовима

СИЈУДАД ХУАРЕЗ
најопасније мјесто на свијету

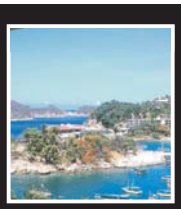

АКАПУЛКО
некад рај, данас ноћна мора

ТОКИО
најскупљи град на свијету

Познати на facebook

НОВАК ЂОКОВИЋ,
тенисер

Пресрећан сам! Хвала вам свима на свој љубави и подршци коју ми пружате. Са вама је све лакше - и победе и порази. А сада идем на дууго прижељкиван одмор :)

13. новембар

СЕЛЕНА ГОМЕЗ,
пјевачица

Остала сам без ријечи. Толико моћних жена је било овдје вечерас.

13. новембар

Follow us on twitter

ИГОР РАДОЈИЧИЋ,
предсједник Народне скупштине РС

Молим да записничар-прислушкивач констатује да се одјављујем. Сутра на пут.

11. новембар

ЏЕНИФЕР ЛОПЕЗ,
пјевачица

До виђења, Кијев! Хвала на невјероватној ноћи.

13. новембар

ЗАПИСИ О ЉУДИМА

Јудин пољубац

ПИШЕ: Дара СЕКУЛИЋ

Пјесникињу Даринку Јеврић, први пут сам угледала у колу. Била је чудесни плави дугокоси коловођа. Играло се македонско оро. Имала је двадесет пет година. Весели, занесени играчи, као ни она, нису знали да су већ тада били "Преварени тишином", како је насловила своју прву самосталну књигу поезије. Било је то у Средској, селу близу Призрена, гдје су се одржавали Песнички сусрети Лазар Вучковић. Од тада, сретале смо се Даринка и ја често сваке године.

Ослонац и утјеха

Негдје крајем седме деценије прошлог вијека, дошла је на Сарајевске дане поезије. Из хотела у којем је била смјештена, одмах ми је дојурила. Чим је упала у мој станчић, као дијете се несташно и слободно заваљуцала по мом лежају на поду. Смијала се гласом који је гргољио и до мог уха долазио у малим таласима. Пришла сам јој да се пољубимо. У својим умиљатим мачјим очима, она се узбиљи: "Другарка моја, дође ли ти онај твој сплавар са Дрине?" Сада таласи њеног гласа скренуше у мој смијех.

У то доба гледала сам се са једним младим пјесником с Пиве, трагичним наравно, који је често кроз Сарајево пролазио, а мени дуго није долазио. Пројурише и године како ми је поклонила и своју књигу "Јудин пољубац" с посветом: Дари Секулић, пријатељици мојој с лицем према Сунцу, ове горке стихове, сестрински Даринка Јеврић, 3.11.1998. Била је и то Нулта година, као и пјесма издвојена на прву страницу у књизи, на крају с припјевом: "Од марша на Дрину до погребног марша и посмртне маске, добра паство, вијек промину". Ко то утискује Јудин пољубац у "Распеће" Милића од Мачве, на насловној страни ове Даринкине књиге. "Цариник на Дрини" препознаје се у пјесми као силник који превози душе и пламене, судија је, тумач мапа и гријехова, миротворац из бијела свијета - вијековима пред овом "испоставом пакла". "О, предани Геометри што мјере ништа, стратези с гајтанима танане пређе истрајавају на послу прецизним ништомјером опкроје парцелу, неком за гроб неком за надгробност славну".

Помагале смо и тада једна другој да преживимо све распето у Србији. Имале смо заједничке пријатеље. Међу најдражима био је и Станислав Станковић, млади професор који се запослио у Приштини да би студентима преносио своје знање о реченици, ријечима и облицима у њој. Био је покретач и организатор Песничког часа - учитељству у част, у његовом родном и убавом Власотинцу. Једна пјесма у "Јудином пољупцу" посвећена је Станиславу, који је и сам стидљиво писао пјесме. Даринкина пјесничка братија, художници, кренули су са Станиславом, кроз питомину храста и букве у Златичево, родно село некад бројних Станковића и његових прадједова. Кућа у којој је рођен и његов отац Раде, дуго већ самује и копни празна, а оживи кад се наложи ватра - и ми смо одмах подложили крушну пећ. Таквих пустих старих кровова и под њима угашених пећница много има на прелијепом и богатом југу Србије.

Када су због ратних зала многи пјесници замукли, Даринкина пјесма се запањено питала ко нам то и зашто оштрицу ножа држи под срцем које распето крвари. Писала је и умјесто мене, о оном што је и мени пресјекло дах и ријеч. Говорила ми је да ће бити посљедњи Србин који ће напустити Космет, своје родне Глођане и питому хвостанску земљу винограда.

Слушајући и читајући њене пјесме, осјећала бих да су то и моје неизљечене и неизљечиве бољке. Како би се другачије потврђивало да болујемо оне пјеснике и оне њихове пјесме у којима смо препознали свој крст и своје распеће. Другачија је била Дарка, како сам је звала, код своје куће односно у свом стану. У туђој ружној градњи, на страшном мјесту, она је заједно с мајком Јулијом знала имати и уредити њихов дом. Поштовала је и угађала пријатељу, посебно пјеснику, који би бануо и прошао кроз њихова врата.

Срдачна и пажљива, никад није учинила погрешну кретњу, изговорила нежељену ријеч, направила сувишан корак. Кроз пет година које сам провела у пришту и смраду, она ми је била сигуран ослонац и велика утјеха. Једнако и мајка њена Јулијана. Могла сам код њих заплакати, ко зна по који пут испричати исту причу, наслонити се и заспати, без устезања посркати топлу јуху, не туђу супу и туђу чорбу. До миле воље могла сам пиљити у Даркин портрет на зиду, који је насликала Весна Парун, па онај који је урадио Матија Бећковић, не знајући до тада да Матија и слика.

Срамни вијек

Даринка Јеврић је, како каже Добрица Ерић, "вила равијојла српског песништва, Косовка девојка нашег епског духа и поноса и наше лирске туге, она која у сумрак овог века са златним кондиром душе лута по разбојишту нашег побранковићеног господства, родољубља, властољубља и родомржја и причешћује преживјеле нежигосане срамом и непосрнуле духом". Да, било је то у сумрак прошлог вијека, а онда се у садашњем и овом нашем црном вијеку, отворио амбис, душмански зјапећи, који је Даринка гледала очима у очи живећи стално на Космету, у хвостанској земљи, о којој је у "Јудином пољупцу" запјевала другачије. Глас је то припремљених на жртву, глас као псалам бездомника, туђих прецизних ништомјерача наше земље и наших вода. Сада је то само говор Старине из Крајине, који се пита откуд царина на Дрини, било би стварније да су поставили вјешала "Иљ' колац онај да поболи су што омрсише га неимари Ћуприје, па да смо квит". Сад је Даринкина ријеч горка, пуна поруге и прекора кроз "нула лице", кроз прогнаников припјев: "Ја ледник сињи мед Глувилом и Олујом, ево плутам низ црну матицу". У данашњем вијеку бездомник, чувар туђег блага на ничијој земљи "камчим мишју рупу да процичим". Днес, како каже Дарка, Ускоци су у Метохији на коју "жбири с пушкарница Проклетија мотре - на урушено тројство дома/гроба/и сина".

У овом једнако срамном вијеку, човјек иде уназад и иде четвороношке. Даринкина књига "Јудин пољубац" њен је крик и клетва онима који насрћу на живот и срећу Соње и Игора, дјеце њене најмлађе сестре Каће (пет их је мајка Јулија родила) и Горана, младог љекара из Приједора, који су се након свог крижног пута настанили негдје далеко, предалеко. Написала је Дарка и пјесму кроз горка моја коначишта и назвала ме као нико ми дражи Дарохранилица, Биљарица Лицем од земљице.

Даринку Јеврић су људи вољели. И за вријеме рата њено име се изговарало с поштовањем, цијењени су њени мртви родитељи и расута по свијету породица. Али у зло доба и године гладне, олош исплива кроз мутљаг на површ, отпад и дивљаштво насрну на уљуђене и питоме животе. Звијер ће провалити и у њен кутак у Приштини кад је остала сама и одлучна да остане заувијек - и њеном крвљу попрскати њене књиге.

Посљедњи пут сам видјела Даринку у Власотинцу, 1999. на Песничком часу. Којег ли значења, које ли несреће - три окренуте деветке, три су шестице, ђавоље знамење. Све док је трајао Песнички час у рукама је миловала велику црвену јабуку, приносила је лицу и мирисала. Њена бујна плава коса била је острижена тако да заклања њено лијепо и паметно чело и рез ножа. Ножа који је одстранио стврднуту крв из потиљка њене главе, била је то згрушана и згрудвана крвца поетесе након страшне експлозије убојите направе бачене у дом који је она чинила светим.

Када су због ратних зала многи пјесници замукли, Даринкина пјесма се запањено питала ко нам то и зашто оштрицу ножа држи под срцем које распето крвари. Писала је и умјесто мене, о оном што је и мени пресјекло дах и ријеч. Говорила ми је да ће бити посљедњи Србин који ће напустити Космет, своје родне Глођане и питому хвостанску земљу винограда

ПИШЕМ ЗА ПАРЕ

МИЈЕШАНО МЕСО

Цаба су била упозорења старијих - Не жени Влашњу. Не жени муслиманку. Не жени Хрватицу. Не жени Српкињу. Немој, сине, кунем те млијеком којим сам те задојила, клеле су мајке синове, ал - цаба: Мама, ја је волим, а љубав не познаје границе. Јесте, сине, али ако си заљубљен, ниси ментално заостао

ПИШЕ: Никола ПЕЈАКОВИЋ

Неки дан сам рекао да ми је тешко писати колумне, јер се осјећам као неки судија, као неко дежурно кукало. Имао сам седам дана да размислим и схватио сам: Колумна је, у ствари, исповјест, јавно исповједање. На столу, данас, је једна заиста тешка тема. Она је својеврстан и културолошки и политички и друштвени феномен и она сама није тако, можда, значајна код неких других народа, у другим неким земљама и крајевима, али, на Балкану, у бившој СФРЈ, посебно у Босни, јесте. Ова тема ме чекала, њу нисам могао избјећи, нисам хтио, нисам желио да је избјегнем, без обзира што знам да ће ставови изнијети у овој колумни бити критиковани са свих страна, а ја називан погрдним именима. Нисам мазохиста и, признајем, нисам имун на критику и на вруће опаске дежурних форумаша и провинцијских новинара, нисам. Тешко ми је кад ми кажу да сам будала, и моји најближи и они, на друштвеним мрежама, најдаљи. Заборавим ја на то, временом, али да ми није свеједно, није. Међутим, ова тема се мора обрадити, јер она представља кључни темељ опстанка једног народа, опстанка његових културних вриједности, његових обичаја, традиције. То су - **мијешани бракови**. Мислим на бракове између особа које су различитих вјера, које су припадници различитих народа. И мислим на ону идеју југословенских комуниста да се пропагирањем и глорификовањем мијешаних бракова, у некој врсти југо мелтинг пота, истопе све нације и народи и направи једна – југословенска нација, атеистичка, базирана на ученьима Маркса, Енгелса, Стаљина и домаћих шалабајзера. Тај наци-програм, та игра са животима генерација, крваво је прекинута и уводећи породице у међусобни рат, а људе, појединце, бацајући у лични хаос, у мали, приватни пакао.

Иако су управо срамне политичке одлуке и генетско-идеолошке будалаштине југо-комуниста довеле народе у стање бесмисла, у економску и духовну пропаст, и, на крају, у разоран и прљав грађански рат, ми и даље, као какве аутистичне краве, мучемо о красоти бивше Југе, хвалимо се да смо добро живјели на кредитима, балавимо о црвеном пасошу који је, некад, отварао врата и овде и онде и тамо и вамо, о Ровињу и мору, Мљету, Чехињама и, кобива, некој *слободи*, коју нам је бравар дао; о локалним ђаконијама, сарми, пршуту, сиру, урмашицама, ћевапима, као да су то нека наша, југо-јела, а не, у ствари, туђа. Било је фино у старој Југи, јодловање титова унучад и праунучад, јодловање генералски унуци који се још увијек башкаре по Београду у **ТУЂИМ** становима. Било је фино и мени и њима. Јесте, али питајмо оне по Фочама, Зеницама, Голим отоцима, како је њима било, њима и њиховим породицама.

Једина професионална и добра била је УДБА; и таква је и дан-данас, ради и ћути. А ово остало је само био један вашар разних примитивизама, гарниран индивидуалним интелектуалним величинама које су, као што отприлике рече Крлежа и за самог себе, писале и радиле стилом званим – **самоцензура.** Е, па, још једна од тих успјешних тековина бивше нам домовине, поред аутоцензуре и потказивања као правог, домаћег спорта, су и мијешани бракови. Она је, додао бих, прави културни феномен, аутохтони, наш, домаћи производ, јер, иако није само наша специјалност, бројне су карактеристике које тај феномен претварају у наш, овдашњи обичај и битну културну одредницу.

Мијешани илити мјешовити бракови су представљани као врхунац, као највећи домет, као цивилизацијска пречка југославенског друштва. Лакоћа са којом су превазилажене разлике, вјерске, културне и друге, била је задивљујућа. Жене и мушкарци слободне Југославије, женили су се и удавали ко безглаве муве, не марећи низашта. Ново, комунистичко вријеме и идеологија, ниподаштавала је старе законе, исмијавала их и називала превазиђеним; све оне вјековне обичаје које су народи на овим просторима поштовале старе угледне куће, домаћини, народни трибуни, сеоски ђилкоши са Капиталом под мишком, бацали су под ноге; газили су вјековне законе села и града на којима су, народи и људи, опстајали, поштујући та неписана правила, правила око љубави, посла, удаје, женидбе, прављења куће, путовања, посуђивања пара; постојао је Типик и он се поштовао. Комунисти су све то бацили под ноге и кренули испочетка: Историја почиње од нас, то је синдром сиромашних и малих, неуких, народа и људи.

Људи и жене су, преко ноћи, одрицали се вјере, отаџбине, свега, зарад љубави и као нову вјеру бирали СКЈ (Савез комуниста Југославије), а Југославију као отаџбину. Заборавио се био и Свети Сава и црква и џамија и катедрала; сви су хрлили у Општину да их тамо неки краваташ, масан и ракијски намирисан, споји са изабраницом срца и упише их у неку књижурину: Ајте кући, сад се муж и жена. Наравно, старији људи су се ибретили, крстили, снебивали, гледали како сад да савладају овог црвеног ђавола, да се одупру насилној, малограђанској модернизацији, миграцији из села у град, из опанака у шимике; преостали домаћини, које Озна није поубијала, гледали су како да сачувају образ и породицу на окупу. Култура је ту стајала поред и чекала Октобарске плаве блузе, свога Мајаковског и Мејерхољда, чекали су се нови *умјетници*, да дају легитимитет новој власти. Новој власти пришли су, да се не играмо више, и Андрић и Крлежа и остала братија. И Меша и Бранко. Добро, Бранко се послије убио, то се мора узети у обзир. **Интелектуалци су ту да се политичка побједа умјетнички верификује, да не остане гола сила, да има интелектуалну подставу, да се скроји по мјери, а не да пролетерска блуза и чашире ландарају око пролетерског струка другарица и другова.** Да, чули сте ме добро господо политичари, без умјетничке повреде, ви сте нико и ништа. То су *Титини Брозовићи* добро знали; ништа нисте научили од својих претходника. Пардон, сарајевска школа фудбала зна шта ради, они су лекцију научили и свака им част.

Интелектуалци су ту да се политичка побједа умјетнички верификује

Цаба су била упозорења старијих – Не жени Влашњу. Не жени муслиманку. Не жени Хрватицу. Не жени Српкињу. Немој, сине, кунем те млијеком којим сам те задојила, клеле су мајке синове, ал – цаба: Мама, ја је волим, а љубав не познаје границе. Јесте, сине, али ако си заљубљен, ниси ментално заостао. Било је ту разних модификација и старији, мудрији, дијелови појединих народа су, као што рекосмо, разним триковима покушавали да ријеше проблем и препливају ово Зло доба. Зато ћу морати да анализирам сваку варијанту посебно, јер су модалитети понашања у браку, другачији и различити, мада је било и сличности. Хрватице су редом и јавно и тајно криштавале своју дјецу у католичким црквама, а мужеви Срби су ћутали ко стрине. Хрватице су знале како да васпитају дијете да буде католик, али Срби су чврсто вјеровали Партији и нису се мијешали у женин посао. А њен је посао био да направи малог Хрвата, што је у реду, с њихове тачке гледишта. У тим браковима, у тој комбинацији, као и у било којој другој гдје је муж Србин, геша, мачо, коњина, укључен - дјеца су била оно што су им биле мајке. Мајчина страна је увијек била јача и дјеца су заборавила на то да су им очеви били Срби. **Неко ће рећи: Какви су им очеви били Срби, такви су и они Срби постали. И – у праву је.**

Са муслиманима, Бошњацима, је мало другачија ситуација, јер су муслимани, као и Срби, врло снажно прихватили и усвојили причу о братству и јединству. Имали су и раштa, јер им је бравар дао нацију, а сад су добили и језик, кућеш боље, зато они дан данас славе Јајца и Засјебања Агноја по шумама и горама. Зашто су Срби тако здушно ушли у то, то је већ друго питање и дуга прича, прича о издаји. Дјеца из тих комбинација су, по правилу била, најздравија и најталентованија дјеца, градска и образована. Мало су данас ометена по питању идентитета, али су им резервни положаји, типа – ја сам грађанин свијета, није битно шта сам, ја сам добар човјек или ја сам Американац, Данац, Швођанин, учинили неку врсту олакшања и умирили хук предака у њима. Ипак, у дубини, они нису знали ко су, нису имали идентитет (осим оног накалемљеног или интелектуалним акробатијама смишљеног, углавном заснованог на магловитом, љевичарском миту са градским дресингом: Ми смо раја/екипа/шквадра из центра.). Не знајући ко су, гинули су бранећи град од сељака (тако су они то звали). Коментар те ратне крилатице је непотребан, види се незрелост и неразумијевање самог себе и турање главе у пијесак; **мјешовит сам тим се дичим.** Али, истини за вољу, највише су и надрљали у овоме рату, нису знали гдје ће; нит код Радована нит код Алије, па су листом брисали у иноземство, иностранство, напоље. Тамо сад живе и, хвала Богу, добро им је. Ухвати их мало носталгија, али и ње је све мање и све је блажи удар на душу, јер имају прилику да виде шта се збило са онима који остадоше у овој Кривокурији, стручно, у европским интерним дипломатским папирима, за балканоидне земље, користи се назив - **Сцхрыгдицк Стаатен.** Највише ми је жао тих момака и дјевојака, те изгубљене (моје) генерације која нема родбине (сви су се посвађали међусобно), све се распало. И тај Запад их разочарао исто као и домовина, безизгледност, безидејност, пропаст свих идеала, све их је то дочекало и лупило у главу. Остали су – сами. И зато им треба помоћи. Не неком кукњавом и жалопојкама, већ храбрим суочавањем са проблемом – ко сте, ко смо и шта желимо. За такав третман, потребно је да се одлуче да ли ће погледати у очи своје претке или ће окренути главу од њих. Ако ураде ово друго, за њих нема спаса.

Срби су криви што су дошли у позицију у којој су

Мијешани бракови и идеолошка опредијељеност брачних другова, довела је до поплаве пригодних имена. Најчешћа су била: Горан, Драган, Зоран, Златан, Бојан, Јасна, Јасмина, Драгана, Горанка, и, наравно, руска имена - ту нема шансе да се партијски другови наљуте. Сврха тих и таквих имена је била да се што боље завара траг, да се затре поријекло и не препозна нација, народ. Тако су та, у ствари дивна имена, постала синоним за једну сјеверно-корејску форму и начин рјешавања ствари. Данас, они људи који имају та лијепа имена, могу мирно да живе и ништа их не спречава да буду оно што јесу или што желе да јесу. **Имена су небитна, битан је однос према прецима.**

Код комбинације Србин из четничке, а мајка Српкиња из партизанске породице, долазило би до најжешћих сукоба, јер се све мотало око политике, па су дјеца, ту, највише и страдала. У тим варијантама, назначајније је мудром ђеду или баби украсти дијете на сат, два, крстити га у Православној цркви и касније се борити за његову душу, да не страда, да не застрани; родитељи ту престају да буду битни.

Сви, осим Срба, говоре: Није битно с ким ћете и како ћете, жените се, удавајте, али **дјецу дајте – нама.** И тако, и језуитска и јаничарска шема и даље послује, и даље важи, али у новом времену. Да не буде какве забуне, Срби су криви што су дошли у позицију у којој су. Није им нико крив. Као што су одбацили вјеру, тако су, системски, годинама уништавали интелектуални потенцијал властитог народа, правећи негативну селекцију. Сада смо ту гдје смо, на дну каце.

Искуство прошлог Рата, показало је да су мијешани бракови донијели много проблема и тим људима и њиховим породицама. Зато мислим да не треба више чачкати мечку. Добро, љубав се деси, и кад се деси нека тако и буде, нека се узму. Али гдје да се вјенчају? У чијем Храму? Или ћемо опет у Општину, као да је брак нека општинска ствар, нека грађевинска дозвола, дозвола за оне ствари, шта ли...? Ком Богу да се моле? Да се уоште не моле? Моје скромно мишљење је да су **бракови који остану мијешани, у коме се не зна ни ко је човјек а ко жена, нити коме Богу дјеца треба да се моле, у коме се, ради мира у кући, не слави ни Васкрс ни Ускрс ни Бајрам – само једна несрећа и за те заљубљене и за њихову дјецу.** Треба бити врло, врло озбиљна и стабилна особа да би се ушло у тај, такозвани, мијешани брак. Наручите мијешано месо за двије особе умјесто бифтека, ако сте јако гладни, али пазите да се не преједете, да вам то силно месо не присједне.

Било је и међу плавом крви мјешаних бракова, али из интереса, искључиво. Али, замислите Вилијама или Чарлса, насљеднике престола, како жене Египћанку или Палестинку? Оли Мексиканку? Лијепу Молдавку!? Хе, хе, све се бојим... Замислите неког лорда, робина или шеика како своје богатство, стварано генерацијама, предаје неком српском ђилкошу, јер се *њнова мала, зателембесала у нашега лолу*. Аха... Мало сутра, поподне, *иза четри*. Нама причају да ће бити дуго љето, а себи већ шију капут. Знају они своме петку пост.

Праштајте...

ОФРЕКОРД

Нека опросте сви они који су у мијешаном браку или су из мијешаног брака. Ово није упрено против њих, него против комуниста и њихової пронацистичкої плана, пірања народима и генетиком, против њихової експеримента који је нас је коштао 60 година стајања у мјесту и носања штафета. Ово је колумна против култа личности, уравниловке и негативне селекције, против диктатора који је наредио да се народи мијешају, не би ли затро те исте народе.

Е, против тога сам, а ако сте ви за, да се то вријеме лажи врати, ако мислите да је бравар био бољи, онда се сликајте и ви и ваше мијешано месо за двије особе.

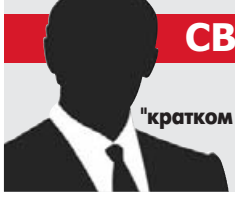

СВЈЕДОК САРАДНИК

Један политичар познат је по "кратком фитиљу", па често прави непријатне сцене својим суграђанима.

INBOX

Крајње је вријеме да се распише конкурс за директора Дома пензионера Бањалука, те да се напокон на чело ове установе постави неко ко ће бити са факултетском дипломом. Треба да се стане у крај свим малверзацијама у овом дому…

marijak@gmail.com

Ништа чудно то што је БиХ још "мека" за извоз оружја криминалним групама у БиХ. Све док се не предузму неке мјере и не испита одговорност оних који су криви, биће тако… Ништа чудно, али опет чудно, што се на такве мјере чека већ годинама!

ilijam@yahoo.com

ПИШИТЕ НАМ НА plus@glassrpske.com

ПОРТРЕТ

ПИШЕ:
САНДРА КЉАЈИЋ
sandra@glassrpske.com

Евица МИЛОВАНОВ-ПЕНЕЗИЋ, модни дизајнер и умјетница

Моје рукавице идеалне за принцезу Кејт

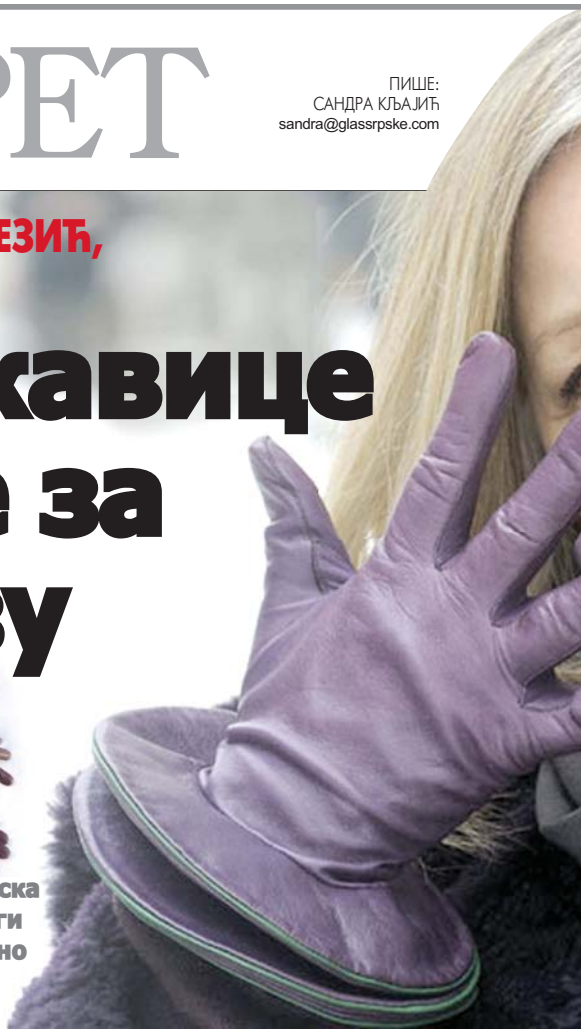

То што управо Кејт носи моје рукавице прија ми из много разлога, каже српска дизајнерка чији су модели, које многи сматрају умјетничким дјелима, одавно нашли мјесто на европском модном тлу и у ормарима познатих дама

Да српски модни дизајнери полако освајају свијет, показала је и дизајнерка и умјетница Евица Милованов-Пенезић, чије су рукавице одавно нашле своје мјесто на европском модном, па и краљевском тлу.

Посјетиоци њених изложби наглашавају да када гледате њене моделе "нисте баш потпуно сигурни да ли стојите испред скулптуре или рукавица". Дубоке, кратке, плитке возачке, једнобојне или са нитнама, пертлама, копчама, шарене са апликацијама, футуристичке... многима су једноставно неодољиве, па и за Кејт Мидлтон, односно војвоткињи Кетрин, супрузи британског принца Вилијама, која је прави колекционар Евичиних рукавица.

- Она је идеална особа за њих – каже за "Глас Српске" Евица Милованов-Пенезић. Додаје још да то што управо Кејт носи њене моделе, прија из много разлога.

- Када је купила прва два пара, радила је за Jigsaw, једну веома јаку и прескупу модну кућу у Лондону и могла је да дође до било чијих рукавица на овоме свету, али је изабрала баш моје. Друго, завршила је историју уметности и за очекивати је да има велико знање о уметности. Осим тога стране стил који она негује и гаји је препознатљив - истиче Евица.

Напомиње да је Кејт један пар купила када је знала да ће сједјети по први пут званично у првом реду са краљевском породицом и да ће бити фотографисана.

- Мислим да је то велико признање. Она је и касније набављала моје рукавице, тако да знам да има сигурно

више од десет пари. Довољно ми је да знам да их особа као што је она носи - истакла је Евица.

Додаје да од познатих, између осталих, њене рукавице носе и славна Дебора Хари, односно Блонди, као и америчка пјевачица Келис.

- Носи их и много жена које нису толико познате јавне личности, а ипак су даме од стила. Моје рукавице носе се готово свуда у свету - каже она.

Ни сама не зна прецизно колико је пари рукавица до сада дизајнирала.

- То је веома тешко питање. Ја сам прву велику самосталну изложбу у Паризу имала 2002. и тада сам правила попис и имала сам више од 2.000 конструкција. У међувремену сам радила нове моделе. Мислим да сам достигла, па и прешла 3.000 пари различитих модела - каже она.

Наглашава да, када прави рукавице, нема у виду неку посебну особу којој би оне биле намијењене.

- Правим их да бих ја била задовољна са њима, а то где ће оне да заврше - да ли у кутији и да чекају неку изложбу, на неком продајном месту или ће бити код некога, најмање је битно. Никада их нисам радила с намером да иду тамо или овамо. Ипак, има много жена за на којима бих волела да их видим - наглашава Евица.

Њене су се рукавице "прошетале" и на бројним недјељама моде од Париза до Њујорка.

- Ако ми је интересантно то што модни креатори раде, веома радо ћу се потрудити да моје рукавице буду презентоване уз њихове моделе. Сарађивала сам са доста модних дизајнера, укључујући Роксанду Иличић, Верицу Ракочевић, Александра Николића, Guia... Они у принципу нису захтевни - покажу ми своје моделе, изнесу своју идеју и ја направим рукавице које иду уз њихову колекцију - објашњава Милованов-Пенезић.

Евица је дизајнирали и рукавице за филмове и позоришне представе, укључујући филм Срђана Драгојевића "Свети Георгије убива аждаху", представу "Велика драма" и опере у Мадленијануму.

- Тренутно је затишје што се тиче позоришта и филмова, али тога увек има и то је мени увек интересантно. Велики је изазов радити рукавице из одређене епохе, када мораш да погодиш и боју и форму и детаље. То волим да радим. Радила сам на великом броју филмова, али ипак бих издвојила велики први филм "Пљачка ватиканског трезора". За тај филм урађено је више од 120 пари рукавица из 1926. То су биле праве дамске рукавице, а много сам и научила радећи их наглашава она.

Њене рукавице "прошетале" и на бројним недјељама моде од Париза до Њујорка

Евица се на почетку своје каријере бавила и израдом одјеће и торби али од 1997. године се потпуно посветила рукавицама.

- И данас увек постоји неки ситан детаљ који урадим поред рукавица. Рецимо, све ташне које приватно носим су моје ташне. Увек се уради неки ранац или капа. Недавно сам урадила кожне капе за које су ми инспирација биле жене које су возиле на релију Париз - Дакар. Мислим да се ипак више нећу бавити дизајнирањем кожне гардеробе. Предуго се бавим модним детаљима да бих опет почела то да радим. Мислим да свој печат можеш да оставиш и радећи само модне детаље - сматра Евица.

Готово сваки пар рукавица које је Евица дизајнирала су уникат.

ИЗЛОЖБЕ И НАГРАДЕ

Евица је добитник многих награда и признања, а њени су модели излагани на великом броју изложби и манифестација, укључујући и двије изложбе у Паризу.

Не крије да награде веома воли.

- Свакој се обрадујем. Посебно ми је драго признање из фебруара ове године, са изложбе "Носива уметности" у Хонгконгу. Институт за дизајн Хонгконга направио је изложбу на којој су биле моје рукавице, а када је било затварање, обавестили су ме да је жири одлучио да се моје рукавице откупе и да буду у трајном власништву Института да би студенти могли да их виде - каже Евица.

ФОТО: ГЛАС СРПСКЕ

Евица Милованов-Пенезић

Принцеза са рукавицама српске дизајнерке

Не трудим се да нађем нешто, већ то нешто налази мене

- Оно што је мене навело да радим рукавице је то што су увек биле, према мом мишљењу исувише обичне: три модела у много боја. Волим да носим рукавице и увек сам тражила да оне буду другачије. Када сам почела да их радим, радила сам оно што бих ја волела да носим и на крају се испоставило да сам за прву изложбу имала 246 различитих пари. Свима се то свидело и ја сам наставила да их радим, тражећи ту неку "идеалну" која задовољава и форму и функцију и дизајн и све остало - истиче Евица.

Додаје да док дизајнира не размишља и не тражи инспирацију.

- Многе ствари, било шта да видим може да ме асоцира на рукавицу и како би то изгледало у рукавици - од архитектуре, моде до неке епохе. Једноставно, не трудим се да нађем нешто, већ то нешто налази мене и обично, ако је довољно интересантно, заврши на неки начин на рукавици - појашњава Евица.

Рукавице израђује на стари занатски начин, што подразумијева ручно кројење, као и то да их шије само једна особа.

- Када је о ономе што тренуто радим ријеч, моје рукавице ће бити изложене на изложби модних дизајнера Удружења примењених уметника, која се организује већ пету годину. Самосталну изложбу планирам за следећу годину - каже Милованов-Пенезић.

ИСТОРИЈА

Три године од одласка српског патријарха

Живот патријарха Павла по Јеванђељу

Када бих био последњи Србин, пристао бих да нестанем, а да не буде злочина... пристао бих да нестане не само велика него и мала Србија и сви Срби са мном, а не бих пристао на нељудство и нечовечство, једна је од порука патријарха Павла

Чувајмо се од нељуди, али се још више чувајмо да и ми не постанемо нељуди - говорио је патријарх Павле, према којем ће се посљедња деценија 20. вијека и прва у трећем миленијуму памтити у Србији, поред осталог, и као деценија његовог духовног присуства.

Четрдесет четврти патријарх на трону Светог Саве преминуо је 15. новембра 2009. године.

Дужност поглавара Српске православне цркве преузео је децембра 1990. године. Од 17 архијереја на изборној листи, епископ рашко-призренски је био једини који истински није желио да буде патријарх.

- Ја се покоравам вашем избору и надам се да ће Господ помоћи Цркви својој да у мени не буде онај који ће је унизити - рекао је на хиротонији у Саборној цркви архиепископ пећки, митрополит београдско-карловачки, Његова светост патријарх српски господин Павле.

Људи и нељуди

- Моје су снаге слабе, ја се у њих не надам, надам се у помоћ вашу и помоћ Божју којом ме је он до сада држао. Нека буде на славу његову и на корист Његовој цркви и нашем напаћеном народу у ова тешка времена - рекао је преузимајући мјесто првојерарха СПЦ - првог међу равнима, наслиједивши на трону Светог Саве патријарха Германа.

Послије 30 година архијерејства у Епархији рашко-призренској, које је провео у служби народа Косова и Метохије пратећи сва страдања, прикривене и отворене прогоне и насиља, примио је патријаршијско жезло и панагију Светог Саве, али и обавезу да својим присуством и сваком изговореном ријечи одбрани чистоту и смисао Јеванђеља.

- Закон Јеванђеља мора се применити на закон државе - наглашавао је патријарх отворено се супротстављајући режиму Слободана Милошевића, а народ упозоравајући да се "сили треба приклонити само зато што она Бога не моли" и да није на одмет "мудрост змије, а кроткост голуба".

- Уздам се у Бога да ће овим властима отворити очи да овај намучени народ престану злостављати - рекао је 3. фебруара 1997. године патријарх Павле у јавном обраћању.

"Ови догађаји слуте на најгоре па зато не престајем да очински молим и преклињем, како огорчени народ, младе и старе, да се уздрже од сваког изазивања нереда, тако и оне наоружане да буду чувари реда и мира, а не власти која трагично по све нас све више тоне у незнању шта ради."

Неколико дана прије ове поруке, на Савиндан, патријарх Павле је предводећи око пола милиона Београђана у празничној литији, прошао кроз кордон полиције. До зуба наоружани припадници Милошевићеве Специјалне полиције, који су 178 дана обезбјеђивали неуморне демонстранте на Тргу Републике и у Коларчевој улици, без ријечи су се размакли пред одлучним патријархом Павлом.

- Невоља је било и биваће, људи и нељуди је бивало и биваће. Околности не зависе увек од нас, али да ли ћемо бити људи или нељуди то од нас зависи - говорио је патријарх Павле, бринући посебно за народ Косова и Метохије који "крај својих све проређенијих огњишта, чува светиње не само Срба, већ и читавог просвећеног човечанства".

- И данас, када се над Косовом и Метохијом надвијају црни облаци подсећам вас на хришћанску обавезу и љубав према непролазним вредностима - истицао је патријарх Павле, упозоравајући да вековима траје Голгота српског народа на Косову и Метохији, а да то "виде и знају сви осим оних који су изабрали да буду слепи за гледање истине и глуви за слушање правде".

- Када бих био последњи Србин, пристао бих да нестанем, а да не буде злочина... пристао бих да нестане не само велика него и мала Србија и сви Срби са мном, а не бих пристао на нељудство и нечовечство - једна је од порука патријарха Павла, који својој духовној дјеци објашњава смисао косовског завјета и свог опредјељења за Царство небеско.

- Чувајмо се од нељуди, али се још више чувајмо да и ми не постанемо нељуди - неуморно је понављао патријарх, који 29. маја 2007. скромно и молитвено у патријаршијској капели Светог Симеона Мироточивог обиљежио пола вијека архијерејске службе и дан када је (1957) архимандрит Павле постао епископ рашко-призренски.

Јеванђељске поруке

Иако су многи у Цркви и ван ње сматрали да је овом народу потребан борбенији поглавар цркве, ипак је већина слиједила ненаметљиву снагу и ријечи патријарха који је цијели живот и архијерејство провео у Јеванђељу као истрајни неимар Новог завјета, непрестано понављајући - "Што смо даље од Бога, даље смо једни од других".

Његова смирена мудрост с поштовањем је прихватана и приликом посјета канонским православним црквама и у сусретима са представницима других цркава и вјерских заједница као и са представницима држава.

Његове јеванђељске поруке да су "истина, правда и љубав моћније од неистине, неправде и мржње" и да је "дужност цркве да људе води миру, јединству и слози", биле су свима прихватљиве.

(Танјуг)

ТЕМА

Шта су показале студије о условима за живот у градовима широм свијета

Живот најбољи у Мелбурну, а најгори у мексичким градовима

Студија "The Economist Groupa" показала да се најбоље живи у градовима Аустралије и Канаде. Најопаснији град на свијету Сијудад Хуарез у Мексику, а најгори за живот Хараре

Да живот на појединим егзотичним локацијама понекад не само да није предност, већ може бити изузетно опасан, захваљујући комбинацији дроге, организованог криминала и неспособних власти, доказала су разна истраживања која су обављана прошлих година.

Истраживања су показала и да се добро може живјети у градовима који су нам изгледали потпуно непривлачно, као и да живот у великим метрополама не мора увијек бити пријатан.

Листе најбољих и најгорих градова обављају разне институције неколико пута годишње, а у истраживања се не укључују градови у Либији и Ираку, Сирији и осталим зарађеним зонама.

У сваком случају, листе најбољих и најгорих градова знају да буду веома занимљиве.

Најбољи градови

Посљедња студија о градовима најбољим за живот Јединице за информације при "The Economist Group" направила је нову ранг-листу најпријатнијих мјеста на планети, а градови Аустралије и Канаде заузели су шест од првих десет мјеста.

У проучавање је увршћено 140 градова, а посматрани су фактори попут стабилности, здравственог осигурања, културе, окружења, образовања и инфраструктуре. Највећи утицај на нечији ранг имао је ниво конфликта, односно безбједносна ситуација.

На првом мјесту најбољих градова за живот тако се нашао Мелбурн, а слиједе Беч, Ванкувер, Торонто, Калгари, Канада, Аделејд, Сиднеј, Хелсинки, Перт и Окланд.

С друге стране, према ранг-листи, коју је направила шведска фирма "Ериксон консјумер лаб", најбољи град према погодностима за живот је Стокхолм. Мумбај, главни град индијске савезне државе Махараштра, је други, а рангиран је испред великих градова попут Њујорка, Лондона и Лос Анђелеса.

Истраживање са 1.500 учесника по граду урађено је у Каиру, Јоханесбургу, Мумбају, Стокхолму, Пекингу, Москви, Сао Паулу, Токију, Сеулу, Лондону, Лос Анђелесу, Њујорку и Хонгконгу.

Истраживање је показало да је просјечно вријеме дневног путовања у наведеним градовима око два часа и 20 минута. Људи су много опуштенији кад тачно знају колико им времена треба да стигну до свог одредишта, самим тим могу своје вријеме много ефикасније да искористе.

У истраживања се не укључују градови у зарађеним зонама

Становници ових градова највише цијене велику понуду ресторана, кафића, тржних центара, супермаркета и других забавних услуга. Поред тога, на цијени су и квалитетна мрежа за мобилну телефонију, као и ефикасан систем снабдијевања водом. Према истраживању, грађани су се највише жалили на гужве у саобраћају, паркирање, квалитет ваздуха, општу чистоћу и начин комуникације са градским службама.

Европска агенција за статистику "Евростат" објавила је листу најбезбједнијих градова у Европи, а поносно прво мјесто заузео је град Валета, у којем у три године, колико је трајало истраживање, није забиљежено ниједно убиство.

Безбједни градови су и Будимпешта, Хелсинки, Мадрид, Рим и Беч.

Хонгконг је "најбољи град" на свијету, према резултатима рангирања које су обавили Обавјештајна јединица британског листа "Економист" (EIU) и информациона агенција "Баз дејта".

У оквиру рангирања комбиновани су подаци са ранг-листе EIU о квалитету и условима живота са подацима из других извора, да би се формирала нова ранг-листа. У истраживање нису били укључени Мелбурн, Ванкувер и Беч, који заузимају прва три мјеста на основној листи EIU.

Оцјењиване су зелене површине у градовима, ширење градова, природни ресурси, културна богатства, повезаност, изолација и загађење, на скали од један до пет, а укупна оцјена датих категорија чинила је 25 одсто новог индекса.

Преосталих 75 одсто добија се из пет категорија: стабилност, здравствена заштита, култура и животна околина, образовање и инфраструктура. На другој позицији нашао се Амстердам, а слиједе Осака, Париз, Сиднеј, Стокхолм, Берлин...

Најопаснији градови

Недавно је мексички Савјет за безбједност објавио листу 50 најопаснијих градова на свијету, а оно што је многе шокирало јесте чињеница да се првих десет најопаснијих градова на свијету налазе у Латинској Америци.

С обзиром на број убистава подијељен са бројем становника, најопаснији градови свијета налазе се у Латинској Америци, а чак 45 од 50 најопаснијих налази се у обје Америке.

Листа је састављена према стопи убистава у протеклој години, а према тој листи, најопаснији град на свијету је Сијудад Хуарез у Мексику. Овај пограничан град, полазна тачка трговине дрогом ка Америци, налази се практично на свакој листи најопаснијих градова на свијету.

Хуарез је своју репутацију зарадио константним обрачунима супротстављених нарко-картела током којих је живот од 2008. до 2010. изгубило више од 6.000 људи.

Слиједи Марсио у Бразилу, који су бразилске власти жељеле да претворе у меку за туристе, али статистика од 135 убистава на 100.000 становника никако није ишла у прилог овој идеји.

Сијудад Хуарез најопасније мјесто на свијету

ТРГОВАЧКЕ ЧЕТВРТИ

Улица Козвеј беј (Causeway Bay) у Хонгконгу је, према подацима једне од највећих свјетских фирми за промет некретнина "Кушман и Вејкфилд", постала најскупља трговачка четврт у свијету, престигавши њујоршку Пету авенију. Метар квадратни продајног простора у Козвеј беју закупци плаћају 22.307 евра годишње.

На другом мјесту по скупоћи је Пета авенија у Њујорку, са годишњом најамнином од 21.204 евра по квадрату. Слиједе Јелисејска поља са више него двоструко нижом цијеном годишњег закупа од 9.573 евра по квадрату.

На четвртом и петом мјесту су токијска Гинза и сиднејски Пит стрит мал, са цијеном од 8.962, односно 8.077 евра. Од источноевропских градова најбоље је позициониран Праг, на 27. мјесту са улицама На Пршикопје и Вацлавске намњести и најамнином од 2.100 евра.

ПИШЕ: ДРАГАНА КЕЛЕЧ
draganak@glassrpske.com

Мелбурн најбољи град за живот

ФОТО: АГЕНЦИЈЕ

Токио најскупљи град на свијету

ВАЛЕТА
најбезбједнији град у Европи

ЧАК 45 ОД 50
најопаснијих градова налази се у обје Америке

ВАНУАТУ
најризичнија држава о питању катастрофа

Будимпешта, Хелсинки, Мадрид, Рим и Беч безбједни градови

Треће је некада монденско љетовалиште Акапулко у Мексику. Овај град, некада познат по својим плажама и клубовима који су привлачили познате особе попут Френка Синатре и Елизабет Тејлор, није успио да избјегне насиље које прати дрога и које је захватило остале дијелове државе, па статистика показује 128 убистава на 100.000 становника.

Слиједе Дистрикт Централ, Каракас, Тореон, Њу Орлеанс, Кингстон, Кејп Таун. Само још један град ван обје Америке спада међу 50 најопаснијих градова свијета - ирачки Мосул који је 44. на листи.

Европска агенција за статистику "Евростат" објавила је резултате истраживања према којима је Виљнус најопаснији град у Европској унији, а до резултата су дошли упоређујући број убијених особа са бројем становника.

У Виљнусу се, наиме, годишње у просјеку биљежи 7,9 убистава на 100.000 људи. Друго мјесто заузео је Талин са 6,03 убиства, а слиједе Луксембург, Амстердам, па Брисел.

Хараре је најгори град на свијету за живот.

Према истраживању, које је лани спровела британска компанија "Economist Intelligence Unit", престоница Зимбабвеа Хараре је најгоре мјесто на свијету за живот.

Хараре је први на листи 140 градова у којима су услови за живот изузетно тешки. Према извјештају, у граду свакодневно долази до прекида у напајању струјом, као и до прекида у снабдијевању водом. Здравствена заштита је веома лоша, а услуге градског превоза испод сваког нивоа, а уз то постоји стална пријетња од грађанских немира.

Други град који је најнеусловнији за живот је Дака у Бангладешу, а слиједи Порт Моресби у Папуа Новој Гвинеји. На четвртом мјесту је Лагос у Нигерији, а пети на листи је Алжир, главни град Алжира.

Цијене

Подаци до којих је, на основу истраживања трошкова живота од јуна до августа ове године, дошао "Euro-Cost International" показују да главни град Јапана Токио и даље држи челну позицију на листи најскупљих градова у свијету.

Слиједи главни град Анголе Луанда, док је на трећој позицији руска престоница Москва.

Слиједе Сингапур, Лондон, Хонгконг и Сиднеј.

Према истраживању швајцарске банке UBS, под називом "Цијене и плате - куповна моћ у свијету" Осло, Цирих и Токио најскупљи су градови на свијету, а швајцарска економска престоница има највећу куповну моћ.

Подаци се заснивају на потрошачкој корпи од 122 производа и услуга, без станарине, а односе се на 72 града у свијету. Послије три најскупља, слиједе Женева, Копенхаген, Њујорк, Луксембург, Стокхолм, Каракас и Лондон.

Трошкови живота најнижи су у индијским градовима Њу Делхи и Мумбај.

Највише плате исплаћују се у Сјеверној Америци и западној Европи, док највише бруто плате зарађују радници у Цириху, Женеви и Копенхагену.

Када је о Европи ријеч, листу најјефтинијих градова предводе Софија, Краков и Будимпешта, док су Цирих, Осло и Стокхолм најскупљи, наведено је на сајту "Price of Travel".

Гледајући ову листу, базирану на прошлогодишњим цијенама, посјетиоци могу бити пет пута дуже у Софији него у Цириху.

Дневни трошкови за бугарску престоницу износе 18 евра, а за Цирих више од 92 евра. Листа је базирана на просјечним трошковима смјештаја, јавног превоза, туристичких атракција као и цијена хране и пића.

Природне катастрофе

Када је ријеч о листама које су направљене на основу опасности од природних катастрофа и осјетљивост друштва, најризичнија држава на свијету је Вануату, а најбезбједнији је Катар.

Индекс свјетског ризика узима у обзир опасности од природних катастрофа, али и осјетљивост друштва према природним катастрофама, која је према мишљењу стручњака, вишеструко значајнија него сама природна катастрофа.

Према индексу свјетског ризика, посебан степен ризичности за живот имају мале државе на острвима у Тихом океану, а Вануату чак 36,31 одсто.

Иза ње слиједе Тонга да 28,62 одсто и Филипини да 27,98 одсто. У регије са највећим ризиком спадају Кариби, Средња Америка и јужни предјели афричких земаља. Катар, са ризиком мањим од један одсто, је на зачељу листе.

Према овом мјерилу, државе су посебно осјетљиве послије јаких оштећења проузрокованих екстремним природним катастрофама, када је инфраструктура слабо развијена, а ситуација са храном и смјештајем - лоша.

Позитиван примјер је Холандија, у којој су дијелови земље испод нивоа мора, што води до велике угрожености од природне катастрофе, јер би без заштитних насипа цијела регија била потопљена.

Ипак, због добрих друштвених, економских и институционалних услова, она не припада екстремним земљама ризика, него је на 51. мјесту.

АЛЕРГИЈЕ

Америчка фондација за астму и алергије објавила је листу главних градова прољећних алергија. Рангирање је засновано на количини полена, употреби лијекова против алергије и броју алерголога по пацијенту. Према тој листи, најгори град за оне који пате од прољећних алергија је Кноксвил, који је препун полена, а већина његових становника користи лијекове против алергије. Други је Мекален, а трећи Луизвил.

Гвен Стефани

Поп сензација Карли Ре Јепсен није изгледала лоше на црвеном тепиху, али су јој модни критичари замјерили држање, које није било у складу с елегантном сребрном креацијом Џоане Џонсон коју је носила.
Велику пажњу привукла је и Лана Дел Реј, која је на додјели јавности представила свог момка. Шкотски рокер Бери Џејмс О Нил на црвеном тепиху је правио друштво пјевачици, која је обукла неугледну сатенску хаљину на преклоп.
Старлета Ким Кардашијан изгледала је помало незграпно у раскошној хаљини креатора Стефана Ролана, а уз то је умало пала на бини, када се оклизнула током изласка.

Питбул

Хајди Клум разочарала избором креација

ОБЈЕКТИВ

Мода на додјели европских MTV награда

Тејлор и Алиша модне побједнице вечери

Рира Ора показала да обожава црвену боју

Тејлор Свифт елегантна као и увијек

Црвеним тепихом додјеле MTV Europe Music Awards, одржане у Франкфурту у ноћи између 11. и 12. новембра, прошетале су неке од тренутно најславнијих дама музичке сцене.
Поред главне теме - награда - мода је као и обично била важан дио овог догађаја. Пјевачице су, наравно, показале најновије стајлинге. Неке од њих су одушевиле, али се већина неочекивано нашла на мети модних критичара.
Домаћица додјеле била је славна манекенка Хајди Клум, која се показала као сјајна забављачица, а која се пресвукла у чак осам креација. Нажалост, Версаће креације које је носила нису биле за похвалу, а једина коју су модни критичари издвојили била је свијетлоплава свилена тоалета којом је прошетала сценом при најављивању извођача.
За разлику од ње, Тејлор Свифт очарала је присутне у прекрасној бијелој J. Мендел креацији.
Ипак, најбоље обучена, без сумње је била Алиша Киз, која се на црвеном тепиху појавила у црно-зеленој хаљини Стеле Меккартни.
Да зна како одјећом привући пажњу показала је и млада британска пјевачица Рита Ора, која је за ову прилику обукла раскошну Marchesa хаљину. Пјевачица групе "No Doubt" Гвен Стефани се одлучила за нешто суздржанију варијанту, која је укључила шорц, асиметрични горњи дио и чизме изнад кољена.

ФОТО: РОЈТЕРС

Лана Дел Реј у неугледној хаљини

Лорин остала досљедна свом стилу

Лена се појавила без ципела

Ким Кардашијан

Алиша Киз у "паметној" хаљини Стеле Меккартни

Музички побједници вечери били су Тејлор Свифт и Џастин Бибер који су из Њемачке понијели по три награде. Најбољом пјесмом проглашена је "Call Me Maybe", коју изводи Карли Ре Џепсен. Енглеско-ирски бој бенд из Лондона "One Direction" проглашен је најбољим новим извођачем, као и бендом који има најстраственије фанове, а велике овације је изазвао Psy, који је са плесачима на бини извео своју планетарно популарну пјесму "Gangnam Style" и заплесао, те однио награду за најбољи видео.

Карли Ре Јепсен није знала да "изнесе" елегантну креацију

PSY

Тврђава Фелипе дел Моро

Плаза Колон

Аресибо

ПУТОВАЊА

ПРИРЕДИЛА:
ЈЕЛЕНА БЈЕЛИЦА
jelenabj@glassrpske.com

Порторико - чудо природе

Порторико
ФОТО: АГЕНЦИЈЕ

- Историјске знаменитости
- Прелијепе плаже
- Високе цијене
- Много џепароша

Најљепше плаже на Карибима

Невјероватно разнолики предјели овог острва напросто свакога омамљују. Сунчане плаже у унутрашњости прелазе у тропске прашуме. Само годину стари небодери дијеле острво са 300 година старим градовима и 1.000 година старим дрвећем

Шарм који посједује ово, треће по величини, карипско острво, прије свега може захвалити прелијепој природи, топлом Карипском мору и тропској клими, али и парама које америчка влада улаже у његов развој.

Порторико је тропско острво које има километре пјешчаних плажа, планине и долине невјероватних облика, те многа друга природна чуда.

НЕВЈЕРОВАТНО РАЗНОЛИКИ предјели овог острва напросто свакога омамљују. Сунчане плаже у унутрашњости прелазе у тропске прашуме. Само годину стари небодери дијеле острво са 300 година старим градовима и 1.000 година старим дрвећем.

Са више од 480 километара најљепших плажа на Карибима, великом кишном прашумом и шумом сувих кактуса, уз становнике надалеко познате по срдачној добродошлици, Порторико заиста има понешто за свакога. Тропска клима и стално љетно вријеме такође играју значајну улогу.

САН ХУАН, ГЛАВНИ ГРАД, модерна и отмјена престоница Порторика, измамљује потпуно одушевљење на лицима туриста.

Европска архитектура је свеприсутна, утицај Шпаније с јарким и разиграним бојама демонстрира се са сваке терасе и зграде.

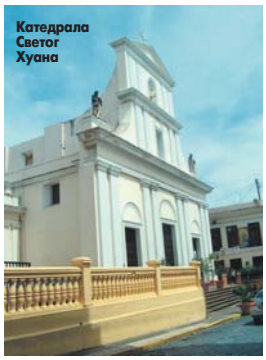
Катедрала Светог Хуана

Порториканци могу да се похвале и тиме да је њихов град други најстарији град који су открили Европљани. Налази се на сјевероисточној обали острва. Састоји се из старог и новог дијела. Сматра се да постоји око 400 грађевина од историјске вриједности.

ГРАЂЕВИНЕ КОЈЕ КРАСЕ улице Сан Хуана и привлаче многобројне туристе су тврђава Фелипе дел Моро, која је 1973. проглашена свјетском баштином и заштићена од стране UNESCO-а, катедрала Светог Хуана, из 19. вијека и Доминикански манастир из 16. вијека.

Уске и једва проходне улице сигурно су један од симбола Сан Хуана. Чисте су, уредне, препуне туриста и локалних становника.

Плаза Колон је симпатични трг препун уличних продаваца. На овом минијатурном тргу можете купити све од сувенира.

Поред мјеста Аресибо у једној котлини налази се планетаријум Аресибо с највећим радио-телескопом на свијету.

Планетаријум

ИСТОРИЈА

Порторико је открио Кристофер Колумбо на свом другом путовању 1493, чиме је постао дио шпанског посједа. Петнаест година касније Хуан Понсе де Лион је почео с колонизацијом острва, што је довело до истребљења Индијанаца и довођења робова из Африке. Годину касније, 1898, САД су анектирале Порторико. Током гласања 1967. и 1993. Порториканци су се изјаснили против независности и за наставак повезаности са САД.

Сан Хуан

УСЛУГЕ	ЦИЈЕНЕ
Преноћиште	од 100 КМ
Ручак	од 60 КМ
Пиће	од 10 КМ
Кафа	од 5 КМ

СВИЈЕТ

Поља соје у Виедми

ПРИПРЕМИЛА:
ТАЊА МИЛАКОВИЋ
milakovict@glassrpske.com

Локално становништво у Патагонији забринуто за будућност свога краја

Кристина Хернандез

ФОТО: АГЕНЦИЈЕ

Инвестицијски драгуљ на југу Аргентине рај за стране улагаче

Држава трља руке, грађани незадовољни

Гувернер убрзо признао да Кинези не намјеравају да узгајају соју за људе, него за свиње, да би на крају испало да се ради о пројекту за производњу биолошког дизела

Странци се све више интересују за инвестиције у Виедми, па тако Кинези тамо изнајмљују хиљаде хектара за узгој соје, италијански "Бенетон" је купио 900.000 хектара, а британски милионер Чарлс Луис читаво језеро, док се локално становништво при томе очајнички бори против агресивних страних улагача, јер им нико не говори о каквим пројектима се ради.

Виедма се налази на мјесту гдје се широки Рио Негро улива у јужни Атлантик, тамо гдје почиње Патагонија.

Крајем осамдесетих су новинари и репортери из цијелог свијета долазили у Виедму јер се планирало пресељење сједишта аргентинске владе из Буенос Аиреса у тај мали град како би се подстакао развој ријетко настањеног југа земље. Али ти планови су пропали.

Влади предсједника Раула Алфонсина је понестало новца који му је требао за пресељење. Читав план је заборављен због чега је у Виедми завладало велико разочарење, а они који су тамо били дошли са надом да ће добити посао убрзо су спаковали кофере и отишли.

Прије двије године, након што се гувернер Мигел Саиз вратио из посјете Азији, проширио се глас да кинески инвеститори желе да изнајме 320.000 хектара аргентинске земље на 50 година и да у оближњој луци за прекоморске бродове Сан Антонио намјеравају да изграде своје докове са којих би у Кину превозили соју узгојену у Аргентини. У пословним круговима су трљали руке - становништво је било згрожено.

Група "Суверенитет у прехрамбеним намирницама" састаје се у једној позоришној биртији на ушћу Рио Негра. Већ дуго се боре против узгајања житарица за добијање биолошког горива јер то цијену хране астрономски поскупљује. Фабијана Вега координира протесте против гувернерових планова. Њена група је посебно љута на његову политику информисања. Гувернер је пуштао детаље у јавност на кашику, присјећа се ова 42-годишња правна службеница.

Прво се говорило да ће једна кинеска државна фирма да узгаја соју да би сузбила глад у свијету.

- Тај племенити мотив требало је да угуши наше аргументе, јер ко може говорити против нечега што служи сузбијању глади у свијету? - каже Фабијана Вега.

Гувернер је, међутим, убрзо признао да Кинези не намјеравају да узгајају соју за људе, него за свиње, да би на крају испало да се ради о пројекту за производњу биолошког дизела.

Југ Аргентине већ годинама буди занимање трговаца некретнинама, спекуланата и милионера из цијелог свијета у потрази за комадићем нетакнуте природе.

Италијански текстилни концерн "Бенетон" тако овдје посједује 900.000 хектара земље. Тед Тарнер и Џејн Фонда су купили фарму говеда "Ла Примавера", а британски милионер и девизни спекулант Чарлс Луис у Андама је купио читаво једно језеро.

То је разљутило локално становништво јер је због сталног раста цијена домаћима земљиште постало прескупо. Политичари су покушали да смире духове и увели су законе који би требало да ограниче распродају аргентинске земље странцима - прво у покрајини Рио Негро у децембру прошле године, а онда и у цијелој земљи.

Писац Мигел Бонасо је прошле године био у Рио Негру да би тамо читао из своје нове књиге под насловом "Ел Мал", "Зло". Главна тезе његове књиге је да аргентинска влада подстиче безобзирно искориштавање земље и рудних блага. Бонасо је у седамдесетим годинама био члан љевичарске гериле "Монтонерос". Она је била прогоњена па су њени чланови завршили у егзилу.

И нови закон за ограничење продаје земље страним инвеститорима, који је уведен за мандата актуелног предсједника Кристине Хернандез Кирхнер, дволичан је, тврди Бонасо:

- Она наводно жели да ограничи посјед странаца. Али Тарнера и "Бенетон" не дира. Људима као што су они већ припада десет одсто наше територије. Сада им се дозвољава још додатних пет одсто. Укупно, значи, 15 одсто - прича Бонасо, а преноси "Дојче веле".

Данас је у Аргентини на 22 милиона хектара посађена генетски модификована соја. Пестициди и гнојива која се користе за њен узгој загађују подземне воде и исцрпљују тло. Из авиона се прска отров по читавим регијама и уопште се не обраћа пажња на села и локално становништво.

То чека и људе у покрајини Рио Негро, страхује група око Фабијане Вега. Она је већ уложила више жалби. И један опозициони заступник је предочио читав пројекат Врховном суду покрајине. То је уродило плодом. Судије су закључиле да у плану нису довољно размотрени еколошки аспекти. Гувернер који га је договарао у међувремену је због пораза своје странке смијењен.

ПЕРОНИСТИ

Сада и у Рио Негро, као и у Буенос Аиресу, главну ријеч воде перонисти. Али Фабијана Вега не вјерује да је тиме спорни пројекат и коначно покопан. Она не гаји велике илузије о будућности. Зна да Кинези могу да чекају, а перонисти су, каже, ријетко стајали на путу инвеститорима - докле год је стање у каси штимало.

ВРЕМЕПЛОВ

ПИШЕ:
Зоран С. МАЧКИЋ
(аутор је архивски савјетник у Архиву РС)

У сусрет јубилеју 60 година Архива

Записи из Архива Републике Српске (2)

Браћа Патерностер

Аутору не пође за руком да дефинитивно установи околности под којима су животе изгубили браћа Младен и Ратимир Патерностер. Да ли су њих двојица отпадници или партијске грешке?

Када по избијању Првог свјетског рата затворише гимназије у Мостару и Тузли, аустроугарске власти премјестише професора Виктора Патерностера, Словенца из Крцкої горијеклом, у бањалучку гимназију. Иако свестран интелектуалац, о њему, углавном, остаде запамћено да му аустроугарске власти додијелише улогу званичног стенографа на бањалучком велеиздајничком процесу. Већ 1917. године, у 37. години, Виктора покоси смрт. Кажу, уби га шпанска грозница, најстрашнија пандемија у историји људскої рода, која однесе 50 милиона живота. Али, није истина баш све што кажу. Ова опака болештина, за коју се каже да је и куга и тифус и парализа заједно, али и још све оно против чега су људи цијелићени, не мимоиђе ни Бањалуку и у њој начини прави помор. Међутим, "шпанка" је букнула у пролеће последње ратне године, па ће шпак бити да је Викторову смрт скривило нешто друго.

Било како било, иза Виктора остаде удовица Барбара, учитељица из Загреба, са петоро сирочади: Виктором, Младеном, Ратимиром, Недом и Амалијом.

Младен угледа свијет 23. децембра 1910. у Тузли. Судбина учини да за разредне другове доби Никицу Павлића, Танкредија Солу, Анту Филановића... Све њих отчини идеја марксизма, те ступише у СКОЈ. Међутим, необуздани и бунтовни Младен то није знао да прикрије, па га данас не налазимо у списковима матураната бањалучке реалке. У септембарском року 1930. матурирао је у реалној гимназији у Чачку, а већ двије седмице касније постаде бруцош Правног факултета у Београду. Тако аутору ових редака пође за руком да у Архиву Србије у Београду пронађе његов студентски досије и фотографију.

У Београду га примише у КПЈ и у Правничко удружење, ударну песницу револуционарне студентске омладине. Он неустрашиво предводи јурише на полицију, жандарме и агенте у свим демонстрацијама на Београдском универзитету.

Још исте ноћи кад нацистичке власти у "Лајпцишком процесу" осудише Георгија Димитрова, 23/24. децембра 1933. године, заједно са још девет студената, међу којима бјеше и његов гимназијски други Танкреди Сола, Младен се каменицама обрули на немачку амбасаду у Београду. Сви изгредници добише по мјесец затвора, а Младен и Танкреди и путне карте и полицијску пратњу до Бањалуке.

Послије годину враћа се у Београд и већ 17. јануара 1935. је међу организаторима протеста на Београдском универзитету, који је имао за циљ ослобађање 15 студената затворених у специјалном логору за студенте у Вишеграду, првом концентрационом логору у бившој Југославији. Полицији пође за руком да протјерати гуљуши, а потом још 105 београдских студената, окованих у ланце, спроведоше у Вишеград. И Младена, наравно.

Носио је Младен у себи и несумњив шаховски таленат и по томе му је мјесто међу најдаровитијим Бањалучанима. За свега три-четири године израстао он у најјачег брзопотезног београдскої шахисту, а 1936. се окити и титулом првака Београдскої шаховскої клуба.

Идуће године он отпочиње и борбу за одбрану ове звучне титуле, а онда заредаше бурни догађаји. Младен предводи јуриш београдских комуниста на биоскоп "Тријлав", код жељезничке станице у Београду, гдје растјурише митинг Љотићевої "Збора". Почиње и нешто чудно да се дешава, па Младен бјеше принуђен да се окане борбе за одбрану титуле првака београдскої ШК.

Кратка новинска вијест у "Политици" од 15. фебруара 1937. наговијестила је предстојећу трагедију. Претходног дана, око 18 часова, када је београдски корзо најживљи, Младен се у Кнез Михаиловој умало нађе под точковима аутобуса. Смрти га је спасила само возачева присебност.

Млади човек је био збуњен и скоро у несвјести. Молио је присутне да се разиђу и оставе га на миру и да не праве од те ситније велику ларму. Међутим, жандарми су га по дужности ипак одвели у други кварт. Тамо је г. Патерностер изјавио да је преко пута угледао једну познаницу и да је, не опазивши аутобус, напо хтио да претрчи преко улице.

Према репортеру "Политике", ветина пролазника имала је утисак да је ријеч о покушају самоубиства. И "Врбаске новине" од 24. фебруара 1937. о овом догађају донесоше непотписану колумну, злураду и набијену антикомунистичком пропагандом, а коју са сигурношћу можемо приписати режимском уреднику Матку Кумарићу.

У недјељу, 28. марта 1937. Младен је трагично скончао испавши или искочивши из излетничкої воза на "окуци смрти" код Раковице. Према једном свједочењу, изненада је устао, окачио свој мантил и изашао из купеа. За који трен зачула се шкрипа кочница... У излетничком возу нашао се и тадашњи студент завршне године медицине Гојко Николић, будући народни херој, члан САНУ и учесник Иманскої марша, којег ће историја запамтити као организатора покрета раненика и болесника у бици на Неретви. Међутим, за Младена више није било спаса. У београдском "Студенту" остаде записано: ... Близу 2.000 студената, младих радника, напредних књижевника и уметника, политичара и осталих јавних радника, испратило је до гроба Младена Патерностера...

Постоје и друге верзије о узроку смрти "лудої комунисте", чији партијски другови, наводно, нису нимало благонаклоно гледали на његову љубавну везу са Милицом Павловић, чланицом КПЈ на Филозофском факултету, те су га изложили бојкоту. У то вријеме завлада међу младим комунистима идеја "слободне љубави", коју пласира Александра Колонтај. Изгледа да је ту идеју Младен буквално поимио, па му једної јутра у студентској мензи на зидним новинама освану име... Бојкот! Наводно, то бијаше повод за самоубиство. Много присталица имала је и теза да су Младена из воза гурнули полицијски агенти. Углавном, Младен наће мјесто и у једном роману Добрице Ћосића.

Барбара Патерностер

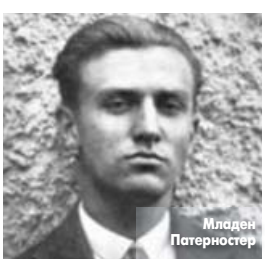
Младен Патерностер

Вахида Маглајлић

Чланови КПЈ били су и Младенова сестра Неда и брат Ратимир.

Ратимира званої Ратко, рођеної 1. марта 1916. у Бањалуци, приватної чиновника и студента, наводно ухапсише усташе у рацијама маја-јуна 1941, послије чега га, опет наводно, завршбоваше те постаде агент злогласне Усташке надзорне службе (УНС). Међутим, многе чињенице указују на то да ови наводи из бројних публикација о Бањалуци из времена Другої свјетскої рата, у најману руку, изазивају подозрење.

Бројни "непосредни учесници" и "поуздани свједоци" послије рата су углас свједочили да је "КПЈ организовала Ратимирово извођење из града, послије чега је у Атином Селу осуђени 26. фебруара 1942. стријељан". Наводно, прије тога му је понуђено да се рехабилитује тако што ће пустити на слободу затворенике из Управе полиције и запалити полицијску архиву.

И заиста, у ноћи 22/23. децембра 1941. плану архива усташкої редарства, док приликом увијања притворско одјељење бјеше откључано. Сигурно је још и то да је то урадио Ратимир. Ништа друго није сигурно. Ратимир је журним корацима напустио Редарство и нестао у ноћи. Ни пети минута послије тога букну пожар. За Патерностером је организована хитна али безуспјешна потрага.

Оправдано или не, Ратимиру се приписује итноста. Поред осталої, и убиство Александра Поткоњака Браце. А шта се заправо збило? Након што им је дојављено да Поткоњак илегално борави у граду, усташе и Нијемци упадоше у кућу, а овај кроз прозор искочи у мрак и поче да бјежи кроз кукурузиште. За ним пригуташе, а Брацо, смртно погођен, убрзо издахну. Послије рата, а можда већ и приликом суђења пред "народним судом", Поткоњакова смрт приписана је управо и само Ратимиру. Зар је само он пригуцао у мрак и да ли је уопште пуцао?! Међутим, "свједоци" су то необјатно знали и, ваљда да би измамили емоције, још и записаше да је Патерностер убио "једної од својих најбољих пријатеља". Да бар рекоше да је ријеч о једном од бивших најбољих пријатеља, били бисмо мање подозриви.

Ноћ прије бјекства Ратимир је отључао притворска врата и омогућио бјекство народної хероја Вахиде Маглајлић и Данице Марић. То потврђује читав низ усташких докумената, а посебно потјерница која је за њим разаслана. Ипак, најважнији од тих докумената је свакако извјештај најспособнијег усташкої обавјештајца Винка Рудића, који је дјеловао под кодним именом Алкар. Овај извјештај обухвата догађаје у Бањалуци закључно са априлом 1942. године, дакле писан је послије три и по мјесеца, па Алкарове ријечи да је Патерностер "био од стране комуниста увучен у УНС-у" ваља узети као службено утврђене. Логична је претпоставка да Алкар налогодавце у Загребу обавјештава о кључном закључку спроведене истраге.

Чак и у озбиљној литератури постоји навод да је Вахида Маглајлић "током транспорта у Загреб успјела побјећи" (!) и да се "децембра 1941. прикључује у партизанске одреде". Ријеч је, свакако, о послијератном фризирању догађаја од стране бројних "учесника" догађаја. Како повјеровати у навод да је КПЈ 22/23. децембра 1941. организовала Ратимирово извођење из града и да му потом није судила све до 26. фебруара 1942. године? Зар би Ратимир запалио полицијску архиву и откључао врата притвора прије "извођења из града"?! Куд се критичне ноћи запутио Патерностер? Како је знао пут до усташичке јединице? Ако то није био он, ко је био Вахидина веза са "шумом"? Превише чињеница указује на вјероломство Ратимирових партијских другова. Зашто је он, како то посвједочише Зумрета Ћејван и Хавка Сарач, обје чланице КПЈ, одабрао баш Вахиду Маглајлић и Даницу Марић и широм им отворио врата за бијег?! Очигледно, он је познавао своје партијске другове. Чак и Вахидина сестра Муниба посвједочи да је на мосту преко Црквене, у близини зграде Редарства, реквираној кући трговца Вукосава Груберовића, Вахиду и Даницу Марић чекао фијакер!

Да ли је кривотворена истина о околностима под којима је из усташкої затвора умакла Вахида Маглајлић? Очигледно, послије рата није било политички циљисходно Вахидин бијег повезати са Ратимиром. Зар би истина о бијегу бацила лагу на њен лик?

Како је могуће да је "народни суд" осудио Ратимира тек послије два мјесеца и гдје је он био све то вријеме? Превише чињеница сугерише то да је он жртва несрећних околности или "партијске чистке".

Спаран је и којам "народної суда на слободној територији" који је пресудио Ратимиру. У то вријеме на подручју Атиної Села није био формиран народноослободилачки одбор па ни народни суд, а са формирањем војних судова започело се након што је крајем децембра 1941. наредбу о томе донио Врховни штаб. Нема података ни о томе да је на том подручју дјеловао војни суд. Патерностеру је, по свему судећи, судио партијски суд.

Очигледно, аутору не пође за руком да дефинитивно установи околности под којима су животе изгубили браћа Младен и Ратимир Патерностер. Да ли су њих двојица отпадници или партијске грешке? За сада, нема нам друге него да се запитамо зашто су нас лагали када за тим није било потребе и колико су нас тек лагали када им је то требало.

КУЛТУРА

ПРИРЕДИЛА:
АЛЕКСАНДРА РАЈКОВИЋ
aleksandrar@glassrpske.com

Књижевник Урош Петровић о новом наставку серијала за најмлађе

Не смемо дозволити да деца расту без књиге

Људска цивилизација никада није пролазила кроз овако брзе технолошке промене као што је то случај у 21. веку. Књижевност за децу треба да се прилагоди новим нараштајима, рекао Петровић

Србија има квалитетне писце за децу, али се не поклања довољно пажње литератури за најмлађе читаоце. Чак су и по 20 пута мањи новчани износи награда за дечију литературу. То је погубна политика, јер ако нам долазе генерације које нису одрастале уз лепу књижевност, праве последице осетићемо тек касније.

Рекао је ово за "Глас Српске" књижевник Урош Петровић, најпаметнији Србин према мјерилима "Менсе", који је у четвртак увече у Београду промовисао пети наставак популарних "Загонетних прича" за најмлађе читаоце. О популарности овог серијала најбоље говори чињеница да је први дио доживио већ тринаест издања за шест година.

- Не смемо да дозволимо да нам одрасту генерације које нису стекле читалачке навике. Људска цивилизација никада није пролазила кроз овако брзе технолошке промене као што је то случај у 21. веку. Потребно је и да се књижевност за децу прилагоди новим нараштајима - каже Петровић који је награђиван за прозу, поезију и умјетничку фотографију. Двоструки је добитник награда "Доситејево перо" и "Невен", признања "Гордана Брајовић", награда "Змајевих дечјих игара", али и повеље "Момчило Настасијевић" за поезију.

Пета књига "Загонетних прича", у издању "Лагуне", стигла је и у бањалучке књижаре, а Петровић истиче да у њој могу да уживају дјеца, млади, али и одрасла публика. Нови наставак стигао је у бањалучке књижаре, а Петровић, који је био и гост Сајма књиге у организацији "Гласа", истиче да се увијек радо дружи са публиком у Бањалуци.

Оно што одликује његове "Загонетне приче" јесте да читаоци треба да дођу до рјешења, односно открију загонетке. Он је аутор 150 загонетних прича и увијек је посљедња у свакој од књига остајала без датог рјешења уз позив читаоцима да пошаљу одговоре. Исти изазов је упућен на промоцији нове књиге.

- Познат сам по томе да не волим класичне књижевне промоције и трудим се да направим авантуру за мозак на представљању сваке моје књиге. Нове "Загонетне приче", односно њихов пети наставак, доносе много изазова за најмлађе читаоце - казао је Петровић.

Истиче да је на почетку писања серијала мислио да ће изазвати пажњу само код дјеце.

- Међутим, после објављивања прва два наставка, по извештају из библиотека, књижара и по писмима читалаца закључио сам да је књига занимљива и одраслима и чак им представља већи изазов. Са овим причама опробао сам се и у иностранству, објављене су у Грчкој и Мађарској и прве реакције читалаца су позитивне. Имао сам сусрете са читаоцима у Италији који су протекли у веома занимљивој атмосфери - рекао је Петровић.

Додаје да увијек пише неколико ствари паралелно, сада припрема необичан роман, који би требало да се појави почетком сљедеће године.

- Роман говори о времену када су се на простору Балкана појављивале разне скитнице, између 16. и 17. века. Биће то жанр на који сам навикао читаоце, обећавам да ће бити нешто другачије од свега што су раније читали - најавио је Петровић.

ПОРУКЕ

- Серијал "Загонетне приче" носи и јасне поруке, које се ненаметљиво саопштавају деци уз решења мозгалица, поуке су приложене само као зачин једној великој авантури мозга. Оно што је код њих посебност јесте што су у њима спојене важне ствари за одрастање - креативно размишљање, машта, фикција, логика и уживање у лепој литерарној форми - каже Урош Петровић.

Ред карпет

НЕЛИ ФУРТАДО НА ЗАБАВИ

Пјевачица Нели Фуртадо позирала је у гламурозној хаљини на тринаестом "Annual Latin Grammy Awards", који је одржан у сриједу увече у Лас Вегасу. То је шоу који привлачи највећа имена латино музике. Беж хаљина са раскошним завршетком и коса увијена у ретро стилу учинили су да Нели изгледа као звијезда из Холивуда осамдесетих година.

КРЕЈГ НА ПРЕМИЈЕРИ

Глумац који тумачи лик славног агента 007 Данијел Крејг представио је нови филм о Џејмсу Бонду у Сиднеју. Глумац који се прошле године тајно вјенчао са оскаровком Рејчел Вајс побјеђује на листама најзгоднијих мушкараца. Крејг није спреман да прича о својој интими пред камерама.

МОЗАИЧКА УКРШТЕНИЦА

Појмове из списка распоредите у лик укрштенице, ако то правилно урадите, у осјенченим пољима усправно добићете име личности са слике, а у осјенченим пољима водоравно назив професије којом се та личност бави.

10 слова: ПРЕСТОНИЦА,
8 слова: КАРОЛИНА, КОПАОНИК,
7 слова: АПЕНИНИ, ДАРКВУД, ИРАРАДУ, КОРЧУЛА,
6 слова: АНТОМЕ, БАРАЋИ, КАНТАР, ПАРАДЕ, ТАОНОН,
5 слова: ДАБАР, КОРЕН, ЛИСТА, МАРКО, ПРОЈА, РАЦИН, ТОКАР,
4 слова: ДАЛЕ, КИВИ, КИРА, РАМА, РАТА, ТАРА,
3 слова: АРИ, БЕК, КЕР, КИП, ОКА, РАК, ТОП,
2 слова: АР, АР, ДА, ЕД,ИА, НА, НР, ОЈ, ПО, РА, РИ, УБ,
1 слово: А, А, А, Б, И, О, О, О, Р, Р.

АУТОР: БИТ

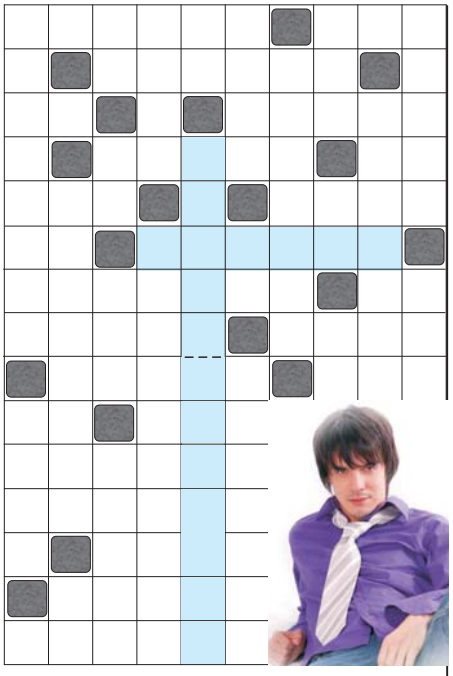

РЈЕШЕЊЕ: КАНТАР, КИП, О, ПАРАДЕ, Р ПО, Р МАРКО, А, ДАБАР ОЈ, ОКА О, КИРА, НА, ПУБЕАЧ, ИРАРАДУ, УБ, КОРЕН, ДАЛЕ, ЛИСТА, РАК, РИ, ТОП, АНТОМЕ, ТАОНОН, А, КИВИ, РАЦИН, БАРАЋИ.

И зими можете да освјежите баште

Савјети

Зимзелене биљке

Заљубљеници у баште, који и на хладном времену проводе доста времена ван куће, и зими могу да освјеже своје балконе и дворишта. Има неколико ствари које можете да радите напољу, чак и када је хладно: увело цвијеће може да се замијени зимзеленим, као што су јеле, ловорвишње, питоми и дивљи рузмарин.
Препоручљиво је размакнути зимзелене биљке тако да између њих остане простора за биљке које цвјетају, на примјер божићна ружа, зимски јасмин и ерика.
Такве биљке, када прође зима, могу да уступе мјесто љетним биљкама, као што су јагорчевина, висибаба и шафран. Зима је најбоље доба за замјену баштенских рамова.

Преглед

Зима је такође идеалан период да детаљно прегледате башту, да бисте боље планирали садњу у сљедећој сезони и да изаберете мјеста за осјетљиве биљке.
Жардињере и саксије треба редовно да провјеравате због штеточина. Препоручује се једном седмично.
Ако је нападало доста снијега треба да га уклоните да не би поломио танке гранчице.

Заштита

Заштитите жардињере и саксије од јаког вјетра. Да бисте заштитили биљке од налета вјетра, можете да их ставите у неки угао у дворишту или једноставно ставите мање саксије заједно са великим и тежим тако да буду заштићене.
Заливање се често занемари у хладним данима. Међутим, веома је важно да биљке добијају довољно воде и током зиме. Зато не заборавите да их заливате и током хладнијих мјесеци у години. Довољно је једном седмично.

СЕДМИЧНИ ХОРОСКОП

ОВАН
21.3 - 20.4.

Започињете нов животни период, надамо се бољи и успјешнији.
Пошто се нечему надате, будите стрпљиви још неколико дана. Бар ћете знати на чему сте.
Осим нервозе, здравље је добро. Нова веза је на помолу. Ријеч је о особи као створеној за вас.

БИК
21.4 - 20.5.

Немате времена да размишљате о споредним стварима. Окренути сте правим стварима, мало уморни, па стога отворено говорите другима све што мислите. Вребају хроничне болести.
Без мале апотеке не идите никуда. У односима са партнером сте себични, мада тога нисте свјесни.

БЛИЗАНЦИ
21.5 - 20.6.

Да ли сте размишљали о томе да треба да функционишете спонтано и из мозга избаците све што вас оптерећује?
На први поглед, то је тешко извести, али ћете успјети. Нервни систем је на удару.
Никако да се скрасите. Маштате о новој љубави, умјесто да будете задовољни оним што имате.

РАК
21.6 - 22.7.

Улазите у ново животно доба, и то тако што успјешно савлађујете тешкоће. Једна одлука из корјена мијења ваш приступ проблему.
Здравствена ситуација се поправља, јер контролишете овај сегмент живота. Још увијек није моменат за праву везу. Страх од промјена већи је него што изгледа.

ЛАВ
23.7 - 22.8.

Нека вас не изненади ситуација у којој ћете бити неодлучни. Потражите савјет стручњака за ону област у којој имате проблема. Само ћете тако превазићи кризу. Временске промјене утичу на слабу тачку вашег организма.
Бикови су ових дана фатални. Могу вам понудити нешто ново и узбудљиво.

ДЈЕВИЦА
23.8 - 22.9.

Дјевице, које иначе доносе хладнокрвне одлуке, у конкретном случају се понашају сагласно снажном емотивном диктату.
Иако вам планете шаљу опомињуће вибрације, не обазирете се. Настојте да се према укућанима односите хладнокрвније. Не нервирајте се. Напокон имате осјећај да је особа поред вас права.

ВАГА
23.9 - 22.10.

Да вам је лако - није, али сте напокон смогли снаге да се прилагодите извјесним животним приликама. Размислите у чему гријешите кад је здравље у питању.
Са партнером су могући сукоби усљед лоше комуникације.
Обоје слично реагујете, али то упорно и тврдоглаво одбијате да признате.

ШКОРПИЈА
23.10 - 22.11.

Дигли сте руке од материјалних ствари, али ове седмице, управо кад се најмање надате, рјешавате и тај проблем. Уколико се изузму проблеми са органима за варење, посебно са танким цријевом, све остало је у реду.
Будите мање аналитични у вези, јер се партнер уз вас осјећа као да је код психијатра.

СТРИЈЕЛАЦ
23.11 - 21.12.

Активни сте и прије свега комуникативни. Причате искључиво о другима, док своју приватност љубоморно чувате.
Правилном исхраном регулишете овај и те како важан сегмент живота. Тренутно је нервни систем под контролом.
На емотивном плану, добијате управо онолико колико вам је потребно.

ЈАРАЦ
22.12 - 19.1.

Ушли сте у миран период. Управо је куцнуо час да се енергетски опоравите. У томе вам планете својски помажу. Када сте спокојни и здравље вас добро служи. Са лијепим данима, оно се поправља. Могуће су реуматске тегобе, али у границама нормале. Шанса да упознате занимљиву особу већа је него икада.

ВОДОЛИЈА
20.1 - 18.2.

Осјетљиви сте на приговоре са стране.
Дијелите савјете, мада одбијате да примите критику на сопствени рачун.
Имајте на уму да је изолација најбоље рјешење. Слаба тачка организма су бубрези. На љубав гледате тако што од партнера очекујете конкретну подршку.

РИБЕ
19.2 - 20.3.

Дистанцирате се од свега што вас може пореметити и свију који вас на извјестан начин повређују.
Ако наставите тако, ускоро ћете остати усамљени. Нека вас не изненаде здравствене тегобе у вези са уринарним трактом. Уколико уопште имате некога поред себе, нисте задовољни.

Како да правилно нанесете бронзер

За наношење бронзера можете да користите кист за руменило. Крените с апликацијом од средине чела, па у облику броја три повуците кист према образу и даље уз ивицу лица, по виличној кости. Исто тако учините и с друге стране. Ако желите да добијете мало осунчанији изглед, додајте још мало бронзера на образе и пређите лагано кистом по дужини носа.
Бронзер, такође, можете да користите да би визуелно сузили или смањили лице. Ако имате округли облик лица бронзер аплицирајте испод јагодичне кости и развуците га према уву. Ако имате уски дугачки облик лица, ставите бронзер по челу, уз ивицу косе и испод браде. Бронзер испод браде помоћи ће онима који имају проблема с подбратком.

Ароматичне купке за борбу против прехладе

Ароматичне купке с љековитим биљем (као што су камилица, лаванда, валеријана, рузмарин или мајчина душица) могу да помогну код прехлада, исцрпљености, несанице и главобоље, при опуштању или разбуђивању. Осим тога, чине чуда за кожу. Два су начина за припрему оваквих купки. Можете да 50 грама биља прелијте с пола литра кипуће воде. Оставите поклопљено 30 минута, процједите, те додајте у воду за купање. Купка од лаванде или кадуље је добра за опуштање, а од камилице за спавање.
Други начин је да кашичицу биља ставите у газу или муслинску врећицу, објесите на чесму и пустите воду, која прелазећи преко биља ослобађа љековите састојке.

Одјећа са златним и сребрним детаљима је ин

Већина дизајнера у своје је колекције за ову зиму уврстила одјећу (углавном хаљине) украшену шљокицама или у потпуности израђену од бљештавих материјала, сребрног или златног сјаја. Овај тренд није присутан само каде је ријеч о свечаној или комбинацији за изласке, већ је и дневна одјећа обогаћена сјајним детаљима. Ин су металик хаљине спортског кроја уз које иду црне глежњарице, али и хаљине направљене од материјала украшеног златним и сребрним звјездицама. Ту су и кошуље, мајице и топићи украшени шљокицама. Жене савршених пропорција неће погријешити одлуче ли се на уске хлаче са овим детаљима, ни ако купе златну или сребрну хаљину.
Златни и сребрни детаљи ће и једноставне, тамне одјевне предмете претворити у упечатљиве комаде одјеће, а од старе, изношене и помало досадне одјеће створиће потпуно нове, тренди крпице.

Прескакање доручка погубно за линију

Британски научници дошли су до закључка, скенирањем мозга људи који "прескачу" доручак, да особе које не доручкују касније током дана траже маснију, калоричнију храну.
Испитивањем 21 особе закључено је да мозак више привлачи храна ако је доручак прескочен и да те особе онда више једу за ручак.
Научници упозоравају да прескакање оброка отежава дијете јер особе онда увијек траже - и узимају - калоричнију храну, а нутриционисти тврде да је доручак битан у дијетама јер ублажава апетит током дана.

МУЗИКА

РАЗГОВАРАО:
ГОРАН ОБРАДОВИЋ
gorano@glassrpske.com

Фећа Димовић, фронтмен групе "Београдски синдикат"

Хероји су поштени и нормални људи

Не можемо ми да променимо свет, али верујемо у идеале. Ако успеш да промениш једног човека од хиљаде и хиљаде људи, то је велики успех, каже Димовић

"Дискретни хероји" су нормални и поштени људи који су већина у Србији, а њихова прича и живот је у позадини неких естрадних ликова и тајкуна. Ми смо желели да управо те људе ставимо у први план.

Рекао је то за "Глас Српске" један од оснивача и фронтмен групе "Београдски синдикат" Фећа Димовић.

ГЛАС: Кроз текстове својих пјесама често критикујете негативне појаве у друштву. Да ли мислите да те поруке стижу на праву адресу и имају позитивне утицаје.

ДИМОВИЋ: Не можемо ми да променимо свет, али верујемо у идеале. Ако успеш да промениш једног човека од хиљаде и хиљаде људи, то је велики успех. Свесни смо да нећемо успети неком из корена да променимо живот, ал бар позивамо да се окрену неким правим вредностима.

ГЛАС: Концертом у "Београдској арени" поставили сте неке нове границе кад је у питању хип-хоп. Да ли је могуће такав концерт поновити?

ДИМОВИЋ: Презадовољни смо концертом у "Арени", а највише самом атмосфером и позитивном енергијом која је тамо виђена. Јесмо сањали и прижељкивали, али се нисмо надали пуној "Арени". Када сам изашао пред толиком масом људи који воле наше песме, осећај је био фантастичан. Те вечери смо показали да у српском народу постоји јединство макар на једном музичком концерту. Мислим да је могуће такво нешто поновити, мада, нисмо ми неки мегаломани, па да говоримо да је следеће Ушће и слично. Мислим да смо ми последња домаћа група која је наступила у "Београдској арени", јер је после промењен назив.

ГЛАС: Албум "Дискретни хероји" сјајно је прихваћен од публике?

ДИМОВИЋ: Имамо обичај кад завршимо албум да га целог преслушамо, а када смо преслушали овај знали смо да имамо добру ствар. Не у смислу да ће се свидети људима, него се свидело нама, а најкритичнији сам према нама. Било ми је пријатно да га слушамо, као да је албум неке друге музичке групе која ми се допада и то се пренело на људе.

ГЛАС: Ко су, у ствари, "Дискретни хероји"?

ДИМОВИЋ: За дискретне хероје смо дали дефиницију у песми "За све моје људе". А песма гласи: "Ово овде нису строфе за љигаве и лоше, већ за моје људе што се боре, дискретне хероје. За обичне ликове, искрене и добре, што не намећу се много, али неће да се склоне". То су нормални и поштени људи који су већина у Србији, а њихова прича и живот је у позадини неких естрадних ликова и тајкуна које стално гледамо у медијима и слушамо о њиховим животима. Ми смо желели да управо те људе ставимо у први план.

ГЛАС: Помињало се да је ово Ваш посљедњи албум?

ДИМОВИЋ: Негде сам рекао да је ово можда наш последњи албум, не зато што нећемо да радимо, него сам гледао којим темпом смо издавали албуме. До сада смо сваких пет година издавали албум, па сам рекао, ако овако наставимо да ћемо тада већ бити у озбиљним годинама. Имамо идеју да од сада издајемо песму по песму, како их снимимо. Увелико радимо, почео сам да правим неке матрице и пишемо текстове, само је питање када ћемо ући у студио и снимити песму.

ПУБЛИКА У РС

ГЛАС: Какав је утисак на Вас оставила публика у Бањалуци током недавног концерта?

ДИМОВИЋ: Мени је једна од најдражих публика, не само она у Бањалуци него публика у целој Српској. Нас овде много воле, увек нас лепо угосте и увек се лепо осећамо.

ТОП ЛИСТЕ

ДОМАЋА MTV ТОП 5 ЛИСТА

1. Maja Nurkich - Carry On
2. Плејбој - Немам времена
3. Alice Blue - Get somewhere
4. Maria B - Misbehave
5. Исказ - Бомба (Опијум)

БИЛБОРДОВА ТОП 5 ЛИСТА СИНГЛОВА

1. Maroon 5 - One More Night
2. PSY- Gangnam Style
3. fun.- Some Nights
4. Ријана - Diamonds
5. Тејлор Свифт - We Are Never Ever Getting Back Together

БИЛБОРДОВА ТОП 5 ЛИСТА АЛБУМА

1. Тејлор Свифт - Red
2. Meek Mill - Dreams And Nightmares
3. Род Стјуарт - Merry Christmas, Baby
4. Jason Aldean - Night Train
5. Kendrick Lamar - good kid, m.A.A.d city