www.glassrpske.com

Глас Српске

ДНЕВНИ ЛИСТ РЕПУБЛИКЕ СРПСКЕ, БАЊАЛУКА

Субота и недјеља, 24. и 25. новембар 2012. Број 12.987 Година LXX Цијена 0.80 КМ

Произведено У СРПСКОЈ наше је БОЉЕ

ВИЈЕСТИ

Небојша Радмановић прегласан, одлука није важећа

страна 3

ХРОНИКА

Маказама покушао да убије бившу супругу у судници

страна 15

СРБИЈА

Држава испитује пословање "Делта холдинга"

страна 17

Дејан Ристић из Српца примјер вјере у живот

Хендикеп претворио у животну побједу

страна 11

ДАНАС

Влада РС по хитном поступку упутила приједлоге буџета и економске политике за 2013. годину у парламент

"КРЕСАЊЕ" плата за буџетске кориснике, више новца борцима

страна 7

Плате радника у управи, полицији, култури, просвјети, установама социјалне заштите и казнено-поправним установама биће умањене за десет одсто. Предложено повећање издвајања за борачки додатак са 34,7 милиона на 49,3 милиона КМ. Непромијењена издвајања за Фонд ПИО и пољопривреду

ХУМАНИТАРНА АКЦИЈА

Добри људи помажу беби Јелене Трикић

Помоћ за сина храбре мајке

страна 6

ЦИК наредила провјере изборног процеса у Сребреници

Отворена истрага о крађи гласова

"Више од 90 одсто мојих гласача живи у Сребреници, а за Дураковића гласало 1.200 бирача у одсуству и око 2.000 фиктивно пријављених у овој општини, рекла Кочевићева

страна 5

Вијести дана

Двојица аустријских војника, који су изазвали инцидент у Бањалуци, понашали су се непрофесионално. Умјесто што су се у то доба кретали по Бањалуци, требало је већ да буду у креветима.

Роберт Бригер, командант EUFOR-а у БиХ

Борис Тадић са младима из региона

Политика помирења пут за развој Балкана

БЕОГРАД - Предсједник Демократске странке Борис Тадић рекао је у обраћању младим политичарима из региона да политика помирења представља предуслов за развој држава западног Балкана, а да политичари нису искористили све прилике да томе допринесу, јавиле су агенције.

- Оно што видим као проблем је то што ниједна од земаља бивше Југославије не показује довољну спремност да се суочи са властитом улогом у стварању агресије и насиља на простору бивше Југославије - рекао је Тадић.

Он је будуће политичаре из Србије, БиХ, Црне Горе, Хрватске, Македоније, Словеније и Косова подсјетио на темеље на којима је основана ЕУ и оцијенио да постоје веће шансе за чланство у ЕУ уколико државе помогну једне другима.

Душко Шњегота, главни ревизор РС

Ревизори догодине у 51 институцији

БАЊАЛУКА - Новоименовани главни ревизор РС Душко Шњегота изјавио је да је планом за сљедећу годину, који је претходно руководство упутило надлежном одбору Народне скупштине РС, предвиђено да ревизијом буде обухваћена 51 институција.

Он је у интервјуу Срни истакао да у будућем периоду Главна служба за ревизију јавног сектора Републике Српске треба да покуша да дјелује превентивно. Шњегота је истакао да је примопредаја дужности главног ревизора процес који ће тећи до краја године.

Ништа од сарадње са Нашом странком

Комшић самостално излази на изборе

САРАЈЕВО - Хрватски члан Предсједништва и бивши потпредсједник СДП-а БиХ Жељко Комшић на идуће изборе у БиХ 2014. године изаћи ће самостално са својом странком, чије је формирање у току, а не са Нашом странком, објавио је портал "Klix.ba" позивајући се на изворе блиске Комшићу.

И сам Комшић је демантовао информације појединих медија да ће сарађивати са Нашом странком, наводећи да није било никаквих тајних вечерњих састанака у згради Предсједништва БиХ са представницима те партије.

- Састанак се десио у пријеподневним часовима и разговарано је о политичкој ситуацији у земљи, са посебним освртом на предстојећи избор градоначелника Сарајева. Комшић је дао своју пуну подршку Јакобу Финцију - наводи се у саопштењу из Комшићевог кабинета.

Глас Српске

www.glassrpske.com

Друже Тито, окрећеш се у гробу!!! Само на Голи оток са таквима... Сад за дјецу треба да стрепимо гдје год да крену!?

Нина Граховац-Саламић

Требало је и пензионерима и запосленима смањити исти проценат, око трећине свима, а не само инвалидским и борачким пензионерима три пута мање пензије него што су биле.

Лијана Севић

Игор Радојичић, предсједник Народне скупштине РС, о платама посланика

Посланици дијеле судбину буџетских корисника

Смањење у јавном сектору неминовно ће значити и смањење у Народној скупштини, нагласио Радојичић. Опозиција против смањења плата посланицима

ПИШЕ: СВЈЕТЛАНА ТАДИЋ
svjetlanat@glassrpske.com

БАЊАЛУКА - Уколико законима који се односе на плате буџетских корисника и буџетом за 2013. годину буде планирано смањење плата за јавни сектор, сигурно ће плате у Народној скупштини бити смањиване. Дакле, пратићемо судбину осталих буџетских корисника.

Рекао је ово у петак "Гласу Српске" предсједник Народне скупштине РС Игор Радојичић и додао да износ плата посланика у Скупштини у 2013. години зависи од општих буџетских политика. На питање да ли ће можда предложити да плате посланика буду смањене и за колико, Радојичић је поновио да то зависи од оквира буџета за 2013. годину.

- Смањење у јавном сектору неминовно ће значити и смањење у Народној скупштини - нагласио је Радојичић и додао да су плате посланика већ два пута смањиване током 2010. за 15 и десет одсто.

Предсједник Клуба посланика ПДП-а Зоран Ђерић рекао је да буџет за 2013. годину не треба да се ломи преко народних посланика. Предсједник Клуба посланика СДС-а Вукота Говедарица казао је да Скупштина сама себи не може смањивати плате.

Према подацима Центра цивилних иницијатива (ЦЦИ), примања једног професионалног посланика у Народној скупштини РС крећу се у просјеку око 2.800 марака, док посланици који нису професионализовали свој мандат примају 1.912 марака.

Поред смањења основице за обрачун плата у јуну ове године, посланици БиХ и даље имају несразмјерно веће плате. Укупна примања посланика и делегата крећу се између 4.800 и 7.000 марака.

ПРИМАЊА
посланика на нивоу БиХ од 4.000 до 7.000, у РС до 2.800 КМ

Након што у јуну није усвојен амандман на Устав, којим би се брисала одредница да накнада за лица која обављају функцију у институцијама БиХ не може бити умањена за вријеме трајања мандата, Савјет министара је недавно упутио у парламентарну процедуру нови амандман. Усвајањем овог амандмана отвара се простор да и посланицима и делегатима БиХ буду смањене плате.

Посланик СНСД-а у Представничком дому Парламента БиХ Милица Марковић рекла је "Гласу Српске" да је плата посланика већ раније смањена.

- Све у животу је промјенљиво, ако се Устав БиХ може мијењати у другим, зашто се не би могао мијењати и у том дијелу. Нама су плате већ смањене и ми смо то прихватили - казала је Марковићева.

Послије усвајања амандмана, иницијативу за смањење плата посланицима БиХ требало би да покрене Заједничка комисија за административне послове Парламента БиХ.

ЏОМБИЋ

Предсједник Владе Републике Српске Александар Џомбић рекао је да Влада нема овлашћења да смањује плате народних посланика, али да од њих очекује да у скупштинској расправи о буџету за 2013. годину сами предложе смањење својих накнада.

Европски комесар за проширење Штефан Филе стиже у БиХ

Филе и Рикер о путу за ЕУ

БАЊАЛУКА - Испуњавање задатака из Мапе пута за приступање БиХ Европској унији биће анализирано на састанцима европског комесара за проширење Штефана Филеа и домаћих представника власти и политичких партија идуће седмице.

Из Делегације ЕУ "Гласу Српске" је речено да Филе стиже 27. новембра, а да је сврха његове посјете други круг дијалога на високом нивоу о процесу приступања ЕУ.

- Фокус ће бити на спровођењу Мапе пута договорене на првом састанку 27. јуна у Бриселу и неопходним корацима који треба да услиједе - навели су из Делегације.

Додали су да ова посјета Филеа, неколико седмица послије објављивања извјештаја Европске комисије о напретку БиХ, те посјете високог представника за спољну политику и безбједност ЕУ Кетрин Ештон и америчког државног секретара Хилари Клинтон, представља још један сигнал европског подстицаја властима БиХ да наставе са реформама неопходним за напредак земље.

Предсједавајући Предсједништва БиХ Небојша Радмановић казао је да ће на састанку лидера политичких странака са Филеом разговарати о напретку који је БиХ остварила од претходног састанка који је одржан у јуну.

ДРУГИ КРУГ
дијалога о процесу приступања ЕУ

- Ако би се послије овог састанка сви потрудили можда би могли направити одређене кораке до краја године - нагласио је Радмановић.

Послије посјете Филеа, средином идуће седмице најављен је и долазак помоћника америчког државног секретара Филипа Рикера. За крај идуће седмице заказано је и дводневно заседање Управног одбора Савјета за примјену мира (PIC). Амбасадор Русије у БиХ Александар Боцан-Харченко казао је да ће на предстојећој сједници PIC-а поново упозорити на потребу испуњавања услова "пет плус два" да би био затворен OHR.

С. Т.

Човић: Вријеме за реконструкцију федералне владе

МОСТАР - Послије реконструкције власти на нивоу БиХ вријеме је за реконструкцију федералне владе, за што ће нам бити потребна подршка међународне заједнице, изјавио је у петак у Мостару предсједник ХДЗ-а БиХ Драган Човић.

- Увјерен сам да до краја сљедеће године можемо ријешити питање успоставе нове владе ФБиХ. Свјестан сам да OHR неће повући своју одлуку о суспензији одлуке Централне изборне комисије БиХ, али на располагању су му многи други механизми, а ја препознајем доста спремности да међународна заједница то уради - изјавио је Човић послије сједнице Предсједништва и Главног одбора ХДЗ-а БиХ.

Бакир Изетбеговић у Предсједништву предложио расправу о пријему Палестине у УН

Радмановић прегласан, одлука није важећа

Бакир Изетбеговић и Жељко Комшић били за одлуку да се подржи пријем Палестине у УН, а ја сам био против. У складу са Уставом БиХ, та одлука није важећа, јер се ради о спољнополитичком питању, за које је потребан консензус, казао Радмановић

ФОТО: ГЛАС СРПСКЕ

Небојша Радмановић

ПИШЕ: ЖЕЉКА ДОМАЗЕТ
glasss@teol.net

САРАЈЕВО - Предсједавајући Предсједништва БиХ Небојша Радмановић прегласан је од бошњачког и хрватског члана Бакира Изетбеговића и Жељка Комшића о питању подршке БиХ пријему Палестине у Уједињене нације, али ова одлука није важећа, јер је за то потребан консензус чланова Предсједништва.

Радмановић је у петак на конференцији за новинаре у Сарајеву, послије сједнице Предсједништва, казао да је Уставом БиХ одређено да се одлуке о спољнополитичким питањима доносе сагласношћу све тројице чланова Предсједништва.

- Ова тачка није била планирана дневним редом сједнице, али је на захтјев бошњачког члана Предсједништва Бакира Изетбеговића, и гласовима два напрема један, уврштена у дневни ред - рекао је Радмановић и додао да се иста ситуација понавила и приликом гласања о подршци пријему Палестине у УН.

- Бакир Изетбеговић и Жељко Комшић били су за одлуку да се подржи пријем Палестине у УН, а ја сам био против. У складу са Уставом, та одлука није важећа, јер се ради о спољнополитичком питању, за које је потребан консензус - казао је Радмановић и додао да ће остала процедура бити спроведена у складу са Уставом БиХ.

На сједници Предсједништва БиХ расправљало се и о детаљима посјете предсједника Словачке Ивана Гашпаровића БиХ 27. и 28. новембра.

- Ради се о врло важној посјети. Гашпаровић је у Сарајеву 27. новембра, а 28. у Бањалуци. Предсједника Словачке и делегацију привредника који долазе с њим дочекаћемо у комплетном саставу, јер ће бити организована два бизнис форума - казао је Радмановић.

СЛОВАЧКИ предсједник у БиХ 27. и 28. новембра

Додао је да се управо тих дана дешавају и два важна политичка догађаја - позив Предсједништву да присуствује обиљежавању 100 година Албаније и долазак европског комесара за проширење Штефана Филеа у БиХ.

- Немамо ништа против обиљежавања 100 година Албаније, али томе не можемо присуствовати, јер тада имамо посјету предсједника Гашпаровића - казао је Радмановић и додао да нису тачне информације које су објавили неки медији да "Предсједништво нема времена за Филеа".

- Комесар Филе није ни тражио да дође у Предсједништво БиХ. Радо ћемо примити Филеа, као и многе друге званичнике које смо примали из ЕУ, али није нормално да неко ко долази у БиХ позива предсједника да дође на одређено мјесто, као што су мене позвали да у Сарајеву отворим тај скуп - рекао је Радмановић.

Поводом 25. новембра, који се у ФБиХ слави као дан државности, Радмановић је казао да друга два члана Предсједништва поводом тога организују пријем, као и претходних година.

- То није празник БиХ и свих грађана БиХ и зато не посвећујем пажњу томе - рекао је Радмановић.

БУЏЕТ

Небојша Радмановић је најавио да ће Предсједништво у другој половини идуће седмице на посебној сједници расправљати о буџету институција БиХ за 2013. годину.

- Предсједништво не одуговлачи око буџета. Није могуће уопште да то у Предсједништву видимо прије уторка. Предсједништво утврђује приједлог буџета и, ако бисмо гледали закон, Савјет министара је закасно са нацртом - казао је Радмановић.

Вијести

Најџел Кејси

OHR и EUFOR неопходни

САРАЈЕВО - Амбасадор Велике Британије у БиХ Најџел Кејси рекао је у петак да је из извјештаја Европске комисије и високог представника у БиХ Валентина Инцка јасно да је присуство OHR-а и EUFOR-а у БиХ и даље неопходно.

- Ако погледате оба извјештаја, добићете веома тужну слику. Извјештаји приказују стварност, без обзира на то колико она некоме била неугодна. Ако их погледате у том контексту, постаје јасно зашто је Савјет безбједности УН одлучио не само да продужи мандат EUFOR-у за годину него и да истакне једногласну подршку раду и мандату високог представника - нагласио је Кејси, пренијеле су агенције.

Емил Влајки

Скуп о теми "Турска на Балкану"

БАЊАЛУКА - Кабинет потпредсједника Републике Српске Емила Влајкија организоваће од 30. новембра до 2. децембра у Бањалуци међународну конференцију о теми "Турска на Балкану", јавиле су агенције.

Из Кабинета су истакли да очекују да ће на конференцији учествовати више од 50 научних радника из више од десет земаља. Конференција ће бити одржана у просторијама Академије наука и умјетности Републике Српске.

Избори у САД

Ухапшен преварант из БиХ

КЛАЈВИ - Техведин Мургић из градића Клајв за којим су власти америчке државе Ајова почетком седмице расписале потјерницу ухапшен је у четвртак навече због преваре на изборима, пренијеле су агенције. Мургић је оптужен да се регистровао и гласао на недавним предсједничким изборима, иако нема држављанство САД. Он је због тога оптужен за изборну превару, а случај је пријавило Одјељење за криминалистичке истраге Ајове, послије чега је за њим расписана потјерница.

ПОСЉЕДЊЕ ВИЈЕСТИ

Тужбе Србије и Хрватске чекају прољеће

БЕОГРАД - Правни заступници Србије и Хрватске договорили су се у Хагу да јавна расправа по основу међусобних тужби за геноцид буде одржана почетком прољећа 2014. године, рекао је директор Документационо-информационог центра "Веритас" Саво Штрбац. Он је навео да је у петак на састанку правних заступника Србије и Хрватске са предсједником Међународног суда правде расправљано о питањима у вези са свједочењем, наводећи да још ништа није одлучено, јер постоје различити приједлози које треба усагласити.

Голи мушкарац држао у блокади центар Лондона

ЛОНДОН - Голи мушкарац изазвао је у петак обуставу саобраћаја у центру Лондона након што се попео на статуу недалеко од канцеларије премијера Дејвида Камерона и ту провео скоро три часа.

Он је истрпио новембарску хладноћу и бројне радознале који су се окупили испод споменика подигнутог принцу Џорџу. Голи мушкарац је заузимао разне позе и пажљиво одржавао равнотежу на принчевој глави, пренијеле су агенције. Снаге реда блокирале су читаво подручје док су мушкарца наговориле да сиђе.

Финска депортује 60 лажних азиланата из БиХ

САРАЈЕВО - У БиХ би из Финске сљедеће седмице требало да буде враћено око 60 држављана БиХ, који су у тој земљи затражили азил, потврдио је у петак шеф Мониторинг тима задуженог за праћење примјене безвизног режима и секретар Министарства безбједности БиХ Бакир Даутбашић.

- Опао је број оних који траже азил у Шведској и од критичних тачака сада имамо само Њемачку. Нажалост, драстично се повећао број грађана који траже азил у Њемачкој, само у прошлом мјесецу азил је затражило 630 особа - истакао је Даутбашић.

Коментар дана

Пише: Крстина ЋИРКОВИЋ

Сребреница - нови чин

Све је јасније да ће о будућности Сребренице и даље одлучивати они који живе далеко од ње и који годинама узимају народу оно што му припада. Опет неко или више њих покушава да кроји судбину Сребреничанима који, и у тешким условима, покушавају да остану на својим огњиштима.

Ко сада "купује" вријеме и због чега се одуговлачи рјешавање питања избора у овој општини, када је Апелационо одјељење Суда БиХ уважило жалбу на нерегуларност изборног процеса? Имају ли уопште смисла закони у овој држави или се само формално доносе, јер на њима "падају" политичари, правници, па чак и неке институције?

На потезу је Централна изборна комисија БиХ, којој је пружена још једна шанса да са својим правницима тумачи закон и донесе одлуку којом ће ставити тачку на ову причу. На потезу је и струка. Ако ово друго надјача политичаре из Сарајева, Сребреничани могу очекивати власт какву желе

Ко се чека да подвуче црту и да смјело каже да се Сребреница, због будућности људи који у њој живе, не смије више посматрати из неког посебног, "сензибилног" угла?

Вријеме је да се и овдје престане кројити по двоструким аршинима и то увијек на штету једног народа. Сребреници треба власт, и то онаква какву желе њени грађани, а не Сандаклије, Сарајлије, Загрепчани и сви они који су притекли у помоћ Бошњацима да "сачувају" Сребреницу. Од кога, због чега и откуд некима право да својатају Сребреницу када у њој живе и Срби, Хрвати, Роми...

Они су своју вољу исказали прије нешто мање од два мјесеца. На изборима, и то оним на којим је српски кандидат за начелника поразио бошњачког кандидата гласовима становника који ту живе. Да, оних који живе, а не сплеткароша и похлепника који су се понадали да ће имати користи од ове општине, ако Бошњаци опет остану на власти.

На потезу је Централна изборна комисија БиХ, којој је пружена још једна шанса да са својим правницима тумачи закон и донесе одлуку којом ће ставити тачку на ову причу.

На потезу је и струка. Ако ово друго надјача политичаре из Сарајева, Сребреничани могу очекивати власт какву желе. Истина, мораће поново да гласају и бирају. Мораће, чини се, и да се нешто и негдје промијени прије тога.

Прије тога ЦИК мора да престроји и своје редове, јер су у још незавршеном изборном процесу остали без старих, а добили нове чланове.

Народ има стрпљења и чека. Нада се бољем и праведнијем. Јер, народ најбоље зна да је правда спора, али достижна. Она је сада у рукама оних који сједе или тек долазе у ЦИК. Њихова коначна одлука о изборима у Сребреници ће се можда наћи и под лупом неких виших институција, којима је још стало до државе и поштовања закона у БиХ.

Драго Вуковић

ФОТО: ГЛАС СРПСКЕ

СДС се још ломи око кандидата за директора Регулаторне агенције за комуникације БиХ

У трци Вуковић, Стојчић и Поповић

Био сам један од кандидата за ову функцију, али не знам да ли је кандидатура још актуелна. Више информација биће познато идућих дана, рекао Вуковић

ПИШЕ: ВЕДРАНА КУЛАГА
vedranak@glassrpske.com

БАЊАЛУКА - Иако је већ мјесецима познато да ће новог директора Регулаторне агенције за комуникације (РАК) БиХ дати СДС, у овој странци се још люме око неколико кандидата међу којима су Драго Вуковић, Душан Стојчић и инжењер из Источног Сарајева Божидар Поповић, сазнаје "Глас Српске".

Вуковић је у петак казао да је био један од кандидата за ову функцију, али да не зна да ли је кандидатура још актуелна.

- Више информација биће познато идућих дана - рекао је он.

Предраг Ковач и новинар Ведран Шкоро, за којег је у СДС-у лобирао Вукота Говедарица, који су раније помињани као кандидати за ову позицију, највјероватније, су испали из игре.

Лидер СДС-а Младен Босић изјавио је у четвртак послије сједнице Представничког дома Парламента БиХ да очекује да РАК ускоро добије легитимно руководство и додао да на то мјесто мора да дође неко из реда српског народа на основу договора о расподјели мјеста у Савјету министара БиХ.

ОТКОЧЕН и избор чланова Савјета РАК-а

РАК-ом већ годинама нелегално руководи Кемал Хусеиновић, а и члановима Савјета ове институције одавно је истекао мандат. Процес именовања дуже вријеме био је закочен због недоречености Закона о комуникацијама.

Након што је Представнички дом Парламента БиХ, на сједници која је завршена у четвртак навече, усвојио измјене и допуне Закона о комуникацијама, отворен је пут за избор легалног руководства. Измјене закона предвиђају нови начин избора чланова РАК-а и наслажу формирање ад хок комисије у року од 15 дана, која ће Савјету министара БиХ предложити листу од 14 потенцијалних кандидата за Савјет РАК-а, а који ће Парламенту БиХ понудити седам кандидата на потврђивање.

- Ако Парламент одбије именовање једног или више кандидата, о разлозима неименовања обавјештава Савјет министара БиХ и тражи да им се, у року од 30 дана достави нови приједлог. Ако се не поступи на овај начин или не прихвати нови приједлог министара, Парламент расписује нови јавни конкурс - наводи се у измјенама Закона о комуникацијама.

Чланови Савјета РАК-а биће бирани на четири године уз могућност једног поновног именовања.

Предсједавајући Комисије за саобраћај и комуникације Представничког дома Парламента БиХ Петар Кунић казао је у петак "Гласу Српске" да је добро што су усвојене измјене уз оцјену да је направљен мали корак напријед како би се уредило лоше стање у РАК-у.

БХРТ

Представнички дом Парламента БиХ изабрао је на сједници у четвртак и нове чланове Управног одбора БХРТ-а из реда бошњачког, српског и хрватског народа, Есада Готовушу, Владимира Марчету и Валентину Рупчић. Извјештај о раду и пословању БХРТ-а за 2011. годину није добио потребну подршку посланика из РС, па је упућен Колегијуму Дома на додатно усаглашавање.

Центар за истраживање ратних злочина РС о злочинима у Мркоњић Граду

Тужилаштво БиХ блокира оптужнице

БАЊАЛУКА - Тужилаштво БиХ је једина адреса на којој треба тражити одговор о блокади у процесуирању одговорних за почињене злочине у Мркоњић Граду, рекао је у петак директор Центра за истраживање ратних злочина Јанко Велимировић.

- О окупацији и злочинима је сачињена обимна документација, а Центар је издао публикацију "Окупација општине Мркоњић Град" која је објављена 2009. године и достављена и Тужилаштву БиХ као додатни материјал у вези са злочинима на овом подручју - рекао је Велимировић.

Рекао је да је та документација достављена и тужилаштву Хрватске и Специјалном тужилаштву за ратне злочине у Србији.

ПОЛИЦИЈА извјештај против Готовине поднијела 2006. године

- Тужилаштво БиХ је адреса на којој све стоји, а из којих разлога то је друго питање и још не назиремо када би се могло урадити било шта - нагласио је Велимировић.

Начелник Одјељења за истраге ратних злочина, тероризма и екстремизма при ЦЈБ Бањалука Јовица Рогуљић рекао је да су од 2005. године до половине овог мјесеца поднијели 23 извјештаја Тужилаштву БиХ због почињених кривичних дјела против човјечности.

- Сви ти извјештаји се односе на западнокрајишке општине и то су извршиоци припадници регуларне Хрватске војске, ХВО и Армије РБиХ. Извјештаји су допуњавани, а током 2006. поднесен је извјештај против Анте Готовине и других због почињених злочина против човјечности - рекао је он.

В. К.

Тужилаштво

Тужилаштво БиХ потврдило је у петак да се води истрага у одређеним предметима који се односе на ратне злочине у акцији "Маестрал" против више особа, али нису хтјели да кажу да ли је међу њима и хрватски генерал Анте Готовина.

Лејла Решић, министар управе и локалне самоуправе РС

Усвојеним Нацртом закона о измјенама и допунама Закона о спречавању сукоба интереса у органима власти РС биће онемогућено изабраним представницима власти да истовремено буду на функцији у јавним установама.

Атиф Дудаковић, ратни командант Петог корпуса Армије РБиХ

Изјавио да су током "вишегодишње опсаде Бихаћа тадашње муслиманске снаге имале сталну помоћ генерала Хрватске војске" и тиме признао агресију Хрватске војске.

ЦИК наредила провјере изборног процеса у Сребреници

Отворена истрага о крађи гласова

Више од 90 одсто мојих гласача живи у Сребреници, а за Дураковића је гласало 1.200 бирача у одсуству и око 2.000 фиктивно пријављених у овој општини, што потврђује да је Дураковић добио повјерење само хиљаду људи који овдје живе, рекла Кочевићева

ПИШЕ: КРСТИНА ЂИРКОВИЋ
krozrs@glassrpske.com

СРЕБРЕНИЦА - Централна изборна комисија (ЦИК) БиХ у току поновне провјере навода из жалбе "Коалиције за Републику Српску" о махинацијама током избора у Сребреници, затражила је од Општинске изборне комисије да испита чланове бирачког одбора у Брежанима, гдје се сумња да се десила изборна крађа.

Како "Глас Српске" сазнаје ЦИК је ово наложила, јер на овом бирачком списку постоје највеће нелогичности када се ради о броју потписа гласача и броју уписаних у изводу Централног бирачког списка.

Кандидат "Коалиције за Републику Српску" за начелника Сребренице Весна Кочевић очекује да ЦИК поштовањем Изборног закона и примјеном истих аршина за све општине донесе одлуку о поништавању избора у Сребреници.

- Доста нам је другачијег гледања на Сребреницу и примјене двоструких аршина када су у питању Бошњаци и наметања одлука које нису у интересу људи који овдје заиста живе. За организовање нових избора у Сребреници довољна је само чињеница да је пред изборе регистровано 2.200 Бошњака, од којих се више од 500 одјавило за мање од мјесец - рекла је "Гласу Српске" Кочевићева, која је добила 3.663 гласа, а њен противкандидат Ћамил Дураковић 4.455.

- Више од 90 одсто мојих гласача живи у Сребреници, а за Дураковића је гласало 1.200 бирача у одсуству и око 2.000 фиктивно пријављених у овој општини, што потврђује да је Дураковић добио повјерење само хиљаду људи који овдје живе - закључила је Кочевићева.

У ЦИК-у БиХ су у петак казали да још није познато када ће бити донесена одлука о Сребреници.

- У току је провјера навода из жалби СНСД-а и "Коалиције за Републику Српску" и ово питање ће бити на дневном реду сједнице када се тај поступак заврши - изјавила је портпарол ЦИК-а Максида Пирић.

ПРЕД ИЗБОРЕ у Сребреници регистровано 2.200 Бошњака

Да би одлука о Сребреници могла још да сачека, показало је засједање ЦИК-а у петак, које је прекинуто, јер је дошло до недоумице ко треба до доноси одлуке - досадашњи чланови или нови које је у четвртак увече именовао Парламент БиХ.

За хрватског члана поновно је изабран Стјепан Микић, а из бошњачког народа Ахмет Шантић умјесто Ведрана Хаџовића. За српског члана именован је Новак Божичковић, умјесто Тихомира Вујичића.

Предсједник ЦИК-а Бранко Петрић казао је да ЦИК у овом тренутку не може доносити никакве одлуке, како актуелни тако и нови састав, док се не разријеши ово стање.

Чланица ЦИК-а Ирена Хаџиабдић казала је да ову ситуацију треба да ријеши Парламент БиХ и нема потребе да се одржавају сједнице ЦИК-а док се то не уради.

- Ми, а и други с нама бавимо се свим, а не нашим послом који је требало да завршимо. Изненађена сам да на овој сједници не говоримо о Сребреници. Прошло је 15 дана од када смо обећали да ћемо донијети одлуку. Колико још треба времена да то завршимо, а већ смо морали, јер јавност предуго очекује одговор - казала је Хаџиабдићева.

СНСД је 7. новембра упутио жалбу Апелационом одјељењу Суда БиХ на закључак ЦИК-а којим је захтјев ове странке и "Коалиције за Републику Српску" за поништавање избора у Сребреници одбачен као недопуштен.

Жалба је прихваћена, а одлука је враћена ЦИК-у на преиспитивање.

ХАЏОВИЋ

Члан ЦИК-а Ведран Хаџовић, коме је истекао мандат и није поновно изабран, рекао је да изборни процес за минуле локалне изборе још није завршен и да не схвата зашто је Представнички дом пожурио са својом одлуком. - Сваку одлуку коју у сљедећем периоду донесе ЦИК, ако не будем учествовао на тим сједницама, а док се не заврши комплетан изборни процес, оборићу на суду - рекао је Хаџовић.

Хрватски члан Предсједништва БиХ упутио захтјев Уставном суду БиХ

Комшићу споран избор предсједника РС и ФБиХ

САРАЈЕВО - Члан Предсједништва БиХ Жељко Комшић упутио је у петак Уставном суду БиХ захтјев за оцјену уставности појединих одредаба устава РС и ФБиХ и Изборног закона БиХ.

Захтјев за оцјену уставности се односи на одредбе Устава РС и Устава ФБиХ које се тичу избора предсједника и потпредсједника, те одредбе Изборног закона БиХ које говоре о избору предсједника и потпредсједника РС и ФБиХ.

ПРОДАНОВИЋ: Комшић компликује односе у БиХ

- Наведени захтјев се односи на неусклађености одредабаентитетских устава са одредбама Устава БиХ, а које се односе на људска права и основне слободе, међународне стандарде и недискриминацију - саопштено је из Комшићевог кабинета.

Члан Уставноправне комисије Представничког дома Парламента БиХ Лазар Продановић рекао је "Гласу Српске" да је Жељко Комшић одласком из СДП-а отишао на политичку маргину у БиХ и да на све начине покушава да компликује ионако крхке односе у БиХ.

- У недостатку креативности и могућности да понуди добра рјешења у БиХ, Комшић посеже за потезима који компликују односе. Не треба нас у РС Жељко Комшић упозоравати како да наш Устав ускладимо са Европском конвенцијом о људским правима јер ће то РС сигурно урадити, а вјерујем да ће то учинити и ФБиХ - казао је Продановић.

Ж. Д.

Апелационо вијеће Суда БиХ

Зоран Марјановић ослобођен оптужби

САРАЈЕВО - Апелационо вијеће Суда БиХ потврдило је првостепену пресуду којом је Зоран Марјановић ослобођен кривице за злочин почињен у Рогатици 1992. године.

Из Суда БиХ је саопштено да је Апелационо вијеће одбило жалбу коју је Тужилаштво БиХ упутило на ослобађајућу пресуду Марјановићу, пренио је BIRN.

Првостепеном пресудом, коју је Суд БиХ изрекао у априлу ове године, Марјановић је ослобођен оптужбе да је у јуну 1992. у мјесту Марина Хомора незаконито ухапсио једну бошњачку породицу. Тужилаштво БиХ је изнијело жалбу на ову пресуду и предложило да она буде укинута.

Породице жртава против Владе РС

Мора опстати Оперативни тим за тражење несталих

БАЊАЛУКА - Организације и удружења која окупљају породице ратних жртава успротивили су се најављеном припајању Оперативног тима за тражење несталих лица РС Републичком центру за истраживање ратних злочина.

- Овај тим требало би да настави да ради барем док не буде завршена реформа Института за нестала лица БиХ. Била би упућена лоша порука породицама несталих ако би се Влада РС одрекла своје организације за тражење несталих лица - рекао је предсједник Републичке организације породица заробљених, погинулих бораца и несталих цивила Недељко Митровић, пренијеле су агенције.

Предсједник Одбора републичке организације за тражење заробљених и погинулих бораца и несталих цивила Марко Грабовац казао је да је Оперативни тим за тражење несталих оправдао постојање и да не подржава одлуку Владе.

Влада РС је у оквиру мјера штедње предвидјела да Оперативни тим за тражење несталих буде припојен Републичком центру за истраживање ратних злочина.

Представници ратних жртава из Брода

Хрватску треба тужити за злочине

БРОД - Удружење за тражење заробљених бораца и несталих цивила из Брода најавило је у петак да ће упутити захтјев институцијама РС за покретање тужбе против Хрватске за злочине које су припадници њене војске извршили над Србима у општини Брод 1992. године.

Предсједник бродског удружења Марко Грабовац рекао је агенцијама да до сада прикупљени докази потврђују да је 3. марта 1992. године Хрватска извршила агресију на Брод и да су тада припадници регуларне војске Хрватске починили ратни злочин.

- Око 3.000 добро наоружаних хрватских војника прешло је преко моста на Сави у тадашњи Босански Брод, а окупација је трајала осам мјесеци. За то вријеме почињени су бројни злочини над Србима. У Сијековцу је почињен и први ратни злочин у БиХ над Србима - истакао је Грабовац и позвао Суд и Тужилаштво БиХ да напокон почну процесуирање ратних злочина почињених над Србима у Броду 1992. године.

Спец...

У центру Брчког на унутрашњој страни вјетробранског стакла паркираног аутомобила аустријског "Каритаса" била је постављена слика хрватског генерала Анте Готовине, а на бочном стаклу карта НДХ са хрватском заставом преко ње, јавиле су агенције.

Поједини грађани, које је овај призор узнемирио, казали су да су случај пријавили полицији, али да су, од полицајца добили одговор да то никога не вријеђа, те да не могу интервенисати.

Возач "Каритасовог" аутомобила, бечких регистарских таблица, покушао је да отјера окупљене грађане, али када у томе није успио удаљио се "пежоом" у непознатом правцу.

Друштво

"Паркови Динариди" повезују регион

БАЊАЛУКА - Љепота заштићених подручја и бренд "Паркови Динариди" повезаће регион, јер природа не препознаје границе, закључак је петодневне Међународне конференције "Паркови Динарског лука", одржане у Бањалуци, пренијеле су агенције. Из Свјетске организације за заштиту природе саопштено је да се око 200 учесника скупа, запослених у националним и парковима природе из осам земаља, упознало са методама процјене користи заштићених подручја, те су учили о штетности климатских промјена, одрживом туризму и заштићеним подручјима у контексту ЕУ.

"МК маунтин ризорт"

Коле жели да улаже у Јахорину

БЕОГРАД - Скијалишта Србије и "МК маунтин ризорт" су заинтересовани да улажу у Јахорину, али је на Влади Републике Српске да направи сљедећи корак.

То је новинарима у Београду казао Никола Аврам, генерални директор "МК маунтин ризорта" (који се налази у власништву Миодрага Костића) послије најаве предстојеће зимске туристичке сезоне, пренијеле су агенције.

- Желимо да од Јахорине која има име и све предуслове за развој туризма нешто направимо и нисмо одустали од тога али иницијатива у том смислу треба да дође из Републике Српске - казао је Аврам.

БИОДИЗЕЛ

Производња у РС има перспективу

БИЈЕЉИНА - Производња биодизела у Републици Српској има перспективу ради еколошких, стратешких и економских разлога и зато треба повећати сјетву уљане репице, чије је уље одлична сировина, рекао је шеф Завода за индустријско биље у Пољопривредном институту Српске Милош Ножинић, пренијеле су агенције.

Он указује да је потребно радити на анимацији становништва о значају коришћења биодизела, чије су предности вишеструке. Ријеч је о обновљивом, еколошки прихватљивом гориву које не садржи сумпор и нема чађи.

КРАГУЈЕВАЦ

Велико интересовање за Бањалуку

БАЊАЛУКА - Бањалука и друге туристичке атракције Републике Српске изазвале су велико интересовање на 4. Међународном сајму туризма и сеоског туризма у Крагујевцу, потврђено је у Туристичкој организацији Бањалуке, пренијеле су агенције.

- Наишли смо на срдачан пријем и велику посјећеност нашег промотивног штанда, као и штанда Туристичке организације Српске. Сајам у Крагујевцу само је додатни показатељ да је Бањалука атрактивна туристичка дестинација - рекао је директор Туристичке организације Бањалуке Остоја Барашин.

Истраживање о платама у региону

Примања у БиХ и Србији најнижа

БАЊАЛУКА - Просјечна примања запослених у Хрватској су за 77 одсто већа него у Србији, док су у односу на БиХ већа за 39 одсто.

Показало је ово истраживање онлајн сервиса МојаПлата.хр, према којем просјечна бруто примања становника у БиХ износе 1.474 марака, а у Србији 1.162 КМ. Према овом истраживању просјечна бруто примања радника у Хрватској износе 2.065 марака, а у Мађарској 1.974 марке. Просјечна нето плата у БиХ у септембру износила је 813 КМ.

Хуманитарна акција за бебу преминуле Јелене Трикић

ФОТО: В. ТРИПИЋ

И најмлађи становници РС донијели дарове

Мајка Храброст

Јелена је почетком октобра родила здравог дјечака упркос тумору на мозгу.
Болест јој је откривена 2007. године и имала је двије операције.
Одбила је да се лијечи јаким цитостатицима како би имала могућност да остане трудна.
Током трудноће њено лијечење је обустављено, а болест узнапредовала. Битку са опаком болешћу изгубила је 18. новембра.

Помоћ за сина храбре мајке

Јелена дала свој живот за живот нашег сина. Он је здрав и напредан дјечак и о њему бринемо моја мајка, сестра и ја. Иза мене је веома тежак период, али Никола је моја снага, рекао Горан Дуновић

ПИШЕ: АНДРЕА СИМАНИЋ
andreas@glassrpske.com

БАЊАЛУКА - У хуманитарној акцији за помоћ Николи Трикићу, сину недавно преминуле Јелене, која је послије порођаја названа Мајка Храброст, скупљено је око 16.300 КМ, те много пелена, хране, гардеробе и других потрепштина.

Овој акцији, која је у петак организована у згради гинекологије Универзитетског клиничког центра Бањалука, одазвао се велики број грађана, фирми, институција, те запослених УКЦ-а.

Хуманост је показао и предсједник РС Милорад Додик, који је за дјечака даровао златни ланчић са крстом, док је из његовог кабинета уплаћено 3.000 марака, а додатних 1.600 КМ помоћи сакупили су запослени у Кабинету.

- За свега два сата, скупљено је 12.018 КМ, 295 евра и жиралном уплатом 3.700 КМ. Веома смо задовољни донацијама, одзив је много већи него што смо очекивали. Чим смо објавили да ћемо спровести ову хуманитарну акцију усијали су нам се телефони и стигло је безброј имејлова, како људи из Српске тако и оних из иностранства. Сви имају жељу да пошаљу пакете помоћи или новац - рекла је службеник за односе са јавношћу у УКЦ Бањалука Дајана Трнинић.

Бањалучанка Зорица Поповић, мајка двоје дјеце, једна је од многих који су дошли да донесу помоћ.

- Јелена је била херој, мало ко би се одлучио на такав корак и цијела та прича ме је јако дирнула. И сама сам мајка и знам шта то значи, зато сам и дошла да помогнем колико могу. Саосјећам са њиховом породицом и надам се да малом Николи осим мајчине љубави, неће ништа недостајати - рекла је Поповићева.

ПРЕДСЈЕДНИК РС даровао златни ланчић са крстом

Запослени у модној кући "Овијесе" такође су сакупили нешто новца и разних потрепштина за бебу и донијели у УКЦ.

- Сви смо дали колико смо могли, битно је да је од срца и да помажемо једни другима у овако тешким тренуцима. Ово је једна врло потресна животна прича, која нас је све растужила - рекла је радница Соња Прерад.

Супруг преминуле Јелене Трикић Горан Дуновић рекао је да је свог сина Николу одвео кући, гдје има сву потребну његу и пажњу.

- Јелена је дала свој живот за живот нашег сина. Он је здрав и напредан дјечак и о њему бринемо моја мајка, сестра и ја. Иза мене је веома тежак период, али Никола је моја снага - рекао је Горан.

Додао је да му много значи хуманост људи, који му са свих страна пружају помоћ.

- Нисам ни знао колико добрих и хуманих људи има на овом свијету. Безброј њих ме је звало и слало помоћ како у новцу тако и у осталим стварима које су потребне Николи, чак и људи из Аустралије и Америке. И ова акција коју је организовао Клинички центар показала је колико је велики број оних који су спремни да помогну другима у тешкој ситуацији. Свима им од срца захваљујем - рекао је Дуновић.

Избор директора Републичке управе за игре на срећу

Шест кандидата у трци

БАЊАЛУКА - Од осам пријављених кандидата на конкурс за избор директора Републичке управе за игре на срећу њих шест испуњава услове, казали су у Агенцији за државну управу РС.

Нагласили су да услове конкурса испуњавају Недељко Бојић из Челинца, Здравко Гаврић из Теслића, Мирослав Комленић из Мркоњић Града, те Драгољуб Зрнић, Вељко Малић и Небојша Арбутина из Бањалуке.

ИНТЕРВЈУИ са кандидатима 29. новембра

Комленић је садашњи в.д. директора Републичке управе за игре на срећу, а Недељко Бојић ради у Министарству за избјеглице и расељена лица РС.

- Интервју са кандидатима који испуњавају услове јавног конкурса обавиће се 29. новембра - истакли су у Агенцији за државну управу РС.

Конкурс за избор директора Републичке управе за игре на срећу расписан је 19. септембра.

У конкурсу су наведени посебни услови које кандидати треба да испуне, а то је да имају завршен економски, правни или електротехнички факултет, те најмање три године радног искуства, као и положен стручни испит за рад у републичким органима управе.

М. Ми.

За помоћ од природних несрећа 85.000 КМ

САРАЈЕВО - Међународне организације UNDP, UNICEF и "Спасимо дјецу" потписале су у петак у Сарајеву са Министарством безбједности БиХ Меморандум о разумијевању којим се обезбјеђују средства за набавку опреме за помоћ у случају природних или других несрећа у БиХ. Ријеч је о опреми која се користи приликом поплава, а која ће обухватити пумпе за воду, сушилице и баријере за воду, за шта је обезбијеђено 85.303 КМ, пренијеле су агенције.

Приједлог буџета и економске политике РС за 2013. годину по хитном поступку упућен у Народну скупштину

"Кресање" плата за буџетске кориснике, више пара борцима

Плате радника у управи, полицији, култури, просвјети, установама социјалне заштите и казнено-поправним установама биће умањене за десет одсто. Предложено повећање издвајања за борачки додатак са 34,7 милиона на 49,3 милиона КМ

ПИШЕ: МАРИЈАНА МИЉИЋ
marijanam@glassrpske.com

БАЊАЛУКА - Приједлог буџета и економске политике РС за 2013. годину и сет закона којима ће плате радника у управи, полицији, култури, просвјети, тужилаштву, судској полицији, те установама социјалне заштите и казнено-поправним установама бити умањене за десет одсто упућени су у петак по хитном поступку у Народну скупштину РС.

Мјере штедње

Влада РС је у петак на ванредној сједници утврдила приједлог економске политике и буџета за 2013. годину у износу од 1,945 милијарди КМ.

Из Бироа Владе РС за односе с јавношћу саопштено је да ће у складу са циљевима економске политике у 2013. години радити на унапређењу пословног амбијента с циљем повећања конкурентности привреде, стабилности јавних предузећа, европским интеграцијама, регионалној сарадњи и смањењу негативних ефеката уласка Хрватске у ЕУ. У Влади су истакли да ће доношењем приједлога економске политике и буџета бити испоштовани рокови које је ентитетима дао Међународни монетарни фонд.

Осим приједлога буџета и економске политике, Влада је утврдила и приједлоге закона о извршењу буџета РС за 2013. годину, доприносима и платама запослених у јавним службама.

Приједлог закона о платама запослених у јавним службама односи се на Фонд ПИО, Завод за запошљавање, Фонд за професионалну рехабилитацију и запошљавању инвалида, Фонд здравственог осигурања, Јавни фонд дјечије заштите и установе социјалне заштите.

- Колективним уговором грана и дјелатности ова област није уређена и постоји неуједначеност критеријума за вредновање рада. Запослени у наведеним институцијама треба да дијеле судбину запослених у јавној управи. Влада је опредијељена на штедњу и рационалност пословања јавних служби - истакли су у Влади.

Утврђени су и приједлози закона о измјенама и допунама Закона о платама запослених у просвјети и култури, Закона о платама запослених у МУП-у, казнено-поправним установама и судској полицији, те Закона о платама запослених у органима управе који предвиђају умањење плата. Предложене су и измјене Закона о платама и другим накнадама судија и тужилаца, које предвиђају смањење плата стручних сарадника у судовима и тужилаштвима.

Посланици ће Владине приједлоге разматрати на посебној сједници заказаној за 2. децембар.

Народна скупштина РС

Структура буџета

Приједлогом буџета за 2013. годину расходи за лична примања смањени су за 56,5 милиона у односу на ову годину и износе нешто више од 642 милиона КМ.

С друге стране, дознаке за социјалну заштиту повећане су са овогодишњих 237,8 на 254,8 милиона марака. Највеће повећање у овој категорији односи се на борачки додатак. Предвиђено је да овогодишња издвајања за борачки додатак буду повећана са 34,7 милиона на 49,3 милиона КМ. За програм социјалног збрињавања радника у овој години издвојено је десет милиона марака, а за 2013. планирано је 13 милиона КМ.

Благо повећање предвиђено је за породичне инвалиднине, док су исти износи као и ове године планирани за одликоване борце, те цивилне и личне инвалиднине.

Приједлогом буџета за 2013. планиран је непромијењен трансфер за Фонд ПИО у износу од 156 милиона, док је ставка за неразвијене општине преполовљена на милион КМ.

Укупне субвенције из буџета смањене су за око три милиона марака у односу на ову годину и пројектоване су на 114,2 милиона КМ. У приједлогу буџета за 2013. нису предвиђене субвенције за извоз, које су у овој години износиле 20 милиона КМ, али је исти износ планиран за подстицај развоја привреде, за који ове године није било издвајања из буџета.

Повећане су субвенције за инвестиције и запошљавање, па је умјесто овогодишњих милион марака за те сврхе у 2013. планирано два милиона КМ. Више новца планирано је и за субвенције каматних стопа за стамбене кредите за младе и младе брачне парове. Ова ставка повећана је са 850.000 на милион КМ.

Субвенције за развој пољопривреде и села и за "Жељезнице РС" остале су идентичне овогодишњим и износе 60, односно 25 милиона КМ. Субвенције јавним медијима смањене су са 3,6 милиона на 1,7 милиона КМ. Ова ставка се односи на новинску агенцију Срна, која се у потпуности финансира из буџета РС.

ПЛАНИРАНО смањење расхода за лична примања за 56,5 милиона

Приједлогом буџета за 2013. годину предвиђено је смањење и укупних грантова за 12,6 милиона на 25,6 милиона КМ. Грантови за непрофитне организације смањени су са милион на 400.000 КМ, док је грант за посланичке клубове преполовљен у односу на ову годину на 500.000 марака. Грант за купуру смањен је са овогодишњих 1,1 милион на 500.000 марака, док су текући грантови вјерским и етничким организацијама и удружењима са 5,3 милиона "скресани" на 300.000 марака.

СКУПШТИНА

Предсједник Народне скупштине РС Игор Радојичић изјавио је да се нада да у најављеним протестима радника неће бити политике, иако већ постоје информације да неки из синдиката покушавају да направе сасвим друге протесте и да у њих увуку пензионере и студенте, чиме би они добили политички карактер.

Предсједник Клуба посланика ПДП-а Зоран Ђерић рекао је да је скандалозно понашање Владе у вези са предлагањем буџета и економске политике, те да је та странка близу идеје да бојкотује рад Скупштине када та документа буду усвојана.

Предсједник Клуба посланика СДС-а Вукота Говедарица рекао је да свака озбиљна држава пројектује буџет у јуну и јулу, а не у новембру.

Унија синдиката буџетских и фондовских корисника Републике Српске

Протесте подржали сви синдикати

БАЊАЛУКА - Предсједници свих 100 синдикалних организација у Унији синдиката буџетских и фондовских корисника Републике Српске подржали су став руководства пет гранских синдиката да због најављених смањења плата од десет одсто у петак, 30. новембра, изађу на протесте у Бањалуци и одрже једночасовни штрајк упозорења.

Предсједник Уније синдиката буџетских и фондовских корисника Душко Јандрић рекао је да ће протестни скуп у Бањалуци почети у 12 часова, а очекује се долазак неколико хиљада радника из свих пет синдиката Уније из цијеле Републике Српске.

- Док траје протест, у свим институцијама под четири гранска синдиката, осим здравства, на један сат биће затворени сви шалтери и учионице - рекао је Јандрић, пренијеле су агенције. Према његовим ријечима, уколико се у идући петак не постигне договор, синдикати ће наставити активности на остварењу права, што подразумијева даље протесте и штрајкове.

ШТРАЈК упозорења 30. новембра

Предсједник синдикалне организације Фонда пензијско-инвалидског осигурања Милан Радошевић рекао је да би било коректно да најнижа примања у РС буду 70 одсто просјечне плате, а да се највиша примања замрзну на 3.000 КМ.

- Некоректно је да "једна армија људи у земљи" има плате од 5.000 до 8.000 КМ. Њима умањење од десет одсто не значи ништа, али значи обичном раднику - рекао је Радошевић.

Панорама

Дијелили помоћ старим и сиромашним

ПРИЈЕДОР - Дијељењем помоћи за стара лица и вишечлане породице Удружење грађана "Дон" из Приједора обиљежило је 23. новембар, Међународни хуманитарни дан.

Активисти и волонтери Удружења у петак су на централном градском тргу у Приједору дијелили производе фабрике кекса "Мира" старијим суграђанима, а за 30 вишечланих породица у којима нико нема запослење обезбиједили су пакете хране и хигијене.

С. Та.

Формирање власти у Бањалуци

Конститутивна сједница помјерена због ЦИК-а

БАЊАЛУКА - Конститутивна сједница градског парламента неће бити одржана у понедјељак, јер Централна изборна комисија, послије враћања мандата шест одборника, који су били у сукобу интереса, није верификовала мандате одборницима сљедећим на листи, рекао је у петак градоначелник Бањалуке Слободан Гаврановић.

- Договорили смо се да ћемо одборницима јавити нови термин чим од ЦИК-а добијемо информацију када дефинитивно можемо очекивати те сертификате - рекао је Гаврановић и додао да би се с обзиром на процедуру у ЦИК-у, конститутивна сједница могла одржати у првим данима децембра.

- Нисам очекивао ову ситуацију, јер је прошли мандат, када смо имали сличну ситуацију, ЦИК реаговала буквално за 24 часа.

Овај пут ЦИК је имала ванредно посла за нови круг избора у појединим општинама и требало је те резултате прегледати, провјерити и потврдити - рекао је Гаврановић.

Он је истакао да је у припреми нацрт буџета града за сљедећу годину.

А. П.

Манифестација у Бањалуци

Музичари у борби против сиде

БАЊАЛУКА - На Позитивном концерту, који ће бити одржан 1. децембра у бањалучкој Спортској дворани "Обилићево", наступиће групе "Партибрејкерс" и бањалучки "Неуро".

Овај концерт, који се одржава поводом Свјетског дана борбе против сиде, окупља бројне музичаре, који својим учешћем шаљу поруке младима о свјесности очувања здравља, одговорног понашања, потребама и доступности тестирања и антидискриминације.

Улазнице се могу купити по цијени од 12 марака.

- Покретањем ове музичке манифестације желимо послати поруке и скренути пажњу о потреби превенције HIV-а и промовисати потребу едукације о HIV-у и HIV позитивним особама - саопштили су организатори концерта "Фронт стеји" у сарадњи са Action Against AIDS. Они су позвали све релевантне институције, удружења и установе да им се придруже и дају свој допринос у борби за одговорно понашање и будућност младих.

А. П.

Руски амбасадор посјетио општину Зворник

Руси заинтересовани за инвестирање

Састанак у општини Зворник

ЗВОРНИК - Русија развија присне политичке односе и везе са Републиком Српском у смислу заштите Дејтонског мировног споразума и овлашћења која има РС, а која проистичу из овог документа.

Ово је у петак током посјете општини Зворник изјавио амбасадор Руске Федерације у БиХ Александар Боцан-Харченко.

Он је изјавио да је за Русију која интензивно развија билатералне односе са РС свака регија, укључујући и Зворник важна.

- Вјерујемо да ћемо пронаћи и могућности за укључивање Зворника у билатералне односе између Русије и РС. Зворник је укључен у пројекат "Нестро-Зарубежњефт", с обзиром на то да овдје има бензинских пумпи - рекао је послије сусрета са начелником општине Зворник Зораном Стевановићем Боцан-Харченко.

Стевановић је рекао да је са амбасадором разговарао о могућностима за успостављање још озбиљније културне, економске и сваке друге сарадње.

- Сљедеће седмице упутићемо писмо руској амбасади у којем ће бити садржани сви ресурси које општина Зворник нуди потенцијалним инвеститорима - истакао је Стевановић.

С. С.

Жене најчешће муштерије
ФОТО: А. В. МИЛКИЋ

Ношену гардеробу из иностранства Шамчани продају по кућама

Половна роба модни тренд

Половну гардеробу набављамо уз помоћ родбине у Њемачкој и Швајцарској. Роба, у пакетима стиже два до три пута мјесечно, рекли продавци

ПИШЕ: АНГЕЛИНА ВАСОВИЋ-МИЛКИЋ
krozrs@glassrpske.com

ШАМАЦ - Захваљујући половној роби из иностранства и Шамчани нешто тањег џепа могу себи да приуште маркирану гардеробу, а неријетко се у половно рухо обуку и они који не знају за проблеме са беспарицом.

Половна роба углавном се може наћи у популарним секенд хенд шоповима, али однедавно су шамачки домаћини овај бизнис покренули у слободним собама својих кућа или у гаражама.

- Што се тиче моје породице, половну гардеробу набављамо уз помоћ родбине у Њемачкој и Швајцарској. Роба, у пакетима стиже два до три пута мјесечно, зависно од тога каква је продаја - рекла је једна млада жена из Шамца која није хтјела да јој помињемо име.

Она тврди да су купци углавном жене и да је интересантно што су то претежно запослене особе које имају за данашње вријеме прилично добре приходе.

ЗИМСКЕ ЈАКНЕ
и џемпери пет марака

По њеним ријечима, у овом периоду највише продају фармерке, зимске јакне и џемпере, чија цијена не прелази пет марака. Она прича да се купци распитују и за свечану гардеробу, јер ускоро се ближи Нова година, па се даме желе обезбиједити на вријеме.

У једној сеоској мјесној заједници постоји мјесто на којем се половна роба може купити на велико. Полице су пуне мајичица из популарног ХМ-а, а неријетко се догоди да из иностранства стигне и понека ексклузивна стварчица са потписом познатих модних креатора.

Међу редовним купцима половне гардеробе су и средњошколке Драгана и Милена. Оне кажу да радо купују одјећу у секенд хенд шоповима, јер сматрају да ту могу пронаћи за себе све што им је потребно.

- Ја сам у таквом шопу за двадесет марака купила сукњу, кошуљу и џипеле. Да сам тражила по тзв. ексклузивним бутицима, овакав квалитет не бих могла пронаћи, а требало би ми бар 100 марака, које моја породица не може да ми обезбиједи - тврди Драгана.

КУПЦИ ИЗ ФБиХ

Професор Јасна из сусједног Градачца у ФБиХ са пријатељима редовно долази у Шамац да купује половњаке.

- Недавно сам купила хаљину за само четири марке, која је била толико лијепа да су моји познаници мислили да сам је набавила у неком од ексклузивних бутика. Када су сазнали гдје купујем, редовно долазе са мном. Ово је најбољи вид добре куповине за мало пара - испричала је Јасна.

Музеј Другог засједања АВНОЈ-а у Јајцу

Изложени Јакчеви цртежи

ЈАЈЦЕ - Мапа цртежа словеначког умјетника Божидара Јакца, која је од 1995. године чувана у Музеју савремене умјетности РС, ради заштите од оштећења и уништења, послије 17 година изложена је у петак у Музеју Другог засједања АВНОЈ-а у Јајцу у оквиру манифестације "Дани АВНОЈ-а".

Према одлуци Министарства образовања, науке и културе РС и захваљујући залагању тадашњег кустоса и директора Музеја Другог засједања АВНОЈ-а Николе Галића, МСУ РС је сачувао 223 цртежа од више од 500 дјела Божидара Јакца.

МУЗЕЈ
сачувао 223 цртежа Божидара Јакца

Ова дјела су настала током његовог учешћа у Народноослободилачкој борби, а умјетник их је поклонио Музеју Другог засједања АВНОЈ-а у Јајцу, гдје су чинили најобимнији дио тадашње збирке и сталне поставке.

И ова мапа је заједно са другим дјелима била отуђена из Музеја у Јајцу за вријеме ратних збивања деведесетих година прошлог вијека, од којих многа до дан-данас нису пронађена.

Музеј савремене умјетности РС 6. септембра 2012. организовао је изложбу сачуваних цртежа збирке "Божидар Јакац (1899-1989)", те на тај начин документовао чињеницу да је сачувао капитално језгро Јакчеве збирке, која је послије изложбе враћена у Музеј Другог засједања АВНОЈ-а у Јајце. Послије 17 година поново је постала дио сталне поставке Музеја.

М. Ми.

ФОТО: АГЕНЦИЈЕ

Ученици посјећују вјерске објекте у Сарајеву

ГРАДИШКА - Вјерски службеници општине Градишка заједно са 39 ученика средњих школа посјетиће овог викенда православне, католичке и исламске објекте у Сарајеву, у оквиру међурелигијске сарадње. - Општина Градишка је заинтересована за јачање толеранције и дијалога, како међу политичким странкама, тако и међу конфесијама које су заступљене код нас - рекао је начелник општине Зоран Латиновић.

М. В.

Цијена карата не покрива ни пола трошкова аутопревозника у РС

Превозници укидају аутобуске линије

Радио сам као возач на линији Бијељина - Фоча. Било је путника, али не много. Цијене карата нису могле покрити трошкове, укинута је искључиво из економских разлога. Како се укинула линија, тако сам и ја остао без посла, каже Кунарац

ПИШЕ: РАДМИЛА ЂЕВИЋ
krozrs@glassrpske.com

ФОЧА - Већини аутопревозника у РС зарада од продатих карата не може да покрије трошкове, па су због тога приморани да поједине аутобуске линије укину.

Бијељинско предузеће "Семберија транспорт" је због слабе зараде укинуло линију Бијељина - Фоча.

- Радио сам као возач на тој линији. Било је путника, али не много. Цијене карата нису могле покрити трошкове, укинута је искључиво из економских разлога. Како се укинула линија, тако сам и ја остао без посла - каже Његош Кунарац који је био возач Семберија транспорта. Кунарац додаје да, иако је ова линија саобраћала кроз бројне градове и буквално повезивала Семберију и Херцеговину, због неисплативости није могла да опстане.

И аутопревозник "Убла турс" је због све веће нерентабилности приморан да укине аутобуску линију Требиње - Бањалука. Директор "Убла турса" Милан Грубач каже да је ова линија већ одавно нерентабилна и да планира да је укине.

- Понекад на тој линији имамо по једног, два путника, све више је неодржива, биће мо можда приморани и да је укинемо - каже Грубач.

Он додаје да већина аутопревозника не може да оствари зараду од продатих карата нити да позитивно послује.

ЗИМИ
аутобуси полупразни

- Често се деси да се од продаје карата не може ни гориво намирити, а на то одлази највише од цијене карте, више од 30 одсто. Само за нашу линију од Требиња до Београда је неопходно 800 марака горива. Ми то не можемо покрити ако нам није пун аутобус, а ријетко када је пун. Карта до Београда је 52 марке. Иста ситуација је и са линијом до Бањалуке - појашњава Грубач.

Грубач каже да се свеукупна лоша економска ситуација одражава неповољно на аутопревознике.

- Ради се о томе да данас путује само ко искључиво мора. Редовне линије морамо држати. На све начине покушавамо да опстанемо увођењем и мањих цијена на повратне карте, али све је теже. Многе линије се гасе у посљедње вријеме, многи аутопревозници не могу да послују, препуштени су сами себи - истиче Грубач.

Иста ситуација је и код аутопревозника "Арома" из Рогатице.

- Цијене карата не могу да нам покрију трошкове. Све можемо покрити само када нам је пун аутобус путника, а то је ријетко, само у љетној сезони. Зими константно возимо полупразан аутобус - каже Ђорђе Вучак из предузећа "Арома".

У предузећу "Сонс" из Источног Сарајева кажу да су њихове цијене карата исте још од када је гориво на пумпама у РС било 1,60 КМ.

- На цијену највише утиче гориво. Висину карте не можемо повећати, изгубили бисмо путнике, гледамо да смо усклађени са другим превозницима. Јако тешко је данас бити на добитку у овом послу. Од карата се плаћају сви порези, аутобуске станице узимају своју провизију од продаје карата, које је око девет одсто, десет марака је улаз и излаз на станицу, сваком возачу аутобуси се троше, поправке коштају, тако да све то када се сабере пређе цијену свих продатих карата - кажу у "Сонсу".

НОВИ АУТОБУСИ САМО САН

Због све тежег пословања већина аутопревозника може само да сања о новим аутобусима.

- Нови аутобус кошта око 820.000 марака, можете да га купите и на лизинг, а онда сте мјесечно у обавези да плаћате рату у износу између 15.000 и 16.000 марака. А од чега то да плаћате него од зараде карата која је ионако мала - појаснили су у предузећу "Убла турс".

Многе линије нису исплативе

ФОТО: Р. ЂЕВИЋ

Унапређење високог образовања у општини Требиње

Ниче пољопривредни факултет

ТРЕБИЊЕ - Од сљедеће академске године у Требињу ће почети са радом Пољопривредни факултет, а 70.000 КМ, колико је потребно за адаптацију простора, покушаће се изнаћи преко Савеза општина источне Херцеговине.

- Очекујемо да ће први студенти на овом факултету бити уписани већ у јуну, до када би требало адаптирати један спрат на Факултету за производњу и менаџмент и створити услове за квалитетан рад и образовање - истакао је ректор Универзитета у Источном Сарајеву Митар Новаковић послије састанка са градоначелником Требиња Славком Вучуревићем.

У ЈУНУ
упис студената

Он је рекао да је у посљедњих пола године на Универзитету у Источном Сарајеву уложено око седам милиона евра најмодерније опреме за рад са студентима и истраживање.

Новаковић каже да су требињске високошколске установе у посљедњих пола године добиле најмодернију опрему у Европи чија је вриједност око 1,5 милиона евра.

- У оквиру Универзитета у Источном Сарајеву има 17 факултета, а развија се око 50 студијских програма. Има око 15.000 редовних студената у првом циклусу студија и близу 3.000 у другом циклусу - рекао је Новаковић.

Вучуревић је истакао да је градска администрација спремна за све видове сарадње са ректоратом у циљу развоја и бољег функционисања постојећих и нових факултета у Требињу.

Требиње, у оквиру Универзитета у Источном Сарајеву, има два факултета: Факултет за производњу и менаџмент, те Академију ликовне умјетности.

Р. Ми.

НЕДОСТАЦИ

На питање шта недостаје факултетима у Требињу, Новаковић је истакао потребу за истраживачком опремом и функционалним просторима за рад.

- Осим тога, недостаје још и простор за смјештај студената, како оних из РС, тако и студената који долазе преко програма размјене - рекао је Новаковић.

Вијести

Котор Варош

Локације чекају стране улагаче

КОТОР ВАРОШ - Општинска управа Котор Вароша обезбиједила је инвеститорима из иностранства локације за изградњу производних погона на подручју Слатине и Стрелишта, изјавио је у петак начелник те општине Далибор Вучановић. Он је истакао да је ријеч о површини од око 600 хектара, додајући да је општинска управа створила услове да се издавање докумената за регистрацију фирми заврши у најкраћем року. Вучановић је истакао да су инвеститорима на располагању и хале "Фаста" и "Босне", као и обновљена школска зграда у Масловарама.

Шамац

Официр представио роман

ШАМАЦ - Борачка организација општине Шамац организовала је у четвртак навече промоцију романа "Мајка" аутора Миленка Аврамовића, официра Војске РС. Инспирацију за роман добио је у Власеници приликом посљедњег сусрета са генералом Ратком Младићем, када је позвао официре са обећањем да ће им саопштити које су особе најзаслужније за стварање Српске.

- Генерал нам је представио четири жене у црном. Почео је о њима да прича као о херојима који су на олтар РС положиле оно најдраже што су имале, синове - рекао је Аврамовић.

А. В. М.

Бањалука

Филмом против дроге

БАЊАЛУКА - Документарни филм "Желим да се пробудим" посвећен превенцији зависности о дрогама приказан је у петак у бањалучком Дому омладине, јавиле су агенције.

- Удружење грађана "Викторија" већ десет година ради на превенцији и третману болести зависности о дрогама. Кроз њихову терапијску заједницу у селу Бастаси код Бањалуке до сада је прошло 66 штићеника, а програм је успјешно прошло 90 одсто њих - рекао је представник Удружења Иван Клашњић.

Културни центар Градишка

Аплаузи за представу "Кафана код заједно"

ФОТО: М. ЈОВАНОВИЋ

ГРАДИШКА - У градишком Културном центру први пут су гостовали глумци београдског позоришта "Славија" који су пред пуном салом одиграли представу "Кафана код заједно".

Публика је у четвртак навече аплаузом наградила Десимира Станојевића, Иву Штрљић и Љиљану Лашић, глумачку екипу која је на духовит начин дочарала некадашњи београдски боемски живот. Представу је режирао Јовица Павић, док је Љиљана Лашић, популарна Тина из првог серијала "Позоришта у кући", аутор текста.

- Већ стотинак пута играм ову представу и уживам у њој, јер увек налазим нешто ново. Ипак, помало је тешко играти са живим писцем јер они више обавезују, тако да сваки пут добијем неке нове инструкције - рекао је Станојевић уз смијех и нагласио да је задовољан градишком публиком.

М. В.

Петиција у средњем Подрињу

Привредници траже отварање прелаза

БРАТУНАЦ - Више од 40 директора предузећа из средњег Подриња потписало је петицију којом се тражи поновно отварање граничног прелаза за теретни саобраћај преко моста на Дрини између Братунца у РС и Љубовије у Србији.

- Откако је тај гранични прелаз прије четири године затворен за превоз и царињење робе, привредници с обје стране Дрине имају велике губитке у транспортним трошковима, јер нам је најближи царински терминал у Зворнику, који је удаљен 50 километара - рекао је агенцијама представник Удружења привредника средњег Подриња Саво Вулић.

Он тврди да за поновно отварање овог граничног прелаза нису потребна нова улагања, јер са обје стране Дрине постоје инфраструктурни објекти, царински терминали и гранична полиција, али да разни лобији то опструишу.

Завод у Вишеграду

Сузана Перић поклонила хаљине

ФОТО: АГЕНЦИЈЕ

ВИШЕГРАД - Координатор Хуманитарне организације "28. јун", са сједиштем у Канади, Вања Петровић уручила је у петак штићеницама Завода за заштиту женске дјеце и омладине у Вишеграду хаљине чувене београдске модне креаторке Сузане Перић у етно-стилу, јавиле су агенције.

- Сузана се укључила у нашу акцију и донирала хаљине штићеницама Завода у Вишеграду поводом 3. децембра - Светског дана инвалидних лица - рекла је Вања Петровић.

Хуманитарна организација "28. јун" међу српском дијаспором у стотину градова спроводи акцију помоћи српском народу у РС и Србији под називом "Српске земље, српски род".

Петровићева је објаснила да је организација "28. јун" у дијаспори сакупила медицинску опрему која ће до Православне нове године бити допремљена у Вишеград. Вриједност овог пакета процјењује се на милион долара.

Фочанке побједнице фестивала "Мали композитор"

ФОТО: Р. ЂЕВИЋ

Сара Боконић и Милица Ивановић

Трема

И Милица и Сара признају да су наступајући на фестивалу, и поред сигурности и знања, имале трему.

- Било је треме, чак сам заборавила један детаљ у кореографији, али извукле смо се - каже Милица.

Обје су истакле да их је у свему највише подржао професор Вељко Мастило, који им је, како кажу, помогао да побједничку пјесму сниме у студију.

Љубавна пјесма настала на часу

Љубав ми је била инспирација, јер сам заљубљена па је то све имало одраза. Када смо чуле за фестивал, један од наставника нам је предложио да напишемо пјесму кад већ имамо рефрен, рекла Милица

ПИШЕ: РАДМИЛА ЂЕВИЋ
krozrs@glassrpske.com

ФОЧА - Када је инспирисана љубављу ученица Милица Ивановић са колегиницом Саром Боконић на часу у фочанској Музичкој школи написала стихове пјесме "Дај ми читав свијет", није ни слутила да ће им она врло брзо донијети први успјех у свијету музике.

Захваљујући овој мелодији, за коју су саме компоновале музику, Сара и Милица побиједиле су на фестивалу дјечијег музичког стваралаштва "Мали композитор - Бањалука 2012".

- У Бањалуци нам је било дивно, стекле смо нова пријатељства, а са највећим конкурентима смо постале пријатељи. Фестивал и организација су врхунски, захваљујемо свима који су за нас гласали - утисци су Саре и Милице.

УЧЕНИЦЕ САМЕ компоновале музику

Ове ученице осмог разреда ОШ "Свети Сава" и петог разреда Музичке школе у Фочи кажу да су очекивале добар пласман на фестивалу, али побједу нису ни сањале.

- Нисмо очекивале да ћемо бити најбоље, јер је конкуренција била баш јака. Изненадиле смо се када су нас прозвали и саопштили да је наша пјесма побједничка - прича Милица, која је инспирацију за пјесму пронашла у љубави.

- Пјесма је балада, а љубав ми је била инспирација, јер сам заљубљена па је то све имало одраза. На часу сам написала рефрен пјесме. Када смо чуле за фестивал, један од наставника нам је предложио да напишемо пјесму кад већ имамо рефрен. Трудиле смо се заједно, дуго нам је требало, јер тешко је написати и урадити све. Измијениле смо мелодију, послале пјесму и прошле - прича Милица, додајући да је најтеже било компоновање.

- То је тешко и захтјевно, одузима пуно времена, али најважније је имати машту и инспирацију - додају побједнице, истичући да ће им успјех на фестивалу значити много и у будућим музичким корацима.

Хуманост становника челиначког села Грабовац

Нови дом за мајку и кћерку

ЧЕЛИНАЦ - Хуманитарном акцијом у челиначком селу Грабовац покривен је нови дом за Панту Радујковић и њену осамдесеттрогодишњу мајку Драгицу, које су болесне и живе од социјалне помоћи коју највећим дијелом потроше за лијекове.

Према ријечима предсједника Грађевинског одбора Душка Ђермановића, ову акцију солидарности покренули су општина Челинац и комшије, а подржала предузећа "ММ Инвест", "Фачо", "СБС", "МДС", "Ракица-коп" и аутопревозник Слободан Ђермановић.

- Радови неће стати све док се Панта и њена мајка Драгица не уселе у нови дом, а вјерујем да ће се то десити прије зиме - рекао је Ђермановић.

ФОТО: Б. МАКСИМОВИЋ

Драгица и Панта Радујковић

Драгица је везана за постељу петнаестак година, а Панта је рођена са физичким хендикепом, тако да нису у стању да обављају ни најједноставније пољопривредне послове. Њихово садашње пребивалиште више је склониште него дом, па са узбуђењем прате грађевинске радове у њиховом дворишту.

- Маштала сам да имам собичак у који се неће завлачити гмизавци, а сад ми обећавају чак и купатило. Бојим се да ћу се пробудити и да ће ова слика коју имам пред својим очима нестати - прича узбуђено Панта.

ПОСАО ЋЕ БИТИ завршен прије зиме

Драгица је са мужем Мирославом, који је умро 1995. године, родила седморо дјеце, а живи су још само Јагода, Неђа и Панта. Има деветоро унучади и петоро праунучади.

Б. М.

Дејан Ристић из Српца примјер пожртвованости и вјере у живот

Хендикеп претворио у животну побједу

Уписавши мастер студије показао да га хендикеп не може спријечити да постане академски грађанин. Положио други степен плесне школе и компоновао влашко коло, а пише текстове и музику за пјеваче народне музике

ПИШЕ: ДЕЈАН ЈОВИЧИЋ
krozrs@glassrpske.com

Дејан Ристић обожава планинарење

ЧИЊИЈОТ Т. ЈОЛОФ

СРБАЦ - Двадесетдевето-годишњи Дејан Ристић из Српца слијеп је од рођења, али га то није спријечило да заврши Филолошки факултет у Бањалуци и стекне звање професора енглеског језика и књижевности.

Он је учинио и корак више уписавши мастер студије ове године и тако показао да га хендикеп не може спријечити у намјери да постане академски грађанин.

- Било ми је тешко на факултету јер сам се суочавао са недостатком литературе за слијепе. Више пута сам пасивно сједио на часу и слушао дискусију професора и студената. Повремено сам на Брајевој машини преписивао вјежбе или текстове, али све је ишло тешко. Понекад сам устајао посрамљен јер нисам могао да пратим наставу - каже Дејан.

Сналазио се како је умио, најчешће је скенирао литературу, пребацивао је у рачунар па преслушавао. Зато су му професори излазили у сусрет. Добијао је испитна питања на Брајевом писму и успјешно их положио. Међутим, послије неког времена престао је да их добија.

- Да ли им је то представљало обавезу или им је то неко скупо наплаћивао, и данас не знам, али знам да ми је то још више отежало ионако тешке студије - каже Дејан.

Да му прије пет година општина Србац није помогла да набави најнеопходнију опрему, тешко би се одлучио да упише факултет. Фонд здравственог осигурања РС одобрио је набавку специјалног уређаја "Брајев редак" који се прикључи на рачунар и садржај екрана пребацује на Брајево писмо путем специјалне плочице.

- Тако ћу сву литературу моћи буквално да читам, а не само да преслушавам - каже Дејан, који је похађао музичку школу и још од малих ногу заволио хармонику, коју и данас свира.

Тако је 2002. године на такмичењу хармоникаша аматера освојио прву награду жирија и публике. Компоновао је влашко коло, а пише текстове и музику за пјеваче народне музике у РС. Ствара и на енглеском језику.

НИЈЕ ЗАПОСЛЕН
иако је доказао да је способан за рад

- Написао сам пјесму "The road not taken" и послао на једну интернет страницу за слијепе у САД, а они су ми одговорили и послали је назад са снимљеном музиком. Одушевило ме и то што су је поставили на свој сајт - каже Дејан.

Да је Дејан свестрана личност свједочи и то да је 2003. године похађао школу латиноамеричких плесова.

- Имам диплому за положен други степен плесне школе "Болеро". И моја партнерка са којом сам играо такође је била слијепа и ово је за нас било непроцјењиво искуство, јер смо показали да за нас не постоје границе - каже Дејан.

А границе је помјерио и прије четири године када је био учесник похода на врх Козарачки камен на Козари.

- Бањалучки алпиниста Петар Пећанац, који је освојио највиши врх на свијету Монт Еверест, улио ми је снагу. Кад сам чуо да је стао на кров свијета, рекао сам себи: "Дејане, мораш се попети на планину" - рекао је Дејан, који није ту стао већ је прије двије године учествовао и на планинарском походу на Мотајицу.

Иако га породица издржава, нада се да ће за њега бити посла јер је по свему доказао да је способан и да има довољно знања и воље да буде вриједан и квалитетан радник.

- Сигуран сам да се за мене може наћи неко радно мјесто, потребно је само да локална заједница и држава покажу мало више обзира, а ја бих се брзо доказао - тврди Дејан, који се нада да ће својим примјером утицати да се промијени свијест људи који унапријед осуђују лица са хендикепом на неуспјех.

- Не планирам да одустанем. То би значило да се сам осудим на живот између четири зида, а то је оно што не желим. Захвалан сам свима који су ми помогли, али бих био најсрећнији човјек да опрему могу купити од својих пара. Хоћу да сам зарађујем за хљеб и надам се да ћу се за то и изборити - каже Дејан.

ИНТЕРНЕТ И SMS

Да нисмо видјели, не бисмо вјеровали колико се брзо и ефикасно Дејан служи техничком опремом, поготово лаптопом и кућним рачунаром.
Вјеровали или не, али Дејан брже претражује интернет странице од већине људи који имају два здрава ока. Чак и SMS поруке куца невјероватном брзином, јер посједује говорни програм на мобилном телефону.

Лазићева

Директор Библиотеке у Добоју Драгица Лазић казала је да је ружно што се на овакав начин скреће пажња на добојску библиотеку.
- Немам више никакав коментар - рекла је Лазићева.

Седам радника добојске библиотеке одговорило директору ове установе

Не желимо да блатимо установу која нас храни

ДОБОЈ - Нисмо покренули лавину неистина о добојској библиотеци јер не желимо да блатимо установу која нас храни. Неки од нас чували су књиге у току рата у просторијама без струје и воде, надајући се да ћемо библиотеку сачувати и у њој радити како би се и наша дјеца у њој школовала и васпитавала.

Ово је одговорила група од седам радника добојске библиотеке, додајући да се боре за своја права јер, како кажу, директор Драгица Лазић не води на добар начин ову установу, спроводи самовољу и свакодневно врши мобинг над њима.

Седам радника је прије више од пола године упутило Лазићевој, а затим и надлежним институцијама, допис у којем су изразили незадовољство њеним радом.

- Добили смо одговор од Министарства просвјете и културе Српске којим су нас обавијестили да су директору наложили да проблеме ријеши унутар институције. С обзиром на то да она и даље није реаговала, обавијестили смо министарство да је стање остало исто. Послије је Управни одбор библиотеке покренуо иницијативу за разрјешење дужности Лазићеве - објашњава група радника.

Потом је услиједила тужба коју је Лазићева поднијела против потписника дописа, за наводну клевету и повреду части и душевни бол, те тражи надокнаду од 7.700 КМ. Предмет је и даље на суду.

ТВРДЕ ДА
их директор мобингује

Радници објашњавају да је постављени видео-надзор у библиотеци усмјерен на њихову контролу, а не на чување вриједних збирки књига, како је рекла Лазићева.

- Камере се пале у седам, а гасе у 20 часова када више никога нема у библиотеци, па се поставља питање на који то начин камере чувају библиотечку грађу. Свакодневно нас позива на разговор како бисмо објаснили сваки наш покрет и приморани смо да пишемо изјаве о свом понашању - рекли су радници, истичући да ће се за своја права борити све док истина коначно не угледа свјетлост дана.

Н. Т.

Вијести

Нови Град

Мандат вратила два одборника

НОВИ ГРАД - Два одборника Скупштине општине Нови Град, од укупно 27, вратила су мандат због неспојивости функција, потврђено је агенцијама у Скупштини општине Нови Град. Писмене изјаве Централној изборној комисији БиХ о неприхватању мандата потписали су одборник СДА Сенад Братић, посланик у Народној скупштини РС и одборник ДНС-а Младен Шицар, директор Комуналног предузећа "Водовод и канализација". Конститутивна сједница СО Нови Град заказана је за 29. новембар, а истог дана биће одржана и прва редовна сједница.

Србац

Све више дипломаца тражи посао

СРБАЦ - Број незапослених у општини Србац крајем октобра повећан је за 281 у односу на исти период прошле године. У Бироу за запошљавање у Српцу евидентирано је 3.539 људи, од којих око 50 одсто активно тражи посао, док је друга половина регистрована због остваривања права на здравствену заштиту и новчану накнаду, јавиле су агенције.

Референт за посредовање при запошљавању у Бироу рада Србац Миланка Шњегота навела је да је повећан број факултетски образованих на 106, те да су евидентирана и два магистра.

Љубљана

Словенце мами Андрић град

ЉУБЉАНА - Словеначки туристи по броју посјета РС заузимају треће мјесто, а послије Јахорине највише су заинтересовани за посјету Андрић граду, рекла је агенцијама помоћник министра за туризам и угоститељство РС Александра Трифковић. Она је навела да Словенци чине 11 одсто од укупног броја туриста који су прошле године посјетили Српску. Трифковићева је присуствовала промоцији туристичке понуде Српске у Љубљани, коју је организовала Туристичка организација РС.

Бизнис

Шојбле најбољи министар финансија

ЛОНДОН - Најбољи министар финансија 19 највећих земаља Европске уније ове године је Њемац Волфганг Шојбле, према писању лондонског "Фајненшел тајмса". Жири је министре оцјењивао на основу три критеријума - економских резултата, кредибилитета у очима финансијских тржишта и политичких способности, преносе портали. Седмочлани жири састављен од водећих европских економиста је 2010. прогласио Шојбла најбољим министром финансија, а прошле године га је на челу листе смијенио Швођанин Андерс Борг, који је ове године други.

Берза БЛ

СЛУЖБЕНО БЕРЗАНСКО ТРЖИШТЕ

Назив емитента	Просјечна цијена	Промјена	Промет
Телеком Српске а.д. Бањалука	1,62	0,00	33.446,56
Република Српска - измирење ратне штете 6	44,50	-0,45	22.844,11
Република Српска - стара девизна штедња 4	87,00	0,00	18.009,00
Република Српска - измирење ратне штете 1	52,74	-0,51	6.928,97
Република Српска - измирење ратне штете 4	46,22	0,04	2.434,09
Бирач а.д. Зворник	0,02	0,00	2.200,00
Тржница а.д. Бањалука	0,50	0,00	1.326,28
Хидроелектране на Дрини а.д. Вишеград	0,44	2,09	1.012,88
Електро Добој а.д. Добој	0,61	1,67	620,37

ФОНДОВИ

Назив емитента	Просјечна цијена	Промјена	Промет
ЗИФ Активa инвест фонд а.д. Бањалука	3,47	0,00	0,00
ЗИФ Балкан инвестмент фонд а.д. Бањалука	2,51	-0,40	281,12
ЗИФ БЛБ - профит а.д. Бањалука	3,20	0,00	0,00
ЗИФ Борс инвест фонд а.д. Бањалука	3,89	0,00	0,00
ЗИФ Еуроинвестмент фонд а.д. Бањалука	8,60	0,00	0,00
ЗИФ Инвест нова фонд а.д. Бијељина	0,04	0,00	155,06
ЗИФ Јахорина Коин а.д. Пале	3,07	-2,85	211,83
ЗИФ Кристал инвест фонд а.д. Бањалука	5,05	-1,56	217,15
ЗИФ Полара инвест фонд а.д. Бањалука	4,39	-0,23	131,70
ЗИФ Привредник инвест а.д. Бањалука	1,18	0,00	132,16
ЗИФ Униоинвест а.д. Бијељина	0,60	0,00	0,00
ЗИФ ВБ фонд а.д. Бањалука	3,27	0,00	0,00
ЗИФ ВИБ фонд а.д. Бањалука	3,98	0,00	0,00
ЗИФ Zepter фонд а.д. Бањалука	6,65	3,42	6.645,53

Берза Сарајево

КОТАЦИЈА КОМПАНИЈА

Дионичко друштво	Средњи курс	Промјена курса	Вриједност
Босналијек д.д. Сарајево	14.14	1,03	51,733.39

КОТАЦИЈА ФОНДОВА

Инвестициони фонд	Средњи курс	Промјена курса	Вриједност
ЗИФ MI Group д.д. Сарајево	3.99	0.62	1,613.81
ЗИФ Напријед д.д. Сарајево	2.50	0.00	9,860.00
ЗИФ Босфин д.д. Сарајево	4.79	-4.96	1,389.10
ЗИФ БИГ Инвест. група д.д. Сарајево	3.84	1.56	7,950.36

ПРИМАРНО СЛОБОДНО ТРЖИШТЕ

Дионичко друштво	Средњи курс	Промјена курса	Вриједност
ЈП Електропривреда ХЗХБ Мостар	30.01	-6.19	180.06
РМУ Бановићи д.д. Бановићи	38.90	-0.26	17,505.00
ИК Банка д.д. Зеница	64.45	0.71	709.00
РМУ Каменград д.д. Сански Мост	50.00	0.00	3,350.00
ФД Сарајево д.д. Сарајево	68.00	2.78	20,019.75

ДОБИТНИК
МИП а.д. Приједор

Цијена (КМ)	Промјена
0,40	40,85%

ГУБИТНИК
ЗИФ Јахорина Коин а.д. Пале

Цијена (КМ)	Промјена
3,07	-2,85%

Свијет берза

FTSE 100 INDEX MEMBERS

Назив компаније	Цијена	Промјена
Lloyds Banking Group PLC	46.45	1.08%
Vodafone Group PLC	157.6	-0.44%
Barclays PLC	253.9	0.75%
Glencore International PLC	344.85	1.22%
Tesco PLC	317.2	-0.05%

DOW JONES INDUS. AVG MEMBERS

Назив компаније	Цијена	Промјена
Bank of America Corp	9.77	0.00%
Intel Corp	19.36	0.00%
Microsoft Corp	26.95	0.00%
Hewlett-Packard Co	11.94	0.00%
Cisco Systems Inc	18.48	0.00%

ФОТО: РО ЛЕРС

Франсоа Оланд и Ангела Меркел на самиту у Бриселу

Европски лидери ломе копља око буџета

Европска унија тешко до буџета

Богатије земље за стезање каиша, док сиромашније чланице страхују да ће због штедње бити смањен дио колача који добијају из заједничке касе

БРИСЕЛ - Европски лидери у Бриселу ломе копља око буџета ЕУ од 2014. до 2020. године. Богатије земље су за стезање каиша, док сиромашније чланице страхују да ће због штедње бити смањен дио колача који добијају из заједничке касе.

Њемачки канцелар Ангела Меркел сумња да ће лидери ЕУ успјети да постигну договор о буџету.

- Мислим да ћемо направити мали напредак, али сумњам да ћемо постићи и жељени резултат. Извјесно је да ће постојати и друга фаза преговора - рекла је Меркелова.

Предсједник Европског савјета Херман ван Ромпеј на свом "Твитер" налогу написао је да је расправа прекинута у ноћи између четвртка и петка како би учесници размотрили ново компромисно рјешење.

Ван Ромпеј остаје при свом приједлогу буџета од 973 милијарде евра за период 2014-2020, што је 1,01 одсто европског БДП-а, навели су извори.

Расподјела

Из буџета ЕУ углавном се финансирају програми за помоћ пољопривреди и подстицај раста у мање развијеним земљама блока и он износи око један одсто бруто домаћег производа Уније.

Пошто свака од 27 земаља чланица има моћ вета на буџет, преговори би могли да се протегну током викенда, можда и без резултата, наводе агенције.

КАМЕРОН
пријети ветом

Као велики "кочничар" покушаја лидера ЕУ да постигну договор о буџету види се и Велика Британија, која се залаже за потпуно "замрзавање".

Британски премијер Дејвид Камерон рекао је да ће уложити вето ако европски буџет не буде смањен.

- Док код куће доносимо тешке одлуке о кресању јавне потрошње, било би потпуно погрешно да подржимо приједлоге за повећање буџета ЕУ - рекао је Камерон.

Смањење буџета траже и Њемачка, Француска и Холандија.

Француски предсједник Франсоа Оланд рекао је да "највјероватније" на овом самиту неће бити постигнута сагласност о европском буџету.

У међувремену 15 финансијски и економски најугроженијих земаља ЕУ удружило је снаге и противе се било каквом кресању фондова за економски раст и развој. Ту се налазе не само традиционално сиромашне земље чланице из источне Европе, већ и оне које су најтеже погођене у финансијској кризи, као што су Грчка, Португалија и Шпанија.

"Нордеус" једна од најбрже растућих компанија у области компјутерских игрица

Срби праве милионе на онлајн игрицама

БЕОГРАД - Мало ко би посао у "Мајкрософту" замијенио за сопствену фирму, али се у случају извршног директора "Нордеуса" Бранка Милутиновића то показало као сјајан потез.

Данас је његов "Нордеус" једна од најбрже растућих европских компанија у области компјутерских игрица и партнер "Фејсбука". Од 2010. до 2011. приходи "Нордеуса" су повећани више од 15 пута, а нето добит је са око 18 милиона динара порасла на око 330 милиона динара.

"Нордеусов" топ елевен данас је најпопуларнија спортска онлајн игрица коју дневно игра више од два милиона људи.

- Постали смо битни у светским оквирима, један смо од најбитнијих партнера "Фејсбука" глобално, развијамо нове производе и јако брзо растемо. Верујем да ћемо и у идућим годинама бити једна од најбитнијих компанија у индустрији компјутерских игрица - каже за српске медије Милутиновић.

ЈЕДАН ОД
најбитнијих партнера "Фејсбука"

А све је почело када је прије три године одлучио да се с још неким колегама врати из иностранства у Србију.

- Дао сам отказ у "Мајкрософту" 2009. године, усред економске кризе, и сви су нам говорили да смо луди што смо напустили сјајне послове и одрекли се добре зараде - прича Милутиновић. Међутим, откако је изашла прва игра, ствари су кренуле много брже да се одвијају и у идућих годину и по "Нордеус" је постао једна од најбрже растућих европских компанија које праве игрице за интернет и мобилне телефоне.

Кипру потребно 17 милијарди евра помоћи

НИКОЗИЈА - Кипру је потребна помоћ у износу од 17 милијарди евра у периоду од 2012. до 2016, изјавио је министар финансија Васос Шијарли чија земља, која је у рецесији, преговара с представницима тројке како би добила финансијску помоћ, преносе портали.

- Свота је достигла око 17 милијарди евра. О томе смо говорили и раније, узимајући у обзир да банкама треба десет милијарди - објаснио је он и додао да посљедњу своту коју је навео није објавила влада. У току је процјена потреба банака коју обављају независни стручњаци.

Промет у продавницама техничке робе у РС опао за 30 одсто

Продавци технике броје само рате

За танак промет не могу се "окривити" ни више цијене, јер оне, како истичу трговци, већ неколико година стагнирају, па узрок мале потражње за техником виде у све слабијој куповној моћи становника

ФОТО: Г. ШУРДАН

ПИШЕ: ДРАГАНА КЕЛЕЧ
draganak@glassrpske.com

БАЊАЛУКА - Продаја техничких производа у Републици Српској ове године мања је за око 30 одсто у односу на прошлу, а према ријечима трговаца, купци углавном узимају робу на рате, тако да пазара у готовини скоро и да немају.

За танак промет не могу се "окривити" ни више цијене, јер оне, како истичу трговци, већ неколико година стагнирају па узрок мале потражње за техником виде у све слабијој куповној моћи становника.

У предузећу "Техномаг" кажу да је продаја техничких производа током цијеле године била далеко слабија него лани.

- Продаја је опала минимално за 25 одсто. И оно што успијемо да продамо углавном је роба коју становници узимају на кредит, па отплаћују у ратама, тако да готово и немамо новца у готовини - рекао је шеф продаје предузећа "Техномаг" у Бањалуци Саша Милојевић.

ТЕЛЕВИЗОРИ најтражеији у радњама са техничком опремом

Додао је да се од свих производа најбоље продају телевизори.

- Како је дошла јесен, тако је порасла једино продаја телевизора, који се углавном крећу по цијени од 500 до 800 марака. За оне скупље, од 1.000 и више марака, готово и да нема купаца - казао је Милојевић.

Слична ситуација је и у предузећу "Еуросплет", гдје промета има само када се роба узима на рате.

- Многи наши клијенти узимају робу на рате, што највише утиче на позитиван промет. Углавном се купују телевизори, и то од брендираних произвођача као што је "Самсунг", који у просјеку коштају око 590 марака - рекао је Раде Кондић из предузећа "Еуросплет".

Осим телевизора, према његовим ријечима, продају се и веш-машине и расхладни уређаји.

- Најбоље се продају веш-машине које се крећу око 380 марака, као и расхладни уређаји који у просјеку коштају 500 марака - додао је Кондић.

И у осталим продавницама широм Српске кажу да је продаја слабија за минимално 30 одсто него лани, те да се продајом могу "похвалити" само када је ријеч о телевизорима.

Секретар Покрета потрошача РС Драган Петровић сматра да није чудно то што је продаја технике опала, због тога што је прилив средстава у кућни буџет код чак 70 одсто домаћинстава у Српској слабији него претходних година.

- Многа домаћинства су увела рестрикције у своје трошкове, гдје нема простора за технику, већ само за основне животне намирнице - рекао је Петровић.

ПОПРАВКА

У Покрету потрошача РС истичу да су многи становници због ниских плата приморани да поправљају своју стару техничку опрему, умјесто да купују нову.

- Код већине домаћинстава када се деси да се поквари телевизор, веш-машина или фрижидер, умјесто да се купи нови тражи се мајстор да се поправи стари, јер је то јефтиније - рекао је Петровић.

Вијести

Берлин

Криза удара и Њемачку

БЕРЛИН - Привредни раст Њемачке је у трећем тромјесечју ове године успорио на 0,2 одсто, показали су званични подаци. То указује на то да је дужничка криза у еврозони сада почела негативно да утиче и на ту највећу европску привреду, пренијеле су агенције.

Афера "Адоболи"

UBS-у пријети милионска казна

ЦИРИХ - Највећој швајцарској комерцијалној банци UBS пријети казна од неколики милиона евра због умијешаности у аферу "Адоболи". UBS и британска служба за јавне финансије FSA, како наводи лондонски "Фајненшел тајмс", преговарају о детаљима у вези са казном у износу од 20 до 50 милиона евра, јер је функционер UBS-а у Лондону Квеку Адоболи, изазвао губитак од двије милијарде, преносе агенције. Британски суд је осудио Адоболија на седам година затвора, јер је неодговорним понашањем довео банку на корак до пропасти.

Италија

Ученици блокирали школе

РИМ - Ученици више десетина школа у Риму блокирали су улазак у школе, незадовољни одлуком власти да смањи издвајања за образовање, али и због све веће незапослености међу младима, која је три пута већа од националног просјека, преносе агенције.

Исплата старе девизне штедње у РС

Нови рок за верификацију

БАЊАЛУКА - Влада РС усвојила је уредбу којом се одређује нови рок за верификацију потраживања и готовинских исплата старе девизне штедње, и то од 10. децембра 2012. до 30. септембра 2013. године.

Из Бироа Владе за односе с јавношћу саопштено је да је одлука о новом року за верификацију донесена усвајањем Уредбе о измјени и допунама Уредбе о поступку верификовања потраживања и готовинских исплата по основу рачуна старе девизне штедње у Српској.

ЗАХТЈЕВЕ предати у АПИФ

Упућен је и позив свима који се досад нису пријављивали за верификацију, а чија средства су била депонована у банкама са сједиштем у БиХ и за које је обавеза враћања пренесена на Српску, да у предвиђеном року предају своје захтјеве једној од пословница Агенције за посредничке, информатичке и финансијске услуге (АПИФ).

За захтјеве који буду поднесени у предвиђеном року, верификација ће бити извршена под истим условима које су до сада имали власници старе девизне штедње, а у складу са законом и подзаконским прописима.

NOVA BANKA
ZA DOBRA NOVA VREMENA

KURSNA LISTA

Važi za dan 24.11.2012.

0800 50011 www.novabanka.com

Zemlja:	Šifra:	Oznaka valute:	Paritet:	Kupovni kurs za efektivu	Prodajni kurs za efektivu
Australija	036	AUD	1	1.538719	1.609736
Kanada	124	CAD	1	1.482265	1.550677
Hrvatska	191	HRK	100	25.230673	26.188144
Danska	208	DKK	1	0.255693	0.267494
Japan	392	JPY	100	1.801301	1.873132
Norveška	578	NOK	1	0.260190	0.272199
Švedska	752	SEK	1	0.219772	0.231842
Švajcarska	756	CHF	1	1.577648	1.647441
V. Britanija	826	GBP	1	2.353949	2.448107
SAD	840	USD	1	1.469637	1.538574
Srbija	941	RSD	100	1.643133	1.772854
BiH	977	BAM	1	1.000000	1.000000
EMU	978	EUR	1	1.955830	1.955830

Banka zadržava pravo promjene kursne liste.
Provizija na otkup EUR-a 0,65% i na prodaju EUR-a 0,55%.

Хроника

Пријетећи пиштољем украли 500 марака

ИСТОЧНО САРАЈЕВО - Двије маскиране особе пријетећи пиштољима украле су 500 марака од радника у предузећу "Бест" у улици Николе Тесле у Источном Сарајеву, саопштено је из полиције.

Наводи се да је полиција обавила увиђај и прикупила одређене трагове.

- У току је истрага ради откривања и хапшења особа које су починиле разбојништво - рекли су у ЦЈБ Бањалука.

Н. Т.

"Случај Медицинска електроника"

Суђење Радишићу 24. децембра

БАЊАЛУКА - Ново суђење већинском власнику "Медицинске електронике" Мили Радишићу, шефу Одјељења за управљање хартијама од вриједности ИРБ РС Драгану Церовцу и бившем директору МЕ Жељку Каталини, којима је Врховни суд укинуо ослобађајућу пресуду, почеће 24. децембра.

Заједно с њима судиће се и бившем члану УО МЕ Никици Бајићу, против којег је у овом случају раније поступак био раздвојен. Радишић, Церовац и Каталина терете се за кривична дјела манипулација цијенама и ширење лажних информација. Церовац и Каталина се терете за злоупотребу службеног положаја или овлашћења, а Радишић за подстрекавање на злоупотребу службеног положаја или овлашћења. Бајић се терети за организовани криминал у вези са злоупотребом службеног положаја, манипулацијом цијенама.

Н. Т.

Акција полиције у Бијељини

Одузето шест килограма дроге и ручни бацач

БИЈЕЉИНА - Полиција је привела Милана Николића (29) и Милана Млађеновића (43) код којих је заплијенила шест килограма марихуане и већу количину оружја, саопштено је из ЦЈБ Бијељина наводећи њихове иницијале.

Дрога и оружје пронађени су у становима и просторијама које користе осумњичени у Батковићима код Бијељине. Осим марихуане пронађено је: 51 сјеменка индијске конопље, стабљика као и већи број засада индијске конопље, затим ручни ракетни бацач "зоља", сигнални пиштољ, оптика за снајперску пушку, детонаторски упаљач, те већа количина пушчане муниције различитог калибра.

Н. Т.

Окружни суд у Бањалуци

Тужилац тражи затвор за Радинковића

БАЊАЛУКА - Окружни тужилац Сњежана Петковић затражила је у завршној ријечи у петак у бањалучком Окружном суду да Ненаду Радинковићу (24) из Лакташа, који је оптужен да је скривио несрећу у којој је погинуо Никола Ђуровић, а више лица повријеђено, буде изречена казна која неће бити на граници минимума (од двије године затвора).

Она је окривила медије да су довели у сумњу начин на који се десила несрећа и ко је возио "ауди А4" који је изазвао несрећу. Адвокат Јасминка Јовишевићева је истакла да сматра да нема доказа за кривицу оптуженог и затражила ослобађајућу пресуду.

Радинковић се терети да је возећи "ауди А4" ударио у "фијат типо" за чијим воланом је био Никола Ђуровић, који је од повреда преминуо два дана послије тога. Несрећа се догодила 21. августа прошле године у бањалучком насељу Раковачке баре. Пресуда Радинковићу биће изречена 26. новембра.

Н. Т.

Послије отмице и бацања у Врбас дјечака у Бањалуци

ФОТО: АРХИВА

Зграда испред које отет дјечак

Отмичари терете малољетног саучесника

Кристијан Пуцар, Недељко Бајић и С. Н. (16) 11. новембра испред зграде у бањалучкој улици Царице Милице отели дјечака С. Б. (11) и послије тога га гурнули у Врбас

ПИШЕ:НЕБОЈША ТОМАШЕВИЋ
ntomasevic@glassrpske.com

БАЊАЛУКА - Кристијан Пуцар и Недељко Бајић који се сумњиче да су заједно са С. Н. (16) отели и бацили у Врбас дјечака С. Б. (11) у полицији су негирали да су починили кривична дјела.

Незванични сазнајемо да су Пуцар и Бајић кривицу пребацили на малољетног С. Н..

Овај случај је откривен 19. новембра, а Пуцар, Бајић и С. Н. терете се за кривична дјела наношење лаке тјелесне повреде и противправно лишење слободе.

Портпарол ЦЈБ Бањалука, Марија Маркановић, потврдила је у петак да им је овај случај пријављен 11. новембра.

- Полиција је добила пријаву од оца малољетне особе који је навео да су његовог сина отела три нападача у насељу Обилићево испред зграде у улици Царице Милице и да су га одвели на обалу Врбаса и гурнули у воду - рекла је Маркановићева.

НАПАДАЧИ ПРИЈЕ отмице учествовали у другој тучи

Истакала је да је полиција открила да се у вези са овим кривичним дјелом могу довести К. П. и Н. Б. те један шеснаестогодишњак. Према њеним ријечима, током истраге је утврђено да су осумњичени прије отмице дјечака С. Б. учествовали у тучи у насељу Обилићево.

- Осумњичени К. П., Н. Б. и шеснаестогодишњак су пролазећи поред зграде у улици Царице Милице на силу одвели дјечака С. Б. до обале Врбаса. Један од њих га је држао за рамена, а други га је ударио у леђа ногом. Дјечак је пао и скотрљао се низ обалу ријеке и упао у воду - рекла је Маркановићева и додала да је том приликом дјечак С. Б. лакше повријеђен.

Она је навела да је полиција послије сазнања да је у цијелом случају учествовао и малољетник о свему обавијестила тужиоца за малољетнике бањалучког Окружног тужилаштва.

- Осумњичени малољетник је у присуству родитеља дошао у полицијску станицу да се родитељи изјасне којег адвоката ће ангажовати јер по закону мора имати браниоца. Његови родитељи су рекли да немају новца да плате адвоката па он још није испитан - казала је Маркановићева.

Родитељ

Према тврдњи родитеља отетог дјечака он је успио да преживи пад у ријеку јер се бави спортом. Успио је да исплива из ријеке. Казали су да су му нападачи запријетили да не смије о томе никоме да прича, јер ће га убити. Неколико родитеља друге дјеце су рекли да је у Бањалуци угрожена њихова безбједност и да су у сталном страху када иду у школу или се враћају и тврде да ово није први случај да малољетници буду на мети нападача, а најчешће без икаквог разлога.

Она је истакла да је због тога надлежном суду послат захтјев да се малољетнику одреди бранилац по службеној дужности.

- Док се то не одобри, малољетник неће бити службено испитан. Осим тога од нападнутог малољетника тражиће се препознавање нападача, послије чега ће се моћи говорити о кривичној одговорности у овом случају - рекла је Марија Маркановић.

ИЗ СУДНИЦЕ

Одузети "ауди" купила од уштеђевине

ПИШЕ: ГОРАН ОБРАДОВИЋ
gorano@glassrpske.com

БАЊАЛУКА - Саслушањем свједока одбране и тужилаштва у петак је у бањалучком Основном суду настављено рочиште о привременој блокади имовине Бранислава Смиљанића и Сандра Каурина, осумњичених за зеленаштво и изнуде.

Свједоци тужилаштва, крим-инспектори ЦЈБ Бањалука Зоран Ћетковић и Милан Врховац, рекли су да су сви свједоци испитивани у складу са законом.

ИНСПЕКТОРИ рекли да нису малтретирали свједоке

Ћетковић је испричао да је приликом испитивања Стојанка Станишић је прво тврдила да је платила стан 90.000 марака, али се касније расплакала и признала да је на молбу Смиљанићеве бивше супруге сачинила фиктивни уговор.

Инспектор Врховац је рекао да су током испитивања дошли до закључка да она није могла зарадити толики новац. Тврдила је да је новац зарадила продајући џем и ајвар.

Свједок одбране, Смиљанићева дјевојка Дијана Станковић, рекла је да је "ауди А6" који је одузет од њега њено власништво и да га је купила од своје уштеђевине и од новца којој су дали родитељи. Новица Бановић рекао је да је 2007. године дао 300.000 марака Смиљанићу како би купио два стана и изнајмљивао их, те да су дијелили зараду, као и да му је Смиљанић остао дужан 210.000 марака. Свједок Милорад Тошић рекао је да су супруга Стојанка и он уштедјели 90.000 марака за стан. Нотар Горан Голић рекао је да је он склопио уговоре о купопродаји станова за Смиљанића и да није видио када је предаван новац, али да је од продавца добио потврду да је исплаћен.

Службеници банке подигли кредит на туђе име

ФОЧА - Полицијској станици Фоча М. Х. је пријавио да су службене особе једне банке у Фочи и С. Р., на име његове супруге А. Х. незаконито подигли кредит од 5.000 марака, саопштено је у петак из ЦЈБ Источно Сарајево.

Наводи се да је М. Х. у пријави навео да су они без сагласности и знања његове супруге подигли кредит.

Полиција води истрагу због сумње да је почињено кривично дјело злоупотребе службеног положаја или овлашћења.

Н. Т.

Полиција 122

Покушај убиства у сарајевском Општинском суду

Маказама убо бившу супругу у судници

Током расправе у судници Нермин Захировић је устао и са стола судије породичног одјељења зграбио маказе које је забио у лице Минели Чаврк. Послије указане помоћи у болници Кошево рањена жена пуштена кући

ПИШЕ: ГОРАН ОБРАДОВИЋ
gorano@glassrpske.com

Општински суд у Сарајеву

ФОТО: АРХИВА

САРАЈЕВО - Нермин Захировић (40) из Сарајева ухапшен је због сумње да је у четвртак пријеподне покушао да убије бившу супругу Минелу Чаврк (29) тако што ју је убо маказама у главу у судници Општинског суда Сарајеву, потврђено је у полицији.

Према саопштењу МУП-а Кантона Сарајево, Захировић је оштрим предметом повриједио Минелу Чаврк, због чега јој је морала бити указана помоћ у болници Кошево. Захировић је ухапшен и осумњичен за покушај убиства, а потом смјештен у Одсјек за задржавање лица лишених слободе МУП-а Кантона Сарајево.

Незванично сазнајемо да су Минела Чаврк и њен невјенчани супруг у четвртак били у судници на рочишту породичног одјељења због спора око издржавања њиховог дјетета.

Судија Рада Бијељац није могла да претпостави да ће Захировић бити насилан према бившој супрузи са којом се спори, те није затражила да на рочишту присуствује судска полиција.

РАСПРАВА
била око старатељства над дјететом

- Није пракса да приликом рочишта на породичним одјељењима присуствује полиција, јер до сада никада се није десио ниједан крупнији инцидент - рекао је извор из Општинског суда у Сарајеву.

Током расправе Захировић је устао, зграбио маказе са стола судије и забио их Минели Чаврк у лице.

Када је видио шта је урадио, одмах је изашао из суднице на ходник и ухватио се за главу.

- У међувремену, судија Бијељац позвала је судске полицајце који су Захировића затекли на ходнику и ухапсили га - рекао је поменути извор.

Повријеђена жена одмах је пребачена у болницу Кошево, гдје утврђено да је задобила убодну рану са фрактуром носа. Упућена је у Клинику за болести уха, грла и носа, гдје јој је указана помоћ, послије чега је пуштена на кућно лијечење - рекли су у сарајевској болници Кошево.

С обзиром на то да суђењима на породичном одјељењу Општинског суда не присуствује јавност, нисмо успјели да сазнамо шта је навело Захировића да покуша да убије своју бившу супругу.

У Општинском суду у Сарајеву су додали да овај инцидент показује са каквим су свакодневно опасностима изложене судије овог суда приликом обављања посла.

- На овом одјељењу се воде бракоразводне парнице, расправе око старатељства над дјецом и оставинске расправе. На овим рочиштима готово никад не присуствују припадници судске полиције, јер је ријеч о мирним расправама - речено је у суду.

ПРИТВОР

У Кантоналном тужилаштву Сарајево потврдили су да ће против Нермина Захировића који је у четвртак у Општинском суду у Сарајеву маказама убо бившу супругу Минелу Чаврк маказама у главу, бити отворена истрага због покушаја убиства.

- Послије испитивања, због тежине кривичног дјела дежурни тужилац ће Кантоналном суду Сарајево највјероватније предложити одређивање једномјесечног притвора - рекли су у Кантоналном тужилаштву.

Вијести

Бијељина

Погинуо возач BMW-а

БИЈЕЉИНА - Ненад Бобар (29) погинуо је у петак када је слетио BMW на путу Зворник - Бијељина у мјесту Пилица код Бијељине.

Наводећи његове иницијале, из ЦЈБ Бијељина саопштили су да је овом приликом тешко повријеђен сувозач у BMW-у М. Б., који је превезен у Медицински центар у Зворнику.

Н. Т.

Брод

Опљачкали пензионера

БРОД - Ивица А. (35) и Славен Ч. (25) из Брода ухапшени су због сумње да су у четвртак напали А. М. (71) и отели му више до 2.400 марака које је имао код себе.

Како сазнајемо, ријеч је о војном пензионеру који је код себе имао већу количину новца у разним валутима.

Пензионер је пријавио да му је у стубишту зграде у којој живи непозната особа пришла с леђа и једном руком га ухватила за лице. Другом руком отргао је џеп на кошуљи са новцем и побјегао.

Г. О.

Шамац

Украдене цигарете вриједне 10.000 КМ

ШАМАЦ - Непознате особе провалиле су у маркет "Сара" одакле у су украле разне врсте цигарета чија је вриједност око 10.000 марака, истакли су у ЦЈБ Добој.

Увиђајем је утврђено да је у киоск провађено тако што су обијена улазна врата на објекту.

Г. О.

У ДВИЈЕ РИЈЕЧИ

Осумњичени за рушење електричног стуба

ТРЕБИЊЕ - Полиција је привела Драгана Копривицу (27) и Ђорђа Андрића (48) који су осумњичени да су срушила стуб електроенергетске мреже 20. новембра око 18.30 часова у Волујцу код Требиња.

Тада је Копривица теже повријеђен. Копривица је осумњичен да је скинуо профиле са стуба, а Андрић да је био саизвршилац у томе. То је довело до пада стуба и повређивања Копривице, потврдила је портпарол Центра јавне безбједности Требиње Рајна Парежанин наводећи њихове иницијале.

Она је рекла да ће против осумњичених бити достављен извјештај Окружном тужилаштву Требиње.

Г. О.

Крао бакар са Владичанског двора

БАЊАЛУКА - Бањалучанин Ф. В. П. ухапшен је због сумње да је починио четири крађе из Владичанског двора у Бањалуци, који је власништво Српске православне цркве, рекли су у ЦЈБ Бањалука.

Током криминалистичке обраде утврђено је да је крађе починио у периоду од 16. августа прошле до 15. новембра ове године. Осумњичени Ф. В. П. терети се да је украо око 25 метара бакарног лима, два бакарна поклопца и двије бакарне плоче.

Послије криминалистичке обраде пуштен је на слободу, а против њега ће бити поднесен извјештај Окружном тужилаштву због крађе.

Г. О.

Убијен у кући са два убода ножем

ВИТЕЗ - Фрањо Ловрић (36) у породичној кући у селу Доња Вечериска код Витеза убијен је са неколико убода ножем у леђа, а његово тијело у петак су пронашле комшије и обавијестиле полицију.

Дежурни тужилац Мехо Брадић потврдио је да је Ловрићево тијело пронађено у кући која је власништво његовог оца Јозе, те да је приликом прегледа леша утврђено је је убоден два пута у леђа.

Из полиције и тужилаштва нису жељели да прецизирају о мотивима убиства као ни о томе има ли осумњичених за овај злочин. Навели су да је привођено више особа, али да нико није ухапшен.

Н. Т.

Србија

Сложили смо се да сиромашне не можемо додатно сиромашити.

ЈованРкобабић, потпредсједник Владе

Прво основно тужилаштво

Истрага због ометања Николићеве колоне

БЕОГРАД - Прво основно тужилаштво у Београду поднијело је захтјев за спровођење истраге против Саше Пејовића (29), који је 3. новембра возилом пресјекао колону у којој је био предсједник Србије Томислав Николић, речено је у петак у том тужилаштву, преноси Танјуг.

Пејовић је, иначе, полицијски службеник и возач начелника саобраћајне полиције Драгише Симића.

Тужилаштво сумња да је Пејовић био за воланом полицијског џипа "мицубиши пајеро" који је 3. новембра око један час послије поноћи на аутопуту Београд - Ниш непосредно послије рампе Бубањ Поток, сустигао колону возила у којој је био предсједник Србије. Поводом захтјева тужилаштва истражни судија треба да закаже саслушање осумњиченог Пејовића и потом одлучи има ли мјеста спровођењу истраге.

Веселин Шљиванчанин

Готовина и Маркач побиједили Хашки суд

ФОТО: АРХИВА

Веселин Шљиванчанин

БЕОГРАД - Бивши официр ЈНА Веселин Шљиванчанин, који је у Хагу осуђен на десет година затвора, рекао је за РТС да је честитао ослобађајућу пресуду хрватским генералима Анти Готовини и Младену Маркачу због чињенице да су успјели да побједе тај суд који, како је казао, свима мисли лоше, а посебно лоше мисли о њему и његовој држави.

Он је додао да се не каје за оно што је урадио и да своју пресуду не осјећа као праведну.

- Зато што сам ја осуђен због једног заштићеног сведока, Србина, који је испричану причу поткрепио тиме да ме је негде срео, видео да сам нервозан и тако је закључио да сам ја знао да неки територијалци муче хрватске заробљенике. Суд је њему повјеровао иако сам ја у то време био са Сајрусом Венсом, о чему постоји и снимак. Амерички амбасадор ми је говорио да сам ја имао намеру да убијем Венса. Замислите да су и то усвојили - рекао је Шљиванчанин.

Министар правде у Бриселу

Селаковић поклонио Филеу Душанов законик

БРИСЕЛ - Министар правде Србије Никола Селаковић састао се у петак у Бриселу са комесаром за проширење Штефаном Филеом, којем је уручио копију Душановог законика из средњег вијека, преноси Танјуг.

Овај гест има за циљ да укаже на дубоке корјене правосуђа у Србији, насупрот неправдама којима је у посљедње вријеме изложена, указано је из српског Министарства правде.

Главна тема разговора се Филеом била је реформа правосуђа. Селаковић је Филеу представио резултате радних група које су радиле на измјенама и допунама десетак правосудних закона, као и текст радне верзије националних стратегија за борбу против корупције, и за реформе правосуђа и јавне управе.

ДОБРА ВИЈЕСТ

БЕОГРАД

Аеродром "Никола Тесла" слави пола вијека рада. По броју путника и нових авиокомпанија, аеродром представља најперспективнију ваздушну луку у региону, а ове године имао је путника колико аеродроми Загреб и Љубљана заједно.

НИШ

Возач "ауди" њемачких регистарских таблица Момчило Н. (66) из околине Прокупља погинуо је у саобраћајној несрећи на путу Ниш - Прокупље код Батушинца, саопштила је Полицијска управа у Нишу.

ЛОША ВИЈЕСТ

Центар за истраживачко новинарство и OCCRP

Шарићи држали клуб у централи СПС

Душко Шарић често био у друштву веома важних људи

Партијски званичници казали да нису знали да би клубом могли управљати Шарићи, који важе за балканске краљеве кокаина

БЕОГРАД - Социјалистичка партија Србије издала је у закуп ноћни клуб у самом сједишту странке сарадницима браће Дарка и Душка Шарића, пренијеле су агенције.

Новинари Центра за истраживачко новинарство у Србији (ЦИНС) и новинарске мреже Organized Crime and Corruption Reporting Project (OCCRP) истраживали су везе између некада водеће странке у Србији и браће из Пљеваља и дошли до докумената који показују сложене односе власника и закупаца ноћног клуба "Ванила".

Партијски званичници кажу да нису знали да би клубом могли управљати Шарићи, који важе за балканске краљеве кокаина.

"Ванила", популарни ноћни клуб у центру Београда, годинама је био окупљалиште славних личности домаћег бизниса, спорта, естраде и подземља.

Власништво над "Ванилом" донијело је Шарићима одређени кредибилитет и статус у Београду. Душко је често у клубу био у друштву веома важних људи. Такав локал под сопственим обезбјеђењем пружио је криминалцима и прилику да се забављају у друштву истакнутих личности Србије, а да се при томе не прибојавају напада супарничких група.

ВЛАСНИШТВО донијело Шарићима одређени статус у Београду

Бројни су докази који говоре о вези између браће Шарић и Ваниле. ЦИНС и OCCRP пронашли су судска документа која показују да је Душко Шарић, свједочећи пред судом 2007. године, децидирано рекао да је власник клуба.

У извјештају црногорске полиције из фебруара 2010. године, чију копију OCCRP и ЦИНС посједују, у имовини Дарка Шарића, која се процјењује на неколико милијарди евра, такође се налази клуб "Ванила". Како је црногорска полиција дошла до закључка о власништву, није познато.

Клубом је до прошле године управљала компанија "Spa Group". У документима из 2006. и 2007, као један од власника "Spa Group" наводи се Велибор Вранеш, који је из Шарићевог родног града, Пљеваља. Особа са истим именом и презименом налазила се и у надзорном одбору фирме "Палић", коју је контролисао Шарић.

За Дарком Шарићем издата је међународна потјерница у вези са запљене двије тоне кокаина са јахте код уругвајске обале крајем 2009. године и од тада је у бијегу. Душко Шарић је 2012. године у Црној Гори осуђен на осам година затвора за прање новца.

УЛАЗ

Простор од 200 квадратних метара у којем је сада клуб некада је био ресторан за чланове странке. Тај простор је 2002. године закупио Александар Никачевић, познати члан СПС-а и генерални секретар Ауто-мото савеза Србије. Партија је затим, 2005. године, издала у закуп улаз са улице од 16 квадратних метара Ћировићу и "Spa Group" за 200 евра мјесечно, види се у уговору о закупу. Никачевић је потом дозволио "Spa Group" да цјелокупан простор претвори у клуб у замјену за проценат од његових прихода.

Крстимир Пантић

Одборници Скупштине општине Косовска Митровица

Погоршана безбједност

КОСОВСКА МИТРОВИЦА - Одборници Скупштине општине Косовска Митровица оцијенили су да је безбједносна ситуација у том граду погоршана и пријети да измакне контроли, преноси Танјуг.

Предсједник општине Крстимир Пантић рекао је на сједници да је оно што се посљедњих дана дешава у насељу Брђани покушај да се правним и физичким насиљем промијени етничка структура у Митровици, изазову сукоби између Срба и Албанаца и да за то буду оптужени Срби, како би то био повод за реакцију међународне заједнице.

У мултиетничком насељу Брђани у сјеверном дијелу Косовске Митровице у четвртак се окупио већи број грађана како би изразио протест због изградње 172 куће за Албанце који у том дијелу града никада нису живјели. У међувремену, грађна је обустављена, а Срби су се разишли.

СРБИ протестовали у Брђанима

- На сву срећу, грађани су остали мирни, нису дозволили да буду испровоцирани и због тога сада имамо нервозне реакције и Албанаца и дела међународне заједнице - рекао је Пантић.

Он је хронолошки навео шта је све претходило догађајима у насељу Брђани и истакао да је прије више од мјесец у селу Суви До надомак Косовске Митровице званичник Владе Косова Бајрам Рецепи покушао да подијели 130 општинских плацева на којима би се градиле куће за ветеране ОВК.

Живковић окупља симпатизере путем "Фејсбука"

БЕОГРАД - Некадашњи премијер Зоран Живковић позвао је преко друштвених мрежа пријатеље и симпатизере да попуне прелиминарну приступницу његовој "Новој странци", пренијеле су агенције.

Живковић је на свом "Фејсбук" профилу позвао све заинтересоване да попуне прелиминарну приступницу на сајту www.novastranka.rs која ће им, како је навео, омогућити лакши приступ свим информацијама о припремама за оснивање странке. Живковић је раније најавио да ће, та нова странка бити на политичком центру, јер је љевица "огрезла у лажима", а десница "у вулгарном примитивизму". Име странке планира да држи у тајности до оснивачке скупштине у фебруару.

Спорне приватизације "Ц маркета" и пет путарских предузећа

Држава испитује пословање "Делте"

Обје приватизације се истражују у оквиру преиспитивања 24 спорне приватизације, на које је скренута пажња из Брисела

БЕОГРАД - Полиција и тужилаштво још од септембра испитују улогу "Делта групе" и Мирослава Мишковића у приватизацији "Ц маркета" и пет путарских предузећа, објавили су српски медији.

Српски медији додају да се обје приватизације истражују у оквиру преиспитивања 24 спорне приватизације, о којима је скренута пажња из Брисела.

- Покренути су преткривични поступци због 24 спорне приватизације међу којима су "Ц маркет" и путарска предузећа. У тим истрагама дошло се до имена Мишковића и улоге његових компанија у томе - рекао је извор из МУП-а.

ВУЧИЋ: Ударамо на најмоћније

На иницијативу тадашњег предсједника Владе Војислава Коштунице дошло се до договора Мишковића, бизнисмена Милана Бека и директора "Ц маркета" Слободана Радуловића да се потпише меморандум по ком словенчки "Меркатор" не би могао да купи "Ц маркет" јер ће то учинити Мишковић преко фирме "Пример Ц". Мали акционари "Ц маркета" тврде да су овим поступком оштећени за 132 милиона евра.

Мирослав Мишковић, власник "Делта групе"

ФОТО: АРХИВА

Када је ријеч о путевима, медији наводе да се највише испитује како је Мишковић купио 70 одсто власништва над "Предузећем за путеве Београд". Та предузећа Мишковић је касније продао Милу Ђурашковићу, власнику "Нибенс групе", који је ухапшен у мају 2011. године због сумње да је, са још седам особа које су ухапшене кад и он, оштетио предузеће "Фам Крушевац" које се бави производњом мазива, за више од 32 милиона евра.

Потпредсједник Владе Србије Александар Вучић изјавио је у петак да ће држава свом силом ударити на неке од најмоћнијих људи, укључујући и власника "Делте".

Против њих постоје докази, а Вучић је потврдио да се о пословању неких фирми Мирослава Мишковића воде предистражне радње.

- Ми смо потпуно одлучни да се обрачунамо са свима који су пљачкали ову земљу и овај народ - нагласио је Вучић и додао да зна да му неки још не вјерују али, како је нагласио, "и они ће се уверити у наредним данима".

- Нема чекања, нема страха, хапсимо све лопове - рекао је Вучић.

Упитан има ли доказа о вези Мишковића са Дарком Шарићем о чему шпекулишу медији, Вучић је рекао да те ствари не може да коментарише.

Али, додао је он, "могу да вам гарантујем да тужилаштво и полиција раде свој посао строго у складу са законом".

- Први пут у модерној историји Србије нема никога ко је јачи о закона и државе - поручио је Вучић.

Подсјетимо, Мишковић се недавно повукао из листа "Прес", односно из удела у власништву над тим листом, који је убрзо потом и угашен. У јавности се тада појавила теза да је Мишковић тиме на неки начин желио да направи договор са државом "о ненападању", што је Вучић одмах демантовао, рекавши да држава неће трговати с Мишковићем и да он није изнад закона.

САРАДЊА

Компанија "Делта холдинг" огласила се у четвртак саопштењем у коме је навела да је током 22 године пословања на међународном тржишту стекла велики пословни углед у земљи и региону. У саопштењу се додаје да компанија поздравља напоре садашње владе у борби против корупције и да ће, као и до сада, у потпуности сарађивати са надлежним органима у свим активностима које спроводе.

Вијести

Борис Тадић

Помирење кључно за Балкан

БЕОГРАД - Предсједник ДС Борис Тадић изјавио је, у обраћању младим политичарима из региона, да политика помирења представља предуслов за развој држава западног Балкана, а да политичари нису искористили све прилике да томе допринесу. Тадић је додао да је проблем то што ниједна од земаља бивше Југославије не показује довољну спремност да се суочи са властитом улогом у стварању насиља на простору бивше Југославије.

Београд

Рањен мушкарац у Жаркову

БЕОГРАД - У београдском насељу Жарково у петак је рањен један мушкарац, речено је у полицији. На Н. К. пуцала је непозната особа у билијар клубу у Трговачкој улици у 10. 30 часова и нанијела му повреде у предјелу лијеве наткољенице, речено је Бети у МУП-у. Полиција је извршила увиђај.

Београд

Шверцовали 640 "милка" чоколада

БЕОГРАД - Заједничком акцијом Одељења за сузбијање кријумчарења и Обавјештајног одељења Управе царина прије два дана спријечено је кријумчарење више од 80 килограма "милка" чоколаде, саопштила је у петак Управа царина. У возилу "рено сеник", којим је путовао брачни пар из Суботице царинници су установили да овај пар кријумчари 640 чоколаде "милка".

Краљево

Економиста ојадио "Делез"

КРАЉЕВО - Полицијска управа Краљево ухапсила је економисту Златка О. (44) због сумње да је присвојио око 62.000 евра. Сумња се да је Златко О., као одговорно лица за продају предузећа "Делез Србија" у намјери прибављања противправне имовинске користи, сачинио фиктивне фактуре које је изнио из предузећа.

СРБИЈА УКРАТКО

Инфанте: Србија на правом путу

БЕОГРАД - Србија је на правом путу и осјећа се снажна промјена става према корупцији и промоцији одговорности, поручено је са конференције "Партнерством против корупције", преноси Танјуг.

- Промјена става према корупцији не односи се само на појединачне министре, већ на владу у цјелости - рекао је представник програма Уједињених нација за развој Вилијам Инфанте.

Он је истакао да се нада да ће грађани Србије имати веће повјерење у институције које ће тиме добити на кредибилитету и легитимитету. Замјеник шефа делегације Европске уније Адриано Мартинс изјавио је да је борба против корупције главни приоритет за Европску унију као и за потенцијалне чланице попут Србије која је на путу европских интеграција.

Јеремић: О Хагу под кровом УН

БЕОГРАД - Предсједник Генералне скупштине УН Вук Јеремић изјавио је да се заказивање "тематске дебате" о међународним кривичним трибуналима наметнуло послије "шокантне одлуке Апелационог суда у Хагу, која је донета тесним прегласавањем", пренијели су српски медији.

- Практично говорећи, глас једног човека легитимисао је неправду почињену према четврт милиона људи у вихору рата. Мислим да би било погрешно дозволити да се историјски суд о тако трагичним догађајима изводи а да се претходно не обави системска расправа под рефлекторима светске јавности - рекао је Јеремић.

Он је истакао "да је у интересу целокупне међународне заједнице да се разговара о томе колико су овакви трибунали испунили сврху због које су основани".

"Албанска република" у центру Бујановца

БЕОГРАД - Билборд са текстом "Сто година прославе албанске републике", исписан на албанском језику, постављен је у центру Бујановца поред зграде општине, пренијеле су агенције.

Иако је билборд постављен у четвртак, још се нико од представника општине није огласио, преносе београдски медији. Дан формирања албанске државе или Дан заставе - 28. новембар, обиљежавају Албанци из Бујановца и Прешева од 2000. године.

До сада су увијек на тај дан на зградама општина биле истакнуте албанске заставе.

Испред зграде општине Прешево у петак је откривен споменик погинулим припадницима тзв. Ослободилачке војске Прешева, Бујановца и Медвеђе.

Регион

Дипломски радови се компилирају.

Томислав Карамарко, предсједник ХДЗ-а

Иницијатива Жељка Керума

Готовина почасни грађанин Сплита

СПЛИТ - Хрватски генерал Анте Готовина од петка је почасни грађанин Сплита, јавили су хрватски медији.

Одлука је донесена на сједници сплитског Градског вијећа на иницијативу градоначелника Сплита Жељка Керума.

Свих 22 присутних одборника подржало је приједлог, а по усвајању одлуке сви су устали и аплаузом поздравили проглашење Готовине почасним грађанином Сплита.

У образложењу прочитаном уочи гласања наведено је, између осталог, да град Сплит овим признањем жели Готовини да "захвали за све заслуге током Домовинског рата и послије њега".

Удружење хрватских ратних ветерана, инвалида и удовица "Подравке" предложило је Градском вијећу Копривнице да генерала Младена Маркача прогласи почасним грађанином.

Протестовали грађани Марибора

Против градоначелника као против Милошевића

ФОТО: АРХИВА

Франц Канглер

ЉУБЉАНА - Након што се око 1.000 људи окупило испред градске скупштине у Марибору тражећи одлазак градоначелника Франца Канглера, осумњиченог за умишљаност у корупцију, словеначки лист "Дневник" је у петак оцијенио да су ти протести веома слични револту против режима Слободана Милошевића у Србији 2001. године, преноси Танјуг.

Учесници протеста су у Марибору носили слогане "Готоф је!", што је, како оцјењује словеначки дневни лист, духовита копија постера којим је покрет "Отпор" послао поруку Слободану Милошевићу да оде са мјеста предсједника СРЈ.

Како је пренијела агенција СТА, лист додаје да се, баш као и бивши српски политичар, "мариборски градоначелник плаши сопственог народа и мора да се брани од својих локалних суграђана уз помоћ кордона наоружане полиције за разбијање демонстрација".

Инцидент у словеначком мјесту Тројане

Планув аутобус са десет путника

ЉУБЉАНА - Права драма одвијала се у петак ујутро у словеначком мјесту Тројане, када је аутобус са десет путника одједном планув, пренијеле су агенције.

До инцидента је дошло на регионалном путу Тројане - Вранско, а сви путници су брзо истрчали напоље, тако да нико није повријеђен.

На мјесто догађаја стигло је неколико ватрогасних возила, а пламен је брзо угашен. У љубљанској Полицијској управи кажу да је ватра највјероватније избила негдје у мотору. Додају да за сада нема никаквих назнака да је пожар послједица казненог дјела.

Саобраћај је због несреће неколико сати текао наизмјенично једном саобраћајном траком.

ДОБРА ВИЈЕСТ

ШИБЕНИК

У Шибенику је у петак отворен Други међународни сајам привреде, на којем је представљен 161 излагач из Хрватске, Италије и БиХ, а посјетиоцима је понуђен широк асортиман производа, од домаћих сирева и колача, до накита и грађевинских потрепштина.

ДРНИШ

Једна особа је погинула, а једна тешко повријеђена у саобраћајној несрећи на дионици пута Дрниш - Шибеник код скретања за Гориш и Брбњицу. Погинуо је 28-годишњи возач путничког аутомобила, а 25-годишњи возач теретног возила из Книна тешко је повријеђен.

ЛОША ВИЈЕСТ

ФОТО: АГЕНЦИЈЕ

Мирослав Туђман

Саборски одбор утврдио да није било злоупотребе овлашћења

Лажна афера "Вотергејт"

Један члан Одбора прије службене објаве извјештаја оставио утисак да је видио извјештај, рекао Драгован и додао да је Одбор поднио налог за утврђивање чињеница о цурењу информација

ЗАГРЕБ - Послије готово мјесец расправе и директног надзора о афери "Вотергејт", односно наводном илегалном праћењу припадника СОА, Саборски одбор за унутрашњу политику и националну безбједност у петак је закључио да није било незаконитости, али да је проблем цурење информација, пренијеле су агенције.

Овај закључак је наведен у извјештају који је предложио потпредсједник Одбора Игор Драгован, а који је на сједници Одбора усвојен већином гласова.

Драгован је напоменуо да су четири службеника имала увид у листинг телефонских позива, а није заобишао ни сумње да је лидер ХДЗ-а Томислав Карамарко видио извјештај прије него што је смио. Ипак, његово име није поменуо.

- Један члан Одбора је прије службене објаве извјештаја пред члановима Одбора оставио утисак да је видио извјештај - рекао је Драгован и додао да је Одбор поднио налог за утврђивање чињеница о цурењу информација.

ПРОБЛЕМ
цурење информација

Он је додао да је највише недоумица било око три ствари о којима се расправљало.

- С једне стране је ли било законитости или незаконитости у систему тајног прикупљања података у телекомуникацијском саобраћају, с друге стране ко је одговоран за цурење информација и трећи став који је Одбор одгодио за једно будуће вријеме, о функционалности постојећег система националне безбједности, на чему се инсистира у мом извјештају - објаснио је предсједник Одбора Мирослав Туђман.

Према извјештају који је изгласован на Одбору, закључено је да у дјеловању полиције у предметном случају није било никакве злоупотребе овлашћења, ни било каквог кршења закона.

- Кључна ствар је закључак да незаконитости није било, у шест закључака навели смо да је објава класификованих информација у медијима нанијела штету спровођењу истраге коју је радила Управа полиције. Дакле, није било незаконитости у листингу телефонских позива, а треба напоменути да је то исто утврдила и канцеларија Савјета за националну безбједност - утврдио је Драгован.

ДОРХ

Мирослав Туђман је истакао да по закону ДОРХ поставља налог за утврђивање чињеница о цурењу информација и додао да претпоставља да ће послије завршеног посла Одбора сви они којима је то законска обавеза и задатак у складу са својим законским овлашћењима утврдити како је дошло до цурења тих информација.

Бивши премијер у понедјељак на рочишту у "случају Фими медија"

Санадер на суђење долази са лисицама

ЗАГРЕБ - Бивши премијер Хрватске и предсједник ХДЗ-а Иво Санадер у понедјељак ће, послије готово годину слободе, на суђење пред загребачким Жупанијским судом поновно бити доведен из затвора у Реметинцу, гдје је одведен у уторак након пресуде у случајевима "Хипо" и "Ина - МОЛ".

За разлику од објаве пресуде на коју је дошао таксијем из породичне куће у елитној Козарчевој улици, у понедјељак ће на рочиште у "случају Фими медија" бити довезен полицијским комбијем из затвора у Реметинцу с лисицама на рукама, у пратњи правосудне полиције.

ОСУЂЕН
на десет година затвора

Уторак, 20. новембар, када је неправоснажно осуђен на десет година затвора због примања провизије од аустријске Хипо банке, те мита од мађарског МОЛ-а којем је заузврат препустио управљачка права у "Ини", Санадеру је

Иво Санадер

био посљедњи дан слободе од 16. децембра прошле године. Тада је послије пет мјесеци изашао из истражног затвора, гдје је смјештен 18. јула 2011. године, када га је Аустрија изручила Хрватској.

Санадерово прво пуштање из Реметинца омогућио је Уставни суд одлучивши да нема довољно разлога за његово задржавање у истражном затвору и да му треба омогућити одбрану са слободе.

Како је суд страховао да бивши премијер поново не побјегне из Хрватске, одузет му је пасош и забрањено да без дозволе напушта Загреб.

Свијет

TOP STORIES CNN

Према фотографијама које су направили амерички сателити, Сјеверна Кореја припрема лансирање ракете дугог домета, објавио је јапански лист "Асахи шимбун". Сјеверна Кореја је пребацила дијелове ракете из војне фабрике у Пјонгјангу на лансирну рампу на крајњи сјеверозапад земље, пише лист. Влада САД је већ обавијестила партнере у Јапану и Јужној Кореји о томе.

Приведено више особа због терористичког напада у Тел Авиву

Ухапшени Палестинци због напада на аутобус

Екстремистичка ћелија на Западној обали послала једног човјека да на аутобус постави бомбу повезану са мобилним телефоном, коју су Палестинци потом активирали тако што су позвали број тог телефона

Израелска полиција контролисала и хапсила Палестинце

ФОТО: РОЈТЕРС

ТЕЛ АВИВ - Израелска полиција је ухапсила једног израелског Арапина и неколико Палестинаца на Западној обали због сумњи да су учествовали у бомбашком нападу који је прије неколико дана изведен на један аутобус у Тел Авиву, јавио је у петак Би-Би-Си.

Како пише агенција Франс прес, израелска безбједносна агенција Шин Бет саопштила је да су хапшења изведена неколико часова послије напада.

У нападу је повријеђено 29 људи, само неколико часова прије успостављања примирја између Израела и Хамаса, који управља појасом Газе, гдје је претходних осам дана трајала израелска офанзива. То је био први овакав напад у Тел Авиву за шест година.

ЗАРОБЉЕНА петорица посланика у палестинском парламенту

Званичници су саопштили да је главни осумњичени један израелски Арапин и припадник Хамаса, а да је ухапшено и неколико Палестинаца, повезаних са Хамасом и Исламистичким џихадом на Западној обали, који су, како се претпоставља, регрутовали нападача.

Портпарол полиције Мики Розенфелд рекао је за АП да је екстремистичка ћелија на Западној обали послала једног човјека да на аутобус постави бомбу повезану са мобилним телефоном, коју су Палестинци потом активирали тако што су позвали број тог телефона.

Свјетске силе оштро су осудиле напад у Тел Авиву и истакле да он кочи настојања да се успостави примирје. Прекид ватре је, ипак, успостављен у сриједу увече, неколико часова послије напада.

Израелске снаге су, такође на Западној обали, ухапсиле 55 осумњичених палестинских екстремиста. Заробљена су петорица посланика у палестинском парламенту из реда Хамаса. Канцеларија за односе с јавношћу Хамаса издала је писано саопштење у којем се наводи да је израелска војска спровела операцију у којој је заробљено пет Хамасових парламентараца у градовима Западне обале. Три палестинска посланика у парламенту су заробљена у Рамали, два у Калкалији и један у граду Тулкерем.

- Ове операције хапшења неће натјерати Хамас да промијени свој пут - поручио је званичник Хамасовог политичког крила Рафет Насиф.

Експлозија у Тел Авиву

КРШЕЊЕ ПРИМИРЈА?

Израелске снаге убиле су у петак 21-годишњег Палестинца, а још 19 људи је рањено. Палестински министар је поручио да је овај потез Израела очигледно кршење примирја и да се тако нешто не смије поновити. О свему је одмах обавијештен Египат, који је посредовао у склапању примирја. Према извјештајима страних новинских агенција, група сељака и тинејџера ушла је у такозвану "тампон зону", гранично подручје између појаса Газе и Израела, кад су Израелци на њих отворили ватру.

Вијести

Лондон

Британија поплављена у невремену

ЛОНДОН - Један човјек погинуо је у петак на југозападу Британије у поплавама које су изазвале олујне кише и јаки вјетрови, а у појединим областима евакуисано је становништво, јавиле су агенције. Још обилније падавине и снажнији вјетрови очекују се за викенд, а тренутно је на снази 86 упозорења на појаву поплава на територији Енглеске, Велса и Шкотске, јавио је Би-Би-Си.

Њемачка

Побио дјецу и жену

БЕРЛИН - Један 47-годишњи мушкарац из околине Кобленца убио је своју пар година млађу супругу и седам и десет година старе синове, а затим се пријавио полицији, јавља у петак политички недјељник "Шпигл", не наводећи узроке трагедије. Човјек је, послије убиства породице отишао код рођака у Сар, који су га, затим, допратили у полицију.

Палестина

Ексхумација Арафата неопходна

РАМАЛА - Удовица покојног палестинског лидера Јасера Арафата, Суха Арафат, изјавила је у петак да је ексхумација његових посмртних остатака, планирана за сљедећу седмицу, "врло болна", али такође неопходна због сумњи да га је Израел отровао, јавиле су агенције. То је болно. То је шок и није лако ни за мене, ни за моју кћерку, казала је Суха Арафат.

СВИЈЕТ УКРАТКО

Нови секс скандал у Комунистичкој партији

ШАНГАЈ - Кина је отпустила једног окружног партијског функционера након што су се на микроблог сајтовима појавили његови компромитујући снимци са љубавницом, јавиле су у петак агенције.

Овај случај истиче значај кинеског све брже развијајућег интернет друштва и повећану осјетљивост владајуће Комунистичке партије и њено брзо реаговање због злоупотреба власти, некажњавања званичника и корупције. Сцене секса са снимљеног видеа прво су се појавиле на Sina Corp Veibo сајту у уторак. Леи Ценгфу, обласни шеф партије у југозападном граду Чонгћингу је отпуштен након што је истрага партијске дисциплинске комисије потврдила да се он појављује на видео-снимку.

Наоружани нападачи убили седморо људи у болници

ГВАТЕМАЛА СИТИ - Наоружани нападачи упали су у петак у болницу у Гватемала Ситију и убили седморо људи, саопштили су званичници.

Портпарол престоничких ватрогасаца Раул Ернандес рекао је да су нападачи упуцали четири особе у приземљу, једну на степеницама и још двије на другом спрату болнице, прије него што су побјегли, пренијела је агенција АП. Ернадес је потврдио да је шест жртава умрло на лицу мјеста, док је седма у болници подлегла повредама.

За сада се не зна који је био мотив за напад, мада је Гватемала, централноамеричка земља са високим нивоом насиља, у којој је стопа убистава 39 на 100.000 становника, додаје америчка агенција.

ДОБРА ВИЈЕСТ

БУРКИНА ФАСО

Скоро 400 дјеце која су присилно радила у рудницима злата и на пољима памука у Буркини Фасо ослобођена су у оквиру међународне полицијске операције, саопштио је у петак Интерпол. Та агенција навела је да су спасени чак и шестогодишњи малишани, који су нађени како раде у екстремним условима.

АВГАНИСТАН

Двије особе су погинуле, а око 60 је повријеђено у петак на истоку Авганистана, када је бомбаш-самоубица активирао аутомобил-бомбу, саопштили су званичници. Талибани су одмах преузели одговорност за овај напад и истакли да је у њему убијено више десетина авганистанских и страних војника.

ЛОША ВИЈЕСТ

Бивши предсједник свједок

Никола Саркози избјегао оптужницу

ПАРИЗ - Бивши француски предсједник Никола Саркози избјегао је подизање оптужнице против њега због сумњи да је незаконито стекао средства за изборну кампању, пренијели су у петак портали.

Саркози је сумњичен да је од насљеднице козметичке куће "Л'Ореал" и најбогатије Францускиње Лилијан Бетанкур примио неказонито средства за кампању 2007. године.

Истражни судија у Бордоу додијелио је Саркозију, послије 12-часовног саслушања, статус специјалног свједока, чиме се истрага наставља и оставља могућност накнадног подизања оптужнице. Бивши предсједник Француске (57) се сумњичи да је искористио Бетанкурову (90) и од ње примио више од 150.000 евра у готовини за кампању 2007, што он негира.

РИМ

Ученици блокирали школе

РИМ - Ученици више десетина школа у Риму блокирали су улазак у школе, незадовољни одлуком власти да смањи издвајања за образовање, јавиле су агенције. Ученици већ ноћима спавају у школама, а током дана, "наоружани" четкама и крпама чисте графите и буђ из школских тоалета. Немамо новца да очистимо учиниоце и учинимо школу безбједном, тако да смо тај посао преузели на себе, рекао је ученик Алесандро Спагијари. Ђаци не дозвољавају ни родитељима да уђу у школе, осим онима који им доносе храну и неопходне ствари.

ВАШИНГТОН

Потрошачко лудило у САД

ВАШИНГТОН - Американци су у петак обиљежавали "блек фрајдеј" (црни петак), а агенције су пренијеле да су радње биле препуне људи, јер трговачки ланци традиционално за Дан захвалности организују велике акције снижења. Испред продавница су се ухватили дуги редови купаца, а радње су остале отворене и до касно у ноћ. Специјална и невјероватна снижења у продавницама бијеле технике и интернет продавницама привлаче највећу пажњу Американаца. Очекује се да ће овогодишње попусте искористити више од 41 милион Американаца.

Пресуда шведском екстремисти

Снајпериста осуђен на доживотну робију

СТОКХОЛМ - Екстремиста који је у Шведској убио двије особе у нападу на људе који су изгледом подсјећали на странце осуђен је у петак на доживотну затворску казну.

Напади Петера Мангса (40) посијали су страх у јужном граду Малмеу, гдје око 30 одсто људи има имигрантску прошлост.

- Нападе које је Петер Мангс починио карактерише екстремна окрутност и потпуни недостатак саосјећања према другим људима - наводи судско вијеће у саопштењу које је објавио суд, пренио је Рojтерс. Мангс је у јулу проглашен кривим за убиство Швеђанке која је стајала покрај аутомобила свог пријатеља имигранта 2009. године.

Естибализ Каранса Забала на изрицању пресуде
ФОТО: РОЈТЕРС

Осуђена жена која је искасапила два мушкарца у Аустрији

Доживотна казна "леденој дами"

Убиства извршена на изопачен и ужасан начин, а Каранса је изузетно опасна жена, спремна да учини било шта, рекла тужилац Фрех

БЕЧ - Аустријски суд је једну жену, коју су локални медији већ назвали "ледена дама", прогласио кривом за убиство двојице мушкараца, које је раскомадала тестером и оставила у замрзивачу за сладолед у подруму своје радње.

Естибализ Каранса Забала (34), која има и шпанско и мексичко држављанство, осуђена је на казну доживотног затвора у обезбијеђеној менталној институцији, пошто је 2008. убила свог мужа, а двије године касније и тадашњег партнера.

- Могу да кажем само да ми је жао што сам Холгеру и Манфреду одузела живот - рекла је кратко Каранса на крају суђења које је пред судом у Бечу трајало четири дана.

Главни тужилац Петра Фрех рекла је да су убиства извршена на "изопачен и ужасан" начин, а Карансу назвала "изузетно опасном женом, спремном да учини било шта".

Каранса је убила Холгера Холца и Манфреда Хинтербергера, исјекла их на комаде, а дијелове тијела ставила у замрзивач у подруму своје продавнице у Бечу, пренио је Франс прес.

Остаци тијела пронађени су случајно, током радова и поправки подрума у јуну 2011. Послије неколико дана, а затим изручена Аустрији, гдје је случај изазвао велику медијску пажњу.

Петра Фрех

Она је на суду признала убиства и детаљно их описала.

Холца је представила као "насилну лијенштину", а о својој вези са Хинтербергером, продавцем сладоледа, рекла је да се "осјећала као у затвору".

Када је ухапшена, Каранса је била у другом стању с трећим мушкарцем, за кога се удала у затвору, у марту ове године.

КАРАНСА се удала у затвору

Дјечак је рођен у јануару и одмах је одузет од мајке, а сада се о њему брину њени родитељи у Барселони.

- Он је потпуно другачији. Веома је пажљив, потпуна супротност мачо типу - рекла је Каранса о свом новом мужу.

Она намјерава да тражи премјештај у затвор у Шпанији, како би могла да виђа сина.

Естибализ је бранио адвокат Јозефа Фрицла. Он је послије пресуде кратко рекао да ће се на њу жалити.

ПОРНО ФИЛМОВИ

Медији у Аустрији који су помно пратили овај случај објављивали су и да је Естибализ снимала порнографске филмове. Интернетом је кружио један такав филм у којем, наводно, глуми управо она.

Окончана драма у јапанској банци "Тојокава Шинкин"

Отмичар ухапшен, таоци на слободи

ТОКИО - Јапанска полиција је саопштила у петак да је упала у банку "Тојокава Шинкин" и ухапсила човјека који је наоружан ножем држао пет људи као таоце, пренијели су портали.

ОТМИЧАР тражио оставку премијеровог кабинета

На конференцији за новинаре портпарол полиције је рекао да је отмичар, идентификован као Коши Нагакубо, ухапшен због сумње да је пет особа држао као таоце.

Полиција испред банке
ФОТО: РОЈТЕРС

Сви таоци, укључујући једну особу која је раније пуштена, безбједни су, рекао је портпарол, док су локални медији извијестили да је један лакше повријеђен. Инцидент се догодио у огранку банке "Шинкин", у централној префектури Ајчи.

Локални медији су јавили да је нападач држао као таоце четворо службеника и једну жену клијента и да је тражио оставку кабинета премијера Јошихика Ноде, као и могућност да се обрати новинарима.

Нода је прошле седмице сазвао изборе за 16. децембар, а очекује се да ће побједник на њима бити главна опозициона Либерално-демократска партија.

Египатски предсједник декретом приграбио неограничена овлашћења

Мохамед Морси се прогласио фараоном

ФОТО: РОЈТЕРС

Мохамед Морси

Предсједник може донијети било какву одлуку или мјеру да би заштитио револуцију. Декрет прописује да одлуке предсједника не може да доводи у питање ниједан државни орган, укључујући судство

КАИРО - Египатски предсједник Мохамед Морси узурпирао је државна овлашћења и прогласио се новим египатским фараоном, упозорава лидер опозиције Мохамед Ел Барадеи и тврди да би то могло имати кобне посљедице.

Предсједник је новим декретом усвојио да може донијети било какву одлуку или мјеру да би заштитио револуцију. Декрет прописује да одлуке предсједника не може да доводи у питање ниједан државни орган, укључујући судство.

Декрет је у четвртак на телевизији прочитао предсједников гласноговорник Џасер Али.

- Уставне одлуке, декларације и закони које изда предсједник су коначни и не могу бити предмет жалбе - наводи се у декрету.

Морси је такође смијенио државног тужиоца Абдела Мегуида Махмуда и наредио нова суђења званичницима режима свргнутог предсједника Хосније Мубарака.

Наредио је и нове истраге у случајевима смрти учесника у демонстрацијама, а одредио је и да ниједно правосудно тијело не може распустити парламент у којем доминирају исламисти који припремају нови устав.

Славље Морсијевих присталица на улицама Каира

Парламент је на удару критика секуларне опозиције која тврди да у њему нису заступљени сви сегменти друштва. Предсједник им је дао два додатна мјесеца за нови устав, иако је раније као крајњи рок постављен децембар ове године.

Ел Барадеи истиче да декларација има за циљ нестанак државних институција и уништење инфраструктуре старог режима.

Морси је из редова најјаче египатске странке Муслиманско братство, а на мјесто предсједника изабран је послије прошлогодишњег устанка којим је свргнут Мубарак.

МОРСИ СМИЈЕНИО државног тужиоца

Опозиционе групе у Египту позвале су на организовање масовних протеста због декрета којим је предсједник Мухамед Морси себи дао широка овлашћења. Опозиција је оптужила предсједника да је јучерашњим потезом извео "државни удар на легитимност" и себе прогласио новим фараоном.Више људи је повријеђено када су у неколико египатских градова избили сукоби између присталица и противника Морсија, а у градовима Суецког канала запаљена су сједишта његове странке, политичког крила Муслиманског братства - Партије слободе и правде, јављају агенције.

Демонстранти су запалили партијске канцеларије у Суецу, Порт Саиду и Исмаилији. Сукоби су избили и у медитеранском граду Александрији, граду на југу Асијуту и у Гизи. АП наводи да су Морсијеви противници у Александрији засули камењем присталице Братства испред џамије и да су упали у сједиште њихове странке.

ГОНИМ

Ваел Гоним, једна од главних личности у прошлогодишњем устанку против режима Хосније Мубарака, изјавио је да револуција није организована "како би се пронашао доброћудни диктатор" и да "постоји разлика између револуционарних одлука и диктаторских одлука".

Двоје мртвих и 120 повријеђених у ланчаном судару у САД

Карамбол на путу у Тексасу

ФОТО: АГЕНЦИЈЕ

ХЈУСТОН - Двије особе су погинуле, а око 120 је повријеђено у ланчаном судару у којем је учествовало најмање око 140 возила на аутопуту у Тексасу.

Локални медији јављају да се ланчани удес десио по јакој магли око десет ујутру у близини Бомона и да је све трајало двадесетак минута, послије чега је пут остао потпуно блокиран у оба правца.

- Има много повријеђених, кола су наслагана једна на друга. Пут је затворен у дужини од око три километра - саопштила је полиција у Тексасу. Познато је да су страдали један мушкарац и жена у чији се теренац закуцао шлепер. Озбиљно је повријеђено педесетак људи, међу којима има оних који су у критичном стању. Званичници су рекли да би рашчишћавање пута, на ком је велика гужва због Дана захвалности, могло да потраје сатима. Очекује се да се прве траке ослободе за саобраћај нешто прије поноћи по локалном времену.

- Стварно имамо много, много олупина и возила, још радимо на свему. Вјероватно се све ово десило због изузетно слабе видљивости - рекао је један полицајац на путу код мјеста удаљеног око 150 километара од Хјустона.

СУДАРИЛО се око 140 возила

Према доступним подацима, у невјероватном судару је учествовало десетине путничких аутомобила и возила са приколицом, али и комбији и камиони за доставу, као и један шлепер и једна цистерна.

- Имамо аутомобиле на аутомобилима. То је катастрофално - рекао је Род Карол из канцеларије шефа округа Џеферсон и додао да су спасиоци још у потрази за жртвама.

Вијести

Турска

Пребјегла 23 Асадова официра

АНКАРА - Група официра војске лојалне сиријском предсједнику Башару ал-Асаду, међу којима и више официра, прешла је у сусједну Турску, потврдили су званичници. У турски град Хатај прешло је 69 сиријских избјеглица, а ради се о породицама дезертера из сиријске војске режима предсједника Башара ал-Асада, међу којима се налази седам пуковника, пет потпуковника, три мајора, пет капетана и три поручника, јавиле су у петак агенције. Бивши сиријски војници су заједно са својим породицама смјештени у колективни центар за избјеглице у Ападину.

Мексико

Калдерон мијења име државе

СИУДАД МЕКСИКО - Предсједник Мексика Фелипе Калдерон одлучио је да посљедње дане које ће провести на власти искористи и за то да промијени име своје земље, пренијеле су агенције. Калдерон је Конгресу послао захтјев да измијени устав и умјесто назива Сједињене Мексичке Државе поново уведе старо име, Мексико, по којем ту земљу зна цијели свијет. Назив Сједињене Мексичке Државе уведен је у 19. вијеку, када су постреволуционари доживљавали Сједињене Америчке Државе као узор демократије и слободе који треба слиједити. Немамо више разлога да имитирамо називе других држава, рекао је Калдерон.

Турска

Дрога у љускама од ораха

ЈОЗГАТ - Гувернер турске регије Јозгат Абдулкадир Јазићи је саопштио да је Полицијско одјељење за борбу против организованог криминала и кријумчарења у овој регији извело успјешну операцију и заплијенио пет килограма хероина, који је био скривен у љускама од ораха, јавиле су у петак агенције. Приликом претреса бункера путничког аутобуса у торби једног путника турска полиција је пронашла 500 ораха у којима су биле скривене кесице са по десет грама хероина. Гувернер је изјавио да је ријеч о првом случају да је хероин кријумчарен у љусци ораха и да је то вјероватно риједак случај и у свијету.

Бањалука

ВИЈЕСТИ ИЗ ПОРОДИЛИШТА

3 дјевојчице **7** дјечака

ГРАДСКИ ВОДИЧ

Важни телефони

Информације	1185
Хитна помоћ	124, 230- 620
Ватрогасци	123
ЦЈБ	122, 337-100
Тачно вријеме	125
Метеоролошка станица	307-943
S.O.S. телефон (Линија за помоћ жртвама насиља у породици)	1264

болнице

Паприковац	342-100
Поликлиника	247-333

ординације

Деамедик	309-221
Еуромедик	463-025
Интермедик	216-661
Јелена	324-310
Фирена	437-222

превоз

Аутобуска станица	315-355
Жељезничка станица	301-229
Аеродром Бањалука	535-210
Билетарница (центар)	315-867

taxi

novi patrol taxi
најбољег града
1533
SVE JE NOVO OSIM CIJENA !
patrol.taxi@mail.com

инспекција

Санитарна	244-475
Тржишна	244-479
Инспекција рада	244-479
Просвјетна	334-600
Комунална	306-464
Републичка управа за инспекцијске послове	334-627
Републички девизни инспекторат	300-434

кварови

Пријава кварова	258-686
Кварови на телефонима	1275

хотели

"Босна"	215-775
"Палас"	218-723
"Идеја"	217-444
"Видовић"	217-217; 245-800
"Цезар"	326-400
"Гранд"	380-105
"Мериот"	222-870; 217-801

Квиз такмичење ученика из области познавања опасности од мина

Основци знањем у борби против мина

Има много минираних подручја како у околини града тако и у региону. Мој комшија ми је причао како је био у близини мине, али на сву срећу ништа му се није десило, прича Божић

ПИШЕ: ДАНИЈЕЛА СТОКАНИЋ
danijelas@glassrpske.com

Учествовало девет основних школа са подручја града
ФОТО: В. ТРИПИЋ

Ученице седмог разреда Основне школе "Милош Црњански" Ана Шајиновић, Наташа Шуњка и Александра Добријевић освојиле су прво мјесто на квизу "Мисли мине", у оквиру којег су основци имали прилику да одмјере знање из области познавања опасности од мина.

На овом такмичењу које је организовао градски Црвени крст учествовало је девет основних школа са подручја града, распоређених у девет екипа по три ученика.

Александар Божић ученик седмог разреда ОШ "Петар Петровић Његош" сматра да је земља у којој он живи најугроженија кад су у питању експлозивна средства.

- Има много минираних подручја како у околини града тако и у региону. Мој комшија, недавно ми је причао како је био у близини мине, али на сву срећу ништа му се није десило - рекао је Божић, додајући да питања на квизу нису била тешка.

Његова вршњакиња Маја Маријановић из Основне школе "Бранко Ћопић" није никад нашла у близини мине.

ЈОШ ВИШЕ ОД 200.000 мина у РС

- Никад нисам имала прилику да чујем од некога да је био близу и да је видио мину, а још мање да је настрадао, али чула сам више пута преко дневника како је много људи настрадало од мина - казала је Маријановић.

Она је поручила свим становницима града, али и цијеле РС кад да припазе гдје ходају и да обрате пажњу ако се нађу у близини минских поља.

Истог мишљења је и Милана Балабан из ОШ "Милутин Бојић" из Поткозарја која први пут учествује у квизу овог типа.

- Драго ми је што се неко брине о безбједности људима када су у питању опасности од мина. У више села сам видјела упозорење да се у близини налази минско поље - истакла је Балабан наглашавајући да су се за квиз припремали мјесец дана.

Ни за основца Андреј Баришића из ОШ "Змај Јова Јовановић" питања нису нимало била тешка.

- Успијевали смо да се договоримо око питања унутар наше групе. Овај квиз ће за моје како старе тако и нове другаре бити од велико значаја, јер смо много тога научили везано за мине што до сад нисмо знали - рекао је Баришић и додао да на простору РС има још више од 200.000 неексплодираних мина.

Секретар градске организације Црвеног крста Жељкица Илић каже да је ова активност постала традиција и њиховој организацији, са циљем да младим људима скрену пажњу кроз игру како да виде, препознају и избјегну мину.

- Мало сам разочаран одзивом школа из града, јер код нас има 27 основних школа, а на квизу није учествовала ни половина - рекла је Илићева.

Према њеним ријечима, интересовање за такмичење овог типа у односу на прошле године је мало веће, а овогодишње побједнике овог традиционалног квиза очекује регионално такмичење.

ТРОЧЛАНИ ЖИРИ

Друга два мјеста на квизу припала су ученицима ОШ "Милутин Бојић" из Поткозарја и ОШ "Иво Андрић", а трочлани жири није имао нимало лак посао јер су сви учесници на такмичењу били добро информисани о опасности од мина.

- Веома сам задовољан знањем малишана. На подручју РС имамо много неексплодираних убојитих средстава, а наша дјеца су најугроженија - рекао је предсједник жирија и оператор у Цивилној заштити за уништавање и уклањање минско-експлозивних средстава Дејан Вукмановић.

РЕПЕРТОАР

БИОСКОПИ МУЛТИПЛЕКС "ПАЛАС"

СМРТ ЧОВЈЕКА НА БАЛКАНУ
Жанр: комедија, драма
Улоге: Емир Хаџихафизбеговић, Радослав Миленковић, Наташа Нинковић
Термини: 17, 18.45, 20.30, 22.15
АРГО
Жанр: драма, трилер
Улоге: Бен Афлек, Брајан Кренстон, Џон Гудмен
Термини: 20, 22.30
ДЈЕЦА
Жанр: драма
Улоге: Марија Пикић, Исмир Гагула, Никола Ђуричко
Термин: 18
СУМРАК САГА: ПРАСКОЗОРЈЕ 2
Жанр: фантазија, авантура
Улоге: Кристен Стјуарт, Роберт Патинсон
Термини: 13, 15.30, 17.45, 20.15, 22.30
АРТИЉЕРО
Жанр: комедија
Улоге: Јован Коларић, Ана Коњовић, Небојша Глоговац
Термини: 17.15, 20
ОТКРОВЕЊЕ 3D
Жанр: хорор, трилер, фантазија
Улоге: Шон Бен, Кери-Ен Мос
Термин: 16
ГУМЕНИ ТАРЗАН
Жанр: анимирана комедија
Улоге: Џенс Андерсен, Бјерн Хенриксен
Термини: суботом и недјељом у 11.15
SKYFALL 007
Жанр: акција
Улоге: Даниел Креиг, Хален Мекрори
Термини: 16.45, 19.15, 22, суботом и недјељом у 13.15
МАРКО МАКАКО
Жанр: анимирани, комедија
Термини: суботом и недјељом у 12
АСТЕРИКС И ОБЕЛИКС У БРИТАНИЈИ 3D
Жанр: комедија, авантура
Улоге: Жерар Депардиј, Едуард Бер
Термини: суботом и недјељом у 12.15, 14.30
ХОТЕЛ "ТРАНСИЛВАНИЈА"
Жанр:комедија, анимирани
Улоге: Адам Сендлер, Енди Семберг
Термини: суботом и недјељом у 13.45
ПРИЧА О САЊАРУ
Жанр: анимирани, авантура
Улоге: Роби Дајмонд, Дебра Репаши
Термини: суботом и недјељом у 11.30

НАРОДНО ПОЗОРИШТЕ РС

"Радничка хроника", Велика сцена, 24. новембра у 20 часова
"Кривица" Сцена "Петар Кочић", 27. новембра у 20.30

МУЗЕЈ РЕПУБЛИКЕ СРПСКЕ

Стална изложбена поставка "Од праисторије до савременог доба"
Мултимедијална изложба "Јасеновац"
Изложба "Конзерваторски досије"
Изложба "Рибе, водоземци и гмизавци наших крајева"

МУЗЕЈ САВРЕМЕНЕ УМЈЕТНОСТИ

Изложба "Шта се десило са Збирком Драгиње и Воје Терзић"

ГАЛЕРИЈА УДАС

"Јесен графике 2012""
Изложба графика Наташе Јованић

Тржница

лимун	2, 5	грожђе	3	парадајз	1,8	кромпир	0,9	бијели лук	4,5
наранче	2	крушке	2,5	краставци	1,8	пасуљ	4,5-14	карфиол	1,5
мандарине	1,5	ананас	3	паприке	1,5	боранија	2,5	порилук	2,5
јабуке	1,5	нар	3	купус	0,8	кељ	1,5	шпинат	2,5
банане	1,5	киви	3	мрква	1,5	црни лук	1	патлиџан	1,5

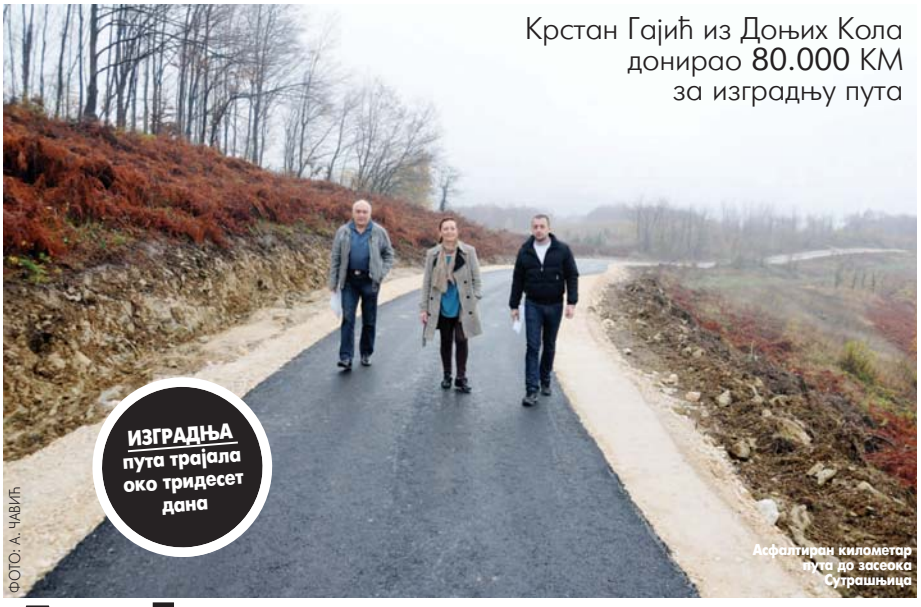

Крстан Гајић из Доњих Кола донирао 80.000 КМ за изградњу пута

ИЗГРАДЊА пута трајала око тридесет дана

ФОТО: А. ЧАВИЋ

Асфалтиран километар пута до засеока Сутрашњица

Асфалт на поклон родном крају

Крстан прије 30 година отишао у Швајцарску, али често долази у родни крај и то га је подстакло да финансира изградњу ове саобраћајнице, што је за сваку похвалу, каже Батар

ПИШЕ: АЛЕКСАНДАР ПОПОВИЋ
aleksandarp@glassrpske.com

Љубав према родном крају подстакла је Крстана Гајића и његове пријатеље, који живе у Швајцарској и Аустралији, да плате изградњу километар пута до засеока Сутрашњица у Доњим Колима.

Изградња пута је трајала мање од мјесец, а посао је коштао 95.000 марака.

- Крстан Гајић је издвојио око 80.000 марака, а остатак новца људи родом са овог подручја који живе у Швајцарској и Аустралији. Крстан је прије 30 година отишао у Швајцарску, али често долази у родни крај и то га је подстакло да финансира изградњу ове саобраћајнице. То је за сваку похвалу и треба бити примјер осталим људима који живе у иностранству да помогну људима у својој отаџбини уколико за то имају могућности - прича Крстанов шурјак Драган Батар, чија је фирма обављала радове.

ПОСАО
вриједан 95.000 КМ

Додао је да су пројекат требало да помогну и градске власти али, нажалост, за то нису имале новца.

- Надлежни у градској управи су рекли да је врло мало људи који прихвате да сами финансирају изградњу пута и да је подухват Крстана Гајића и његових пријатеља за сваку похвалу. Потребно је још да се овај пут продужи до заселака Гатарићи и Гајићи и надам се да ће надлежни финансирати изградњу тог дијела саобраћајнице - истакао је Батар.

Предсједник Савјета МЗ Доња Кола Милан Ђукић нагласио је да су мјештани цијеле мјесне заједнице захвални на значајној инвестицији њихових земљака.

- Асфалтирање ове саобраћајнице је од изузетног значаја за мјештане који живе у засеоцима Сутрашњица, Гатарићи и Гајићи, али и за цијели крај. Издвојити толико новца за овакву инвестицију је јединствен случај. Они су овим гестом показали да нашој мјесној заједници и овом народу желе добро - додао је Ђукић.

Мјештани Доњих Кола су истакли да ће пут бити од значаја за цијелу мјесну заједницу.

- Ово што су урадили Крстан и остали људи је заиста ријеткост. Када би сви они који раде у иностранству били такви, све би било другачије - казали су мјештани.

Новац за изградњу

Новац за изградњу саобраћајнице поред Крстана су дали и презимењаци Александар, Миленко, Раденко, Драшко, Спасоја, Жељко, Душан и Грујо Гајић, као и Љубо Звонар.

ГРАДСКЕ ВИЈЕСТИ

Обустава саобраћаја у Обилићеву

Због припрема за израду новог слоја асфалта и сливника у недјељу ће бити обустављен саобраћај на Булевару војводе Степе Степановића и то на дијелу од Булевара Десанке Максимовић до улице Мајке Југовића од осам до 18 часова.

- Аутобуси који саобраћају дијелом улице у којем је обустављен саобраћај из смјера Врбање на раскрсници Булевар војводе Степе Степановића - Булевар Десанке Максимовић биће преусмјерени на Булевар Десанке Максимовић, затим у улицу Мајке Југовића до Булевара војводе Степе Степановића и даље постојећом регистрованом трасом - рекли су у Административној служби града. Д. С.

Гавранович са амбасадором Црне Горе

Градоначелник Бањалуке Слободан Гавранович разговарао је у петак са амбасадором Црне Горе у БиХ Драганом Ђуровићем о раду удружења Црногораца, као и осталих националних мањина у граду.

- Информисао сам господина Ђуровића о нашем приступу том питању и нашим резултатима које смо постигли. Удружење Црногораца у Бањалуци активно дјелује од 2009. године. Град ће и даље учествовати у реализацији њихових бројних пројеката, а на дневном реду је била и привредна сарадња - рекао је Гавранович.

Драган Ђуровић је истакао да ће Удружење Црногораца у Бањалуци бити мост за културну, економску и све друге видове сарадње.

А. П.

Прогласом против родног насиља

ФОТО: Г. ШУРДИЋ

Градоначелник Бањалуке Слободан Гавранович потписао је у петак проглас којим је период од 25. новембра до 10. децембра проглашен данима активизма против родног насиља.

Проглас представља међународну кампању, која је креирана с циљем развоја стратегија и подизања међународне свијести о систематској природи насиља против жена. Гавранович је истакао да Бањалука и невладина организација "Удружене жене Бањалука" већ дуго сарађују и спроводе низ активности са циљем спречавања насиља над женама.

- Потписивањем овог прогласа управо дајемо свој допринос нултој толеранцији насиља над женама - истакао је Гавранович. Извршни директор невладине организације "Удружене жене Бањалука" Нада Голубовић објаснила је да је ријеч о глобалној иницијативи, коју потписују градоначелници у цијелом свијету.

ПАЖЊА

"Медиа маркет" поклонио рачунаре цркви

Техно шоп "Медиа маркет" поклонио је у петак рачунарску опрему Црквеној општини Богојављенски храм Бањалука.

- Драго ми је да је фирма "Медиа маркет" послушала наш приједлог и уручила рачунаре овој црквеној општини која је у оснивању - рекао је у име Административне службе града начелник Одјељења за комуналне и стамбене послове и послове саобраћаја Будимир Балабан. Свештеник Зоран Пајковић рекао је да ће им ови рачунари бити од велике помоћи.

Н. Д.

МАТИЧНИ УРЕД

Рођени:

Матеј Николчић, син Јове и Александре; Елена Башкот, кћи Бојана и Бојане; Лука Бијелић, син Синише и Маје; Матеа Малешевић, кћи Љубише и Мире; Борјана Ђурић, кћи Бранимира и Верице; Драгана Баришић, кћи Младена и Горанке; Милица Луцман, кћи Јове и Мирјане; Јасмин Рахмановић, кћи Шекиба и Сеније; Матеј Пандарић, син Драгана и Дарије; Милица Бурсаћ, кћи Ђоке и Тање; Анамарија Ћетојевић, кћи Бранислава и Дијане; Сара Гајић, кћи Небојше и Далиборке; Лана Дележан, кћи Митра и Маргите; Милица Шкрбић, кћи Стеве и Милијане; Ђорђе Нинковић, син Александра и Сњежане; Катарина Руниће, кћи Богдана и Јованке; Катарина Савић, кћи Миланка и Биљане; Николина Божић, кћи Илије и Славојке; Алексеј Пешевић, син Давора и Душице; Лазар Нижол, син Даворина и Бранке; Марија Трифуновић, кћи Александра и Милице; Јулија Хајдер, кћи Ненада и Јасминке.

Култура

Читајте...

Фјодор Достојевски
ЗЛИ ДУСИ II

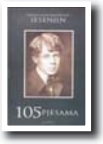

Сергеј Јесењин
105 ПЈЕСАМА

Промовисане књиге Даре Секулић

Поетски "Висећи мост" уз звуке клавира

САРАЈЕВО - Књижевница Дара Секулић представила је своје књиге поезије "Удараји мора" и "Висећи мост" у Сарајеву, поводом 110 година од оснивања Српског просвјетног и културног друштва "Просвјета" из Сарајева.

О поетским збиркама у издању "Просвјете", осим Даре Секулић, на промоцији у четвртак увече говорио је и књижевник Стеван Тонтић. Поштоваоци поезије уживали су у стиховима, али и наступу сопрана Јелене Чамур, уз клавирску пратњу Невене Чеклић.

Секулићева је аутор 26 књига, међу којима су "Одсањани дом", "Грлом у јагоде", "Горак конак", "Блиско било", "Лицем од земљице", "Облик студи", "Дух пустоши"...

За књижевно стваралаштво добила је бројне награде и овогодишњи је лауреат награде "Алекса Шантић".

А. М.

Бањалучко Студентско позориште

Представа "Дејтбук" пред публиком

БАЊАЛУКА - Премијера представе "Дејтбук", по тексту Марија Ћулума и у режији Владимира Ђорђевића, биће одржана у понедјељак, 26. новембра, у 20 часова на великој сцени бањалучког Дома омладине.

Продуцент "Дејтбука" је бањалучко Студентско позориште у копродукцији са ДИС театром, а публика ће у представи имати прилику да види и плесачице плесног клуба "Ориана и Ориа".

У представи играју Бојан Колопић, Ведрана Мачковић-Зубовић, Владан Поповић, Николина Просан... Драматург и аутор сонгова је Тијана Јозић.

А. М.

Изложба "Фото БиХ 2012" у Добоју

Изложене најбоље фотографије

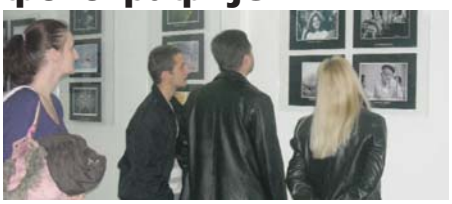

ДОБОЈ - Изложба фотографија под називом "Фото БиХ 2012", која је отворена у Умјетничкој галерији добојског Центра за културу и образовање, обухвата стваралаштво више од 50 аутора са 116 радова који су оцијењени као најбољи у БиХ.

Предсједник Асоцијације за умјетничку фотографију у БиХ Озрен Божановић истакао је да је од хиљаду пристиглих фотографија трочлани жири изабрао оне најбоље које су и изложене. У категорији колор фотографија прву награду освојио је Слободан Крстић, другу Радоје Елез, а трећу Игор Сивјаков. Похвале за фотографију добили су Бојан Црнокрак, Свјетлана Перић, Предраг Муцовић, Леон Бијелић, Сенад Тахмаз и Мирсад Мујановић.

Изложбу "Фото БиХ 2012", која је отворена у четвртак увече, организовали су Асоцијација за умјетничку фотографију у БиХ и Фото-кино клуб из Добоја у сарадњи са Центром за културу.

Д. Д.

Гојко Божовић

Педесет година од објављивања првих књига једног од великана српске књижевности

Кишово свједочење о властитом животу

"Час анатомије" једна од кључних књига модерне српске књижевности, са огромним утицајем на све потоње књижевне генерације, каже Божовић

ПИШЕ: АЛЕКСАНДРА РАЈКОВИЋ
aleksandrar@glassrpske.com

БЕОГРАД - "Изабрани поетички списи Данила Киша" у три књиге појавили су се у издању Издавачке куће "Архипелаг", поводом 50. годишњице од објављивања првих Кишових књига, кратких романа "Мансарда" и "Псалам 44".

- "Архипелаг" је прошле године објавио "Изабрана дела Данила Киша" у седам књига, која обухватају практично целокупну прозу овог модерног класика. "Изабрани поетички списи Данила Киша" садрже књиге "Час анатомије" и "Горки талог искуства", као и репрезентативни избор Кишових есеја, од његових раних текстова до текстова из његове књижевне заоставштине у књизи "Последње прибежиште здравог разума" - рекао је за "Глас Српске" главни и одговорни уредник "Архипелага" Гојко Божовић, који је и приредио књигу "Последње прибежиште здравог разума".

Божовић каже да су у дјелу Данила Киша поетички списи читав један паралелни опус, једнако важан као и пишчева проза.

- Говорећи о настанку својих књига и о поетици своје књижевности, Киш је у поетичким списима обликовао непревазиђено поетичко свједочанство у српској књижевности у чијем је средишту питање живота и литературе - казао је Божовић.

КИШОВА дјела у издању "Архипелага"

Он је подсјетио да је Кишов "Час анатомије" велики полемички спис у коме овај писац говори о књижевности, својим дјелима, али и о политици и друштву.

- Проистекао из велике полемике коју је Киш водио крајем седамдесетих година поводом новелистичке књиге "Гробница за Бориса Давидовича", "Час анатомије" је једна од кључних књига модерне српске књижевности, са огромним утицајем на све потоње књижевне генерације - истиче Божовић.

"Горки талог искуства" је књига Кишових разговора и свједочења.

- У "Талогу", који је приредила Мирјана Миочиновић, велики писац говори о својим књигама, о свом животу и искуству, о пријатељима, о политици и судбини, о највећим изазовима пред којима су се налазили његови савременици - рекао је Божовић.

АНТОЛОГИЈСКИ ИЗБОР

- Изабрани есеји Данила Киша, представљени у књизи "Последње прибежиште здравог разума", обухватају временски распон од његових раних текстова до текстова из његове књижевне заоставштине. Реч је о књизи која доноси антологијски избор текстова из Кишових књига и заоставштине - казао је Гојко Божовић.

Промоција дјела књижевника из Републике Српске

Представљена књига "Расуто вријеме"

БАЊАЛУКА - Књига "Расуто вријеме" - избор из савремене књижевности Републике Српске промовисана је на Академији наука и умјетности у организацији Друштва чланова Матице српске из Републике Српске.

У избор, који је приређен двојезично, на српском и енглеском језику, уврштена су дјела писаца који су у протеклом периоду добили нека од књижевних признања. У књизи су дјела 14 аутора, међу којима су Анђелко Анушић, Татјана Бијелић, Предраг Бјелошевић, Берислав Благојевић, Александра Чворовић, Ранко Рисојевић, Миленко Стојичић...

ИЗБОР обухвата текстове 14 писаца

- Двојезични српско-енглески избор из савремене књижевности Републике Српске "Расуто вријеме" намјенски је прављен за представљање аутора из Републике Српске на сајму књига у Солуну - подсјетила је књижевница Тања Ступар-Трифуновић на промоцији која је одржана у четвртак увече.

Књига је објављена у издању Народне и универзитетске библиотеке Републике Српске и издавачке куће "Бесједа". На промоцији су говорили Ненад Новаковић, Љиља Петровић-Зечић, Татјана Бијелић и Тања Ступар-Трифуновић.

А. М.

Аутору "Нарније" почасно мјесто у лондонском Пјесничком кутку

ЛОНДОН - Аутор "Хроника Нарније" К. С. Луис добиће сљедеће године почасно мјесто у Пјесничком кутку у Вестминстерској опатији у Лондону, саопштено је из ове опатије.

Сјеверноирски писац, пјесник, есејиста и књижевни критичар придружиће се тако великанима британске књижевности попут, Вилијема Шекспира, Чарлса Дикенса и Томаса Хардија, који су ту сахрањени или имају почасни камен.

Глумица Анита Манчић о премијери представе "Одисеј" у Српском народном позоришту

Верујем да и данас постоје Пенелопе

Делује ми да је публика јако добро прихватила представу "Одисеј". После представе су ми прилазили људи са одушевљењем, а неки су говорили да им је представа потресна, рекла Манчићева

ПИШЕ: АЛЕКСАНДРА РАЈКОВИЋ
aleksandrar@glassrpske.com

Анита Манчић

БЕОГРАД - Верујем да и данас постоје жене попут Хомерове Пенелопе. Међутим, бојим се да ово данашње брзо време не дозвољава ниједној жени да чека свог мужа двадесет година, верујући да је жив, а без икаквог податка о томе. Упркос томе верујем да Пенелопе још живе поред нас.

Рекла је ово за "Глас Српске" београдска глумица Анита Манчић, која игра лик Пенелопе у представи "Одисеј", чија је премијера била у четвртак увече у Српском народном позоришту у Новом Саду.

НАЈВЕЋА позоришна копродукција

Представу Горана Стефановског у режији Александра Поповског извела је највећа позоришна копродукција у региону, састављена од седам позоришта из републике бивше Југославије.

Копродукцију чине Театар "Улисис" Радета Шербедџије са Бриона, "Гавела" из Загреба, Словенско народно гледалишче из Марибора, "Атеље 212" из Београда, новосадско Српско народно позориште, "Стеријино позорје" из Новог Сада и "Театар на навигаторот" из Скопља.

- Делује ми да је публика јако добро прихватила представу "Одисеј". После представе су ми прилазили људи са одушевљењем, а неки су говорили да им је представа потресна.

Занимљиво је то што смо играли на великој сцени где је публика доста удаљена од нас глумаца и нисам стекла утисак неке присности. Нисам навикла да играм на тој сцени, па ми се чинило да људи не реагују баш најбоље. Међутим, по аплаузу и по каснијим реакцијама схватила сам да им се представа јако допала - рекла је Манчићева.

Послије премијере, представа "Одисеј" изводи се још два дана у Српском народном позоришту. Ријеч је о позоришној представи којом се истражује феномен човјекових путовања кроз непредвидиве догађаје и његовог повратка кући.

- "Одисеј" је свевремена прича о повратку кући и носталгији, о потреби за коренима и за породицом, али и о животу и смрти и веома је универзална. Све те античке трагедије била су инспирација за многа дела. На крају схватите да ништа не застарева, јер све старе приче могу да се осавремене и приближе данашњој публици. Али суштински оне праве ствари се очигледно никада не мењају - сматра Манчићева.

Истиче да је ову Пенелопу Горан Стефановски доста измијенио, а и редитељ је имао своје интервенције, па је она много другачија од изворне.

ЕКИПА

Митског јунака Одисеја игра Озрен Грабарић. Осим њега и Аните Манчић у представи играју и Бранко Јордан, Наташа Матјашец Рошкер, Светозар Цветковић, Борис Исаковић, Јасна Ђуричић, Дијана Видушин, Фрањо Дијак и Никола Ристановски.

"Дани црногорске културе" у Бањалуци

Успјешна сарадња Српске и Црне Горе

БАЊАЛУКА - Успјешна сарадња у области културе између Републике Српске и Црне Горе биће настављена реализацијом заједничких пројеката, најавили су министар просвјете и културе Српске Антон Касиповић и помоћник црногорског министра културе Жељко Рутовић послије састанка који је у петак одржан у Бањалуци, јавиле су агенције.

Касиповић је истакао да би већ почетком сљедеће године требало да буду организовани заједнички састанци на којима би се посебно разговарало о усклађивању законодавства Српске и Црне Горе са законодавством ЕУ у области културе. Састанку је присуствовао и амбасадор Црне Горе у БиХ Драган Ђуровић.

У оквиру "Дана црногорске културе" у Народном позоришту РС отворена је изложба фотографија Миладина Брка Митровића, а у Народној и универзитетској библиотеци РС одржано је пјесничко вече књижевника из Црне Горе.

Бањалучка Академија умјетности

Поставка три циклуса Рената Ракића

БАЊАЛУКА - Магистарску изложбу академског сликара Рената Ракића бањалучка публика има прилику да погледа у просторијама Академије умјетности до 25. децембра.

Умјетник је изложбом представио три циклуса "Недовољност сна", "Употреба трајања" и "Нулта константа".

- Ова три циклуса су свјесни приступ природи као и човјеку. Природи као прастарој и незамисливо пространој и човјеку који покушава да овлада њоме и истражи како своја чула тако и димензије различитих аутономија - објаснио је Ракић и истакао да овом поставком приказује сукобе различитих аутономија, зона, поља и ресурса.

А. М.

Вијести

Источно Сарајево

Фестивал поезије

ИСТОЧНО САРАЈЕВО - Једанаести фестивал поезије за дјецу биће одржан од 10. до 12. децембра у Културном центру Источно Ново Сарајево и Основној школи "Алекса Шантић", а организатор ове манифестације је "Форум театар".

У оквиру овогодишње манифестације учествоваће 17 пјесника, међу којима су Дара Секулић, Љубивоје Ршумовић, Боро Капетановић, Мирко Вуковић...

А. М.

Музика

Концерт у Банском двору

БАЊАЛУКА - Концерт умјетника Цвете Кобала на флаути и пијанисте Јакше Златара биће одржан у суботу у 20 часова у концертној дворани Банског двора Културног центра.

Бањалучка публика имаће прилику да ужива у концерту овог дуа, на чијем ће се програму наћи сонате писане за клавир и флауту.

А. М.

Филм

"Праг и српски сликари"

ПРАГ - Премијера документарног филма "Праг и српски сликари" биће 28. новембра у 19 часова у Градској библиотеци, јавили су из ове институције.

Јединствени документарни филм резултат је дугогодишњег рада сценаристе и редитеља Ненада Огњеновића и његових сарадника.

А. М.

Београд

Дан позоришта

БЕОГРАД - Дан Народног позоришта свечано је обиљежен на Великој сцени националног театра Србије традиционалном додјелом годишњих награда, јавиле су агенције.

Награда "Раша Плаовић" за најбоље глумачко остварење уручена је Игору Ђорђевићу за улогу Ставрогина у представи "Зли дуси". За најбољу представу у претходној сезони проглашена је драма "Хенри Шести" Вилијема Шекспира.

ОКРУЖНИ ПРИВРЕДНИ СУД У БАЊАЛУЦИ
Број: 57 0 Пс 012431 07 Пс
Дана: 22.6.2012. године

Окружни привредни суд у Бањалуци, судија Асмир Коричић, рјешавајући у правној ствари тужиоца "Бањалучка пивара" а.д. Бањалука, против туженог "Импро комерц" доо ул. Пут српских бранилаца бр.148 Бањалука, ради дуга, в.с. 6.658,16 КМ, дана 22.06.2012. године, донио је сљедећу:

ПРЕСУДУ
ЗБОГ ПРОПУШТАЊА

Налаже се туженом да тужиоцу исплати дуг у износу од 6.658,16 КМ са законском затезном каматом почев од 10.03.2006. године, све до коначне исплате као и да му надокнади трошкове парничног поступка у износу од 885,00 КМ, све у року од 15 дана од дана пријема ове одлуке.

Образложење

Тужилац је дана 19.11.2007. године поднио тужбу против туженог ради исплате дуга. У тужби је предложио доношење пресуде због пропуштања, сходно члану 182. Закона о парничном поступку ("Сл. гласник РС" бр. 58/03, 85/03, 74/05 и 63/07, у даљем тексту: ЗПП). Утврђено је да тужени коме је уредно достављена тужба с прилозима дана 27.05.2012. године, није у законом прописаном року од 15 дана од дана пријема тужбе с прилозима поднио писмени одговор на тужбу, мада је приликом достављања тужбе на одговор упозорен на послједице пропуштања те радње.
Уз тужбу су приложени докази и то: уговор о купопродаји од 18.10.2005. године, преглед књижења на конту од 21.08.2007. године, наруџбеница од 23.02.2006. године, рачун од 23.02.2006. године, који потврђују чињеничне наводе из тужбе.

Према чињеничним наводима из тужбе, тужбени захтјев је основан, па како су се пропуштањем од стране туженог да достави суду одговор на тужбу стекли услови за то, суд је у смислу одредбе члана 182, став 1 Закона о парничном поступку Републике Српске, ("Службени гласник РС" број 58/03, 85/03, 74/05, 63/07-у даљем тексту ЗПП), донио пресуду због пропуштања.

На досуђени износ главног дуга суд је тужиоцу досудио законску затезну камату по опредијељеном захтјеву из тужбе, па до исплате, сходно одредби чл. 324. а у вези са чл. 277. ЗОО-а.
О трошковима поступка суд је одлучио на темељу одредбе члана 386 ЗПП-а а исти се састоји од трошкова таксе на тужбу у износу од 200,00 КМ, таксе на пресуду због пропуштања у износу од 100,00 КМ, према Закону о судским таксама ("Сл. гл. РС" бр. 73/08) и важећој таксеној тарифи, и трошкове објаве огласа у износу од 585,00 КМ.

Пресуда ће туженом, такође бити достављена сходно члану 348, став 3, ЗПП-а, објавом у дневним новинама и на огласној табли суда.

Судија
Asmir Koričić

ПРАВНА ПОУКА:
Против ове пресуде није дозвољена жалба, али тужени може овом суду поднијети приједлог за повраћај у пређашње стање у складу са чланом 329 ЗПП-а.

"ПАПИРНИЦА" АД – У СТЕЧАЈУ
КОЗАРСКА ДУБИЦА, Книнска број 78

Број: 01 - 11/12
Датум: 22.11.2012. године

На основу члана 105, 106, 107. и 108. Закона о стечајном поступку – пречишћени текст ("Сл. гласник РС" број 26/10) ни члана 82, 89, 130. и 131. Закона о извршном поступку ("Сл. гласник РС" број 59/83, 85/03 и 64/05), Одлуке Скупштине повјерилаца од 4.10.2012. године, стечајни управник доноси

ЗАКЉУЧАК
ОБЈАВЉУЈЕ СЕ
ДРУГО ЈАВНО НАДМЕТАЊЕ (ЛИЦИТАЦИЈА)
ЗА ПРОДАЈУ ИМОВИНЕ СТЕЧАЈНОГ ДУЖНИКА

Предмет продаје је имовина стечајног дужника, коју чине: земљиште, грађевински објекти, опрема, ситан инвентар, трговачка роба, сировине и материјал и која се налази на локацији Козарска Дубица – улица Книнска број 78.

На некретнинама у А листу на кч. бр. 73/1, у ЗК уложак 138 к.о. СП Козарска Дубица, фабрика са економским двориштем у површини 9.373 м2, уписана је законска хипотека у корист Министарства финансија – Пореска управа Републике Српске, Подручни центар Приједор, Канцеларија Козарска Дубица.

Имовина се продаје у цјелини – комплетна имовина.

Почетна и најнижа цијена је 880.000,00 КМ.

Лицитација ће се одржати и уколико приспије само једна писана понуда.

Некретнине и покретна имовина се продају по принципу "виђено-купљено" и у постојећем правном статусу. Евентуална одступања неће утицати на излицитирану цијену и накнадне рекламације се неће разматрати и на купца се преносе обим права којим стечајни дужник располаже у моменту продаје.

Услови продаје

1. Продаја ће се извршити прикупљањем понуда у затвореним и запечаћеним ковертама, с тим што ће највећа понуда из затворених коверата представљати почетну цијену за провођење лицитације.
2. Право пријављивања на оглас имају правна и физичка лица која уз понуду доставе доказ о уплати депозита у износу 50.000,00 КМ. Депозит се уплаћује на рачун стечајног дужника број: 5517902220271871, отвореног код Уникредит банке а.д. Бања Лука.
3. Запечаћене и затворене коверте морају да садрже: писану понуду из које се јасно види ко је понуђач, који износ нуди, доказ о уплати депозита, а правна лица прилажу извод из судског регистра – не старији од 30 дана.
Коверте са понудом предају се препоручено путем поште, са назнаком: "ПОНУДА – НЕ ОТВАРАЈ!", на адресу стечајног дужника "ПАПИРНИЦА" АД - У СТЕЧАЈУ КОЗАРСКА ДУБИЦА, Книнска број 78, најкасније до 10.12.2012. године до 16 часова. Послије тог рока приспјеле понуде ће се сматрати неблаговременим и неће се разматрати.
4. Писане понуде ниже од назначене почетне цијене предмета продаје неће се разматрати. За купца ће се прогласити понуђач са највишом понуђеном цијеном.
5. Јавно отварање понуда и проглашење купца одржаће се дана 14.12.2012. године с почетком у 13 часова, у пословним просторијама стечајног дужника: "ПАПИРНИЦА" АД - СТЕЧАЈУ КОЗАРСКА ДУБИЦА, Книнска број 78.
6. Након отварања и рангирања понуда утврђује се листа понуђача. Након проведене лицитације констатује се да је предмет продаје продат најповољнијем понуђачу. Рок плаћања купопродајне цијене предмета продаје је 15 дана од дана одржавања лицитације, на рачун стечајног дужника. Понуђач чија понуда буде прихваћена дужан је приступити закључењу Уговора у року од 8 дана од дана уплате купопродајне цијене.
7. Понуђачима чије понуде нису прихваћене вратиће се депозит у року 3 дана од дана лицитације. Уколико купац у року не испуни обавезу у погледу уплате купопродајне цијене, сматраће се да је одустао од куповине и губи право на поврат депозита. Депозит који је уплаћен од стране одабраног понуђача – купца сматра се дијелом авансне уплате.
8. Ако понуђач са најповољнијом понудом не уплати продајну цијену у року 15 дана, стечајни управник ће закључком прогласити продају неваљаном и новим закључком одредити да је предмет продаје продат другом по рангу понуђачу, који мора у року од 15 дана од дана пријема тог закључка уплатити купопродајну цијену по понуди коју је он истакао. Ако и други понуђач не уплати понуђену цијену губи право на поврат депозита, а стечајни управник ће на исти начин позвати трећег понуђача.
9. Све трошкове око промета предмета продаје сноси купац, а продавац након завршене продаје и наплате купопродајне цијене нема у односу на предмет продаје никакве обавезе. Исплатом купопродајне цијене и овјером уговора престају све купчеве обавезе према продавцу.
10. Имовина, која је предмет продаје може се погледати сваким радним даном, уз претходну најаву: Бабић Чедомир, телефон 065/522-780.

Стечајни управник

"РАДНИК-ПРОМЕТ" а.д.
Добој

Број, 22-11-1/12
Добој, 22.11.2012.

На основу члана 272. Закона о привредним друштвима ("Службени гласник РС", бр. 127/08 и 58/09) и члана 69. Статута и Пословника о раду Скупштине, Управни одбор "Радник-промет" а.д. Добој, на сједници одржаној дана 22.11.2012. године, донио је Одлуку којом

САЗИВА

Прву ванредну сједницу Скупштине акционара "Радник-промет" а.д. Добој, која ће се одржати дана 27.12.2012. године у сједишту друштва у ул. Светог Саве бр. 24 у Добоју са почетком у 10 часова.
За сједницу Скупштине предлаже се сљедећи:

ДНЕВНИ РЕД

1. Избор радних тијела Скупштине акционара друштва
а) предсједника скупштине – бира га Скупштина,
б) записничара – именује га предсједник Скупштине,
ц) два овјеривача записника –именује их предсједник Скупштине;
2. Усвајање записника са претходне сједнице Скупштине акционара;
3. Доношење одлуке о промјени правне форме АД "Радник-промет" и организовање у форми друштва са ограниченом одговорношћу;

Разлог сазивања скупштине акционара је промјена правне форме акционарског друштва у друштво са ограниченом одговорношћу.

Обавјештавају се акционари да су сви материјали за сједницу скупштине акционара по тачкама дневног реда доступни у сједишту друштва у ул. Светог Саве бр. 24. у Добоју, контакт телефон је 053/242-373, те да им се на увид стављају сљедећа документа:
- Приједлог одлуке о промјени правне форме "Радник-промет" а.д. Добој и организовању у форми друштва са ограниченом одговорношћу и извјештај управног одбора друштва са појашњењима услова, законске и економске оправданости за промјену правне форме;
- Препоруку управног одбора акционарског друштва у вези са одлуком о промјени правне форме и разлоге за такву препоруку;
- На основу члана 421. став 1. тачка а) и члана 435. став 1. тачка а) Закона о привредним друштвима ("Сл. гл. РС" број:127/08, 58/09 и 100/11) акционар има право да не прихвати одлуку о промјени правне форме Друштва, те право на тражење процјене и откупа њихових акција друштва у складу са законом.

Право учешћа и одлучивања на Скупштини остварује се на основу извјештаја Централног регистра који садржи податке о власницима, броју и номиналној вриједности акција са стањем на дан 17.12.2012. године

УПРАВНИ ОДБОР

Продајем

ПОСЛОВНИ ПРОСТОР 75 м^2 у Бањалуци,

Пословни центар Јеврејска.

ПОВОЉНО! Телефон: 065/620-717.

Фељтон

СТОГОДИШЊИЦА ПРВОГ БАЛКАНСКОГ РАТА 1912 - 2012.

Борба за народно уједињење

(16)

Изненадни препад на српску војску

ДИМИТРИЈЕ ПОПОВИЋ

Никола Пашић био у Скупштини, када му је један чиновник Министарства спољних послова, око 10 часова прије подне, донио телеграм српске врховне команде: "Да је бугарска војска, тога дана пред зору, извршила на цијелом фронту препад и напад на српску војску"

Одмах затим стигао је још један телеграм врховне команде: "Да су Бугари у исто вријеме напали и Грке на цијелом фронту"

Тридесетог јуна пре подне 1913. Пашић је, пошто је изложио преговоре који су се водили између Србије и Бугарске и тадашњу ситуацију, изјавио у Народној скупштини да је српска влада пристала на арбитражу руског цара, пошто је добила уверење да ће арбитража бити на широкој основи, са свим другим обзирима у вези са уговором. Изјавио је у исто време да су цару и руској влади поднети сви аргументи у питању животних интереса Србије. Затим је Скупштина, на тражење Пашићево, одобрила да се иде у Петроград. У том је Пашић имао великих тешкоћа и једва је саставио неку већину у Скупштини. Да би приволео Скупштину, Пашић је у два маха давао оставку.

Ко је издао наредбу за напад?

Но баш у тренутку док је Пашић још био у Скупштини, донео му је један чиновник Министарства спољних послова, око 10 часова пре подне, телеграм српске врховне команде: да је бугарска војска, тога дана пред зору, извршила на целом фронту препад и напад на српску војску. Одмах затим стигао је још један телеграм врховне команде: да су Бугари у исто време напали и Грке на целом фронту.

Румунски министар Таке Јонеско дао је о том ове карактеристичне податке. Аустроугарски посланик у Софији гроф Тарновски био је код краља Фердинанда. Краљ га је узео у своја кола, одвезао га на своје имање у Врани, и ту су имали дуг разговор. Одмах после одласка Тарновскога, Фердинанд је позвао генерала Савова, и идуће ноћи Савов је, кад се вратио у Софију, послао наредбу за офанзиву. Тако каже Јонеско, а по аустроугарским дипломатским документима, Фердинанд је доцније признао да је рат против Србије почео на његову заповест, али да је напад на Грке наредио Данев, против воље Фердинандове. Уосталом, за Србију и Грчку питање ко је наредио напад мање је важно, и ми то нећемо испитивати. Оно што је главно то је напад - ма по чијој наредби он дошао.

Истога дана кад су Бугари извршили напад, 30. јуна пре подне, бугарска влада предаје српској влади ноту која, од речи до речи, овако гласи: "Краљевско-бугарска влада има извештај да су јуче, без икаквог повода са бугарске стране, српске и грчке трупе једновремено напале наша предња војна одељења око Елефтера, Злетова и других неких тачака. Иза српских и грчких предњих линија кретала су се велика војна одељења, а код Криволака концентрисала се артиљерија. После дугог стрељања, бугарске трупе биле су принуђене да одговоре на српску и грчку ватру. У тренутку кад треба да се територијална питања реше мирним путем, таква изазивања са српске и са грчке стране могу компликовати стање. Бугарска влада скида са себе одговорност и баца је на изазиваче".

ЦРНА ГОРА пружила Србији помоћ од 12.500 војника

Сутрадан, 1. јула, бугарска влада шаље ноту у којој поново баца одговорност на Србију, "пошто Бугари нису почели". У исто време изјављује да је наредила да се борба прекине, па тражи то исто и од Србије. Опет сутрадан, 2. јула, бугарска влада "и последњи пут" тражи да српски напади престану и опет баца одговорност на Србију. И на једну и на другу и на трећу ноту српска влада одговара онако како треба.

Није истина да су Бугари прекинули борбу. Пашић чак 9. јула објављује, ради обавештења страних новина, да Бугари почињу нове нападе на разним тачкама старе српске границе; да су на Зајечар нападали досад пет пута, а тако исто и код Светог Николе, Власине, Пирота; да су заузели Краљево Село и Књажевац, без борбе, јер тамо није било српских трупа; и да су та места одмах опљачкали и попалили. Чак 18. јула, Бугари су нападали са Рујна, код Светог Николе, али су били одбијени.

На удару Зајечар

Данев саопштава руском посланику у Софији да је бугарска војска већ учинила знатне успехе и показала се надмоћнијом над српским трупама. Бугарски посланик у Петрограду говори Делкасе-у да Бугарска има још свежих трупа и да је српска тимочка дивизија код Криволака поражена. Заваравају и себе и друге, али је све узалуд. "На мучки бугарски напад Срби су одговорили енергичном контраофанзивом, и тако је отпочела одсудна Брегалничка битка. У току од месец дана српска војска успела је да потисне Бугаре са Овчег поља, највећим делом на њихов стари гранични фронт... Црна Гора пружила је Србији помоћ од 12.500 војника, и од те војске образована је једна дивизија, под називом црногорска дивизија" (Ж. Павловић). Румунија је ушла у акцију и прешла Дунав. Грци побеђују Бугаре на свом фронту.

Бугари су потучени. Тада се дешава нешто на што Бугари дотле нису били навикли: све се против њих окренуло. Сазонов, који се до тога времена држао више слова него духа уговора - што је ишло у корист Бугара - преобразио се потпуно после Брегалничке битке. Као оно после Кумановске битке - о чему смо раније говорили - он је, још на вратима свога кабинета, сачекао српског посланика, опет радостан, са речима: "Бугари поцепали уговор!" А неко време после тога говорио му је: "Ја више волим велику Србију него велику Бугарску, јер се на Србију могу више ослонити него на Бугарску." И затим: "Србија је једина земља на Балкану, у коју и у чије државнике Русија има вере". Те речи биле су нове у устима једног руског министра спољних послова. Оно осећање правде било је у Сазонова јаче и од дубоко укорењених традиција - традиција по којима је Русија увек више била наклоњена Бугарима него Србима.

(Наставиће се)

Освајачи

Освајачи су одувијек имали своју источну (Аустрија) и западну (Турска) балканску политику. Све до почетка друге половине 19. вијека Аустрија је била заузета у Европи. Турци су вијековима држали поробљене словенске народе на Балканском полуострву, који су вијековима настојали да скину њен јарам са себе. Кумановска битка била је велика побједа Срба над Турцима у Првом балканском рату и скинули су тај јарам.

Догодило се на данашњи дан

24. новембар 1331. године

Умро краљ Стефан Дечански

1331 - Умро је српски краљ Стефан Дечански Немањић, син краља Милутина, под чијом је владавином Србија обезбиједила превласт на Балканском полуострву. У борби за престо надвладао је брата Константина и рођака Владислава, сина краља Драгутина, и крунисан је 1322. у манастиру Жича. Претходно је, послије покушаја да збаци оца, дјелимично ослијепљен и протјеран у Цариград. Побиједио је 1329. војску босанских феудалаца, а кад су Бугарска и Византија склопиле војни савез против Србије, не чекајући напад потукао је Бугаре код Велбуждa 1330. и обезбиједио превласт над Македонијом.

24. новембар 1729. године

Рођен војсковођа Суворов

1729 - Рођен је руски генералисимус Александар Васиљевич Суворов, један од најистакнутијих војсковођа 18. вијека, под чијом су командом руске трупе извојевале чак 57 побједа. У Руско-турском рату од 1787. до 1791. однио је више блиставих побједа над Турцима. Предводио је руске трупе против Француза у вријеме похода генерала Бонапарте у сјеверној Италији. На повратку у Русију његова војска прешла је преко Алпа и врха Свети Готхард, што је запрепастило војне кругове у Европи. У Совјетском Савезу је 1942. уведен Орден Суворова за високе војничке врлине.

25. новембар 1915. године

Повлачење Срба на острво Крф

1915 - Врховна команда српске војске у Првом свјетском рату донијела је одлуку о повлачењу трупа преко Црне Горе и Албаније. У повлачењу војника праћених избјеглицама живот је изгубило више од 240.000 људи. На Крф је савезничким бродовима пребачено 135.000 војника, који су опорављени и реорганизовани наставили борбе на Солунском фронту сједеће године. Стање српске војске било је неповољно, владао је општи замор, слаба прехрана, недостатак ратног материјала, а пристизала је зима. Ипак, војнополитичко вођство Србије донијело је наредбу о повлачењу.

Разбибрига

Цига продаје Мујо и Хаси краву и к'о сваки Цига, хвали је навелико:
- То је једна супер крава, кол'ко је пијиш, воде даш да пије, тол'ко ти млијека даје.
Купили Мујо и Хасо краву, Хасо јој заронио главу у неко велико буре, а Мујо музе ли музе.
Послије једно пола сата непрекидне муже, крава изврши велику нужду и све Мујо на главу и по лицу.
Мујо брзо викну на Хасу:
- Хасо, вади јој главу из воде, изгледа да је повукла муљ!

Од трача до истине

Северина: Нема помирења с Миланом

Северина Вучковић је посвећена сину Александру и новом албуму и не помишља да се мири с Миланом Поповићем. Иако је у једном дневном таблоиду осванула бомбастичан наслов да су пјевачица и бизнисмен поново у вези, од тога нема ништа.

- Милан се већ мјесецима не јавља Северини. А она више не пати због тога. У потпуности је посвећена сину Александру и новом албуму, тако да се комплетно привикла на живот без њега. И ужива. Он излази с дјевојкама, проводи се, за њих и не пита. Све је поново средила линију и сада изгледа фантастично, тако да мушкарци већ почињу да обигравају око ње, али је не занимају. Једини мушкарац у њеном животу је син, који бескрајно заокупља њену пажњу - каже блиска Северинина пријатељица. Да од помирења нема ништа потврдио нам је и пјевачицин менаџер Томица Поповић.

- Текст који је објавио један српски медиј о помирењу Северине и Милана у цијелости је неистинит и тој неистини не треба давати никакав значај - рекао је Томица за српске медије, чиме је јасно ставио до знања како ствари стоје.

Гласова кухиња

Јунетина са бундевом

Многи људу кажу да не воле бундеву а нису је ни пробали, поврће које је јако здраво. Ручак од бундеве и јунетине је за двије особе. Лако се припрема. Вријеме припреме је око 45 минута.

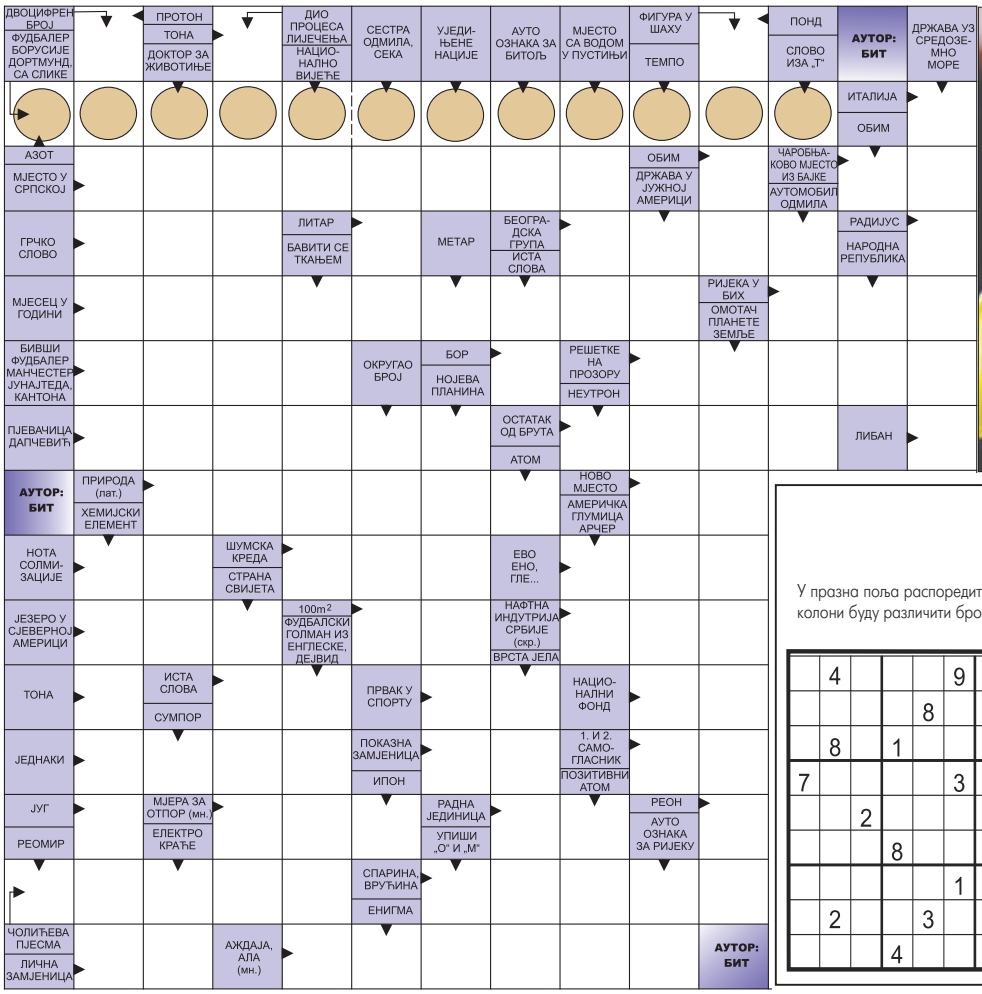

Судоку

У празна поља распоредите бројеве од 1 до 9 али тако да у сваком реду и колони буду различити бројеви, а исто тако и унутар сваког квадрата 3x3.

Тежина: тешко

	4				9			
				8			6	
	8		1					
7					3			
		2				8		
			8					5
					1		3	
	2			3				
			4				2	

Рјешење

6	4	3	2	5	9	1	7	8
2	5	1	3	8	7	4	6	9
9	8	7	1	6	4	3	5	2
7	1	8	5	4	3	2	9	6
5	9	2	7	1	6	8	4	3
4	3	6	8	9	2	7	1	5
8	7	9	6	2	1	5	3	4
1	2	4	9	3	5	6	8	7
3	6	5	4	7	8	9	2	1

РЈЕШЕЊЕ: П, Т, П, НЕВЕН СУБОТИЋ, И, ДЕРВЕНТА, О, О3, ЕТА, Л, ЗАНА, Р, СЕПТЕМБАР, УНА, ЕРИК, Б, ГАТРЕ, ТИЈАНА, НЕТО, Л, НАТУРА, НМ, ЛА, ИЛА, ЕТО, ИРИ, АР, НИС, Т, СС, АС, НФ, ИСТИ, ТА, АЕ, Ј, ОМИ, РЈ, Р, РУШКА, ОМОРА, МИ, НЕМАНИ

Дошао Перица кући из школе и пита га тата:
- Перице сине, како стојиш у школи?

А Перица ће на то:
- Добро тата, сваки дан у другом ћошку!

Пита Цига тату:
- Тата, јел јагода има ноге?

- Нема сине..
- Ухх, опет сам појео бубамару!

Састојци:

250 г јунетине
250 г бундеве
прстохват љуте "алеве" паприке
1 кашика маслиновог уља
1 кашика соја соса
сјеменке бундеве
За прилог - салату:
2 већа парадајза
100 г руколе
1 кашичица милерама
2-3 листа босиљка (или прстохват сушеног босиљка)
1 кашичица маслиновог уља
со, бибер, лимунов сок по укусу

Припрема:

1. Бундеву исјећи на троуглове, посолити, зачинити сољу и љутом "алевом" паприком. Поређати у плех (у који сте претходно ставили папир за печење), попрскати маслиновим уљем и пећи у рерни на 180 степени око 40 мин.

2. Јунетину исјећи на танке пруге, и маринирати у смјеси соја соса и "алеве" паприке (најбоље је месо и маринаду ставити у кесу за замрзивач, истиснути вишак ваздуха и ставити у фрижидер на 15-так минута).

3. Треба добро загријати уље и пржити јунетину пет до шест минута. Скинути са ватре и додати испечену бундеву и сјеменке бундеве и промијешати.

Послуживање

Сервирати уз неку освјежавајућу салату. Можда уз руколу, парадајз, лимунов сок, маслиново уље и босиљак.

ЦИЈЕНЕ У КМ

јунетина	4,2
бундева	0,6
парадајз	0,4
со, бибер, лимунов сок по укусу	0,6

ЦИЈЕНА РУЧКА

5,8

Кутак за родитеље

Треба разликовати лаж и машту

Дјеца предшколског узраста могу измислити различите приче – не са намјером да слажу, већ просто зато што још не знају да одвоје стварност од фантазије

Ако имате дијете предшколског узраста, често се сусрећете са дилемом о томе да ли је истина оно што од њега чујете, или је то само плод његове маште.

"Нисам пролио млијеко", рече трогодишњак док стоји насред бијеле локвице са празном шољом у руци. "Беба је поломила ауто!", Нисам ја изнио све те играчке, Боби (пас) је!" малим лажима никад краја. Али истина је да сва дјеца лажу повремено. И премда је лаж нормалан дио развоја дјетета, треба да му дате до знања да то није исправно. Као родитељ, ваш посао је да дијете учите искрености. Да бисте се лакше суочили са таквом ситуацијом потребно је да знате а) зашто ваш мали Пинокио лаже и б) како да га научите да вреднује искреност. Ево неколико савјета: Лаж или машта?

Дјеца ове доби могу измислити различите приче – не са намјером да слажу, већ просто зато што још не знају да одвоје стварност од фантазије. У већини случајева, дијете од три, четири или пет година не може тачно да разумије шта је то лаж. Њихове причице су резултат маште која ради 100 на сат и нису злонамјерне.

ДИЈЕТЕ ОД четири године не може да разумије шта је то лаж

Ево једног примјера: Ваша четворогодишња кћерка стоји пред пошараним зидом спаваће собе са крејоном у ручици и изговара претпостављену реченицу "Мама, нисам ја пошарала зид!" Оно што вам она заправо говори је да истински жели да то није направила јер види да сте ви, разумљиво, јако љути. С обзиром да јој није била намјера да вашу спаваћу соби претвори у платно за цртање, она и сама почиње да вјерује да то није учинила. Сада је на вама да избјегнете ситуацију у којој ће она помислити да у таквим околностима мора лагати. Умјесто да љутито питате "Зашто си пошарала зид!?" реците једноставно "У нашој кући имамо правило а то је да цртамо само на папиру. Хајде да ово очистимо заједно."

Ако ваше дијете измишља чудноватe приче, нпр - "Данас је у вртић дошао слон" - пред вама је један весели изазов. Питајте дијете да ли се то заиста десило или је то само замислило. Када напокон добијете признање да је то измишљена прича, покушајте је елаборирати на забаван начин, нпр: "Замисли да слон заиста дође у вртић. Да ли бисте јели кикирики за ужину?" Тада се мала слатка лаж претвара у забавну причу коју дијелите са дјететом и у исто вријеме му помажете да развија машту.

ХОРОСКОП

Ован (21.3 - 20.4)
Покретљиви сте, спремни за акцију. За дивно чудо, и великодушни сте, не гунђате. Иако споро напредујете, тежња за сигурношћу чини да не одустајете. У фази сте када су пословне или емотивне везе значајне за добро расположење. Бављење спортом вам помаже да зрачите ентузијазмом.

Вага (23.9 - 22.10)
Пријају вам промјене. Живахнији сте него иначе. Размишљате о томе како да се бавите новим стварима, или да се усавршите у новој области. На правом сте путу да то реализујете, под условом да се манете трећења времена и окренете раду. Ово тешко пада, посебно женским припадницима знака.

Бик (21.4 - 20.5)
Имате снажну вољу, али и жељу да се са нечим изборите до краја. Припадник сте фиксног знака, па се, уколико не остварите оно што сте наумили, можете разбољети. Стога задајте себи мање обавеза да бисте сачували здравље. Избјегавајте свађе и непромишљене потезе.

Шкорпија (23.10 - 22.11)
Тежите да се реализујете на материјалном плану, тако да дан проводите у рјешавању материјалног питања. Важно је обезбиједити се - све остало доћи ће само по себи. Издржљивији сте него што сте мислили. Захваљујући хумору на сопствени рачун савладавате препреке.

Близанци (21.5 - 20.6)
Недостаје вам чврстина да у нечему истрајете. Морате се ослонити на везе, било интимне било породичне, јер сте по природи кратког даха. Иако мислите другачије, стварност вас демантује. Будите према себи објективнији и бићете самим тим и успјешнији, па и срећнији. Ситуација захтијева прилагодљивост.

Стријелац (23.11 - 20.12)
Прати вас оптимизам и срећа. Додуше, могу се активирати нерашчишћени рачуни из прошлости. Пожељно је елиминисати негативности и са оптимизмом кренути у нове побједе. Ако ништа друго, ћаскајте са пријатељима и проводите више времена на свјежем ваздуху.

Рак (21.6 - 20.7)
Искористите сопствене потенцијале, не пропуштајте шансе. Нуде вам се повољне прилике, али лијеност може да утиче на њихову реализацију. Пошто је осјећај за критику наглашен, али на уштрб смисла за самокритику, размислите о сопственим грешкама, с циљем поједностављења живота.

Јарац (21.12 - 19.1)
Постоји опасност од тога да постанете тотално пасивни у сопственом комфору. Самоћа и удобност пријају, али вас чине лијеним. Нипошто не дозволите да то стање потраје, јер може бити контрапродуктивно. Од појединих пријатеља сте се дистанцирали, и то због потребе за тајновитошћу и уздржавањем емоција.

Лав (21.7 - 21.8)
Доминирате људима и ситуацијом, и то захваљујући енормним количинама стваралачке енергије. Тежња за побољшањем материјалног статуса чини вас изузетно покретним. Из свих ситуација тренутно профитирате. Враћају вам се оптимизам и шанса за просперитет на свим пољима.

Водолија (20.1 - 18.2)
Буните се због ограничења. Мало претјерујете, али не бисте били Водолија да то не чините. Околина вас на моменте не схвата озбиљно, јер неке ставове испољавате на неозбиљан начин. У фази сте напредовања, ослањајући се, као и до сада, искључиво на властите снаге. Нова љубав је на помолу.

Дјевица (22.8 - 22.9)
Много размишљате о себи и о неким ситуацијама у којима је било успона и падова, па покушавате да функционишете сходно ранијем искуству. Уздржани сте, тако да амбијент у ком се налазите одговара вашем расположењу. Топла породична атмосфера са што мање празних ријечи опушта.

Рибе (19.2 - 20.3)
Очекујте период мукотрпног рада и усредсређености на властите потребе. Пошто сте поставили јасне циљеве, чините све да их спроведете у дјело. Осјећај за реалност је јачи него обично, па на том путу ваља истрајати. Напокон нептуновске особине одлазе у други план.

РЕПУБЛИКА СРПСКА
ОПШТИНА ГРАДИШКА
НАЧЕЛНИК ОПШТИНЕ

Број: 02-012-1-305/12
Датум: 23.11.2012.

ОБАВЈЕШТЕЊЕ

У складу са чланом 62. тачка 4. Закона о задуживању, дугу и гаранцијама Републике Српске ("Службени гласник Републике Српске", број: 30/07, 29/10 и 71/12), обавјештавам грађане општине Градишка да ће на редовној сједници Скупштине општине Градишка, између осталог, предмет разматрања бити Одлука о издавању гаранције за кредитно задужење КП "Топлана" а.д. Градишка.
Поменута сједница Скупштине општине Градишка одржаће се у 28.11.2012. године у сали Скупштине општине с почетком у 10 часова.

НАЧЕЛНИК ОПШТИНЕ

Зоран Латиновић

Ветеринарска станица а.д. Кнежево
ул. Рајка Дукића бб,
78230 Кнежево

Дана: 23. новембра 2012. године

На основу члана 275. Закона о привредним друштвима ("Сл. гласник РС" бр.127/08, 58/09 и 100/11) и члана 49. став 2. Статута друштва Ветеринарска станица а.д. Кнежево, Управни одбор је на сједници одржаној дана 23. новембра 2012. године, донио сљедећу:

ОДЛУКУ

о допуни дневног реда за I ванредну скупштину акционара друштва Ветеринарска станица а.д. Кнежево

I ванредна Скупштина акционара Ветеринарска станица а.д. Кнежево (у даљем тексту: **Друштво**) ће се одржати дана 10. децембра 2012. године (понедјељак) у просторијама Друштва, у улици Рајка Дукића бб, са почетком у 10 часова.
У дневном реду за скупштину послије тачке 3. додаје се тачка под редним бројем 4. која гласи:
4. Доношење одлуке о усклађивању аката са Уредбом о класификацији дјелатност Републике Српске.
Право учешћа и право гласа на Скупштини акционара Друштва остварују акционари Друштва који су уписани у Централни регистар хартија од вриједности на дан 30. новембар 2012. године.
О преосталом дијелу позив за скупштину остаје неизмијењен.

Управни одбор

ОКРУЖНИ ПРИВРЕДНИ СУД У БАЊАЛУЦИ
Број: 57 0 Пс 006153 06 Пс
Бањалука, 31.5.2012. године

Окружни привредни суд у Бањалуци, судија Асмир Коричић, у правној ствари тужиоца "Електрокрајина" а.д. Бањалука ПЈ "Електродистрибуција" Приједор, ул. Проте Матеје Ненадовића бр.28, против туженог Гаћеша Драго Вл."Пекара" Горња Драготиња бб Брезичани, ради дуга (в.сп.7.050,79 КМ), на основу члана 348. став 3. Закона о парничном поступку ("Сл. гласник РС" бр. 58/03, 85/03, 74/05 и 63/07), објављује:

ПРЕСУДУ ЗБОГ ПРОПУШТАЊА

Налаже се туженом да тужиоцу исплати дуг у износу од 7.050,79 КМ са законском затезном каматом почев од 10.07.2008. године, све до коначне исплате као и да му надокнади трошкове парничног поступка у износу од 685,00 КМ, све у року од 15 дана од дана пријема ове одлуке.

Образложење

У тужби запримљеној дана 10.07.2008. године тужилац је поднио тужбени захтјев, као у изреци пресуде.

Основаност тужбеног захтјева произилази из чињеница које су наведене у тужби, а исте нису у очигледној супротности са доказима које је тужилац предложио или са чињеницама које су опште познате, те из садржаја тужбе произилази да се ради о захтјевима којима странке могу располагати.

Суд је у поступку припремања главне расправе утврдио да је туженом достављена тужба, у којој је предложено доношење пресуде због пропуштања, а да у року од 15 дана није достављен писмени одговор на тужбу, јер је тужбу са прилозима тужени примио дана, 29.04.2012. године те је суд примјеном члана 182. ст. 1. Закона о парничном поступку ("Сл. гласник РС" бр.58/03, 85/03, 74/05 и 49/09, у даљем тексту ЗПП), донио одлуку као у изреци пресуде.
Уз тужбу су приложени докази и то: картица потрошача бр.911254 од 20.06.2006. године, енергетска картица од 20.06.2006. године, који потврђују чињеничне наводе из тужбе.

На досуђени износ главног дуга суд је тужиоцу досудио законску затезну камату по опредијељеном захтјеву из тужбе, па до исплате, сходно одредби чл. 324. а у вези са чл. 277. ЗОО-а.

Одлука о трошковима парничног поступка донесена је на основу члана 386. ст. 1., чл. 387 и чл. 396. ст. 1. ЗПП- а, а исти се састоје од трошкова таксе на пресуду у износу од 100,00 КМ трошкове објаве огласа у износу од 585,00 КМ, што укупно износи 685,00 КМ.

Пресуда ће туженом, такође бити достављена сходно члану 348, став 3, ЗПП-а, објавом у дневним новинама и на огласној табли суда.

SUDIJA
ASMIR KORIČIĆ

Поука о правном лијеку: Против ове пресуде није дозвољена жалба, али тужени може поднијети приједлог за повраћај у пређашње стање у складу са одредбама ЗПП-а РС (чл. 183, ст. 1)

Farmland a.d.
osnovano 1892.

На основу чл. 272. Закона о привредним друштвима и члана 39. Статута Фармланд а.д. Нова Топола-пречишћени текст (у даљем тексту: Друштво), Управни одбор Друштва

САЗИВА

Једанаесту сједницу Скупштине акционара Друштва за дан 26.12.2012. год. (сриједа) са почетком у 9 часова у просторијама Друштва

За Скупштину се предлаже сљедећи дневни ред:

1. Избор предсједника и радних тијела Скупштине акционара Друштва (комисија за гласање и записничар)
2. Доношење Одлуке о измјенама Статута
3. Разматрање и усвајање извјештаја о раду Управног одбора
4. Верификовање одлуке о кооптацији члана Управног одбора
5. Разрјешење члана Управног одбора
6. Именовање члана Управног одбора
7. Разматрање и усвајање ревизорског извјештаја за 2011. год. у Друштву
8. Разматрање и усвајање Извјештаја о пословању и годишњем обрачуну за 2011. год. у Друштву
9. Разматрање и усвајање Плана пословања за 2012. год. у Друштву
10. Доношење Одлуке о избору ревизора за ревизију финансијских извјештаја за 2012. годину
11. Разно

Право учешћа и право гласа на Скупштини остварује се на основу извјештаја Централног регистра са стањем на дан 16.12.2012. год.

Уколико се сједница Скупштине акционара Друштва не одржи у заказаном термину због недостатка кворума, сљедећа сједница Скупштине акционара Друштва се поново заказује за 28.12.2012. године (петак) са почетком у 9 часова, на истом мјесту и са истим дневним редом.
Увид у материјал за сједницу Скупштине акционара Друштва се може извршити у просторијама Друштва сваким радним даном од 8 до 16 часова.

Предсједник Управног одбора

ОСНОВНИ СУД У ПРИЈЕДОРУ
Број: 77 0 П 013053 09 П
Датум: 21.8.2012. године

Основни суд у Приједору, судија Јасминка Баштинац, у правној ствари тужитеља ProCredit bank д.д. Сарајево, Филијала Бања Лука Краља Петра I Карађорђевића 91 Бањалука, против туженог Тркуља Бранка из Приједора, Копривна 123, ради исплате новчаног потраживања, в.с. 3.773,96 КМ, донио је сљедећу:

ПРЕСУДУ
због пропуштања

Обавезује се тужени Тркуља Бранко да тужитељу ProCredit bank д.д. Сарајево, Филијала Бања Лука Краља Петра I Карађорђевића 91 Бањалука, а по основу уговора о кредиту број: 22-3738 (по старој нумерацији кредита П-3738) од 04.03.2008. године исплати износ од 3.773,96 КМ са законском затезном каматом од 10.06.2009. године па до коначне исплате, те да тужитељу накнади трошкове парничног поступка у износу од 300,00 КМ.

Образложење

Тужитељ је дана 10.06.2009. године поднио тужбу против туженог ради исплате дуга у износу од 3.773,96 КМ, а по основу уговора о кредиту број: 22-3738 (по старој нумерацији кредита П-3738)од 04.03.2008. године.
У тужби је предложио доношење пресуде због пропуштања у складу са чланом 182. Закона о парничном поступку ("Сл. гласник РС" број:58/03, 85/03, 74/05 и 63/07 у даљњем тексту: ЗПП-а).
Тужба је објављена у дневним новинама "Глас Српске" дана 22.5.2012. године, с обзиром да је тужени непознатог боравишта, а сматра се достављеном дана 6. јуна 2012. године (члан 348. ЗПП-а) откада тече рок од 30 дана у којем је тужени дужан доставити одговор на тужбу.
Увидом у спис утврђено је да тужени није доставио одговор на тужбу, иако је приликом достављања тужбе на одговор путем огласа, упозорен на посљедице пропуштања те радње.
Како основаност тужбеног захтјева произилази из чињеница које су наведене у тужби, а исте нису у супротности са доказима које је тужилац приложио уз тужбу, произилази да се ради о захтјевима којима странке могу да располажу, примјеном члана 182. ст. 1. ЗПП-а, одлучено је као у диспозитиву.
Одлука о трошковима поступка темељи се на чл. 386 и 396. ЗПП-а, и односи се на таксу на тужбу 200,00 КМ и на пресуду 100,00 КМ, укупно 300,00 КМ.

Sudija:
Jasmina Baštinac

ПОУКА О ПРАВНОМ ЛИЈЕКУ: Против ове пресуде жалба није дозвољена, али тужени може поднијети приједлог за повраћај у пређашње стање у року од 8 дана, рачунајући од дана када је престао разлог за пропуштање.

Огласи

Огласе, рекламе и читуље можете предати дописништву ГЛАСА СРПСКЕ

Глас Српске
ДНЕВНИ ЛИСТ РЕПУБЛИКЕ СРПСКЕ БАЊАЛУКА
marketing@glassrpske.com
oglasi@glassrpske.com

КУЋЕ ПРОДАЈА

Продајем кућу на спрат, поткровље на 900 m^2 са четири стана, пословни простор, Трн. Повољно, тел. 38765/791-438.

Продајем кућу у Шарговцу, хитно и повољно, има 800 квадрата дворишта, тел. 387 65/808-070.

Продајем кућу 9x10, новоградња, приземље пословни простор, спрат и поткровље станови, тел. 051/317-719.

Продајем у Бањалуци, на Старчевици, старију кућу са плацем од 857 m^2, тел. 065/698-012.

Продајем у Бањалуци двије куће, ул. Козарска, са различитим квадратурама плаца, тел. 065/698-012.

Продајем кућу на Лаушу на плацу 862 m^2, цијена по договору, тел. 065/561-918.

Продајем кућу у Челинцу код Дома здравља и плац у Трну, тел. 065/322-144; 065/398-459; 051/436-593.

Продајем старију кућу са подрумом (струја, вода), 21 дунум обрадиве земље, три шуме 1/1, повољно. Општина Градишка, тел. 051/371-200.

Продајем кућу с окућницом, 800 m^2 у Душанову код Нове Тополе, тел. 066/360-674; 065/585-908.

Продајем кућу у центру Доњег Вакуфа, тел. 051/437-187.

Продајем кућу у Куљанима код "Пажа" на главној цести, тел. 065/249-183, 051/368-292.

Продајем усељиву недовршену кућу, новоградња, у Јаблану или мијењам за мањи стан уз договор, тел. 065/297-732.

Продајем новију кућу, 60 m^2, 1/1, одмах усељива, 1.300 m^2 земље, ограђено, са воћем, село Кришковци, цијена 10.000 КМ, тел. 065/008-451.

Продајем повољно кућу и 12 дунума земље у Мишином Хану - Вуковићи 210, цијена повољна, тел. 051/466-170, 065/192-390.

Продајем кућу у Трну са пословни простор за мањи стан у Бањалуци уз доплату по договору, тел. 065/601-772.

Продајем имање, старија приземна кућа, земљиште 16.000 m^2 у Куљанима, цијена 50 КМ, тел. 065/763-941.

Продајем усељиву приземну кућу код "Космоса", може замјена за стан уз договор, тел. 051/454-066; 065/528-247.

Продајем повољно у Дебељацима стару кућу и нову неизграђену (са папирима), са окућницом од десет дунума земље, тел. 065/547-969.

Продајем усељиву кућу, дуплекс вел. 13x11м (П+1+1) са гарсоњером у поткровљу и локалом у приземљу, са централним гријањем, плац 500 m^2, Бањалука, ул. Јовице Савиновића 101, тел. 065/696-353.

Продајем кућу са 1.000 m^2 окућнице на Петрићевцу код жутих зграда, папири уредни, тел. 065/363-103.

Продајем врло повољно кућу у Трну са локалом који ради 500 m^2 плаца, тел. 065/601-772.

Продајем кућу на плацу од 640 m^2 преко пута болнице на Паприковцу, ул. Ј. Рашковића, тел. 065/421-795.

Продајем мање имање у Косјерову код Лакташа, цијена по договору, тел. 065/622-572.

Мијењам кућу у Трну за мали стан у Бањалуци уз доплату, тел. 065/601-772.

Продајем спрат куће са окућницом у ул. Раде Кондића 66, Бањалука, тел. 066/204-912; 051/354-596.

Продајем кућу на спрат са више већих помоћних објеката на десет дунума земље у комаду, у центру Поткозарја - Ивањска, асфалт, струја, вода, тел. 065/531-101.

Продајем кућу у Лазареву, може замјена за стан, тел. 066/633-885.

Продајем повољно кућу По+П+1, 10x9 метара, централно гријање, плац од 580 m^2, ул. Давида Штрпца, Паприковац, тел. 065/524-505; 051/316-955.

Продајем повољно усељиву кућу са високим поткровљем на плацу од 1.300 m^2 у Кочићеву, Градишка, ограђено, струја, вода и дворишна зграда, са грађевинском дозволом, тел. 065/417-581.

Продајем кућу код Зеленог моста, Бањалука, са пословним простором и плац од 397 m^2, тел. 065/698-012.

Продајем кућу у Кључу (пословни+гаража+стамбени простор) или замјена за кућу или стан у Бањалуци, М. Граду, Приједору или Градишци, тел. 065/644-785.

Продајем кућу са окућницом у Гламочанима код школе, тел. 065/912-912.

Продајем кућу у Ади, Вида Њежића, тел. 066/091-091.

Продајем кућу у Мотикама близу школе и 2000 m^2 земље, тел. 065/601-772.

Продајем кућу са локалом 15x10, приземље, спрат-поткровље, 450 m^2, новоградња на путу Клашнице - Слатина, може и стан у цијену, 1/1, тел. 066/668-612,066/091-527.

Продајем кућу за рушење са плацем од 480 m^2 на Петрићевцу, почетак улице Јовице Савиновића, регулационим планом предвиђена градња куће 9x8, П+С+М, тел. 065/763-941.

Продајем повољно кућу са пет станова, гаражом, подрумом, на одличној локацији, тел. 066/292-575, 065/920-930.

У Градишци продајем приземље куће 47 m^2, локал 46 m^2 подрум 66 m^2, двориште 270 m^2 са четири паркинг мјеста, све 1/1, цијена повољна, тел. 065/275-826.

Продајем кућу код "Пећине" и аутошколе "Волан", тел. 065/601-772.

Продајем кућу на Паприковцу 9x10 на плацу од 640 m^2, приземље, спрат, поткровље није израђено, има централно гријање, тел. 065/448-763.

Продајем кућу у Гламочанима, хитно, тел. 065/920-111.

Продајем кућу 9x9, П+С, са 300 m^2 земљишта, на Петрићевцу, улица Јовице Савиновића, цијена по договору, тел. 065/763-941.

Продајем старију кућу 8x8 П+С са 900 m^2 земљишта у Трну, код плаве зграде, цијена 110.000 КМ, тел. 065/763-941.

Продајем кућу и 3,5 дунума земље у Гламочанима, тел. 065/560-345.

Продајем кућу, подрум + двије етаже (централно гријање) на плацу од 170 m^2, ул. Велимира Човића, цијена 135.000 КМ, хитно, тел. 065/524-505; 051/316-955.

Продајем кућу у Горњим Кобатовцима, тел. 065/749-423.

Продајем старију кућу са 17 дунума земље, шума, остало обрадиво, градска вода, струја, Чардачани, тел. 00381-112150-443; 051/314-523.

На плацу од 460 m^2 продајем пола куће, два стана са подрумом, могућа изградња стана у поткровљу, погодно за представништво, објекат је са два лица, тел. 051/307-445.

Продајем кућу в. п. са дворишним објектима на 700 m^2 земљишта у ул. Ж. Згоњанина, тел. 066/528-897.

Продајем кућу 10,5x9m^2 П+С+П спрат 80 m^2 сређен у Дебељацима код маркета "Лукић", плац 549 m^2, папири 1/1, урбанистичка, тел. 065/611-803.

Продајем кућу у Бањалуци П+1+М 660 m^2 плаца, тел. 065/513-006.

Продајем стару кућу на 500 m^2 земљишта у насељу Нова варош, дозвољена градња објекта По+П+2, тел. 066/528-897.

Продајем кућу, прелаз Трн - Јаблан, приземница са плацем од 830 m^2 са централним гријањем, тел. 065/698-012.

Продајем кућу на Мејдану, тел. 066/091-091.

Продајем кућу у Врбањи код Зеленог вира, 500 m^2 плац, кућа 9x10 m^2, тел. 066/130-333.

Продајем кућу у Гламочанима асфалт, струја, вода и сви објекти који се посједују 40 дунума обрадиве земље, тел. 585-613; 066/668-355.

Продајем старију кућу са 1.300 m^2 земљишта у Куљанима, цијена 30.000 КМ, тел. 065/763-941.

Продајем кућу у Борику, ул. Раде Врањешевић, тел. 066/130-333.

На улазу у Гламоч, на путу Гламоч - Ливно - Сплит, на продају кућа са помоћним објектима на 900 m^2, може замјена за Нови Сад и околину, повољно, тел. 065/531-101.

Кућу са земљом на путу Бањалука - Крупа на Врбасу продајем или мијењам за стан у Бањалуци, тел. 065/448-808; 065/549-200.

Продајем кућу приземницу 9x8 на плацу од 500m^2 у Бањалуци и гаражу 8x5, тел. 065/683-125.

Продајем двије куће у Јакуповцима са двије гараже, еко-сушаром и шупом 1.050+800 m^2, може посебно, тел. 065/909-780.

Продајем кућу у Кључу, папири уредни, тел. 064/4499-077.

Продајем кућу у Залужанима, тел. 065/925-186.

Продајем кућу са три дунума земље и четири дунума шуме, тел. 066/416-816.

Продајем кућу у центру П+1, 12x12 м стамбено-пословни објекат, паркинг, замјена за станове, цијена 500.000 евра, тел. 065/538-573.

Продајем неколико кућа у Росуљама, тел. 066/633-885.

Продајем кућу у Мотикама, тел. 065/601-772.

Бакинци, продајем кућу под кровом 10x9, П+1, на 3.650 m^2 земљишта, уз асфалт, два километра од петље Александровац, цијена фиксна 50.000 КМ, тел. 065/979-003.

Продајем кућу у Бањалуци, цијена 309.000 евра, тел. 065/406-984.

Продајем маљу кућу и десет дунума земље на магистралном путу Бањалука - Приједор, преко пута "Петог неплана" или мијењам за стан у Бањалуци, тел. 066/626-734.

Продајем кућу П+1 у Дервишима, Бањалука, 370 m^2 плаца, стара градишка цеста, тел. 065/698-012.

Продајем двије старе куће на 1.670 m^2 земљишта у насељу код бивше "Мљекаре", дозвољена градња стамбеног објекта По+П+5, тел. 066/528-897.

На спрату у кући издајем једнособан стан породици са дјецом или без дјеце, звати ујутро или навече, тел. 388-265, 065/787-630.

Продајем кућу нископриземницу са помоћним објектима, почетак Куљана, тел. 065/687-698.

Продајем повољно кућу, локал и двориште, ул. Змај Огњеног Вука, Лазарево, тел. 065/591-823.

Продајем кућу и 730 m^2 земље у ул. Милана Бранковића 49, преко пута Дома "Рада Врањешевић" Бањалука, тел. 051/212-771; 065/096-547.

Продајем више кућа, тел. 066/391-747.

Повољно продајем имање у Александровцу (Борац), кућа, дворишна кућа и штала, са 22 дунума обрадиве земље, тел. 065/230-677; 051/580-500.

Продајем кућу у Палама 12x9, централно гријање, гаража, воћњак и 1.000 m^2 земљишта на атрактивној локацији за бисниc, тел. 057/224-695.

Продајем кућу са помоћним објектом на 1.500 m^2 земље, ул. Пионирска, Бањалука, тел. 065/260-908.

Продајем кућу у Крупи на Врбасу, код млинова уз ријеку, тел. 066/540-366.

Продајем кућу и два дунума земље у Крупи на Врбасу поред млинова, тел. 066/540-966.

ЗАМЈЕНА

Мијењам усељиву кућу код "Космоса" за стан у Бањалуци уз договор, тел. 065/528-247.

Мијењам кућу у Слатини за стан у Бањалуци, тел. 066/943-110.

ИЗДАВАЊЕ

Издајем маљу кућу (40 m^2) може и собе посебно, Обилићево, тел. 065/961-045.

Издајем намјештену кућу близу "Интерекса" цијена 250 КМ, тел. 065/300-337.

Издајем намјештену дворишну кућу близу Венеција моста, уз Врбас, тел. 065/327-969.

Издајем намјештену дворишну зграду, 40 m^2 (Росуље), 150 КМ, слободна од 5. новембра, тел. 065/667-484.

Издајем празан спрат куће и гаражу, Борик, тел. 065/297-962.

Издајем лукузно опремљену кућу код Ребровачке цркве, тел. 065/631-613.

Издајем кућу на Старчевици за три студента, цијена 300 КМ, тел. 065/828-437.

Издајем полунамјештену кућу у Дервишима, повољно, тел. 065/259-596.

Издајем у Новој вароши приземље мање куће, соба, кухиња, ходник, купатило, намјештено за двоје, велики паркинг, без газде, цијена 200 КМ + струја, тел. 066/897-405.

Издајем намјештено приземље куће, намјештено, близу болнице Паприковац, тел. 065/812-782.

Бањалука, Лијева Новоселија, издајем ненамјештен спрат куће (двособан стан), тел. 065/947-053.

Издајем намјештену кућу 150 m^2 (предвиђена за осам особа са одвојеним собама), 150 КМ по особи, укључено гријање, улица Василија Острошког бр.1, Лазарево (изнад "Центрум" маркета), звати до 17 часова, тел. 066/117-190.

СТАНОВИ ПРОДАЈА

Продајем двособан стан од 57 m^2, четврти спрат, ул. Драге Малића бр. 5, насеље Анте Јакића, Бањалука, тел. 387 65/662-919.

Продајем стан у насељу Сунце, 67,4 m^2, високо приземље, са подрумом и просторијом за сушење веша, цијена 1.600 КМ по квадрату, тел. 387 65/930-931.

Продајем стан трособан, 80 m^2, у центру код апотеке "1. мај" преко пута вртића, одлично стање, тел. 387 65/598-800.

Продајем или мијењам два једнособна стана по 40 m^2 у Будви за Бањалуку, тел. 387 65/400-458.

Продајем нов стан 34 m^2. Сопствено гријање на гас, санитарна вода на гас. Изолација 10 цм, бамбусов паркет. Улица Стојана Новаковића 12, тел. 38765/534-684.

Продајем трособан стан у Бањалуци, Обилићево, 74 m^2, први спрат, тел. 38765/241-922.

Продајем стан у новијој градњи, 50 m^2, клима, бамбус паркети, цакузи, властито гријање на гас итд. Цијена по договору, тел. 066/455-405; 387 66/455-408.

Продајем или мијењам за два мања стана стан од 70 m^2 у Борику, крај "Акване", звати од 19 до 20 часова, тел. 051/255-401.

Продајем двоетажни трособан стан, 93 m^2, новоградња, цијена 115.000 КМ у насељу Ада, тел. 065/562-426.

Продајем трособан стан у Борику, 92 m^2 или мијењам за мањи двособан, тел. 065/262-917.

Продајем или мијењам стан 56 m^2 у Дервенти за Прњавор, тел. 065/661-897.

Продајем стан 95 m^2 подножје Старчевице, трећи спрат, одлична цијена, тел. 065/601-772.

Продајем стан, 37 m^2, у насељу Анте Јакића, први спрат, Бањалука, тел. 065/698-012.

Продајем приземницу на парцели на којој је предвиђена изградња стамбено-пословне зграде По+П+3 ул. Ранка Шипке 10, тел. 051/307-514, 065/180-753.

Продајем гарсоњеру у центру, 33 m^2, трећи спрат, 2.340 КМ/m^2 новоградња, тел. 065/652-344.

Продајем или мијењам за Бањалуку стан у Градишци, 61 m^2, други спрат, тел. 065/465-009.

Продајем четворособан стан 109 m^2, други спрат, у Борику, цијена по договору, тел. 066/307-992.

Продајем стан на Кошутњаку, филмски град, 54 m^2, тел. 051/437-505; 011/2396-876.

Продајем гарсоњеру, 33 m^2, новоградња код Електротехничког факултета, 2.340 КМ/m^2, трећи спрат, тел. 065/485-178.

Продајем кућу у Трну са локалом који ради, тел. 066/130-333.

Продајем стан у Обилићеву 45 m^2 сутерен, реновиран, клима, каблoвска, засебан вански улаз, повољно, тел. 065/528-232.

Продајем двоипособан стан, 74 m^2, нов у насељу Сунце, улица Максима Горког, може замјена за мањи стан, тел. 065/763-941.

Продајем трособан стан 86 m^2, трећи спрат, на Старчевици - улица Огњена Прице, тел. 065/763-941.

Продајем двособан стан 61 m^2 са гаражом, 18 m^2, у новој згради код "Мљекаре", тел. 065/763-941.

Хитно продајем двособан стан 74 m^2, поткровље, ул. Илије Гарашанина, новоградња, 1.200 КМ/m^2, тел. 065/284-450.

Продајем стан 46 m^2, други спрат, код Пољопривредне школе у Бањалуци, тел. 065/763-941; 051/300-465.

Продајем реновиран двоипособан стан 63 m^2 у цревним зградама, трећи спрат, тел. 065/763-941.

Продајем двоипособан стан, 57 m^2, други спрат, преко пута супермаркета "Макси", Борик, тел. 065/763-941.

Продајем двособан стан, 47 m^2, у Брчком или мијењам за Бањалуку, тел. 065/889-959.

Продајем трособан стан, 79 m^2, Бањалука, Борик или мијењам за мањи уз доплату, тел. 051/252-419; 065/668-909.

Продајем стан 54 m^2 у Борику, 1.800 КМ/m^2, пети спрат, реновиран, тел. 065/485-178.

Продајем новији двособан стан, 47 m^2, ул. Мајке Југовића (код факултета), тел. 065/524-505; 051/316-955.

Продајем двособне станове у изградњи, 44 и 49 m^2, ул. Деспота Стефана Лазаревића, цијена 1.299 КМ/m^2 са ПДВ-ом, тел. 065/524-505; 051/316-955.

Продајем у центру Бањалуке нов двособан стан, 64 m^2, пети спрат, тел. 065/785-526.

Продајем у Бањалуци нов стан, 52 m^2, други спрат, за двоипособан или већи стан у Бањалуци, тел. 066/913-106.

Продајем стан, 126 m^2, други спрат, ужи центар Бањалуке, улица Бранка Радичевића, тел. 065/529-471.

Продајем трособан стан 70 m^2, ул. Паве Радана и нов трособан 90 m^2 Центар, ул. Јеврејска, тел. 065/524-505, 051/316-955.

Продајем стан у Борику, Бањалука, 57 m^2, трећи спрат, код кампуса, тел. 065/698-012.

Продајем трособан стан 86,70 m^2, може замјена за мањи, Старчевица, тел. 051/437-043; 065/191-858.

Продајем стан у Бањалуци, 68 m^2, први спрат, почетак Борика, тел. 065/698-012.

Продајем у Бањалуци једнособан стан, 39 m^2, први спрат, тел. 065/522-838.

Продајем стан у Новој вароши, 40 m^2, први спрат, реновиран, звати послије 17 часова, тел. 051/300-076.

Продајем стан у Новој вароши, 40 m^2, први спрат, реновиран, звати послије 17 часова, тел. 065/478-746; 051/300-076; 065/614-627.

Продајем нов стан 27 m^2, у Борику, код кампуса, четврти спрат, тел. 065/698-012.

Продајем стан 96 m^2, први спрат, Центар, екстра градња са гаражним мјестом, тел. 065/698-012.

Продајем стан у Борику код "Макси маркета", 54 m^2, четврти спрат. Потпуно реновиран, цијена повољна, тел. 066/633-885.

Продајем једнособан стан у Борику, 43 m^2, четврти спрат, чисти папири, 75.000 КМ, тел. 065/324-935.

Продајем стан 107 m^2, други спрат, ближе центру или мијењам за један или два двособна по 50 m^2, цијена 1.650 КМ/m^2, тел. 066/243-894; 065/048-109.

Продајем двособан стан 64 m^2, нова градња, у ул. Степе Степановића први спрат, звати поподне, тел. 051/439-550; 065/872-000.

Продајем стан 59 m^2 у Бањалуци, Старчевица, други спрат, тел. 065/698-012.

Продајем стан, 42 m^2, новоградња, други спрат, Козарска улица, тел. 065/601-772.

Продајем стан у центру, нова зграда, 96 m^2, цијена 2.300 КМ/m^2, други спрат, четворособан, тел. 065/485-178.

Продајем двособан стан 60 m^2, други спрат, новоградња, лифт, усељив, насеље Центар, тел. 066/528-897.

Продајем стан, 55 m^2, са двије спаваће собе, ул. Краља Петра Другог, високо приземље, новоградња, тел. 065/601-772.

Продајем у Бањалуци стан, нова градња, у ул. Степе Степановића, 56 m^2, први спрат, тел. 065/698-012.

Продајем једноипособан стан у новијој згради, подножје Старчевице, 44 m^2, клима, лифт, интерфон, трећи спрат, 87.000 КМ, тел. 065/601-288 и 065/779-685.

Продајем стан од 59 m^2 у центру града. Година изградње 2004. Цијена по m^2 је 1.900 КМ, тел. 066/429-971.

Продајем двособан стан у Обилићеву, 61м², тел. 066/125-704.

Продајем готове станове, новоградња, од 65, 70, 75, 85, 90 и 110 м², у Козарској улици, цијена 1.750 КМ/м², тел. 065/562-426.

Продајем стан, 54 м², пети спрат, Старчевица, тел. 065/698-012.

Продајем гарсоњере у изградњи од 29, 30 и 35 м² код "Интерекса", цијена 1.750 КМ/м², тел. 065/562-426.

Продајем стан у Борику, ул. Кнежпољска, 87 м², реновиран, први спрат, тел. 065/485-178.

Продајем стан 42 м², новоградња са комплет намјештајем код Пољопривредне школе, цијена 1.750 КМ/м², тел. 065/562-426.

Продајем нове готове станове у Лазареву од 41, 42, 45, 48 и 52 м², цијена 1.700 КМ/м², тел. 065/562-426.

Продајем двособан стан 48 м², у изградњи код Ребровачке цркве, цијена 1.900 КМ, тел. 065/562-426.

Продајем двоипособан стан, 60 м² на Старчевици, реновиран, цијена 1.500 КМ, хитно, тел. 065/562-426.

Продајем стан, 70 м², блок 23, Нови Београд, звати послије 16 часова, тел. 065/561-195.

Продајем стан 55 м² у Козарској, први спрат новоградња, тел. 066/130-333.

Продајем стан, 57 м², у центру, цијена 100.000 КМ, тел. 065/227-292.

Продајем двособан стан, новоградња, 61,61 м² на Старчевици, строго приземље, цијена 1.350 КМ/м², хитно, тел. 065/562-426.

Продајем полован стан, 46 м², први спрат, код старог СУП-а, цијена 85.000 КМ, тел. 066/466-753.

Продајем двособан стан 50 м², први спрат, Обилићево, цијена 1.600 КМ/м², тел. 065/757-031, 051/666-271.

Продајем стан од 48 м², новоградња код Ауто-мото друштва, трећи спрат, цијена 1.700 КМ/м², тел. 065/562-426.

Продајем двособан стан у центру, 58 м², први спрат, подрум 12 м², а може и гаража, 16 м², Васе Пелагића 7, Бањалука, тел. 065/461-655.

Продајем нов усељив трособан стан, 78 м² (код парка "М. Стојановић") и гаражу од 13 м², тел. 065/524-505; 051/316-955.

Продајем стан, 98 м², подножје Старчевице, трећи спрат, тел. 066/130-333.

Продајем нов једнособан стан, 38 м², у Лакташима, улица Младена Стојановића, 60.000 КМ, тел. 065/763-941.

Продајем двособан стан, први спрат, тел. 065/575-031,051/666-271.

Продајем трособан стан 70 м² (комплет реновиран) и гаражу 20 м² ул. Душка Кошчице (код СУП-а), тел. 065/524-505, 051/316-955.

Продајем гарсоњеру, 26 м² и двособан стан, 44 м², други спрат, у изградњи, ул. Срефана Лазаревића, цијена 1.299 КМ са ПДВ-ом, тел. 065/524-505; 051/316-955.

Продајем стан у изградњи, 46 м², трећи спрат, Нова варош, тел. 065/685-800.

Продајем стан, 55 м², ул. Краља Петра Другог, високо приземље, са двије спаваће собе, новоградња, тел. 066/130-333.

Продајем двособан, уређен стан 50 м² у центру Солуна - Грчка или уз договор мијењам за већи у Бањалуци, тел. 066/528-897.

Продајем трособан стан, 78 м², Булевар цара Душана, центар, цијена 1.750 КМ/м², тел. 065/524-505, 051/316-955.

Продајем трособан стан, 72 м², други спрат (комплет реновиран), ул. Гарсије Лорке, центар, тел. 065/524-505; 051/316-955.

Продајем или мијењам монтажну бараку у Лазареву за мањи стан од 30 до 35 м², тел. 051/463-256, 056/382-221.

Продајем двособан стан, 63 м², први спрат (реновиран), ул. Срђе Злопоглеђе, Обилићево, са уградбеном кухињом, климом и плакарима, тел. 065/524-505; 051/316-955.

Продајем или мијењам двособан стан 66 м² намјештен, срећен у Барајеву код Београда за Бањалуку, тел. 00381 64 9210417.

Продајем новију гарсоњеру површине 31 м², Романијска, Паприковац, цијена 65.000 КМ, тел. 051/922-778; 065/794-304.

Продајем два усељива стана у центру града, 82 и 61 м², цијена по договору, папири уредни 1/1, тел. 065/986-453.

Продајем трособан стан, 64 м², у ул. Николе Пашића, в. п., 1.800 КМ/м², тел. 065/652-344.

Продајем нов двособан стан, 42 м², Росуље и трособан, 59 м², Борик, тел. 065/524-505; 051/316-955.

Продајем двособан стан у изградњи, 38 м², Борик 2 и трособан, 78 м², први спрат, Росуље, тел. 065/524-505; 051/316-955.

Продајем четворособан стан, 96 м², центар, други спрат, 2.300 КМ/м², усељив на прољеће, тел. 065/652-344.

Продајем стан у ул. Краља Петра Карађорђевића бр. 98, тел. 305-178.

Продајем стан, 39 м², у Борику, Бањалука, пети спрат, тел. 065/698-012.

Продајем стан у Росуљама, 55 м², новоградња, тел. 066/130-333.

Продајем стан, 42 м², други спрат, новоградња, Козарска улица, тел. 065/601-772.

Продајем стан 70 м² у центру града, први спрат у улици Вае Пелагића, тел. 051/305-604; 065/926-305.

Продајем нов једнособан стан, ускоро усељив, насеље Нови Борик код "Инцеловог" базена, тел. 065/510-098.

Продајем нов стан 52,50 м² у Борику са подрумом, насеље Крајина 117.000 КМ, тел. 065/652-344.

Продајем стан у центру 96 м², четворособан, усељиво у априлу, други спат, тел. 065/485-178.

Продајем гарсоњеру 33 м², други спрат, код СУП-а, тел. 065/685-800.

Продајем станове 62 м² и 42 м², први спрат. Могу да чине једну цјелину, а може и одвојено. Трг Десанке Максимовић, подножје Старчевице, тел. 065/685-800.

Продајем двоипособан стан, комплетно реновиран у Борику, зграда Титаник, трећи спрат, тел. 065/218-001, 051/423-003.

Продајем четворособан стан 116 м², новоградња, уређен, одмах усељив, ул. Степе Степановића, тел. 066/528-897.

Продајем стан 89 м², новији, први спрат, код моста "Венеција", цијена 1.900 КМ/м², тел. 065/333-770.

Продајем једнособан стан, 47 м², у згради, ул. Ђуре Ђаковића, Бањалука, тел. 065/740-356.

Продајем трособан стан 76 м², ВП, новија градња, усељив, насеље Сунце, тел. 066/528-897.

Продајем двоипособан стан у Обилићеву, тел. 065/399-243.

Продајем стан, 115 м², са два паркинг мјеста, новоградња, ул. Косте Јарића, Старчевица, повољно, тел. 066/391-747.

Продајем нов стан, 66 м², други спрат, на Старчевици, ул. Симе Миљуша, тел. 065/526-714.

Продајем стан 89 м², новији, први спрат, код моста "Венеција", цијена 1.900 КМ/м², тел. 065/333-770.

Продајем четворособан стан 107 м², други спрат, ближе центру или мијењам за један или два двособна до 50 м², тел. 066/243-984, 065/048-109.

Продајем трособан стан 94 м², четврти спрат, екстра саниран, лифт, одмах усељив, насеље Пентагон, тел. 066/528-897.

Продајем двоипособан стан 58 м², четврти спрат, лифт, стара градња, одмах усељив, Обилићево, тел. 066/528-897.

Продајем стан на Чаирама, 59 м², први спрат, саниран, тел. 066/633-885.

Продајем стан у центру Бањалуке, иза парка "Петар Кочић", 58 м², први спрат, тел. 066/633-885.

Продајем двоипособан стан, 55 м², са оставом од шест квадрата, ул. Марије Бурсаћ, строги центар, тел. 065/524-505; 051/316-955.

Продајем гарсоњеру 33 м², други спрат, новоградња, лифт, усељива, насеље Центар, тел. 066/528-897.

Продајем два стана у Бањалуци, тел. 065/522-838.

Продајем у Борику једнособан стан 44 м², ВП, тел. 065/785-526.

Продајем двособан стан 64 м², други спрат, саниран, екстра уређен, одмах усељив, насеље Центар, тел. 066/528-897.

Продајем стан на Старчевици, 75 м², први спрат, саниран, цијена повољна, тел. 066/633-885.

Продајем трособан стан 72 м² трећи спрат, ул Анђе Кнежевић, реновиран, цијена 1570 КМ/м², тел. 065/524-505, 051/316-955.

Продајем једнособан комфоран стан у стамбеној згради, изграђен 2006. године, плаћен ПДВ, уредни папири, тел. 052/234-723; 066/690-787.

Продајем двособан комфоран стан 57 м², ул. Живојина Мишића 43 или мијењам за мањи до 30 м² уз доплату, Бањалука, тел. 065/419-294.

Продајем стан, 33 м², новоградња, центар, 2.340 КМ/м², тел. 065/485-178.

Продајем нов усељив трособан стан, 78 м², код парка и 90 м², ул. Јеврејска, центар, тел. 065/524-505; 051/316-955.

Продајем трособан стан 82 м², Булевар цара Душана - центар, цијена 1.750 КМ/м², тел. 065/524-505, 051/316-955.

Продајем стан 50 м², подножје Старчевице, сутерен, повољно, тел. 065/698-012.

Продајем нов једнособан стан, 33 м² и трособан стан, 82 м², ул. Владимира Роловића, цијена 1.800 КМ/м², тел. 065/524-505; 051/316-955.

Продајем двособан стан, 67 м², други спрат, Гундулићева 82, преко пута Борчевог стадиона, са кухињом, уградним плакаром, АДСЛ, остава 8,5 м², тел. 051/463-039; 065/656-660.

КУПОВИНА

Купујем четворособан стан у центру, први или други спрат, тел. 065/763-941.

Купујем стан до 40 м² Борик, под Старчевицом и два стана до 50 м², тел. 065/763 -941.

Купујем стан око 35 м² до другог спрата, Обилићево или Чаире, плаћање готовином, тел. 065/829-700.

ЗАМЈЕНА

Мијењам у Бањалуци у Пентагону стан 98 м², шести спрат, за стан у Београду, тел. 066/913-106.

Мијењам стан, 43 м², подрум пет м², први спрат, Старчевица, за стан до 30 м², тел. 066/818-356.

Мијењам стан на Старчевици 91 м², реновиран, функционалан за два једнособна од 36 и 40 м² или продајем, тел. 065/688-888.

Двособан стан 54 м² у Бањалуци мијењам за стан у Бијељини, може и кућа, тел. 051/253-285.

Мијењам једнособан стан у Борику за двособан у Н. вароши или Росуљама, тел. 065/864-301.

Мијењам у центру реновиран и намјештен стан, 44 м², први спрат, за двоипособан или трособан, тел. 065/785-526.

Мијењам нов стан, 52 м², други спрат, за трособан у Бањалуци, тел. 066/913-106.

Мијењам или продајем стан на Старчевици од 63 м², реновиран, други спрат, за једнособан, тел. 065/899-615.

Мијењам једноипособан стан у Београду за одговарајући у Бањалуци, може и продаја за 50.000 евра, тел. 065/526-708.

У строгом центру града мијењам двособан (76 м²) и незавршен стан у поткровљу (72 м²) за трособан и двособан, тел. 051/216-643.

Мијењам у центру реновиран стан, 44 м², први спрат, за трособан стан, тел. 066/913-106.

Мијењам код Правног факултета нов стан, 52 м², други спрат за двоипособан или трособан стан, тел. 065/785-526.

ИЗДАВАЊЕ

Издајем стан, центар, према факултетима, за четири студенткиње, тел. 065/354-939; 065/639-405.

Издајем двособан намјештен стан, први спрат, Царице Милице 39. Слободан од 1.12, тел. 051/251-152; 387 65/217-601.

Изнајмљујем потпуно опремљен стан, 40 м², први спрат, властито гријање, Мајке Југовића, зграда "Центрума", Бањалука, тел. 387 66/888-718.

Издајем стан у Трну близу трнске цркве, тел. 387 65/791-438.

Издајем мањи једнособан стан, дворишни објекат у Обилићеву, тел. 387 65/511-817.

Издајем једнособан стан полунамјештен, може и празан, старијем брачном пару, ради дружења, тел. 051/352-756.

Издајем намјештен двоипособан стан у згради са централним гријањем, Обилићево, близина факултета, тел. 065/937-190.

Издајем трособан, намјештен стан породици, посебан улаз, централно гријање, ул. Јована Цвијића бр.2, тел. 065/644-933.

Издајем једнособан празан стан, посебан улаз и купатило у приватној кући, 150 КМ, тел. 051/281-948.

Издајем једнособан стан, цијена 150 КМ, тел. 065/189-137.

Издајем нов двособан стан, 51 м², ненамјештен, центар, Скендера Куленовића бр. 30 А, Бањалука, тел. 051/216-931; 066/273-233.

Издајем двособан стан са гријањем, приземље куће, ул. Илије Гарашанина 62, тел. 065/518-881.

Издајем полунамјештен једнособан стан у приватној кући, посебан улаз, тел. 066/936-032.

Издајем спрат куће на Петрићевцу у близини школе, намјештен, са гријањем, 400 КМ, тел. 065/236-402.

Издајем двоипособан намјештен стан за студенте или породицу у ул. Ранка Шипке, тел. 065/909-691.

Изнајмљујем двособан стан, Кулани, тел. 065/249-183.

Издајем трособан стан на Булевару, погодно за студенте, гријање, кабловска, интернет, телевизија, тел. 065/618-384.

Издајем двојици момака намјештен стан са централним гријањем, са режијама 150 КМ, код поште у Обилићеву, тел. 065/774-475.

Издајем намјештен стан у приватној кући код "Космоса", тел. 065/528-247.

Издајем намјештен једнособан стан у стамбеној згради, централно гријање, ул. Карађорђева 81, тел. 052/234-723; 066/690-787.

Издајем једнособан намјештен стан са централним гријањем, у Косовској улици 250 КМ, тел. 051/281-632.

Издајем намјештен једнособан стан са централним гријањем, посебан улаз и гаража, тел. 065/203-924.

Издајем непушачима ексклузивно намјештен стан, 40 м², код МУП-а у центру, 400 КМ + режије стана, тел. 066/ 234-000.

Издајем двособан намјештен стан са ТВ-ом, веш-машином и фрижидером за три дјевојке које студирају прву или другу годину, ул. Раде Врањешевић 167, Борик, Бањалука, тел. 051/254-414.

Издајем празан двособан стан са централним гријањем у Борику, стамбена зграда, тел. 065/141-689.

Издајем већу намјештену гарсоњеру, посебан улаз, ул. Степе Степановића, насеље Ада, код "Инцела", тел. 051/429-582; 065/368-341.

Хитно издајем двособан стан од 15.11.2012. године, Обилићево, Бањалука, тел. 065/663-769.

Издајем празан стан са кухињом у ул. Српских рудара 48, на Лаушу, тел. 280-922; 066/884-431.

Издајем намјештен двособан стан 55 м², новоградња, насеље Нова варош, тел. 066/528-897.

Издајем једнособан намјештен стан у кући, Петрићевац, код жуте пасареле, тел. 066/488-811.

Издајем у закуп трособан стан полунамјештен (спрат куће), Залужани, Ненада Костића 304, тел. 065/169-469, 065/548-373.

Издајем једнособан, намјештен стан са централним гријањем на Старчевици, Косовке дјевојке 20, стан 33, површине 44 м², тел. 052/418-220; 065/433-296.

Издајем у Бањалуци, у кући - центар, мањи једнособан стан за студенте, ТА гријање, 230 КМ, тел. 065/384-318; 051/3 14-932.

Издајем намјештен трособан стан у кући, посебан улаз, паркинг, централно, Петрићевац, у Мајевичкој улици, тел. 065/ 515-034.

Издајем већи стан студентима - средњошколцима близу кампуса, ПМФ-а, тел. 065/337-777.

Издајем намјештен двособан стан 65 м² (гријање) Старчевица, тел. 062/703-281.

Издајем у центру двоипособан, намјештен стан 60 м², први спрат, улица Симе Шолаје, тел. 066/039-025.

Издајем једнособан стан код касарне "Козара" приватна кућа посебан улаз, кабловска, тел. 065/439-072, 051/380-520.

Издајем намјештену гарсоњеру, Булевар војводе Степе Степановића 176, тел. 066/601-533.

Издајем једнособан стан на Петрићевцу у новом дворишном објекту, тел. 066/223-291.

Издајем намјештену гарсоњеру погодну за два студента у близини ПМФ-а, тел. 065/322-725.

Издајем намјештен стан за момка, цијена са централним и режијама 150 КМ код поште Обилићево, тел. 065/774-475.

Издајем двособан стан на Паприковцу, у приватној кући, намјештен, без гријања, тел. 065/281-340.

Издајем двособан стан са гријањем у ул. М. Јотановића 2А- Лазарево, тел. 066/292-575, 065/920-930.

Издајем празан, једнособан стан, све посебно, тел. 051/460-002.

Издајем нов намјештен стан, 24 м², ул. Срђе Злопоглеђе, цијена 350 КМ, тел. 065/513-994.

Издајем намјештен стан у одвојеној приватној кући за двије запослене дјевојке или два запослена момка, тел. 065/305-308.

Издајем двособан стан у Бањалуци у насељу Обилићево, тел. 065/651-605.

Издајем једнособан намјештен стан, посебан улаз, у ул. Јасимира Малчића 35, Бањалука, цијена 250 КМ, тел. 065/513-609.

Издајем једнособан ненамјештен стан на Старчевици, ул. Академика Милана Васића бр. 40, стан је у кући, тел. 065/822-382.

Издајем намјештен једнособан стан, приватна кућа, код стадиона Лауш, ул. Б. Жерајића 32, тел. 051/282-872.

Издајем потпуно намјештен трособан стан у приватној кући, централно, посебан улаз, паркинг, Петрићевац ул. Мајевичка, тел. 065/515-094.

Издајем ученицима и студенткињама нов већи двособан намјештен стан у поткровљу, са централним гријањем, ул. Јасимира Малчића, тел. 065/348-669.

Издајем намјештен једнособан стан у згради с гријањем, ул. Мајке Југовића, тел. 065/735-547.

Издајем гарсоњеру, посебан улаз, предност имају студенти и самци, тел. 051/306-392.

Издајем екстра намјештен двособан стан у ул. Душка Кошчице 5, тел. 065/513-609.

Издајем стан, гарсоњеру и собу, намјештено, има гријање, једно издајем женској особи за помоћ у кући, тел. 065/636-195,051/212-691.

Издајем једнособан намјештен стан у приватној кући, централно гријање, тел. 051/439-928.

Издајем намјештен стан у Шарговцу, тел. 065/563-474.

Издајем једнособан намјештен стан у ул. Јовице Савиновића 103а, Петрићевац, тел. 051/355-552.

Издајем једнособан намјештен стан, Росуље, код "Леснине", тел. 051/308-320.

Издајем стан на Старчевици 90 м², у ул. Милована Хрваћанина, тел. 065/382-775.

Издајем намјештен једнособан стан код нове болнице, приватна кућа, тел. 065/746-295.

Издајем двособан мањи намјештен стан, Мајевичка, Петрићевац, близу "Фортуне", тел. 051/216-616.

Издајем веома повољно двособан намјештен стан у улици Стевана Булајића 58 у Обилићеву, тел. 051/465-708; 051/465-726.

Издајем једнособан стан у дворишној згради, тел. 065/906-492.

Издајем квалитетан двособан стан са гријањем, није намјештен, тел. 066/465-202.

Издајем нов намјештен стан, 31 м², ул. Светозара Ћетојевића, цијена 300 КМ, тел. 066/264-138.

Издајем стан са великом баштом, Његошева, Петрићевац, није намјештено, 180 КМ, тел. 051/355-478.

Издајем једноипособан стан, полунамјештен, са коришћењем гараже, цијена 150 КМ, тел. 051/281-331.

Издајем намјештен, једнособан стан 54 м² са централним гријањем, ул. Подгрмечка, код школе, на Лаушу, тел. 065/612-648.

Издајем намјештену гарсоњеру, централно гријање, посебан улаз, Краља Петра Другог 68, Бањалука, тел. 066/532-268; 051/301-772.

Издајем једнособан стан, дворишна зграда, Лазарево, цијена 200 КМ, тел. 051/371-162.

Издајем комплет намјештен и опремљен двособан стан 62 м² са гаражом 15 м² у центру Београда за пословне људе, тел. 065/194-969.

Издајем нове станове од 51, 70 и 50 м² у Лазареву, повољно, градски саобраћај два минута, тел. 066/485-494.

Издајем стан 65 м², цијена 200 КМ КМ, 15, км од центра, тел. 065/470-842.

Издајем намјештен двособан стан (гријање), Старчевица, тел. 062/703-281.

Издајем намјештен једнособан стан у кући са гријањем код игралишта на Лаушу, ул. Богдана Жерајића, тел. 066/383-977; 051/282-396.

Издајем једнособан намјештен стан од 1. децембра, тел. 065/746-428.

Издајем двособан намјештен стан са гријањем и паркинг мјесто у близини ОШ "Милош Црњански", тел. 065/651-253.

Издајем намјештен једнособан стан на Лаушу код Кожаре, нова зграда, други спрат, тел. 066/880-941; 051/280-343.

Издајем собу студенткињи, централно гирјање, ул. Момчила Поповића бр. 4, тел. 065/983-590.

У центру Лакташа издајем двособан намјештен стан са централним гријањем и кабловском телевизијом, тел. 051/530-063, 065/580-730.

Изнајмљујем нов, двособан, опремљен

стан од 50 m^2 на првом спрату у новој Малбашићевој згради, на дужи период, тел. 066/714-240.

Издајем једнособан намјештен стан, близу центра, женским особама, парно гријање, повољно, тел. 066/331-179.

Издајем стан у Његошевој, није намјештен, цијена 180 КМ, тел. 387 66/786-381; 051/355-135.

Издајем једнособан стан брачном пару или самцима у Новој вароши, тел. 065/180-500.

Издајем једнособан намјештен стан за једну или двије особе (запосленим), кабловска интернет, тел. 051/315-530.

Издајем једнособан стан намјештен, Максима Горког 90, тел. 051/212-282.

Издајем двособан стан у кући са централним гријањем, тел. 065/057-536.

Издајем двособан полунамјештен стан код ОШ "Бранко Радичевић", ул. Степе Степановића, тел. 065/489-288.

Издајем једнособан намјештен стан, посебан улаз, паркинг, ул. Мајевичка, близу болнице, тел. 066/946-555.

Издајем полунамјештен једнособан стан, ул. Карађорђева 445, Бањалука, јефтино, тел. 051/282-106; 065/635-449.

Издајем једнособан намјештен стан у згради у центру, први спрат, тел. 051/302-623.

Издајем једнособан стан на Старчевици, тел. 051/429-441; 065/836-879.

Издајем двособан стан на Старчевици, погодан за студенткиње, тел. 065/592-652.

Издајем празан стан у кући, у ул. Душана Суботића 8, тел. 065/710-776.

Издајем намјештену собу са гријањем, тел. 065/062-707.

Издајем женској особи мању гарсоњеру, ул. Душка Кошчице 10, тел. 065/183-909.

Издајем намјештену гарсоњеру са два лежаја са централним гријањем за студенте у ул. Гаврила Принципа 32, Обилићево, тел. 065/900-474.

Издајем стан, поткровље куће, у Приједанима, тел. 385-259.

Издајем трособан намјештен стан у центру Бањалуке (Николе Пашића), има све погодности, пословним људима, странцима, тел. 065/618-241.

Издајем на дужи период комфорну, комплетно намјештену гарсоњеру 30 m^2, први спрат, новоградња, Јеврејска улица, тел. 065/033-693.

Издајем једноипособан ненамјештен стан у Лакташима, ул. Мајке Југовића 10, 200 КМ, тел. 065/618-932.

Бањалука, Обилићево, издајем трособан стан, 77 m^2, на четвртом спрату, цијена повољна, тел. 065/832-155.

Издајем једнособан стан, ул. Радоја Домановића код "Космоса", цијена по договору, тел. 065/639-092.

Издајем једнособан стан, ул. Карађорђева код "Јадранке", тел. 065/588-889.

Бањалука, Нова варош, двоипособан стан, 60 m^2, усељив од 20.12.2012, са гаражним мјестом, тел. 065/832-155.

Издајем намјештен једнособан стан у стамбеној згради са централним гријањем, ул. Карађорђева 81, тел. 052/234-723; 066/690-787.

ПОТРАЖЊА

Тражим цимера у двособном стану, Булевар Десанке Максимовић код факултета! Први спрат, калориметар, кабловска, интернет намјештено 150 КМ плус режије, тел. 38766/087-006, 065/650-317.

Потребна цимерка, тел. 065/027-375.

ПОСЛОВНИ ПРОСТОРИ

ПРОДАЈА

Продајем или издајем локал уз такси службу и житопеку у Обилићеву, модеран, вишенамјенски укњижен 50 m^2 ул. Цара Лазара 43, тел. 051/385-131, 387 66/154-289.

Продајем кафе посластичарницу у Борику преко пута дворане "Борик", тел. 065/601-772.

Продајем или издајем пословни простор, 24 m^2, ул. Драгана Бубића 14А, тел. 065/699-569.

Продајем пословни простор, 21 m^2, улица Српска, преко пута хотела "Галија". Погодан за фризерски салон или канцеларију, тел. 065/685-800.

Продајем нов апартман од 33 m^2 и стан од 43 m^2 у приземном индивидуалном стамбеном објекту, погодно за надоградњу.

Близу магистрале, 400 м од мора насеље Марићи - Тиват, тел. 061/483 - 195.

Продајем халу 25х25 са 26.000 m^2 земљишта, улица Благоја Паровића, тел. 065/763-941.

Продајем мотел у Бањалуци, тел. 065/513-006.

Продајем пословни простор у центру града 30 m^2, тел. 065/406-984.

Продајем пословни простор, 25 m^2, нов, ул. Гундулићева и нов кафић, 33 m^2, комплет опремљен, ул. Максима Горког, тел. 065/524-505; 051/316-955.

Продајем пословни простор, 90 m^2, ул. Васе Пелагића, код Основног суда, тел. 066/391-747.

Продајем пословни простор, ул. Српска, преко пута хотела "Галија", приземље, 20 m^2, вишеструка намјена, тел. 066/737-485.

Продајем пословни простор, 100 m^2, вишенамјенски, улица Карађорђева код "Јадранке", тел. 065/588-889.

Продајем или изнајмљујем пословни простор, 90 m^2, реновиран и намјештен, властити паркинг, центар Бањалуке, тел. 065/668-266.

ИЗДАВАЊЕ

Издајем пословни простор преко пута "Фиса" у Лазареву. Повољно, тел. 387 65/791-438.

Издајем вишенамјенски модеран локал на доброј локацији у Обилићеву површине 50 квадрата, повољно, тел. 387 66/154-289, 051/385-131.

Издајем пословни простор 22 m^2 + магацин за све намјене, повољно, цијена по договору, тел. 051/282-106; 065/635-449.

Издајем нов вишенамјенски пословни простор поред главне улице, са властитим паркингом, гријањем, интернетом, кабловском, повољно на дужи период, тел. 065/784-849.

Издајем пословни простор, центар Бањалуке, 20 и 200 m^2, тел. 066/136-177.

Издајем канцеларијски простор 85 m^2 са гријањем, ужи центар града ул. Ранка Шипке 28, тел. 051/300-490, 065/176-559.

Издајем канцеларијски простор, 80 m^2, у ул. Иве Андрића 14, Бањалука, тел. 051/220-170; 065/664-074.

Издајем пословни простор 55 m^2, ул. Веселина Маслеше, на другом спрату, тел. 066/649-723.

Издајем халу поред аутопута, код наплатне рампе у Гламочанима, тел. 065/664-074 051/220-170.

Издајем канцеларијски простор 12 m^2, приземље, Борик, тел. 065/512-292.

Издајем пословни простор на Ханишту, повољно, тел. 065/417-141.

Изнајмљујем канцеларијски простор у кругу "Чајавца", 36 m^2, повољно, тел. 065/685-800.

Издајем пословни простор, 40 m^2, у ул. Крајишких бригада 95, транзитни пут, преко пута "Чајавца", тел. 051/214-538; 066/061-931.

Издајем пословни простор у Занатском центру Старчевица, тел. 065/755-410.

Издајем пословни простор, 25 m^2 (Росуље), канцеларија, продавница са инвентаром, на пар мјесеци бесплатно, тел. 065/618-380.

Изнајмљујем пословни простор у центру града, просторије везане, са моћним чвором и чањом кухињом око 50 m^2, тел. 066/615-193.

Издаје се канцеларијски простор површине 94 m^2 у центру Бањалуке, Јеврејска улица 1/з/25 (преко пута хотела "Видовић"), тел. 051/310-056, 302-385.

Издајем пословни простор 70 m^2 у Зеленгорској улици, цијена по договору, тел. 051/312-742.

Изнајмљујем половни простор у ТЦ у Јеврејској улици, 11 m^2, први спрат, клима, гријање, тел. 065/546-333.

Издајем канцеларијски пословни простор 125 m^2 у центру града уз могућност коришћења гараже, повољно, тел. 066/528-897.

Издајем вишенамјенски пословни простор 130+130 m^2, употребна дозвола, ул. Браће Пиштељића, тел. 065/217-909.

Издајем пословни простор 40 m^2 (двије просторије и санитарни чвор) у Бањалуци, ул. М. Стојановића 93, тел. 051/314-780, 065/769-537.

Издајем пословни простор, 16 m^2, Алеја Светог Саве 70, тел. 065/512-186; 051/215-695.

Издајем 100 и 300 m^2 пословног простора у кругу "Инџела", тел. 051/450-281.

Издајем пословни простор 30 m^2, цент. гријање, ул. Бранка Поповића 18, тел. 370-385.

Повољно издајем пословни простор са употребном дозволом за трговину, месницу или апотеку, улица Јована Рашковића 7, тел. 051/303-722; 065/367-413.

Издајем ресторан у функцији на Петрићевцу, папири уредни, цијена 600 КМ, тел. 051/355-572; 066/658-775.

Издајем пословни простор 18 m^2, Алеја Светог Саве 59, локал бр. 4, преко пута СД "Борик", тел. 051/461-019, 066/286-960.

Издајем повољно простор, стари занатски центар, тел. 066/808-510.

Издајем пословни простор, 130 m^2, гријање и пет паркинг мјеста, Борик, тел. 065/668-475.

Издајем два пословна простора 35 и 40 m^2, може заједно 65 m^2, центар, В. Пелагића између Нове и Рајфајзен банке, тел. 065/807'999; 065/588'194.

Издајем вишенамјенски пословни простор 180 m^2, код Ребровачке цркве, повољно, тел. 065/631-613.

Издајем пословни простор 72 m^2, четири канцеларије, Јована Дучића 55, тел. 065/228-870.

Издајем локал, око 10 m^2, стари занатски центар, хитно, тел. 065/587-337.

Издајем канцеларијски простор, 56 m^2, са употребном дозволом, у строгом центру Бањалуке, Јеврејска улица, тел. 065/902-567.

Издајем пословне просторе за све намјене, 20, 30 и 50 m^2, ул. Анђе Кнежевић и Крфска, тел. 065/636-546.

Издајем пословни простор 30 m^2 (приз+манс) у центру Бањалуке, тел. 065/522-838.

Издајем пословни простор у Малбашићевој згради, 50 m^2, ул. Св. Марковића, тел. 065/778-087.

Издајем канцларију у центру Бањалуке, веома повољно, тел. 066/263-040.

Издајем двије канцеларије ца 55 m^2, строги центар, Алеја С. Саве 30, тел. 065/587-337.

Издајем пословни простор у центру Бањалуке, погодан за канцеларије, тел. 065/530-831.

Издајем пословни простор, 18 m^2, у пословном центру, први спрат, Јеврејска улица, 300 КМ, тел. 065/529-471.

Издајем пословни простор, канцеларија 36 m^2, ул. Марије Бурсаћ код "Паласа", тел. 066/240-509.

Издајем пословни простор 80 m^2 у Друговићима, поред пута Клашнице - Прњавор, тел. 065/394-908.

Издајем више пословних простора на подручју Бањалуке, тел. 066/391-747.

Издајем пословни канцеларијски простор, 20 m^2, код СУП-а, цијена 200 КМ, тел. 065/840-850.

Издајем пословни простор у центру града (три канцеларије) погодан за више намјена са употребном дозволом, тел. 065/415-752; 051/466-112.

Издајем канцеларисјки простор 100 m^2, први спрат, ул. Веселина Маслеше 28 (Господска), тел. 066/649-723.

Издајем канцеларијски пословни простор, 16,71 m^2, ул. Гундулићева 76, Бањалука, тел. 065/433-995; 065/539-678.

ПОТРАЖЊА

Потребни пословни простори од десет до 15 m^2 у ужем центру града, тел. 066/915-710.

Тражим кафе-бар са инвентаром, ужи центар града Бањалуке, тел. 066/992-156.

ГАРАЖЕ

ПРОДАЈА

У Градишци продајем двије зидане гараже, тел. 065/682-319.

Продајем зидану гаражу у центру, ул. Васе Пелагића 1, Бањалука код паркинга Рајфајзен банке, тел. 065/461-655.

Продајем зидану гаражу, ул. Филипа Мапуре - Козарска, тел. 065/776-192.

Продајем зидану гаражу у ул. Вилсонова, Бањалука, тел. 066/941-888.

Продајем гаражу 15 m^2, ул. Ђуре Ђаковића, вл. 1/1, тел. 065/614-050.

Продајем гаражу у ул. Симеуна Бака 62, вл. 1/1 15 m^2, тел. 065/512-822.

ПОТРАЖЊА

Тражим за изнамљивање подземну гаражу у стамбеним зградама у улици Краља Алфонса, Српска или Јеврејска, тел. 066/810-515.

ПЛАЦЕВИ

ПРОДАЈА

Продајем имање 7,5 км од Бањалуке, тел. 065/857-636.

Продајем плац у Слатини, под воћем, крај асфалта, 4500 m^2, 8.000 КМ, тел. 38765671417.

Продајем 20 дунума земље поред магистралног пута Приједор - Бањалука. Погодно за индустријски погон, тел. 051/317-719.

Продајем земљу на Старчевици, ул. Старог Вујадина, 2,5 км од кафића "Вокс" повољно за викендицу, тел. 065/666-197.

Продајем плац 1.000 m^2 у Новоселији између магистралног пута Бањалука - Јајце и Врбаса, погодно за пословни простор, викенд кућу, дозвољена градња, тел. 065/763-941.

Продајем парцелу у Мотикама, 1.200 m^2, струја, градска вода, папири уредни, тел. 065/375-853.

Продајем у Бањалуци, у Чесми, плацеве 920 m^2, 870 m^2 и 503 m^2, тел. 065/698-012.

Продајем мањи плац, цијена повољна, налази се на почетку Јакуповаца, тел. 066/467-752.

Продајем осам дунума земље, један дунум кошта 3.000 КМ, тел. 065/189-137.

Продајем 30.000 m^2 земље у Мотикама, ограђена, поред асфалта, сва инфраструктура, тел. 066/325-606.

Продајем 2,150 m^2 земље код "Фрика", са свом инфраструктуром, тел. 066/325-606.

Продајем плацеве у улици Косте Јарића бр. 16, тел. 065/459-827.

Продајем у Бањалуци земљу, 6.700 m^2, уз магистрални пут за Приједор, тел. 065/698-012.

Продајем 23 дунума шуме, власништво 1/1, цијена 500 евра по дунуму, тел. 051/355-872.

Продајем два дунума земље у Драгочају (према Мотикама), повољно, погодно за све намјене, тел. 065/251-944.

Продајем два плаца по 1.000 m^2 уз асфалтни пут Бањалука - Сарачица, од центра шест км, тел. 051/305-585; 065/607-482.

Продајем плац 1.650 m^2 у Кулаанима вл. пут, вода, струја, цијена десет КМ/m^2, тел. 065/763-941.

Продајем плацеве 500, 800, 900 и 1.050 m^2 у Кулаанима, цијена десет КМ/m^2, тел. 065/763-941.

Продајем плац у Трну 2140 m^2 у уллици 23. априла., тел. 051/584-249.

Продајем плацеве на Старчевици, у Трну, Залужанима и Лаушу, тел. 065/562-426.

Продајем плац, 600 m^2, улица Вида Њежића, Бањалука, тел. 065/857-159.

Продајем 3,5 дунума земље у Чокорским пољима, 200 м од Коњичког клуба, папири уредни, струја и вода обезбијеђени, тел. 066/646-702.

Продајем земљиште 1.500 m^2 поред Врбаса у Трну, предвиђена градња куће П+С+М 10х10 цијена 55.000 КМ, тел. 065/763-941.

Продајем плац у центру Ножичког код Срића, 800 m^2, тел. 065/174-698.

Продајем осам дунума земље, све 1/1, у Новој Тополи, насеље Крајишник код Градишке, тел. 00385 52/543-601.

Продајем повољно плацеве у Рамићима код стамбених зграда, 18КМ/m^2, тел. 065/538-245.

Продајем плац 1.000 m^2, 1/1, са два монтажна објекта - вода, струја, зелена ограда, 400 м од базена Лакташи, тел. 051/282-772.

Продајем 4000 m^2 земље у Јаблану, врло повољна цијена, тел. 065/601-772.

Продајем плац на мору, 454 m^2, Милна, Брач, цијена повољна, папири уредни, пут, вода, струја, тел. 066/818-425.

Продајем 22 дунума земље са сеоском кућом и окућницом у селу Гразовац - Челинац, повољно, тел. 065/256-588.

Продајем плац за кућу, крај асфалта, 1/1, дозвољена градња, 500 m^2, са папирима, Тузланска 76, Старчевица, тел. 051/424-876, 066/523-197.

Продајем плацеве од 600 m^2 у ул. Благоја Паровића, дозвољена градња, власништво 1/1, тел. 065/716-250.

Продајем плац 350 m^2, са дозволом, Врбања, Р. Петровића, тел. 065/644-713.

Повољно продајем дунум земље, шест километара од града према Сарачици (асфалт, струја, вода, телефон), два појединачна гробна мјеста на гробљу Г. Дракулић или мијењам за дрва, тел. 066/726-106.

Продајем у Бањалуци на Бањ брду 6.500 m^2 земље, повољно, тел. 065/698-012.

Продајем повољно плацеве у Павловцу, тел. 065/902-744.

Продајем плац 600 m^2, Н. Пивашевића, Ада, тел. 065/644-713.

Продајем 750 m^2 земљишта са инфраструктуром (струја, вода, асфалт) у Слатини у непосредној близини бање, тел. 065/648-424.

Продајем плац у Павловцу, 600 m^2, тел. 065/601-772.

Продајем 18 дунума земље на Чокорским пољима, асфалт, струја, вода (близу Коњичког клуба), тел. 065/819-555.

Продајем плац у Драгочају код Бањалуке погодан за изградњу куће или викендице. Ближе информације на, тел. 0046 45/512-394.

Продајем плац у Трну поред Врбаса, тел. 065/601-772.

Продајем плац, 2.200 m^2 земље уз магистрални пут Бањалука - Приједор, преко пута "Нора пласта", дозвољена градња, тел. 066/325-606.

Продајем плацеве од 800 до 1.000 m^2 за градњу стамбених објеката, локација Пријечани, тел. 066/528-897.

Продајем плац у Шарговцу 940 m^2 + 140, власништво 1/1, повољно, дозвољена градња, тел. 051/388-094, 066/252-990.

Продајем плац са подументом и 3,5 дунума земље, на почетку Клашница, цијена повољна, тел. 065/159-677.

Продајем плацеве - шуму, 300 m^2, испод цијене, Понир - Бањалука, тел. 065/268-156.

Продајем повољно 1.700 m^2 земље у Крупи на Врбасу, струја, вода, асфалт, повољно, 1/1, тел. 051/218-415; 051/ 216-067.

Продајем плацеве у Шушњарима, асфалт, струја, вода, све 1/1, посједујем урбанистичку сагласност, све плаћено, тел. 061/107-264.

Продајем грађевинске плацеве у ул. Жарка Згоњанина од 600 m^2 до 800 m^2, дозвољена градња стамбених објеката П+1+М, тел. 066/528-897.

Продајем у Мађиру ограђен плац, вода, струја, све 1/1, повољно, тел. 065/008-451.

Продајем од четири до 14 дунума земље у Маховљанима уз главну улицу, тел. 066/791-259.

Продајем плац 700 m^2, ул. Војводе Приједе, Лазарево, тел. 370-138 и 370-385.

Продајем 8.000 m^2 код школе у Барловцима, грађ. дозвола, папири 1/1, тел. 0038 631/745-848.

Повољно и хитно продајем три дунума земље у Дракулићу, тел. 065/233-459.

Продајем четири дунума земље на главном путу у Чарпачанима, на трећем км од Клашнице, тел. 051/501-634.

Продајем грађевински плац 260 m^2, дозвољена градња објекта П+1, насеље Паприковац, тел. 066/528-897.

Продајем плац, воћњак, виноград, земљу, шуму, локација Дервента, тел. 066/485-496.

Продајем грађевински плац, власништво 1/1, 326 m^2, Република Хрватска, општина Медлин. Плац је близу мора, приступ услован, са прилазним путем аутомобилом, тел. 065/970-900.

Продајем плац у ул. Јована Рашковића - Паприковац, тел. 066/152-155.

Продајем плац у Ади иза "Инџела", тел. 065/925-186.

Продајем три дунума земље, 1/1, Сарачица, крај главног пута, дозвољена градња, струја, вода, цијена повољна, тел. 051/272-438; 060/977-719.

Продајем плац на аутопуту 4000 m^2 код "Ђамбеле", повољна цијена, тел. 065/925-186.

Продајем два плаца по 1.000 m^2 у центру Челинца, тел. 066/946-172.

Продајем у Чесми код цркве грађевински плац 840 m^2, за градњу куће 10х10 П+И+М, тел. 066/913-106.

Продајем више плацева у Дервишима, од 444 до 587 m^2, вода и струја, уз Врбас, тел. 065/698-012.

Продајем плац, 958 m^2, на почетку улице Старог Вујадина, код "Еко-бела", Старчевица, тел. 065/085-097.

Продајем повољно више плацева по 500 m^2 на Сарачици уз асфалт, пут према Чокорским пољима, тел. 051/305-585; 065/607-482.

Продајем мање плацеве и 2,5 дунума земље, цијена повољна, налази се близу новог аутопута на почетку Јакуповаца, тел. 066/467-752.

Продајем плац у Гламочанима 680 m^2, вода, струја, дозвољена градња, тел. 065/622-173.

Продајем плац од 1.100 m^2 са воћњаком, Блашко, водовод, струја, близу асфалта, цијена 5.500 КМ, тел. 051/436-448.

Продајем у Маховљанима код аеродрома двије парцеле земље осам и 12 дунума, погодно за све врсте градње, тел. 037/687-347.

Продајем плац са подументом, цијена повољна, близу Клашница, тел. 065/159-677.

Продајем плац за кућу, 600 m^2 у Пријечанима, шест км од центра Бањалуке, регистрована струја и вода, на плацу, асфалт, 1/1, тел. 051/258-643, 065/970-068.

Продајем два дунума земље у Шушњарима, уз ријеку, сунчана страна,

погодно за воћњак - повољно, тел. 066/175-988.

Продајем 4.000 м² земље у Чокорским пољима, цијена по договору, тел. 065/260-932.

Продајем земљиште 27.000 м² у Кљанима у близини продавнице "Лукач", цијена седам КМ/м², тел. 065/763-941.

Хитно и повољно продајем три дунума земље у Г. Дракулићу, може парцеле, тел. 066/197-887.

Продајем плац, 800 м², код "Тропика", улица Драгана Бубића, предвиђена градња куће 12х12, П+2+М, тел. 065/763-941.

Продајем 9.000 м² шуме код Челинца уз пут, повољно, тел. 065/825-773.

Продајем 1.700 м² земље у Крупи на Врбасу, близу ријеке, вода, струја, асфалт, 1/1, тел. 051/216-067; 051/218-415.

Продајем плац у Лакташима 700 м од центра, повољно, дозвољена градња, тел. 065/297-493; 065/068-663.

Продајем повољно плац 1.700 м², 4,5 км од центра града за градњу куће или викендице, тел. 051/282-106; 065/635-449.

Продајем плац уАди, ул. Марије Јотановић, тел. 065/925-186.

Продајем плац 500 м² у Дракулићу, од школе 1.000 м, са комплет грађевинским папирима и пројектом, цијена 18.500 КМ, тел. 065/588-889.

Продајем више грађевинских парцела, повољно, тел. 066/391-747.

Продајем плацеве преко пута "Шеве", асфалт, струја, вода, ул. расвјета на парцели, тел. 065/755-410.

Продајем еколошки чист мали воћњак и виноград у Доњим Борковићима, тел. 051/464-813.

Продајем плацеве од 706 и 500 м², улица Франца Шуберта, Лауш 2, Бањалука, дозвољена градња кућа за становање, тел. 051/437-862.

Продајем парцелу земље, 1.230 м², у Лакташима, Ријечани, Тришића брдо, по оноду засађено трешњама и шљивама, тел. 065/970-900.

Продајем плац, 636 м², на почетку Мотика, код водоторња, шест километара од центра града, пут, вода, струја, 22 КМ/м², тел. 066/668-786.

ЗАМЈЕНА

Мијењам у Трну код Рогуљића пумпе плац од 2.000 м² за стан уз договор, тел. 065/785-526.

ИЗДАВАЊЕ

Повољно издајем 15 дунума земље у Барловцима, тел. 065/752-754.

КИОСЦИ

ПРОДАЈА

Продајем мањи метални киоск постакљен од половине са свих страна, 200 КМ, тел. 066/679-527; 051/258-744.

Продајем метални киоск 20 м² у одличном стању, погодно за разне дјелатности, тел. 065/544-215.

СОБЕ

ИЗДАВАЊЕ

Издајем собу са кухињом и купатилом, посебан улаз (дворишна кућа), тел. 066/093-105.

Издајем двије двокреветне собе студентима са кухињом и купатилом посебан улаз, централно гријање, у центру, тел. 066/240-360; 387 65/585-524.

Издајем студенткињама и ђацима двокреветну собу са гријањем, кухињом и купатилом, посебан улаз, у центру, 130 КМ, тел. 387 65/671-417.

Издајем намјештену собу, посебан улаз и купатило, Карађорђева 259, Лауш, тел. 051/281-948; 066/114-644.

Издајем двокреветну или једнокреветну собу у Обилићеву близу "Максија", без газда, тел. 066/131-879.

Издајем двокреветну собу за студенте, ул. Живојина Мишића 47, тел. 051/257-240; 065/005-782.

Издајем намјештену собу са купатилом, централно, кабловска, посебан улаз, Лакташи, тел. 066/323-935.

Издајем дјевојчама собе са гријањем, тел. 051/305-036; 065/846-256.

Издајем самцима намјештену собу код "Медицинске електронике", тел. 066/981-536; 051/302-550.

Издајем собу студенту, центар преко пута парка "Петар Кочић", тел. 066/699-054.

Издајем собу запосленим лицима у центру града, гријање, кабловска ТВ, тел. 066/792-751.

Издајем двокреветну собу, центар града, централно гријање, ТВ, кабловска, трећи спрат, тел. 065/695-156.

Издајем дјевојчама собу са кухињом, ТВ, централно гријање, посебан улаз, Нова варош, тел. 065/519-088.

Издајем двокреветне собе, централно гријање, посебан улаз, Побрђе, тел. 065/523-246; 051/281-664.

Издајем собу студентима, намјештена, посебан улаз, тел. 051/306-282.

Повољно издајем намјештену двокреветну собу двјема дјевојкама у центру Бањалуке - кухиња, купатило, кабловска, тел. 066/802-275.

Издајем једнокреветну намјештену собу дјевојци, у центру града, ул. Ф. Г. Лорке 23, тел. 065/228-768.

Издајем дјевојкама једнокреветну собу у центру града, тел. 065/824-916.

Потребна цимерка у двокреветној соби, ТВ кабловска, употреба кухиње и купатила, централно гријање, Обилићево, тел. 063/893-982.

Издајем студентима двокреветну собу са централним гријањем, интернетом, посебан улаз, у близини факултета, тел. 051/438-590; 065/093-187.

Издајем студенткињама двокреветну собу у стамбеној згради, централно, употреба кухиње, кабловска ТВ, тел. 065/713-688.

Издајем у Борику двокреветну собу за два студента, тел. 066/202-225.

Издајем професорима и студентима двокреветну собу или лежај, преко пута кампуса, тел. 051/255-425; 066/834-204.

Издајем собу са купатилом студентима или запосленим особама, Старчевица, тел. 065/026-193.

Издајем намјештену собу са гријањем у центру, тел. 051/302-780; 065/572.

Тражим три цимерке, студенткиње у двокреветној и једнокреветној соби, површина 80 м², приватна кућа са гријањем, 120 КМ по лежају, близу Економског и Правног факултета, тел. 065/270-797.

Издајем једнокреветну собу у центру града, централно гријање, тел. 065/573-046.

Издајем собу у центру града студенткињи непушачу, тел. 051/300-109.

Издајем двокреветну собу дјевојкама, посебан улаз, централно гријање, одлични услови, Нова варош, Бањалука, тел. 051/305-072.

Издајем двокреветне и једнокреветне собе, кабловска, централно гријање, тел. 051/312-055.

Издајем собу двјема дјевојкама у стамбеној згради, централно гријање, Борик, цијена 130 КМ, тел. 066/219-543.

Издајем двокреветну собу за студенткиње код Медицинског факултета, 150 КМ, тел. 051/216-146; 064/423-66-12.

Издајем женској особи намјештену собу са гријањем, употребом кухиње, близу болнице, тел. 051/351-680; 065/450-544.

Издајем студентима двокреветну собу у стамбеној згради, гријање, кухиња, кабловска ТВ, Борик, тел. 051/251-182; 065/664-698.

Издајем собе дјевојкама, са гријањем, тел. 065/846-256; 051/305-036.

Издајем студенткињама двокреветну намјештену собу, посебан улаз, кухиња, дневни боравак, купатило, гријање, цијена 130 КМ, тел. 051/436-587; 065/668-870.

Издајем дјевојци намјештену собу са централним гријањем, насеље Росуље, тел. 065/610-119.

Издајем собу у Борику, у ул. Ж. Мишића 65, повољно - интернет и кабловска (код кампуса), тел. 051/255-715; 065/823-034.

Издајем лежај и тражим цимера студента, за стан у приватној кући, са супер гријањем, 130 КМ лежај, близу Економског факултета, тел. 065/270-797.

Издајем намјештену собу код Гимназије са гријањем, посебан улаз, тел. 065/588-889.

Издајем намјештену собу у ул. Драге Малића 13, тел. 051/216-011.

Издајем дјевојкама намјештену једнокреветну собу са посебним улазом и централним гријањем, тел. 065/605-477.

Издајем студентима или ученицима намјештену двокреветну собу са купатилом, посебан улаз, Обилићево, тел. 051/464-366; 065/988-020.

Издајем озбиљној студенткињи собу са балконом у центру града, гријање, кабловска, цијена повољна, звати послије 17 часова, тел. 051/313-477.

Издајем собу за студенткињу. Булевар Војводе Степе Степановића 5, Обилићево, тел. 065/293-604.

Издајем преноћиште у центру Бањалуке, цијена 20 КМ, дневни одмор 25 КМ, тел. 065/384-318; 051/314-932.

Издајем намјештене собе, централно гријање, посебан улаз, тел. 051/281-664; 065/523-246.

Издајем собу за студенткињу, употреба кухиње и купатила, централно гријање, тел. 051/460-514.

Издајем двокреветне и једнокреветне новонамјештене собе код Ребровачке цркве, тел. 065/631-613.

Издајем дјевојци једнокреветну собу, ТВ кабловска, употреба кухиње и купатила, централно, Обилићево, тел. 063/893-982; 051/924-198.

Издајем стан, три собе на спрату куће, одвојено, погодно за више особа, повољно, по договору, тел. 064/449-90-77; 065/902-541.

Издајем студентима собу и кухињу, улаз посебан, Бањалука, тел. 051/306-282.

Издајем собу у центру града студенту мушкарцу непушачу, тел. 065/797-368.

ПОТРАЖЊА

Тражим цимера, студента у двокреветној соби са централним гријањем, са кухињом и купатилом, 150 КМ са свим обавезама, тел. 065/900-474.

ВИКЕНДИЦЕ

ПРОДАЈА

Продајем викендицу и два дунума земље у Зеленом виру, вода, струја, телефон, звати послије 15 часова, тел. 051/424-935.

Продајем викендицу на путу Бањалука - Јајце, 8 км од Бањалуке, тел. 065/955-895.

Продајем викендицу (девастирану), код Слатине у Горњим Кадињанима, од Бањалуке 18 км, струја, асфалт, воће, ограда, четири метра од ријеке, тел. 065/319-295.

Продајем или мијењам за стан мању викендицу у Шушњарима са пет дунума земље, тел. 065/797-368.

Продајем викендицу 7,5,х5,5, П+С, са 1.100 м² земљишта, ограђено, у Слатини, удаљено од центра Слатине 1.500 метара, тел. 065/763-941.

Бањалука, Крчмарице, продајем викендицу 6х4,5, са 2.000 м² земље, са погледом на град, тел. 065/763-941.

Продајем викендице у Крупи на Врбасу, Јаруганима, Врбањи и Ријечанима, повољно, тел. 065/562-426.

Продајем викендицу у горњој Слатини, 110 м², са 10.60 м² земљишта код резервара, тел. 051/257-206; 065/218-467.

Продајем викенд кућу са два дунума земље и воћем, 1/1, све у огради, Алексићи, општина Лакташи, тел. 066/683-034; 457-103.

Продајем викендицу у Чардачанима, чврста градња, вода, струја, тел. 065/966-808; 065/581-713.

Продајем викендицу у Јошавци (Челинац) 2.075 м² земљишта, папири уредни, цијена 30.000 КМ, тел. 051/922-778; 065/406-984.

Продајем већу викендицу - кућу у Шушњарима, тел. 065/797-368.

Продајем викенд кућу на Крчмарицама 7х8 м, три дунума земље под воћем, вода, струја, асфалт, тел. 066/449-683.

ИЗДАВАЊЕ

Издајем викендицу у Кнежеву 4+1 лежаја 30 КМ, седам дана минимално, тел. 065/811-058.

МОТОРНА ВОЗИЛА

ПРОДАЈА

Продајем "форд ескорт" караван, 1.6 кубика, 16 V, бензин, 1997. г. п., регистрован до децембра 2012. године, клима, серво, ABS, ел. подизачи, аир бег, тел. 065/528-238.

Продајем "пасат" 1,8 бензин (лимузина) год. 12/91. у одличном стању, тел. 38765/611-142 и 051/ 461-569.

Продајем "астру 1.7 DTI ", год. 2003. регистрована до 8.2013. цијена 7.800 КМ, тел. 387 65/911-775.

Продајем лимузину "југо корал 55 С", 1995. г. п., регистрован до маја 2013, плави, Бањалука, тел. 387 66/937-556.

"Нисан лаурел" дизел, 2,3 лимузина, одличан, нема корозије, 1988. г. п., повољно, тел. 065/297-493; 065/068-663.

"Пасат" 1,6 дизел 1987. г. п. одличан, добар мотор и каросерија, све исправно, повољно, тел. 065/297-493; 065/068-663.

Продајем "југо 55", 1989. година, има гас атест, одличан, црвени, 1.400 КМ за кеш, алу. фелге, тел. 065/297-493; 065/068-663.

Продајем "рено клио". 1992. г. п. бензинац, пет врата, регистрован 22.3.2013. цијена 1.650 КМ, добро очуван, тел. 051/581-033.

Продајем "голф 1" дизел, 83. г. п., регистрован, у добром стању, пет брзина, цијена по договору, тел. 066/225-356.

Продајем "форд сијеру" 2.0, 1987. г. п., регистрована до априла 2013. године, очувана, лакирана, хитно, 1.100 КМ, тел. 065/610-118.

Продајем "форд сијеру", 1987. г. п., лакирана, у добром стању, регистрована до априла 2013, хитно, 1.150 КМ, тел. 065/354-915.

"Форд ескорт" 1.3 бензин 1992. г. п., регистрован до маја 2013. године, тел. 065/365-163.

Продајем "пасат 1,6 D" караван, рег. до краја маја 2013. године, цијена 1.950 КМ, тел. 066/944-700.

Продајем мотор "томос APN 6 алпино", год.1999, регистрован, тел. 065/864-293.

Продајем "алфа ромео" GT, 1.9 TD, фул опрема, металик, црни, сервисна књига, у одличном стању, стране табле, повољно, тел. 066/528-897.

Продајем "форд ескорт", 1984. г. п. цијена по договору, тел. 065/932-539.

Продајем "голф 2", бијеле боје и сређен, тел. 065/397-138.

Продајем "опел корсу 1,2" мотор добар, лакиран, повољно, 1.100 КМ, препис одмах, тел. 065/297-493; 065/068-663.

Продајем "мерцедес 190 Е" 1986. г. п., 1.500 КМ, добар, могућа замјена, тел. 065/297-493; 065/068-663.

Продајем "мерцедес 250" дизел, одличан, сачуван, регистрован, повољно или мијењам за џип, тел. 065/297-493; 065/068-663.

Продајем "мерцедес С 220" CD 1998. год. караван, повољно, очуван, 22.400 пређено, кожа, тел. 065/297-493, 065/068-663.

Продајем "голф 1", г. п. 1981, бензин - гас, тел. 065/621-750.

Продајем "сузу" г. п. 1970, регистрована, у исправном стању, тел. 051/460-963.

Продајем камион хладњачу фургон "фијат", комбиновани са термо кингом, пет тона, погодан за угоститељство, цијена 6.000 КМ, тел. 065/585-733.

Продајем "рено меган" 2003. 1,5 DCI регистрован, пређао 166.000 км, сервисна књига, цијена по договору, тел. 065/415-163.

Продајем "рено 5 С40", 30 KW, 956 цм³, бензин, повољно, црвени, регистрован, 1.000 КМ, веома мало троши, тел. 065/297-493; 065/068-663.

Продајем "кеди форд курир" 1,8 дизел, 1997. годиште, регистрован, повољно, могућа замјена, тел. 065/297-493; 065/068-663.

Продајем "пежо 407" 2.0/100, пређао 180.000 км, децембар 2004. године, тел. 065/613-446.

Продајем "опел корсу", 1.2, г. п. 2000., регистрована, нове гуме, клима, тел. 066/399-121.

Продајем "форд ескорт" караван, 1.6 кубика, 16 V, бензин, 1997. г. п., регистрован до децембра 2012. године, клима, серво, ABS, ел. подизачи, аир бег, тел. 065/528-238.

Продајем "пежо 207", г. п. 2007, 1.4 бензин, 90 КС, фул опрема, пређао 70.000 км, први власник, сервисна књига, у одличном стању, тел. 066/528-897.

Продајем "југо корал" 55 GVL, г. п. 1989, регистрован до јануара 2013, цијена по договору, тел. 065/905-823.

Продајем камион "форд белфорд", носивост пет тона, исправан, очуван, ал. странице каросерије, са покретном рампом, нерегистрован, цијена по договору, тел. 065/644-550; 052/911-266.

Продајем "стојадина", тел. 066/247-311.

Продајем "мерцедес 124" 250 D у екстра добром стању, 4.500 КМ, трула вишња, препис одмах, регистрован до 7.2013, тел. 065/297-493, 065/068-663.

Продајем "голф 2", 1986. г. п., тел. 065/949-750.

Продајем "опел зафиру", 2-0 DTI, 2003, плаћена царина и ПДВ, у одличном стању, цијена 7.900 КМ, тел. 065/040-404.

Продајем "голф 2", офарбан, регистрован и сређен мотор, цијена по договору, тел. 066/617-811.

Продајем "мерцедес Е 300" TD 1997, у одличном стању или мијењам за "мерцедес Е 220" 2004/2006. г, тел. 065/631-613.

Продајем веспу "јамаха" 125 кубика, црвена, г. п. 1988. у неисправном стању, тел. 066/187-866.

Повољно продајем "рено 5" у добром стању, могућа замјена, тел. 065/297-493; 065/068-663.

Кеди "форд курир" дизел, у одличном стању,1996 г. п. повољно, могућа замјена, препис одмах, тел. 065/297-493; 065/068-663.

Продајем хаварисан "југо 45" (предња страна) одјављен, 250 КМ, тел. 065/382-742.

Продајем "пасат караван", дизел 1987., тел. 065/994-720.

Продајем "мерцедес 190 D" у добром стању, широка лајсна, HBS, централно закључавање, 1992. г. п., тел. 051/305-585; 065/217-039.

Продајем "пасат" 2006, 1,9, 77 kW, 105 КС, 180.000 км, цијена 16.000 КМ, металик сиви, караван, тел. 065/902-799.

Продајем "рено меган", седан 1.9 DCI, 2004, плаћена царина и ПДВ, као нов, сиви металик, цијена 9.900 КМ, тел. 065/040-404.

Продајем "митроен ксара" 20 HDI г. п. 2001. повољно, регистрован, тел. 065/526-282.

Продајем "рено меган седан", 2003, регистрован, као нов, црвени, 1.5 DCI, 9.500 КМ, тел. 065/826-640.

Продајем "рено сеник", 2004, 1.5 DCI, у одличном стању, регистрован годинама, нове гуме, 8.900 КМ, тел. 065/826-640.

Продајем "гоф 1" дизел, 1983. г. п., очуван, регистрован, цијена повољна, тел. 066/225-356, 065/578-220.

"Пежо" 1,6 2003 г. п. пређао 91.000 км, цијена 7.400 КМ, могућа замјена за модел 206 караван, тел. 065/297-493; 065/068-663.

Продајем "опел омега" 2,5 DRDI, г. п. 2002, кожа, клима, екстра стање, 10.500 КМ, тел. 066/769-814.

Продајем "рено лагуну" 1.9. DCI г. п. 2003. пређао 14900 км, металик плава, регистрован до октобра 2013. године, тел. 065/614-698.

Продајем "митроен АХ" 1,4 TRD, дизел год. 1996. цијена 1.200 КМ, тел. 065/884-102.

Продајем "рено клио", регистрован, 5.500 КМ, тел. 065/919-776.

Продајем "голф 4", 1998. год. производње, TDI 66 KW, црвени металик, цијена 7.800 КМ, тел. 065/612-185.

Продајем "пежо 306" 1,9 дизел, 1995. г. п. у одличном стању, тел. 065/528-247.

Продајем "мерцедес геншер 300 D", 1985 г. п., урађена генералка, тел. 063/893-982.

Продајем "опел аскону" 1.6 и, 1986 г. п., нерегистрована, тел. 065/568-658.

Продајем "опел рекорд" 1,8 караван, г. п. 1985. у возном стању, регистрација до марта 2013., бензинац, тел. 066/548-592.

Продајем "голф 4", крај 2001, лимузина, 1.9 TDI, тек увезен из Њемачке, све плаћено до регистрације, екстра стање, тел. 065/417-119.

Продајем "VW буба 13035", 1972. г. п., у возном стању, регистрована, цијена 700 КМ, тел. 065/435-851.

Продајем "опел астру" 20 DTI дизел 60 KW, 82 кс, 99 г. п. сива металик, 190.000 км, ABS, клима, централно закључавање, регистрован до 28.8.2013. године, цијена 5.600 КМ, нов акумулатор, тел. 065/633-378.

Продајем "мерцедес 190 Е", аутоматик, 1983. г. п., регистрован 6/2013, бијели, одржаван, седам година власник, хитно, цијена 1.500 КМ, тел. 066/528-897.

Продајем "фијат уно", 2000. г. п., регистрован до новембра 2013. године, тел. 065/949-750.

Продајем "мерцедес С класа 220 цли, година производње 2002, у одличном стању, тел. 065/622-173.

Продајем "голф 1 D", 1983. г. п., очуван, регистрован, цијена повољна, тел. 066/225-356; 065/578-220.

ЗАМЈЕНА

Мијењам нов "хјундаи I 20" из салона за грађевински плац у околини града Бањалука или заању викендицу по договору. Звати послије 16 часова, тел. 066/830-251; 387 65/697-857.

КУПОВИНА

Купујем све врсте аутомобила до 300 КМ, тел. 065/636-004.

Купујем VW комби стари тип Т1, предња шајба из два дијела, у било каквом стању или само дијелове, тел. 065/342-713.

Откупљујем све врсте возила која су за отпис до 300 КМ, тел. 065/859-069.

Купујем путнички комби "мерцедес вијано", тел. 065/631-613.

Купујем очуван скутер до 100 КМ, тел. 065/631-613.

Купујем четири челичне фелге Р16 за "рено" са четири рупе, тел. 38765/594-934.

ДИЈЕЛОВИ И ОПРЕМА

Продајем четири челичне фелге Р16 за "рено", са пет рупа, тел. 387 65/594-934.

Продајем све врсте ретровизора за аутобусе, камионе, комби возила, џипове, те крива и резана огледала са уграђном, фарови за "голф" и "мерцедес", тел. 065/538-048.

Продајем добру ауто-приколицу, повољно, има плате, гибњеве, тел. 065/297-493, 065/068-663.

Продајем четири гуме М+С 14 за "мерцелес јумбаш", тел. 065/931-383.

Продајем двије гуме 255-35+20, тел. 065/931-383.

Продајем четири алу. фелге са гумама 14-ке за "голф" двојку или тројку, цијена 250 марака, тел. 066/521-989.

Продајем приколицу, нето носивост 400 кг, са церадом, јамови ростфрај, 450 КМ, тел. 066/499-664.

Продајем ауто-приколицу, сва потребна опрема, изузетно квалитетна или мијењам за дрва, тел. 051/281-695.

Продајем нову хидрауличну дизалицу за подизање камиона и аутобуса, тел. 064/4499-077.

Продајем алу. фелге за "ауди јаје", петокраке, 15 пола, екстра, цијена 250 КМ, тел. 065/828-437.

Продајем ауто-приколицу тежине 200 кг, а носивости 500 кг, са церадом и наставцима, скоро нова, повољно, тел. 065/671-190.

Продајем нов фар за "опел астру", тел. 065/931-383.

Продајем бову за ауто-гас, 80 литара, погодна за комби, већи аутомобил, компресор, тел. 065/011-065.

Челичне фелге величина 15, пет рупа, за "опел", у добром стању, 100 КМ, тел. 066/072-531.

Продајем дијелове "југа 45", анласер, четири гуме, хладњак, шајбу, тел. 065/979-210.

Продајем дијелове за "форд шкорпион", 2.0 бензин, 1997. г. п., без лимарије све супер, тел. 065/608-035.

МАШИНЕ И АЛАТИ
ПРОДАЈА

Линија за дејонизацију воде и машина за сокове газиране и сирупе, повољно, тел. 065/297-493, 065/068-663.

Продајем ручну машину за мљевење воћа, тел. 065/548-744,051/303-603.

Продајем машину за сјечење керамичких плочица (повољно), тел. 066/469-404.

Продајем апарат за прање аута, има врућу воду и компресор са двије главе, тел. 065/931-383.

Продајем повољно машину за прављење кључева, њемачке производње, тел. 065/297-493, 065/068-663.

Продајем трактор "кормик", четири цилиндра, брначе, косачица, тракторска приколица, тел. 065/776-099.

Продајем мотор циркулар 11 KW, зупчанике, цријево за ваздух, тел. 066/063-560.

Хитно продајем строј "Мио стандард" Осијек, млин, циркулар, обларица, брусилица очуван екстра, тел. 065/656-431.

Продајем моторну пилу "јохенсон", шведска, цијена 200 КМ, тел. 066/944-700.

Продајем машину за шивање, портабл, тел. 051/308-895, 065/303-811.

Продајем стубну угаону бушилицу за метал "металап СБ - 26 професионал МК-2", исправна, као нова, повољна цијена, тел. 066/814-693.

Продајем моторну пилу "партнерку", исправну, 200 КМ, тел. 065/470-842.

УГОСТИТЕЉСТВО
ПРОДАЈА

Продајем апарат за гирос или кебаб, цијена 1.000 КМ, ростфрајну напу, цијена 850 КМ, два округла барска стола, цијена 80 КМ по комаду, расхладну ростфрајну витрину, 120 цм, цијена 550 КМ, тел. 065/414-555.

Продајем алуминијумске столове и столице за угоститељство, тел. 065/683-125.

ЗАНАТСТВО
ПРОДАЈА

Гријање, радијатор, нов, три ребра, 70x10, вентили и држачи, 30 КМ, тел. 065/988-047.

ГРАЂЕВИНАРСТВО
ПРОДАЈА

Хитно продајем стару циглу 28x14x7 цм, вањска и унутрашња врата куће, тел. 065/510-996.

Продајем жељезо 12, креч, сипорекс, цријеп, каплје, салонит плоче кодор, трупац ораха, даска, колица, тел. 066/949-117.

Продајем кровну конструкцију од суве храстове грађе са плафонским гредама за кућу или викендицу, вел. 5x6 метара, тел. 065/611-654.

Продајем храстова улазна врата са два крила 205x125, лијева, скоро нова, тел. 066/776-188.

Продајем нови цријеп "кикинда 333", 700 ком., цијена ком. 0,60 КМ, тел. 065/925-909.

Продајем армиране бетонске стубове разних дужина за мрежу и бодљикаву жицу, тел. 051/388-094, 066/252-990.

Продајем фосне дебљине 5-10 цм, различите дужине, тел. 065/861-766.

Продајем балконска врата, два комада и два прозора, дупла остакљена, сачувани, 210x80; 140x120, тел. 051/281-331.

Продајем половну столарију: врата собна 2000x90, врата балкон 220x80, прозори 140x140,120x140, тел. 065/213-691.

Продајем упола цијене скоро нову столарију за кућу, прозори са гриљама, тел. 065/535-708.

Продајем екстра столарију, прозор 140x140, три комада, балконска врата 220x80, три комада са ролетнама, тел. 065/454-388.

Тражи се донатор сувласник за доградњу стамбено-пословног објекта, тел. 051/372-085.

РАЧУНАРИ
КУПОВИНА

Купујем LCD монитор 17, 18 или 19 инча уз гаранцију, тел. 065/870-004.

МУЗИКА
ПРОДАЈА

Продајем повољно половну музичку линију AIWA, тел. 065/716-678.

Продајем вуфер са појачалом и звучницима, 250 W, цијена 100 КМ, тел. 065/470-842.

ПОТРАЖЊА

Потребне дјевојке које желе да пјевају народне и староградске пјесме, примају се и почетнице, тел. 051/460-898.

АПАРАТИ ЗА ДОМАЋИНСТВО
ПРОДАЈА

Продајем DVD "daevu" нов видеорикордер, фотоапарат "олимпус" са пуњачем за батерије, микроталасну пећницу, одлична, тел. 065/011-065.

Шпорет електрични и шпорет на дрва десни на продају, тел. 065/687-698.

Продајем шпорет, струја, гас, повољно, тел. 065/974-841; 051/303-359.

Продајем веш-машину "горење" у исправном стању, очувану, повољно, тел. 051/303-359; 065/974-841.

Полован, исправан шпорет (гасструја) "кончар", цијена 120 КМ, тел. 065/836-947.

Продајем фрижидер 175 л, тел. 066/477-571.

НАМЈЕШТАЈ
ПРОДАЈА

Продајем шпорет "елиос" 60x70, десни, повољна цијена, звати до 21 час, тел. 461-108.

Продајем камин мало кориштен, тел. 066/091-680.

Продајем тросјед, двосјед и фотељу као ново, регал нови, тел. 051/470-621, 065/984-160.

Продајем тросјед као нов, и пећ на дрва са роровима, тел. 065/980-038.

Повољно продајем класични дјечији креветац, 120/60, са душеком или без, тел. 065/891-644.

Продајем собни и кухињски намјештај повољно, кауч, двосјед, тросјед, брачни кревет, регал и друго, тел. 066/331-179.

Продајем "горење" шпорет са стаклокерамичком плочом стар једну год. и фрижидер, тел. 065/638-666.

Продајем комбиновани шпорет гас - струја, тел. 065/305-559.

Продајем очуван тросјед, цијена 50 КМ, тел. 065/663-203.

Продајем француски лежај, цијена 250 КМ, тел. 065/441-115.

Продајем шпорет за парно гријање полован као нов (десни), тел. 065/696-071.

Продајем двосјед, фотељу, два мадраца, повољно, тел. 051/303-359; 065/974-841.

Продајем тапациране столице са металном конструкцијом, погодно за простор за славе, 20 КМ по комаду, тел. 065/298-400.

Продајем двије веће фотеље, масивно дрво, и ниски стаклени столић, цијена 200 КМ, тел. 065/686-991.

Продајем двосјед за 50 КМ и тросјед као нов, тел. 065/980-038.

Продајем "Врбасов" креденац - пуно дрво и сто са шест столица, резбарен, тел. 065/856-888; 051/388-451.

Продајем повољно стари намјештај, тел. 051/218-276; 066/931-453.

Повољно продајем два дјечија кревета, тел. 051/316-011.

Продајем комплет намјештај, тел. 065/454-388.

Продајем витрину дужине 147x053 цм, горњи дио у стаклу, тел. 068/980-969.

УСЛУГЕ
ОСТАЛО

Постављање керамичких плочица и комплетна санација купатила, повољно и брзо, тел. 066/338-840.

Водоинсталатер изводи све ситне водоинсталатерске радове, а то су: монтажа, и демонтажа бојлера, чишћење бојлера од каменца, отчепљавање одвода и друге водоинсталатерске радове, тел. 387 65/875-684.

Хидроизолације равних кровова, подрума, базена итд. изводимо професионално, 25 година искуства, тел. 051/253-769; 387 65/773-852.

Брзо квалитетно и са гаранцијом радим водоинсталације и канализацију као и ситне поправке, те машинско одштопавање. Рако, тел. 051/211-763; 387 65/546-390.

Сервис телевизора, музичких линија, појачала и сличних уређаја, превоз и дијагностика бесплатни, тел. 38765965291; 051/435-000.

Чистимо септичке јаме и отчепљавамо све врсте одвода, тел. 387 65/605-183.

Израђујем предмете од дрвета за домаћинство (столове, столице, стијене...), тел. 065/388-044.

Професор енглеског језика даје часове (селам КМ) и инструкције (осам КМ), преводи текстове и документа, судски тумач - преводилац, тел. 065/938-401.

Услуге прања и сушења свих врста тепиха, превоз по потреби обезбијеђен, тел. 051/371-700; 065/885-944.

Чувала бих дијете у свом стану, старости до шест година, тел. 065/412-485.

Искусни кућни мајстор обавља све врсте кућних послова, електро и водоинсталација, молерај, браварске и остале послове, врло квалитетно и професионално, тел. 065/980-038.

Пишем повољно школске саставе, лектире, есеје, тел. 066/235-240.

Дајем часове на хармоници и синтисајзеру, на програму су народне пјесме и кола, тел. 051/460-898.

Електичар-уградња, замјена аутоматских осигурача, интерфона, гријача, бојлера, сензора, индикатора, громобрана, инсталација. Долазак бесплатан, Бањалука. Хитна интервенција 0-24 часа, тел. 065/566-141.

Електричар врши замјену дотрајале опреме, поправља старе и уграђује нове електроинсталације, тел. 065/418-878.

Мађиничар, продајем књигу за мађиничарске трикове са картама, десет КМ, тел. 065/399-041.

Вршим услуге клања свиња, прасића, телади, јаради и остало, тел. 065/566-181.

Нудим услуге кречења, радим унутрашње и ваньске фасаде, керамику итд., тел. 066/536-311.

Радим металне ограде, капије и надстрешнице, тел. 051/463-329; 065/321-392.

Професор географије даје инструкције, тел. 065/390-670.

ВКВ зидар ради квалитетно малтерисање, цијена 3,5 КМ/м² и остале послове, тел. 066/850-695.

Инструкције из математике за основце и средњошколце, двочас 15 КМ, долазим код вас, тел. 065/562-027.

Водоинсталатер изводи све ситне водоинсталатерске радове, тел. 065/875-684.

Машинске глазуре, фасаде, молерај, санације, тел. 066/777-377.

Бесплатно одвозим старе вешмашине, шпорете, замрзиваче, каде, радијаторе и слично, тел. 065/898-589.

Сервисирам рачунаре, дижем системе, инсталирам све врсте програма, тел. 066/852-373.

Поправљам оквире свих врста наочара брзо и квалитетно, Алеја Светог Саве 16, тел. 051/318-227.

Кућни мајстор обавља све врсте кућних послова, електро и водо инсталација, молерај, квалитетно и брзо, повољно, тел. 065/898-454.

Дајем инструкције из њемачког језика, припремам за полагање испита А1, Б1, Ц1, тел. 066/491-699, 051/312-913.

Мађиничар тражи ангажман у ресторану или кафићу, тел. 065/399-041.

Професор математике даје инструкције ученицима и студентима. По потреби долазимо на адресу, цијена повољна, тел. 066/233-318.

Професор њемачког језика врши превод уз овјеру и даје инструкције, тел. 065/597-780.

Инструкције из математике ученицима основних и средњих школа даје професорка математике, тел. 065/481-325.

Израђујем шамоте за "алфа" шпорете "седмицу" и "деветку", шамотирам и остала ложишта, тел. 051/350-923; 065/831-729.

Лимарско-браварске послове обављам квалитетно и повољно, тел. 065/513-672.

Озбиљна жена чистила би пословне просторе, степеништа, тел. 066/790-685.

Професорка даје инструкције из физике и математике (двочас десет КМ), тел. 065/561-087.

Одговорна жена његовала би старију особу на подручју Бањалуке, тел. 065/848-829.

Вршим селидбе, превоз људи и робе комбијем мерцедес "спринтер", имам радну снагу, тел. 065/011-183.

Срећујем и чистим станове и стубишта, дворишта и остало, тел. 066/399-903.

ВКВ молер, брзо, квалитетно и повољно радим комплетан молерај, глетовање, кречење и лакирање столарије, тел. 066/818-425.

Дајем часове математике ученицима и студентима, цијена часа дијели се са бројем полазника, тел. 051/465-553; 066/430-105.

Наставница математике даје инструкције ученицима основне школе, тел. 051/302-196.

Школа рачунара "Giga Computers" нуди све врсте курсева за рад на рачунарима, полагање сертификата, звати сваки дан од осам до 16 часова, тел. 051/213-088.

Вршим услугу за сервисирање рачунара, умрежавање, надоградњу, инсталацију свих врста програма, тел. 066/852-373.

Инструкције из енглеског за све узрасте, фонетика, граматика, идиоми, конверзација, тел. 065/054-805.

Превозим путнике аутомобилом у земљи и иностранству, повољно и професионално, по договору, тел. 066/034-484.

Професор разредне наставе даје часове од првог до петог разреда, тел. 065/767-645.

Жена 42 године, говори њемачки, чувала би дјецу у Њемачкој, тел. +38766-328-933.

Професор разредне наставе давала би часове дјеци од првог до петог разреда, насеље Нова варош, Центар 1 и 2, тел. 065/767-645.

Озбиљна жена чувала би једно дијете или старију жену, тел. 066/520-931.

Жена тражи чување дјетета, само озбиљне понуде, тел. 066/226-935.

Професор разредне наставе давала би инструкције дјеци од првог до петог разреда, тел. 065/767-645.

Дајем инструкције из хемије основцима и средњошколцима, тел. 065/305-559.

Градимо ранчеве, правимо камине, пецане, фонтане, базене и радимо све од камена, тел. 065/631-613.

Изводим молерско-фарбарске радове, тел. 065/605-835.

Физиотерапеут пружа услуге комплетне и парцијалне масаже у вашем дому, тел. 065/373-906.

Озбиљна госпођа тражи дијете за чување на подручју Бањалуке, тел. 066/992-156.

Ново, сервис и складиштење гумених и PVC чамаца, у зимском периоду, надувани и у просторији без влаге, Бањалука, тел. 065/990-944.

Димњачар - чистим димњаке, централне пећи и котлове за гријање, тел. 051/483-144; 065/670-639.

Професорка у пензији радила би са дјецом школског узраста, помагала у учењу, водила их у школу и из школе, тел. 065/305-559.

Чувала бих једно дијете или старију женску особу, тел. 066/008-400.

Радим све зидарске радове, малтерисање и постављање плочица, тел. 051/488-959; 066/698-107; 066/691-216.

ГАРДЕРОБА
ПРОДАЈА

Продајем кратку бунду од правог крзна, звати послије 18 часова, тел. 051/464-813.

Продајем 50 нових женских и мушких одјевних предмета, из Њемачке, 15 КМ по предмету, тел. 066/429-643.

Ради затварања бутика продајем женску гардеробу - омладински програм, све од пет КМ, тел. 065/680-861.

Продајем два нова зимска дукса "нортброок" (вел. L и XXLk, боја сива, 75 одсто памук, 25 одсто полиестер, цијена 28 КМ (један), тел. 052/233-550; 065/819-819.

Повољно продајем мушку црну кратку бунду "меклауд", Борис, Бањалука, тел. 066/058-793.

Продајем пакет нове женске и мушке гардеробе 70 одсто јефтиније, тел. 066/429-643.

Продајем повољно црну бунду од нерца, тел. 066/485-496.

Продајем женску кратку крзнену бунду, лисица, тел. 051/214-787.

РАЗНА РОБА
ПРОДАЈА

Продајем повољно три пара скија, везове и панцерице, веће и мање, тел. 38765/404-140.

Продајем ловачку пушку "бајкал", калибар 12 мм, тел. 387 65/404-140.

Продајем ловачку пушку двоцијевку марке "шпањолка", тел. 387 66/150-296.

Продајем ловачку пушку двоцијевку ИЗ-КГ 16 мм, лицима с дозволом, тел. 065/666-197.

Продајем мало коришћену шивећу машину марке "Paff", тел. 665/529-275.

Продајем фискалну касу "инвента", тел. 065/902-804.

Продајем 25 метара поцинчаних цијеви за воду, велику бову 80 л за ауто-гас, погодна за комби или већи аутомобил, тел. 065/011-065.

Продајем пећ за етажно гријање "фамок" 2,3 kW и ТА пећ шест kW, тел. 065/568-658.

Продајем дигитални "витафон", нов, некоришћен, цијена 200 КМ, тел. 051/501-642; 065/830-352.

Продајем уникатну етно-колекцију, вез на стаклу, погодну за поклоне за сваку прилику, као и за продавницу - бутик, медијски познати рад, тел. 051/501-642; 065/830-352.

Стари новац, пегле, слике, ордени, вериге, брначе, кантари, кубуре, књиге, тел. 065/628-973.

Продајем "Рojалово" краљевско посуђе, два комплета 2x6, оригинал, у кутијама, тел. 066/168-191.

Продајем дјечија "чико" колица дупла, одлична сједалица, љуљашка, клацкалица, тел. 066/168-191.

Продајем слику Бекира Мисирлића "Макови", уље, тел. 066/168-191.

"Sonyplaystaton-1", са свом опремом, више игрица, сви каблови, исправан, Бањалука, 100 КМ, тел. 062/124-525.

Пуначи за дигиталне фотоапарате, лаптопе, видео-камере, мобилне телефоне, ново, гаранција, Бањалука, тел. 065/485-955.

Продајем књиге за прву годину

правног факултета, екстра цијена, 80 КМ, тел. 065/612-185.

Погони за печење, зидани и лимени, са једним и два ражња, окретачи и са ражњевима за тежину од 20 до 150 кг, тел. 065/548-744,051/303-603.

Продајем музичку линију, тел. 051/302-196.

Џепна конзола Sonyplaystation - PSP, mode PS-VITA, осам игрица, откључана, пуњач очуван, Бањалука, 200 КМ, тел. 063/674-534.

Продајем суђе, еспаџ, тањири, овали и друго, за ресторан, тел. 065/950-098.

Продајем пиштољ "берета" калибар 7,65 мм, лицима са дозволом и 40 метака, тел. 065/321-176.

Продајем видео-рикордер (неисправан - мањи квар), цијена десет КМ, тел. 065/399-041.

Продајем вунени тепих повољно, тел. 065/672-507.

Угаона гарнитура, 220 КМ, колор ТВ, екран 66, даљински, "Чајавец", 55 КМ, мали кухињски бојлер "Тики-Горење", 45 КМ, Бањалука, тел. 061/683-060.

Бицикл "Mountingike-ALPINA", широке гуме, модел пацифиц, сребрни схимено опрема, Бањалука, 140 КМ, тел. 065/518-850.

Повољно продајем гробна мјеста у гробљу "Свети Пантелија", тел. 065/277-354.

Sonyplaysation-2, посљедњи модел, силвер, откључан, као нов, игрице, џојстик, Бањалука, 200 КМ, тел. 065/754-572.

Продајем бојлер 50 л, "мебош" и програматор за веш-машину, тел. 051/255-691.

Линија за дејонизацију воде без улагања на гориво, повољно, хитно, тел. 065/297-493; 065/068-663.

Продајем бетонску гробницу за двоје код цркве у Клашницама - Лакташи, тел. 065/771-282.

Продајем гробницу шестицу у новом дијелу Ребровачког гробља, тел. 065/517-528.

Продајем стакло за овални трпезаријски сто 1,10x1,50, цијена 80 КМ, тел. 065/950-098.

Продајем пиштољ "италијанска берета", шестица, на дозволу, тел. 066/152-155.

Продајем хармонику "ројал стандард", половна, 120 басова, добра за обучавање, тел. 066/469-404.

Повољно продајем или мијењам за дрва или ракију добро очуване ствари: улазна жељезна врата, столове за роштиљнице, каду за купатило, два фрижидера, исправна и друго, тел. 066/726-106.

Продајем ловачки ЦЗ карабин са дозволом, тел. 065/988-109; 051/301-571.

Продајем два гробна мјеста на новом гробљу, погодна за градњу гробнице са четири мјеста, тел. 066/316-867.

Продајем сталак за музичку линију и ТВ, месинг-стакло, цијена 120 КМ, тел. 065/950-098.

Продајем свијетлећу рекламу са два лица 50x70 цм, цијена 170 КМ, тел. 065/950-098.

Продајем два телевизора екран 60 цм и 50 цм, тел. 065/931-383.

Продајем футроване гумене чизме бр. 42, Бањалука, тел. 066/485-496.

Продајем гаражна врата 2,65x1,80, цијена 150 КМ, тел. 065/033-027.

Продајем кућни бицикл, степер и орбитек, из увоза, у одличном стању, повољно, тел. 051/216-969.

Продајем професионални козметички сто са усисивачем и хидрауликом и козметичку столицу, тел. 065/711-563.

Продајем завршену гробницу на гробљу у Дракулићу, дуплу, тел. 065/565-949; 065/575-338.

Продајем мушки бицикл, гријалицу и штампач, тел. 066/930-628.

Продајем два гробна мјеста на Градском гробљу у Бањалуци, тел. 066/953-305.

Продајем очуван вунени тепих 2,5x3,5 метара, тел. 065/686-991.

Продајем четири зидна купатилска ормарића, цијена 200 КМ, тел. 065/686-991.

Продајем врло повољно купиново вино, разне ракије и ликере врхунског квалитета, тел. 066/519-466; 051/465-626.

Продајем ТА пећ АЕG три kW, у одличном стању, цијена повољна, тел. 065/411-568.

Продајем веома очуван клинси усисивач "цептер", тел. 065/692-030.

Дигитани фотапарат "самсунг", 12 МРН, металик црвени, као нов, 105 КМ и дигитални фотоапарат "PackardBell", три МРН, очуван, 55 КМ, Бањалука, тел. 063/674-646.

Продајем дебеле свиње до 150 кг, може услуга клања до полутки, тел. 051/272-438.

Продајем уникатни ловачки карабин, изванредно очуван, цијена повољна, тел. 066/859-479.

Писаћа машина "олимпија", очувана, исправна, 60 КМ, Бањалука, тел. 064/414-3246.

Продајем очуван ТВ у боји "панасоник", екран 55 цм, цијена 100 КМ, тел. 065/686-991.

Продајем повољно ракију и дрва исцијепана, тел. 066/665-878, 065/450-934.

Продајем веома повољно ТА пећ тројку, тел. 065/708-747.

Продајем пећ за централно гријање на чврсто гориво, "топинг", 50 kW, двије сезоне коришћена, тел. 065/887-833.

Продајем нову пржионицу кафе и млин, на Паприковцу, повољно, тел. 065/692-276.

Продајем мало коришћен антидекубитусни душек, тел. 065/856-888; 051/388-451.

Продајем бетонску гробницу за четири сандука на гробљу "Цар Лазар", Дракулић, тел. 051/380-798.

Продајем прасад од 20 до 35 кг, цијена по договору, тел. 051/539-073.

Продајем копир апарат "канон" F 232400-3050 FC1-2305, Јапан, у исправном стању, тел. 065/512-186; 051/215-695.

Продајем позлаћени мушки ручни сат марке "rolex", тел. 064/4499077.

Продајем пиштољ "валтер", цијена 600 евра, тел. 065/583-306.

Повољно продајем собну пећницу у добром стању, тел. 066/973-063.

Продајем нов рисивер за сателитску антену, тел. 064/4499-077.

Продајем 300 бала сијена на Раковачким барама у Бањалуци, тел. 065/211-488.

Продајем на Первувовом гробљу гробницу за шест особа, бетонирана, тел. 065/633-378.

Продајем књиге "Пелагићев народни учитељ" (тврди повез, 957 стр., 40 КМ), "Траве и мелеми" Јове Мијатовића (тврди повез, 284 стр. 145 КМ), обје књиге су у добром стању, тел. 052/233-550; 065/819-819.

Продајем гармин нуви навигације разне има и за камион, мушку кожну фризерску столицу, усисивач сакура са комплетом и перачем, тел. 065/525-436.

Продајем дјечији креветац браон боје, Бањалука, тел. 066/485-496.

Продајем дјечију хармонику "Њесмастер Стела" у солидном стању, тел. 065/565-949.

Продајем велики атлас свијета у издању СН "Либер", екстра стање, тврди повез, 248 стр.), цијена 70 КМ, тел. 052/233-550; 065/819-819.

Продајем овна 70 кг, четири КМ по килограму, тел. 066/681-873.

Продајем писаћу електричну машину "Олимп", тел. 065/672-507.

Продајем два ужна радијатора, 1.500 W, девет ребара, као нови, цијена 50 КМ/ком., тел. 066/769-814.

Продајем бетонирану гробницу (три мјеста) на православном гробљу у Борику, тел. 066/681-873.

Продајем дјечији женски бицикл "пинки", као нов, за узраст од пет до 12 година, 70 КМ, Бањалука, тел. 064/414-39-70.

Продајем фискалну касу "експерт" у одличном стању, дефискализована, тел. 065/680-861.

Продајем повољно ТА пећ, три kW "елин Д", мало коришћена, тел. 051/355-933.

Продајем мушки бицикл, екстра стање, 80 КМ, тел. 066/769-814.

Продајем гробницу са шест мјеста на гробљу "Свети Пантелија" у Бањалуци, тел. 065/938-438; 065/940-958; 27288 Г.

Продајем бијели лавабо за купатило, одличан и собну свјетиљку усправну са двије помичне рефлекторке, тел. 065/011-065.

Продајем гробницу шестицу обложену мермером на гробљу "Свети Пантелија" иза капеле, уредна документација, тел. 065/527-758.

Продајем пиштољ 7,62 особи са дозволом, цијена повољна, тел. 065/814-132.

Продајем пет кубика дрвета, буква и граб, у Друговићима, тел. 066/860-892.

Продајем два гробна мјеста са завршеним спомеником, гробље "Свети Пантелија", цијена повољна, тел. 065/541-492.

Продајем нов "цептеров" тигањ, три литра, тел. 065/980-969.

Продајем цвијеће, дрво живота, високо 220 цм, за велике високе холове, тел. 051/464-813.

Дигитални апарат "Самсунг", 12 мрх, металик црвени, као нов, 105 КМ и дигитални фотоапарат "Packard-bell", 3 мрх, очуван, 55 КМ, Бањалука, тел. 063/674-646.

Продајем дјечији креветац бијеле боје, доброго очуван, врло повољно, тел. 065/251-944.

Продајем мушки ручни сат са позлатом марке "ролекс", тел. 064/449-90-77.

Продајем сто за рачунар димензија 120x60 цм, тел. 065/980-969.

КУПОВИНА

Откупљујемо све врсте сребрног и златног накита по најбољим цијенама!, тел. 387 66/257-048.

Откуп злата и сребра, Дервента, тел. 38766/299-097.

Откупљујемо све врсте златног и сребрног накита по најбољим цијенама, Бањалука, тел. 387 65/927-809.

Откупљујемо све врсте златног и сребреног накита по најбољим цијенама у Прњавору, тел. 38766/381-700.

Купујем ТА пећ тројку, тел. 065/919-895, 051/316-244.

Купујем "брунове" електричне апарате за бријање, може и половне, тел. 065/542-562.

Купујем очуван шпорет на дрва "алфа 90", ложиште лијево, рор десни, тел. 065/603-410.

Купујем стара одликовања, тел. 066/144-538.

Купујем гробницу за двоје, тел. 065/919-895, 051/316-244.

Купујем бојлер од 50 литара, тел. 065/919-895, 051/316-244.

Купујем ракијски котао, тел. 065/631-613.

ПОТРАЖЊА

Тражим шпорет "алфа" 70 или 90 на дрва десни, полован а добро очуван, тел. 065/334-582.

Примам на поклон етно-ствари, тел. 065/631-613.

ПОНУДА

Изашла је књига о Друговићима аутора Драге Јованића, цијена 20 КМ, тел. 065/517-821.

КУЋНИ ЉУБИМЦИ

ПРОДАЈА

Продајем петомјесечне паунове, шарене, бијеле и плаве, тел. 065/515-041.

Продајем штенад златног ретривера, тел. 065/202-188.

Продајем канаринце, тел. 065/833-659.

ПОТРАЖЊА

Примам на поклон пса малтезера или бишона, тел. 065/631-613.

ЗАПОШЉАВАЊЕ

Двадесет година радио сам у струци а сад без посла, угоститель-конобар, хитно, тел. 38766745594.

Тражим самосталну, амбициозну и вриједну особу за послове продаје, тел. 38765/309-526.

Мушкарац, 30 година, искрен и поштен, тражи посао - рад на имању и слично, тел. 38766634044.

Потребна три сарадника за финансијски маркетинг и менаџмент, минимум ССС, тел. 065/932-539.

Аутопраоници "Аутостар" у Лазареву потребан радник, тел. 051/371-758; 065/603-135.

Озбиљан мушкарац у чекању пензије тражи посао чувара, тел. 066/997-237.

Потребан радник за рад у аутопраоници, плата фиксна, тел. 051/371-700; 065/885-944.

Мушкарац, искрен и поштен, тражи посао возача комбија, кућног мајстора, електричара, чувара, послови телекомуникација и остало, тел. 066/135-000.

Потребна радница за мушки фризерски салон. Обавезно познавање бријања, тел. 065/922-965.

Куварица са доста искуства и пиц мајстор тражи посао, тел. 066/091-680.

Тражи се поштена жена која не троши никотин и алкохол за помоћ у кући у Драгочају, тел. 065/458-621.

ТУРИЗАМ ИЗДАВАЊЕ

Собе за ноћење и дневни одмор у Бањалуци, цијене повољне, тел. 051/305-644; 065/934-310.

ЛИЧНИ КОНТАКТИ

Момак 29 година, озбиљан, дискретан тражи даму за дружење, може SMS, тел. 38766/170-232.

Пензионер, 70 година, тражи жену од 65 до 70 година ради заједничког живота. Живим у селу Лилић, општина Србац, тел. 065/776-099 27354.

Мушкарац 48/189/87 жели да упозна дјевојку или разведену жену без обавеза до 45 година за брак, тел. 387 65/309-420.

Мушкарац, слободан и ситуиран, тражи ћенску особу до 45 година за упознавање и озбиљну везу, тел. 387 66/926-936.

Момак, 45 година, желио би да упозна слободну жену до 38 година, ради дружења, могућег брака, по могућности медицинску сестру, не одговарам на SMS поруке, озбиљна понуда, Бањалука, тел. 387 66/133-436.

ИЗДАЈЕ СЕ

пословни простор у центру града

од 1.000 м² погодан за

складиште или производњу

- утоварна рампа
- теретни лифт
- портирска служба
- видео-надзор

051/231-077

Звати од осам до 16 часова

Поштовани читаоци,

Настојимо да не припадамо никоме осим читаоцима. Трудимо се да будемо новине - поштене и непристрасне, отворене за сва мишљења. То је наш прилог Републици Српској какву сви желимо, толерантну, помирену и креативну. ГЛАС СРПСКЕ, на који вас позивамо да се претплатите, је још један допринос томе. Важно је да знате да се у нашем листу објављују тендери, огласи и конкурси свих републичких и других институција, као и многих предузећа с којима имамо годишње уговоре и уколико се претплатите, имаћете редовне, у послу важне информације. За авансну уплату, као стимулацију да се претплатите, нудимо и попуст, и то на годишњем нивоу 15% полугодишњем 10% и тромјесечном 5%.

ЗАОКРУЖИТЕ ПРЕТПЛАТУ КОЈУ ЖЕЛИТЕ

Глас Српске	ТРОМЈЕСЕЧНА	ПОЛУГОДИШЊА	ГОДИШЊА
	60.80 КМ	122.40 КМ	244.80 КМ

Н А Р У Ц Б Е Н И Ц А

Тачан назив и адреса претплатника _____

Телефон _____

Претплаћујем се на:

1. ГЛАС СРПСКЕ

број примјерака _____

Контакт телефон и факс у служби ИДПД Дистрибуција доо за лист ГЛАС СРПСКЕ:

Телефон: 051/331-847, 331-848 Факс: 051/331-857

Уплате на жиро-рачун 555-007-00524838-53
НОВА БАНКА а.д. Бања Лука

М.П. потпис

КУПОН ЗА БЕСПЛАТНЕ МАЛЕ ОГЛАСЕ

можете предати у "Минутица" киоску бр. 39 код хотела "Палас" и у Господској улици киоск бр. 44 или путем поште на адресу: "Глас Српске" АД, Краља Петра I Карађорђевића 59, Бањалука, (за више информација обратите се на тел. 051/223-210)

Текст:

.....

.....

.....

.....

Телефон:

.....

На основу члана 304. Закона о привредним друштвима и члана 69. Статута АД Ветеринарска станица Бијељина Управни одбор на сједници одржаној дана 22.11.2012. године доноси

ОДЛУКУ

О САЗИВАЊУ РЕДОВНЕ ГОДИШЊЕ СКУПШТИНЕ АКЦИОНАРА АД ВЕТЕРИНАРСКА СТАНИЦА БИЈЕЉИНА

Скупштина ће се одржати дана 26.12.2012. године (сриједа) у просторијама управе друштва, Рачанска 56, Бијељина са почетком у 12 часова.

ДНЕВНИ РЕД

1. Разматрање и усвајање извјештаја Верификационе комисије,
2. Разматрање и усвајање приједлога:
а) Записника са претходне редовне Скупштине акционара,
б) Извјештаја о раду Управног одбора за 2011. годину
ц) Извјештаја о раду предузећа у 2011. години,
д) Финансијских извјештаја о пословању у 2011. години,
е) Одлуке по оствареном губитку,
4. Разматрање и усвајање извјештаја независног ревизора о финансијским извјештајима за 2011. годину,
5. Разматрање и усвајање плана пословања за 2013. годину,
6. Доношење одлуке о избору независног ревизора за ревизију финансијских извјештаја за 2012. годину.

По свим тачкама дневног реда слиједе писани материјали са приједлозима одлука.
За све информације у вези са Скупштином заинтересовани се могу обратити у сједиште Друштва, Рачанска 56 Бијељина или на телефон 055/209-826 почев од 1.12.2012. године.

Уколико се сједница не одржи због недостатка кворума, поновљена сједница ће се одржати 28.12.2012. године у исто вријеме и на истом мјесту.

Предсједник Управног одбора
Милорад Трифуновић, с. р.

ОКРУЖНИ ПРИВРЕДНИ СУД У БАЊАЛУЦИ
БРОЈ: 57 0 Пс 088962 10 Пс
Дана: 22.11.2012. године

Окружни привредни суд у Бањалуци, судија Јелена Божић, поступајући у правној ствари тужитеља ЈП "ПУТЕВИ РС" Бањалука, ул. Васе Пелагића број 10, заступан по пуномоћнику Горану Бубић, адвокату из Бањалуке, против туженог "АУРО" д.о.о. Лакташи, Клашнице бб, ради дуга, вриједност спора 11.040,00 КМ, на основу одредбе члана 348. Закона о парничном поступку, будући да се тужени не налазе на адреси свог сједишта нити на адреси пребивалишта, објављује сљедећи

ОГЛАС

Окружни привредни суд у Бањалуци, судија Јелена Божић, поступајући у правној ствари тужитеља ЈП "ПУТЕВИ РС" Бањалука, ул. Васе Пелагића број 10, заступан по пуномоћнику Горану Бубић, адвокату из Бањалуке, против туженог "АУРО" д.о.о. Лакташи, Клашнице бб, ради дуга, вриједност спора 11.040,00 КМ, донио је дана 18.04.2012. године сљедећу:

П Р Е С У Д У
због пропуштања

ОБАВЕЗУЈЕ СЕ тужени "АУРО" д.о.о. Лакташи, да тужитељу ЈП "ПУТЕВИ РС" Бањалука, на име дуга исплати износ од 11.040,00 КМ, са законском затезном каматом, почев од 30.06.2009. године до исплате, као и да му накнади трошкове парничког поступка у износу од 1.452,00 КМ, са законском затезном каматом, почев од 18.04.2012. године, као дана пресуђења, до исплате, све у року од 30 дана, по правоснажности пресуде, под пријетњом извршења.

СУДИЈА
Јелена Божић

ПОУКА:
Против ове пресуде дозвољена је жалба Вишем привредном суду Бањалука, путем овог суда, у року од 15 дана, од дана пријема исте.

Напомена: Достављање пресуде се сматра извршеним протеком рока од 15 дана од дана објављивања исте у дневним новинама "Глас Српске" и огласној табли суда, уз напомену да исту можете подићи у згради суда.

ОСНОВНИ СУД У ПРИЈЕДОРУ
Број: 77 0 П 025309 10 П
Датум: 30.8.2012. године

Основни суд у Приједору, судија Јасминка Баштинац, у правној ствари тужитеља МХЕРС Матично предузеће АД "Требиње" ЗП "Електрокрајина" АД Бањалука, РЈ "Електродистрибуција" Приједор, против туженог Штиковац Миленка из Приједора, ради наплате новчаних потраживања, в.с.8.746,11 КМ, донио је ван рочишта дана 30.08.2012. године сљедећу:

ПРЕСУДУ
због пропуштања

Обавезује се Штиковац Миленко да тужитељу МХЕРС Матично предузеће АД "Требиње" ЗП "Електрокрајина" АД Бањалука, РЈ "Електродистрибуција" Приједор, на име дуга за електричну енергију за период од 31.03.2002. до 31.01.2010. године исплати износ од 4.750,54 КМ и на име обрачунатих законских камата износ од 3.995,57 КМ, односно укупно 8.746,11 КМ, те законску затезну камату на укупан износ дуга почев од 06.10.2010. године, па до дана коначне исплате, као и да тужитељу надокнади трошкове парничног поступка у износу од 300,00 КМ, а све у року од 15 дана.
Износ на име дуговања за утрошену електричну енергију има се платити на рачун тужитеља МХЕРС Матично предузеће АД "Требиње" ЗП "Електрокрајина" АД Бањалука, РЈ "Електродистрибуција" Приједор, број 562-007-00000402-13 код НЛБ Развојне банке АД Бањалука.
Износ на име трошкова поступка и затезне законске камате има се уплатити на рачун МХЕРС Матично предузеће АД "Требиње" ЗП "Електрокрајина" АД Бањалука број 562-099-00001349-36 код НЛБ Развојне банке АД Бањалука.

Образложење

Тужитељ је дана 06.10.2010. године поднио тужбу против туженог ради наплате новчаних потраживања у износу од 8.746,11 КМ, а по основу дуга за утрошену електричну енергију.
У тужби је предложио доношење пресуде због пропуштања у складу са чланом 182. Закона о парничном поступку ("Сл. гласник РС" број:58/03, 85/03, 74/05 и 63/07 у даљем тексту: ЗПП-а).
Тужба је објављена у дневним новинама "Глас Српске" дана 13. јуна 2012. године, с обзиром да је тужени непознатог боравишта, а сматра се достављеном протеком рока од 15 дана од дана објављивања, у складу са одредбама члана 348. ЗПП-а, тј. дана 28. јуна 2012. године, од када тече рок од 30 дана у којем је тужени дужан доставити одговор на тужбу.
Увидом у спис утврђено је да тужени није доставио одговор на тужбу, иако је, приликом достављања тужбе на одговор путем огласа, упозорени на посљедице пропуштања те радње.
Како основаност тужбеног захтјева произилази из чињеница које су наведене у тужби, а исте нису у супротности са доказима које је тужилац приложио уз тужбу, произилази да се ради о захтјевима којима странке могу да располажу, примјеном члана 182. ст. 1. ЗПП-а, одлучено је као у диспозитиву.
Одлука о трошковима поступка темељи се на чл. 386 и 396. ЗПП-а, и односи се на таксу на тужбу 200,00 КМ, и на пресуду 100,00 КМ.

Sudija:
Jasminka Baštinac

ПОУКА О ПРАВНОМ ЛИЈЕКУ: Против ове пресуде жалба није дозвољена, али тужени може поднијети приједлог за повраћај у пређашње стање у року од 8 дана, рачунајући од дана када је престао разлог за пропуштање.

ОСНОВНИ СУД У ПРИЈЕДОРУ
Број: 77 0 Мал 014288 09 Мал
Датум: 18.10.2011. године

Основни суд у Приједору, судија Јасминка Баштинац, у правној ствари тужитеља МХЕРС Матично предузеће АД "Требиње" ЗП "Електрокрајина" АД Бањалука, РЈ "Електродистрибуција" Приједор, против туженог Крнетић Милана из Приједора, Ратка Симатовића број 1, ради наплате новчаних потраживања, в.с.2.778,01 КМ, донио је ван рочишта, сљедећу:

П Р Е С У Д У
због пропуштања

Обавезује се тужени Крнетић Милан да на име дуга за електричну енергију исплати тужиоцу МХЕРС Матично предузеће АД "Требиње" ЗП "Електрокрајина" АД Бањалука, РЈ "Електродистрибуција" Приједор износ од 2.778,01 КМ са законском затезном каматом од 25.08.2009. године па до дана исплате као и да тужитељу надокнади трошкове парничног поступка у износу од 150,00 КМ, а све у року од 15 дана.
Износ на име дуговања за утрошену електричну енергију има се платити на рачун тужиоца МХЕРС Матично предузеће АД "Требиње" ЗП "Електрокрајина" АД Бањалука, РЈ "Електродистрибуција" Приједор, број 562-007-00000402-13 код НЛБ Развојне банке АД Бањалука.
Износ на име трошкова поступка и затезне законске камате има се уплатити на рачун МХЕРС Матично предузеће АД "Требиње" ЗП "Електрокрајина" АД Бањалука број 562-099-00001349-36 код НЛБ Развојне банке АД Бањалука.

Образложење

Тужитељ је дана 25.08.2009. године поднио тужбу против туженог ради исплате дуга у износу од 2.778,01 КМ, а по основу дуга за утрошену електричну енергију.
У тужби је предложио доношење пресуде због пропуштања у складу са чланом 182. Закона о парничном поступку ("Сл. гласник РС" број:58/03, 85/03, 74/05 и 63/07 у даљњем тексту: ЗПП-а).
Тужба је објављена у дневним новинама "Глас Српске" дана 5. јула 2011. године, с обзиром да је тужени непознатог боравишта, а сматра се достављеном дана 20.07.2011. године, протеком рока од 15 дана од дана објављивања, у складу са одредбама члана 348. ЗПП-а, од када тече рок од 30 дана у којем је тужени дужан доставити одговор на тужбу.
Увидом у спис утврђено је да тужени није доставио одговор на тужбу, иако је, приликом достављања тужбе на одговор путем огласа, упозорени на посљедице пропуштања те радње.
Како основаност тужбеног захтјева произилази из чињеница које су наведене у тужби, а исте нису у супротности са доказима које је тужилац приложио уз тужбу, произилази да се ради о захтјевима којима странке могу да располажу, примјеном члана 182. ст. 1. ЗПП-а, одлучено је као у диспозитиву.
Одлука о трошковима поступка темељи се на чл. 386. и 396. ЗПП-а, и односи се на таксу на тужбу 100,00 КМ, и на пресуду 50,00 КМ.

Sudija:
Jasminka Baštinac

ПОУКА О ПРАВНОМ ЛИЈЕКУ:
Против ове пресуде жалба није дозвољена, али тужени може поднијети приједлог за повраћај у пређашње стање у року од 8 дана, рачунајући од дана када је престао разлог за пропуштање.

БОСНА И ХЕРЦЕГОВИНА
РЕПУБЛИКА СРПСКА
ОКРУЖНИ ПРИВРЕДНИ СУД У ТРЕБИЊУ
Број: 62 0 Малс 009087 12 Малс
Требиње, 4.10.2012. године

ОКРУЖНИ ПРИВРЕДНИ СУД У ТРЕБИЊУ, судија Мирјана Кокотовић, у правној ствари тужиоца МХ ЕРС ЗП "ЕЛЕКТРОХЕРЦЕГОВИНА" ад Требиње, против туженог Александар Кукурић, Власник СУР "МОНД" Требиње, Стари Град бб. Требиње, ради дуга, на основу члана 348. став 3. Закона о парничном поступку ("Службени гласник Републике Српске" бр. 58/03, 85/03, 74/05, 63/07 и 49/09, у даљем тексту: ЗПП), будући да тужени не станује на адреси посљедњег познатог боравишта, објављује сљедећи

ОГЛАС

Дана 13. јуна 2012. године тужилац је поднио тужбу против туженог ради дуга у износу од 2.646,46 КМ. Уз тужбу је доставио Картицу потрошача-1008723, Рачун за електричну енергију од 30.4.2012. године и Обавјештење о искључењу од 10.10.2011. године. Тужилац предлаже да суд усвоји сљедећи тужбени захтјев:

"Дужан је тужени да тужиоцу на име дуга плати износ од 2.646,46 КМ са законском затезном каматом од 13. јуна 2012. године, као дана утужења, до исплате, као и да му накнади трошкове парничног поступка, све у року од тридесет дана од дана правоснажности пресуде под пријетњом принудног извршења".

Обавјештава се тужени да се достава писмена сматра обављеном протеком рока од 15 дана од дана објављивања овог писмена у дневним новинама "Глас Српске" и на Огласној табли Суда, те да прилоге достављене уз тужбу може да подигне у згради Суда

Обавјештава се тужени да је, на основу члана 433 в став 1. ЗПП-а, дужан најкасније у року од 15 дана да достави Суду писмени одговор на тужбу.

Одговор на тужбу мора да буде разумљив и да садржи: ознаку суда, име и презиме, односно назив правног лица, пребивалиште или боравиште, односно сједиште странака, њихових законских заступника и пуномоћника, ако их имају, предмет спора, садржај изјаве и потпис подносиоца (члан 334. ЗПП-а)

У одговору на тужбу, тужени ће да истакне могуће процесне приговоре и да се изјасни да ли признаје или оспорава постављени тужбени захтјев (члан 71. став 1. ЗПП-а).

Ако тужени оспорава тужбени захтјев, одговор на тужбу мора да садржи и разлоге из којих се тужбени захтјев оспорава, чињенице на којима тужени заснива своје наводе, доказе којима се утврђују те чињенице, те правни основ за наводе туженог (члан 71. став 2. ЗПП-а).

Тужени може у одговору на тужбу, а најкасније на припремном рочишту, да поднесе противтужбу (члан 74. став 1. ЗПП-а).

Уколико тужени, коме је уредно достављена тужба у којој је тужилац предложио доношење пресуде због пропуштања, не достави писмени одговор на тужбу у законском року, Суд ће да донесе пресуду којом се усваја тужбени захтјев (пресуда због пропуштања), осим ако је тужбени захтјев очигледно неоснован (члан 182. став 1. ЗПП-а).

Одговор на тужбу са прилозима се предаје Суду, у довољном броју примјерака за Суд и противну странку, позивом на број предмета.

СУДИЈА
Мирјана Кокотовић

"МЛИНПЕК" АД ПРЊАВОР, ФАКС: 051 645-503
Дана: 22.11.2012. год.
Број: 201/12

На основу чланова 267, 272 и 304 Закона о привредним друштвима ("Сл. гл. РС" бр. 127/08, 58/09 и 100/11), и на основу члана 41. Статута "Млинпек" а.д. Прњавор, Управни одбор "Млинпек" а.д. Прњавор, објављује:

ПОЗИВ

ЗА ПЕТУ РЕДОВНУ ГОДИШЊУ СЈЕДНИЦУ СКУПШТИНЕ АКЦИОНАРА "МЛИНПЕК" АД ПРЊАВОР

Скупштина ће се одржати 25.12.2012. године (уторак), са почетком у 12 часова, у просторијама друштва. У случају да се сједница не одржи ради недостатка кворума, поновљена сједница ће се одржати 26.12.2012. године (сриједа) у 12 часова на истом мјесту и са истим дневним редом.
За сједницу Скупштине предлаже се сљедећи

ДНЕВНИ РЕД

1. Избор предсједника пете редовне сједнице Скупштине акционара "Млинпек" а.д. Прњавор
2. Избор радних тијела:
а) Избор комисије за гласање
б) Избор овјеривача записника
ц) Избор записничара
3. Разматрање и усвајање Записника са претходне сједнице Скупштине акционара
4. Усвајање извјештаја независног ревизора за ревизију финансијских извјештаја за 2011. год.
5. Разматрање и усвајање финансијског извјештаја за 2011. год.
6. Разматрање и усвајање извјештаја о пословању друштва за 2011. год.
7. Разматрање и усвајање извјештаја о раду УО за период 27.4.2011 - 20.11.2012. год.
8. Избор независног ревизора за ревизију финансијских извјештаја за 2012. год.
9. Разно

Право учешћа и право гласа на сједници скупштине акционара остварује се на основу извјештаја Централног регистра хартија од вриједности на дан 15.12.2012. године.
Одсутни акционари могу гласати путем писмене изјаве о гласању. Изјава о гласању као и пуномоћ коју даје акционар-физичко лице, треба да су овјерени код надлежног државног органа.

Обавјештавамо акционаре да могу у сједишту друштва у Прњавору, улица Магистрални пут број 20. у управној згради предузећа у периоду од 7 до 15 часова и на интернет страници предузећа www.mlinpek-prnjavor.com, извршити увид у записник са претходне сједнице Скупштине акционара, Биланс стања за 2011. годину, Биланс успјеха за 2011. годину, извјештај независног ревизора за ревизију финансијских извјештаја за 2011. годину, извјештај Управног одбора о пословању друштва у 2011. години и приједлоге свих одлука по свакој тачки дневног реда.

Управни одбор

"ЕГЕНА" д.о.о. – у стечају
Јакуповци - Лакташи
ул. Омладинска 76
Број: 57 0 Ст 091784 11 Ст 2
Датум: 22.11.2012. године

На основу чланова 105, 106 и 108, Закона о стечајном поступку РС пречишћени текст ("Сл. гласник РС" бр.26/10.), члана 82, 89, 130. и 131. Закона о извршном поступку РС ("Сл. гласник" број 59/03, 85/03 и 64/05), Одлуке Скупштине повјерилаца о начину уновчавања имовине стечајног дужника "ЕГЕНА" д.о.о. Јакуповци – Лакташи, донесене дана 20.7.2012. године и Одлуке Одбора повјерилаца, донесене дана 13.9.2012. године, стечајни управник уз сагласност стечајног судије доноси Закључак и објављује

ЛИЦИТАЦИЈУ

ЗА ДРУГО УСМЕНО ЈАВНО НАДМЕТАЊЕ ЗА ПРОДАЈУ ПОКРЕТНЕ ИМОВИНЕ СТЕЧАЈНОГ ДУЖНИКА "ЕГЕНА" ДОО – У СТЕЧАЈУ ЈАКУПОВЦИ – ЛАКТАШИ

Стечајни управник покретну имовину продаје у фактичком и правном стању у каквом се та имовина налази у том моменту продаје, и то:

1. ОСНОВНА СРЕДСТВА

- Траксата цнц тестера за одсијецање метала по процијењеној вриједности од	16.000,00 КМ
- Фискални штампач professional по процијењеној вриједности од	1.000,00 КМ
- Фискални штампач хибрид+конинг. ГПРС по процијењеној вриједности од	1.200,00 КМ
- Фискални модул по процијењеној вриједности од	50,00 КМ
- Фискални модул хибрид по процијењеној вриједности од	100,00 КМ

2. КАНЦЕЛАРИЈСКА ОПРЕМА И НАМЈЕШТАЈ по процијењеној вриједности од 2.370,00 КМ

3. ТРГОВАЧКА РОБА НА СКЛАДИШТУ по процијењеној вриједности од 31.335,50 КМ

Продаја покретне имовине обавиће се путем јавног надметања –лицитације дана 10.12.2012. године(понедјељак), са почетком у 13 часова, у згради Окружног привредног суда у Бањалуци, Гундулићева 108, Велика сала.

УСЛОВИ ПРОДАЈЕ

1. Продаја основних средстава извршиће се појединачно, а продаја канцеларијске опреме и намјештаја извршиће се у комплету, као и продаја трговачке робе на складишту извршиће се у комплету.

2. Почетна цијена на лицитацији је процијењена вриједност појединачно за основна средства, и то:

- Траксата цнц тестера за одсијецање метала по процијењеној вриједности од	16.000,00 КМ
- Фискални штампач professional по процијењеној вриједности од	1.000,00 КМ
- Фискални штампач хибрид+конинг. ГПРС по процијењеној вриједности од	1.200,00 КМ
- Фискални модул по процијењеној вриједности од	50,00 КМ
- Фискални модул хибрид по процијењеној вриједности од	100,00 КМ
а за канцеларијску опрему и намјештај је укупна процијењена вриједност у износу од	2.370,00 КМ
и за трговачку робу на складишту је укупна процијењена вриједност у износу од	31.335,50 КМ

3. Продајна цијена се утврђује по Закону о извршном поступку.

4. На другој лицитацији за јавно надметање покретна имовина се не може продати испод **1/3 (једне трећине) укупне процијењене вриједности.**

5. Право учешћа на лицитацији имају сва правна и физичка лица која уплате депозит у износу 10 % од процијењене вриједности имовине за коју су заинтересовани с тим што су обавезни на уплатници назначе врсту имовине за коју се уплаћује депозит.
Депозит се уплаћује на жиро рачун стечајног дужника "**ЕГЕНАт" д.о.о. – у стечају Јакуповци – Лакташи на број: 5555048002215479 4, који се води код Нове банке ад Бања Лука Филијала**

6. Физичка лица могу учествовати на јавној продаји лично или бити представљана по пуномоћнику. Ако у надметању учествују лично, дужна су ради доказивања, идентитета, прије почетка надметања, показати стечајном управнику личну карту и доказ о уплати депозита. Ако физичко лице заступа пуномоћник, исти је обавезан предати стечајном управнику ваљану пуномоћ за заступање и доказ о уплати депозита.
Правна лица могу бити представљена по законском заступнику (директору), или Пуномоћнику. Уколико правно лице представља законски заступник исти је обавезан стечајном управнику предати на увид рјешење о упису у судски регистар (образац бр.4), личну карту и доказ о уплати депозита. Уколико правно лице представља пуномоћник, исти је обавезан предати стечајном управнику ваљану пуномоћ за заступање и доказ о уплати депозита.

Лица са неуредном документацијом за утврђивање идентитета или без наведене документације неће моћи учествовати на надметању.

7. Покретна имовина продаје се према начелу виђено – купљено и накнадне рекламације се не уважавају.

8. Предметна покретна имовина, као и расположива документација се могу прегледати сваког радног дана, у времену од 10 до 17 часова у **Лакташима, Кобатовци бб и Маглајани бб уз претходни телефонски контакт са гос. ЗЛАТКО КЕЛЕЧЕВИЋ (тел, 065-764-496) или гос. ВЛАДИМИР РУДИЋ (тел, 066-538-122)**
9. Јавно надметање одржаће се и када на истом присуствује само један понуђач.

10. Након закључења надметања утврђује се листа понуђача по висини понуђене цијене изнад минимума и констатује се да је имовина продата најповољнијем понуђачу.

11. Понуђачима чије понуде нису прихваћене враћа се депозит одмах, осим за три најповољнија понуђача, а све у складу са одредбама члана 92. Закона о извршном поступку, а најкасније у року од три (3) дана након јавног надметања.
Уколико најповољнији купац у наведеном року не испуни обавезе у погледу уплате купопродајне цијене, сматраће се да је одустао од куповине цјелокупне имовине и губи право на враћање депозита.
Депозит који је уплаћен од стране одабраног понуђача – купца, сматра се дијелом авансне уплате.

12. Купац је дужан у року од 15 дана од дана продаје цјелокупне имовине уплатити цјелокупни износ излицитиране цијене на жиро рачун број: 5555048002215479 4, који се води код Нове банке ад Бања Лука, Филијала Приједор.

13. Уколико купац са најповољнијом понудом не уплати продајну цијену у року од 15 дана, стечајни управник ће закључком прогласити продају неважећом и новим закључком одредити да је имовина продата другом по реду понуђачу, који треба у року од 15 дана од дана пријема тог закључка да уплати излицитирану цијену.
Уколико ни други понуђач не уплати излицитирану цијену у предвиђеном року исто правило важи и за трећег понуђача.

14. Купцу који путем лицитације купи понуђену имовину, изврши уплату цјелокупне купопродајне цијене и закључи уговор о купопродаји, стечајни управник предаје у посјед покретну имовину у року од 8 дана, од дана извршене уплате и закљученог уговора о купопродаји.

15. Све трошкове око овјере купопродајног уговора, припадајуће таксе, порезе и ПДВ у вези покретном имовином сноси купац, а продавац након завршене продаје и наплате купопродајне цијене, нема на продану покретну имовину никаквих обавеза. Исплатом купопродајне цијене престају све купчеве обавезе према продавцу.

16. Овај Оглас објављен на Огласној табли Окружног привредног суда у Бањалуци, Огласној табли стечајног дужника, WEB сајту Подручна привредна комора Бања Лука **www.bl.komorars.ba** , WEB сајту Удружења стечајних управника РС **www.usurs.org** и **дневном листу "Глас Српске".**

17. Додатне информације могу се добити од стечајног управника на телефон број: **065/392-985,** сваког радног дана од 10 до 17 часова.

СТЕЧАЈНИ УПРАВНИК
Драгичевић Желько

РЕПУБЛИКА СРПСКА
ЈАВНА УСТАНОВА "ТЕРИТОРИЈАЛНА ВАТРОГАСНА ЈЕДИНИЦА ОПШТИНЕ ВИШЕГРАД" ВИШЕГРАД

Цара Лазара бб, тел/факс: 058/620-323, e-mail:2009tvj@teol.net, жиро рачун бр: 5620060000257154, ЈИБ: 4400504770004

Број: 02-052-274/12
Датум: 19.11.2012. г.

На основу члана 118. Закона о локалној самоуправи ("Службени гласник РС" број 101/04), члана 20. Статута ЈУ "Територијална ватрогасна јединица" Вишеград и члана 14. Правилника о унутрашњој организацији и систематизацији радних мјеста старјешина територијалне ватрогасне јединице Вишеград, расписује

ОГЛАС
За попуну слободних радних мјеста

У ЈУ "ТЕРИТОРИЈАЛНА ВАТРОГАСНА ЈЕДИНИЦА" ВИШЕГРАД

- на неодређено вријеме:

1. Административни радник - 1 извршилац

Кандидат треба да испуњава опште услове:
- да је држављанин Републике Српске, односно Босне и Херцеговине
- да је старији од 18 година
- да има општу здравствену способност

Поред општих услова, потребно је да лице испуњава и сљедеће посебне услове:
- Да има завршену ССС управно-административног смјера, гимназију
- Да има најмање 1 годину радног искуства
- Да познаје рад на рачунару.

Оглас остаје отворен 8 (осам) дана од дана објављивања.
Пријаве са потребном документацијом којом се доказује испуњеност горе наведених услова заинтересовани кандидати могу доставити на адресу Територијалне ватрогасне јединице Вишеград Ул. Цара Лазара бб, Вишеград.

СТАРЈЕШИНА ЈУ "ТВЈ"
ВИШЕГРАД
Ранко Шимшић, дипл. инж.

Најповољнија куповина на webu!

Распродаја телефона у m:tel-у

Не пропустите прву m:tel-ову овогодишњу распродају телефона на webu и пронађите свој омиљени телефон по значајно нижим цијенама. Једноставно посјетите web shop на адреси mtel.ba и међу најтраженијим брендовима као што су Nokia, Samsung и Sony Ericsson изаберите уређај за себе по невјероватним цијенама. У web shop понуди налазе се два веома атрактивна уређаја Samsung S 5530, по цијени од 1 КМ у Moj Mix 15 тарифи и фантастична Nokia E7 по цијени од 99 КМ у тарифи Moj Mix 60. Популарну цијену од само 1 КМ у нижим Moj Mix тарифним моделима имају уређаји Nokia C3-00, Nokia X3-02, Samsung C3530, Samsung M7500, Samsung S3370, Samsung S5200 и др.

Поручите наведене или друге уређаје са m:tel-ове распродаје путем web shopa и m:tel ће вам одабрани телефон доставити на вашу кућну адресу. Не оклијевајте, јер су залихе ограничене.

Посјетите web shop на адреси www.mtel.ba.

PR

На основу члана 73. Статута УПД "Дрина" а.д. Бијељина, Управни одбор Друштва, одлуком од 22.11.2012. године,

САЗИВА
ванредну сједницу Скупштине акционара

Сједница ће се одржати дана 12.12.2012. године (сриједа) у просторијама Друштва у Бијељини, Ул. Кнеза Милоша бр. 1, са почетком у 11 часова.

За сједницу се предлаже сљедећи

Дневни ред

1. Избор предсједника Скупштине акционара, који именује записничара, два овјеривача записника из реда акционара и комисију за гласање,
2. Усвајање записника са Годишње скупштине акционара од 8.6.2012. год,
3. Верификација одлука Управног одбора од 14.7.2012. године,
4. Доношење одлуке о преносу акција мањинских акционара уз накнаду.

Право гласа на Скупштини имају сви акционари Друштва уписани у књигу акционара на дан 2.12.2012. године.
Одлука под тачком 4. дневног реда доноси се на приједлог контролних акционара Митровић Петра из Бијељине и Тукић Добривоја из Бијељине, који су понудили накнаду од 0.41 КМ по акцији.
Акционари Друштва могу извршити увид у Записник од 8.6.2012. године, приједлог одлуке о верификацији одлука Управног одбора, приједлог одлуке о преносу акција, годишње извјештаје Друштва за три претходне пословне године, писани извјештај контролних акционара и ревизорски извјештај у просторијама Друштва у Бијељини, Ул. Кнеза Милоша бр. 1, сваким радним даном од 8 до 12 часова. Позив за ванредну Скупштину акционара и приједлози одлука за 3. и 4. тачку дневног реда објавиће се и на интернет страницама Друштва и Бањалучке берзе.

УПРАВНИ ОДБОР

"ДРУШТВЕНИ СТАНДАРД"
Чајавец АД
Бања Лука
Број: 613/12
Датум: 23.11.2012.

На основу члана 272. и 304. Закона о привредним друштвима ("Сл. гл. РС" бр. 127/08 и 100/11) и члана 48. Статута "Друштвени стандард" Чајавец АД Бања Лука Управни одбор објављује

ПОЗИВ
за XIII сједницу Скупштине акционара

Скупштина ће се одржати дана 28.12.2012. године са почетком у 10 часова, у просторијама АД (Јована Дучића 25, Бања Лука).

За сједницу Скупштине предложен је сљедећи:

ДНЕВНИ РЕД

1. Избор предсједника Скупштине,
2. Усвајање Извјештаја комисије за гласање,
3. Усвајање записника са XII сједнице Скупштине акционара,
4. Разматрање и усвајање Извјештаја независног ревизора о ревизији финансијских извјештаја Друштва за 2011. годину,
5. Разматрање и усвајање финансијских извјештаја Друштва за 2011. годину,
6. Разматрање и усвајање Извјештаја Управног одбора о пословању Друштва у пословној 2011. години,
7. Доношење Одлуке о покрићу губитка за 2011. годину,
9. Доношење Одлуке о избору независног ревизора,
10. Доношење Одлуке о усвајању Статута АД пречишћени текст усклађен са одредбама Закона ("Сл. гл. РС" бр. 100/11),
11. Доношење Одлуке о усвајању Пословника о раду Скупштине АД пречишћени текст усклађен са одредбама Закона ("Сл. гл. РС" бр.100/11).

Позивамо све акционаре или њихове овлашћене представнике да присуствују Скупштини Друштва. Право да учествују у раду сједнице Скупштине имају сви акционари који су уписани у књигу акционара на дан 18.12.2012. године, Финансијске извјештаје, Извјештај независног ревизора, Извјештај УО о пословању Друштва, приједлог измјена Статута АД, Пословника о раду Скупштине у складу са Законом ("Сл. гл. РС" 100/11) и остали материјали по предложеном дневном реду могу се преузети у управи Друштва, радним даном, од 9 до 11 часова. У случају неодржавања Скупштине наведеног дана, због недостатка кворума, поновљена сједница ће се одржати 29.12.2012. године у 10 часова на истом мјесту и са истим дневним редом.
Информације на тел. 051/214-812.

УПРАВНИ ОДБОР

ЛУТРИЈА РЕПУБЛИКЕ СРПСКЕ
Акционарско друштво
БАЊА ЛУКА, Ул. Цара Лазара 29
Уписана код Основног суда у Бањој Луци у Рег. ул. број: 1 - 10829 - 00
Тел: 051/430-500,432-700; Тел/факс: 051/432-333, e-mail: info@lutrijars.com
матични број: 1824902; ЈИБ: 4401560970004
Жиро рачуни: 5510010001281981 Unicredit bank а.д.. ; 562-099-00000296-91
NLB Развојна банка а.д. ; 5655014200000629 Бобар банка а.д., 555-007-00219615-42 Нова банка а.д.

Број: 5409 -НО/12
Бања Лука, 22.11.2012. године

На основу члана 268. и 272. Закона о привредним друштвима ("Службени гласник РС" 127/08) и члана 32. став 1. алинеја 4. Статута Лутрије РС а.д. Бања Лука, Надзорни одбор Предузећа на другој сједници одржаној дана 22.11.2012. године, доноси

ОДЛУКУ
О сазивању III сједнице Скупштине акционара Лутрије Републике Српске а.д. Бања Лука

I

Сазива се III ванредна сједница Скупштине акционара Лутрије Републике Српске а.д. Бања Лука за да 14.12.2012 године (петак) у Привредној комори РС (мала сала) у Бањој Луци у улици Ђуре Даничића I/II, са почетком у 12 часова.

II

За сједницу је предвиђен сљедећи:

ДНЕВНИ РЕД

1. Избор радних тијела Скупштине
- предсједавајућег Скупштине
- Комисије за гласање
- записничара и два акционара који овјеравају записник
2. Разматрање и усвајање записника са II ванредне Скупштине акционара
3. Доношење Одлуке о усвајању Ребаланса плана пословања за 2012. годину са програмом инвестиција и планом набавки;
4. Остала питања

III

У случају да се Скупштина не одржи због недостатка кворума, поновљена сједница Скупштине акционара одржаће се 17.12.2012. године са почетком у 12 часова на истом мјесту.
Право учешћа и право гласа на сједници Скупштине остварује се на основу извјештаја Централног регистра ХОВ који садржи податке о власницима, броју и номиналној вриједности акција са стањем десети дан прије одржавања сједнице Скупштине акционара (4.12.2012. године).

Обавјештавамо акционаре да се материјали за сједницу могу добити у просторима Предузећа сваким радним даном од 9 до 14 часова.

IV

Задужује се Управа предузећа да позив за III ванредну сједницу Скупштине акционара Лутрије Републике Српске а.д. Бања Лука објави у два дневна листа на територији Републике Српске.

V

Ова одлука ступа на снагу даном доношења.

Предсједник
Надзорног одбора
Растко Вуковић с. р.

ЈАВНО ПРЕДУЗЕЋЕ ШУМАРСТВА
Шуме Републике Српске
а.д. СОКОЛАЦ

На основу Одлуке о продаји фурнирских трупаца, трупаца за љуштење и пиланских трупаца путем јавног надметања број: НО – 190/07 од 30.11.2007. године ЈПШ "Шуме Републике Српске" а.д. Соколац објављује

ПОНОВЉЕНИ О Г Л А С бр. 5/12

за продају шумских дрвних сортимената путем јавног надметања (лицитације) у Шумском газдинству "ДОБОЈ" ДОБОЈ

1. ПРЕДМЕТ ЈАВНОГ НАДМЕТАЊА

Предмет јавног надметања су шумски дрвни сортименти – трупци дивље трешње II класе.
Оглас о продаји се даје по налогу Основног суда у Дервенти.

Лот-1

Ред. број	Врста сортимента и квалитетна структура	Количина м³	Почетна		Мјесто продаје
			Цијена КМ/м³ (без ПДВ)	Вриједност (без ПДВ)	
1.	Трупци дивље трешње II кл.	10,19	123,00	1.253,37	ШУ Дервента
	С в е у к у п н о:	**10,19**		**1.253,37**	

2. ПРАВО НА НАДМЕТАЊЕ
Право учешћа у јавном надметању имају сви заинтересовани који испуњавају сљедећи услов:
Да су уплатила јемство (кауцију), у износу од 100,00 КМ за озбиљност понуде на ж.р. 552016000157097 0 код Hipo Alpe-Adria-bank.

3. САДРЖАЈ ПОНУДЕ
Понуда мора да садржи:
а) Назив и тачну адресу учесника на лицитацији.
б) Понуђену цијену.
в) Доказ о уплати 100,00 КМ за озбиљност понуде.

4. ДОСТАВА ПОНУДЕ
Сви заинтересовани, своје затворене понуде, са назнаком "Понуда за лицитацију", и број Лот-а треба да доставе ЈПШ "Шуме Републике Српске" а.д. Соколац, ШГ "Добој" ул. Кнеза Лазара бр.16
Рок за достављање понуда је седам дана од дана објављивања огласа тј. 30.11.2012. године до 10 часова. Непотпуне и неблаговремене понуде неће се разматрати.

5. ОТВАРАЊЕ ПОНУДА
Отварање понуда извршиће се јавно, уз могућност присуства учесника на лицитацији, дана 30.11.2012. године у 11 часова, у просторијама ШГ "Добој" Добој.

6. КРИТЕРИЈУМИ ЗА ОЦЈЕНУ ПОНУДА И ОДАБИР НАЈПОВОЉНИЈЕГ ПОНУЂАЧА
а) Највећа понуђена цијена.
б) Рок плаћања

7. ОСТАЛЕ ОДРЕДБЕ
Понуђени шумски дрвни сортименти се могу погледати од 7 до 15 часова у кругу ШУ Дервента.
Све потребне информације у вези са јавним надметањем, могу се добити у времену од 7 до 15 часова у ШГ "Добој" Добој, путем телефона **053/221-656** или на наведеној адреси.

ЈАВНО ПРЕДУЗЕЋЕ ШУМАРСТВА
Шуме Републике Српске
а.д. СОКОЛАЦ

На основу Одлуке о продаји фурнирских трупаца, трупаца за љуштење и пиланских трупаца путем јавног надметања број: НО – 190/07 од 30.11.2007. године ЈПШ "Шуме Републике Српске" а.д. Соколац објављује

О Г Л А С бр. 6/12

за продају шумских дрвних сортимената путем јавног надметања (лицитације) у Шумском газдинству "Трескавица" Трново

1. ПРЕДМЕТ ЈАВНОГ НАДМЕТАЊА

Предмет јавног надметања су трупци букве, у количини, почетној цијени, укупној почетној вриједности и мјесту продаје, како слиједи:

Лот -1.

Ред. Број	Врста сортимента и квалитетна структура	Количина м³	Почетна		Мјесто продаје
			Цијена КМ/м³ (без ПДВ)	Вриједност (без ПДВ)	
1.	Трупци букве I класа	150	118,00	17.700.00	Одјел 896/2
2.	Трупци букве II класа	150	91,00	13.650.00	Хојта
3.	Трупци букве III класа	200	69,00	13.800.00	Пресјеница
	С в е у к у п н о:	**500**		**45.150.00**	

2. ПРАВО НА НАДМЕТАЊЕ
Право учешћа на објављеном јавном надметању за продају шумских дрвних сортимената имају и правна и физичка лица која су регистрована за промет шумских дрвних сортимената:
а) Доказ о регистрацији за обављање дјелатности прераде и ИБ – копија овјерена од стране надлежног органа;
б) Да се не налазе на **Листи непоузданих пословних партнера** ЈПШ "Шуме Републике Српске" а.д. Соколац, која је објављена на web страници Предузећа;
в) Да су уплатила јемство (кауцију), у износу 10% од почетне лицитиране вриједности на ж.р. **555-002-011-526-98-70** код Нове банке на основу кога се доказује утемељеност понуде.

3. САДРЖАЈ ПОНУДЕ
Понуда мора да садржи:
а) Назив и тачну адресу учесника на лицитацији.
б) Понуђену цијену.
в) Доказ о испуњењу услова из тачке 2.

4. ДОСТАВА ПОНУДЕ
Сви заинтересовани, своје затворене понуде, са назнаком "Понуда за лицитацију", и број ЛОТ-а треба да доставе ЈПШ "Шуме Републике Српске" а.д. Соколац, ШГ "Трескавица" Трново ул. Трновског батаљона бр.116.
Рок за достављање понуда је 30.11.2012. године до 10 часова. Непотпуне и неблаговремене понуде неће се разматрати.

5. ОТВАРАЊЕ ПОНУДА
Отварање понуда извршиће се јавно, уз могућност присуства учесника на лицитацији, дана 30.11.2012. године у 11 часова у просторијама ШГ "ТРЕСКАВИЦА" ТРНОВО.

6. КРИТЕРИЈУМИ ЗА ОЦЈЕНУ ПОНУДА И ОДАБИР НАЈПОВОЉНИЈЕГ ПОНУЂАЧА
а) Највећа понуђена цијена у КМ /1 м³.

7. ОСТАЛЕ ОДРЕДБЕ
Понуђени шумски дрвни сортименти се могу погледати од 7 до 15 часова на горе поменутим дестинацијама. Све потребне информације у вези са јавним надметањем, могу се добити у времену од 7 до 15,00 часова у ШГ "ТРЕСКАВИЦА" путем телефона **057 610-057** или на наведеној адреси.

УНИВЕРЗИТЕТ У ИСТОЧНОМ САРАЈЕВУ
МУЗИЧКА АКАДЕМИЈА ИСТОЧНО САРАЈЕВО

UNIVERSITY OF EAST SARAJEVO
ACADEMY OF MUSIC EAST SARAJEVO

ОБАВЈЕШТЕЊЕ

Обавјештавамо јавност да ће **Нелица Станошевић**, дипломирани музичар - пијаниста, полагати завршни магистарски испит дана, 3.12.2012. године на Музичкој академији у Источном Сарајеву са почетком у 14.30 часова у класи мр Ирине Скерл, доц.

ПРОДЕКАН ЗА НАСТАВУ
Мр Сандра Ивановић, доцент

Комора доктора медицине Републике Српске

Комора доктора медицине Републике Српске објављује

ОГЛАС

За куповину пословног простора у центру Бањалуке величине 300-350 м2.
Понуде уз сву потребну документацију о власништву доставити у Комору доктора медицине Републике Српске, ул. Првог крајишког корпуса 4/1, Бања Лука.

Доц. др Момчило Биуковић
Предсједник
Коморе доктора медицине РС

Исправка тачке 13 текста лицитације

У Закључку о лицитацији објављеном у листу "Глас Српске" од 19.11.2012. у тачки 13 Закључка о II лицитацији за продају основних средстава – некретнина, покретних ствари и залиха фирме "**Чајавец**" **Професионална електромеханика а.д. у стечају** написано је да је исти објављен у дневном листу "Независне новине", а треба да стоји у дневном листу "Глас Српске".

Стечајни управник

IN MEMORIAM (читуље) можете предати

БАЊА ЛУКА	Краља Петра I Карађорђевића 59 051/223-210 mail: fotosicitulje@gmail.com
ЧЕЛИНАЦ	Челиначке новине 065/958-202
КОТОР ВАРОШ	051/785-266
НЕЗАВИСНЕ НОВИНЕ Д.О.О. ИПЦ САРАЈЕВО	ул. Загребачка 20/3 (зграда Шумарског факултета) 033/653-953
ИСТОЧНО САРАЈЕВО	- ИНТЕРНАЦИОНАЛ ПРЕС (дворана Славија) 057/343-097 - ЕРМЕКС 057/318-323 - Књижара Internacional press Пале (тржни центар "Том" Пале) 057/225-880
ДОБОЈ	Глас комуна 053/226-853
БРАТУНАЦ	056/410-418 065/890-830

Посљедњи поздрав поштованом колеги

прим. др МИЛАНУ КНЕЖЕВИЋУ

Комора доктора медицине Републике Српске

Б-2 Ф

In memoriam

ВОЈИСЛАВ КНЕЖЕВИЋ

2009 - 2012.

С љубављу и тугом коју вријеме не лијечи, чувамо Те од заборава.
Породице Кнежевић и Манојловић

27333 Б-2 Г

Дана 30.11.2012. године навршава се 31 година
од смрти нашег драгог брата и стрица

РАТКА - РАДЕ ВУКАЈЛОВИЋА

из Великог Блашка

Године пролазе, али заборав не постоји. С љубављу и поштовањем чувамо успомену на твоју изузетну племенитост и доброту. У недјељу, 25.11.2012. године, у 10 часова изаћи ћемо на гробље у Чардачанима и одати дужно поштовање вољеном брату.
С поносом и вјечном тугом, браћа Ранко и Милан са породицама и сестра Радмила

27299 А-8 М

Тужним срцем јављамо родбини, пријатељима и комшијама
да је дана 21.11.2012. године, у 57. години живота, преминуо наш драги

КРСТАН (Бошка) ВУЦЕЉА

Сахрана ће се обавити 24.11.2012. године у 13 часова на Косића гробљу - Сарачица.
Ожалошћени: супруга Мара, кћерка Јелена, син Ђорђе, браћа Војин и Јово и сестра Крстанка са породицама, те остала родбина, пријатељи и комшије

27344 А-8 М

Посљедњи поздрав
драгом супругу и оцу

КРСТАНУ

од супруге Маре, кћерке Јелене и сина Ђорђа.

27344 А-2 М

Посљедњи поздрав
драгом зету

КРСТАНУ

од шурјака Здравка, Наде и Теодоре Пајић.

27344 А-2 М

Дана 28.11.2012. године навршава се тужних 40 дана
откако није са нама наш драги

ДУШАН ЧУБРИЛОВИЋ

Тога дана у 11 часова посјетићемо његову вјечну кућу на гробљу у Маховљанима и одржати помен.
Ожалошћена породица

27346 А-8 М

Посљедњи поздрав драгом брату

КРСТАНУ

од брата Јове са породицом.

27359 А-1 М

Посљедњи поздрав
драгом брату и ујаку

КРСТАНУ

од сестре Крстанке и нећака Јовице.

27359 А-1 М

Посљедњи поздрав
драгом зету

КРСТАНУ

од пунице Јоке, шурјака Рајка и свастике Милеве.

27344 А-2 М

Тужно сјећање
на вољену

СЛАЂУ

Остаћеш вјечно вољена и незаборављена у срцима твојих најмилијих.
Супруг Драгиша и кћерке Љиљана и Биљана

27368 А-2 Г

Посљедњи поздрав драгом тетку

КРСТАНУ

од Бранке са мамом.

27359 А-1 М

Посљедњи поздрав
драгом пријатељу

КРСТАНУ

од породице Шљивар.

27353 А-1 Г

Дана 28.11.2012. године навршавају се двије тужне године
од смрти наше драге

СЛАДОМИРКЕ - СЛАЂЕ ЈОСИПОВИЋ

У недјељу, 25.11.2012. године, у 11 часова посјетићемо њену вјечну кућу на Градском гробљу у Бањалуци, положити цвијеће и запалити свијеће.
Ожалошћена породица

27368 А-6 Г

Дана 25. новембра 2012. године навршавају се двије године
како није са нама наш драги

ТОМИСЛАВ (Пантелије) РАДОЊИЋ

У недјељу, 25.11.2012. године, у 10 часова посјетићемо његову вјечну кућу.
Твоји најмилији: супруга, кћери, зет и унучад

27344 А-8 М

Посљедњи поздрав драгом колеги

КРСТАНУ ВУЦЕЉИ

од радних колега из принудне наплате ПУ ПЦ Бањалука.

А-6 УП

Дана 24.11.2012. године навршава се четрдесет тужних дана
од смрти нашег драгог

ПЕРЕ КОРДИЋА

Тога дана у 11 часова посјетићемо његову вјечну кућу на Ребровачком гробљу, положити цвијеће и запалити свијеће. Позивамо родбину, пријатеље и комшије да нам се придруже.
Ожалошћена породица

27356 А-6 Г

Дана 24.11.2012. године навршава се година дана
од смрти нашег драгог супруга, оца и дједа

РАДОМИРА СПАСЕНИЋА

Тога дана у 11 часова посјетићемо његову вјечну кућу на гробљу Горњи Борковићи, положити цвијеће и запалити свијеће.
Супруга Стана, синови Душко и Драшко, кћерка Драгана, снахе, зет и унучад

27351 А-6 М

Посљедњи поздрав драгом колеги

КРСТАНУ ВУЦЕЉИ

од радних колега Пореске управе Подручног центра Бањалука.

А-6 УП

Дана 25.11.2012. године навршава се година дана
од смрти нашег драгог брата

НОВИЦЕ БОГДАНОВИЋА

из Шамца (живио и радио у Сарајеву)
2.1.1937 - 25.11.2011.

С поносом и љубављу чувамо успомену на његову племенитост и доброту.
Сестра Загорка, браћа Боривоје и Михајло Богдановић са породицама

27218 А-6 Г

Тужним срцем јављамо родбини, пријатељима и комшијама
да је дана 22.11.2012. године у 61. години живота преминула наша драга

ДУШАНКА
(рођ. Драгомировић)
СУБОТИЋ

Сахрана наше вољене обавиће се у недјељу, 25.11.2012. године у 13 часова на Ребровачком гробљу.
Ожалошћени: супруг Ранко, син Душко, кћерка Жељка, унук Дамјан, зет Милорад, снаха Дијана и остала многобројна родбина и пријатељи.

27365 Б-2 Г

Посљедњи поздрав
драгој баки

ДУШАНКИ

Бако, била си мој анђео чувар,
Воли те твој Дацо

27365 А-2 Г

Посљедњи поздрав
драгој куми

ДУШАНКИ

од Луиса и Неде са породицом.

27369 А-2 Г

Посљедњи поздрав
драгој куми

ДУШАНКИ

од Миле, Миланке и Миладина Вуковића.

27369 А-2 Г

Посљедњи поздрав
драгој и вољеној тетки

ДУШАНКИ

од сестрића Александра са породицом.

27367 А-1 Г

Посљедњи поздрав
драгој и вољеној тетки

ДУШАНКИ

од сестрићке Александре и Фабијана.

27367 А-1 Г

Посљедњи поздрав
најдражој сестри

ДУШАНКИ

Мојој Анђели,
Твоја сестра Нена Кузмановић

27367 А-1 Г

Посљедњи поздрав
најдражој сестри

ДУШАНКИ

Мом Анђелу
Твоја сестра Госпа

27367 А-1 Г

Посљедњи поздрав
најдражој и вољеној тетки

ДУШАНКИ

од Драгане са породицом.

27367 А-1 Г

Посљедњи поздрав
најдражој и вољеној тетки

ДУШАНКИ

од Божане са породицом.

27367 А-1 Г

Посљедњи поздрав драгој пријатељици

ДУШАНКИ

од Славка и Љубице Кос.

27365 А-1 Г

Посљедњи поздрав драгој сестри

ДУШАНКИ

од брата Жељка са породицом.

27366 А-1 Г

Посљедњи поздрав драгој пријатељици

ДУШАНКИ

од Милована, Милене и Даниела Стевановића.

27365 А-1 Г

Тужно сјећање на вољену мајку

СТОЈНУ
МИХАЈЛОВИЋ

25.11.2009 - 25.11.2012.

У недјељу, 25.11.2012. године у 11 часова посјетићемо њену вјечну кућу, запалити свијеће и положити цвијеће.
Син Живко и кћерке Јованка и Гина са породицама

27342 А-3 Г

Дана 30.11.2012. године
навршава се тужна година
од смрти наше драге

ВИДОСАВЕ
КАЈКУТ

У суботу, 24.11.2012. године у 10.30 часова посјетићемо њену вјечну кућу.
Ожалошћена породица

27327 А-3 Г

Дана 25.11.2012. године
навршава се десет године
од смрти наше драге

АНКИЦЕ ТУНИЋ

Тог дана у 11 часова посјетићео њену вјечну кућу, положити цвијеће и запалити свијеће.
Супруг Ратко са дјецом и унучадима

27241 А-3 М

Посљедњи поздрав
драгој мајци

ДУШАНКИ

Била си моја највећа снага и то ћеш заувијек и остати. Вјечно ћеш живјети у мом срцу.
Твој једини син Душко и снаха Дијана

27365 А-3 Г

Посљедњи поздрав
драгој мајци

ДУШАНКИ

Мајко, била си наша снага, наша подршка, наш анђео чувар. Тешко је, мајко, без тебе, душа боли. Волимо те пуно, вјечно ћеш живјети у нашим срцима.
Твоји најдражи: Жељка, Данијел и Милорад

27365 А-4 Г

Посљедњи поздрав
драгој супрузи

ДУШАНКИ

од супруга Ранка.

27365 А-1 Г

Тужно сјећање
на вољеног стрица

СЛОБОДАНА
КНЕЖЕВИЋА

Тамара и Саша

27350 А-1 Г

Тужно сјећање на драгу

ДРАГИЦУ
(Душана)
МАНДИЋ

23.11.1996 - 23.11.2012.

Ожалошћена породица

27352 А-2 Г

Тужно сјећање

ЖИВКО
ТРИВИЋ

26.11.2009 - 26.11.2012.

Заувијек ћеш живјети у нашим срцима,
С љубављу
Породице: Тривић, Косић и Вујиновић

27363 А-3 М

Тужно сјећање на вољену

СЊЕЖАНУ
МИРЧИЋ

Дана 31.5.2012. године у 10.20 часова, отишла си изненада, без поздрава, тихо и поносно Анђелима у вјечност. Отишла си Биљи, Преди, Даши, Кристини, Алену, Николи, Срђану и другој омладини. Оставила си нас да тугујемо, али ти живиш у нашим срцима.
Твоја породица

27334 Б-1 Г

Тужно сјећање на драгог брата

СЛОБОДАНА
КНЕЖЕВИЋА

Миленко Врачар са породицом

27347 А-8 Г

Тужно сјећање на драгог брата

СЛОБОДАНА
КНЕЖЕВИЋА

Твој племенити лик и дјела трајаће вјечно у мом срцу и срцима моје породице.
Брат Јован, снаха Марина, Тамара и Саша

27350 А-8 Г

Дана 24.11.2012. године, навршава се четрдесет дана
од растанка са нашом драгом мајком и баком

ДОБРИЛОМ (рођ. Мирић)
АУЛИЋ

Помен ће се одржати 24.11.2012. године у 11 часова на Градском гробљу.
Њени: кћерке Свјетлана и Санда, унук Коста и зет Драган

27345 А-8 М

Дана 25.11.2012. године навршава се тужна година
од смрти нашег драгог оца, супруга, дједа, прадједа, брата и свекра

БОГОЉУБА ГРАХОВЦА

Тога дана у 11 часова на породичном гробљу у Радосавском обавићемо годишњи помен.
Ожалошћена породица

27357 А-8 Г

Тужно сјећање на драгог брата

БОГОЉУБА ГРАХОВЦА

Брат Светозар и снаха Милена са породицом

27358 А-1 Г

Тужно сјећање на драгог брата

БОГОЉУБА ГРАХОВЦА

Брат Недељко и снаха Јела са породицом

27358 А-1 Г

Тужно сјећање на драгог брата

БОГОЉУБА ГРАХОВЦА

Брат Предраг и снаха Пава са породицом

27358 А-1 Г

Тужно сјећање на драгу сестру

ЦВИЈЕТУ

Сестра Радивојка са породицом

27384 А-1 М

Дана 30.11.2012. године навршава се година дана од смрти наше драге

ЦВИЈЕТЕ СТИЈАКОВИЋ

У недјељу, 25.11.2012. године, у 11 часова посјетићемо њену вјечну кућу на гробљу Грашповац - Пријаковци, положити цвијеће и запалити свијеће.
Позивамо родбину, пријатеље и комшије да нам се придруже.
Ожалошћени син Радослав и кћерка Љубинка са дјецом

27384 А-8 М

Тужно сјећање
на драгу мајку и баку

ЦВИЈЕТУ

Кћерка Љубинка и унуке Диана и Мирела са породицом

27384 А-2 М

Тужно сјећање на драгог

ДУШАНА КАЈТЕЗА

24.11.1994 - 24.11.2012.

Супруга Роса, синови Драшко и Душко са породицама

27360 А-2 Г

С љубављу и поштовањем
сјећамо се нашег

ГОЈКА СУБОТИЋА

25.11.2003 - 25.11.2012.

Породица

27288 А-2 Г

Дана 25.11.2012. године
навршавају се четири тужне
године од смрти нашег драгог

ДРАГОЉУБА РАДИШИЋА

Син Бојан, снаха Дијана, унук Марко и унука Бојана

27224 А-2 Г

Дана 25.11.2012. године
навршава се пет тужних година
од смрти нашег драгог

РАДЕ РАЧИЋА

У суботу, 24.11.2012. године, у 11 часова посјетићемо његову вјечну кућу.
С љубављу и поштовањем
Твоји најмилији: супруга Мирјана, синови Бранислав и Александар

27362 А-4 М

Дана 25.11.2012. године
навршава се седам тужних
година од смрти нашег драгог

МИЛАНА (Петра) ТОШОВИЋА

С љубављу и поштовањем чувамо те од заборава.
Брат Вукан и снаха Раденка

06203 А-3 ИП

Дана 25.11.2012. године
навршава се 50 тужних година
откако није са нама наш вољени

МИРКО КЕСИЋ

С поносом и великом тугом чувају те у срцу твоји најмилији
Син Жељко, супруга Марица, породица, родбина и пријатељи

1089 А-3 Љ

Дана 26.11.2012. године
навршава се дванаест тужних
година од смрти наше драге

ГОСПАВЕ ВУЧЕНОВИЋ

Супруг Здравко, син Раденко, снаха Нермина, унуке Ирена и Маја

27349 А-3 Г

Тужно сјећање на драгу мајку

ГОСПАВУ

Кћерка Биљана, зет Јанко и унук Бобан

27349 А-1 Г

Четрдесетодневни помен
на нашу драгу пријатељицу

ОЛГИЦУ

Ђуја и Славица

27287 А-1 М

СЛОБОДАН КНЕЖЕВИЋ

Вријеме пролази, али сјећања не блиједе.
Твој "Чајавец" ФСУ Лакташи

Б-2 Ф

Тужно сјећање на драгог брата

СЛОБОДАНА КНЕЖЕВИЋА

С тугом и љубављу увијек си у нашим мислима.
Брат Велимир, снаха Анђелка, синовац Тихомир, синовке Бобана и Слађана са породицама

27375 А-8 Г

Тужно сјећање на драгог брата

СЛОБОДАНА КНЕЖЕВИЋА

С тугом и љубављу увијек си у нашим мислима.
Брат Милан, снаха Хелена, синовац Дарко са породицом и синовац Мирко

27375 А-8 Г

СЛОБОДАН КНЕЖЕВИЋ

С поштовањем и љубављу чувамо успомену на тебе.
Породица Зелић

А-6

Дана 29.11.2012. године навршава се тужна година
од смрти нашег драгог сина, супруга, оца и брата

РАДИСАВА РАДОВАНОВИЋА

У недјељу, 25.11.2012. године, у 11 часова посјетићемо његову вјечну кућу на Градском гробљу, положити цвијеће и запалити свијеће. Позивамо родбину, пријатеље и комшије да нам се придруже.
Ожалошћена породица

27307 А-6 Г

Читуље и мале огласе можете предати сваки Глас Српске
дан (осим суботом) од 8 до 17 часова
Краља Петра I Карађорђевића 59 (занатски центар Ханиште)

Дана 24.11.2012. године
навршава се четрдесет тужних
дана од смрти наше драге

РАДОЈКЕ (рођ. Милинић) САВИЋ

Тога дана у 11 часова посјетићемо њену вјечну кућу на гробљу Јасен-Раковац.
Сестре Василија, Боса, Љубица и Зора, браћа Ратко, Љубо, Слободан, невјесте Стана, Гордана и Зорица, братићи и сестрићи

27372 А-5 Г

Сјећање на кћерку и сестру

МИРУ КРЕМЕНОВИЋ

2000 - 2012.

Отац Вељко, мајка Љубица, брат Ђоко и сестра Винка са породицом

27377 А-2 Г

Дана 27.11.2012. године
навршава се тужна година
од смрти драгог

ВАСА (Данила) ЛУЧИЋА

С љубављу: супруга Ђука, син Лука, кћерка Рада и унука Маша са породицама

014115 А-2 Е

Четрдесет је тужних дана
од смрти драгог брата

НЕДЕЉКА ЗАРИЋА

Сестра Добринка и зет Ангелче

27378 А-3 Г

Дана 26.11.2012. године навршавају се три тужне године од смрти нашег драгог

СРЂАНА КОВАЧЕВИЋА

У суботу, 24.11.2012. године у 11 часова посјетићемо његову вјечну кућу на Градском гробљу, положити цвијеће и запалити свијеће.
Ожалошћена породица

27380 А-6 Г

Тужно сјећање на вољеног сина

СРЂАНА

Са љубављу те се сјећамо, у срцима заувијек носимо.
Почивај у миру!
Неутјешни родитељи мајка Мара и отац Ђоко

27380 А-3 Г

Сјећање

СРЂАН КОВАЧЕВИЋ

Три године су прошле, а ти нам све више недостајеш.
Твоји који те много воле.
Сестра Маја, зет Славиша, Анђела и Анита

27280 А-3 Г

Тужно сјећање на вољеног оца и супруга

СРЂАНА

Поносне смо што смо те имале, бескрајно те волимо и заувијек носимо у срцу.
Кћерка Милица и супруга Брана

27279 А-3 Г

Помен
Драги наш

СРЂАНЕ

прошле су три године од када си нас напустио.
Са поносом и љубави чувамо успомену на тебе. По добру ћемо те памтити, са тугом те се сјећати.
Твоји: Томо, Јуца, Милица, Срђан и Вишња

27280 А-3 Г

Дана 25. новембра навршава се пет тужних година како није са нама наш драги

ЈОШО ТРИШИЋ

Сјећање на његову доброту живи у нама.
Породица

27381 А-8 Г

Тужно сјећање на нама драгу

ЗОРАНУ ГАЛИЋ

Мијо, Драгица, Борис и Јасна са породицама

27373 А-2 Г

Дана 24.11.2012. године навршава се седам тужних дана од смрти нашег драгог

ЂУРЂА ПОПОВИЋА

Ожалошћени брат Бране и снаха Винка са породицом

27382 А-2 Г

Тужно сјећање на драгог брата

БОГОЉУБА ГРАХОВЦА

Брат Радослав и снаха Мира са породицом

27370 А-1 Г

Тужно сјећање на драгог брата

ЂУРЂА

Сестра Зора и брат Милосав

27383 А-1 Г

Тужно сјећање на драгог пријатеља

СЛОБОДАНА КНЕЖЕВИЋА

Рајко Радусиновић са породицом

27387 Б-1 Г

СЛОБОДАН КНЕЖЕВИЋ

Памтимо и сјећамо Вас се с поштовањем.
Колектив Искра ТЕЛА Л д.о.о. Лакташи

27385 А-8 Г

Тужно сјећање на драгог супруга и оца

АНЂЕЛКА БОЈИЋА

2001 - 2012.

Супруга Милена, кћерке Далила и Бранкица

27371 А-2 Г

Дана 24.11.2012. године навршава се тужна година од смрти нашег драгог

БОРИСЛАВА КОВАЧЕВИЋА

Син Игор са породицом

27386 А-2 Г

Најбржи мали огласи Глас Српске

Ваше мале огласе сада можете слати и путем SMS-а на сљедеће начине:

OGL, затим размак, па текст вашег огласа, — ако желите да ваш оглас буде објављен у наредном издању Гласа Српске - цијена SMS поруке 0,55 КМ

2OGL, затим размак, па текст вашег огласа, — ако желите да ваш оглас буде објављен у сљедећа два броја Гласа Српске. - цијена SMS поруке 0,99 КМ

4OGL, затим размак, па текст вашег огласа, — ако желите да ваш оглас буде објављен у сљедећа четири броја Гласа Српске. - цијена SMS поруке 1,65 КМ

OKV, затим размак, па текст вашег огласа, — ако желите да ваш оглас буде објављен уоквирен у сљедећем издању Гласа Српске. - цијена SMS поруке 2,20 КМ

NEG, затим размак, па текст вашег огласа, — ако желите да ваш оглас буде објављен у негативу за једну објаву у наредном издању Гласа Српске. - цијена SMS поруке 2,20 КМ

Дужина вашег огласа не смије да прелази 150 словних мјеста, с тим да не користите скраћенице и обавезно користите размаке између ријечи и зареза.

Оглас за рубрику "Лични контакт" предаје се у служби огласа, лично уз обавезну легитимацију.

поруке шаљите на број

065 1353

ДНЕВНИ ЛИСТ РЕПУБЛИКЕ СРПСКЕ

Глас Српске

БАЊА ЛУКА

www.glassrpske.com

служба читуља

051/223-210

mail: fotosicitulje@gmail.com

Читуље и мале огласе можете предати сваки дан (осим суботом) од 8 до 17 часова

Краља Петра I Карађорђевића 59 (занатски центар Ханиште)

In memoriame и мале огласе

за Глас Српске и NEZAVISNE NOVINE

можете предати на новој локацији

у улици Краља Петра I Карађорђевића (Занатски центар Ханиште)

Спорт

Рафа Бенитез је изузетно срећан човјек, јер има шансу да ни крив ни дужан освоји још једну титулу свјетског првака. У истој је ситуацији као и у Интеру. И тада је преузео посао од Муриња и постао првак свијета, а да није имао везе са тимом.

Алекс Фергусон, менаџер Манчестер јунајтеда

У Борцу м:тел оптимизам пред суботњи меч са Татраном

Само побједа долази у обзир

Сигуран сам да ћемо одиграти максимално борбено и уз, надам се, велику подршку са трибина забиљежити тријумф над Словацима, рекао Стефан Јанковић

ПИШЕ: ДАРКО ПАШАГИЋ
darkop@glassrpske.com

Стефан Јанковић (Борац m:tel) ФОТО: АРХИВА

БАЊАЛУКА - Рукометаши Борца m:tel са доста самопоуздања дочекују прву утакмицу трећег кола Купа ЕНФ, у којој ће у суботу од 18 часова у Спортској дворани "Борик" угостити словачког шампиона Татран.

- Свима нам је јасно да је тим из Прешова фаворит на папиру, али ту улогу треба да оправда на паркету. Ријеч је о веома искусној екипи састављеној од репрезентативаца Словачке, са још неколико веома квалитетних интернационалаца, која скупо кажњава сваку грешку ривала. Зато наш мањак искуства и донекле квалитета морамо надокнадити борбеношћу. Међутим, ми идемо на побједу и само она долази у обзир - нагласио је шеф стручног штаба Бањалучана Зоран Трнинић.

У овом сусрету "црвено-плави" ће наступити у комплетном саставу.

- Посљедњих дана на повреде су се жалили Игор Рађеновић и капитен Срђан Тривунца. Још су помало ровити, али ће сигурно бити у саставу - додао је Трнинић.

Млади бек клуба из "Господске улице" Стефан Јанковић увјерен је у побједу своје екипе.

- Сигуран сам да ћемо одиграти максимално борбено и уз, надам се, велику подршку са трибина забиљежити тријумф над Словацима. У свему је најбитније да тријумфујемо, макар са једним голом разлике, јер би на реванш, који се игра 1. децембра у Прешову, отпутовали још растерећенији - нагласио је Јанковић.

РОВИТИ Игор Рађеновић и Срђан Тривунца

Пун оптимизма је и спортски директор Горан Малић.

- Нема дилеме да је Татран фаворит, али што се утакмица више приближава, све сам већи оптимиста и вјерујем да у овом двомечу можемо елиминисати Словаке и пласирати се у групну фазу. За тако нешто је потребно да нам се посложе све коцкице, али се надам да ће тако и бити - рекао је Малић.

ПАРОВИ

Парови трећег кола Купа ЕНФ: Борац m:tel - Татран Прешов, Елверум - Слога, Гепинген - Мешков Брест, Сисција - Марибор, Диомидис - Рајн Некар Левен, Цимос Копер - Порто, Нант - Бенфика, Твис Холстебро - Сент Рафаел, Гуиф - Арагон, Магдебург - Вардар, Натурхаус - Војводина, Стинта - Макаби, Хаслум - Бешикташ, Висла Плок - Сунгул Снежинск, Запорожје - Алпла, Колдинг - Пермски медведи.

Рукометаши Слоге у недјељу гостују Елверуму

Норвежани нису баук

ДОБОЈ - Рукометаше Слоге у недјељу од 18 часова очекује први меч трећег кола квалификација за Куп ЕНФ против норвешког Елверума.

НАЈВЕЋА опасност прријети од крилних играча

Послије пораза у финалу квалификација за Лигу шампиона од Партизана, Добојлије су стекле право да буду носиоци у трећем колу квалификација за Куп ЕНФ, али нису имали баш превише среће у жријебу, пошто је Елверум врло квалитетна екипа. Норвежани су у другом колу преслишали мађарску Татабању у оба меча, тренутно су трећепласирана екипа норвешке лиге, а у својим редовима имају неколико врло квалитетних интернационалаца, од којих је овдашњој публици најпознатији Македонац Лазо Мајнов.

Велибор Мањић ФОТО: ГЛАС СРПСКЕ

- Гледао сам екипу Елверма и нису на мене оставили утисак да су екипа против које се не може играти. Добро смо радили протеклих дана и надам се да ћемо изборити резултат који нам гарантује да имамо шанси у реваншу - рекао је пивот екипе Велибор Мањић.

Он је додао да је највећа снага Норвежана чврста одбрана из које проистиче много лаких голова из контранапада.

- Играју класичну 6-0 одбрану, у којој се истичу два централна играча који имају преко два метра. Поред Мајнова, који је велики мајстор, истичу се два крила која користе брзину и постижу много погодака из контранапада. Понављам, поред свега, немам утисак да су непобједиви и даћемо све од себе како бисмо им помрсили рачуне - закључио је Мањић.

Д. Р.

"Мира" домаћин "Катарини"

Гости без шансе

ПРИЈЕДОР - Послије пораза у дербију на гостовању против Борца рукометашице "Мире" у деветом колу Премијер лиге БиХ у суботу у 18 часова дочекују екипу мостарске "Катарине".

За састав домаћих неће конкурисати средњи бек Татјана Дукић.

- Сваког ривала респектујемо, па и Мостарке, које су подмладиле тим. Очекујемо да пред својим вјерним навијачима остваримо још једну сигурну побједу - рекао је тренер "Мире" Јовица Радаковић.

Парови деветог кола: субота: МОСТАР: Зрињски - Горажде (15 часова), ЉУБУШКИ: Љубушки - Храсница (16), ЖИВИНИЦЕ: Живинице - Локомотива (16,30), ПРИЈЕДОР: "Мира" - "Катарина" (18), ИЛИЦА: Илица - Криваја (18.30 часова). У петак навече су играли: БРЧКО: Јединство - Борац.

Н. Ђ.

Рукометаши Приједора ослабљени

Шапоња на мукама

ПРИЈЕДОР - Прво од два везана гостовања рукометаше Приједора очекују у Требињу против екипе Леотара.

Иако се у такмичарски погон враћа искусни Бојан Унчанин, који је протекле двије утакмице паузирао због црвеног картона, тренер Драгомир Шапоња је на великим мукама.

- Не можемо да рачунамо на Јовицу Радаковића, јер има тренерских обавеза, пошто је на клупи рукометашица "Мире", а под упитником су наступи Момчила Мандића, Горана Тркуље, Александра Шкорића и голмана Миодрага Ранђеловића, који су се жалили на разне повреде. Леотар је неугодан домаћин, сигурно је да рачуна на бодове пред својим навијачима, а ми прије свега идемо са жељом да се надигравамо - нагласио је Шапоња.

Н. Ђ.

Леотар дочекује Приједор

Вријеме за тријумф

Спасоје Пекић

ТРЕБИЊЕ - Два везана пораза на гостовањима ставили су Леотар у помало незавидну позицију, па против Приједора морају да прекину неугодан низ.

Требињци желе да осјете сласт побједе пред својом публиком и поново се врате у горњу половину табеле, а самим тим се одвоје од екипа са дна.

- Овај пут не смијемо да дозволимо падове у игри. Треба да свих 60 минута одиграмо на високом нивоу и побједа неће изостати - рекао је рукометаш Леотара Спасоје Пекић.

Парови деветог кола: субота: ГРАЧАНИЦА: Грачаница - Зрињски (18 часова), ЖИВИНИЦЕ: Коњух - Криваја (19), ТРЕБИЊЕ: Леотар - Приједор (19), КАКАЊ: Какањ - Чапљина (20 часова). У петак навече играли су: САРАЈЕВО: Босна - Босна (В), ГРАДАЧАЦ: Градачац - Горажде, ЗЕНИЦА: Челик - Дервента).

Ч. М.

Пријатељски рагби меч

Ребитси дочекују Нови Београд

БАЊАЛУКА - Рагби клуб Вајт Ребитс у суботу од 14 часова на Стадиону Крајине игра пријатељски меч против екипе Новог Београда.

Бањалучани овим мечом настављају серију припремних утакмица, јер ће се од марта укључити у такмичење Друге лиге Србије.

- Нови Београд је прошлогодишњи финалиста Друге лиге, тако да ћемо у овом мечу видјети гдје смо у односу на конкуренцију са којом ћемо се такмичити. Очекујем врло занимљиву утакмицу и позивам гледаоце да уживају - рекао је тренер Ребитса Сретен Зец.

Д. Р.

Борац дочекује ГОШК

Јесен завршити побједом

Младен Жиковић (Борац)

БАЊАЛУКА, субота, 13 часова

БОРАЦ
ГОШК

БОРАЦ: Авдукић, Распудић, Башић, Тривуновић, Жарић, О. Радуловић (Кантар), А. Радуловић, Крунић, Жиковић, Стокић, Кунић (Дупић). Тренер: Слободан Старчевић.

Домаћин:	1	1	0	0	6:0
Гост:	1	0	0	1	0:1
Укупно:	2	1	0	1	6:1

БАЊАЛУКА - У редовима Борца влада велики оптимизам пред суботњи меч, који на Градском стадиону од 13 часова играју против ГОШК-а и сви су увјерени да ће јесењу сезону завршити са три бода више на свом конту.

Стручни штаб са Слободан Старчевићем на челу неће моћи да рачуна на болесног Далибора Теиновића и Срђана Граховца, који ће паузирати због жутих картона.

- Желимо да јесен завршимо побједом против ривала којем баш не цвјетају руже, али морамо бити опрезни. ГОШК ће у овом сусрету бити ослабљен, али то нас неће заварати. Од првог момента заиграћемо ангажовано, са жељом да што прије ријешимо питање побједника. Увјерен сам у освајање три бода, са којима ће наша прољећна битка за излазак у Европу бити још реалнија - нагласио је Старчевић.

Д. П.

Радник домаћин Сарајеву

Лидер велико искушење

БИЈЕЉИНА - Радник у посљедњем колу првог дијела сезоне Премијер лиге БиХ у суботу од 13 часова на Градском стадиону дочекује лидера на табели Сарајево.

Бијељинци ће на овој утакмици наступити без Младена Зељковића и Жељка Крсмановића, а на тренингу се повриједио и Стеван Јовановић.

- Долази нам екипа која се с разлогом налази на врху табеле. Било би добро када бисмо овај веома тежак испит ријешили једним добрим резултатом јер би, гледајући табелу избјегли зону испадања. Вјерујем да ће моји играчи у ову утакмицу ући мотивисано, одговорно и стрпљиво.

БИЈЕЉИНА, субота, 13 часова

РАДНИК
САРАЈЕВО

РАДНИК: Лучић, Којић, Јевтић, Таковац, Остојић, Ћулум, Капетан, Мирка, Басара, Никић, Ристић. Тренер Срђан Бајић.

Домаћин:	2	1	0	1	1:3
Гост:	2	0	0	2	1:9
Укупно:	4	1	0	3	2:12

Познати су ми сви квалитети Сарајева, гледао сам их у три наврата и ради се о добро организованој екипи. Нисмо разочарани досадашњим учинком, а са бодом или три у суботњем дуелу били бисмо презадовољни - нагласио је тренер Радника Срђан Бајић.

И. С.

Рудар Приједор чека Градину

Нема опуштања

ПРИЈЕДОР - Фудбалери Рудар Приједора у посљедњем колу јесењег дијела првенства дочекују у суботу од 13 часова "фењераша" Градину и желе да увећају бодовни салдо.

- Без обзира на досадашњи учинак ривала из Сребреника, не смијемо се опустити и морамо га крајње озбиљно схватити, јер долази потпуно растерећен. Дисциплинованом игром и максималним залагањем свих фудбалера желимо да се тријумфом опростимо од својих вјерних навијача и тако употпунимо повољан утисак у досадашњем току првенства, иако смо, да није било сплета разних околности на које нисмо могли да утичемо, заслужили још више бодова - истакао је голман Рудар Приједора Бориша Бодирога.

ПРИЈЕДОР, субота, 13 часова

РУДАР П.
ГРАДИНА

РУДАР ПРИЈЕДОР: Бодирога, Асеведо Круз, Гиговић (Котаран), Савић, Бојалица, Јанковић, Рамић, Растока, Микић, Вуковић, Ханић. Тренер: Велимир Стојнић.

Домаћин:	0	0	0	0	0:0
Гост:	0	0	0	0	0:0
Укупно:	0	0	0	0	0:0

Н. Ђ.

Дисциплинска комисија ФС БиХ

Борцу 5.000 марака казне

САРАЈЕВО - Дисциплинска комисија Фудбалског савеза БиХ казнила је бањалучки Борац са 5.000 марака.

Због пропуста у организацији утакмице 13. кола против Широког Бријега чета са Градског стадиона кажњена је са 2.000, а без још 3.000 марака остали су због уништавања столица, употребе пиротехничких средстава од стране навијача и убацивања пиротехнике у ограђени дио терена током утакмице против Травника на "Пироти".

Српски дерби 15. кола Премијер лиге игра се у Источном Сарајеву

Славија или Леотар

Ова два ривала у Источном Сарајеву одиграла осам премијерлигашких сусрета, од чега је седам припало "соколовима", а само један и то прошли Требињцима

ПИШУ: ГОРАН АНДРИЋ
sport@glassrpske.com
ЧЕДОМИЛ МУЦОВИЋ
chedomil@gmail.com

Табела

1. Сарајево	14	10	3	1	26:7	33
2. Жељезничар	14	10	2	2	20:8	32
3. Ш. Бријег	14	7	4	3	24:10	25
4. Олимпик	14	7	4	3	16:9	25
5. Славија	14	7	4	3	13:9	25
6. Зрињски	14	7	2	5	11:13	23
7. Борац	14	6	3	5	17:12	21
8. Леотар	14	6	3	5	16:16	21
9. Челик	14	5	4	5	15:13	19
10. Рудар П.	14	5	3	6	14:16	18
11. Вележ	14	4	2	8	19:21	14
12. Травник	14	3	5	6	9:21	14
13. Радник	14	2	6	6	9:16	12
14. ГОШК	14	2	6	6	10:21	12
15. Звијезда Г.	14	3	2	9	13:20	11
16. Градина	14	0	3	11	11:31	3

Зоран Кокот (Славија)
ФОТО: АРХИВА

ИСТОЧНО САРАЈЕВО/ТРЕБИЊЕ - У дербију 15. кола Премијер лиге БиХ у недјељу од 13 часова у Источном Сарајеву снаге ће одмјерити два српска клуба Славија и Леотар.

Пред овај сусрет традиција је на страни домаћина, који је на свом терену укупно 12 пута угостио Требињце и забиљежио десет побједа и два пораза. У Премијер лиги БиХ састали су се осам пута у Источном Сарајеву, а "соколови" су славили у седам сусрета и једном су терен напустили погнуте главе.

СУСРЕТ
се игра у недјељу од 13 часова

- Свјесни смо да је традиција на нашој страни, али то никада није играло пресудну улогу. Направили смо сјајан посао у претходним утакмицама, али он још није довршен. Морамо полусезону завршити на прави начин. Знамо да ће бити изузетно тешко, јер је Леотар квалитетна екипа која може равноправно играти са свим екипама у БиХ, али ми смо изузетно мотивисани и вјерујемо у нову побједу. Напашћемо од првог минута и покушати што прије да начнемо мрежу Требињаца - нагласио је првотимац Славије Зоран Кокот.

Шеф стручног штаба Владо Чапљић неће моћи да рачуна на стандардног Хариса Фазлагића, који паузира због картона, а његово мјесто заузеће млади Марко Перишић, који се својим добрим играма усталио у стартној постави. У конкуренцији за тим биће нападач Лазар Видић, који је због картона пропустио утакмицу против Вележа у Мостару.

Требињци су отпутовали на ово гостовање са жељом да увећају свој бодовни салдо. Изабраници Владимира Гаћиновића пуни оптимизма очекују почетак утакмице, са жељом да се освете домаћима за пораз у Купу БиХ.

- Очекује нас веома тешка утакмица, јер су играчи већ мислима на одмору. Пред нама је изузетно квалитетан противник који зна да игра на резултат, али који, по мом мишљењу, није квалитетнији од нас. За разлику од претходног сусрета, у тим се враћа пет-шест стандардних првотимаца, тако да ћемо наступити у практично најбољем саставу, па са правом путујемо у Источно Сарајево по бодове - рекао је шеф стручног штаба Леотара Владимир Гаћиновић.

У тим са "Полица" послије одрађених картона враћају се голман Бошко Миленковић и Иван Маринковић, а од повреда су се опоравили Дејан Јанковић, Јован Радивојевић, Милорад Цимирот и Здравко Шараба. Гаћиновић једино не може да рачуна на теже повријеђеног Павла Сушића.

ОСТАЛИ ПАРОВИ

У осталим мечевима 15. кола Премијер лиге БиХ састају се: ГРАДАЧАЦ: Звијезда Градачац - Травник (субота, 13 часова), ЗЕНИЦА: Челик - Олимпик (субота, 13), МОСТАР: Зрињски - Вележ (недјеља, 13), САРАЈЕВО: Жељезничар - Широки Бријег (недјеља, 19 часова).

Дерби кола ИСТОЧНО САРАЈЕВО, недјеља, 13 часова

СЛАВИЈА - ЛЕОТАР

Домаћин:	12	10	0	2	25:9
Гост:	12	2	1	9	16:27
Укупно:	24	12	1	11	41:36

Стадион: СРЦ "Славија". **Четврти арбитар:** Адмир Шеховић (Сарајево). **Контролор суђења:** Ранко Мандић (Ливно). **Делегат:** Меиид Гвозден (Сарајево).

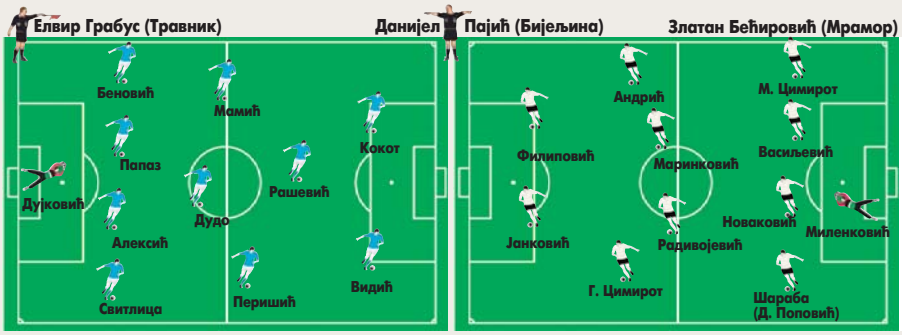

Тренер: Владо Чапљић

Тренер: Владимир Гаћиновић

У сусрет Избору десет најбољих спортиста Републике Српске

Александар Шоштар на Избору 2010. уручио награду Дарку Савићу

Шоштар на челу жирија

Вјерујем да су спортисти Српске у години која се полако ближи свом крају остварили добре резултате тако да ће жири бити на слатким мукама, казао Шоштар

БАЊАЛУКА - Један од најбољих ватерполо голмана свијета, члан чувене Куће славних и први човјек Спортског савеза Србије Александар Шоштар предсједник је Стручног жирија 58. традиционалне манифестације "Гласа Српске" Избор десет најбољих спортиста.

У стручном тијелу које ће 21. пут одабрати спортске хероје Републике Српске још су: златни рукометни олимпијац Милорад Каралић, представник Министарства породице, омладине и спорта Ненад Рађевић, уредник Спортске редакције Радио-телевизије Републике Српске Немања Бабић и уредник спортске редакције "Гласа Српске" Дарко Грабовац.

- Изузетна ми је част што ћу предсједавати Стручним жиријем Избора десет најбољих спортиста. Вјерујем да су спортисти Републике Српске у години која се полако ближи крају остварили добре резултате тако да ће жири бити на слатким мукама. Међутим, извагаћемо сва остварења кандидата и прогласити спортске лауреате за 2012. годину - рекао је Шоштар.

Предсједник жирија се посебно осврнуо на чињеницу да манифестација "Гласа Српске" траје већ 58 година те да се 21. пут бирају најбољи спортисти у Републици Српској.

ПРВА СЈЕДНИЦА жирија у уторак 27. новембра

- Неће ми овогодишња свечаност у Бањалуци бити прва којој присуствујем. То је изузетна манифестација, прави празник спорта Републике Српске. Ако нешто траје 58 година значи да има квалитет, традицију и све оне ознаке светковина које треба да се чувају и његују. Вјерујем и да манифестација "Гласа Српске" много значи спортистима јер се на њој награђује све оно најбоље што су остварили у спортским аренама. То је знак да неко цијени њихов труд - нагласио је Шоштар.

И уредник спортске редакције Радио-Телевизије Републике Српске Немања Бабић је почаствован избором у Стручни жири.

- Очекује нас важан посао и сигуран сам да ћемо га на најбољи могући начин урадити - казао је Бабић.

Прва сједница Стручног жирија заказана је за уторак, 27. новембра у 12 часова у Редакцији "Гласа Српске", у улици Браће Пиштељић број 1.

СВЕЧАНОСТ 18. ДЕЦЕМБРА

Свечано проглашење десет најбољих спортиста Републике Српске биће одржано 18. децембра у 20.10 часова у бањалучком Банском двору. Радио-телевизија Републике Српске директно ће преносити завршну манифестацију "Гласа Српске"

Европско првенство у пливању

Жарковићева без полуфинала

ШАРТР - Пливачица бањалучког Олимпа Нина Жарковић у петак није успјела да се пласира у полуфинале Европског првенства у малим базенима на 50 метара делфин.

Она је ову у француском граду Шартр поменуту дионицу испливала је за 28,42 секунди, што је за 2,62 секунде лошије вријеме од првопласиране Кимберли Бујс из Белгије.

Жаровићева је за секунд и по била спорија од такмичарки које су успјеле да изборе пласман у полуфинале, па је на крају заузела тек 38. мјесто.

Друго мјесто припало је пливачици из Данске Ценет Отесен Греј, док је трећа била Иларија Бјанки из Италије.

НИНА заузела тек 38. мјесто

У четвртак, првог дана првенства Ивана Нинковић је у полуфиналу оборила сениорски рекорд БиХ у дисциплини 50 метара прсно са испливаним временом 31:63, да би у финалу поново поправила рекорд са испливаним временом 31 секунду и 46 стотинки, чиме је освојила одлично 10. мјесто.

- Послије ових историјских резултата за Републику Српску и БиХ, Ивани се мора пружити велика подршка како би наставила са напредовањем у каријери. Наравно, поред Иване, резултате истог нивоа ускоро очекујемо и од Нине - истакао је тренер ПК Олимпа Желько Панић.

На Европском првенству у пливању које се одржава у

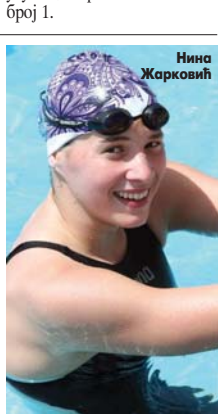

Нина Жарковић

француском Шартреу од 22. до 25. новембра, Нинковићева ће у суботу од 9.45 часова наступити у трци на 100 метара прсно. Дан касније Жарковићеву очекује трка на 50 метара слободно (8.45).

Б. Ј.

Турнир у малом фудбалу "Борик 2013"

Пријаве до понедјељка

БАЊАЛУКА - Пријаве за учешће на 37. традиционални турнир у малом фудбалу "Борик 2013" примаће се до понедјељка, два дана касније, у сриједу, биће обављен жријеб, а прве утакмице у бањалучком храму спорта биће одигране 1. децембра.

- За сада све иде планираном динамиком, а највећи број пријава очекујемо током суботе и недјеље. Вјерујем да ће број екипа бити на нивоу неколико ранијих смотри. Котизације за екипе које се такмиче у футсалу су 300 марака, за сениорски аматерски турнир (5+1) 150, за јуниоре и кадете по 200, пионире и пјетлиће по 150, ветеране 250, сениорке и факултете по 150, а за средње и основне школе по 100 марака - рекао је замјеник директора ЈУСЦ "Борик" и руководилац турнира Јовица Кесеровић.

Прва награда на турниру у футсалу износиће 12.000 марака док је на сениорском турниру наградни фонд 2.000 марака плус 50 одсто котизације од броја пријављених екипа.

Д. П.

Посљедња трка "формуле 1"

Одлука о шампиону пада у Бразилу

САО ПАОЛО - До краја сезоне у "формули 1" остала је још само недјељна трка на стази Интерлагос у Бразилу, послије чега ће бити познат шампион. Двојица возача јуре трећу титулу у каријери. Актуелни шампион, Себастијан Фетел на прагу је треће узастопне титуле док се Фернандо Алонсо нада да ће послије 2006. године поново стати на највише мјесто на постољу.

У 40. по реду трци за Велику награду највеће земље Јужне Америке Фетел улази са 273 бода, 13 више од другопласираног Алонса.

Трка у Бразилу послије које ће бити "спуштена завјеса" на веома узбудљиву сезону 2012. почеће у недјељу у 17 часова по средњоевропском времену.

Душко Вујошевић, тренер Партизана

Гордић и Анђушић изиграли повјерење

Данило Анђушић

БЕОГРАД - Тренер кошаркаша Партизана Душко Вујошевић рекао је послије пораза од ЦСКА (78:61) да су поједини играчи његовог тима покушали да злоупотребе одсуство првог плејмејкера Леа Вестермана.

- Сигурно да је на квалитет меча утицало одсуство са једне стране Ненада Крстића, а код нас Вестермана, који је наш основни плејмејкер и у неком смислу прави градитељ игре, тако да у појединим моментима те игре није било. Његово одсуство покушали су да злоупотребе Гордић и Анђушић и то наравно нисам дозволио, тако да смо у другом полувремену играли у једном саставу који је био изнуђен у том смислу - рекао је Вујошевић послије утакмице у Москви.

Вестерман је повредио скочни зглоб на мечу са Олимпијом.

- Можда се после ове утакмице боље познајемо сви и мислим да ће одређених ефеката и реакција сигурно бити - додао је Вујошевић.

Преокрет у истрази полиције

Навијачи Роме изболи Енглеза у Риму

РИМ - Полиција у Риму открила је да су нападачи на навијача Тотенхема, који је избоден на дан утакмице Лацио - Тотенхем, навијачи Роме, а не Лација како је првобитно објављено.

Карабињери су ухапсили двојицу осумњичених, 26-годишњег Франческа Јинарија и 27-годишњег Маура Пинелија, обојицу навијача Роме.

До напада је дошло у четвртак рано ујутро, када је педесетак потпуно маскираних људи упало у бар те се обрушило на навијаче Тотенхема.

Глас Српске

организује

58. ИЗБОР 10 НАЈБОЉИХ СПОРТИСТА РЕПУБЛИКЕ СРПСКЕ

1. ВЕЛИБОР МАЊИЋ
рукомет

2. ГОРАН ДОЈЧИНОВИЋ
аутомобилизам

3. МИЛОШ КОМАТИНА
кошарка

4. МАЈА МИРДИЊА
карате

5. МИОДРАГ САВИЋ
шах

6. БИЉАНА ЦВИЈАНОВИЋ
атлетика

7. ВЕЛИБОР ВИДИЋ
бокс

8. ДЕНИС МАРЈАНОВИЋ
кик-бокс

9. МИЉАНА АНТОНИЋ
стони тенис

10. ВЛАДИМИР КУВАЉА
бициклизам

11. ЖАНА НОВАКОВИЋ
скијање

12. МАРКО ПЕРИШИЋ
фудбал

13. МАРКО ТРКЉА
куглање

14. РОБЕРТ БЈЕЛАЈАЦ
аероспорт

15. МАРИО ВАСИЉЕВИЋ
одбојка

16. ДАРКО САВИЋ
кајак

17. ДАРИЈА КИТИЋ
стрељаштво

18. ДРАЖЕН СУБОТИЋ
џудо

19. МАЈА СТОЈКОВИЋ
теквондо

20. ИВАНА НИНКОВИЋ
пливање

21. БОРИСЛАВ ГАЈИЋ
сједећа одбојка

22. БИЉАНА НЕДИЋ
кошарка у колицима

Гласати можете тако што у SMS поруци напишете нпр. GS30 и пошаљете на број 065 1370

цијена поруке 1.65 КМ са ПДВ-ом

спонзор гласања

HYPO ALPE ADRIA
S VAMA. UZ VAS. ZA VAS.

ГЛАСАЈТЕ И ВИ ЗА ВАШЕГ ФАВОРИТА!

58. ИЗБОР
10 НАЈБОЉИХ
СПОРТИСТА
РЕПУБЛИКЕ СРПСКЕ

18. децембар **БАНСКИ ДВОР**

ERS ELEKTROPRIVREDA REPUBLIKE SRPSKE

ХЕВ "Хидроелектране на Врбасу" а.д. Мркоњић Град

Н

КОД КОЋ 1908

eib INTERNATIONALE

HYPO ALPE ADRIA S VAMA. UZ VAS. ZA VAS.

actavis think smart medicine

blicnet

HET ZP "Hidroelektrane na Trebišnjici" a.d. Trebinje

LADA

HIDRO-KOP

ЛУТРИЈА Републике Српске

Raiffeisen BANK Najbolji su sa nama!

MIKROELEKTRONIKA A.D.

NLB Razvojna banka

ТРЖНИЦА БАЊА ЛУКА

"КРАЈИНА ОСИГУРАЊЕ" А.Д. БАЊА ЛУКА

"ЕЛЕКТРОКРАЈИНА" БАЊА ЛУКА

NOVA BANKA

DELTA SPORT

autoprevoz BANJALUKA

ПОШТЕ СРПСКЕ

ОПШТИНА КОТОР ВАРОШ

kruna PRIRODNA IZVORSKA VODA

SECTOR SECURITY 10 godina sa Vama

DEP-OT

ЗП "ХИДРОЕЛЕКТРАНЕ НА ДРИНИ" а.д. ВИШЕГРАД

Глас Српске

МИНИСТАРСТВО ЗА ПОРОДИЦУ, ОМЛАДИНУ И СПОРТ

медијски покровитељ РТРС www.rtrs.tv

Милош Нинковић напушта Кијев

Звезда на потезу

КИЈЕВ - Милош Нинковић могао би на зиму да напусти Динамо Кијев. С обзиром на то да му уговор истиче у јуну, Украјинци ће покушати да искористе посљедњу прилику да зараде на продаји повременог репрезентативца Србије.

- Надам се да ће ме Динамо пустити шест месеци раније, заслужио сам то. Још не знам где ћу, у Русију и Украјину сигурно нећу. Појавила се информација да ме жели и Звезда, али нико није контактирао са мном, иако у новинама читам да сам први пик, поново. Али, и даље се пита Динамо - рекао је Нинковић.

Признање за српског аса

Ивановић кандидат за тим свијета

ЛОНДОН - Капитен репрезентације Србије и дефанзивац Челзија Бранислав Ивановић добио је велико признање, пошто се нашао на списку 20 одбрамбених играча који конкуришу за тим свијета у избору FIFA.

Свјетска кућа фудбала и Синдикат професионалних играча (FIFPro) саставили су листу дефанзиваца на којој се нашао и Бане Ивановић, који је ове године један од најбољих играча Челзија.

Коначна листа од 55 фудбалера за све позиције, који су ушли у најужи избор биће објављена у Сао Паулу 29. новембра, а најбољи тим за ову годину биће саопштен на гала вечери у Цириху 7. јануара, када ће бити и додијељена "Златна лопта" најбољем фудбалеру свијета за 2012. годину.

Лиге Европе, 5. коло

Кикс Ливерпула

ЛИВЕРПУЛ - Ремијем против Јанг Бојса 2:2 Ливерпул је дошао у тешку ситуацију и у посљедњем колу мора да се вади на "Фриулију" против Удинезеа.

Резултати: Група А: Анжи - Удинезе 2:0, Ливерпул - Јанг Бојс 2:2, Група Б: Академика - Пљзењ 1:1, Атлетико Мадрид - Хапоел Тел Авив 1:0, Група Ц: Марсељ - Фенербахче 0:1, Борусија М. - АЕЛ 2:0, Група Д: Бриж - Бордо 1:2, Њукасл - Маритимо 1:1, Група Е: Молде - Копенхаген 1:2, Стеауа - Штутгарт 1:5, Група Ф: АИК - Наполи 1:2, ПСВ - Дњипро 1:2, Група Г: Базел - Спортинг 3:0, Видеотон - Генк 0:1, Група И: Спарта Праг - Лион 1:1, Ирони Киријат Шмона - Атлетик Билбао одгођено, Група Ј: Лацио - Тотенхем 0:0, Панатинаикос - Марибор 1:0, Група К: Металист - Бајер Л. 2:0, Розенборг - Рапид Беч 3:2, Група Л: Хаповер - Твенте 0:0, Хелсингборг - Леванте 1:3.

Бранислав Николић, селектор кадета

У Хрватској ми тату нико не спомиње

РОВИЊ - Селектор младе кадетске репрезентације Србије, која је побиједила вршњаке из Хрватске само неколико дана послије ослобађања Анте Готовине и Младена Маркача из Хага, Бранислав Николић, истакао је да "орлићи" немају никаквих проблема у Ровињу.

- Знамо шта се дешавало протеклих дана, али нас политика не интересује. Све је у најбољем реду! На утакмици против Хрватске није било звиждука док је интонирана наша химна нити било каквих проблема - рекао је Николић.

Млади тренер каже да није било ни најмањих провокација поводом чињенице да је син предсједника Србије Томислава Николића.

- То нико и не спомиње. Овде смо због спорта и фудбала - рекао је Николић.

"Црно-бијели" освојили бод на гостовању Нефчију у Лиги Европе

ФОТО: АГЕНЦИЈЕ

Милан Смиљанић раздваја Сашу Стаменковића и Александра Митровића

НЕФЧИ	1 (1)
ПАРТИЗАН	1 (0)

Стријелци: 1:0 Флавиньо у 9, 1:1 Митровић у 66. минуту.
Стадион: "Тофиг Бахрамови" у Бакуу.
Гледалаца: 5.000
Судија: Сајмон Ли Еванс (Велс)
Жути картони:
Црвени картон: Александар Митровић (Партизан) у 78. минуту.

НЕФЧИ: Стаменковић, Бертући, Митрески, Јунусаде, Ехдијев, Гулијев, Садигов, Флавиньо, Имамердијев (од 61. минута Абдулајев), Вобај, Каналес. Тренер:
ПАРТИЗАН: Петровић, Миљковић, Иванов, Остојић, Волков, Јојић (од 83. минута С. Марковић), Смиљанић, С. Илић, Томић, Л. Марковић (од 46. Митровић), С. Шћеповић (од 67. М. Шћеповић).

Митровић угасио наде Партизана

Млади нападач успио да за 32 минута, колико је провео на терену, постигне погодак, посвађа се са Сашом Стаменковићем, опсује судију и добије црвени картон

БАКУ - Фудбалери Партизана освојили су други бод у групи Х Лиге Европе пошто су одиграли 1:1 против Нефчија у Бакуу, у петом колу овог такмичења.

Тако су "црно-бијели" прекинули низ од 13 пораза на гостујућим међународним утакмицама, а да млади Александар Митровић, који је био стријелац јединог поготка за Партизан није добио црвени картон у 78. минуту, меча исход би можда могао да буде и повољнији за екипу Владимира Вермезовића.

Повео је Нефчи већ у деветом минуту одличним поготком Бразилца Флавиња, да би Партизан у другом полувремену заиграо много боље и надмоћ крунисао поготком Митровића у 66. минуту. Митровић је успио да за 32 минута постигне погодак и добије црвени картон, пошто је у 78. минуту опсовао судију Сајмона Лија Еванса, који му је показао директан црвени картон.

Група Х

1. Рубин	5	4	1	0	9:2	13
2. Интер	5	3	1	1	9:7	10
3. Нефчи	5	0	2	3	2:6	2
4. Партизан	5	0	2	3	2:7	2

Нефчи - Партизан 1:1, Рубин - Интер 3:0.

ВЕРМЕЗОВИЋ жали за побједом

- Видели смо такмичарски меч са пуно набоја, иако није одлучивао ни о чему. Обе екипе су желеле да добију, а да Митровић није добио црвени, можда би до краја меча имали шансу да победимо. Не знам зашто је искључен, нисам видео од гужве. Вероватно због приговора, заиста нисам сигуран - рекао је Времезовић.

Имао је 18-годишњи нападач и два вербална дуела са голманом Нефчија Сашом Стаменковићем, којем се унио у лице послије постигнутог поготка, а окршај су наставили и послије меча.

- Дечко вероватно има неки проблем у глави, сам са собом. Све играче и руководство Партизана сам дочекао како доликује и мислим да нико не може да ми упути ружну реч, а ако за њега морам да кажем нешто, онда је то само једна реч - Индијанац - рекао је бивши голман Црвене звезде.

Посљедњи европски меч ове сезоне Партизан игра 6. децембра у Хумској против Рубина, који је у четвртак навече декласирао Интер са 3:0.

Утакмицама 14. кола наставља се Јелен суперлига Србије

"Вјечити" траже искупљење

ФОТО: АГЕНЦИЈЕ

Лука Миливојевић (Црвена звезда)

БЕОГРАД - Фудбалери Црвене звезде у недјељу у Ужицу играће против Слободе, док ће Партизан угостити Смедерево у 14. колу Јелен суперлиге Србије.

Звезда је побједом у дербију смањила заостатак за водећим Партизаном на пет бодова, а тренер Александар Јанковић рекао је да његови играчи морају да побиједе обје утакмице до краја јесењег дијела првенства (против Слободе и Војводине), да би остали у трци за шампионску титулу, коју нису освојили претходних пет сезона. Поред тога "црвенобијели" ће тражити сатисфакцију за пораз у Купу од ОФК Београда.

ЈАГОДИНА игра први меч под рефлекторима

Партизан ће против Смедерева, које је претпосљедње на табели, пред својим навијачима у недјељу покушати да се искупи за пораз од Звезде.

У недјељу ће бити занимљиво и у Јагодини, гдје ће домаћи тим први пут играти под рефлекторима. Трећепласирана Војводина дочекаће у суботу у Новом Саду Раднички 1923 из Крагујевца, ОФК Београд и Спартак играју на "Карабурми", а велику пажњу јавности привлачи и утакмица између Рада и Новог Пазара, пошто је октобарски дуел ова два тима у Купу "коштао" Пазарце суспензије. Парови 14. кола, субота: Хајдук - Доњи Срем (13 часова), Јавор - Раднички Ниш (13), Рад - Нови Пазар (13), ОФК Београд - Спартак ЗВ (13), Војводина - Раднички 1923 (16), недјеља: Слобода - Црвена звезда (13), Јагодина - БСК Борча (17), Партизан - Смедерево (19).

Игокеа гостује у Мађарској у десетом колу Јадранске лиге

У Солнок по побједу

Иако смо ослабљени, у меч против Мађара улазимо са циљем да остваримо нову побједу. Повреде нам не смију бити алиби за евентуални неуспјех, а остали играчи мораће да запну да би дошли до бодова, рекао Бајић

ПИШЕ: МИЛАН ЗУБОВИЋ
milanz@glassrpske.com

БАЊАЛУКА - Ослабљени изостанком Корслија Едвардса и Филипа Адамовића кошаркаши Игокее отпутовали су за Мађарску, гдје ће у суботу од 17 часова играти сусрет десетог кола Јадранске лиге против Солнока.

Повреде играча задају велике проблеме тренеру Драгану Бајићу који осим ове двојице, највјероватније, неће моћи да рачуна и на Ненада Шуловића који је сломио кост у десној шаци и његов наступ је под великим упитником. Ипак, и поред свих проблема у табору актуелног лидера регионалног такмичења су оптимисти и надају се осмој побједи.

- Иако смо ослабљени, у меч против Солнока улазимо са циљем да остваримо нову побједу. Повреде нам не смију бити алиби за евентуални неуспјех, а остали играчи мораће да запну да би дошли до бодова. Сигурно је да ће нам бити тешко, јер Мађари имају веома квалитетну екипу, добро играју и пласман на табели није реалан приказ њиховог квалитета - изјавио је Бајић.

Милош Коматина и Синиша Штембергер (бијели дрес, Игокеа)

ФОТО: АРХИВА

НЕ ИГРАЈУ
Едвардс и Адамовић

Посебну опасност по кош Игокее представљаће најкориснији играч досадашњег дијела првенства (MVP) центар Мартон Бадер, који је уједно и најбољи скакач лиге. Управо на овим позицијама Игокеа је дефицитарна због сигурног изостанка Едвардса и евентуалног Шуловића.

- Сигурно је да Бадера морамо зауставити, јер је до сада од свих играча Солнока управо он највише показао. Међутим, Бадер није једини играч од којег пријети опасност. Има ту још доста њих који могу да искоче у сваком тренутку и донесу превагу. Имају ширину у игри те су покривени на свим позицијама - додао је Бајић.

У досадашњих девет кола Игокеа је остварила седам побједа и само два пораза те због боље кош разлике заузима прву позицију на табели испред Партизана. Капитен Милан Дозет нада се новом тријумфу.

- После тријумфа над МЗТ-ом у прошлом колу, којим смо прекинули низ од два пораза, сигурно је да се нећемо "дизати" баш као што нисмо пали после тих неуспеха. Мађари су јак и озбиљан тим и не смемо их потценити ниједног тренутка - истакао је Дозет.

Парови десетог кола, субота: Солнок - Игокеа (17 часова), Цибона - Црвена звезда (17), Будућност - Раднички (19), Задар - МЗТ (20.30), Широки - Сплит (21). Недјеља: Партизан - Цедевита (17), Крка - Олимпија (18).

Мартон Бадер

Утакмице	9
Минути	23,5
Поени	14,4
Скокови	8,9
Асистенције	0,8
Индексни поени	21,3

Клиф Хамондс

Утакмице	9
Минути	31,4
Поени	12,6
Скокови	4
Асистенције	3,6
Индексни поени	15,3

Лига БиХ

Сервицијум нема пара за утакмицу

БАЊАЛУКА - Утакмица шестог кола Лиге БиХ између Сервицијума и Посушја, која је требало да буде одиграна у недјељу, пролонгирана је до даљег на молбу клуба из Градишке који се налази у тешкој финансијској ситуацији и није у могућности да организује овај сусрет.

За понедјељак је заказана ванредна скупштина на којој ће се одлучити о даљој судбини овог клуба.

- Окупио сам играче на хитном састанку и објаснио им тренутну ситуацију. Многи од њих су испољили велико незадовољство, што је и очекивано, јер у клубу влада тешка финансијска ситуација - изјавио је тренер Сервицијума Нино Шарић.

Парови шестог кола, субота: МОСТАР: Зрињски - Борац (17 часова), БИЈЕЉИНА: Радник - Леотар (19), МРКОЊИЋ ГРАД: Младост - Какањ (19), ЧАПЉИНА: Чапљина - Вогошћа (19), недјеља: САРАЈЕВО: Босна - Варда ХЕ (18), АЛЕКСАНДРОВАЦ: Сервицијум - Посушје (одгођено). У Премијер лиги БиХ за кошаркашице на распореду је треће коло у којем се састају, субота: САРАЈЕВО: Жељезничар - Борац (18 часова), ТУЗЛА: Јединство - Бановићи (19.30). Недјеља: ПРИЈЕДОР: Младост - Брчко (18). Слободна је екипа Рудар спорт.

З. В.

Временска прогноза

Умјерено облачно

У Републици Српској током викенда биће мало до умјерено облачно са сунчаним интервалима, који ће бити израженији у недјељу, када ће бити и нешто топлије. Минималне температуре од 4 до 8, на југу до 10, а највише дневне од 9 до 15, на југу до 18 степени Целзијуса.

Облачно

У Србији ће током викенда бити умјерено облачно са сунчаним интервалима. Јутарња температура биће од 0 на планинама, у осталим крајевима од 1 до 7, а највиша дневна од 7 на планинама у осталим крајевима од 8 до 14 степени Целзијуса.

Београд	
Макс.	13 °C
Мин.	6 °C

Бањалука	
Макс.	13 °C
Мин.	8 °C

Европске метрополе

Амстердам	10	Будимпешта	10	Лондон	7	Праг	7
Атина	14	Букурешт	8	Мадрид	11	Рим	15
Берлин	8	Цариград	11	Минхен	12	Софија	8
Беч	8	Даблин	4	Москва	4	Стокхолм	3
Братислава	8	Копенхаген	6	Осло	0	Варшава	6
Брисел	10	Лисабон	16	Париз	10	Женева	9

Глас Српске
Борис ДМИТРАШИНОВИЋ
директор
Мирјана КУСМУК
главни и одговорни уредник

Дарко ГАВРИЛОВИЋ (замјеник главног и одговорног уредника)
Далиборка СЕКУЛИЋ (новости)
Драгана ЂОСИЋ (друштво, бизнис)
Сандра КЉАЈИЋ (Глас плус, агенције)
Мехмед ДИЗДАР (хроника)
Вања ПОПОВИЋ (панорама)
Тања ШИКАЊИЋ (Србија, регион)
Тања МИЛАКОВИЋ (свијет)
Александра РАЈКОВИЋ (култура)
Драгана РАЂАН (дописници, Бањалука)
Дарко ГРАБОВАЦ (спорт)
Тихомир ГАЧИЋ (техничка)

Први број "Гласа" изашао је као орган НОП-а за Босанску Крајину у Жупици крај Дервара, 31. јула 1943. године. Од 15. септембра 1992. године одлуком Народне скупштине РС излази као дневни лист Републике Српске. Под именом "Глас Српске" излази од 5. маја 2003. године.

e-mail: dopisnik@glassrpske.com
marketing@glassrpske.com

Издавач: АД "Глас Српске" Бањалука, Редакција: Браће Пиштељића 1, 78000 Бањалука, тел. (051) 342-900, факс 342-910, e-mail: dopisnik@glassrpske.com, Дирекција: Скендера Куленовића 93, Бањалука, тел (051) 231-077, Маркетинг: Скендера Куленовића 93, Бањалука, тел.(051) 231-081, e-mail:marketing@glassrpske.com, Дописништва: Источно Сарајево 057/318-119, Добој 053/242-304, Сребреница 056/410-418, Жиро рачуни: Нова бањалучка банка 551001-00016019-84, NLB Развојна банка 562099-00016587-09, Комерцијална банка 571010-00000340-14, Zepter komerc bank 567162-11005289-71, Hypo Alpe Adria bank 552002-00016396-53

Антена

ОБН 23.20

Блиц

Том Брант је окорјели полицијски наредник, а случај који му је сада додијељен није нимало лак. Серијски убица на мети има само полицајце и то из једне одређене станице. Убиства су брза, неочекивана и брутална. Убица је добио надимак Блиц, скраћено за Блицкриг.

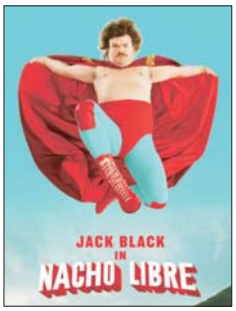

Б92 21.30

Начо Либре

Васпитан у мексичком свештеничком сиротишту, млади Начо сада у њему ради као кувар. Међутим, Начова права љубав лежи на другом мјесту - гоњен својом страшћу према луђа либре рвању, набавља маску и плашт, па бира партнера за учешће на скорашњем турниру. Од побједничке награде Начо планира да клиницима у сиротишту купи бољу храну. Истовремено се у сиротишту појављује нова часна сестра Енкарнасион, па Начо покушава да освоји и њену наклоност, те јој докаже да нема ничег срамног у каријери рвача. Сљедећи турнир за награду има и још више новца, а Начова љубав према дјеци из сиротишта је превелика.

Улоге: Џек Блек, Ана де ла Регуера, Хектор Хименез
Режија: Џаред Хес

РТРС

6.00 Страсти, серија
7.40 Музика
8.00 Вијести
8.10 Био једном један живот, цртани филм
9.00 Вива пиљата, цртани филм
9.50 Ритам џунгле, цртани филм
10.00 Ниио радозналац
10.20 Љетне љубави, серија
12.00 Дневник
12.10 Наш бизнис
13.00 Играјући пјевајући
14.00 Гастрономад
14.10 ФИЛМ Срећна породица
15.40 Сликар свјетлости Сава Шумановић
16.00 Попрокаут
16.30 Магазин Лиге шампиона
17.00 Кошарка: Солнок - Игокеа
18.50 Ах та планета
19.30 Дневник

БН

6.30 Јутарњи програм
8.30 Серија
12.30 Фамилијарна намјештаљка
13.20 Ћирилица
15.00 Суботом у 3
16.00 Дневник
16.20 Суботом у 3
17.50 Као код своје куће
19.30 Дневник
20.00 Витафон
20.20 Нијесмо ми од јуче
21.00 БН музика
22.00 Дневник
22.10 Кенедијеви, серија
0.00 Црвено
1.00 Звјездано небо

РТС1

6.00 Јутарњи програм
9.00 Жикина шарениця
11.00 Дизни на РТС
12.30 Плава птица
13.00 Дневник
13.10 Спорт плус
13.30 Увиђај
- Гастрономад
14.00 Ви и Мира Адања Полак
14.50 ТВ лица
- Свијет
15.40 Војна академија, серија
16.40 ФИЛМ Лох Нес
18.30 Квадратура круга
19.00 Слагалица
19.30 Дневник

РТС2

6.00 Знање имање
7.00 ТВ лица
8.00 Програм за дјецу
9.30 Вјерски мозаик Србије
10.20 Клиника вет
11.00 Профил и профит
11.30 Књига утисака
12.10 Свијет здравља
13.00 Моја лијепа Србија
13.30 Грађанин
14.00 Лети лети пјесмо моја мила
14.30 Као мјехур од сапунице
15.00 Београд - вјечити град
15.50 Играле се дјеце на сред земље Србије
16.40 Српске спортске легенде
17.00 Вреле гуме
17.30 Медаље заувијек
17.50 Рукомет - ПС: Напредак - Металопластика
19.30 Рукометна фантазија
19.40 Градске приче
20.00 Изгубљени свјетови
21.00 Потрошачки савјетник
21.30 Свијет спорта
22.00 Балкански ратови
22.30 Антисемитизам
23.00 Хор руске армије Александров и Емир Кустурица
23.50 Репризни програм

Б92

7.40 Добра земља
8.40 Цртани филм
10.40 Шљака
11.00 Вијести
11.30 Пријатељи, серија
14.00 ФИЛМ Доказ живота
16.00 Вијести
16.30 ФИЛМ Амерички нинџа
18.30 Вијести
19.10 ФИЛМ Немогућа мисија 2
21.30 ФИЛМ Начо Либре
23.20 Вијести
23.50 Спортски преглед
0.20 ФИЛМ Воз смрти
- Инфо

ПИНК БХ

7.30 ФИЛМ Сњежни дан
9.40 Гранд шоу
12.00 Храбри људи
13.10 Брачни судија
16.00 Мала невјеста, серија
17.00 Show Time
18.30 Инфо топ
19.00 Курсаније

16.30

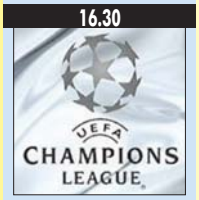

МАГАЗИН ЛИГЕ ШАМПИОНА

АТВ

7.00 Фарма
8.00 Јутарњи програм
9.50 Вијести
10.00 Покемони, цртани филм
10.30 Гормити, цртани филм
11.00 Бен 10, цртани филм
11.40 Винкс, цртани филм
11.50 Вијести
12.00 Бандини, серија
14.30 Стил
15.00 СФР Ј за почетнике
16.00 Приватно
17.00 Вече са Иваном Ивановићем
18.00 Долина сунца, серија
19.00 Вијести
19.40 Бандини, серија
21.00 Један на један
21.40 Титаник крв и челик, серија
23.00 ФИЛМ Ловац на ајкуле
1.00 Ноћни програм

6.00

ЈУТАРЊИ ПРОГРАМ

20.00 Војна академија, серија
21.00 ФИЛМ Златно око
23.10 ФИЛМ Проповједници
0.50 Репризни програм

К3

9.00 Вијести
9.05 Пипи шоу
10.30 Волим спорт
11.30 Атлас
12.00 Вијести
12.05 Родни крају мили рају
13.00 ФИЛМ Ја не заборављам
15.00 Вијести
15.05 Хроника Добоја
16.00 Супер хитови
17.00 Фолк шоу
18.40 Новости
19.30 Дневник
20.00 Панорама регије
21.20 ФИЛМ Нови почетак
23.00 ФИЛМ Смртоносна машина

ОБН

6.10 Цртани филмови
8.30 Ин магазин
9.20 Одбачена, серија
11.10 Да, то сам ја
12.00 Бакина кухиња
12.50 Најбржи играч, квиз
14.00 Магазин Лиге шампиона
14.30 Сулејман Величанствени, серија
17.30 Дејана ток шоу
18.50 ОБН инфо
19.10 ОБН спорт
19.15 Ин магазин
20.00 Одбачена, серија
21.30 ФИЛМ Дјевојка од милион долара
23.20 ФИЛМ Блиц
1.20 Одбачена, серија
2.30 ОБН инфо
2.40 ОБН спорт
2.45 Ин магазин
3.30 Фудбал
5.00 Чувари планете

2.10

GOLD MUSIC

20.00 Моја велика свадба
21.00 Звијезде Гранда
23.30 Шопингхоличарке
0.30 ФИЛМ Дани грома
2.10 Gold Music

РАДИО РС

6.00 Јутарњи програм
8.00 Вијести
8.05 Туристички водич
9.00 Вијести
9.05 Учинимо могуће
10.00 Вијести
10.05 Искре православља
- Етно музика
11.00 Вијести
11.05 Звјездано небо дјетињства
12.00 Подневне новости
12.10 Запјевајмо пјесме старе
13.00 Вијести
13.05 Зврк
14.00 Вијести
14.05 Спортско забавно поподне
16.00 Дневник
16.30 Спортско забавно поподне
18.00 Вијести
18.05 Мозаик радија
19.00 Вечерње новости
19.10 Заиграјмо запјевајмо
20.00 Вијести
20.05 Кад сам био млад
21.00 Вијести
21.05 Метроном
22.00 Хроника дана
22.10 Најсвјетлије странице умјетничке музике
23.00 Вијести
23.05 Џез
0.00 Поноћне вијести
0.05 Ноћни програм

Препоручујемо...

7.30 ПИНК БХ

Сњежни дан

Група дјеце предвођена Натали Брандстон учиниће све како би школа остала затворена. На њиховом путу стоји машина коју ваља онеспособити у чишћењу улица. У међувремену, Наталин старији брат настоји да искористи дан како би освојио Клер Бонер, најпопуларнију дјевојку у школи, док његов отац, по занимању метеоролог, настоји да освоји ударне минуте на телевизији и избаци свог ривала.

Улоге: Чеви Чејс, Марк Вебер, Џин Смарт, Крис Елиот
Режија: Крис Кох

ОБН 21.30

Дјевојка од милион долара

Легендарни боксерски тренер Френки Дан посвећује се тренирању "Великог" Вилија Литла, амбициозног тамнопутог боксера који би једног дана могао да постане први. Истовремено, пријатељ му обраћа пажњу на Маргарет "Меги" Фицералд, енергичну 31-годишњу дјевојку која, упркос тешком послу конобарице, свакодневно марљиво тренира. Френки мисли да је Меги престара и премекана особа која, баш као и све жене, у боксу нема шта да тражи. Кад му Вили убрзо откаже сарадњу и под менторством менаџера Микија Мака освоји титулу, разочарани Френки пристане да тренира Меги.
Улоге: Клинт Иствуд, Хилари Свонк, Морган Фримен, Мајк Колтер, Марго Мартиндејл
Режија: Клинт Иствуд

РТРС 21.10

Тесна кожа 3

Службеник Пантић, у гужви градског аутобуса, изгуби ташну са пословним пројектима, а нађе сличну, пуну девиза. Тај новац мијења његов живот, и приватни и пословни, а утиче и на амбиције других. Његов директор планира да се помоћу њих "раздужи" код гангстера, али Пантић, упркос свему, остаје мали, поштен човјек и враћа новац власнику од којег не добија ни очекивану награду. Међутим, долази до обрта којим су сви изненађени.
Улоге: Милан Гутовић, Никола Симић, Гојко Балетић
Режија: Александар Ђорђевић

БХТ1

7.30 Сјај Париза, серија
8.00 Вијести
8.15 Трибунал
8.45 Димензија више
9.15 Жогарија
9.45 Дјечији фестивали
10.00 Нова авантура
11.00 Говор тишине
12.00 Вијести
12.15 ЕВРО панорама
12.55 Фудбал: Борац - ГОШК
15.00 Вијести
15.25 Енглеска Премијер лига, преглед
15.55 Фудбал: Манчестер јунајтед - Квинс Парк Рениерс
18.00 Под кровом
18.30 Бар код
19.00 Дневник
19.35 Сјај Париза, серија
20.00 Соко и голубица, серија
21.40 Велики екран
22.10 Вијести
22.25 ФИЛМ Сјене
0.05 ФИЛМ Разуздани Џим
1.35 Соко и голубица, серија

ХРТ 1

5.50 Друго мишљење
6.20 Тема дана
7.00 Књига или живот
7.20 Иза екрана
8.00 ФИЛМ Планинама Дивљег запада
10.00 Вијести
10.10 Кућни љубимци
10.40 Емисија из културе
11.10 Нормалан живот
12.00 Дневник
12.30 Ветерани мира
13.10 Духовни изазови
13.40 Призма
14.30 Меркатска династија
15.00 Репортери
16.00 Еко зона
17.00 Вијести
17.10 Одмори се заслужио си, серија
18.00 Лијепом нашом
19.00 Тема дана
19.30 Дневник

ХРТ 2

5.40 Митским путевима
6.30 Поштар Пат, цртани филм
6.50 Аладинове пустоловине, цртани филм
7.00 Хамтаро, цртани филм
7.30 Мала принцеза, цртани филм
7.40 Ружица Шаренић, цртани филм
7.50 Гладијаторска академија, цртани филм
8.20 Мерлин, серија
9.00 Мала ТВ
9.30 Нови клинци с Беверли Хилса, серија
10.10 ФИЛМ Ристо репер
11.40 Бриљантин
12.20 Позитивно
13.00 Чувари здравља
14.00 КС аутомагазин
14.30 Четири зида
15.00 Стони тенис: Хрватска - Мађарска
15.10 Пливање ЕП
16.20 Ватерполо - Куп Хрватске
17.50 Рукомет: Загреб - Fuchse Берлин
19.30 Спут

НОВА

6.40 Гормити, цртани филм
7.20 Покемони, цртани филм
7.40 Бејблејд метал, цртани филм
8.10 Винкс клуб, цртани филм
8.40 Лалалупси, цртани филм
8.40 Братз, цртани филм
9.10 Мојини ренџери самураји, серија
10.00 Ларин избор, серија
12.00 ФИЛМ Бијег у побједу
14.20 Мастершеф
15.20 Окуси Хрватске
16.00 Провјерено
17.00 Вијести
17.10 Луд збуњен нормалан, серија
19.10 Дневник

РТЛ

5.30 Љубав је на селу, серија
6.20 Моји цепни љубимци, цртани филм
6.40 Угиох, цртани филм
7.00 Бен 10, цртани филм
7.50 Училица
8.40 Галилео
9.50 Бибин свијет, серија
11.30 ФИЛМ Богус: Измишљени пријатељ
13.40 ФИЛМ Рат
16.00 Будва на пјену од мора, серија
17.10 Смртоносних 60
18.30 РТЛ данас
19.10 Галилео

N. Geographic

8.50 Опасни сусрети
9.40 Шаптач псима
11.00 Свих 360°
11.40 Нисам знао да
12.30 Секунде до катастрофе
13.20 Мистерије свемира
14.20 На трагу НЛО
15.10 Дивља Русија
18.00 Авионске несреће
19.00 Шаптач псима
19.50 Опасни сусрети

ТВ1

6.00 Пут за Ејвонли, серија
8.00 Сва моја дјеца, серија
12.00 Медицинска истрага, серија
13.00 ФИЛМ Ја не заборављам
15.00 ФИЛМ Породично насљеђе 2
16.40 Makeover - упознај новог себе
16.50 Вијести
17.00 Ја бирам госте
19.00 Дневник
20.00 Два смо свијета различита, серија
21.20 ФИЛМ Нови почетак
23.00 ФИЛМ Смртоносна машина
0.40 Дневник
1.30 ФИЛМ Чувар
3.30 Ноћни програм

10.10 **КУЋНИ ЉУБИМЦИ**

14.00 **КС АУТОМАГАЗИН**

6.40 **ГОРМИТИ,** ЦРТАНИ ФИЛМ

19.10 **ГАЛИЛЕО**

9.40 **ШАПТАЧ ПСИМА**

20.00 Лото
20.10 Плес са звијездама
21.50 Дневник
22.30 Инспектор Ирена Хас, серија
0.10 ФИЛМ Имењак
2.00 ФИЛМ Редовнице у бијегу
3.40 ФИЛМ Поштењачина
5.00 Дневник

21.00 Додјела Награда хрватског глумишта
23.00 Пети дан
0.00 Репортери
1.00 Гаража
1.20 Мјесто злочина: Лас Вегас, серија
2.00 Коиак, серија
2.50 Дарма и Грег, серија
3.20 Музика

20.00 ФИЛМ Црно свитање
21.50 ФИЛМ Стријелац
0.00 ФИЛМ Понос и слава
2.20 ФИЛМ Мала дјеца
4.10 Езо ТВ
5.40 Дневник

20.00 ФИЛМ У потрази за Немом
22.00 ФИЛМ Дјевојка мог пријатеља
23.50 ФИЛМ Голфбрејкер
1.50 РТЛ данас

21.00 Тајанствене дубине са Бобом Балардом
21.50 Припреме за судњи дан
22.50 Авионске несреће
23.40 Тајанствене дубине са Бобом Балардом
0.40 Припреме за судњи дан
1.30 Истрага мјеста несреће
2.30 Истраживање планете Земље
3.20 Секунде до катастрофе
4.20 Истраживање планете Земље
5.10 Секунде до катастрофе
6.00 Свјетски водич за љубитеље хране
7.00 Секунде до катастрофе
7.50 Емпајер стејт билдинг

14¹⁰ РТРС Срећна породица

Стручњак за кукуруз је стално на путу, али добро зарађује. Његову породицу чине супруга, троје дјеце и ујак, нежења. Мами се удвара учитељ тениса којег она корисно употребљава при разним куповинама, ношењу цемента, чувању дјеце. Заплет настаје кад ујак покушава да пронађе мачкицу за неспретног мачка којег је наслиједио од тетке из провинције, па успут проналази и своју животну другарицу.
Улоге: Вера Чукић, Зоран Радмиловић, Војислав Брајовић, Милан Гутовић
Режија: Гордан Михић

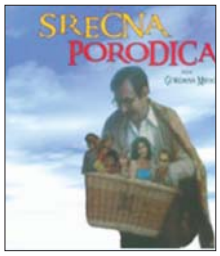

0³⁰ ПИНК БХ Дани грома

Кол Трикл улази у свијет "наскар" трка у којем влада невјероватан притисак. Он је одличан возач, али и веома темпераментан, што га доводи у центар великих невоља и лоших односа, не само са другим возачима, него и са члановима властитог тима.
Улоге: Том Круз, Роберт Дувал, Никол Кидман, Ренди Квејд
Режија: Тони Скот

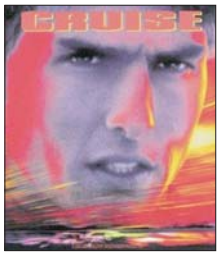

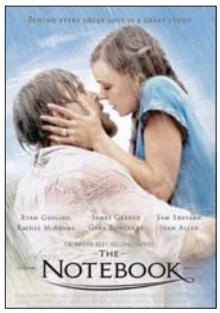

НОВА 14.20

Биљежница

Иза сваке велике љубави крије се велика прича. Године 1940. млада жена долази у градић Сибрук, мјесто на обали у Сјеверној Каролини, да проведе љето са својом породицом. Још увијек тинејџерка, Ели Хамилтон на карневалу упознаје локалног момка Ноу Калоуна. Ноа некако осјећа да он и Ели треба да буду заједно, иако он ради у млину и припада нижем сталежу. Током једног страсног и опуштеног љета на југу они се заљубљују једно у друго. Почиње Други свјетски рат и њих двоје морају да се раздвоје.

Улоге: Рајан Гослинг, Рејчел Мекадамс, Џејмс Гарнер, Џина Роландс

Режија: Ник Касаветес

ТВ1 21.30

Заправо љубав

Нови британски премијер нежења Дејвид заљуби се у асистенткињу Натали. Премијерова сторија сестра Карен свјесна је да њен муж Хари има везу, и то с колегиницом с посла, младом и заводљивом Миом. Каренин пријатељ Данијел остао је удовац, а његов 11-годишњи син Сем жели знати све о љубави јер му се свиђа дјевојчица из школе. Писац Џејми напусти дјевојку кад је ухвати да га вара те отпутује у Француску да би писао у миру, али се заљубљује у кућну помоћницу, Португалку Аурелију, која не зна ни ријечи енглеског.

Улоге: Хју Грант, Колин Фирт, Лиам Нисон, Ема Томпсон, Кира Најтли, Алан Рикман, Роман Аткинсон, Лаура Лини, Били Боб Торнтон

Режија: Ричард Картис

РТРС

6.00 Страсти, серија
8.00 Вијести
8.10 Преглед недјеље за особе са оштећеним слухом
8.30 Био једном један живот, цртани филм
9.20 Вива пињата, цртани филм
9.40 Мишићи из купиљака, цртани филм
10.10 Љетне љубави, серија
11.00 Квизолог
12.00 Дневник
12.10 Сноп
13.00 Отпишта
13.30 Вез
14.00 Православље
14.30 Ступови духовности
15.10 Гастрономад
15.30 Од злата јабука, путопис
16.00 Будва на пјену од мора, серија
17.00 Вијести
17.10 Седам у један
18.30 Наш бизнис
19.30 Дневник

9.20

ВИВА ПИЊАТА, ЦРТАНИ ФИЛМ

20.10 Одговор.Но.1
20.50 ФИЛМ Како је Хари постао дрво
22.40 Дневник
23.10 Ловац, серија
0.00 ФИЛМ Како је Хари постао дрво
1.40 Од злата јабука, путопис
2.10 Дневник
2.30 Одговор.Но1
3.10 Отпишта
3.30 Православље
3.50 Ступови духовности
4.10 Вез
4.40 Сноп

БН

8.00 Звуци завичаја
9.00 Приче завичајне
9.30 Ништа лично
10.30 Село
11.00 Цврчак на сат
12.00 Звуци завичаја
13.00 БН Музика
14.00 Без маске
14.30 Балканске преваре
15.00 Ништа лично
16.00 Дневник
16.20 Недјељно поподне
19.30 Дневник
20.00 Балканске преваре
20.40 ФИЛМ
22.40 ФИЛМ Колиба
0.30 Звјездано небо

АТВ

7.00 Свијет пољопривреде
8.00 Јутарњи програм
9.50 Вијести
10.00 Покемони, цртани филм
10.30 Гормити, цртани филм
11.00 Бен 10, цртани филм
11.50 Титаник, серија
13.00 Бандини, серија
16.00 Долина сунца, серија
17.00 Ф1, Велика награда Бразила
19.00 Вијести
19.50 Бандини, серија
21.00 Крв није вода, серија
22.00 ФИЛМ Читач мисли
0.30 Ноћни програм

РТС1

6.00 Јутарњи програм
9.05 Жикина шареница
10.50 Дизни
12.30 7 РТС дана
13.00 Дневник
13.10 Спорт плус
13.30 Балканском улицом
14.00 Вријеме је за бебе
14.50 Гастрономад
15.00 САТ
16.00 Јагодићи, серија
17.00 Задња кућа Србија
17.30 Шљивик
18.20 Сасвим природно
19.00 Слагалица
19.30 Дневник

9.05

ЖИКИНА ШАРЕНИЦА

20.00 Јагодићи, серија
21.00 Ја имам талент
22.00 ФИЛМ Смрт на сахрани
23.40 Дневник
23.50 Титаник: Крв и челик, серија
0.50 Егзит
2.20 Репризни програм

РТС2

6.00 Музика за добро јутро
7.00 Амен Адјес
8.00 Дозволите
9.00 Програм за дјецу
9.40 Школски програм
10.30 Мој љубимац
11.00 Бразде
12.00 Потрошачки савјетник
12.30 е-ТВ
13.00 Траг у простору
13.30 Културако аресипе
14.00 Српски источници
14.20 Програм за дијаспору
15.00 Београд - вјечити град
16.00 Витезови слободе
16.50 Кошарка: Партизан - Цедевита
18.50 Рукомет: Монпеље - Партизан
20.30 Магазин Лиге шампиона
20.50 Запамти ме
22.10 Јелен топ десет
23.00 Вита студентис
23.30 Викенд Евронет
0.00 Репризни програм

К3

9.00 Изворњаци
10.00 Земља извор живота
11.00 Панорама регије
11.30 Два смо свијета различита, серија
13.00 Како вријеме пролази, серија
15.00 Недјељно поподне
17.00 Кафанска
18.00 Храна и вино
18.40 Новости
19.30 Дневник РТС
20.00 Како вријеме пролази, серија
21.30 ФИЛМ Заправо љубав
23.40 Острво смрти, серија

Б92

7.20 Цртани филм
7.50 Добра земља
9.50 Пулс нације
11.00 Вијести
11.30 Два и по мушкарца, серија
14.00 ФИЛМ Лудости у кампу
16.00 Вијести
16.30 Спортски преглед
17.00 Сити и витки
18.00 Свијет на длану
18.30 Вијести
19.00 ФИЛМ Мирис лове
21.00 Утисак недјеље
23.00 Вијести
23.30 Спортски преглед
23.50 ФИЛМ Анђео ватре
- Инфо

ОБН

5.40 Цртани филмови
8.10 Принц из Бел Ејра, серија
8.30 Ин магазин
9.20 Одбачена, серија
12.00 Лонци и поклопци
13.00 Телеринг
14.00 Рефлекс
15.00 Најбржи играч, квиз
15.50 Сулејман Величанствени, серија
16.50 Ред карпет
17.30 Дејана ток шоу
18.50 ОБН инфо
19.10 ОБН спорт
19.15 Ин магазин
20.00 Ларин избор, серија
21.00 Правда за све, серија
22.00 Прељубници
23.00 ФИЛМ Је ли јасно пријатељу?
0.40 Правда за све, серија
1.30 Прељубници
2.20 ОБН инфо
2.40 ОБН спорт
2.45 Ин магазин
3.00 Фудбал
5.00 Чувари планете

ПИНК БХ

7.30 ФИЛМ Мадагаскар
9.30 Голд експрес
12.00 Добар комшија
13.30 Мултимилионер
14.30 Ђаволља вечера
15.50 Звијезде Гранда
18.30 Инфо топ
19.00 Курсаније

21.00

СВЕ ЗА ЉУБАВ

20.00 Моја велика свадба
21.00 Све за љубав
22.30 Пинк Таргет
23.30 VIP Room
0.30 ФИЛМ Под опсадом

РАДИО РС

6.00 Јутарњи програм
8.00 Вијести
8.05 Емисија за село
9.00 Вијести
9.05 Кутак за маштање и музика за дјецу
9.30 Старогрдска музика
10.00 Вијести
10.05 Животок
11.00 Вијести
11.05 Изворник
12.00 Вијести
12.05 Из вјерских заједница
13.00 Вијести
13.05 Зврк
14.00 Вијести
14.05 Панта реј
15.00 Вијести
15.05 Спортски преглед
16.00 Дневник
16.30 Музика
17.00 Недјељни радио магазин
18.00 Вијести
18.05 Медаљони у времену
19.00 Вијести
19.05 Заиграјмо запјевајмо
20.00 Вијести
20.05 Разговорник
21.00 Вијести
21.05 Свијет опере
22.00 Вијести
22.05 Најсвјетлије странице умјетничке музике
23.00 Вијести
23.05 Животок
0.00 Поноћне вијести
0.05 Ноћни програм
5.00 Изворник

Препоручујемо...

7.30 ПИНК БХ

Мадагаскар

Размажене одрастањем у безбедности њујоршког зоолошког врта, навикнуте на редовно храњење, бригу и одушевљеност раздраганих посјетилаца, четири ће се животиње, које појма немају о томе како живот у дивљини заиста изгледа послије свог бијега у слободу, неугодно изненадити. Осјећајни лав Алекс, живахна зебра Марти, неуротична жирафа Мелман и дрски нилски коњ Глорија најбољи су пријатељи и највеће звијезде зоолошког врта, али када један од њих нестане из свог кавеза, остали крећу да га траже, а путовање свих завршиће у далекој Африци, и то на Мадагаскару.

Режија: Ерик Дарнел, Том Мекграт

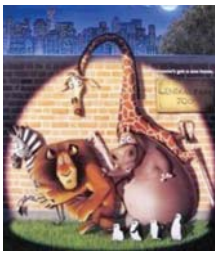

ОБН 23.00

Је ли јасно пријатељу?

Радња филма заснива се на истинитим догађајима из осамдесетих година, а смјештена је у један од великих затвора бивше Југославије. Непредвиђеним слиједом догађаја главни јунак Мартин почини злочин те је осуђен на дугогодишњи затвор. Тако један миран човјек Мартин доспије у један посебан свијет међу зидовима затвора и упадне у хаос збивања о којима прије није могао ни да сања. Око њега је цијела галерија најокорјелих убица и криминалаца, менталних болесника, политичких затвореника, силоватеља, малих и великих лопова. Када у затвору дође до побуне, Мартин је на великом тесту.

Улоге: Милан Плештина, Миливој Беадер, Иван Бркић, Љубо Зечевић, Радко Полич, Мустафа Надаревић, Иво Грегуревић

Режија: Дејан Аћимовић

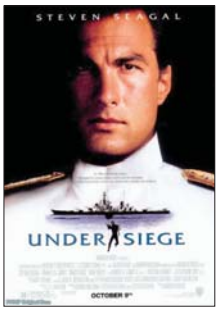

ПИНК БХ 0.30

Под опсадом

Група плаћеника предвођених CIA оперативцем Вилијамом Страниксом, уз помоћ бродског официра Крила, преузима контролу над америчким ратним бродом који превози нуклеарне бојеве главе. Једини човјек који може да им се супротстави лични је кувар капетана брода, бивши специјалац Кејси Рајбак. Неочекивану помоћ Рајбак ће добити у виду стриптизете Џордан. Велики акциони хит с почетка деведесетих "Под опсадом" у свјетској кино дистрибуцији зарадио је 156 милиона, а буџет му је износио само дванаест милиона долара. У то доба Стивен Сигал био је на врхунцу славе.

Улоге: Стивен Сигал, Томи Ли Џонс, Гари Бусеј, Ерика Еленијак

Режија: Ендрју Дејвис

БХТ1

- 7.30 Сјај Париза, серија
- 8.00 Вијести
- 8.15 Оружане снаге БиХ
- 8.45 Велики екран
- 9.15 Школа филма
- 9.40 Гомбијево зелено острво, цртани филм
- 9.55 Математика
- 10.10 Цртани филм
- 10.20 Тхинкинг Бои
- 11.10 Духовни мостови
- 12.00 Вијести
- 12.15 ТВ Либерти
- 12.55 Фудбал: Зрињски - Вележ
- 15.00 Вијести
- 15.10 Изазови пољопривреде
- 15.40 Путеви здравља
- 16.10 Музика
- 16.25 Олимпијски магазин
- 16.55 Сманьи гас
- 17.25 Лига шампиона, магазин
- 17.55 Жељко Јоксимовић, концерт
- 19.00 Дневник
- 19.35 Сјај Париза, серија
- 20.00 Тајна копија, серија
- 21.00 Црта
- 22.00 Вијести
- 22.15 БХТ спорт
- 22.45 Црна овца
- 23.15 Сусрети позоришта БиХ
- 23.45 ФИЛМ Анархија

ХРТ 1

- 5.40 Религијски програм
- 6.00 Тема дана
- 6.50 Одмори се заслужио си, серија
- 7.30 ФИЛМ Имитација живота
- 9.50 Вијести
- 9.55 Ни да ни не
- 10.50 Истраге госпођице Фишер, серија
- 12.00 Дневник
- 12.30 Плодови земље
- 13.20 Море
- 14.00 Недјељом у два
- 15.00 Мир и добро
- 15.40 Поглед из висине
- 17.00 Вијести
- 17.10 Вртларица
- 17.50 Волим Хрватску
- 19.00 Тема дана
- 19.30 Дневник

ХРТ 2

- 6.00 Ветерани мира
- 6.40 Нормалан живот
- 7.20 Мумини, цртани филм
- 7.30 Анимаиијаци, цртани филм
- 8.00 Годишња доба на Загребком-у
- 9.20 Текунице с узлетишта
- 10.00 Библија
- 10.10 Завршетак великог јубилеја Грко-католичке цркве
- 12.30 Бејбибонус
- 13.10 Плес са звиједама
- 14.50 Магазин Лиге шампиона
- 15.20 Пливање ЕП
- 18.00 Олимп
- 18.50 Супер ии

НОВА

- 6.50 Гормити, цртани филм
- 7.30 Покемони, цртани филм
- 7.50 Бејблејд метал, ц ртани филм
- 8.20 Лего ниншаго, цртани филм
- 8.40 Винкс клуб, цртани филм
- 9.20 Лалалупси, цртани филм
- 9.25 Братз, цртани филм
- 9.50 Моћни ренџери самурији, цртани филм
- 10.40 Ларин избор, серија
- 12.30 ФИЛМ Мој пријатељ Вили 3
- 14.20 ФИЛМ Биљежница
- 17.00 Вијести
- 17.10 ФИЛМ Враголасти Денис
- 19.10 Дневник

РТЛ

- 6.20 РТЛ данас
- 6.50 Бибин свијет, серија
- 7.40 Моји иепни љубимци, цртани филм
- 7.50 Југиох, цртани филм
- 9.00 Бен 10, цртани филм
- 9.40 Галилео
- 10.50 Љубав је на селу
- 12.10 Смртоносних 60
- 13.20 ФИЛМ Голфбрејкер
- 15.10 ФИЛМ У потрази за Немом
- 17.10 Бибин свијет, серија
- 17.40 Екстра магазин
- 18.30 РТЛ данас
- 19.10 Галилео

N. Geographic

- 9.40 Најтеже поправке на свијету
- 9.40 Шаптач псима
- 10.40 Мистериозни досијеи
- 11.30 Нисам знао да
- 12.30 Секунде до катастрофе
- 14.20 Дивља Русија
- 15.10 Мегафабрике
- 18.00 Авионске несреће
- 19.00 Тема забаве

ТВ1

- 6.00 Пут за Ејвонли, серија
- 8.00 Вјетар у леђа, серија
- 12.00 Капитал
- 13.00 Како вријеме пролази, серија
- 15.00 Ирена Хас, серија
- 16.00 Ред Њеекли
- 17.00 Вијести
- 17.10 Репортажа 24 сата са...
- 17.30 Два смо свијета различита, серија
- 19.00 Дневник
- 19.50 Како вријеме пролази, серија
- 21.30 ФИЛМ Заправо љубав
- 23.40 Острво смрти, серија
- 0.30 Дневник
- 1.30 ФИЛМ Смртоносна машина
- 3.00 Ноћни програм

20.10

СВЕ У СЕДАМ

- 20.00 Лото
- 20.10 Све у седам
- 21.00 Стипе у гостима
- 21.40 Недјељом ујутро
- 22.00 Дамин гамбит
- 23.00 Дневник
- 23.40 Недјељом у два
- 0.40 Истраге госпођице Фишер, серија
- 1.40 ФИЛМ Хомбре
- 3.20 Призма
- 4.00 Дневник
- 4.50 Све у седам

0.50

МУЗИКА

- 20.00 ФИЛМ Мост у Ремагену
- 22.00 ФИЛМ Габријел
- 23.40 HR Demo klub - Bogaloo
- 0.50 Музика

7.30

ПОКЕМОНИ, ЦРТАНИ ФИЛМ

- 20.00 Луд збуњен нормалан, серија
- 22.00 Мастершеф
- 23.20 Ред карпет
- 0.20 ФИЛМ Црно свитање
- 2.00 Жене с Дедиња, серија
- 3.00 ФИЛМ Стријелац
- 4.40 Ред карпет
- 5.30 Дневник

19.10

ГАЛИЛЕО

- 20.00 Сулејман Величанствени, серија
- 22.00 Мјесто злочина: Мајами, серија
- 0.40 ФИЛМ Дјевојка мог пријатеља
- 2.40 Астро шоу
- 3.40 РТЛ данас

14.20

ДИВЉА РУСИЈА

- 20.00 Најтеже поправке на свијету
- 21.00 2012: Коначно пророчанство
- 21.50 Припреме за судњи дан
- 22.50 Истрага мјеста несреће
- 23.40 2012: Коначно пророчанство
- 0.40 Припреме за судњи дан
- 1.30 Истрага мјеста несреће
- 2.30 Истраживање планете Земље
- 3.20 Секунде до катастрофе
- 4.10 Истраживање планете Земље
- 5.10 Секунде до катастрофе
- 6.10 Свјетски водич за љубитеље хране
- 7.00 Секунде до катастрофе
- 7.50 Град превараната

20.50 РТРС

Како је Хари постао дрво

Радња филма се одиграва у Ирској 1924. године, послије Грађанског рата у ком је Хари изгубио старијег сина и жену. Скрхан догађајима Хари проналази смисао живота у откривању "непријатеља". Апсурдну мржњу Хари покушава да пренесе и на млађег сина.

Улоге: Колм Мини, Едријан Данбар, Килијан Марфи

Режија: Горан Паскаљевић

1.30 ТВ 1

Смртоносна машина

Увијек опасни, тврдокорни краљ акционих филмова Долф Лундгрен, потпуно је незаустављив у Убојитој направи. Он је неумољиви берзански брокер али КГБ-овац и опасни убица знан као Икар. Ускоро ће се наћи лице у лице с најзахтјевнијим задатком своје каријере у који ће се упетљати и руска мафија. Када је освета недовољна, колико ће један човјек отићи не би ли изравнао рачуне?

Улоге: Долф Лундгрен, Саманта Ферис, Дејвид Луис

Режија: Долф Лундгрен

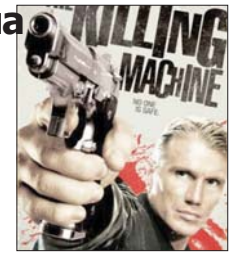

Неле снима нове епизоде "Надреалиста"

- Ми мртви смо се побунили против живих - извјештавао је Радмило Самолов за "Мртву телевизију" течним црногорским дијалектом, док су се око њега видјеле пароле "Мртва Србија је најбоља Србија", уз повике "Мртве на врбе, мртве на врбе!", пишу медији из Србије о снимању нове "Топ-листе надреалиста".

- Стани, стани!!! - узвикнуо је Неле Карајлић и озбиљно се обратио глумцу:

- Погледај како си смршао!

- Јесам, ослабио сам три килограма - одговорио је глумац, онако више себи у браду.

А онда је неко из масе добацио: Не ваља ни кад се нагло ослаби!

Овако је било на снимању нове "Топ-листе надреалиста" испред зграде Владе Србије.

Карајлић је у сарадњи са ТВ Првом окупио озбиљну глумачку екипу, предвођену Николом Којом и Зораном Цвијановићем, те надгледао све што се дешава испред, али и иза камере.

Комични садржаји поново су базирани на карикирању друштвено-политичке ситуације, баш као и крајем осамдесетих, када је чувена хумористичка серија на духовит начин предвидјела сурове догађаје на простору бивше Југославије.

Потукли се бивши и садашњи момак Хали Бери

Дан захвалности у кући холивудске глумице Хали Бери није прошао најбоље, а неки би чак рекли да је ријеч о правој катастрофи. Наиме, свјетски медији преносе да је на прослави избио окршај између њеног бившег, Габријела Обрија и садашњег момка Оливијеа Мартинеза.

Обри, који је наводно започео тучњаву, ухапшен је, а оба мушкарца завршила су у болници, први због сломљеног ребра и повреда лица, а Мартинез због сломљене руке и повреде врата.

Нагађа се да је до окршаја дошло због тога што је Хали Бери покушала да одведе своју кћер у Француску, а то се није свидјело њеном бившем, што је као посљедицу имало свађу са садашњим дечком глумице.

НЕКАД БИЛО...

Рођен Емир Кустурица

Филмски режисер, сценариста, продуцент, композитор и глумац Емир Кустурица рођен је 24. новембра 1954. године у Сарајеву. Филмску режију завршио је на престижној Филмској академији у Прагу. "Сјећаш ли се Доли Бел", први дугометражни филм Емира Кустурице, настао по сценарију Абдулаха Сидрана 1981, награђен је "Златним лавом" на фестивалу у Венецији као најбољи дебитантски филм. Остварење "Отац на службеном путу" донијело му је "Златну палму" на филмском фестивалу у Кану и номинацију за награду Америчке филмске академије "Оскар" за најбољи страни филм. Црна комедија "Андерграунд" из 1995. године донијела му је другу "Златну палму" на фестивалу у Кану. Године 1998. Кустурица добија "Сребрног лава" на филмском фестивалу у Венецији за најбољу режију филма "Црна мачка, бели мачор".

ПОСЉЕДЊА

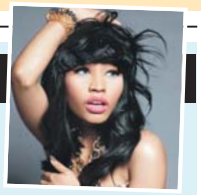

Ники забрањен улаз на сопствену журку

Реперка Ники Минаж није успјела да уђе у клуб у којем је одржавана журка поводом промоције њеног новог албума, јер је њен момак Сафари Семјуелс повео са собом 30 пријатеља.

Минажова је требало да прослави излазак њеног новог албума "Pink Friday: Roman Reloaded - The Re-Up" у једном ноћном клубу у Њујорку. Према писању "Њујорк поста", Семјуелс је стигао на журку прије своје дјевојке и повео 30 пријатеља са собом, али су му представници клуба дозволили да уђе са само њих неколико. Један добро упућени извор рекао је локалним медијима да је чуо да је Семјуелс рекао да, ако не могу сви његови другови да уђу у клуб, не може ни Ники Минаж.

- Ники је била у колима испред и није могла да уђе у клуб, јер је дио званица њеног дечка већ ушао у клуб - рекао је портпарол клуба.

Луда планета

Кућа на путу

Луо Баоген и његова супруга инсистирају на животу у полусрушеној згради у граду Венлинг јер сматрају да накнада коју им пружа кинеска влада није довољна. Чудан призор, усамљена зграда насред пута, аутомобили свуда уоколо, а пар живи унутра. Да би била осигурана безбједност пара, сви сусједни станови су нетакнути, али како медији наводе, сви бивши становници су се одселили.

Младожења од картона

Лорен Едкинс планира вјенчање са картонском фигуром глумца Роберта Патинсона у природној величини. Едкинсова је студент на Умјетничком колеиу Мемфис и каже да је свадба дио њене мастер тезе. - Нисам мислила да ће мој пројекат изазвати толико пажње - рекла је "млада" која је свадбу заказала за 26. јануар.

Бизарне рекламе

Охрабрујући људе који су незадовољни тренутним послом да пронађу бољи, група радника је направила бизарне рекламе које на плакатима приказују људе који раде унутар иубокса, кафе-апарата, веш-машина, банкомата и слично. Посебно је бизаран плакат са сликом голе позадине мушкарца на којој је на специфичном мјесту направљен пролаз за људе, а веома је ефектан и онај на којем уморна жена риба веш унутар веш-машине.

ISSN 1840-1155
9 771840 115001

ПЛУС
Глас Српске
www.glassrpske.com

објектив

Интервју
Рајко Кузмановић: АНУРС стуб развоја Републике Српске

Култура
Ненад Грујичић: Поезија свјетлост матерњег језика

КАКВЕ СВЕ ПОРУКЕ ДОМАЋИ ПОЛИТИЧАРИ ОСТАВЉАЈУ НА "ФЕЈСБУКУ" И "ТВИТЕРУ"

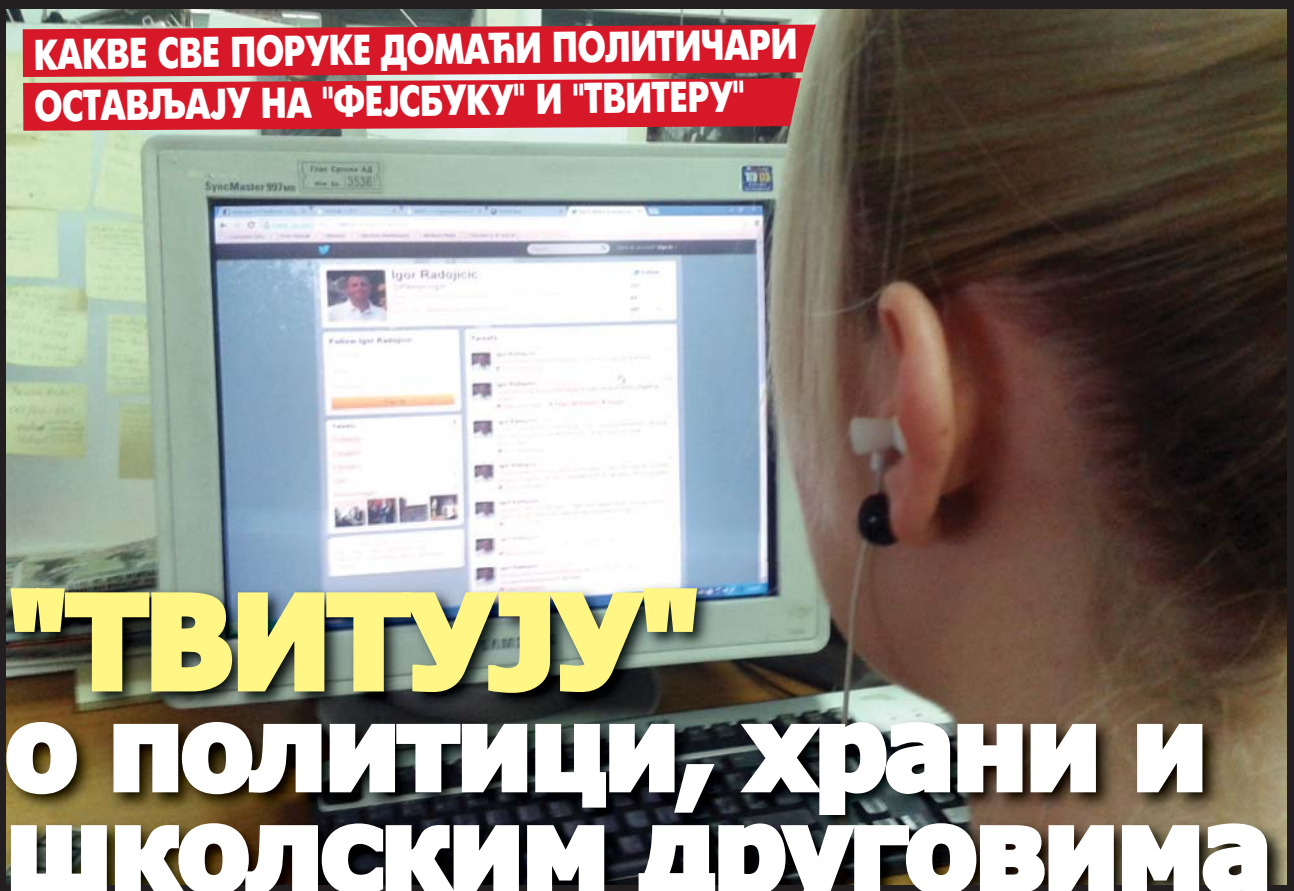

"ТВИТУЈУ" о политици, храни и школским друговима

Док једни "Фејсбук" и "Твитер" користе искључиво да би изразили своје мишљење о актуелним политичким и догађајима у друштву, за изборне кампање и слично, други пишу и о свом приватном животу

ДУШАНКА МАЈКИЋ
друштвене мреже сматра веома корисним

ИГОР РАДОЈИЧИЋ
редовно оставља статусе

ВУК ЈЕРЕМИЋ
најпознатији "твитераш" у региону

Познати на facebook

ЈАНКО ТИПСАРЕВИЋ,
тенисер

Сингапур егзибиција почиње сутра...

23. новембар

НИКОЛИНА ПИШЕК,
водитељка

Обавезно погледајте емисију "Гламур", нећете се покајати ...

17. новембар

Follow us on twitter

ВУК ЈЕРЕМИЋ,
предсједавајући Генералне скупштине УН

Сматрам да Трибунал у Хагу није испунио своју сврху, јер помирење међу народима не може да се гради на бази негације и величања злочина.

19. новембар

ИВАН ТАСОВАЦ,
директор Београдске филхармоније

Ми нисмо потплатили судије Хашког трибунала јер се боримо против корупције, а и навикли смо да примамо, а не да дајемо мито. Ваша Власт.

19. новембар

ЗАПИСИ О ЉУДИМА

Ем лијепа, ем паметна Емсура

ПИШЕ:
Дара СЕКУЛИЋ

Ријетко је ко знао шта значи њено необично име, састављено од те тако неодређене ријечце ЕМ и ретка у књизи, једног од 114 одјељака у Корану. Витка, са отмјеним изгледом од укуса и значења, у свјетској пакленој пометњи доимала се као загубљена принцеза. Срећом, у њеним младим годинама, срела је и принца, тихог засањаног пјесника који ће јој постати животни садруг и отац њиховог дјетета. Живјела је заштићена њиховом љубављу, слиједила његов успјех и његову славу. Своје романе, приче и пјесме одлагала је за неке боље дане. Али књижевност настаје из црних дана и отворених рана. Умјесто бољих дана, нахрупило је, као одбрана и смисао живота, њено књижевно дјело, разапето као и она између два града, Сарајева и Новог Сада. Све обимније и све више само њено, стало је уз раме оних које је с љубављу изучавала у свом богатом језику и свим његовим пјевним могућностима - које су се задњих деценија све више умањивале, ситниле и сиромашиле.

Емсура Хамзић то није хтјела да прихвати и призна. Њено књижевно дјело изједначава се по вриједности са вриједностима свјетске и наше литературе. А постало је и остало своје, другачије и јединствено, што књижевност једино тражи и јесте.

Пјесников живот

Колико год је човјеку својствена помисао "што ја нисам као он, што мени то није дано" толико су људи вољели да сретну ово двоје младих, два пјесника, и обрадују се њиховој срећи. Борђу би без зависти упућивали похвалу: ЕМ ЛИЈЕПА ЕМ ПАМЕТНА ЕМСУРА! Тако благе и питоме, људи су их прихватали и у ратним годинама гдје год би стигли, иако су односи међу људима већ били напукли и прекинути. Нашао се само један завидљивац, кукавак-пјесник, да њихов бијег из ратног Сарајева заплете у мреже национализма и вјерске мржње. Такве клевете у данима граната и мина могле су главе доћи и ово двоје младих родитеља. Могле су осиротити њихово дијете, а књижевност изгубити два тада већ значајна пјесничка имена. Срећом, они су на вријеме напустили Сарајево. ("Водила ме трогодишња рукица,/ безусловно тражећи да живи,/ и ја сам тај налог живота,/ од свих осталих јачи, испунила") (Пјесма "Да сам остала у Сарајеву".)

Пјесников живот ћемо препознати толико колико је његова поезија успјела да изиђе из тог догођеног и постане један друкчији живот, живот саме пјесме. Емсура Хамзић, као да је то одувијек знала, и то знање само учврстила дипломирајући на Филозофском факултету у Сарајеву, на групи југословенска књижевност сх-хс језик. Поезија се не би могла објашњавати само животом, али догађаји из живота су уткани у пјесникове стихове, они су покретали и одређивали сваку пјесничку истину. Емсура Хамзић и сама бјежи од дневног протока живота, излази из њега у пјесничку мисао о ономе што се збило, у пјесму. Од своје прве књиге поезије "Угљевље", она догођено пјеснички доживљава и преображава у стих. И сам чин стварања пјесме је одбрана од животних удара, исцјељење. Емсура је кроз све своје књиге, а до сад их је већ добрано написала, успјела од рана да наниже бисер. Велика је предност ове пјесникиње не само познавање већ и одушевљење нашом и свјетском књижевношћу.

Само даровити млади пјесници крену трагом најбољих, највећих пјесника. То је најтежи пут, али и највиши циљ. Од великана ништа не можеш узети, и зрнце ако присвојиш, само себе можеш нарушити. Али упознавати их, изучавати и опијати се њиховим дјелом, могу само они којима је богом одређен само свој пут.

Емсурино пјевање

Емсура је рођена 1958, када сам ја објавила своју прву самосталну књижицу пјесама под насловом "Одсањани дом". Она је тек угледала свој дом кад сам ја свој одсањавала. Њен дом биле су и остале небеске висине и земаљске даљине. Наслову овог скромног записа додала бих: ЕМ ПРЕЛИЈЕПО ПЈЕВА. Кад смо се упознале, ја сам се прво срела са њеним гласом, топлим, као да га вјетар доноси из нама непознатих пространстава. Емсурино пјевање подсјетило ме је на Љермонтовљеву пјесму о слободи облака који вјечно хладни и вјечно слободни немају ни домовине ни изгнанства. Њен глас се чује, одјекује негдје иза самог себе, и онда кад Емсура умукне.

Налазиле смо се у избјеглиштву на понеким књижевним сусретима и - ћутале. Тек кад се рат окончао и кад сам се ја вратила, и Емсура је долазила у Сарајево преко љета и за зимски школски распуст. Невидљиво би преко видљиве границе преносила Јустину, Семирамиду, Леону, Јекатерину, Касандру, Исидору... пренијела би своје тренутке и варљиво Сунце, Андреа Рубљова, Настасју Филиповну, Ану Карењину... отварала би преда мном своја "Тајна врата", свој "Смарагдни град", повела ме у раскошни "Семирамидин врт" и пренијела кроз "Јабану" до "Вечери на Нилу". Умјела је то, као нико, ова чаробница ријечи са корјеном, језиком из корријена. Жалила сам што је нисам ја родила па да имам њежну кћер која би ми стављала огрлицу од мјесечевог камена око материнског врата. О, била бих срећнија да сам родила ЕМ него нешто од почетка без наде. Нека ми Бог опрости ове тешке ријечи, али мајке умиру за синовима, а сахрањују их кћери.

"Да сам остала у Сарајеву"

Није ми намјера, нити је то могуће смјестити у овако одређен новински простор, да приказујем Емсурино књижевно дјело нити ја то умијем као позвани теоретичари књижевности. Знам само да је добро оно књижевно дјело, о којем се, поред свих знања и умијећа, не може написати ништа боље од њега самог.

Повод овом запису је књижевна награда Милица Стојадиновић Српкиња, која је ове године припала Емсури Хамзић за изабране и нове песме ЗЛАТНА ГРАНА. У оскудним временима, ова лијепо опремљена књига чији издавач је ОРФЕУС, а главни уредник пјесник Селимир Радуловић, објављена је у библиотеци Панонска светла. Књигу је, лијепо опремио и печатао САЈНУС у Новом Саду. Заслужила је и књигу и награду ова стрпљива професорица српског језика и књижевности која још увијек у рано јутро путује возом у Врбас и својој малој породици се враћа увече. Има сличности у животима ове двије пјесникиње, Милице и Емсуре, обје разапете између двије земље и два дома, с тим што је Емсура надјачала судбину изгнаника и бездомника. Сачувала је оба дома у којима је тешко сачувати свој мир и вјеровати му.

Задржимо се за тренутак само на 136 страници књиге "Златна грана" и на пјесми "Да сам остала у Сарајеву". Гдје би била душа пјесникиње, ко би јој био издавач и да ли би јој требао након уличних арабески од крви и меса. Руке да ли би икада више око књиге савила. Брат њен, колатерална штета ратних збивања, да ли би био жив још, а сестра, да ли би своју породицу имала.

Ко би били и какви би били њени ближњи, и свијет какав би био уопште, око ње, да је остала.

Или ње можда и било не би, а све би било исто. Или барем не би било овог тешког ланца од узалудних питања - да је остала у Сарајеву. Која распетост чисте душе која се пита, а одговора нема.

Узалуд се питаш, драга моја сестрице по пјесми, у Сарајеву нико није остао, јер Сарајево није "ђе је негда било".

> **Није ми намјера, нити је то могуће смјестити у овако одређен новински простор, да приказујем Емсурино књижевно дјело нити ја то умијем као позвани теоретичари књижевности. Знам само да је добро оно књижевно дјело, о којем се, поред свих знања и умијећа, не може написати ништа боље од њега самог**

ПИШЕМ ЗА ПАРЕ

ПОСЉЕДЊА КОЛУМНА

Ја сам, желећи да браним нешто од некога, учинио медвеђу услугу и себи и своме народу; чинио сам управо оно против чега сам увијек био: Зарад слободе мишљења и могућности да искажем став, узнемирио сам људе, направио проблем породицама: неопрезно, као слон у стакларској радњи, изашао у медијски простор и почео да млатим на све стране и да пишем и анализирам све и свашта, не би ли задовољио свој его. Ушао сам у простор који је забрањен

У овој, последњој колумни за Глас Српске, имам само један циљ. Да се извиним и затражим опроштај од свих оних које је, моја претходна колумна, прије седам дана, увриједила, нанијела им бол, растужила их или на било који начин узнемирила. У уторак ујутро сам погледао коментаре и реакције на форумима и на порталима, и схватио да сам многе људе дубоко увриједио. Из наше и ближе и даље прошлости, можемо да проберемо многе примјере гдје су људи, због идеје или због става, због мишљења или због чисте пропаганде, наносили људима увреде, блатили их и понижавали, распредали о њима приче да су у рату радили ово или оно, промовисали ово или оно... Све је то било прав дано циљем. Мени је јасно да сам урадио један јавни *салто мортале*, једну тешко опроштиву грешку; не према неким институцијама или према медијима, него према људима. Ја сам људе дирнуо тамо гдје нисам смио. Нисам имао намјеру, али чим сам дирнуо, да ли је било намјере или није - небитно је, штета је учињена.

Учинио сам то и вама које не знам, али и многима које знам. Покушао сам да се оградим и да поставим оштрицу текста тако да не качи невине, али нисам успио. Докачио сам нејач, нечију дјецу; у ствари, чим дирнеш туђе дијете, па макар и мишљу или ријечима, дирнуо си у своје дијете. То се не смије догађати, за то нема објашњења нити оправдања. Ја, заиста, нисам био ни близу такве намјере, ни у сну не бих узнемирио мир нечије породице, али, изгледа, јесам. То ме је, вјерујте, погодило и сломило.

Међутим, није свако зло за зло, овакве ствари се дешавају и да би људи нешто научили из тога и кориговали свој став, или да би боље схватили и себе и живот око себе, људе и средину у којој живе. Не желим да ово извињење каљам неким објашњењима и правдањима, не желим да вам пружам нека додатна објашњења типа – шта је писац хтио да каже, али једно морам рећи: Нисам ово писао злонамјерно, нисам идеолог никаквог новог пребројавања крвних зрнаца, нисам ту да вам кројим капу и да вам објашњавам ко сте и шта сте. Те године су прошле и са пуном одговорношћу кажем – иако ми је намјера била супротна, иако сам хтио да одбраним достојанство човјека, нисам успио: Нисам био довољно одговоран према вама, према јавности и према пријатељима, пишући онај текст. Неке ствари и о неким стварима се другачије може и мора говорити. Нисам за то да се ћути, али, очигледно, ја нисам погодна личност да одаберем вријеме, начин и мјесто за расправу о томе.

Овде, у Босни, иако смо сваки дан бомбардовани разним изјавама и полемикама, расправама и пријетњама, договорима и завјерама, људи, у ствари, једино требају мир. Конкретан мир, мир на улицама и мир у души. Свако ко јавно иступа, дјелује, мора да има свијест да га неко чује, гледа или чита, и да је на њему одговорност да не угрози мир у човјеку. Ја сам, желећи да браним нешто од некога, учинио медвеђу услугу и себи и своме народу; чинио сам управо оно против

ПИШЕ: Никола ПЕЈАКОВИЋ

Није свако зло за зло, овакве ствари се дешавају и да би људи нешто научили из тога

чега сам увијек био: Зарад слободе мишљења и могућности да искажем став, узнемирио сам људе, направио проблем породицама: неопрезно, као слон у стакларској радњи, изашао у медијски простор и почео да млатим на све стране и да пишем и анализирам све и свашта, не би ли задовољио свој его. Ушао сам у простор који је забрањен и који свако нормалан брани до задњег - простор фамилије, породице.

У једној врло њежној и, медијски и политички, крхкој средини, бубао сам из свих оружја, покушавајући да будем независан, храбар и искрен. Све то, и да сам постигао, није вриједно ове халабуке. Није вриједно тога да се неко узнемири или да се нечије дијете узнемири или, не дај Боже, заплаче. Крив сам. Нема одбране, па чак и ако је има. И кад би било одбране, за мене, не бих посезао за њом, јер је ова ситуација врло јасна и врло поучна и корисна за мене, а надам се, и за друге.

Прилику које ми је Уредништво пружило, и на томе им се заиста захваљујем, нисам искористио мудро и смирено, већ сам, без осјећаја за простор и вријеме, истрчао пред руду. Моја реакција, у уторак ујутру, је била природна и једноставна. Пошто нисам могао да прогутам

Нисам ово писао злонамјерно, нисам идеолог никаквог новог пребројавања крвних зрнаца

коментаре људи на моје колумну, пошто сам видио да сам их веома узнемирио и да сам им ушао у простор који је само њихов, у породицу, јавио сам се кратким и искреним писмом извињења редакцији тог портала на коме сам, игром случаја, и прочитао коментаре. Они су то објавили, али, наравно, моја новина и мој уредник, као потпуно невини у овој ситуацији, заслужују и да се и њима извиним и да се захвалим на досадашњој сарадњи.

Они су, мој уредник и саме новине, Глас Српске, имајући потпуно повјерење у мене, пропустили да реагују и пустили текст. Нити сам ја имао намјеру да искористим ту своју привилегију колумнисте, нити сам имао намјеру да исту користим као простор за објаву неког недоличног става, а нити су они провјеравали сваку моју ријеч. Покушали смо да будемо фер једни према другима, али, због моје опуштености и лаконског става, испао је проблем. Понављам, и они, као невини у овој причи, заслужују извињење.

Ово је, такође, примјер и другима, како се национална, вјерска и грађанска питања у Босни морају рјешавати и покретати пажљивије, са повећаном дозом смирења и опреза. Ја сам покушао да укажем на неке од узрока крвавог распада бивше земље и да кажем да лаж не може да породи истину, али сам то, очигледно, урадио на површан и, према другима, немаран начин.

У једној од претходних колумни сам написао како се овде, на овим нашим просторима, сви слажу само у једном, односно, већина народа мисли исто – дај нам коригу хљеба и мало мира, да живимо, само мирно да живимо. Ја сам имао утисак и сигуран сам да сам, на трен, угрозио тај мир; па, макар то био и микрон, макар то било на нивоу вербалног деликта или ружног сна, неугодног осјећаја, мени довољно – нисам смио да угрозим мир, данашњи дан, спокојство било кога. Послије свега, свима је јасно да мир треба чувати по сваку цијену, а моја колумнистичка каријера је најмање што могу да дам и жртвујем за тај мир и данашњи миран дан и викенд.

Праштајте, али сад не некоме или нечему поред вас или око вас, него мени, колумнисти, Николи Пејаковићу.

ОФРЕКОРД

Додао бих само да је у нападима на мене било пуно замјена теза и ниских удараца, али то је природно и очекивано. Једну ствар, само, морам да разјасним – мијешано месо није фаширано. То ви, који не идете по кафанама или не једете ту врсту хране, очигледно не знате. Фаширано месо је за пљескавице, ћевапе итд. Мијешано месо је плата, тањир, обично за двије особе који садржи различита меса – једну, двије кобасице, мали бифтек, мали рамстек, комад пилећег бијелог, комад телеће шницле. Само то да разјаснимо.

СВЈЕДОК САРАДНИК

Један донедавни активиста НВО ускоро оснива странку.

INBOX

Не разумијем зашто су обнављани домови културе ако не служе ничему? Ако је већ уложен новац, треба радити на неким садржајима, како би барем било неке користи од тога. Овако у времену кризе само трошимо новац на непотребне ствари.

milovan.ilicmili@yahoo.com

Зар је некога зачудило све ово што се догађа око Готовине и Маркача? Нема ту правде, већ само политике. Жртве "Олује" по свему судећи никоме нису битне. Ипак, надам се да ће једном све да дође на своје.

mylyca2@gmeil.com

ПИШИТЕ НАМ НА plus@glassrpske.com

ИНТЕРВЈУ

АКАДЕМИК РАЈКО КУЗМАНОВИЋ,
предсједник Академије наука и умјетности РС

АНУРС стуб развоја Републике Српске

АНУРС се залаже за научни дијалог, за сучељавање чињеница, за поштовање Устава и права, за бољу будућност. Пријем нових чланова биће обављен 21. децембра, а имамо 14 кандидата. Постоји приједлог да АНУРС и САНУ на Видовдан 2014. године, на дан отварања Андрић града организују научни скуп о Првом свјетском рату, казао Кузмановић

У протеклих неколико година Академија наука и умјетности Републике Српске (АНУРС) постала је стуб науке, културе и свеопштег развоја у нашој Републици и, као таква, већ је постала позната и призната широм Европе.

Рекао је то у интервјуу за "Глас Српске" предсједник АНУРС-а академик Рајко Кузмановић и додао да су сви дугорочни и краткорочни планови Академије усмјерени ка стављању универзалних вриједности науке и умјетности у службу народног препорода.

- АНУРС се залаже за научни дијалог, за сучељавање чињеница, за поштовање Устава и права, за бољу будућност - нагласио је Кузмановић.

ГЛАС: Прошлог мјесеца поново сте изабрани за предсједника АНУРС-а. Шта ће Вам бити приоритетни задаци у сљедећем четворогодишњем мандату?

КУЗМАНОВИЋ: Поновни једногласан избор за предсједника АНУРС-а и повјерење које су ми тиме указале колеге академици причињава ми част и задовољство, али ме и подстиче на извршавање велике обавезе која произлази из тог избора, а тиче се даљег развоја Академије. У протеклих неколико година, заједно са мојим најближим сарадницима, упорно сам радио на стварању и реализацији трајног пројекта и програма изградње, моделовања и профилисања АНУРС-а, у складу са вишеструко провјереним критеријумима и вриједностима прихваћеним у свјетској науци и умјетности. Захваљујући томе, Академија је постала стуб науке, културе и свеопштег развоја у нашој Републици и, као таква, већ је постала позната и призната широм Европе. АНУРС је радна и репрезентативна институција од посебног значаја за Републику Српску и као таква остварује утврђене опште, трајне циљеве свога дјеловања и рада, као што су развијање научне мисли, његовање умјетности и подстицање културног развоја, подстицање проучавања значајних проблема у области науке и умјетности, учешће у процесу изграђивања политике свеопштег развоја у РС... Досад, а тако ће бити и убудуће, рад Академије се базирао на утврђеним општим стандардима и задацима, из којих су произлазиле конкретне активности усмјерене ка развоју свих области нашег друштва и то путем покретања научноистраживачких пројеката, организовања научних скупова, публиковања научних и стручних радова и резултата истраживања и саопштења са скупова и тематских расправа о битним и актуелним питањима за Српску и мноштво других активности. Дакле, сви дугорочни и краткорочни планови Академије усмјерени су ка стављању универзалних вриједности науке и умјетности у службу народног препорода. То се постиже између осталог и јачањем међународне и међуакадемијске сарадње, као на примјер са асоцијацијом која окупља академије земаља Подунавља, али и учешћем у значајним међународним пројектима и слично.

ГЛАС: Које су најважније активности и пројекти које Академија тренутно реализује?

КУЗМАНОВИЋ: Бројне су активности које се плански одвијају у Академији. Међу њима значајно мјесто заузимају научноистраживачки пројекти који су битни за Републику Српску, међу којима су Енциклопедија Републике Српске, Енергетски потенцијали алтернативних извора - сунца, вјетра и биомасе и Репродуктивно здравље у РС. Академија је у протеклим годинама свог рада реализовала двадесетак пројеката од изузетног значаја, остварујући тиме улогу лидера у области науке и умјетности, али и активног учесника у свим питањима важним за Републику Српску. Помињем само неке од њих: Дејтонски мировни споразум као правни и политички основ развоја Републике Српске, Заштита језика и писма у Републици Српској, Алтернативни извори енергије као модел одрживог развоја земаља западног Балкана, Хармонизација домаћих прописа из области електронског пословања са правом Европске уније, Цитираност истраживача у РС и низ других. Неки од пројеката уврштени су у трајне задатке Академије, па се тако на пројектима Испитивање српског дијалекатског комплекса БиХ и Грађа о прошлости Босне ради непрекидно већ шест година. Међу ове пројекте можемо уврстити и поменуте пројекте из области обновљивих извора енергије.

Енциклопедија РС представљаће личну карту, земљишни и имовински грунт Републике

ГЛАС: Докле се стигло са пројектом Енциклопедија Републике Српске?

КУЗМАНОВИЋ: Израду енциклопедије предузимају само јаке научне институције, као што су народне матице, академије или лексикографски институти. Ми у Републици Српској мислимо да је АНУРС израсла у снажну научну, културну и умјетничку институцију и да може преузети ову тешку улогу израде енциклопедије. Енциклопедијска издања у свим државама свијета представљају један од најпоузданијих и најзначајнијих извора, регистара, база података одређене земље. Тако је и пројекат Енциклопедија РС један од највећих и најзначајнијих пројеката Академије, који је од великог значаја за Републику Српску. Широкој јавности је можда мало познато шта значи израда енциклопедије и колико је она захтјевна. За онога ко је припрема представља, на неки начин, врсту обавезе да то буде издање са тачним и поузданим подацима и, без обзира на научну тежину појединих текстова, приступачно сваком читаоцу. Специфичност Енциклопедије РС огледа се у обради више од 3.000 насељених мјеста у 63 општине и града у Републици Српској, што није случај у другим енциклопедијама, које пажњу посвећују искључиво већим насељеним мјестима. На тај на-

ОБНОВЉИВИ ИЗВОРИ ЕНЕРГИЈЕ

ГЛАС: У просторијама АНУРС-а прије неколико дана отворена је лабораторија за соларну енергију, а Академија је заинтересована и за друге пројекте у вези са обновљивим изворима енергије?

КУЗМАНОВИЋ: Пратећи проблеме и трендове у вези са производњом енергије, Академија је у протеклих неколико година радила на више пројеката из области обновљивих извора енергије (енергија сунца и вјетра), стварајући тиме директан допринос енергетском сектору РС. Мања соларна електрана, која је постављена на згради Академије, а повезана је са Академијином лабораторијом за соларну енергетику, отворила је могућност да се непрестано врше испитивања искористивости енергије сунца на подручју Бањалуке. Овим је АНУРС постала прва јавна институција која дио електричне енергије користи из обновљивих извора енергије и прва научноистраживачка институција са оваквом лабораторијом. Тиме је створен предуслов за још један трајни пројекат Академије, који ће бар дјелимично дати допринос подизању нивоа свијести о коришћењу "чистих" извора енергије.

РАЗГОВАРАЛА:
САНДРА КЉАЈИЋ
sandra@glassrpske.com

Рајко Кузмановић

ФОТО: ГЛАС СРПСКЕ

Странци чланови АНУРС-а "амбасадори науке и умјетности" Српске

чин ће ова публикација представљати личну карту, земљишни и имовински грунт Републике. Такође, у Енциклопедији РС биће обрађене све области друштвеног живота Републике, укључујући привредне, културне, образовне и друге сфере, као и личности које њима припадају раније и у времену у којем живимо. Енциклопедија ће бити свеобухватно издање, које ће створити објективну слику о Републици Српској, те ће служити сваком човјеку који живи на простору Републике Српске и изван ње. Досад је регистровано око 11.000 одредница, а планира се око 20.000. Све то биће објављено у три до четири тома.

ГЛАС: Када би Енциклопедија требало да буде у потпуности завршена?

КУЗМАНОВИЋ: На припреми првог тома Енциклопедије РС, у оквиру стручних и локалних редакција, активно ради више од 300 сарадника. У овој фази рада већ се виде контуре првог тома, који ће обухватити азбучник од А до Д са око 4.000 одредница на око 800 страница, са близу 1.200 илустрација у најсавременијој техници. Очекујемо да ће, уз убрзан рад, први том бити предат у штампу крајем 2013. године. С обзиром на то да објављени садржаји у Енциклопедији морају бити тачни и поуздани и на то да се већина одредница пише први пут, биће потребно дуже вријеме да се сакупе потребни подаци за остале томове, да се обраде те да се штампају. Ово је пројекат на којем ће се радити сљедећих десетак година, управо због тога што је сложен и одговоран рад и, што је најбитније, да би сваки сљедећи том који изађе из штампе био што потпунији и квалитетнији.

ГЛАС: АНУРС има 15 иностраних чланова, међу којима су најугледнија имена из САД, Русије, Украјине, Аустрије, Бугарске, а неки од њих су Емир Кустурица, Филип Говоров, Џералд Полак, Петер Хандке... Када би требало да се обави избор нових чланова?

КУЗМАНОВИЋ: Академија за своје иностране чланове бира угледне научнике и умјетнике из свијета, који су дали значајан допринос свјетској науци, али и раду Академије и развоју научне, умјетничке и образовне мисли у Републици Српској. Они су значајна спона између, не само чланова Академије, већ и свих научника Републике Српске са научницима из земаља из којих долазе. Могли бисмо рећи да су они "амбасадори науке и умјетности" Српске. Они активно учествују у раду наших научних скупова, преносећи најактуелнија сазнања из својих области нашим научницима и истраживачима. Такође, значајан допринос је у учешћу на заједничким научноистраживачким пројектима и повезивању не само на личном, већ и на институционалном нивоу. Тако је на примјер иностранi члан академик Филип Говоров иницирао сарадњу између Украјинске академије наука за високо образовање и наше Академије, академик Јелена Гускова на повезивању Руске академије наука и АНУРС-а, академик Хил Алуха за сарадњу Краљевске академије за економију и финансије Шпаније са нашом Академијом. И тако даље. Према Статуту Академије, покреће се поступак избора нових чланова у све категорије сваке четврте године. Ова, 2012. година је изборна. Процедура избора нових чланова Академије је у току и њихов избор биће обављен на Изборној скупштини Академије, 21. децембра ове године. По конкурсу је пријављен 51 кандидат. У досадашњој строгој процедури у одјељењима и Предсједништву, тајним гласањем, 14 кандидата добило је "пролаз" у завршну фазу избора. Ко ће бити изабран, опет тајним гласањем, знаће се 21. децембра, послије засједања Изборне скупштине. Имена не можемо саопштити, јер до Изборне скупштине нико не зна ко ће бити изабран.

ГЛАС: Истакли сте недавно да САНУ, АНУРС и Матица српска имају задатак да чувају идентитет српског народа и интегритет Србије и РС, те да је њихов посебан задатак реафирмација историјских истина и вриједности данас, када се многе историјске истине прекрајају и фалсификују?

КУЗМАНОВИЋ: Цијела историја Балкана јасно указује на то да су се на Балкану укрштали страни интереси, посебно три фактора и три политике, а то су средњоевропска, чији су носилац Аустроугарска и Њемачка; затим источноевропска, чији је носилац Русија, а видно изражен је блискоисточни фактор, чији је носилац Турска. Савремена турска политика закулисно, а врло често и отворено и јавно показује интерес за наводно своје, некадашње земље Балкана, прије свих БиХ, а потом и Србију, Македонију и Бугарску, заборављајући да у тим земљама никада нису били домаћи и аутохтони, већ вишевјековни окупатори. Таквој тенденцији и политици повратка турског утицаја на Балкан треба врло јасно ставити до знања, дипломатским и политичким путем, да на тај начин само ствара проблеме унутар мултинационалних заједница у државама Балкана, а посебно у БиХ. Послије распада Југославије свјетска политика према Балкану, а посебно према подручјима на којима претежно живе Срби, представља стварање јавног мњења и историје на погрешним премисама и на чињеницама и подацима и другим изворима несигурне провенијенције. Тако се ствара крива слика која угрожава идентитет народа и интегритет Републике (језик, писмо, обичаји, култура, територија). САНУ, АНУРС и Матица српска, као научне институције, дужне су да путем аргумената - књигама, научним скуповима, политиком образовања и културом мира и толеранције, указују и исправљају неистине.

ГЛАС: Најавили сте у септембру, послије научног скупа "Република Српска 20 година развоја" да ће у сљедећем периоду бити одржано још научних скупова с циљем да се утврди објективна истина у БиХ?

КУЗМАНОВИЋ: Фабриковање необјективних и нетачних истина, а посебно оних о српском народу и Републици Српској има велике и трајне лоше посљедице, јер се њима не ствара култура мира, толеранција, сарадња и мирнији живот људи. АНУРС се залаже за научни дијалог, за сучељавање чињеница, за поштовање Устава и права, за бољу будућност. Чинимо то одржавањем домаћих и међународних скупова, као што су "Поштовање права и слобода према Европској конвенцији", "Дејтонски мировни споразум као акт помирења", "Република Српска, 20 година развоја", "Заштита језика и писма" и тако даље. Планирамо и научни скуп "Устав БиХ - мијењати или примјењивати".

МАТИЦА СРПСКА

ГЛАС: Почасни сте предсједник Матице српске - Друштва чланова Матице српске у РС. Каква је сарадња Матице и АНУРС-а, раде ли се неки заједнички пројекти?

КУЗМАНОВИЋ: Био сам први заговарач тога да се у Републици Српској оснује огранак Матице српске. То се и догодило, па је 2010. године основана Матица са сједиштем у згради Академије наука и умјетности РС. Њено постојање је од виталног интереса за Републику Српску. Сада су активности Матице у издавачкој дјелатности, промоцијама књига и изложбама.

ГЛАС: Рекли сте да би академије требало да организују и научни скуп посвећен Првом свјетском рату. Да ли је већ било договора о том питању?

КУЗМАНОВИЋ: Први свјетски рат веома је значајна тема за наш "балкански" простор, а посебно за српски народ. АНУРС и САНУ имају посебан разлог да организују заједнички велики међународни скуп о тој теми. Одређени разговори о томе су у току. Први приједлози крећу се у смјеру да се скуп одржи на Видовдан 2014. године и то у Вишеграду, на дан отварања Андрић града.

ГЛАС: АНУРС је склопио више споразума са академијама у иностранству?

КУЗМАНОВИЋ: Веома значајне активности на афирмацији Академије и Републике Српске одвијају се кроз међународну/међуакадемијску сарадњу, у оквиру које Академија остварује интензивну сарадњу са САНУ, Руском академијом наука, Црногорском академијом наука и умјетности, Краљевском академијом за економију и финансије Шпаније, Академијом наука Чешке Републике, Словачком академијом наука, Европском академијом наука и умјетности, Бугарском академијом наука и другим научним институцијама у свијету. Један од најзначајнијих успјеха на пољу међународне сарадње јесте пријем у чланство Међународног вијећа за науку (ICSU), најстарије асоцијације научних институција у свијету. Такође, веома је значајно учешће Академије у раду Конференције академија подунавских земаља, која дјелује у оквиру Европске академије наука и умјетности, а окупља више од 20 националних академија из региона. Тиме је Академија, на научном нивоу, на неки начин преузела улогу дипломатског представника Републике Српске у свијету. Са свим овим институцијама Академија сарађује на различите начине: чланови АНУРС-а и чланови других научних институција из свијета учествују у раду скупова које институције организују, изради пројеката, као рецензенти публикација, размјењују се публикације.

ТЕМА

Какве све поруке домаћи политичари остављају на "Фејсбуку" и "Твитеру"

"Твитују" о политици, храни и школским друговима

Игор Радојичић редовно оставља статусе

Игор Радојичић, Александра Пандуревић, Саша Чудић, Душанка Мајкић, само су неки од домаћих политичара који су активни на друштвеним мрежама. Док једни "Фејсбук" и "Твитер" користе искључиво да би изразили своје мишљење о актуелним политичким и догађајима у друштву, за изборне кампање и слично, други пишу и о свом приватном животу

Да су и домаћи политичари почели увелико да слиједе свјетске трендове, показује то да су многи од њих искористили "потенцијале" друштвеним мрежа "Фејсбук" и "Твитер".

Неки од њих имају велики број фанова на овим друштвеним мрежама, као и велики број пратилаца који свакодневно читају шта су објавили. А статуси на "Фејсбуку" и "твитови" су заиста шаролики и пише се о свему. Док једни друштвене мреже користе искључиво да би изразили своје мишљење о актуелним политичким и догађајима у друштву, за изборне кампање и слично, други пишу и о свом приватном животу.

Ко кога прати

Један од најактивнијих домаћих политичара, када је о друштвеним мрежама ријеч, свакако је предсједник Народне скупштине РС Игор Радојичић, који има профиле и на "Твитеру" и на "Фејсбуку".

На свом "Твитер" профилу има више од 690 пратилаца, док са друге стране он прати више од 80 особа. Неки од познатих, које Радојичић између осталих прати су предсједавајући Генералне скупштине УН Вук Јеремић, предсједник Европског парламента Мартин Шулц, европски комесар за проширење Штефан Филе и други. Радојичић је и пратилац домаћих политичара, који такође прате њега.

Посланик СДС-а у Парламенту БиХ Александра Пандуревић има 191 пратиоца, а она прати 50 особа, међу којима су предсједник извршног одбора СП Саша Чудић, градоначелник Београда Драган Ђилас, али и многобројни новинари и уредници медијских кућа у Српској.

Предсједавајућа Заједничке комисије за одбрану и безбједност Парламента БиХ Душанка Мајкић има 377 пратилаца, а прати 317 особа међу којима су Вук Јеремић, али и пјевачице Јелена Розга и Антонија Шола. Мајкићева је активна и на "Фејсбуку", гдје свакодневно оставља статусе, а има готово 2.000 пријатеља.

Посланик ПДП-а у Народној скупштини РС Бранислав Бореновић такође има свој профил на "Твитеру", на којем има 568 пратилаца, док Сашу Чудића прати 266 особа. Са друге стране Чудић на свом "Твитер" профилу има 255 особа које он прати. Бореновић прати 201 корисника међу којима су Игор Радојичић, Душанка Мајкић, тенисери Јанко Типсаревић и Новак Ђоковић, те портали многобројних медија.

Потпредсједник СДС-а Огњен Тадић такође има свој профил на "Твитеру", а његово "твитовање" прати 141 особа, док је он пратилац 183 особе међу којима су Вук Јеремић, Чак Норис, Игор Радојичић, Душанка Мајкић, Александра Пандуревић, Барак Обама, Далај Лама, Доналд Трамп.

Шта пишу

"Видим да је почела брига гдје сам. Стигао кући. И нисам кувао са новића и шведског министра иностраних послова Карла Билта.

Игор Радојичић понекад шаље "твитове" више пута дневно

Градоначелник Бањалуке Слободан Гаврановић има свој профил на "Фејсбуку", на којем има око 1.900 пријатеља, док на "Твитеру" има више од 150 пратилаца, а сам прати више од 170 корисника, а међу њима и тенисера Новака Ђоковића, водитеља Ивана Ива-'твитером' у Израелу", "Иначе, претходни 'твит' је био јубиларни 200. Ко би рек'о чуда да се десе ?!", "Твит заједница не треба да брине. Ту сам и даље, не због избора, прошлих или будућих. Анализирамо резултате, припремамо мјере. Видјеће се."

То су само су неки од многобројних "твитова" које је поставио предсједник Игор Радојичић, а овај политичар тренутно има око 250 "твитова".

На "Твитер" профилу Душанке Мајкић један од посљедњих "твитова" гласи да је могућа блокада приједлога нацрта буџета БиХ за 2013. годину у Предсједништву БиХ.

Мајкићева редовно оставља статусе и на свом "Фејсбук" профилу о политичким и друштвеним кретањима у Српској и ФБиХ.

Бранислав Бореновић, с друге стране, осим о политици, на друштвеним мрежама пише и о свом приватном животу.

"Јој, гдје су сад ћевапи"... гласи један од "твитова" Бореновића.

Он је своје пратиоце на "Твитеру" обавијестио и да слави 20 година матуре.

- Дошло вријеме и за 20 година матуре. Ух, баш је вруће у бањалучкој Гимназији - написао је Бореновић.

На "Твитер" профилу Саша Чудић редовно оставља статусе да је у кафани код "Бабе Руже".

- Љута. Отказала претплату на вечерњак. Прође ми вечерас прођелав, дебео мушкарац и вели: "Ишли смо заједно у гимназију." "Ауу, зар сам ја стара као и ти!?", омакну ми се...- неки су од статуса Александре Пандуревић.

Зашто користе друштвене мреже

Радојичић каже да нема неко фиксно вријеме које проводи на друштвеним мрежама, те да то зависи од редовних обавеза.

- На "Фејсбук" и фан страницу конектујем се бар једном дневно, најчешће навече, а по дану зависно од обавеза. Број мојих статуса и објава зависи од броја дневних догађаја. У принципу, и на "Фејсбук" и на фан страницу стављам све дневне догађаје који су јавни тј. који су отворени за јавност, путем слике и кратког пратећег текста - истиче Радојичић. Он је нагласио да на "Твитер" иде рјеђе.

- Некад шаљем "твитове" више пута дневно, али некад прође и више дана да се не укључим и не пошаљем неку поруку. Трудим се да одговарам на разне упите и приједлоге које добијам, али их је већ прилично много на све три стране - казао је Радојичић.

Вук Јеремић најпознатији "твитераш" у региону

НИКОЛИЋЕВИ "ТВИТОВИ"

У прес-служби предсједника Србије, која је задужена за "одржавање" Николићевог профила, кажу да само "твитови" који почињу са "ТН:" представљају поруке које лично пише предсједник. Остатак порука на овој мрежи пишу људи из прес-службе, али "Николић у сваком тренутку има отворен 'Твитер' налог и има увид у све". Николић има и "Фејсбук" профил, на којем је такође активан.

ПИШУ:
МАРИЈАНА МИЉИЋ
marijanam@glassrpske.com
ДРАГАНА КЕЛЕЧ
draganak@glassrpske.com

И Саша Чудић активан на друштвеним мрежама

Александра Пандуревић "Фејсбук" и "Твитер" не схвата озбиљно

НЕНАД ЧАНАК
на "Твитеру" има око 20.000 пратилаца

ХЕРМАН ВАН РОМПЕЈ
најпопуларнији на "Твитеру" од европских политичара

ТОМИСЛАВ НИКОЛИЋ
има званичан налог на "Твитеру"

Душанка Мајкић сваког дана одговара на поруке које јој стигну на "Твитер" и "Фејсбук"

Истакао је да су друштвене мреже одличан вид комуникације и отворености према грађанима, нарочито према млађој генерацији која је корисник друштвених мрежа.

- За мене су оне облик комуникације и то двосмјерне, и начин обавјештавања јавности о мојим активностима - додао је Радојичић.

Душанка Мајкић каже да већ три године има отворен "Фејсбук" и "Твитер" профил и додаје да јој је комуникација путем друштвених мрежа веома интересантна. Наглашава да се чак и онда када нема много времена никада не догоди да дан прође а да не погледа какве су јој поруке стигле на "Фејсбук" и "Твитер", те да не одговори на њих.

- Ако у току дана не поставим на објаве о актуелним дешавањима у вези с мојим ангажманом, онда то урадим сутрадан - истакла је Мајкићева.

Наглашава да одговара свим људима на поруке и додаје да добија велики број порука са различитим питањима.

- Обраћају ми се обични људи који имају неке своје проблеме и покушавају да их ријешим. Ту је и велики број младих људи који остављају поруке, који питају о различитим стварима у вези са свакодневним животом - рекла је Мајкићева и додала да је овај вид комуникације веома користан, те да сви они који се баве политиком овим видом комуникације могу да добију представе о томе шта грађани мисле о њима, те шта уопште јавност мисли о начину њиховог рада.

С друге стране, Александра Пандуревић "Твитер" и "Фејсбук" не сматра претјерано озбиљним видом комуникације.

- То су видови комуникације у којима треба унијети и одређену дозу духовитости - истакла је Пандуревићева.

Додаје да добије веома много порука на "Фејсбук".

- Некада се дешава да стигну и неке поруке увредљивог садржаја, али стижу и поруке у којима људи подржавају мој ангажман или пак траже савјете, али дају и сугестије на мој рад - казала је Пандуревићева и додала да се труди да свима одговори кратко на постављена питања.

Душанка Мајкић

Србија

Предсједник Генералне скупштине Уједињених нација Вук Јеремић има "Фејсбук" страницу, коју прати више од 4.000 људи, као и "Твитер" профил на којем има више од 5.000 пратилаца.

Јеремић важи за највећег љубитеља "Твитера" међу политичарима у региону, а медији његове објаве увелико преносе као званичне изјаве. Он је путем "Твитера" недавно и извјештавао о дешавањима у Њујорку, када је ову земљу погодио ураган "Сенди". Тада је директно одговарао пријатељима и новинарима на разна питања.

Путем "Твитера" критиковао је и ослобађајућу пресуду хрватским генералима Анти Готовини и Младену Маркачу, а његову жестоку "Твитер" расправу са Готовининим адвокатом Луком Мишетићем пренијели су сви медији у региону.

- Да ли бисте прихватили да ми будете адвокат приликом потенцијалне тужбе за клевету Јутарњег листа? - написао је Јеремић Мишетићу.

Ипак, најпопуларнији Јеремићев "твит" је "Преврнули столове у кафани на 50. и 3, Ноле првак свијета!"

Када је о политичарима у Србији ријеч, далеко најпраћенији је профил предсједника ЛСВ-а Ненада Чанка на друштвеној мрежи "Твитер". Чанак има око 20.000 пратилаца.

И прес-служба предсједника Србије покренула је званичан налог Томислава Николића на "Твитеру", којег до сада прати 1.220 људи. Интересантно је да међу онима који су одлучили да прате његове активности нема пуно "колега политичара", док се на списку од 100 људи које сам Николић прати налазе централе скоро свих партија у Србији, Сулејман Угљанин, два профила Ивице Дачића, Горан Јешић, Душан Бајатовић, Горан Кнежевић, Млађан Динкић, Никола Селаковић... Прва особа коју је запратио званичан профил предсједника Србије био је предсједник СНС-а и први потпредсједник Владе Александар Вучић.

Лидера СРС Војислав Шешеља прати 1.211, а он прати 27 особа.

Европски политичари

И бројни европски државници велику пажњу посвећују начину комуницирања преко "Фејсбука" и "Твитера", па је тако, на примјер, Њемачки канцелар Ангела Меркел недавно поздравила свог 100.000. пријатеља на "Фејсбуку". Свима је "веома срдачно" захвалила за подршку, нагласивши да, додуше, не стигне сваки дан да погледа страницу, али да је преко свог тима информисана о дискусијама.

И европски комесар Штефан Филе отворио је свој профил на "Твитеру", на којем има готово 4.000 пратилаца, док са друге стране он прати само десетак особа. Мартин Шулц има нешто више од 21.100 пратилаца, а он прати око 1.000 особа.

Посланик Европског парламента Тања Фајон на Твитеру има око 3.000 пратилаца, док са друге стране Фајонова прати око 420 "твитераша".

Европски комесар за унутрашње послове Сесилиа Малмстром има око 7.000 пратилаца, а она прати 223 особа, док предсједник Европског савјета Херман ван Ромпеј од европских политичара има највише пратилаца на "Твитеру" и то њих 83.000, а он прати 251 особу.

ОБАМА

Амерички предсједник Барак Обама је послије побједе Мита Ромнија на недавним изборима објавио своју побједу на "Твитеру" и "Фејсбуку", а ова објава је истог тренутка постала најпопуларнији "твит" свих времена.

- Још четири године - написао је кратко Обама и уз објаву поставио фотографију на којој је загрљен са супругом Мишел.

Само 22 минута је било потребно да Обамин "твит" обори рекорд и да се прошири на преко пола милиона "твитер" налога.

Данијел Крејг по трећи пут агент 007

Урсула Андрес најпопуларнија "Бонд дјевојка" икада

Битан дио ових филмова су и главни негативци, а у најновијем филму шпански глумац Хавијер Бардем игра Бондовог непријатеља Раула Силву.
Главну музичку тему филма за вријеме најавне шпице углавном изводе популарни пјевачи тог времена, а међу њима су Тина Тарнер, Том Џонс, Пол Макартни, Ненси Синатра, Шерил, Мадона и Адел. Кроз филмове о Џејмсу Бонду "продефиловало" је 60 најљепших глумица, а бити "Бонд дјевојка" одавно је постало ствар престижа. Најславнија и најомиљенија је Урсула Андрес, која се појавила у првом филму, а најновија је Беренис Марло.

Шон Конери више пута глумио Бонда

ОБЈЕКТИВ

Од 1962. до данас снимљена 23 филма о Џејмсу Бонду

Пола вијека најпознатијег тајног агента

Премијера посљедњег филма "Skyfall"

ФОТО: АГЕНЦИЈЕ

Најновији филм из серијала о тајном агенту Џејмсу Бонду "Skyfall" протеклих дана "окупирао" је биоскопе широм свијета. Филм је премијерно приказан крајем октобра у "Ројал Алберт холу" у Лондону, а у улози тајног агента 007 по трећи пут се нашао Данијел Крејг. "Skyfall" је 23. филм популарног серијала, чију режију потписује Сем Мендес, а критичари су га оцијенили као "један од најбољих Бонд филмова".
Приказивање овог филма има посебан значај зато што се обиљежава пола вијека од првог појављивања Бонда на великом платну у филму "Др No". О овом јунаку снимљена су 23 филма, од којих је један пародија жанра, а други је снимљен у америчкој продукцији. У званичним филмовима Бонда је до сада глумило шест глумаца: Шон Конери, Џорџ Лејзенби, Роџер Мур, Тимоти Далтон, Пирс Броснан и Данијел Крејг.

Беренис Марло најновија "Бонд дјевојка"

Тимоти Далтон

Веспер - једина жена у коју се Бонд заљубио

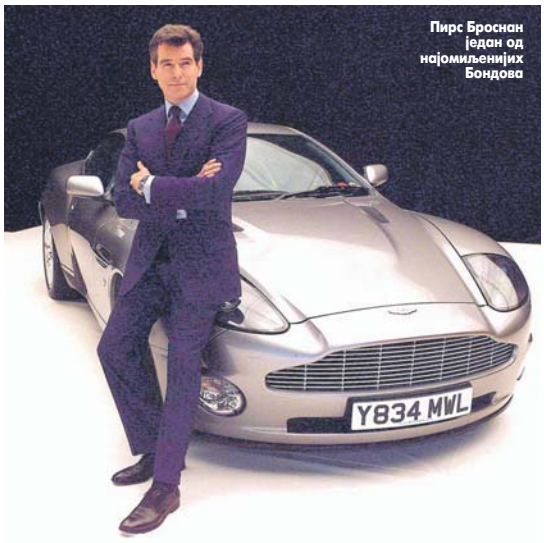

Пирс Броснан један од најомиљенијих Бондова

Роџер Мур

Џејмс Бонд је измишљени британски шпијун који се први пут појавио 1953. године у роману писца Иана Флеминга.
Флеминг је написао више романа и приповједака са Бондом као главним јунаком, а послије његове смрти 1964. године нове литерарне авантуре смишљали су и писали други писци.
Лик Џејмса Бонда, осим у романима и филмовима, појављује се и у многим компјутерским и видео-игрицама, стриповима, стрип-свескама, те филмским пародијама.

Џорџ Лејзенби

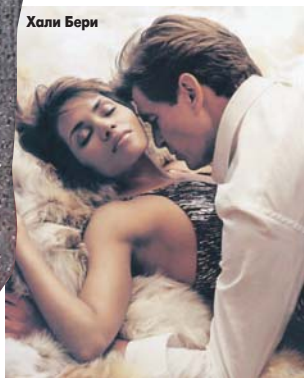
Халі Бери

Софи Марсо

Чувена миланска Скала

Базилика Свете Марије Грације

Стадион "Сан Сиро"

ПУТОВАЊА

ПРИРЕДИЛА:
ЈЕЛЕНА БЈЕЛИЦА
jelenabj@glassrpske.com

Милано - престоница моде

Милано
ФОТО: АГЕНЦИЈЕ

- Центар моде
- Занимљиве грађевине
- Гужве у граду
- Прилично високе цијене

Милано се сматра модном престоницом и центром гламура и фудбала, али у њему се могу видјети и многе знаменитости попут Дуома, чувене Скале и Сфорцеска

На пут у Милано ће вас вјероватно навести жеља за шопингом, фудбалом и опером али је довољан само један поглед на Дуомо катедралу да останете без даха.

Милано се сматра модном престоницом и центром гламура и фудбала, али је прилично потцијењен као историјски град у ком се могу видјети многе знаменитости.

МИЛАНО, ПРЕСТОНИЦА Ломбардије, има око 1,3 милиона становника. Највећи је индустријски град Италије и центар моде - дизајнера, умјетника, фотографа, манекена.

Милано је модеран град са старом душом јер има и стари дио града са занимљивим грађевинама и палатама, због чега привлачи бројне туристе.

Сматра се "привредним срцем" Италије и свјетски је познат привредни, модни и медијски центар.

Шопинг и забава, прелијепи тргови, живописни ресторани и радње високе моде привлаче туристе у Милано.

То је бучан, ужурбан град. У односу на остале италијанске градове, Милано је богат, али не и атрактиван центар. Ипак, овај космополитски град од стила вриједи видјети.

ЈЕДНА ОД НАЈВЕЋИХ катедрала у свијету, Дуомо, налази се у срцу града а висока је 157 метара. Изградња је започета у 14. вијеку и 500 година касније је завршена.

Фасада је недавно освјежена, па сада бронзана врата сијају, а скулптуре блистају.

Са крова ове катедрале види се цијели Милано.

Позориште Скала налази се недалеко од Дуома, а у музеј овог храма опере може да се уђе сваког дана, али и да се набаве карте за "Боеме" или "Риголето".

Ушушкана и повучена, иза малог трга се налази базилика Свете Марије Грације у чијој се трпезарији налази "Тајна вечера" Леонарда да Винчија.

У Милану има на десетине средњовјековних цркви које треба открити као и невјероватан замак Сфорцеско, који је нешто најбоље што Милано има да понуди.

ИАКО НЕМА ОПШТЕ ПОЗНАТИ италијански шарм, свјетлост Рима или успореност југа, Милано има нешто друго. Има брзину, општу гужву у саобраћају, у радњама, на улицама и насупрот томе - тишину у вечерњим часовима.

Милано није само свјетска престоница гардеробе, већ и намјештаја, кућних потрепштина, али и фудбала, с обзиром на то да у овом граду велељепни стадион "Сан Сиро" дијеле Милан и Интер.

ИСТОРИЈА

Цар Диоклецијан је 293. године прогласио Милано престоницом Западног римског царства. Током своје дуге историје, Милано је неколико пута рушен и обнављан; освајали су га Визиготи, Хуни, Лонгобарди, Франци... Милано је имао водећу улогу у Ломбардском савезу, а био је и један од водећих ренесансних градова у Италији.

Катедрала Дуомо

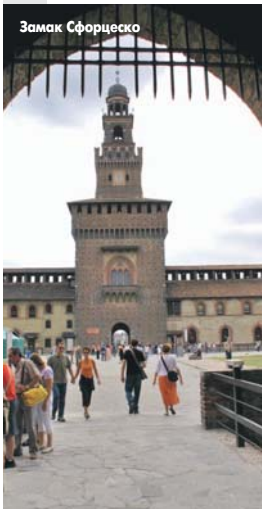
Замак Сфорцеско

УСЛУГЕ	ЦИЈЕНЕ
Тродневни аранжман	од 260 КМ
Ручак	од 30 КМ
Кафа	од 3 КМ
Паркинг (по сату)	од 2 КМ

СВИЈЕТ

Конобар припрема пића за посјетиоце

ПРИПРЕМИЛА:
ТАЊА МИЛАКОВИЋ
milakovict@glassrpske.com

"Пјур лаунџ клуб" један од најпосјећенијих у сиријској престоници

Дамаск некад центар богатог ноћног живота

Уз добар бар и музику лакше се подноси рат

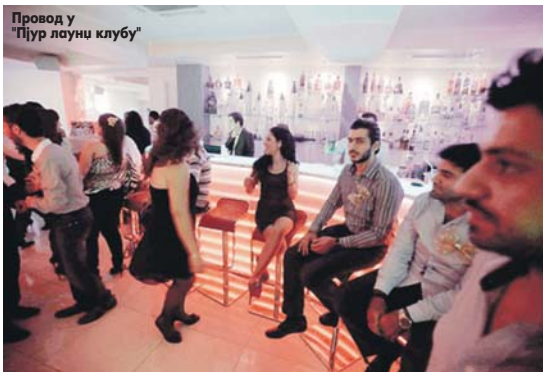
Провод у "Пјур лаунџ клубу"

Већина гостију потиче из сиријске средње класе. Углавном су то људи старости између 20 и 35 година који желе да се опусте и заборава на рат. Просјечно имамо око 50 гостију, а викендом дође и стотинак, каже Дитион

Иако признаје да је било ризично отворити бар у Дамаску усред сиријског грађанског рата, Жан-Лик Дитион каже да му је сада драго што је његов локал постао омиљено мјесто за изласке међу Сиријцима, који траже предах од страхота са којима живе већ скоро 20 мјесеци.

- Кад сам дошао у Сирију, заљубио сам се у ову земљу и народ и био сам срећан што сам могао да радим ту - каже овај 28-годишњи Француз који је заједно са братом Жан-Пјером у фебруару ове године отворио популарни "Пјур лаунџ клуб".

Како сам каже, у Сирију је стигао 2007. године и зарађивао је доста добро као експерт за специјалне ефекте током снимања филмова и реклама, све док у марту 2011. године није избила побуна против режима Башара ал-Асада, наводи АФП.

- Тада су изненада отказани сви наши уговори и остао сам без посла, тако да смо одлучили да отворимо бар - каже Дитион. Он додаје да су он и брат очекивали да ће побуна трајати неколико мјесеци и да неће прерасти у оружани сукоб.

- Очигледно смо погријешили - каже Дитион.

"Пјур лаунџ" се налази у старом језгру Дамаска насељеном претежно хришћанима, а његово уређење коштало је 120.000 долара.

Према Дитионовим ријечима, он и брат су жељели да направе чисто, младалачко, свјеже мјесто гдје ће и жене моћи да се опусте.

Ово није једини бар отворен у посљедњих годину и по, мада нису сви успјели да опстану уз свакодневно насиље. Ноћни клубови "Зодијак" и "Тао бар", чија је изградња коштала пет милиона долара, затворени су три мјесеца по отварању.

На прсте се могу набројати клубови који раде у Дамаску, некадашњем центру богатог и разноликог ноћног живота: ту су "808 клуб", "Бек дор", "Вајт енд Тини бар" који организује ноћни салсе, али и њихови власници се жале на слабу посјећеност.

- Наш бар је у почетку радио сјајно, долазили су углавном млађи богатији људи, али како су мјесеци пролазили, већина њих је напустила Дамаск и отишла у Бејрут или другдје. Мислили смо да ћемо вратити уложени новац за годину, али смо погријешили - каже Дитион.

Сада већина гостију потиче из сиријске средње класе.

- Углавном су то људи старости између 20 и 35 година који желе да се опусте и заборава на рат. Просјечно имамо око 50 гостију, а викендом дође и стотинак - каже Дитион.

Он додаје да је музика добра и да људи воле да се опусте и играју, пиво кошта око 310 сиријских фунти (четири долара), а алкохолна пића око пет долара.

Оптерећен ратом и све већим сиромаштвом, просјечан Сиријац излази све рјеђе, али ипак воли да са женом или дјевојком дође у ресторан.

- Долазимо овдје зато што волимо живот и желимо да искористимо сваки тренутак - каже Елијас Хана, 27-годишњи инжењер који често долази у "Лаунџ".

Он каже да је прије два мјесеца био очевидац једног напада, што га је много потресло.

- Онда сам почео да долазим у "Пјур лаунџ" и осјећам се боље - додао је Хана.

Иако зарада није велика због рата, Дитион каже да није на губитку. Он, ипак, додаје да не зна колико ће још остати у Дамаску и да ће отићи само ако живот у граду постане неподношљив.

- Раније смо обилазили све дијелове земље, али сада је чак немогуће отићи на периферију престонице. Ако рат погоди Дамаск и све стане, покупићу своје ствари и отићи. То би била штета јер много волим овај град - каже Дитион.

ГРАЂАНСКИ РАТ

Грађански рат у Сирији води се од прољећа 2011. између владе предсједника Башара ал-Асада на једној, и побуњеника који настоје да свргну њега и владајућу странку, на другој страни. Сукоб је почео као серија демонстрација инспирисаних тзв. арапским прољећем, односно протестима опозиције који су довели до смјене вишедеценијских режима у Тунису и Египту. Настојање сиријских власти да демонстрације угуше уз помоћ војске је, пак, довело до ескалације насиља, а групе демонстраната су се од љета 2011. наоружале и организовале у тзв. Слободну сиријску војску с базама у сусједним државама која против режима води герилски рат. Према подацима Опсерваторије за заштиту људских права, од марта прошле године, када су почели сукоби у Сирији, у тој земљи погинуло је више од 36.000 људи.

ВРЕМЕПЛОВ

ПРИРЕДИО:
Зоран С. МАЧКИЋ
(аутор је архивски савјетник у Архиву РС)

У сусрет јубилеју **60** *година Архива*

Записи из Архива Републике Српске (3)

Бањалука 1890. године

У Горњем Шехеру, на подножју планине Осмаче, налази се љековита сумпорна бања (купатило) која је, веле, још старим Римљанима позната била. Као доказ томе може послужити то што је изнутра камени свод на крсту сведен и изгледа као каква полукугла. На врху кубета стоји решетка да може сунчева свјетлост допирати у бању. Тврде да је више од 1.200 година стара. Недавно је врло лијепо отрављена и за купање сасвим удешена, те није чудо што увијек свијет долази. Вода је млака и дубина износи нешто више од једног метра. Својина је некога мухамедовца, који ту и станује. У околини њеној налазе се још двије мање које су због скорашњих земљотреса провађене. Због тих бања и других што се у околини налазе, носи име и сама варош Бањалука.

Због старог новца и других старина које се копајући често налазе, тврди се да је Бањалука некад морала бити римска варош, која се Servitium звала. Бањалука заузима један од најљепших положаја у Босанској Крајини. Отуд је и често Бајном Луком називају

Школе и цркве

Од школа знаменита је српско-православна основна школа, гдје је прије окупације прва богословија била. У доњем су боју поједини разреди мушки и женски, а у горњем пак станови г. г. учитеља и учитељица, као и пореч. г. пароте. Затим комунална и римокатоличка основна школа. Још се налази турска нижа гимназија и трговачка школа. Ова посљедња одговара нижој реалци и у њу ступају ученици из основне школе.

Од новијих већих зграда вриједјело је да споменем дуванску фабрику, која је прошле године довршена. У њој ради до 250 особа.

Прости народ овдје још вјерује у појекакве празновјерице као: вукодлаке, виле, вјештице. Често одлазе фратрима да их исцијеле, иду хоџама и ваде појекакве записе и друго.

Занати су некад врло знаменити били, но сада сваки дан све више опадају, а зашто пак, то ће сваки лако погодити.

Бањалука је одвајкада била знаменита трговачка варош. Доста добри путеви (насипи) вежу је са Сарајевом, Јајцем и Травником, а особито знатан је онај што води у Градишку. Жељезница пак, која је још прије устанка сграђена, скопчана је са Приједором и осталим градовима. Пазар се држи сваког уторка, а о Тројичину дану држи се близу тврђаве велики вашар који траје читаву недјељу. За вријеме вашара искупи се велика свјетина, да једва проћи можеш, а толики је метеж и вика да се далеко у варош чује. Тада дође народа из различитих градова, не само БиХ, него и из Угарске, па чак и Царигрода. Тада се купује и продаје: жито, дуван, марва, свиње, коњи, платна, чоха, вуна; затим: луле, чаше, оружје, ремење и друга сваковрсна роба. Природни производи: од биља сије се: пшеница, раж, јечам, зоб, проја, грах и сочиво, има нешто и виногрода, а знаменит је бостан.

Споменик аустроугарским војницима

Као домаће животиње познате су: овце, козе, говеда, свиње и коњи од којих се велика користи добија, затим: кокоши, ћурке (ћуке), патке и гуске, а од звјеради налази се у оближњим шумама вукова, медвједа, лисица, зечева, срна, дивљих свиња, вјеверица, куна, творова итд. Што се тиче руда, има доста олова, гвожђа (особито лимонита) и сумпора, а на Лаушу се врло добар угаљ копа. Близу жељезнице, с десне стране Врбаса, купили су прије десетак година римок. Тратисти велико имање и сградили велики самостан. Они се баве економијом и љекарством. Знатан је траписки сир и тиво.

С лијеве стране ријеке Врбаса налазе се двије фабрике. Једна је фабрика сукна, а друга дрва (као дасака, дуга итд).

Главна је ријека Врбас. Она извире испод Зец планине, а утиче у Саву код Свињара. Притоке су му с лијеве стране Црквина, а мало даље Врбања. Године 1875, кад је Босна заузета, била је на пољу Бањалучком знаменита битка. И дан-данас показује споменик мјесто гдје су многи аустријски војници погинули и сахрањени.

Сумпорно купатило

Стара српска православна црква. У позадини је зграда данашњег Архива Републике Српске

Ниже споменика, одмах под долином испод које је сиурно некад Врбас текао, налази се такозвано Богословчево врело кога су, када је у Бањалуци 1866. Богословија подигнута, богослови ископали и на њега изгутра долазили и своје задаће учили. И данас наш свијет дође недјељом и већим празником, те се ту пира и весели, а послије, пред мрклу ноћ, пјевајући низ поље кући одлазе.

Због старог новца и других старина које се копајући често налазе, тврди се да је Бањалука некад морала бити римска варош, која се Servitium звала.

Бањалука заузима један од најљепших положаја у Босанској Крајини. Отуд је и често Бајном Луком називају. Простире се с обје стране ријеке Врбаса. Границе су јој: Крчмарице и Дедичино брдо; са запада Лауш, Мотике и Петрићевац; са сјевера Куљани (Драгочај); са југа Старчевица и Кајбаковац; са југоистока Цер и Влашки брег; са југоистока Јајачка стијена, Сутурлија и Шибови, а са сјеверозапада Дракулић.

Становништва има око 12–14.000, од којих 2.400 отпада на Србе православне вјере, а остали број које на римокатолике и које опет на муслимане.

Осим тога, има помало Чивута и Цигана. Бањалука се састоји из три дијела, из горње и доње вароши (Горњи и Доњи Шехер), међу којима се с лијеве стране Врбаса истиче доста знатна тврђавица коју су, веле, још босански краљеви зидали.

Срби православне вјере имају своје двије цркве, једну с лијеве и једну с десне стране Врбаса.

Прва је 1879. године сграђена, и слави на Тројичин дан, и друга је довршена ланске године и то на оном истом мјесту гдје је некад стара била, коју су 1876. године зулумћари сасвим опљачкали и запалили, а слави Малу госпојину.

Римокатолици имају такође своју нову цркву коју су прије неколико година сазидали.

Зидање Ферхадије

Мухамеданци имају врло много својих богомоља (џамија), но многе су између њих занемарене, а међу свима усред чаршије истиче се врло лијепа и велика Ферхадија са сахат-кулом, коју сагради Ферхад-паша 1576. То се догодило овако: Ферхад-паша, који је тада у Бањалуци сједио, упусти се једном приликом код Радоње у бој са Нијемцима. У истој бици погуби њемачког генерала Еберхарда Ауерсперга, а сина му Енгелберта жива ухвати. Да би се Енгелберт ослободио ропства, морадоше његови рођаци за њега Ферхаду платити 30.000 дуката уцјене, које новце послије паша употријеби на зидање поменуте џамије, која се по његову имену назва Ферхадија. Причовиједа се да је паша позвао најбоље мајсторе да му зидају џамију и чешће би излазио и гледао како они горе на скелама раде.

Једном приликом, кад су баш мајстори почели мунару (торањ) подизати, викне им паша: "А вјере вам, кажите ми да ли сте ви бољу, већу и љепшу џамију од ове правили". "Јесмо пашо, ал' за боље новце". "Шта? ... Јесте? Ма пасја вјеро, или бољу правите или живи доље нећете". "Отемо пашо, ал' за боље новце", одговорили су му зидари даље радећи свој посао. То је пашу јако разљутило и одмах заповиједи да све скеле што су око џамије намјештене биле поскидају, а остану само оне око мунаре на којима су зидари радили. Мислио је да ће им time наудити, јер мораће, ма кад-тад, од глади и жеђи умријети. Но било је сасвим обратно. Кад је видио мајстор-баша Петар шта је паша наумио, брже-боље сазове момке и рекне им да ће најбоље бити ако начине себи крила од јелових дасака и изабере правце којим ће који летјети. Приједлог се свима допадне и онда се дадну на посао. Кад су били сасвим готови, онда се у неколико отросте и предузму туђ.

Петар је летио према сјеверозападу од џамије и падне на једно брдо, што се по њему назва Петрићевац. Његов брат полети на исту страну, а кад мало даље падне у некакво блато, весео викне: "О драго моје блато", отуд село Дракулић. Трећи полети на западну страну и падне на неку ниву и то на једну мотику, отуд су Доње и Горње Мотике. Четврти, по имену Влајко, полети на југоисток и падне на неки брјег, који се по њему назва Влашки брјег. Недалеко од њега падне на једно мјесто Бранко, отуд Бранковац. Овдје се сваке године држе масла. Шести, по имену Блажо, полети на сјевероисточну страну и падне у неко сијено, отуд село Блашко. Веле да су сви остали живи, осим једног, који по несрећи полети на југ, падне на неко брдо и сломи ребро, отуд брдо и село Ребровац.

Ристо Р. Сировина, сомборски учитељски приправник "Босанска вила", 1890, стр. 340–342.

КУЛТУРА

ПИШЕ:
АЛЕКСАНДРА МАЏАР
aleksandram@glassrpske.com

Књижевник Ненад Грујичић, о "Антологији српске поезије (1847-2000)"

Поезија свјетлост матерњег језика

ФОТО: В. ТРИПИЋ

Прекодрински српски пјесници заслужују пуну пажњу и примат. Ето, на примјер, они редовно наступају на "Бранковом колу", а многи су добитници наших награда "Стражилово" и "Печат вароши сремскокарловачке", рекао Грујичић

У Србији неки антологичари не виде укупну мапу српског пјесничког језика. Често такве антологије српске поезије обухватају само пјеснике из Србије. Постоји једна новија антологија у три тома која обухвата исти период као и моја, а у којој се налазе само два прекодринска српска пјесника. Или, пак, "златна" антологија која обухвата стотину година српске поезије, а нема ниједног пјесника из ијекавског прекодринског миљеа. То је недопустиво.

Рекао је ово за "Глас Српске" књижевник и директор "Бранковог кола" Ненад Грујичић, који је приредио "Антологију српске поезије (1847-2000)".

Први пут у једној озбиљној антологији српске поезије, која обухвата вијек и по развоја, нашло се чак двадесет шест српских пјесника из БиХ и Републике Српске.

- Нисам више могао подносити и гледати такву неправду и сљепоћу да нема пјесника из Српске у антологијама српске поезије. Равноправно третирам екавско и ијекавско крило српског пјесничког језика. Прекодрински српски пјесници заслужују пуну пажњу и примат. Ето, на примјер, они редовно наступају на "Бранковом колу", а многи су добитници наших награда "Стражилово" и "Печат вароши сремскокарловачке". "Бранково коло" је објавило двадесет књига млађих пјесника из Републике Српске - каже Грујичић.

Приређивач нове "Антологије" и сам је заступљен у разним антологијама кроз деценије рада. Али у ову нову није уврстио ниједну своју пјесму.

- Сматрао сам то мјером мјере. Нема потребе да још и своје пјесме уврштавам у антологију чији предговор и поговор (напомене) лично потписујем. По фреквентности појединих мојих заступљених пјесама у разним антологијама, могао сам лако да одредим колико пјесама и које пјесме да уђу у најновију антологију. Али, као што никад нисам као пјесник наступио на "Бранковом колу", на чијем сам челу, из сличног принципа сам поступио и поводом сопствене антологије. Са шаљивије тачке гледано, тако ми је лакше да објасним и умирим колеге пјеснике који се нису нашли у мојој антологији - казао је Грујичић.

Истиче да ова капитална антологија говори о снази пјесничке ријечи кроз вријеме, али и да показује како српска књижевност има даровите пјеснике.

- Поезија је цивилизацијски духовни супстрат једног народа, доказ о непропадљивости наших живота и смисла свијета. Као релативно мали народ и језик, немамо право да импровизујемо свој однос према врхунској поезији. Она је најупечатљивија и највјеродостојнија свјетлост у матерњем језику. Управо појединци, који (и сами по себи) представљају институције, немају право да вјештачки сублимишу раскошно богатство српске поезије кроз вијекове, као што им не припада да занемарују и склањају у страну талентоване пјеснике који су судбински пропјевали у матерњем језику - сматра Грујичић.

Специфичност "Антологије" коју је Грујичић приредио огледа се и у чињеници да се први пут у антологији српске поезије нашло тридесет пет пјесникиња, али и неколико кантаутора и рокенрол пјесника.

- И једно и друго сматрам природним и нужним обликом сазријевања стручне свијести о српској поезији. Била ми је дата ријетка прилика, и ја је нисам хтио пропустити. Недопустиво је да пјесникиње буду третиране као зона секундарних књижевних стваралаца. Заиста постоје, и ту нема никакве дилеме, десетине изврсних пјесникиња у српском језику тога интервала. А што се тиче овог другог изненађења, о којем многи причају, сматрао сам да је "ојужило" у нашој стварности и да напокон треба да поступимо као друге, релативно веће културе, које су већ етаблирале своје рокенрол пјеснике и кантауторе у очигледне књижевне вриједности - наглашава Грујичић.

СТВАРАЛАЧКИ ЗАМАХ

- "Антологију" сам сачинио лакокрило и радосно, у чистом замаху стваралачког ероса. Знао сам тачно шта хоћу. Нисам осјећао рударски напор у истраживању и склапању антологије. Све ми је било при руци. А најбољи одговор на неке постојеће антологије јесте принцип - антологија на антологију! Све друго су успутне пацке и коментари. Отуда, потребно је студиозно и надахнуто прићи оваквом послу, сачинити антологијски пројекат који ће бити пандан претходнима, у креативној жељи да буду надмашени. Све ми је било наклоњено у изради ове антологије, која није била ничим ограничена - каже Ненад Грујичић.

Ред карпет

ЛИНДЗИ НА ПРЕМИЈЕРИ

Глумица Линдзи Лохан појавила се у великом стилу на премијери свог филма "Лиз и Дик" у којем тумачи улогу легендарне Елизабет Тејлор. Иако су је многи напали да због проблематичног начина живота није била добар избор за улогу филмске диве, мало је познато да су се и Линдзи и Елизабет лијечиле од болести зависности у истој клиници.

ЏЕЈМИ ЛИ КЕРТИС И "ХИЧКОК"

Холивудска глумица Џејми Ли Кертис присуствовала је премијери филма "Хичкок", који говори о животу славног редитеља. Звијезда је црвеним тепихом у Лос Анђелесу прошетала у уској бијелој хаљини, обнажених рамена, показујући да слободно може да се разголити и у 53. години. За ову прилику одабрала је црне чизме и бијелу хаљину, која је пратила њене облине.

МОЗАИЧКА УКРШТЕНИЦА

Појмове из списка распоредите у лик укрштенице, ако то правило урадите, у осјенченим пољима усправно добићете име личности са слике, а у осјенченим пољима водоравно, назив њене професије.

9 слова: **МАКСИМАЛА,**
8 слова: **АНАКОНДА, ИСКОШЕНО, ШТОКХОЛМ,**
7 слова: **КАПЕТАН,**
6 слова: **ГОЛОВИ, КАРАТЕ, КАУЧУК, КОМПИЋ, НАТАША, ТЕКТОН, УСТАТИ,**
5 слова: **АНОДА, ГОРАН, ОКСИС, ПИРЕС, РАНКА, СЛАВИ, ЧАВКА,**
4 слова: **АЛУД, НАПА, ПИТЕ, ХАЛО, ШТОФ,**
3 слова: **АЛУ, ВСИ, ЕРО, ЕСО, ИРЕ, КИМ, НЕО,**
2 слова: **АК, АЛ, АМ, АП, ГЕ, КА, ЛА, ЛК, МИ, ОВ, СИ, ТА,**
1 слово: **А, А, А, А, Д, К, Л, Н, Р, С, Т, Ц,**

АУТОР: БИТ

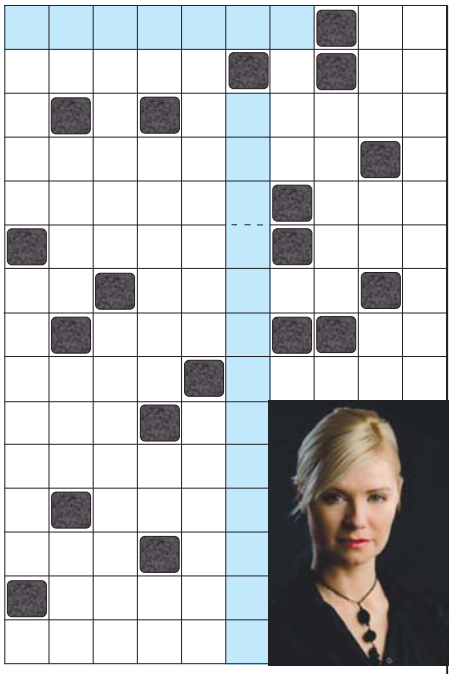

РЈЕШЕЊЕ: ГУЗИЈА, АМ, ОКСИС, Л, ЛА, Р, Т, КАУЧУК, АНАКОНДА, С, НАТАША, ВСИ, ПИРЕС, КИМ, КА, ШТОФ, АЛ, ПИТЕ, РАНКА, ЕРО, ГЕ, ТЕКТОН, А, ХАЛО, НЕО, ОВ, СЛАВИ, КОМПИЋ.

Савјети

Идеалан столић за дневни боравак

Материјали

Од избора материјала од којег је столић направљен зависи остало уређење вашег дома и оно што је још важније, ако имате дјецу, водите рачуна да избор материјала буде прилагођен њиховом узрасту. Од природних материјала, као што су камен, дрво, плута и други, могу се направити веома лијепи столићи.
Столић израђен од тврдог дрвета није тешко одржавати, док је за онај од нешто мекшег дрвета потребно више пажње, јер се на њему виде све огреботине и удубљења од тврдих предмета, па имајте то на уму прије него што га одаберете.
На тржишту постоје и мали столићи у облику лампе, израђени су од чврсте пластике, обично бијеле, јер је најефектнија.

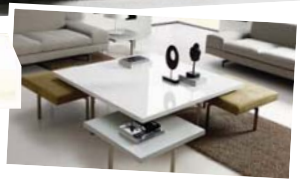

Вишенамјенски столић

Вишенамјенски столови су идеални за мање просторе. Ако је ваш дом нешто мањи, размислите о столу с ладицама и претинцима, јер такви столови могу послужити за више од једне функције. У њих можете спремити ствари које желите да имате при руци, а да нису на видљивом мјесту.
Ваш столић за дневни боравак може послужити као предмет који ће својом бојом "подићи" цијелу просторију.

Избор

Након што сте изабрали гарнитуру за сједење и фотеље за ваш дневни боравак, постоји један комад намјештаја без којег се не може замислити простор за дневни боравак, а то је столић.
Столићи углавном служе за остављање шоља, чаша или књига, али у данашње вријеме су и вишенамјенски, украсни, а често и центар дневне собе.
Данас се могу пронаћи у разним димензијама и облицима, а постоје и они који су дизајнерски обликовани. Приликом избора малог стола за дневни боравак узмите у обзир то који комад намјештаја желите да превладава у вашем дневном боравку. Ако је то баш столић, онда се потрудите да буде упадљив.
Прије куповине идеалног столића за дневни боравак, измјерите свој простор и одредите коликих димензија треба да буде.

СЕДМИЧНИ ХОРОСКОП

ОВАН
21.3 - 20.4.

Кроз патњу и искушења стекли сте снагу, па сходно томе правите планове за даљу будућност. У конфликтној сте ситуацији. Односи са партнером базирају се на поштовању. Да ли је то оно право? Да ли то може да смири ваше узавреле страсти? Све у свему, од партнера вас очекује корист.

БИК
21.4 - 20.5.

Доносите важну одлуку. Схватате да на друге не можете да се ослоните, па крећете у акцију као солиста. Можда се ради о инату? Сматрате да сте дуго оклијевали. Пошто сте осјетљиви на све што нарушава хармоничне пословне односе, прија вам индивидуални рад. Изванредан таленат опажања помаже у рјешавању проблема.

БЛИЗАНЦИ
21.5 - 20.6.

На себе сте преузели ризик. Остаје вам још само да истрајете да бисте савладали препреку. Судбина вам је наклоњена. Ипак, духовне вјежбе помажу. Слаба тачка сљедећих дана су органи за дисање. Да ли се ради о бронхитису или вирусној прехлади - одлучиће љекар. Предузмите мјере заштите.

РАК
21.6 - 22.7.

У свом сте елементу, јер је наступио период материјалног благостања. Ријешили сте да градите односе са пријатељима не на љубави, већ на поштовању. Могу искрснути неочекивани проблеми, који само потенцирају већ ионако конфузно стање. На видику немате ни од кога подршку. Нерасположење и свађа.

ЛАВ
23.7 - 22.8.

Све се у вашем животу дешава преспоро. Мукотрпан рад и лоша организација обавеза чине да губите тло под ногама. Посао захтијева стрпљење и додатну снагу, коју немате. Кад томе додате и финансијске губитке, није вам лако, али ћете ситуацију превазићи. Могуће су сметње са грлом.

ДЈЕВИЦА
23.8 - 22.9.

Само сталожено и стрпљиво постижете циљ. Самоконтрола ће ове седмице бити ваш главни адут. Функционишете успјешно руковођени ранијим искуствима. Љубав ће сљедеће седмице бити доведена у питање. Неко покушава вољеној особи да трачевима помути срећу.

ВАГА
23.9 - 22.10.

Напокон сте дошли до душевног мира. Требало је пуно одрицања и рада на себи, али се исплатило. Питање је докле ће то стање да вас држи? На све гледате са појачаном дозом идеализма, па и на везу у којој се налазите. Пошто партнер није принц из бајке или промијените бајку или принца.

ШКОРПИЈА
23.10 - 22.11.

Колебате се између двије могућности. У тоталној сте конфузији. Будите одлучни кад наступе прве компликације, јер у противном можете изгубити контролу над собом. Водите рачуна о ријечима, јер вас оне у сљедећем периоду могу скупо коштати. Ћутање је злато.

СТРИЈЕЛАЦ
23.11 - 21.12.

У позитивној фази сте. Задовољно трљате руке, не само због материјалне већ и због моралне сатисфакције. Ваша имовина се увећава. На послу се добро зна ко је ко. Нема фолирања. Пошто сте признање својим квалитетима и радом заслужили, само наставите овим темпом. Могућа је главобоља или проблеми са синусима.

ЈАРАЦ
22.12 - 19.1.

Криза у којој се налазите је стимулативна, јер вам помаже да будете бољи. Једна дилема вас стално прогони. Не видите рјешење. На партнера не можете да се пожалите. Он је такав какав је. Уколико није бољи, сами сте криви. Што више тражите, више ћете и добити.

ВОДОЛИЈА
20.1 - 18.2.

Зрачите шармом и оптимизмом. То инспиративно дјелује на околину, па се немојте зачудити ако се сви буду "отимали за вас". Нов посао или нов сигуран извор прихода поправља вам расположење. Можда у томе лежи снага ваше личности? Ипак, према колегама сачувајте дистанцу.

РИБЕ
19.2 - 20.3.

Налазите се у конфликтној ситуацији, растрзани између емоција и разума. Преиспитујете неке ријечи и поступке. То стање се зове ментална аутодеструктивност. Маштате о богатом, згодном и паметном партнеру. Да ли ви имате све ове атрибуте? За почетак ћете се задовољити уколико има пара.

Сирово јаје најбоље за његу косе

Сирово јаје најбољи је третман за косу, јер жуманце, које је богато масноћама и протеинима, дјелује као природно хидратантно средство, а бјеланце - које садржи ензиме који уништавају бактерије, уклања сувишне масноће. Ипак, за нормалну косу употријебите цијело јаје, за масну само бјеланце, а за суву, испуцану косу само жуманце. Употријебите пола шоље умућених јаја у зависности од типа косе и нанесите на чисту, влажну косу. Ако вам то није довољно да обложите цијело власиште и косу, употријебите мало више јаја. Оставите да стоји 20 минута, исперите хладном водом и оперите косу шампоном. Цијела јаја и жуманце можете примјењивати једном мјесечно, а третман с бјеланцима слободно можете поновити сваке двије седмице.

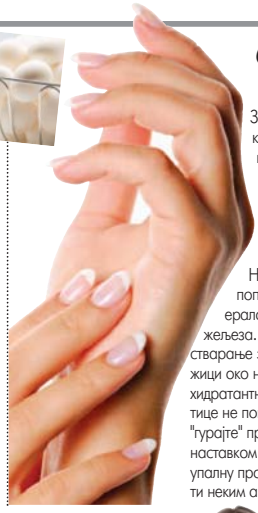

Спријечите настанак заноктица

Заноктица је упални процес на коријену нокта, а настаје пуцањем уског орожњелог дијела коже који покрива коријен нокта. Најчешћи узрок настанка заноктица је сува кожа, али могу их узроковати и неправилно маникирање и разне хемикалије. Не треба занемаривати ни узроке попут манька неких витамина и минерала, а најчешће калцијума и жељеза. Најбољи начин да спријечите стварање заноктица јесте да бринете о кожици око ноктију сваког дана. Обавезна је хидратантна крема, а важно је и да заноктице не покушавате одсјећи, већ кожицу "гурајте" према коријену прста посебним наставком за уређивање ноктију. Сваку упалну промјену потребно је дезинфиковати неким антибактеријским средством.

Топли и удобни џемпери носиће се и ове зиме

Велики, удобни и топли џемпери свакако су најбољи избор за хладне дане и ове зима, а ако су довољно упечатљиви, могу се лијепо уклопити са остатком гардеробе.

Најпопуларније боје ове сезоне су бијела, златна, роза, бордо и неке храбрије боје које се много истичу (жута, наранџаста, зелена, љубичаста, плава).

Ин је и комбинација више шарених боја, као и пругасти или џемпери украшени неким узорком. Џемпери се могу носити на мини и макси сукње, кожне панталоне. Много је комбинација, а само треба припазити да су боје уклопљене.

Ове сезоне модне писте су препуне тзв. оверсизед плетених џемпера, који се носе на јакне и фармерке.

Исхрана без кофеина помаже у контроли дијабетеса

Истраживачи тврде да су открили да дневна конзумација кофеина у кафи, чају или осталим напицима повећава ниво шећера у крви код људи обољелих од дијабетеса типа два.

Научници такође упозоравају да би кофеин могао поткопати настојања да се болест контролише. Они су проучавали десет људи с дијагностикованим дијабетесом типа два, при чему је свака особа пила барем двије шољице кафе сваки дан и покушавала је да контролише болест исхраном, вјежбањем и лијековима, без додатног инсулина путем инјекција. Током експеримента учесници су узели таблете које су садржале количину кофеина једнаку количини четири шољице кафе на дан, а затим други дан плацебо таблете које нису садржале кофеин. Истраживачи су изјавили да је конзумацијом кофеина учесницима просјечан ниво шећера у крви на дан порастао за осам одсто.

МУЗИКА

ПРИРЕДИЛА:
ЈЕЛЕНА БЈЕЛИЦА
jelenabj@glassrpske.com

Амерички бенд "Кис" послије три године објавио нови албум

Четири деценије рок "чудовишта"

Прошлог мјесеца један од најутицајнијих бендова свих времена објавио свој 20. по реду студијски албум "Monster", чиме су показали да и послије двије опроштајне турнеје немају намјеру да иду у пензију

Славни "Кис", један од најутицајнијих рок бендова свих времена, прославиће идуће године 40 година блиставе каријере.

Прошлог мјесеца ова америчка група објавила је свој 20. по реду студијски албум "Monster", чиме су показали да и послије двије опроштајне турнеје немају намјеру да иду у пензију.

Албум "Monster", према мишљењу музичких критичара, истинско је освјежење у овогодишњем каталогу класичне рок оријентације. Додају да је посебност овог албума у данашње дигитално доба у томе што је у потпуности снимљен на аналогној опреми и то се чује у његовој чистоћи и природности звука.

"Monster", кажу, представља гласнији, живљи и младолик звук упркос чињеници да су његови чланови закорачили у седму деценију живота.

Албум је најавила пјесма "Hell Or Hallelujah", а "Monster" је описан као албум циљано направљен за сваког старог и новог "Кис" обожаваоца.

Претходни албум "Киса" био је "Sonic Boom" који је група издала још 2009. године, послије једанаестогодишње паузе. Албум је био на првом мјесту "Билбордове" листе рок албума.

"Кис" је амерички рок бенд основан у Њујорку 1973. године, а његови чланови познати су по фарбању лица и костимима које носе на позорници.

Група се прославила средином 1970-их година и ојачала своју музику која је била мјешавина класичног рока, глам рока и хеви метала, а једнако популарни остали су и идућих деценија.

Група је најпознатија по спектакуларним живим наступима који су често укључивали бљување ватре, пљување крви, димне гитаре и пиротехнику.

"Кис" је бенд који генерације и генерације рокера свих жанрова и оријентација већ десетљећима називају својим узорима и идолима, а својом музиком утицали су на многе музичаре и саставе као што су "Металика", "Антракс", Мерилин Менсон и "Перл Џем".

"Кис" је до данас награђен с 24 златна албума, а продали су више од 100 милиона копија својих албума.

Њихове најпознатије пјесме су "I Was Made For Loving You", "Lick It Up", "Rock And Roll All Nite", "Tears Are Falling", "Detroit Rock City"...

ПОСТАВЕ

Оригиналну поставу славног бенда чинили су Џин Симонс, Пол Стенли, Ајс Фрилеј и Питер Крис.
Од њиховог настанка до данас постава се неколико пута мијењала, али су актуелни чланови остали Стенли и Симонс. Данас су чланови бенда и Томи Тајер и Ерик Сингер.

ТОП ЛИСТЕ

ДОМАЋА MTV ТОП 5 ЛИСТА

1. Alice Blue - Get somewhere
2. Мариа Б - Misbehave
3. Maja Nurkich - Carry On
4. Филип Диздар - Ходаш на рукама
5. Плејбој - Немам времена

БИЛБОРДОВА ТОП 5 ЛИСТА СИНГЛОВА

1. Maroon 5 - One More Night
2. Ријана - Diamonds
3. Kesha - Die Young
4. fun. - Some Nights
5. PSY - Gangnam Style

БИЛБОРДОВА ТОП 5 ЛИСТА АЛБУМА

1. Тејлор Свифт - Red
2. Various Artists - NOW 44
3. Род Стјуарт - Merry Christmas, Baby
4. Ne-Yo - R.E.D
5. Aerosmith - Music From Another Dimension...