www.glassrpske.com

Глас Српске

ДНЕВНИ ЛИСТ РЕПУБЛИКЕ СРПСКЕ, БАЊАЛУКА

Понедјељак, 26. новембар 2012. Број 12.988 Година LXX Цијена 0.80 КМ

Произведено У СРПСКОЈ наше је БОЉЕ

ВИЈЕСТИ Климаве оптужнице тужилаштава доносе условне казне

страна 4

СРБИЈА Патријарх Иринеј: Хаг коначно скинуо маску

страна 14

СРБИЈА Драган Ђилас нови предсједник Демократске странке

стране 3 и 15

Нацртом буџета институција БиХ за 2013. годину планирани већи трошкови

Набавке, превоз и гориво скупљи за 23 милиона

За набавку материјала планирано 21.155.000 више него ове године, а за превоз и гориво 2,3 милиона. Ако се не направе радикални резови, ревизија ће бити сама себи сврха, а БиХ ће сама себе појести, рекао Томић

страна 3

Послије поништења одлуке о рушењу нелегално дограђене зграде у "Чајавцу"

Наложено затварање Илићевог објекта

страна 5

ДЕП БиХ

Расту само цијене и број људи без посла

страна 11

ЛУТРИЈА Републике Српске ЛОТО

93. КОЛО

LOTO : 9,15,18,23,27,33,37

LOTO+: 1,10,13,22,25,26,39

JOKER broj: 203489

NAREDNO KOLO

„SEDMICA" oko 1 100 000 KM!!!

„LOTO + " oko 500 000 KM!!!

„JOKER" oko 280 000 KM!!!

ДАНАС

Уставни суд БиХ наложио ФБиХ исплату надокнаде бившим корисницима станова ЈНА

Обештећење чека 258 станара из РС

страна 2

Постоји могућност да Влада ФБиХ одреди цијену станова испод тржишне, што за нас не би било добро, а проблем је и што временски није ограничено до када то мора бити реализовано, рекао Кутлешић

Становници Српске увелико резервишу аранжмане за зимовање

Италија и Француска најпримамљивије

страна 7

Вијести дана

Изјаснити се као Босанац, значи као да те снајпер погоди.

Сејфудин Токић, предсједник Бошњачког покрета и координатор акције "Битно је бити Бошњак"

Европски комесар долази у БиХ

Штефан Филе вечерас са Милорадом Додиком

САРАЈЕВО - Европски комесар за проширење Штефан Филе допутоваће вечерас у БиХ, када би требало да се састане са предсједником Републике Српске Милорадом Додиком у Источном Сарајеву.

Састанци са званичницима БиХ и лидерима осталих странака предвиђени су сутра. Како је најављено из Делегације ЕУ у БиХ, Филе ће са званичницима РС разговарати о испуњењу услова из Мапе пута за прикључење БиХ Европској унији. Сврха његове посјете је други круг дијалога на високом нивоу о процесу приступања ЕУ.

- Фокус ће бити на спровођењу Мапе пута договорене на првом састанку одржаном 27. јуна у Бриселу и неопходним корацима који треба да услиједе - навели су из Делегације. Ж. Д.

Жељка Цвијановић

Изостали успјеси у испуњавању обавеза ЕУ

БАЊАЛУКА - Министар за економске односе и регионалну сарадњу Републике Српске Жељка Цвијановић рекла је да на састанку на високом нивоу, којем ће сутра, 27. новембра, у Сарајеву предсједавати европски комесар за проширење Штефан Филе, неће бити сумирани успјеси нити помаци у испуњавању услова дефинисаних у Мапи пута на јунском састанку у Бриселу.

- Ти успјеси су, нажалост, изостали, али теме су исте и оне остају обавеза коју треба испунити - рекла је Цвијановићева. Она је у изјави Срни рекла да су раније дефинисани рокови неоствариви, али да је тренутно важније показати визију како ће бити ријешено питање одлуке у "случају Сејдић-Финци" и механизам координације, него да ли ће бити реализовани првобитни рокови.

Ратни ветерани НОР-а у Мркоњићу Граду

Нема говора о дану државности

МРКОЊИЋ ГРАД - Предсједник СУБНОР-а Републике Српске Благоја Гајић рекао је да ратни ветерани Другог свјетског рата из Српске 25. новембар обиљежавају као значајан датум из Народноослободилачког рата (НОР), а не као дан државности БиХ, јер на првом засиједању Земаљског антифашистичког вијећа народног ослобођења БиХ (ЗАВНОБиХ), није званично створена БиХ.

- Желим да разјасним да је 25. новембра 1943. године у Мркоњићу Граду одржана оснивачка Скупштина ЗАВНОБиХ. То засиједање нема везе са, како неки желе доказати, утемељењем државности БиХ - рекао је Гајић и додао да 25. новембар може обиљежавати само као значајан историјски датум из НОР-а.

Поред зграде Музеја ЗАВНОБиХ у Мркоњићу, која је данас у рушевном стању и из које је у јесен 1995. године Хрватска војска опљачкала све експонате, делегације СУБНОР-а РС и БиХ положиле су јуче вијенце. С. Д.

Глас Српске

www.glassrpske.com

Први пут од рата, искрено сам поносан на Бањалуку и Бањалучане.

Милош Драшковић

Добро је што је ЦИК наложила поновну провјеру за гласове у Сребреници. До када више да се то мјесто гледа другим очима и да се тамо примјењују различити закони од оних који важе у цијелој Републици Српској и БиХ. Нек се коначно види ко је побиједио и нека се уради нешто да народ боље живи.

Милица Писаревић

Уставни суд БиХ наложио ФБиХ исплату надокнаде бившим корисницима станова ЈНА

ФОТО: ГЛАС СРПСКЕ

Обештећење чека 258 станара из РС

Постоји могућност да Влада ФБиХ одреди цијену станова испод тржишне, што за нас не би било добро, а проблем је и што временски није ограничено до када то мора да се реализује, рекао Кутлешић

ПИШЕ: СВЈЕТЛАНА ТАДИЋ
svjetlanat@glassrpske.com

БАЊАЛУКА - Након што је Уставни суд БиХ утврдио повреду права на имовину у више предмета гдје су станови ЈНА у ФБиХ одузети власницима или носиоцима станарског права, Влада ФБиХ треба да донесе одлуку на који начин ће обештетити власнике, којих само из Републике Српске има 258.

Уставни суд БиХ утврдио је у петак повреду права на имовину у више предмета "станова ЈНА", а према принципима утврђеним у пресудама Европског суда за људска права у случајевима "Ђокић и Маго против БиХ" и својој ранијој одлуци у којој се бавио питањем војних станова.

ФБиХ, у складу са одлуком, није обавезна да станове врати пријератним корисницима, али треба да утврди на који начин ће процијенити станове који су обухваћени одлуком, како би ранији корисници били обештећени.

Предсједник Скупштине Удружења војних пензионера РС Милорад Кутлешић рекао је "Гласу Српске" да у Српској има 258 захтјева за враћање војних станова у ФБиХ.

- Пресуда Уставног суда се односи на двије групације, једну која је откупила или почела откуп стана и другу која има станарско право. Остаје нејасно зашто су ове двије категорије раздвојене - казао је Кутлешић.

Он је додао да је проблем и то што је Уставни суд наложио ФБиХ да процијени како треба да буде извршено обештећење.

СЛИЈЕДИ
процјена станова

- Сада постоји могућност да Влада ФБиХ одреди цијену која је испод тржишне, што за нас не би било добро, а проблем је и што временски није ограничено до када то мора да се реализује - истакао је Кутлешић и додао да ће ФБиХ вјероватно опет одуговлачити са рјешавањем овог питања.

СТРАЗБУР

Европски суд за људска права у Стразбуру је 2010. године донио пресуду да ФБиХ бившем официру ЈНА Бранимиру Ђокићу мора да исплати 65.000 евра на име материјалне и нематеријалне штете због немогућности да врати свој стан у Сарајеву који је откупио. Случај пред судом у Стразбуру добила је и Љепосава Маго, која је требало да буде обештећена са 58.000 евра.

Кутлешић каже да је 14 пријератних корисника војних станова из РС тужило БиХ у Стразбуру због немогућности да врате свој стан или добију одштету.

Регистрар Уставног суда БиХ Звонко Мијан појаснио је да пресуда суда значи да су прихваћене апелације апликаната у погледу војних станова, односно да је Уставни суд БиХ утврдио повреду права на имовину јер су апликанти лишени имовине, односно повратка у станове и одговарајуће накнаде за лишавање имовине.

- Уставни суд БиХ раније је, као и Европски суд, закључио да јавна власт није у обавези да врати станове, али је у обавези да као алтернативу уплати одговарајућу правичну накнаду. Дат је задатак Влади ФБиХ да у новом закону утврди колика ће бити та накнада - рекао је Мијан, преношене су агенције.

"Глас Српске" раније је писао да су српски станови у ФБиХ додјељивани високопозиционираним војним лицима, политичким функционерима и службеницима ФБиХ, што су у својим извјештајима потврдиле и многе међународне организације.

ФБиХ 25. новембар прослављa као дан државности

Одржавање мита о БиХ

САРАЈЕВО, БАЊАЛУКА - У Републици Српској 25. новембар није празник, а ФБиХ прослављајући тај датум као дан државности и даље настоји да одржи мит о БиХ као континуитету државе из претходних периода, сматрају представници РС.

Бошњачки члан Предсједништва БиХ Бакир Изетбеговић изјавио је јуче да су и антифашисти подијељени у групе.

- Кад то у себи људи подијеле, кад превазиђу неке вјештачке подјеле које су почеле прије 20 година, тада ће се одазвати оваквом датуму - рекао је Изетбеговић, преношене су агенције.

У РС 25. новембар није празник

Предсједник Народне скупштине РС Игор Радојичић рекао је да 25. новембар није празник у Српској, већ да је то празник који вуче коријен из НОР-а и бивше СФРЈ.

Посланици и делегати у Парламенту БиХ из РС подсјећају да у БиХ нема сагласности о празницима.

Посланик СНСД-а у Представничком дому Парламентарне скупштине БиХ Душанка Мајкић казала је да су, поред неспорних вјерских празника, које обиљежавају сва три народа у БиХ, други датуми веома спорни, посебно када је ријеч о обиљежавању догађаја из ближе историје.

Замјеник предсједавајућег Дома народа Парламентарне скупштине БиХ Огњен Тадић каже да у земљи, у којој се на Тргу ЗАВНОБиХ-а у сарајевском насељу Алипашино поље послије рата у БиХ ископавају лешеви српских цивила, није логично прослављати или обиљежавати 25. новембар.

УО УИО о објављивању списка дужника

БРЧКО - Управни одбор Управе за индиректно опорезивање (УО УИО) БиХ разматраће на данашњој сједници у Брчком објаву списка обвезника са највишим дуговањима за ПДВ.
Пред УО УИО наћи ће се приједлози измјена Закона о поступку индиректног опорезивања и Закона о систему индиректног опорезивања, неопходних за објаву списка дужника. Послије више одржаних сједница УО у посљедња три мјесеца, чланови УО, као и директор УИО тврдили су да немају ништа против да се дужници именују.
УО ће разматрати и иницијативу за измјену Закона о акцизама БиХ у вези са увођењем плавог дизела.

С. Т.

Нацртом буџета институција БиХ за 2013. годину планирани већи трошкови

Набавке, превоз и гориво скупљи за 23 милиона

За набавку материјала планирано 21.155.000 више него ове године, а за превоз и гориво 2,3 милиона. Ако се не направе радикални резови, ревизија ће бити сама себи сврха, а БиХ сама себе појести, рекао Томић

ПИШЕ: ЖЕЉКА ДОМАЗЕТ
glasss@teol.net

САРАЈЕВО - Институције БиХ и у 2013. години наставиће стару праксу трошења новца пореских обвезника и шаком и капом, па су само за превоз и гориво, те набавку материјала планирана средства већа за 23 милиона марака, док ће се на путовањима, закупима и уговореним услугама уштедјети око 15 милиона.

Предвиђено је ово нацртом буџета институција БиХ и међународних обавеза за 2013. годину, у којем је за институције планирано укупно 950 милиона марака.

Издвајања

Поред плата и накнада, за запослене у институцијама БиХ предвиђено је и 114.054.000 марака за разне накнаде, што је за око 3,5 милиона марака више него ове године.

За набавку материјала у идућој години предвиђено је 48.844.000, што је чак за 21.155.000 марака више.

Неће се штедјети ни на превозу и гориву, па ће идуће године бити потрошено 13.434.000 марака или 2.378.000 више него ове године. Текуће одржавање коштаће 21 милион или 3,5 милиона више него у 2012. години.

Мада и од ревизора и јавности годинама стижу упозорења на превисоке износе који се дају за трошкове телефона, ово засад није имало одјека у институцијама. Идуће године на овој ставци биће готово пола милиона марака више, и то укупно 9,1 милион.

Трошкови електричне енергије износиће 20.556.000 марака, што је за 739.000 марака више него у 2012. години.

Буџетом за идућу годину предвиђена је штедња на закупу простора, за шта је издвојено око девет милиона марака мање. На овој ставци предвиђено је 19.459.000 марака.

ПАРЛАМЕНТУ више новца за путовања, превоз и гориво

Уговорених услуга биће мање, јер је ова ставка умањена за 6,4 милиона и сада износи 41.169.000 марака.

Штедјеће се и на путовањима, за шта је предвиђено више од 14,3 милиона марака, што је за 482.000 марака мање него ове године.

Институције

Парламентарци су идуће године наумили да путују више него ове, с обзиром на то да су им ти трошкови повећани за 13 одсто, а на превоз и гориво трошиће 48 одсто више новца.

Више новца предвиђено је и за трошкове електричне енергије и комуналије, набавку материјала, превоз и гориво, одржавање и обезбјеђење кабинета чланова Предсједништва БиХ. За те намјене биће утрошено чак 994.000 марака, што је за 139.000 КМ више него ове године.

Од 291.068.000 марака, колико укупно има на располагању, на накнаде запослених Министарство одбране БиХ потрошиће 51.565.000 марака, што је за 5,4 милиона више него у 2012. Трошкови за превоз и гориво у овој институцији такође су увећани, па ће за ове намјене бити потрошено шест милиона, што је за милион више него ове године.

Министарство иностраних послова идуће године имаће на располагању 52,6 милиона и не намјерава да смањује трошкове на плате, који ће износити 24,4 милиона марака.

Мада се претходном министру Свену Алкалају замјерало да троши енормна средства на телефоне, према плану ни актуелни министар Златко Лагумџија не намјерава да их смањи, па ће се у овој институцији за ту намјену потрошити чак и више него ове године, и то укупно 1,2 милиона.

Министарство спољне трговине и економских односа уговорене и друге услуге намјерава да увећа чак за 96 одсто и за ову намјену потрошиће 243.000 марака, док ће Министарство безбједности трошкове за разне уговоре увећати за 98 одсто.

Члан Комисије за финансије и буџет Парламента БиХ Бошко Томић рекао је "Гласу Српске" да је недопустиво да се у институцијама БиХ и даље троше енормна средства на појединим ставкама, док се БиХ истовремено задужује да би плаћала скупу и неефикасну администрацију.

- Годинама упозоравамо да се мора ограничити право на телефонске рачуне и да се зна ко и колико може да потроши на телефоне. Ако у институцијама БиХ имамо више од 22.000 запослених, онда је недопустиво да се за различите уговорене послове издвајају десетине милиона марака - рекао је Томић и додао да ће, ако се не направе радикални резови, ревизија бити сама себи сврха, а БиХ ће сама себе појести.

Сједиште МИП-а у Сарајеву

ФОТО: ГЛАС СРПСКЕ

ПОВЕЋАЊА	
- набавка материјала	21.155.000
- накнаде	3.500.000
- текуће одржавање	3.500.000
- превоз и гориво	2.378.000
- електрична енергија	700.000
- телефони	500.000
СМАЊЕЊА	
- закуп	9.000.000
- уговорене услуге	6.400.000
- путовања	480.000

Износ повећања и смањења по ставкама у КМ

Правосуђе

Када је ријеч о правосудним институцијама, занимљиво је да Високи судски и тужилачки савјет за различите уговорене услуге идуће године планира да потроши 1.385.000 марака умјесто 379.000 марака, колико је ове године имао на располагању, што је увећање за чак 265 одсто.
Уговорене услуге повећаће и Уставни суд БиХ и то за 81 одсто, док Суд БиХ намјерава да повећа трошкове за плате, накнаде и путне трошкове за чак 124 одсто. Тужилаштво БиХ ће ове године на плате и накнаде потрошити 7,6 милиона марака, што је за пет одсто више него ове године, а повећаће трошкове за телефоне, набавку материјала, превоз и гориво.

ПОСЉЕДЊЕ ВИЈЕСТИ

Драган Ђилас нови предсједник ДС-а

БЕОГРАД - Демократска странка добила је јуче ново руководство, а за предсједника странке изабран је Драган Ђилас, јавио је Б92.

Ђилас је изабран већином гласова делегата, а за њега је гласало 2.386 делегата, а за његовог противкандидата Бранимира Кузмановића 368 делегата. Ђилас је рекао да та странка мора да се извини грађанима који су је подржавали, ако жели да води Србију, и додао да је неопходно да се под хитно направи јасан план за излазак из кризе. Досадашњи предсједник ДС-а Борис Тадић изабран је за почасног предсједника.

Два Хрвата код Книна претукла Србина

ЗАГРЕБ - У селу Ђеверске у општини Кистање код Книна двојица Хрвата, један досељеник из Јањева на Косову, а други из БиХ, аутомобилом су јуче улетјели у двориште кафића "Тера" и уз повике "Има ли овде четника" претукли педесетседмогодишњег Србина.

Након што су пребили човјека који је из тог краја, а живи у Поречу, нападачи су се удаљили, али их је полиција убрзо ухватила.

Портпарол шибенске полиције Марица Косор изјавила је да су два лица спроведена на криминалистичко истраживање због напада, пренијеле су агенције.

Аутобус са сватовима слетио у провалију

ЊУ ДЕЛХИ - Најмање 16 особа је погинуло, а 44 је повријеђено у саобраћајној несрећи која се догодила на сјеверу Индије, када је аутобус са сватовима слетио с пута у провалију дубоку око 100 метара.

Према првим резултатима истраге, аутобус је био претоварен, јавиле су агенције.

Портпарол полиције је навео да је у аутобусу било најмање 60 путника.

Несрећа се догодила у близини Дуду Басантгарха, 310 километара јужно од Шринагара, престонице индијског дијела Кашмира.

Коментар дана

ПИШЕ:
Марина
ЧИГОЈА

Привредни показатељи

Статистички подаци које из мјесеца у мјесец објављују надлежне институције у Српској и БиХ недвосмислено показују да је наша привреда у великом проблему.

Колико је ова година била тешка показују подаци који су се у већини области из мјесеца у мјесец само погоршавали.

Од удара који је доживјело још на почетку кризе, грађевинарство још није успјело да се опорави. Индустријска производња у 2012. години константно је у паду, а лоше резултате БиХ биљежи и у спољнотрговинској размјени. Ипак, оно што највише забрињава и највећи изазов са којима се ова земља већ дуги низ година суочава, а који је посљедњих година додатно ескалирао, је огроман број незапослених.

Од удара који је доживјело још на почетку кризе, грађевинарство још није успјело да се опорави. Индустријска производња у 2012. години константно је у паду, а лоше резултате БиХ биљежи и у спољнотрговинској размјени. Ипак, оно што највише забрињава и највећи изазов са којим се ова земља већ дуги низ година суочава, а који је посљедњих година додатно ескалирао, је огроман број незапослених. Истовремено и цијене су све више

Број људи који су без посла у септембру прешао је 545.000, а стопа незапослености је међу највећим у Европи.

На негативне трендове у домаћој привреди указује и Информација о кретању макроекономских показатеља БиХ за девет мјесеци ове године коју је урадила Дирекција за економско планирање (ДЕП) БиХ, а из које је видљиво да су у порасту само незапосленост и цијене. Према овом извјештају, најзначајније смањење броја запослених је у приватном сектору, а највише отпуштених лица у августу било је у областима грађевинарства, трговине на велико и мало, прерађивачкој индустрији, те саобраћају, складиштењу и везама.

Истовремено, трошкови живота сваким даном су све већи, па се грађани ове земље с правом питају како даље. Јер скупљи су и храна, и комуналије и превоз...

Ова година већ је на измаку, и готово ништа не може да се уради да би се до њеног завршетка поправило стање, а идућа година уз наслијеђене проблеме, без сумње ће донијети и нове изазове за реални сектор.

Свима је јасно да без адекватне реакције власти тешко да ће се било шта поправити у односу на ову годину. Напротив.

Криза јесте у читавом свијету, па тако и код нас, али вријеме је да се предузму оштрије мјере како би се њене посљедице ублажиле. У супротном, ни будући извјештаји, анализе и информације неће показивати ништа боље стање.

Игор Радојичић, предсједник Народне скупштине РС

Изјавио да ће и Народна скупштина РС пратити судбину осталих буџетских корисника, односно да ће и народним посланицима плате бити смањене, ако дође до смањења у јавном сектору.

Жељко Комшић, хрватски члан Предсједништва БиХ

Од Уставног суда БиХ затражио оцјену уставности избора предсједника и потпредсједника РС и ФБиХ, као и Изборног закона БиХ.

Резултати рада тужилаштава у БиХ за прво полугодиште 2012. године

ФОТО: ГЛАС СРПСКЕ

Климаве оптужнице доносе условне казне

Више од половине поступака у судовима за шест мјесеци ове године окончано условном казном. На основу предмета Тужилаштва БиХ донесено укупно 105 судских одлука, од којих су 50 условне казне

ПИШЕ: СВЈЕТЛАНА ТАДИЋ
svjetlanat@glassrpske.com

БАЊАЛУКА - О раду Тужилаштва БиХ, али и окружних и кантоналних тужилаштава у ентитетима најбоље говоре судске пресуде које се доносе на основу њихових оптужница, а које у великом броју случајева завршавају условним казнама.

Према подацима наведеним у извјештају о раду тужилаштава у БиХ за период јануар - јун 2012. године, а који је Високи судски и тужилачки савјет БиХ усвојио на посљедњој сједници, видљиво је да више од половине поступака у судовима буде окончано условном казном.

На основу предмета Тужилаштва БиХ у првом полугодишту ове године донесено је укупно 105 судских одлука, а у 94 одсто случајева радило се о осуђујућим пресудама.

- У структури изречених казни доминирају условне казне којих је чак 50 - наведено је у извјештају.

Тужилаштво БиХ за првих шест мјесеци подигло је 130 оптужница, од чега се 68 одсто односило на дјела привредног криминала, 23 одсто на дјела општег криминала, а само девет одсто на кривична дјела ратних злочина. У седам предмета предложен је споразум о признању кривице.

ЗАСТАРИЈЕВАЊЕ предмета све учесталије

Ништа боље не пролазе ни случајеви окружних и кантоналних тужилаштава, гдје више од половине предмета заврши условим казнама.

Поред тога, веома је заступљена и застарјелост кривичног гоњења. У РС чак 1.234 предмета у првој половини године је застарјело, од чега је у 823 случаја застарјелост наступила у Окружном тужилаштву Бањалука.

На основу предмета које су у РС водила окружна тужилаштва у првих шест мјесеци донесено је укупно 2.615 судских одлука, од чега 89 одсто осуђујућих.

- Од 2.321 осуђујуће пресуде, у 56 одсто случајева изречене су условне казне - наведено је у извјештају.

Окружна тужилаштва у првом полугодишту ове године подигла су 2.866 оптужница, а у 62 случаја предложен је споразум о признању кривице.

У кантоналним тужилаштвима у ФБиХ у првом полугодишту подигнуто је 5.570 оптужница, од којих 22 са предложеним споразумом о признању кривице.

- У структури донесених судских одлука, 5.091 је осуђујућих пресуда, а од тога у 72 одсто случајева изречене су условне казне - пише у извјештају.

Застарјелост кривичног гоњења је у ФБиХ наступила у 1.630 предмета, што је за чак 438 одсто више у односу на исти период прошле године. Највише застарјелих предмета евидентирано је у Тужилаштву Кантона Сарајево.

Предсједник Удружења тужилаца РС Живана Бајић каже да тужиоци немају довољно добре услове за рад, као и да тужилаштва имају проблеме са плаћањем вјештачења, што успорава поступке.

- Има још материјално и технички неопремљених тужилаштава, опрема је застарјела, а постоји и кадровска непопуњеност - рекла је Бајићева.

СПЕЦИЈАЛНО ТУЖИЛАШТВО РС

У Специјалном тужилаштву РС у првом полугодишту ове године подигнуто је седам оптужница, од чега је пет оптужница са предложеним споразумом о признању кривице.

Од укупног броја подигнутих оптужница, 57 одсто се односи на кривична дјела привредног криминала, а 43 одсто на кривична дјела општег криминала. По оптужницама Специјалног тужилаштва у периоду јануар - јун донесена је једна осуђујућа пресуда, којом је изречена затворска казна.

Учесници кампање "Гласаћу за Сребреницу" позвани на разговор у полицију

Суљагића испитују о изборној крађи?

СРЕБРЕНИЦА - МУП Републике Српске треба да истражи каквим су се малверзацијама служили учесници кампање "Гласаћу за Сребреницу" и која је њихова улога у изборном инжењерингу у овој општини, казали су представници српских странака.

МУП РС у Сребреници позвао је координатора кампање "Гласаћу за Сребреницу" Емира Суљагића и друге активисте данас на разговор. Ово је јуче потврдио и Суљагић.

Милош Миловановић из сребреничког СНСД-а, коментаришући позив на разговор у полицију, казао је да је јасно да се активисти ове кампање нису бавили само кампањом за регистрацију фиктивних гласача.

ПОЗИВАЛИ на масовну регистрацију бирача

- Они су се добро припремили за изборну крађу на бирачким мјестима у корист свог кандидата за начелника Ћамила Дураковића и бошњачких странака. Зекеријас Хаџић је један од активиста који су били у бирачким одборима и учествовали у намјештању изборних резултата - рекао је Миловановић и додао да је управо Хаџић био предсједник бирачког одбора на бирачком мјесту Ватрогасни дом, гдје је у извјештају тог одбора наведено да СНСД и СДС немају ниједан глас.

- Поновним бројањем у Главном центру за бројање у Сарајеву утврђено је да СНСД на том мјесту има 40 гласова - рекао је Миловановић.

Одборник ДНС-а у сребреничкој Скупштини Зоран Грујичић сматра да што прије треба расвијетлити и објелоданити све незаконите активности током изборног процеса у Сребреници.

Предсједник Општинског одбора ПДП-а Цвијетин Максимовић истакао је да закон мора бити основа сваког поступка.

К. Ћ.

Након што је поништена одлука инспекције о рушењу нелегално дограђене зграде у "Чајавцу"

Илићев објекат пред затварањем

Зграда Саве Илића

ФОТО: ГЛАС СРПСКЕ

Инспектор донио рјешење о забрани употребе објекта Саве Илића, јер нема грађевинске дозволе за реконструкцију. Странка има право на жалбу. Раније смо послије његове жалбе одгодили извршење рјешења о рушењу и та жалба још није ријешена, рекао Петраш

ПИШЕ: ГОРАН МАУНАГА
g.maunaga@glassrpske.com

БАЊАЛУКА - Одјељење за инспекцијске послове Административне службе града Бањалука донијело је рјешење о затварању објекта у кругу предузећа "Чајавец" који је купио и доградио Саво Илић, због непосједовања грађевинске, ни употребне дозволе.

Изјавио је то "Гласу Српске" начелник Одјељења Новак Петраш и истакао да је рјешење дато на отпрему и да прималац има право жалбе у року од осам дана од дана пријема.

- Инспектор је донио рјешење о забрани употребе објекта, јер Илић нема грађевинску дозволу за реконструкцију. Ако странка уложи жалбу, има право да изнесе приједлог да жалба одгоди извршење рјешења до одлуке по жалби. О приједлогу за одгоду извршења одлучује градоначелник - рекао је Петраш.

Начелник Одјељења за просторно уређење у Административној служби града Бањалука Верица Кунић поништила је рјешење Петраша од 13. маја 2011. године, којим се Илићу налаже да сруши нелегално дограђени дио тог објекта. За ту локацију није урађен ни усвојен регулациони план.

- Илић је на то уложио жалбу и тражио одгоду извршења рјешења. Ми смо одгодили извршење рјешења о рушењу и та жалба још није ријешена - додао је Петраш.

Илић је објекат бивше котловнице у кругу пропалог гиганта "Чајавец", у центру Бањалуке, прилагодио својим потребама и промијенио му намјену. Доградио је спрат на којем је уредио стан за своју кћерку. Приземље је издао власнику праонице веша, док је спрат дао на коришћење СДС-у.

РЕГУЛАЦИОНИ ПЛАН

Петраш је рекао да је у току поступак доношења регулационог плана, "што може бити разлог одгађања извршења рјешења".

- Док не буде донесена одлука о регулационом плану за тај локалитет, не може се издавати грађевинска дозвола. Али без обзира на то, по закону мора да се забрани употреба објекта који нема грађевинску ни употребну дозволу - рекао Петраш.

РЈЕШЕЊЕ
дато на отпрему

Иако регулациони план за локацију на којој се налази бивши привредни гигант "Чајавец" никад није израђен, купци објеката тог предузећа на незаконит начин граде, дограђују и реновирају зграде.

Бивши радници "Чајавца", којима није исплаћено 40 плата, огорчени су због незаконитог крчмљења њихове имовине и нелегалне градње.

У оквиру пробног пописа становништва, домаћинстава и станова у РС

Пописивачи анкетирали грађане

БАЊАЛУКА - Републички завод за статистику РС, у сарадњи са Агенцијом за статистику БиХ, спровео је постпописну анкету као дио пробног пописа становништва, домаћинстава и станова чији је циљ утврђивање грешака и унапређење постојећих рјешења за спровођење пописа, рекла је "Гласу Српске" директор Републичког завода за статистику Радмила Чичковић и додала да су чланови домаћинстава анкетирани од 19. до 25. новембра.

АНКЕТА
спровођена од 19. до 25. новембра

Постпописна анкета је саставни дио припрема за попис да би се што квалитетније припремио терен за општи попис, најављен за прољеће 2013. године, и представља статистичку контролу података који су сакупљени пробним пописом становништва.

- Чланови домаћинстава анкетирани су у два пописна круга на територији Источног Сарајева - казала је Чичковићева.

Додала је да је завршен пријем и складиштење материјала, а од 3. децембра предвиђен је унос података.

Пробни попис становништва, домаћинстава и станова завршен је у РС крајем прошлог мјесеца, а обављен је у Бањалуци, Добоју, Приједору, Шипову, Прњавору, Козарској Дубици, Угљевику, Теслићу, Зворнику, Бијељини, Фочи, Гацку, Источном Новом Сарајеву, Требињу и Палама.

В. К.

Фахрудин Радончић

Позабавити се великим звјеркама

САРАЈЕВО - Новоизабрани министар безбједности БиХ и лидер Савеза за бољу будућност БиХ Фахрудин Радончић рекао је да му приоритет на тој функцији није да се бави ситним, него стратешким криминалом, а то је приватизација у којој су уништене стотине успјешних компанија.

- Министарство мора да охрабри и правосуђе и полицију да се баве великим звјеркама. Морамо охрабривати тужилаштва да раде свој посао. Највећи проблем је системска корупција, јер је ту највећа економска штета. Ми се као друштво морамо борити са системском корупцијом - рекао је Радончић гостујући на ОБН телевизији.

Говорећи о политичкој ситуацији у БиХ, Радончић је казао да лидери шест странака морају да искористе мостарски сусрет као прекретницу и да се концентришу на економска питања.

- Веома је добро да је предсједник Републике Српске и лидер СНСД-а Милорад Додик пристао, и то са доста ентузијазма, да на нивоу БиХ рјешава економске и остале проблеме - казао је он.

Породице траже истину

Жалба ВСТС-у ако не буде настављена ексхумација

САРАЈЕВО - Предсједник Удружења породица несталих сарајевско-романијске регије Милан Мандић рекао је "Гласу Српске" да се нада да ће Тужилаштво БиХ ове седмице одобрити наставак ексхумације на Алипашину пољу у Сарајеву, које је по налогу Тужилаштва обустављено прије десетак дана.

- Ако Тужилаштво БиХ остане глуво на наше захтјеве, упутићемо жалбу Високом судском и тужилачком савјету БиХ због таквог понашања. Нажалост, Тужилаштво је надлежно за даље поступање и чекамо њихов потез - рекао је Мандић и додао да се мора до краја разјаснити гдје су измјештени посмртни остаци са ове локације, за које се претпоставља да припадају сарајевским Србима убијеним 1992. године.

Из Тужилаштва БиХ тврде да предузимају потребне мјере и активности у овом случају.

На локалитету поред РТВ дома пронађене су људске кости.

Ж. Д.

Горан Зубац, директор SIPA

Пријавио замјеника због несавјесног рада

САРАЈЕВО - Директор Државне агенције за истраге и заштиту БиХ (SIPA) Горан Зубац поднио је кривичну пријаву против свог замјеника Марка Доминковића и још једног запосленог у агенцији због несавјесног рада у служби, потврђено је "Гласу Српске" у SIPA.

Кривична пријава против Доминковића поднесена је у вези са "случајем Лујић". Доминковић је, наводно, некадашњем директору SIPA Мирку Лујићу омогућио да у ратама враћа новац који је раније узео на име накнаде за одвојени живот, а на коју није имао право.

Н. Т.

Спец...

Готово да нема особе на свијету која није чула за јужнокорејски хит "Гангам стајл", а осим што у њему ужива велики број људи, изгледа да се свидио и појединим животињама.

Један папагај извео је своју верзију пјесме која је недавно званично заузела прву позицију на мрежи "Јутјуб" по броју прегледа. Он је чак покушао да се ритмички усклади са рефреном, али га, по свему судећи, мучи "језичка баријера", пренијеле су агенције. Видео-снимак овог талентованог папагаја погледало је већ 450.000 људи.

Друштво

Обиљежен Дан борбе против насиља над женама

САРАЈЕВО - И у БиХ је као и у цијелом свијету јуче обиљежен 25. новембар, Међународни дан борбе против насиља над женама, пренијеле су агенције.
У БиХ је овим поводом, унутар кампање УН "Мушкарци удружени против насиља над женама", основана Лига правих мушкараца, а оснивачи су потписали декларацију којом су се обавезали да ће активно учествовати у борби против овог проблема. Јуче је почело и 16 дана активизма, унутар којих ће УН реализовати читав низ теренских активности широм БиХ.

Млађен Цицовић

Заједнички пројекти Србије и Српске

БЕОГРАД - Директор Представништва Републике Српске у Београду Млађен Цицовић рекао је јуче у интервјуу Срни да је интензивиран рад Србије и РС на реализацији многобројних заједничких пројеката, а у идућој години може се очекивати и сједница Вијећа за сарадњу двије републике, које прати и усмјерава активности у спровођењу Споразума о успостављању специјалних и паралелних веза.

Према његовим ријечима, предвиђено је да се у 2013. години уради санација три моста на Дрини, настави реализација набавке рачунарске опреме за школе у оквиру пројекта "Доситеј" и куповина теретних вагона, те да половином идуће године почне са радом Андрићев институт у Вишеграду.

ИГОР РАДОЈИЧИЋ

Велики значај ЕТФ-а

БАЊАЛУКА - Предсједник Народне скупштине Републике Српске Игор Радојичић изјавио је да 50 година бањалучког Електротехничког факултета (ЕТФ) представља изузетан јубилеј и да ова високошколска установа има огроман учинак иза себе, јавиле су агенције.
Радојичић је у суботу на прослави јубилеја ЕТФ-а истакао да овај факултет има перспективу, јер ће у развоју науке и технологије требати доста електроинжењера.
Министар просвјете и културе РС Антон Касиповић изјавио је да је ЕТФ веома важна институција на простору Српске.

БОЛНИЦА "ВИТА"

Дрога доступна младима

НОВИ САД - Већина младих у региону је у ризику да под утицајем свог непосредног окружења проба дроге, а у БиХ 57,6 младих познаје некога у свом непосредном окружењу ко конзумира дрогу, показују резултати компаративног истраживања "Доступност дроге у региону и информисаност и ставови младих о наркоманији", које је спровела Специјална болница за болести зависности "Вита" из Новог Сада.
Истраживање је спроведено током новембра 2012. године на узорку од 1.893 младих од 15 до 30 година из Србије, БиХ и Црне Горе.

Српска демократска странка

Истражити набавку ђубрива у РС

БАЊАЛУКА - Српска демократска странка (СДС) позвала је јуче Тужилаштво Републике Српске да, паралелно са истрагом у Србији, одмах покрене истрагу у случају корупције и криминала Министарства пољопривреде, шумарства и водопривреде РС у поступцима набавке регресираног ђубрива.

СДС је саопштила да је "набавка ђубрива служила за пљачку пољопривредних произвођача и у РС", од којих је, како наводе, "само током ове године украдено осам милиона КМ".

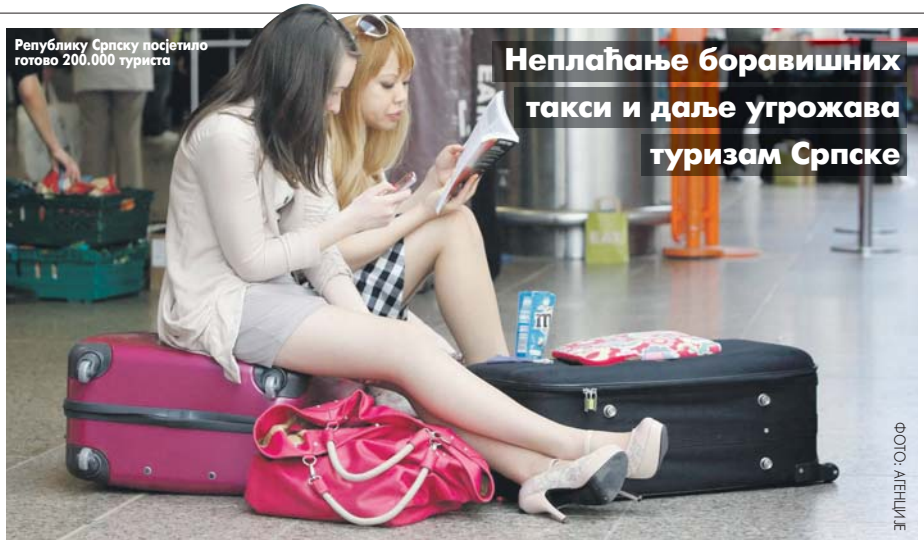

Буџет оштећен за 283.000 марака

На подручју цијеле РС до краја септембра остварено 491.885 ноћења, што је 4,7 одсто више него у истом периоду прошле године. Међутим, за 177.203 ноћења нису уплаћене боравишне таксе

ПИШЕ: АНДРЕА СИМАНИЋ
andreas@glassrpske.com

БАЊАЛУКА - Туристи у Републици Српској у првих девет мјесеци ове године остварили су 491.885 ноћења, али за 177.203 ноћења нису уплаћене боравишне таксе, чиме је буџет РС оштећен за више од 283.000 марака.

Рекла је то "Гласу Српске" вршилац дужности директора Туристичке организације Републике Српске Нада Јовановић.

- На подручју цијеле РС до краја септембра остварено је 4,7 одсто више ноћења него у истом периоду прошле године. Међутим, за 177.203 ноћења нису уплаћене боравишне таксе. Ако узмемо у обзир то да је просјечна висина боравишне таксе у Српској 1,60 КМ, долазимо до једноставне рачунице која нам показује да смо у великом губитку - рекла је Јовановићева.

УПЛАТА боравишне таксе забиљежена у 42 општине

Према њеним ријечима, забиљежена је уплата боравишне таксе у 42 јединице локалне саомоуправе од 63.

- Ипак, примјетан је пораст уплате за 13,8 одсто у односу на исти период прошле године - казала је Јовановићева.

Да би се губици смањили, према мишљењу Јовановићеве, неопходно је да се повећа контрола пореских обвезника који имају ставку боравишна такса и да се предузму законом предвиђене мјере за непоштиваоце истих.

- Очекујемо од надлежних инспекцијских органа да предузму све мјере како би се ова ставка довела у ред - додала је Јовановићева.

У Министарству трговине и туризма РС рекли су да су упознати са проблемима наплате боравишне таксе, те су се у марту ове године обратили Пореској управи за захтјевом да се унаприједи контрола наплате.

- Апелујемо на све угоститељске објекте који пружају услугу смјештаја туристима да редовно уплаћују боравишну таксу, што је и њихова законска обавеза. Средства прикупљена на овај начин користе се за финансирање активности туристичких локалних заједница, чиме се унапређује туризам у Републици Српској - рекао је министар трговине и туризма РС Бакир Ајановић.

Туристи

Према подацима Републичког завода за статистику, у првих девет мјесеци ове године Републику Српску су посјетила 182.874 туриста, од којих је највише из Србије. Слиједе становници Хрватске, затим Словеније, а ове године било је и много туриста из Аустрије, Италије и Њемачке.

Српска се код Свјетске банке задужила за 20,5 милиона долара

Изградња система наводњавања у 2013.

БАЊАЛУКА - Средства за изградњу система наводњавања у Српској у износу од 20,5 милиона долара биће на располагању почетком идуће године, послије чега ће одмах и кренути реализација овог пројекта, рекли су "Гласу Српске" у Министарству пољопривреде, шумарства и водопривреде РС.

Српска се код Свјетске банке задужила за 20,5 милиона долара за изградњу система наводњавања, што је 51 одсто од укупног кредита намијењеног за БиХ, односно од 40 милиона долара.

Рок отплате кредита је 25 година, а годишња каматна стопа је 1,25 одсто.

У периоду реализације пројекта обезбиједиће се средства за суфинансирање овог пројекта у износу од 3,6 милиона КМ из буџета Српске, те локалних заједница.

БИЋЕ наводњавано 700 хектара земљишта

У Министарству пољопривреде истакли су да је у завршној фази израда пројектне документације за изградњу главног вода за наводњавање.

- Изградњом система биће наводњавано око 700 хектара земљишта, а системи за наводњавање биће урађени у Новом Селу у Бијељини, те у Гојкову и Стакића пољу у Пелагићеву - истакли су у Министарству.

М. Ми.

Хрватска тражи 700.000 евра годишње по возу за коришћење пруге

БЕОГРАД - Жељезнице Србије ће од 9. децембра укинути четири воза између Србије и Хрватске, јер су Хрватске жељезнице тражиле само за један воз 700.000 евра годишње за коришћења њихових пруга.

- Према новом реду вожње, на пример, да би у саобраћају остао воз између Београда и Сарајева жељезнице Србије, БиХ и Републике Српске требало би толико да издвоје за коришћење 87 километара хрватских пруга - рекао је за Танјуг директор Медија центра Жељезница Србије Ненад Станисављевић. Станисављевић је истакао да не постоји економски интерес три жељезнице да наставе са одржавањем те линије.

Становници Српске увелико резервишу аранжмане за зимовање

Италија и Француска најпримамљивије

За седмодневни аранжман у Италији и Француској потребно око 600, а у Аустрији око 800 марака. Седмодневни аранжман на Крањској гори за једну особу кошта око 630 марака. Цијене више него прошле сезоне

ПИШЕ: МАРИЈАНА МИЉИЋ
marijanam@glassrpske.com

Многи ће ићи на зимовање и поред кризе и високих цијена

ФОТО: АРХИВА

БАЊАЛУКА - Становници Српске већ су почели да планирају гдје ће на зимовања, а у туристичким агенцијама истичу да већ имају бројне резервације и да највећа заинтересованост влада за Италију и Француску за које је потребно издвојити око 600 марака за двије особе.

Много је и оних који желе на скијање у Аустрији, за шта је потребно да издвоје око 800 КМ.

Цијене у иностранству

У туристичким агенцијама истичу да су цијене зимовања ове године нешто више него лани, али да су упркос томе и економској кризи становници највише заинтересовани за скијање у иностранству.

У агенцији "Бобар турс" казали су да су они који им се јављају за сада највише заинтересовани за зимовање у Италији.

- За седам ноћења, двије особе у апартманима скијалишта у Италији треба да издвоје 597 марака - истакли су у "Бобар турсу".

Када је ријеч о Француској, у овој агенцији су нагласили да двије особе за седмодневни боравак у апартманима у скијалишту Валмајнер у Француској треба да издвоје 652 марке.

У агенцији "Стар травел" истакли су да за апартмане у скијалишту Волторенс у Француској двије особе треба да издвоје 606 марака.

- Становници се углавном интересују за стране дестинације. Иако није почела зимска сезона имамо већ једну групу људи који путују крајем децембра на скијалиште Валторенс - казали су у овој агенцији.

На сајту агенције "Центер паспорт" наводи се да за аранжман у Вал Сенису у Француској који укључује десет ноћења, ски-пас и превоз по особи треба издвојити најмање 860 марака.

За седмодневни аранжман у Аустрији потребно је од 560 марака, а ако идете са сопственим превозом, за тродневни аранжман треба да издвојите најмање 94 КМ по особи.

"Центер паспорт", између осталог, нуди и зимовање у Бугарској, а за седмодневни аранжман у неком од зимовалишта у овој земљи треба издвојити од 360 марака по особи.

Они који путују са овом агенцијом треба да издвоје од 64 марке по дану за зимовање на Копаонику, односно 56 КМ за дан на Јахорини.

Када је у питању Словенија, у туристичким агенцијама истичу да за скијање на Крањској гори ове године скупље за око десет одсто него лани, те да за седмодневни боравак у хотелима једна особа треба да издвоји 630 марака. Исто толико новца потребно је и за апартмане.

У агенцији "Адриатика лајн" казали су да имају организован превоз за скијалишта у Словенији, Италију, Аустрију, те Француску.

ЦИЈЕНЕ смјештаја у ОЦ "Јахорина" исте као лани

- За седмодневни боравак у апартманима у Аустрији двије особе треба да издвоје око 800 марака. Преноћиште у хотелима је нешто скупље, јер је за један дан потребно 50 евра - казали су у овој агенцији.

У "Адриатика лајну" нагласили су да је ове године цијена зимовања у иностранству виша од два до пет одсто.

Ски-центри у Српској

Они који не желе да иду у иностранство, скијати се могу у неком од центара у Српској.

У Олимпијском центру "Јахорина" истакли су да су цијене у хотелима ове године остале непромијењене, док су цијене на скијалиштима веће за око десет одсто.

Цијене смјештаја у ОЦ "Јахорина" зависе од периода боравка на овој планини, па је тако за смјештај у хотелима на бази полупансиона у децембру потребно издвојити 59 марака, док је од првог па до петог јануара смјештај најскупљи и кошта од 83 марке.

- Од 5. па до 20. јануара цијена смјештаја у хотелима је 69 КМ, док се послије 20. јануара враћа стара цијена смјештаја, односно она са почетка сезоне која износи 59 марака - истакли су у ОЦ "Јахорина".

Цијена смјештаја у апартманима на Влашићу креће се од 50 до 200 марака по једном дану.

Када је у питању Национални парк Козара, дневне цијене смјештаја у бунгаловима зависе од броја особа које у њима бораве, па тако шест особа треба да издвоји 100 КМ, четири 80 КМ, а двије 50 КМ.

СКИЈАЛИШТА У СРБИЈИ

Влада Србије усвојила је цјеновник ски-карата ЈП "Скијалишта Србије" за зимску сезону 2012/13. године, а цијене су одређене у зависности од периода сезоне и категорије скијаша.

Тако шестодневни ски-пас у шпицу сезоне на Копаонику кошта 10.710 динара (око 170 марака), а у ски-центру Торник на Златибору 6.170 динара (око 100 КМ). Идентична понуда за ски-центре на Старој планини, уз стални попуст од 20 одсто, износи 4.940 динара (око 80 КМ).

СКИ-ПАС

- Ове зимске сезоне умјесто 30 марака за дневну карту, скијаши ће морати да издвоје 33 КМ. У складу са тим поскупјеле су и све остале карте на ски-стазама Јахорине - истакли су у ОЦ "Јахорина".

Седмодневни ски-пас кошта 180 марака, а сезонски 660 КМ.

За једнодневни ски-пас на Влашићу биће потребно издвојити 27 КМ, седмодневна карта кошта 154 КМ, а сезонски ски-пас 420 КМ.

Вијести

Бањалука

Завршен скуп студената

БАЊАЛУКА - У Бањалуци је протеклог викенда затворен Пети научно-стручни скуп "Студенти у сусрет науци", на којем је учествовало 170 студената из Републике Српске, ФБиХ, Црне Горе, Србије, Хрватске и Македоније, јавиле су агенције. На дводневном скупу студенти су представили на десетине радова који могу наћи своју примјену у развоју привреде и друштва у цјелини.

Бањалука

Чубриловић разговара са директорима

БАЊАЛУКА - Министар саобраћаја и веза РС Недељко Чубриловић разговараће данас са директорима предузећа за ваздушни саобраћај у Српској о развоју авионског саобраћаја у РС као и о положају ових предузећа у односу на економску политику за 2013. годину, саопштено је из ресорног министарства. Чубриловић ће разговарати са директором Републичке дирекције за цивилну ваздушну пловидбу Дамиром Ћопићем, в.д. директора "Аеродрома РС" Даворином Михићем, те директором "Скај Српске" Зораном Ињцем и в.д. директора "Аеродром Требиње" Пером Мунишићем.

М. Ми.

Сејад Делић

О поплавама мислити на вријеме

САРАЈЕВО - О питању поплава треба говорити прије него што се оне догоде како би се упозорило на могуће посљедице, иако се поплаве које су погодиле БиХ 2010. године, када су забиљежене три велике поплаве у једној календарској години, дешавају једном у 200 година, казао је јуче агенцијама директор Агенције за водно подручје ријеке Саве Сејад Делић. Додао је да се суочавамо и са великим сушама и поплавама, што изискује од свих релевантних институција које се баве заштитом од поплава да ураде превентивне мјере како би се предуприједиле, ублажиле или спријечиле поплаве.

Панорама

Здравље обољелих од шизофреније под лупом

ПРИЈЕДОР - Центар за ментално здравље Приједор спровешће у сљедећих десет мјесеци истраживања под називом "Интервенције за побољшање праћења физичког здравља код особа обољелих од шизофреније и сличних обољења".

- Породични љекари истраживаће интервенције у вези са бољим разумијевањем потреба испитивања физичког здравља обољелих од шизофреније - рекао је начелник Центра за ментално здравље Дома здравља Приједор Горан Рачетовић, пренијеле су агенције.

Принова у штали Јована Цвијића

Крава Шаренка отелила тројке

ЧИЈОВСКИ ПОРТАЛ

КОТОР ВАРОШ - Крава Шаренка власника Јована Цвијића из которварошког насеља Доњи Ободник у ноћи између петка и суботе отелила је тројке.

С обзиром на то да се Шаренка у току стеоности тешко кретала, домаћин Јован и његова супруга Кристина су сумњали да би њихова крава могла да отели двојке, али нису се надали двјема женским теладима од по 20 и једном мушком од 30 килограма.

Шаренка, којој је ово друго тељење, осјемењена је у которварошкој ветеринарској амбуланти "Кршић". Тројке су послије тељења за кратко вријеме почеле да сисају. Јован је о тељењу тројки одмах обавијестио ветеринара Радислава Кршића, који ће бринути о њиховом здрављу.

- Сточне хране имам довољно. Када би било више подстицаја, узгајао бих најмање пет крава и стотину оваца - каже Јован.

Д. К.

Сједница СО Шипово

Вујковић на челу локалног парламента

ШИПОВО - Драган Вујковић из Народног демократског савеза изабран је за предсједника Скупштине општине Шипово. Дужност секретара Скупштине општине обављаће Зоран Дакић, а замјеника начелника Дуле Пиљић из Српске демократске странке.

За вршиоца дужности начелника Одјељења за општу управу на конституитивној сједници СО именован је Срето Дакић, Одјељења за привреду и финансије Гордана Качар и Одјељења за просторно уређење и стамбено-комуналне послове Живко Малешевић.

Иначе, Скупштина општине Шипово броји 19 одборника, а скупштинску већину чини 11 одборника, од чега четири из НДС-а, три из ДНС-а и по два из СДС-а и ПД-а.

- Пред нама су велики изазови у времену велике економске кризе, на који и ми морамо дати одговор и створити услове за бржи привредни развој - рекао је новоизабран начелник општине Шипово из НДС-а Милорад Ћирко.

С. Д.

КУД "Алат Свислајон"

Годишњи концерт на поклон Требињцима

ТРЕБИЊЕ - Љубитељи фолклора уживали су у седам кореографија народних игара и пјесама требињског КУД-а "Алат Свислајон" које је, као круну овогодишње успјешне сезоне, у суботу увече организовало годишњи концерт.

Према ријечима предсједника друштва Драгана Мијовића, био је ово 49. наступ алатничара ове године, а прексиноћ су премијерно изведене циганске игре и српске игре из околине Гњилана.

Јубиларни, 50. концерт "Алата" планиран је за половину децембра, када ће у градској дворани наступити омладински састави друштва.

Градски КУД "Алат Свислајон" је најбројније фолклорно друштво на Балкану, са 500 чланова у пет секција - фолклорној, музичкој, женској и мушкој пјевачкој и гусларској.

Р. Ми.

ФОТО: Б. РАДУЛОВИЋ

Часовничар Бранимир Радуловић чува стари занат од изумирања

Бранимир Радуловић

Једини "доктор" за тачно вријеме

Најдраже ми је кад оспособим сат који за муштерију има неку посебну вриједност, било да се ради о успомени или сувениру, каже Радуловић

ПИШЕ: БРАНЕ РАДУЛОВИЋ
krozrs@glassrpske.com

ПРЊАВОР - Још као дијете Бранимир Радуловић је у родном Високом показивао интересовање за сатове, мада их је, каже, тада више кварио него поправљао. Љубав према поправљању "машина" које мјере вријеме одредила је његов животни позив који и данас успјешно обавља.

- Занат сам испекао у Дервенти послије рата, гдје ме животна судбина одвела из родног мјеста, код једног старог мајстора којем сам и данас захвалан. Он ме је научио основама овог посла, послије чега сам отворио своју часовничарску радњу у Прњавору и нисам се покајао - каже Бранимир.

С обзиром на то да је једини часовничар на подручју општине Прњавор, посла никада не мањка, али Радуловић истиче да успијева све обавезе да заврши на вријеме.

ЦИЈЕНЕ
услуга од пет до 20 марака

- Људи који су навикли да носе сат јако тешко се од њега одвајају, па се зна десити и да чекају у радњи док поправка не буде готова. Најдражи дио посла ми је кад оспособим сат који за муштерију има неку посебну вриједност, било да се ради о успомени или сувениру - истиче Радуловић.

Најчешће услуге које Прњаворчани траже у часовничарској радњи су замјена батерија и наруквица на сатовима, поправка ручних, зидних и дигиталних сатова, а цијене услуга су веома прихватљиве.

Замјена батерије кошта пет, каишеви су од пет до 20, чишћење "сеико" сатова 20, а за оне мање захтјевне треба издвојити око десет марака.

Сат од вијек и по

- Недавно ми је дошао човјек који је желио да му поправим сат стар више од 150 година. Прихватио сам се посла, иако се сат састоји од дрвених плоча, а унутра су били метални зупчаници. Биће за мене велики изазов да га оспособим, па да поново служи својој намјени - каже Бранимир.

Поразна је чињеница да се у Прњавору нико од млађе популације није заинтересовао за бављење овом врстом заната, од којег може пристојно да се заради.

- Није лако бити часовничар. Треба имати стрпљења, добре живце и знати са људима. Ипак, као и сваки посао, тако и овај мораш вољети да би се њиме бавио, а ја бих волио да послије мог одласка у пензију неко настави мојим стопама - каже Радуловић.

Чињеница је да се зидари, тесари, часовничари и други мајстори све рјеђе срећу на тржишту рада. У средњим школама све је мање заинтересованих за галантеристе, обућаре, кројаче, цвјећаре и многа друга занимања за која школовање траје три године јер се послије трогодишњег средњошколског образовања не може уписати факултет.

Млада Зворничанка Тамара Јеремић обољела од леукемије

Спас операција у Италији

ФОТО: С. САВИЋ

ЗВОРНИК - Живот Тамаре Јеремић потпуно се промијенио крајем августа када су љекари открили да ова деветнаестогодишња Зворничанка болује од леукемије, а за лијечење у трансплантационом центру у Риму потребно је 136.000 евра.

Отац Небојша и мајка Зорица рекли су да је до сада Тамара имала двије хемотерапије на Клиници за хематологију Клиничког центра у Београду, а наставак лијечења у овој установи заказан је за 29. новембар.

- Конзилијум је одредио да је Тамари потребна трансплантација коштане сржи у трансплантационом центру у Риму, одакле су већ јавили да имају подударног даваоца - рекао је Небојша Јеремић.

ОПЕРАЦИЈА
кошта 136.000 евра

За операцију је потребно 136.000 евра, које родитељи не могу сами да обезбиједе, па је ђакон Марко Данојловић повео активности на отварању хуманитарног броја у сарадњи са "Телекомом Српске", гдје је Тамара на реду тек од 1. јануара.

Тамарини родитељи позвали су људе добре воље да издвоје колико могу и помогну њиховој кћерки.

За уплате је код Уникредит банке отворен рачун на име Тамара Јеремић, број 551-450-25496968-45, као и девизни рачун SFIWT: BLBABA22 BENEFICIARY'S IBAN: BA 39 5514 5028 4969 7184. Сви који желе да помогну Тамари више информација могу да добију и путем телефона број 065/667-604.

С. С.

Татјана Драгић мис Подриња

БРАТУНАЦ - Татјана Драгић из Зворника понијела је ласкаву титулу мис Подриња. Њене пратиље Снежана Михајловић и Ајла Смајловић, те још три дјевојке које су понијеле титуле мис шарма, медија и фотогеничности, учествоваће на избору за мис Републике Српске, који ће се одржати у априлу идуће године.

Општина Братунац је била покровитељ манифестације која је у организацији Дирекције мис БиХ за мис свијета, одржана прошлог петка увече у братуначкој спортској дворани. К. Ћ.

Све више захтјева за помоћ пристиже у Центар за социјални рад у Фочи

Незапослени моле за храну и новац

У посљедње вријеме јавља се све више људи који су радно способни, али су без икаквих примања и тренутно се налазе у стању социјалне потребе. Помажемо им колико можемо, каже Марковић

ПИШЕ: РАДМИЛА ЂЕВИЋ
krozrs@glassrpske.com

ФОЧА - Центар за социјални рад у Фочи пружа помоћ за 500 Фочака, али у овој установи истичу да им свакодневно куцају на врата и радно способне особе које се не налазе на списку редовних корисника помоћи.

- Редовне облике социјалне заштите могу остварити радно неспособна лица, али се у посљедње вријеме јавља све више људи који су радно способни, али су без икаквих примања и тренутно се налазе у стању социјалне потребе - каже правник у Центру за социјални рад Слободанка Марковић.

Она каже да људи траже помоћ у облику новца или животних намирница.

- Њима можемо да пружимо једнократну помоћ, ако смо у могућности. Та помоћ се најчешће огледа у набавци основних животних намирница, покривања трошкова лијекова или лијечења, набавци огрева, школског прибора и других животних потреба - навела је Марковићева.

Међу корисницима једнократне новчане помоћи заступљене су све друштвене категорије.

- Ту нема правила, заступљена је свака старосна доб, различите друштвене категорије, и стари и млађи, и запослени и незапослени - каже социјална радница у Центру Бојана Бајић.

Иако су у Центру за социјални рад задовољни својим буџетом који износи 975.000 марака, запослени кажу да увијек може боље.

- Потребе становништва су огромне, очекујемо повећање броја корисника, али и броја социјално угрожених који нам нису корисници - каже Марковићева.

Када Центар није у могућности да одговори на помоћ, упућује их на Црвени крст.

- Добро сарађујемо са Центром. Када они не могу да помогну, ми наступамо. Код нас сваки дан дође двоје до троје људи да тражи неки вид помоћи. Обично се ради о одјећи, храни, пеленама, хигијени. Очекујемо да ће људи којима је помоћ неопходна бити све више, а засад су то углавном пензионери - каже секретар општинског Црвеног крста Снежана Ковач.

Помоћ у центру траже и стари и млађи Фочаци
ФОТО: АРХИВА

Угроженост пензионера потврђује и општинска комисија за праћење статуса ове популације.

- Како да не буду угрожени када имамо око 800 пензионера који примају пензију од 160 марака. Ситуација у општини је веома тешка, на једног запосленог иде седам незапослених, а не види се излаз из ње - каже предсједник Комисије Анђелко Вељовић.

КОРИСНИЦИ ЦЕНТРА

Од пет стотина редовних корисника Центра за социјални рад тренутно је 343 корисника додатка за помоћ и његу другог лица, 76 је корисника права на новчану помоћ, 11 корисника за помоћ у кући, један за смјештај у другу породицу, четворо дјеце је без родитељског старања, 38 корисника је здравственог осигурања и 28 њих који су смјештени у здравствене установе или заводе.

Вијести

Србац

Плоча на цркви у Каоцима

СРБАЦ - На новом православном храму посвећеном Светој Марији Магдалени у селу Каоци постављена је кровна плоча, а комплетни зидарски радови биће готови до половине децембра.

У изградњу ове светиње до сада је уложено око 80.000 марака.

- Новац за изградњу цркве поклонили су вјерници, а радове ћемо наставити у априлу, када ћемо организовати донаторски ручак како бисмо прикупили још пара за изградњу торња и фасадирање храма - каже предсједник грађевинског одбора Жарко Драгосављевић.

Звона за нови православни храм су донирали мјештани Горан Драгосављевић, Жарко Ђирић и Мићо Ђурђевић, а у току је прикупљање средстава од Каочана на привременом раду у Швајцарској за набавку бакарног лима за покривање крова храма.

Д. Ј.

Рекордна производња РиТЕ "Угљевик"

Очекују добит од осам милиона КМ

УГЉЕВИК - Рудник и термоелектрана "Угљевик" од почетка године произвели су рекордну количину електричне енергије па руководство ове компаније очекује добит од осам милиона КМ.

- Због добрих резултата у децембру ће вјероватно бити усвојен ребаланс плана пословања којим ће бити увећани планови производње електричне енергије, угља и откривке - рекао је Анто Гајић, директор компаније РиТЕ "Угљевик" која је у суботу прославила крсну славу Мратиндан.

Гајић је додао да је настављен тренд улагања и да је само у овој години компанија уложила око 20 милиона КМ.

У ПРОИЗВОДЊУ уложено 20 милиона

- Ово јавно предузеће и 17 година послије рата води бригу о породицама својих радника који су погинули бранећи Републику Српску. Све породице су стамбено збринули и по једног члана из сваке породице су запослили у овом електроенергетском гиганту - нагласио је Гајић.

Прије полагања вијенаца у Управној згради уприличен је дочек за породице погинулих којима је уручена једнократна помоћ од по 200 марака.

Предсједник Предсједништва општинске борачке организације Александар Обрадовић захвалио је пословодству угљевичког рудника и термоелектране.

Р. Ј.

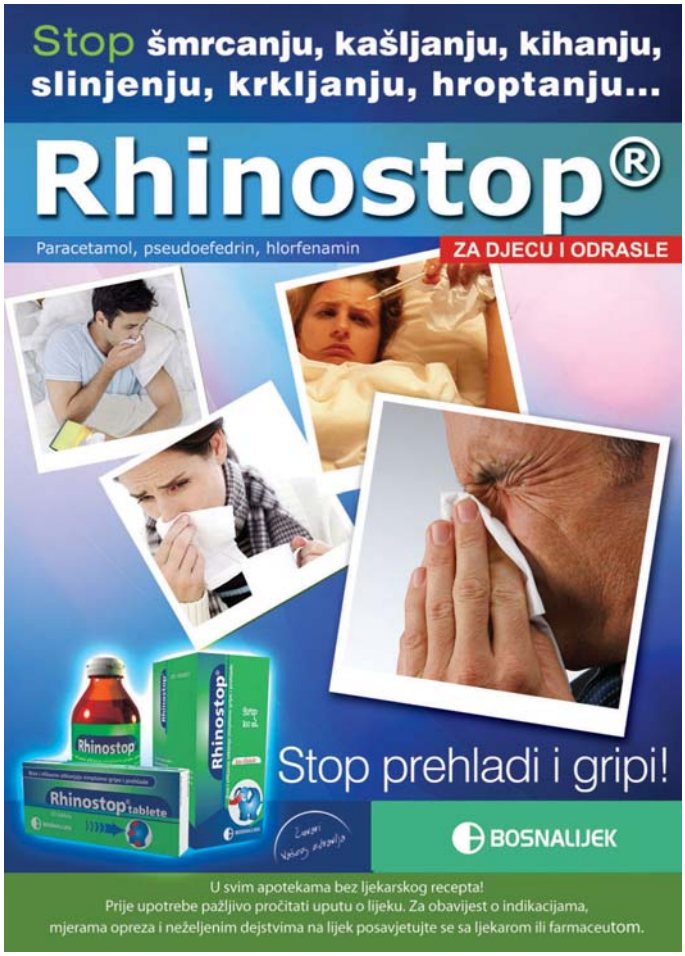

Бизнис

За онлајн оглашавање у Србији утрошено 20 милиона евра

БЕОГРАД - Вриједност тржишта интернет оглашавања у Србији креће се између 15 и 20 милиона евра, знатно више него у претходним годинама, казао је јуче Танјугу савјетник за пословну примјену интернета Драган Варагић. Варагић је навео да, ако се погледа стање од прије три године, када је оглашавање вриједјело свега четири до пет милиона евра, и када се упореди са ситуацијом у привреди, може се рећи да оно биљежи изузетан раст који ће бити настављен и у идућим годинама.

Берза БЛ

СЛУЖБЕНО БЕРЗАНСКО ТРЖИШТЕ

Назив емитента	Просјечна цијена	Промјена	Промет
Телеком Српске а.д. Бањалука	1,62	0,00	33.446,56
Република Српска - измирење ратне штете 6	44,50	-0,45	22.844,11
Република Српска - стара девизна штедња 4	87,00	0,00	18.009,00
Република Српска - измирење ратне штете 1	52,74	-0,51	6.928,97
Република Српска - измирење ратне штете 4	46,22	0,04	2.434,09

ФОНДОВИ

Назив емитента	Просјечна цијена	Промјена	Промет
ЗИФ Актива инвест фонд а.д. Бањалука	3,47	0,00	0,00
ЗИФ Балкан инвестмент фонд а.д. Бањалука	2,51	-0,40	281,12
ЗИФ БЛБ - профит а.д. Бањалука	3,20	0,00	0,00
ЗИФ Борс инвест фонд а.д. Бањалука	3,89	0,00	0,00
ЗИФ Еуроинвестмент фонд а.д. Бањалука	8,60	0,00	0,00
ЗИФ Инвест нова фонд а.д. Бијељина	0,04	0,00	155,06
ЗИФ Јахорина Коин а.д. Пале	3,07	-2,85	211,83
ЗИФ Кристал инвест фонд а.д. Бањалука	5,05	-1,56	217,15
ЗИФ Полара инвест фонд а.д. Бањалука	4,39	-0,23	131,70
ЗИФ Привредник инвест а.д. Бањалука	1,18	0,00	132,16
ЗИФ Униоинвест а.д. Бијељина	0,60	0,00	0,00
ЗИФ ВБ фонд а.д. Бањалука	3,27	0,00	0,00
ЗИФ ВИБ фонд а.д. Бањалука	3,98	0,00	0,00
ЗИФ Zepter фонд а.д. Бањалука	6,65	3,42	6.645,53

Берза Сарајево

НАЈТРГОВАНИЈИ ВРИЈЕДНОСНИ ПАПИРИ - ТОП 10

Дионице	Број трансакција	Количина	Вриједност
Шипад комерц д.д. Сарајево	12	85,682	170,860.74
ЗИФ Хербос фонд д.д Мостар	3	30,400	152,000.00
Босналијек д.д. Сарајево	18	8,403	118,247.39
ЗИФ Напријед д.д. Сарајево	11	28,342	70,855.00
БХ Телеком д.д. Сарајево	24	3,442	64,918.47
Солана д.д. Тузла	2	1,500	31,125.00
Виспак д.д. Високо	2	5,500	27,500.00
ЗИФ БИГ Инвестициона група д.д. Сарајево	13	6,484	24,482.26
Фабрика духана Сарајево д.д. Сарајево	10	352	23,729.03
ЦЕНТРОТРАНС-ТРАНЗИТ Д.Д. САРАЈЕВО	1	515	21,115.00

Обвезнице	Број трансакција	Количина	Вриједност
ФБиХ обвезнице ратна потраживања сер. А	9	423,840	168,728.59
ФБиХ обвезнице ратна потраживања сер. Ц	11	169,280	61,390.31
ФБиХ стара девизна штедња серија В	2	40,075	35,266.00
ФБиХ стара девизна штедња серија П	6	31,924	29,210.46
ФБиХ стара девизна штедња серија У	5	29,028	27,138.64
ФБиХ стара девизна штедња серија З	3	33,802	25,357.53
ФБиХ стара девизна штедња серија Н	7	18,750	18,486.25
ФБиХ стара девизна штедња серија Т	4	18,000	17,525.70
ФБиХ стара девизна штедња серија Р	3	19,603	17,054.61
ФБиХ стара девизна штедња серија О	5	16,500	15,678.48

ДОБИТНИК
ЗИФ Цептер фонд а.д. Бањалука

Цијена (КМ)	Промјена
6,65	5,89%

ГУБИТНИК
ЗИФ Јахорина Коин а.д. Пале

Цијена (КМ)	Промјена
3,07	-12,03%

Свијет берза

FTSE 100 INDEX MEMBERS

Назив компаније	Цијена	Промјена
Lloyds Banking Group PLC	46.41	0.99%
Vodafone Group PLC	158.7	0.25%
Barclays PLC	254.2	0.87%
Glencore International PLC	342.85	0.63%
Tesco PLC	318	0.20%

DOW JONES INDUS. AVG MEMBERS

Назив компаније	Цијена	Промјена
Bank of America Corp	9.9	1.33%
Microsoft Corp	27.7	2.78%
Intel Corp	19.71	1.81%
Cisco Systems Inc	18.84	1.95%
Hewlett-Packard Co	12.44	4.19%

Повећана вриједност грађевинских радова у иностранству

Има посла за грађевинце

ФОТО: ГЛАС СРПСКЕ

Странци траже грађевинце из РС

Вриједност извршених грађевинских радова већа за 89,5 одсто него у истом периоду лани. Радници у иностранству у много бољем положају од оних који раде на домаћем тржишту, казао Чанић

ПИШЕ: АНДРЕА СИМАНИЋ
andreas@glassrpske.com

БАЊАЛУКА - Вриједност извршених грађевинских радова фирми из Републике Српске у иностранству за првих девет мјесеци ове године већа је за 89,5 одсто у односу на исти период 2011. године, показују подаци Завода за статистику РС.

Ипак, у трећем тромјесечју ове године вриједност извршених радова у односу на исти период прошле године мања је за 6,4 одсто, а за 57,8 одсто у односу претходно тромјесечје.

- Просјечна вриједност извршених радова домаћих фирми у иностранству ове године је мања за 11,9 одсто у односу на просјечну вриједност у 2011. години - наводи се у извјештају Завода.

Вриједност извршених грађевинских радова фирми из РС у иностранству у првој половини ове године била је већа за 186,5 одсто у односу на исти период лани.

ГРАЂЕВИНСКИ радниииз РС имају доста посла у Њемачкој

У грађевинској фирми "Гипсер" из Добоја рекли су "Гласу Српске" да у Њемачкој, на чијем су тржишту већ неколико година, имају много посла.

- На завршним грађевинским радовима стално је ангажовано између 30 и 35 радника наше фирме, тако да смо веома задовољни. И ове године добили смо деташмане, а планирамо да конкуришемо и сљедећих година - рекао је власник фирме "Гипсер" Драган Чанић.

Према његовом мишљењу, радници у иностранству су у много бољем положају од оних који раде на домаћем тржишту.

Младен Петровић, директор фирме "IMSS trade" из Бањалуке која се бави извођењем монтажних радова, каже да је задовољан обимом посла који ова фирма већ десет година обавља у Њемачкој.

- Обављамо браварско-заваривачке радове на термоелектранама и заиста имамо много посла. Наши радници су ангажовани од стране три њемачке фирме током цијеле године. У односу на прошлу годину, постоји чак и тенденција раста у извршеним радовима које наша фирма обавља - истакао је Петровић.

Према његовим ријечима, ситуација са чисто грађевинским радовима наших фирми у иностранству није толико добра.

- Више се цијене заваривачи, чија се сатница креће између десет и 13 евра, док бравари имају од осам до 12 евра по сату - додао је Петровић.

БРОЈ РАДНИКА

Просјечан број радника на градилиштима у иностранству у трећем тромјесечју 2012. године у односу на претходно тромјесечје мањи је за шест одсто, а у односу на исти период прошле године за 8,5 одсто. Такође, просјечан број радника у 2011. години био је већи за 22,3 одсто у односу на ову годину.

Консолидовани извјештај о извршењу буџета РС за прво полугодиште 2012.

Враћено 65,7 милиона марака спољног дуга

БАЊАЛУКА - Укупан спољни дуг Републике Српске на крају прошле године износио је 2,396 милијарди марака, а у првих шест мјесеци ове године сервисирано је укупно 65,79 милиона марака дуга.

- Укупно плаћена главница износи 46,2 милиона марака или 70 одсто од укупно сервисираног дуга, а сервисни трошкови, камата, комисиона провизија и трошкови ино-банке износе 19,5 милиона КМ, односно 30 одсто од укупно сервисираног дуга - наводи се у консолидованом извјештају о извршењу буџета РС за првих шест мјесеци ове године, који ће се наћи пред посланицима Народне скупштине РС на сједници заказаној за 11. децембар.

Додаје се да је на крају првог полугодишта 2012. укупан унутрашњи дуг, који укључује пројектовани, краткорочни и дугорочни дуг РС, износио 1,423 милијарде КМ.

ОДРЖИВОСТ јавног дуга РС на задовољавајућем нивоу

Према Приједлогу економске политике за идућу годину, који је усвојила Влада РС, спољни дуг Српске до краја ове године повећаће се на 2,7 милијарди марака, док ће унутрашњи дуг износити 2,035 милијарди КМ.

У овом документу се наводи да је одрживост јавног дуга РС на задовољавајућем нивоу.

М. Ч.

Српска валута опет ојачала, евро 112,5139 динара

БЕОГРАД - Динар ће данас ојачати према евру за 0,5 одсто и средњи курс ће бити 112,5139 динара за један евро, јавиле су агенције.

Према подацима Народне банке Србије, динар је ове године ослабио према евру за седам одсто, а у посљедњих мјесец је ојачао за 1,4 одсто.

Најјачи је био 11. јануара, када је један евро коштао 103,6922 динара, а најслабији 9. августа, када је један евро био 119,0723 динара.

Информација ДЕП-а о кретању макроекономских показатеља БиХ

Расту само цијене и незапосленост

У септембру 2012. године број незапослених лица у БиХ већи за три одсто у односу на исти мјесец 2011. Смањење економске активности у првом полугодишту манифестовало се у већини доминантних дјелатности

ФОТО: ГЛАС СРПСКЕ

ПИШЕ: МАРИНА ЧИГОЈА
marinacigoja@glassrpske.com

БАЊАЛУКА - Негативни трендови у привреди БиХ и даље се настављају, па је тако у септембру дошло до повећања незапослености и цијена, док је у већини области забиљежен пад активности.

Наводи се то у информацији о кретању макроекономских показатеља БиХ за девет мјесеци ове године коју је урадила Дирекција за економско планирање (ДЕП) БиХ.

У информацији се додаје да се смањење економске активности у првом полугодишту манифестовало у већини доминантних дјелатности, као што су индустријска производња, грађевинарство, жељезнички саобраћај, док су малопродаја и финансијске услуге забиљежиле веома низак раст.

НАЈВЕЋЕ смањењеброја запослених у приватном сектору

- Благим смањењем вриједности робног извоза у трећем кварталу праћеног стагнацијом увоза смањена је покривеност увоза извозом са 52,8 одсто у првих шест, на 51,9 одсто послије девет мјесеци 2012. године. Годишњи пад индустријске производње је настављен и у трећем тромјесечју. Деветомјесечни раст трговине на мало од пет одсто је незнатно нижи у односу на полугодиште, чиме је настављен скроман реални раст ове дјелатности - наводи се у информацији.

Истиче се да је грађевинарство у предизборном периоду забиљежило одређени раст, чиме је барем привремено заустављено смањење вриједности извршених грађевинских радова из првог полугодишта. Додаје се да је укупна радна снага наставила да се увећава захваљујући расту броја незапослених.

- У септембру 2012. године број незапослених лица у БиХ је већи за три одсто у односу на исти мјесец 2011. Крај сезонског запошљавања само је један од разлога који је допринио интензивирању раста броја незапослених - истиче се у информацији и додаје да је, паралелно са овим, број запослених лица у БиХ у августу смањен за 0,4 одсто.

- Најзначајније смањење броја запослених је у приватном сектору. Највише отпуштених лица у августу је у областима грађевинарства, трговине на велико и мало, прерађивачкој индустрији, те саобраћају, складиштењу и везама. Тиме је административна стопа незапослености у БиХ у августу увећана и износи 44,3 одсто - истиче се.

У БиХ је у августу забиљежен скроман раст просјечне нето плате од свега један одсто у поређењу са истим мјесецом 2011. године. У августу ове године просјечна плата износила је 830 КМ.

- Истовремено, цијене су наставиле да се увећавају. Цијене су у септембру у БиХ повећане у категоријама саобраћаја за 6,3 одсто, и хране и безалкохолних пића за 2,3 одсто, алкохол и дуван су поскупјели за 10,1 одсто, становање, снабдијевање водом, електрична енергија, гас и други енергенти који су поскупјели за 1,2 одсто - истиче се у информацији.

ДЕВИЗНЕ РЕЗЕРВЕ

У информацији Дирекције наводи се да су на крају септембра укупне девизне резерве први пут у овој години забиљежиле повећање на годишњем нивоу.

- Девизне резерве достигле су ниво од око 6,3 милијарде КМ и повећане су за скромних 0,8 одсто у односу на исти период претходне године - истиче се у информацији.

Вијести

Суботица

Неће доћи до затварања "Млекаре"

СУБОТИЦА - "Млекара" Суботица је велико градилиште гдје ничу нови објекти, инсталира се нова опрема и инвестира велики новац у развој пословања, што је само по себи потврда да неће доћи до затварања фабрике, изјавио је јуче Танјугу директор овог предузећа Милан Грујић.

Напоменуо је да је инвестициони фонд "Салфорд", путем "Дењуб фудс групе", у којој поред "Млекаре" Суботица послују још и "Имлек", "Бамби-Банат" и "Књаз Милош", у ту компанију уложио у посљедњих девет година око 30 милиона евра.

S&P

Реформе у Француској недовољне

ПАРИЗ - Агенција за кредитне рејтинге "Стандард енд пурс", (S&P), која је прва још у јануару снизила кредитни рејтинг Француској, потврдила је своју оцјену и поздравила мјере предузете с циљем конкурентности, наводећи да су позитивне, али недовољне. Агенција је упозорила да не искључује даљу редукцију ако се тржиште рада не буде мијењало, јавиле су агенције. С&П је саопштио да потврђује своју садашњу оцјену на "АА+", уз и даље негативну прогнозу.

Десетине хиљада Италијана на улицама

Због мјера штедње протести широм Италије

РИМ - Више десетина хиљада студената и радника окупило се протеклог викенда у градовима широм Италије на протестима због строгих мјера штедње које је увела влада премијера Марија Монтија, пренио је Танјуг.

- Морамо да се боримо за своја права. Ова влада не представља нас, а мјере штедње и кресања буџета које је увела потпуно су антидемократске - рекао је један од учесника демонстрација у Риму, студент Томазо Бернарди.

Десничари

У суботу је крајње десничарска група "Казапаунд" прошла улицама Рима узвикујући "Монти, одлази!", а у исто вријеме протест су одржали и припадници антифашистичких организација. У више градова биле су ангажоване и полицијске снаге, како би спријечиле насиље на контрадемонстрацијама.

Протести против мјера штедње одржани су и у Напуљу, Фиренци и другим градовима. Током демонстрација није било сукоба.

МОНТИ ВЈЕРУЈЕ да ће његова влада извући земљу из кризе

Монти је у одбрану свог плана штедње рекао да вјерује да ће његова технократска влада бити упамћена по томе што је помогла Италији да се извуче из дубоке економске кризе без спољне помоћи.

NOVA BANKA ZA DOBRA NOVA VREMENA

KURSNA LISTA

Važi za dan 26.11.2012.

besplatan info telefon 0800 50011 www.novabanka.com esp.novabanka.com

Zemlja:	Šifra:	Oznaka valute:	Paritet:	Kupovni kurs za efektivu	Prodajni kurs za efektivu
Australija	036	AUD	1	1.538719	1.609736
Kanada	124	CAD	1	1.482265	1.550677
Hrvatska	191	HRK	100	25.230673	26.188144
Danska	208	DKK	1	0.255693	0.267494
Japan	392	JPY	100	1.801301	1.873132
Norveška	578	NOK	1	0.260190	0.272199
Švedska	752	SEK	1	0.219772	0.231842
Švajcarska	756	CHF	1	1.577648	1.647441
V. Britanija	826	GBP	1	2.353949	2.448107
SAD	840	USD	1	1.469637	1.538574
Srbija	941	RSD	100	1.643133	1.772854
BiH	977	BAM	1	1.000000	1.000000
EMU	978	EUR	1	1.955830	1.955830

Banka zadržava pravo promjene kursne liste.
Provizija na otkup EUR-a 0,65% i na prodaju EUR-a 0,55%.

Хроника

Аутомобилом ударио пјешака, па побјегао

БУГОЈНО - Полиција трага за возачем који је аутомобилом ударио и тешко повриједио пјешака С. Ј. у Бугојну, а затим побјегао, јавиле су агенције.

Повријеђеном је љекарска помоћ указана у Дому здравља у Бугојну, а потом је превезен у Кантоналну болницу у Травнику, гдје је задржан на хируршком одјељењу.

Послије вандализма у Бањалуци

Приведен због рушења ограде око Ферхадије

БАЊАЛУКА - Полиција је привела С. Р. из Бањалуке због сумње да је заједно са још двије непознате особе порушио 28 дијелова лимене ограде којом је ограђена џамија Ферхадија у бањалучкој улици Краља Петра Првог Карађорђевића.

Из бањалучке полиције је саопштено да је истрага у овом случају у току и да се трага за саучесницима С. Р.

Из ЦЈБ Бањалука је саопштено да оштро осуђују нападе на све вјерске објекте.

Из Мешлиса Исламске заједнице у Бањалуци су саопштили да траже да овај случај буде што прије расвијетљен, а починиоци кажњени.

Н. Т.

Истрага злочина у Витезу

Ухапшена осумњичена за убиство супруга

ВИТЕЗ - Због сумње да је убила Фрању Ловрића (36) из села Доња Вечериска код Витеза, Кантонално тужилаштво у Травнику предложило је притвор против држављанке Хрватске Лореле Шебек (21).

Она је ухапшена у суботу. Ловрић је убијен у својој породичној кући са два убода ножем у леђа, а његово тијело у петак су пронашле комшије и обавијестиле полицију. Ловрић је раније причао да се оженио Шебековом, а сумња се да је мотив убиства користољубље. Ловрић је примао пензију из Швајцарске. Шебекова је радила као конобарица у Ловачком дому у Витезу.

Н. Т.

Несрећа у Рамићима код Бањалуке

Повријеђени ван животне опасности

БАЊАЛУКА - Горан Турјачанин, Славица Стојановић и Недељко Расета, који су повријеђени у петак у саобраћајној несрећи у Рамићима код Бањалуке, нису животно угрожени.

Из бањалучког Универзитетског клиничког центра саопштено је да је Турјачанин пуштен на кућно лијечење.

У овој несрећи, која се догодила када су се сударили "голф 2" и "фијат пунто", лакше су повријеђене двије бебе Р. Ђ. и Р. А. (3) које су послије амбулантног прегледа упућене на кућно лијечење. Нисмо успјели сазнати гдје су се у вријеме несреће налазиле повријеђене особе.

Н. Т.

ОСУМЊИЧЕНИ предат тужилаштву

ФОТО: ШРТАН

Пут од Бањалуке према Слатини

Полиција ухапсила Бањалучанина након што је пријављен због напада

Покушао да силује познаницу

Осумњичени Д. Б. и дјевојка коју је покушао да силује довезли се аутомобилом у Слатину, гдје је наводно покушао да је силује, а када није успио, ударио је неколико пута шаком у главу

ПИШЕ: НЕБОЈША ТОМАШЕВИЋ
ntomasevic@glassrpske.com

БАЊАЛУКА - Полиција је ухапсила Д. Б. из Бањалуке због сумње да је покушао да силује познаницу у суботу у свом аутомобилу у Слатини код Лакташа.

У бањалучком Центру јавне безбједности рекли су да постоји сумња да је Д. Б. кривично дјело починио 24. новембра између три и четири часа ујутро, а да им је овај случај пријављен у 4.45 часова.

Навели су да је осумњичени Д. Б., након што није успио у својој намјери, дјевојку ударио неколико пута шаком у главу и повриједио је.

- Особа која је нападнута помоћ је затражила у Служби хитне помоћи, гдје су љекари утврдили да на тијелу постоје трагови насиља - наведено је у саопштењу ЦЈБ Бањалука.

Додаје се да су током криминалистичке обраде осумњиченог потврђене сумње да је починио дјело за које се терети. У полицији о овом догађају нису жељели да откривају више детаља.

Он је предат бањалучком Окружном тужилаштву, гдје су истакли да ће бити испитан, након чега ће тужилац одлучити о даљем поступању.

Извор близак истрази рекао је да се Д. Б. и нападнута дјевојка познају дуже вријеме. Казао је да су у петак увече били заједно у једној кафани у бањалучком насељу Дракулић, гдје су обоје пили алкохол.

ПРИЈЕ НАПАДА заједно били у кафићу

- Осумњичени Д. Б. живи у близини насеља у којем је био са дјевојком. Она га је послије неког времена проведеног у кафићу замолила да је одвезе кући. Међутим, отишли су према Слатини. У току је истрага да би се утврдило да ли је дјевојка пристала да са њим иде у Слатину или не, као и да ли се све заиста догодило како је она испричала полицији - рекао је извор.

Према његовим ријечима, дјевојка је казала да је осумњичени док су се возили аутомобилом стао поред пута на мјесту заклоњеном шумом на путу за Слатину. Рекла је да је напао у аутомобилу и повриједио.

Бјежање

Извор близак истрази казао је да је Д. Б., који се сумњичи за покушај силовања, познат по нарушавању реда и мира, али не и по кривичним дјелима.

- Сумњамо да се послије овог догађаја скривао, али га је полиција открила и ухапсила 24. новембра у 16 часова - рекао је извор близак истрази.

ИЗ СУДНИЦЕ

Дилеру шест година робије

ПИШЕ: НЕБОЈША ТОМАШЕВИЋ
ntomasevic@glassrpske.com

САРАЈЕВО - Пресудом Суда БиХ Миодраг Ателјевић звани Мијат из Билеће провешће у затвору шест година због организованог криминала и недозвољене производње и промета дроге.

Ова пресуда му је изречена након што је Суд БиХ објединио казне затвора изречене у овом и бањалучком Окружном суду.

Вијеће Суда БиХ га је раније осудило на четири године и мјесец затвора због припадности организованој криминалној групи која је из Црне Горе у БиХ кријумчарила марихуану и због фалсификовања исправе. И ово је била обједињена казна јер је у Суду БиХ био осуђен за организовани криминал и шверц дроге на четири године, а у Основном суду у Требињу због фалсификовања исправе на три мјесеца затвора.

Ателјевић је 8. октобра у бањалучком Окружном суду осуђен на двије године затвора због припадности организованој групи која је учествовала у кријумчарењу 113 килограма сканка.

АТЕЉЕВИЋУ обједињене казне из више судова

Он је у Суду БиХ проглашен кривим јер је у мају 2009. године од њему познатих особа набавио десет килограма марихуане коју је намјеравао да прода Жељку Смољану из Читлука. Међутим, Смољан је одустао од куповине јер је прегледом утврдио да је дрога лошег квалитета. Ателјевић је, такође, осуђен јер је у јулу 2009. године купцима у Билећи продао два килограма модификоване марихуане сканк за 2.500 евра. Неколико дана послије тога ухапшен је са 63 килограма сканка који је пренесен из Црне Горе, када је истим купцима из Билеће желио да прода 63 килограма ове дроге по цијени од 1.250 евра по килограму.

У истом предмету раније су послије споразума о признању кривице са тужилаштвом осуђени Смољан на четири године затвора, а Александар Тодоровић из Подгорице и Веско Грубач из Требиња на по 12 мјесеци затвора. У овој групи били су Анђелко Рагуж, Жељко Илић звани Косијер, те Славиша и Слободан Милидраговић, сви из Билеће. Илић је у бањалучком Окружном суду осуђен на пет година и један мјесец затвора, Славиша Милидраговић на шест година и шест мјесеци, Слободан Милидраговић на три године и шест мјесеци, а Рагуж на 18 мјесеци затвора. Ателјевић казну издржава у Казнено-поправном заводу у Фочи.

Пијан затечен поред изгорјелог аутомобила

БУСОВАЧА- Аутомобил "фијат", власништво В. Г. (48), изгорио је јуче у пожару у мјесту Доња Ровна код Бусоваче из још неутврђених разлога, саопштено је у МУП-у Средњобосанског кантона.

- Полиција је поред аутомобила затекла власника који је био у пијаном стању и није се могао изјаснити како је дошло до пожара на аутомобилу - рекли су у МУП-у. Кантонални тужилац наредио је вјештачење које ће обавити вјештак противпожарне струке. Увиђај су обавили службеници криминалистичке полиције из Кисељака. Н. Т.

Полиција 122

Тешка саобраћајна несрећа на Мокрој гори код Ужица

Возач из Невесиња погинуо у судару

Из још неутврђеног разлога дошло до судара аутобуса који је возио Жељко Војичић из Невесиња и камион којим је управљао З. Ђ. Војичић задобио тешке повреде од којих је преминуо, а повријеђено још осам путника

ПРИПРЕМИО:
НЕБОЈША ТОМАШЕВИЋ
ntomasevic@glassrtpske.com

Аутобус у којем је страдао возач

ФОТО: АЛЕНИЋ

УЖИЦЕ - Возач аутобуса предузећа "Југопревоз" из Гацка Жељко Војичић (42) из Невесиња погинуо је у суботу, а осам путника је повријеђено у судару са камионом "Сам комерца" на Мокрој гори код Ужица.

Војичић је у судару задобио тешке повреде од којих је преминуо у суботу увече у Општој болници у Ужицу. Седморо путника из аутобуса је лакше повријеђено, а један теже. Њима је помоћ указана у ужичкој болници.

Путник који је задобио тешке повреде главе оперисан је и његово стање је критично.

Према саопштењу Полицијске управе Ужице, несрећа се догодила на магистралном путу кроз Мокру гору у засеоку Шпијуновићи, када је, из још неутврђеног разлога дошло до судара између аутобуса који се кретао према Републици Српској и камиона којим је управљао З. Ђ. из супротног смјера.

Полиција на увиђају није могла да утврди узрок судара. За сада није познато ни у којој се саобраћајној траци то догодило.

- Током мимоилажења, у десној кривини, приколица камиона је закачила предњи лијеви дио аутобуса, који је скренуо у страну и ударио у дрво поред пута. Због специфичне ситуације и немогућности одређивања узрока несреће на лице мјеста упућен је вјештак - рекли су у полицији у Ужицу.

АУТОБУС се кретао према Републици Српској

Већина путника у вријеме несреће је спавала, била је ноћ, а пут није био добро освијетљен.

Неки од путника који нису жељели да се представе су испричали да их је пробудио страшан удар и ломљава.

- Из сна ме нагло пробудила бука и осјећај да ударам тијелом у нешто. Тек тада сам схватио да се догодила несрећа. У аутобусу је било прашине, чула се бука и вриска путника. Видјело се да је предњи дио потпуно уништен - рекао је један од путника аутобуса који је сједио у задњем дијелу.

Возач камиона З. Ђ. неколико минута прије несреће ушао је из БиХ у Србију преко граничног прелаза Котроман код Мокре горе, а његово возило било је натоварено шпоретима.

Њега је саслушао истражни судија Основног суда у Ужицу. Послије тога одређена му је мјера полицијског задржавања од 48 часова јер је страни држављанин.

Због ове несреће саобраћај преко Мокре горе према Републици Српској у суботу је био обустављен ујутро од два до пет часова.

Камион који је учествовао у несрећи

Технички преглед

Из Полицијске управе Ужице саопштено је да су аутобус и камион који су учествовали у несрећи упућени на ванредни технички преглед. Рекли су да ће бити урађена и вјештачења возила како би био утврђен прави узрок тешке саобраћајне несреће.

Вијести

Бихаћ

Страдао у "опел корси"

БИХАЋ - Фуад Пиралић из Бихаћа погинуо је када је "опел корсом" слетио са пута и упао у ријеку Уну у бихаћком насељу Притока.

Замјеник комесара полиције Унско-санског кантона Марјан Шимић казао да је полиција послије дојаве грађана изашла на лице мјеста, заједно са рониоцима и ватрогасцима, који су помогли у извлачењу аутомобила и тијела возача.

Н. Т.

Модрича

Изгорјела "опел вектра"

МОДРИЧА - "Опел вектра" њемачких регистарских ознака, власништво П. Д., изгорјела је у пожару који је избио на аутомобилу јуче пола часа послије поноћи, саопштено је из ЦЈБ Добој. Наводи се да је штета процијењена на око 7.000 евра и да је у току истрага пожара.

- Аутомобил је био паркиран у дворишту породичне куће. Послије пријаве обављен је увиђај, а послије вјештачења биће познат узрок пожара - рекли су у полицији.

Н. Т.

Сарајево

Повријеђен летвом

САРАЈЕВО - Малољетна Р. С. (15) ударила је дрвеном летвом по глави Р. Љ. (30) и повриједила га у насељу Казине баре у сарајевској општини Хаџићи, саопштено је из МУП-а Кантона Сарајево.

Повријеђени је превезен у болницу "Кошево" гдје је утврђено да је задобио тешку тјелесну повреду, послије чега је задржан на лијечењу.

Н. Т.

У ДВИЈЕ РИЈЕЧИ

Фалсификовала диплому па "добила" затвор

ЉУБУШКИ - Јасмина Шимић (42) из Груда осуђена је у Општинском суду у Љубушком на четири мјесеца затвора јер је фалсификовала диплому Правног факултета у Бањалуци.

У пресуди се наводи да је она захваљујући лажној дипломи добила посао у федералном Министарству за питања бораца и инвалида.

Случај је откривен прије двије године, а у октобру 2010. МУП Западнохерцеговачког кантона поднио је тужилаштву извјештај против Шимићеве. Она је на овом послу радила до 23. децембра 2010. године, а од тада се налази на боловању. Послије изрицања првостепене пресуде Шимићевој је забрањено да ради идућих пет година.

Н. Т.

Ухапшени осумњичени за нападе на полицајце

ДОБОЈ - Дејан Л. (28) из Кртове код Добоја и М. Б. из Какмужа приведени су због напада на полицајце, саопштено је из полиције.

Прије тога Дејан Л. је у суботу вријеђао и ударио у главу радницу угоститељске радње "Којот" у Кртови. Када је полицајац дошао на интервенцију ударио га је у главу.

Други напад почињен је када је возач "југа" М. Б. током рутинске контроле насрнуо на полицајца.

Из ЦЈБ Добој, наводећи њихове иницијале, саопштено је да ће против обојице бити поднесен извештај добојском Окружном тужилаштву због напада на овлашћена службена лица.

Н. Т.

Због кријумчарења људи осам мјесеци

САРАЈЕВО - Држављанин Црне Горе и Македоније Нецат Мурић (41) из Рожаја осуђен је у Суду БиХ на пет мјесеци, а држављанин БиХ Абдулах Личина (40) из Сарајева на три мјесеца затвора због кријумчарења држављанке БиХ.

Према наводима у пресуди, Мурић и Личина су 19. маја ове године омогућили држављанки БиХ недозвољен прелазак преко границе и одлазак у Хрватску за 1.000 евра. Послије тога поново су ступили у контакт са том женом ради њеног илегалног пребацивања до Словеније. Држављанка БиХ је по њиховим упутствима пјешке прешла границу и ушла у Хрватску гдје се у Метковићу требала састати са оптуженима. Међутим, ту их је убрзо затекла полиција Хрватске, па су побјегли. Потом су ухапшени.

Н. Т.

Србија

Забијамо главу у песак, убеђују нас да смо дошли у ситуацију да не треба да се бринемо за нашу безбедности и сигурност, јер све о томе неко води рачуна. Па наведите ми једну земљу из окружења која није посегла за нечим што је српско.

Драган Тодоровић,
предсједник удружења "Источна алтернатива"

Ивица Дачић, предсједник Владе

Јужна покрајина отета од Србије

БЕОГРАД - Предсједник Владе Србије Ивица Дачић рекао је јуче да он сигурно никад неће продати Косово, али да је Косово отето од Србије и да сада "треба да сачувамо оно што можемо", пренијеле су агенције.

- Нико нам неће вратити Косово ако кажемо "нећемо у Европску унију". Ми смо успели да се вратимо за преговарачки сто и било би потпуно погрешно да га сада напустимо - рекао је Дачић новинарима испред Саборне цркве упитан да прокоментарише поруку патријарха Иринеја да Србија треба да се окрене Русији и да уђе у ЕУ само ако задржи Косово. Дачић је рекао да Србија иде ка ЕУ и да је то "наше опредељење јер је то добро за грађане Србије".

Дачић је навео да су добри односи са Русијом приоритет, али да их тек треба јачати и градити и да се искористи ауторитет који има Руска Федерација.

Оливер Ивановић

"Харадинај ће поново бити премијер Косова"

БЕОГРАД - Некадашњи државни секретар у Министарству за Косово и Метохију Оливер Ивановић сматра да ће Хашки трибунал ослободити бившег команданта ОВК Рамуша Харадинаја и да ће он по повратку из Хага поново постати премијер Косова.

- Харадинај ће због блискости политичких ставова с косовским предсједником Хашимом Тачијем и заједничког им ОВК бекграундом, готово сигурно по повратку из Хага постати премијер Косова - рекао је Ивановић за новосадске медије. Он је истакао да је Харадинај, супротно владајућем погрешном политичком мишљењу у Србији, и те како користан за Тачија.

Савјет безбједности

Сутра сједница о ситуацији на Косову

БЕОГРАД - Савјет безбједности УН одржаће сутра сједницу на којој ће бити разматран редован тромјесечни извјештај генералног секретара Бан Ки Муна о ситуацији на Косову и Метохији (КиМ).

На сједници у Њујорку говориће и шеф српске дипломатије Иван Мркић, потврђено је Танјугу у Министарству спољних послова Србије. Бан је у свом извјештају, који је прије неколико дана подијељен државама чланицама Савјета безбједности УН, као и Мисији Србије при УН, поздравио "конструктивне кораке" у оквиру наставка дијалога Београда и Приштине, изражавајући наду да ће он постепено довести до нормализације односа и успостављања трајног мира у региону.

ДОБРА ВИЈЕСТ

БАЧКА ТОПОЛА

Предсједник општине Бачка Топола Мелинда Коаки Мерњак најавила да ће њемачка компанија "С-тек енерги" инвестирати пет милиона евра у изградњу соларног парка у тој општини. Према плану соларни панели биће постављени на површину од три хектара и производиће електричну енергију снаге два мегавата.

ЛЕСКОВАЦ

У саобраћаном удесу у Лесковцу јуче су тешко повријеђене четири млађе особе, потврдио је Танјугу портпарол Полицијске управе у том граду Бобан Здравковић. Удес се догодио када је аутомобил "форд пробе" услед неприлагођене брзине, излетио са улице и ударио у зид куће.

ЛОША ВИЈЕСТ

Патријарх Иринеј служио парастос српским жртвама ратова деведесетих

Хаг коначно скинуо маску

ФОТО: ТАНЈУГ

Парастос у Саборној цркви у Београду

Хашки суд том одлуком компромитовао право и правду и потврдио да није утемељен на правним нормама, већ на интересима моћника овога света и времена, рекао Иринеј

БЕОГРАД - Ослобађајућом пресудом хрватским генералима Анти Готовини и Младену Маркачу, Хашки трибунал је скинуо маску са свога лица и коначно показао да је у питању политички суд, лишен основних правних и етичких норми коме је циљ да кривце прогласи невинима, а невине жртве кривцима".

Рекао је то јуче патријарх српски Иринеј, који је у Саборној цркви у Београду служио парастос српским жртвама ратова деведесетих година.

Према ријечима патријарха, Хашки суд је том одлуком компромитовао право и правду и потврдио да "није утемељен на правним нормама, већ на интересима моћника овога света и времена", пренијеле су агенције. Поглавар СПЦ је навео да се на Хашки суд зато може примијенити српска пословица "кадија те тужи, кадија ти суди".

Како је истакао, по логици хашког суда нико не одговара за 200.000 прогнаних, за спаљене српске домове и светиње и хиљаде убијених.

- Очигледно је да Хашки суд прикрива злочине над Србима - додао је патријарх и позвао Србе да буду сложни и јединствени и да подршку траже од Русије. Он је рекао да Хашки суд прикрива злочине над Србима, јер испада да су сами Срби над собом чинили злочине.

- Питамо неправичне судије ко је онда крив. После свог подвига, тешко може да задржи назив суда, а ни атрибут међународног - рекао је патријарх.

Осим више стотина чланова избјегличких удружења, парастосу су присуствовали предсједник Владе Ивица Дачић, први потпредсједник Александар Вучић, предсједник Скупштине Небојша Стефановић и многи министри.

Протестна шетња

ТУЖИЛАШТВО

Српско Тужилаштво за ратне злочине саопштило је јуче да је затражило од тужилаштва Хашког трибунала материјале и доказе о почињеним ратним злочинима, током и послије војно-полицијске акције хрватских оружаних снага "Олуја", који се налазе у предмету против Анте Готовине и осталих. Осим захтјева за достављање документације у наведеном предмету, Тужилаштво је обавијестило главног тужиоца Трибунала Сержа Брамерца да је од Транзиционог тима Хашког трибунала затражило и материјале који се односе на ратне злочине, почињене током и послије "Олује".

То се, како је наведено у саопштењу, посебно односи на локације, за које Тужилаштво за ратне злочине води претходни кривични поступак - Мали Алан, Двор на Уни, Госпић Кијани поред Грачаца, Петриња и Вргин мост.

Дачић је оцијенио је да ослобађајућа пресуда Хашког трибунала за хрватске генерале представља ударац процесу помирења и "велики шамар и самоубиство Трибунала".

ПАТРИЈАРХ: Очигледно да Хаг прикрива злочине над Србима

Он је рекао да је "Олуја" један од највећих злочина који су се десили послије Другог свјетског рата на територији Европе.

Послије парастоса почела је протестна шетња због ослобађајуће пресуде Хашког трибунала хрватским генералима Анти Готовини и Младену Маркачу под називом "Тражимо правду и за српске жртве". Испред Саборне цркве окупило се више хиљада грађана.

Предсједник Коалиције удружења избјеглица Миодраг Линта уручио је предсједнику Скупштине Србије Небојши Стефановићу захтјев за сазивање посебне сједнице парламента и приједлог Резолуције о поштовању људских права избјеглих и прогнаних лица и других оштећених грађана из бивших југословенских република.

Одлука EULEX-ог судије у Приштини

Љимај и саборци у притвору

ПРИШТИНА - Фатмиру Љимају и још тројици његових сабораца из бивше Ослободилачке војске Косова, оптуженима за ратне злочине у селу Клечка на Косову, одређен је притвор од 30 дана, саопштено је из мисије EULEX, јавиле су јуче агенције.

Одлуку о притвору донио је EULEX-ов судија из Окружног суда у Приштини. Мјера притвора одређена је још и Насеру Краснићију, Нецмију Краснићију и Насеру Шаљи.

АЛБАНСКИ хакери напали EULEX-у веб-страницу

EULEX саопштава да је предсједавајући судија, образлажући разлоге за одређивање притвора, а узимајући у обзир основану сумњу да су оптужени починили злочине за које се терете, сматрао да постоји ризик од бјекства и ризик од ометања доказа када су у питању сви оптужени.

Судија је узео у обзир чињеницу да се сви они терете за веома озбиљна, наводно почињена кривична дјела, као и чињеницу да су докази заштићеног свједока прихватљиви за разматрање одлуком Врховног суда која је донесена почетком ове седмице. EULEX-ва веб-страница нападнута је, одмах послије одлуке суда да бившем команданту, пише јуче дневник "Зери" и додаје да су албански хакери запријетили да ће објелоданити све "прљаве договоре" мисије са Србијом ако не ослободи Љимаја и његове саборце.

Пијани унук ножем убо дједа

ПОЖАРЕВАЦ - Пожаревачка полиција ухапсила је јуче Милоша М. (22) из Дрмна осумњиченог за повређивање свог дједа М. М. (66), јавиле су агенције.

Полиција је утврдила да је Милош био под утицајем алкохола када је јуче ујутру послије свађе ножем убо дједа. Повријеђени М. М. превезен је на хируршко одјељење пожаревачке болнице, а осумњичени унук Милош М. је уз кривичну пријаву предат надлежном истражном судији.

Ванредна Изборна скупштина Демократске странке

Тадић: ДС побјеђује ако се реформише

ДС не сме да се прилагођава околностима и дневним токовима, ДС је формирана да изгради мир, стабилност, правду и спроводи реформе. ДС је обавезна да предњачи у том послу, истакао Тадић

ФОТО: ТАНЈУГ

Пајтић, Ђилас, Тадић и Кузмановић

БЕОГРАД - Ако се Демократска странка (ДС) реформише и још више буде развијала дискусију унутар себе и способност да се мења, само тако ће имати легитимитет да преузме власт на сљедећим изборима. Ако не буде имала ту снагу, платиће цену као што је и плаћа.

Рекао је то јуче на ванредној Изборној скупштини досадашњи предсједник странке Борис Тадић.

Делегати ДС јуче су усвојили нови статут странке, а гласали су и за ново руководство. Кандидати за предсједнике били су Драган Ђилас и Бранимир Кузмановић, а од побједника се очекивало да предложи Тадића за почасног предсједника странке.

- ДС не сме да се прилагођава околностима и дневним токовима, ДС је формирана да изгради мир, стабилност, правду и спроводи реформе. ДС је обавезна да предњачи у том послу - истакао је Тадић у свом извјештају о раду између двије скупштине, додајући да ДС има мисију коју су креирали њени оснивачи, а коју је и он спроводио.

Тадић, који није кандидат за предсједника странке, поручио је претендентима на ту функцију, Драгану Ђиласу и Бранимиру Кузмановићу, да ће ДС имати легитимитет да преузме власт у Србији "врло брзо после идућих избора, само под условом да сама себе мења изнутра, да чува интегритет и развије процесе дискусије.

Наводећи да је ДС кажњена на посљедњим изборима због тога што није урађено све што се очекивало, Тадић је казао да су "сви изборни неуспеси проистекли из тога што њени представници у државним органима нису разумели шта је мисија ДС".

- Да је било разумевања шта је мисија, ДС не би платила цену - истакао је он. Он је још поручио да ДС мора да се бори да политика мира и политика помирења буду дио сваке политике и институције у Србији, те да се поштује владавине права. Улазак Тадића у салу центра "Сава" пропраћен је бурним аплаузом, скандирањем "Борисе, Борисе", а велики број делегата поздравио је досадашњег предсједника ДС на ногама.

Ђилас и Кузмановић

Кандидат за предсједника Демократске странке Драган Ђилас изјавио је да та странка мора да се извини грађанима који су је подржавали, ако жели да води Србију, и додао да је неопходно да се под хитно направи јасан план за излазак из кризе.

УСВОЈЕН
нови статут странке

- Да се извинимо не зато што нисмо испунили обећања, него што нисмо урадили све што смо могли и што је многима од нас криза била изговор за све - рекао је Ђилас представљајући се делегатима XV ванредне изборне скупштине Демократске странке. Ђилас је оцијенио да је потребно да се сви у странци одреде према својим грешкама јер "нису сви исто радили и грешили па нису сви исто ни одговорни" и похвалио поступак предсједника ДС Бориса Тадића који је преузео одговорност за изборне резултате и повукао се из изборне трке у странци.

Кандидат за предсједника Демократске странке Бранимир Кузмановић рекао је да се кандидовао за ту функцију јер је дијелио забринутост за будућност ДС и Србије и да није могао да ћути у тренутку када је могло да се деси да ДС ослаби, већ је понудио договор за бољу странку.

Кузмановић је казао да само у ДС могу да се чују различита мишљења и позвао грађане да се учлане у ту странку јер само у ДС могу слободно да говоре. Он је истакао да се кандидовао јер је желио да говори о договорима, а не о сукобима.

Говорећи о свом противкандидату Драгану Ђиласу, Кузмановић је казао да с њим годинама сарађује, да су годинама живјели у истој згради, ишли у исту школу и да обојица имају заједничко то што излућују своје сараднике превеликим захтјевима.

Без понављања грешака

Кандидат за замјеника предсједника ДС Бојан Пајтић поручио је на изборној скупштини странке да ДС више не смије понављати грешке које је чинила и да нова страначка политичка генерација мора да поврати повјерење грађана.

- Ми нудимо Србији нови споразум према којем ће сви бити вредновани према свом знању и резултатима и према којем ће се радити јавно. Никада нећемо мењати образ за цеп - рекао је Пајтић. Он је оптужио актуелну владајућу коалицију за прогон чланова ДС.

Предсједник Политичког савјета ДС Драгољуб Мићуновић оцијенио је да је та партија у претходном периоду изгубила контакт са битним и виталним дијеловима становништва, али да није довољно радила ни на васпитавању самих чланова странке.

- Треба живети за политику, а не од политике. Докле год неки мисле да је политика лукративна делатност а не посао од ширег друштвеног значаја да се унапреди опште добро, не можемо рачунати на велике успехе - рекао је Мићуновић на изборној скупштини ДС-а.

Мићуновић, који је поново једини кандидат за предсједника Политичког савјета, рекао је да је ДС у претходном периоду запоставила контакт са синдикатима и незапосленима, али и са интелигенцијом, која је "база средње класе и без које не може бити демократије и слободе".

Прва скупштина

ДС је од оснивања прошла кроз низ унутрашњих изборних циклуса и промијенила три предсједника. Демократска странка је, за разлику од осталих, на српској политичкој сцени које су своје лидере по оснивању углавном бирале акламацијом, практично рођена унутрашњом демократском утакмицом - одмјеравањем снага Драгољуба Мићуновића и Косте Чавошког на првој изборној скупштини у септембру 1990. године. Мићуновић је убједљиво побиједио Чавошког и странку водио сљедеће четири године, али од свог насљедника Зорана Ђинђића није изгубио гласањем у демократској процедури, већ је на ванредној скупштини странке 25. јануара 1994. године поднио оставку да би очувао јединство странке и тако омогућио Ђинђићу да буде изабран као једини кандидат.

Настављено саслушање ухапшених за злоупотребу службеног положаја

Саша Драгин пред тужиоцем

БЕОГРАД - У Тужилаштву за организовани криминал јуче је настављено саслушање осумњичених за злоупотребу службеног положаја, на челу са бившим министром пољопривреде Сашом Драгином, јавио је Б92.

- У току су процесне радње и они ће данас бити код истражног судије - рекао је премијер Ивица Дачић и додао да ово није први пут да су они саслушани тим поводом и да су више пута давали изјаве.

КНЕЖЕВИЋ:
Постоје докази за спровођење Драгина

- Полиција је одрадила свој део посла и сутра они прелазе у руке осталих државних органа - казао је Дачић новинарима.

Полиција је у суботу привела Сашу Драгина и још осам особа, осумњичених за примање и давање мита и злоупотребу службеног положаја.

Министар пољопривреде Горан Кнежевић изјавио је јуче да постоје докази за привођење Саше Драгина, Звонимира Никезића и још седам особа и додао: "Ко је како радио, тако ће и проћи." Осим Драгина полиција је ухапсила: власника консалтинг предузећа "Ces Mecon" из Београда Звонимира Никезића (65) из Београда, привременог заступника капитала предузећа "ХИП - Азотара" Панчево Радосава Вујачића (60) из Новог Сада, замјеника директора "ХИП-Азотаре" Панчево Михаила Грујића (45) из Новог Сада, бившег генералног директора ПК "Београд" Милана Вељовића (45) из Београда.

Полиција је ухапсила и бившег директора предузећа "Алекса Шантић" Арсенија Катанића (48), бившег директора "Института за крмно биље" Крушевац Драгог Лазаревића (50) из Крушевца, власника и директора предузећа "Terra Bo" из Врбаса Бориславa Стојковића (55) из Врбаса и бившу директорку предузећа "Инвеј" из Земуна Верицу Спасић (61) из Београда. Додаје се да су они набављали ђубриво по цијенама нижим за износ регреса у укупном износу од 473 милиона и 350.000 динара. Према уредбама Владе Србије осумњичени нису имали то право, јер су тако омогућили "ХИП - Азотари Панчево" да изврши наплату на име регреса од Министарства пољопривреде, шумарства и водопривреде Србије.

Регион

Знам да у Хрватској реформе нису добродошле.

Славко Линић, министар финансија Хрватске

Милорад Пуповац, лидер СНВ-а

"Чини ми се да смо се вратили у деведесете"

ЗАГРЕБ - Хрватска јавност је одушевљена, јавност Србије шокирана, а ми смо негдје у средини, оцијенио је лидер Српског националног вијећа и посланик у Хрватском сабору Милорад Пуповац. Он је тако за аустријски дневни лист "Стандард" окарактерисао стање у региону послије хашке пресуде Анти Готовини и Младену Маркачу.

- Чини ми се као да смо се вратили у деведесете године. Дубоко сам забринут за српско-хрватске односе, положај српске заједнице у Хрватској и демократизацију политичких вриједности - изјавио је Пуповац и додао да пресуда није схваћена као слобода за двојицу генерала, већ као ослобађање од кривице и побједа оне политике од које се Хрватска дистанцирала 2000. године.

Загребачки суд

Србин покушао бјекство кроз прозор

ЗАГРЕБ - Српски држављанин Саша Маријанчевић (32) извео је у суботу спектакуларан покушај бјекства из суда у Загребу, гдје је требало да буде саслушан због крађе аутомобила, пренијеле су агенције писање хрватских медија.

Маријанчевић је скочио кроз прозор Жупанијског суда на Зрињевцу у центру Загреба током саслушања пред истражним судијом. Претходно је спрејом са сузавцем, који је успио да прокријумчари, попрскао правосудног полицајца и пред судијом, замјеником општинског тужиоца и својим адвокатима почео да виче да има бомбу и да ће је бацити.

Осумњичени се затим затрчао према прозору, разбио спољно стакло и провукао се кроз уско окно. Осумњичени се потом затрчао према жељезничкој станици, али га је убрзо ухапсила патрола полиције и вратила га у суд.

Црна Гора

Заплијењено 36 килограма сканка

БАР - Црногорска полиција је у сарадњи са службеницима Управе царина и полицијом Албаније на граничном прелазу Сукобин - Мурићани заплијенила око 36 килограма сканка, који је био сакривен у путничком возилу, саопштено је јуче из Управе полиције.

Полиција је обавила детаљан преглед путничког возила "мерцедес", албанских регистарских ознака, којим је управљао албански држављанин Г. Ц. (29) из Пуке, а у бункеру, испод пода возила, пронашли су 46 PVC паковања у којима се налазило око 36 килограма суве биљне материје за коју се претпоставља да је опојна дрога сканк.

ДОБРА ВИЈЕСТ

ОСИЈЕК

Осјечка полиција и ватрогасци спасили су 55-годишњу жену из напуштеног пословног простора, гдје је затворио њен 53-годишњи партнер. Након што је закључана у пословни простор у центру Осијека, жена је запомагала. Позвана је полиција, па затим и ватрогасци, који су пресјекли ланац којим су била закључана врата пословног простора.

ЗАДАР

Једно лице погинуло је у пожару на броду у задарској ували Јазине. Задарски ватрогасци јуче су рано добили дојаву да гори брод недалеко од градског моста. Пожар на броду "Мол" око пет часова је угашен. У кабини брода пронађено је тијело непознате мушке особе, јавили су хрватски медији.

ЛОША ВИЈЕСТ

Италијанска полиција ухапсила држављане Црне Горе и Македоније

Албанци главни екзекутори у "Ндрангети"

Истрага показала да су двојица Албанаца били снајперисти за вријеме рата на простору бивше Југославије. На основу тога били ангажовани у калабријској мафији, која им је плаћала неколико хиљада евра по "глави"

СКОПЉЕ, РИМ - Италијанска полиција ухапсила је двојицу Албанаца који су извршавали наручена убиства за озлоглашени италијански криминални клан "Ндрангета", пренио је јуче македонски лист "Вечер" писање италијанских медија.

"Вечер" преноси да је ухапшен Арбен Ибрахим (28) из Црне Горе и Васвија Белули (30) из Македоније.

Двојица Албанаца налазе се иза решетака у истражном затвору, откад их је италијанска полиција ухапсила у области Калабрија, гдје је и сједиште "Ндрангете". Они се сумњиче да су били професионалне убице ангажоване у тој мафијашкој организацији.

Истрага је показала да су двојица Албанаца били снајперисти за вријеме рата на простору бивше Југославије. На основу тога били су ангажовани у калабријској мафији, која им је плаћала неколико хиљада евра по "глави".

РАЗОТКРИВЕНО
неколико ликвидација иза којих стоје Албанци

Истрага италијанских власти почела је од неуспјешног покушаја ликвидације Френсиса Скруглија у фебруару ове године у Валенсији. Истрага је показала да иза покушаја ликвидације могу стајати двије мафијашке групе "Патанија" и "Пицопизани".

Истражни органи успјели су да разоткрију неколико ликвидација и покушаја ликвидација иза којих стоји група "Патанија", један од водећих огранака "Ндрангете", а које су организовали двојица снајпериста из ЈНА.

И док је полицијска истрага трајала, Скругли није успио да се спаси, јер су га крајем марта ликвидирала двојица ухапшених.

Италијанска полиција открила је да су двојица атентатора обављали прљаве послове за "Патанију" и били су задовољни и са по неколико хиљада евра за убиство. Албанци су праћени неколико мјесеци и када су сакупљени докази, "пало" је хапшење. Ухапшени су у граду Канино, а полиција је код њих пронашла оружје и муницију.

Током истраге ухапшено је укупно 11 особа осумњичених да су повезани са "Ндрангетом", који су радили као логистичари, организатори или извршиоци убистава.

"НДРАНГЕТА"

Приоритет "Ндрангете" је трговина кокаином, а споредне и попратне активности су изнуде и прање новца. Познати су по бруталности, а италијански и свјетски експерти за борбу против организованог криминала тврде да ова организација годишње обрне невјероватних 44 милијарде евра.

Етнички инциденти у Скопљу уочи обиљежавања дана албанске заставе

Дјеца претучена, застава спаљена

СКОПЉЕ - Неколико Албанаца претукло је у суботу групу македонске дјеце, а нешто прије тог инцидента и Скопљу је спаљена застава Македоније.

Оба инцидента догодила су се у скопским насељима у којима живе грађани мјешовитих етничких заједница, пред обиљежавање дана албанске заставе, пренијеле су јуче агенције.

Како је саопштио МУП Македоније, у насељу Чаир већа група људи скинула је македонску заставу и запалила је, а нешто касније у насељу Ченто група од 30-ак људи претукла је неколико дјеце. МУП није коментарисао етничку припадност учесника у овом инциденту, али, према медијима, у групи су били етнички Албанци, а претучена дјеца су Македонци. Полиција је најавила истрагу о овом инциденту.

ИНЦИДЕНТИ
у насељима мјешовитих етничких заједница

Етничке тензије догодиле су се уочи обиљежавања 100. годишњице независности албанске државе, а медији наводе да су по Скопљу на сваком ћошку биле окачене албанске заставе.

Током посјете македонском премијера Николе Груевског Тирани Албанци су погодили његов аутомобил јајетом и пластичним чашама, а једна особа је, како је приказано на једном снимку на "Јутјубу", запалила македонску заставу.

Свијет

TOP STORIES CNN

Кинески авион "шењанг J-15" успјешно је јуче слетио на први кинески носач авиона "Лиаонинг", преноси новинска агенција Синхуа, позивајући се на неименовани извор у поморској служби. Ова вјежба означава почетак летова борбеног авиона J-15, ловца-бомбардера који је произвела Кина инспирисана руским авионом "сухој-33" и почетак активне употребе првог кинеског носача авиона.

Протести у Египту против нових предсједникових овлашћења

Нова револуција руши Морсија

Хиљаде људи изашло на улице, док их власт и овога пута свим средствима покушава растјерати. Врховно судско вијеће затражило од Морсија да се "дистанцира од декрета који нарушава ауторитет правосуђа"

Хиљаде демонстраната на тргу у Каиру

ФОТО: РОЈТЕРС

КАИРО - Ни двије године послије свргавања Хосније Мубарака, Египат је захватила нова револуција, јер је јуче на Тргу Тахрир, трећи дан заредом, било окупљено хиљаде демонстраната који протестују против нових овлашћења предсједника Мухамеда Морсија.

Протести су кренули након што је демократски изабрани предсједник, исламиста Мухамед Морси, донио декрет којим себи даје фараонска овлашћења, што је изазвало осуде и критике судија и опозиције, а хиљаде људи је изашло на улице, док их власт и овог пута свим средствима покушава да растјера, јавиле су агенције.

Морси се декретом практички проглосио безгрешним, утврдивши да ни правосуђе над њим нема надлежности.

У СУКОБИМА с полицијом повријеђено више од стотину људи

Египатске судије одржале су конференцију за штампу на којој су грађане позвали да изађу на улице и мирним протестима затраже рушење Морсијевог едикта.

Врховно судско вијеће затражило је од Морсија да се "дистанцира од декрета који нарушава ауторитет правосуђа". Судско вијеће од Морсија такође тражи да поништи декрет, који називају "незабиљеженим нападом на независност правосуђа".

Протести су кренули одмах након што је Морси у четвртак обзнанио своју одлуку. На улице је изашло више десетина хиљада Египћана. У више наврата полиција их је растјеривала па је на Тргу Тахрир на демонстранте испаљиван и суза вац. У сукобима с полицијом повријеђено је више од стотину људи.

"Муслиманско братство" позвало је јуче Египћане да изађу на демонстрације широм земље у знак подршке предсједнику.

Египатски предсједник издао је у четвртак декрет којим је себи дао широка овлашћења без могућности жалби, онемогућио распуштања парламента у коме доминирају исламисти, смијенио државног тужиоца и наложио поновна суђења државним званичницима из доба владавине свргнутог предсједника Хосније Мубарака.

Мада надлежна парламентарна Комисија за израду новог устава наводи да "Морсијеве мјере имају за циљ заштиту револуције", декрет је изазвао пометњу међу секуларним, неисламским политичких групама које најављују уличне протесте да натјерају Морсија да се повуче с власти.

У Суецу и Александрији запаљена су сједишта Морсијеве странке, политичког крила Муслиманског братства - Партије слободе и правде.

БЕРЗА

Усљед опште несигурности и продубљивања политичке кризе у земљи изазване издавањем декрета предсједника државе, индекс акције драстично је пао и берза је затворена.
Индекс акција на берзи је пао за готово 9,5 одсто до поднева, чиме су губици на египатској берзи међу највећим од бурних дана и недјеља послије свргавања бившег предсједника Хосније Мубарака. Берза је суспендовала трговање пола сата пошто је услиједила интензивна продаје акција.

Вијести

Грчка

Филмска пљачка у Атини

АТИНА - Четири наоружана разбојника украла су у суботу увече 115.000 евра из канцеларија двије нафтне компаније у Атини и послије размјене ватре са полицијом успјела да побјегну, јавиле су јуче агенције. Филмска пљачка одиграла се у атинском предграђу, када су нападачи украденим аутомобилом разбили врата на згради и уз помоћ саучесника на мотоциклу, који је носио сјекиру, упали у канцеларије двије нафтне компаније. Уз пријетњу "калашњиковима" од службеника су узели новац и побјегли послије пуцњаве са полицијом.

САД

Пожар у Стејт департменту

ВАШИНГТОН - У пожару који је избио јуче у сједишту Стејт департмента у Вашингтону тешко су повријеђена три радника који су радили на одржавању зграде, саопштиле су власти. Портпарол ватрогасне службе Лон Волс рекао је да је пожар избио у цјевоводу на седмом спрату и да су радници успјели да га обуздају прије доласка ватрогасаца, али да су тројица од њих тешко повријеђена. Један радник има повреде опасне по живот, док су још двојица ван животне опасности, додао је Волс. Сва тројица налазе се у болничком центру у Вашингтону.

Атина

Дубоки џепови митрополита

АТИНА - Грчке пореске власти потврдиле су писање атинских медија да двојица грчких архијереја на свом рачуну имају више од пет милиона евра и да нису у стању да објасне поријекло тог новца. Имена митрополита нису саопштена и поред притиска јавности, али и црквених кругова, само је наведено да су из Атике. Они су позвани да што прије дају објашњење, преноси је Вјерска информативна агенција. Претпоставља се да новац потиче од "утаје или корупције", јер у "нормалним околностима" ниједан архијереј не може да стекне толики иметак.

СВИЈЕТ УКРАТКО

Изгорјело 112 људи у фабрици у Бангладешу

ДАКА - У пожару у фабрици конфекције у Даки, погинуло је најмање 112 људи, претежно радница, јер је ватра захватила седмоспратну фабрику, пренијеле су агенције.

- Пожар у локалној компанији "Тазрин фешенс" избио је у суботу увече и до јуче ујутру, ватрогасци су пронашли стотину беживотних тијела - потврдио је директор за операције ватрогасног одјељења, мајор Мохамед Махбуб. Он је додао је да још 12 људи које је претрпјело повреде послије искакања из зграде како би побјегли од ватре, касније преминуло у болницама и најавио да би број погинулих могао да порасте и да се наставља потрага за тијелима жртава.

Одржани регионални избори у Каталонији

МАДРИД - У Каталонији су се јуче одржавали регионални избори од којих страхује Мадрид, јер је предсједник Каталоније Артур Мас поручио да ће у случају побједе расписати референдум о независности Каталоније.

Према његовим ријечима, самостална каталонска држава са 7,5 милиона грађана, била би седма најбогатија земља у ЕУ по становнику.

Реагујући раније на идеју о референдуму у Каталонији и побједи сепаратистичког фронта у Баскији, премијер Маријан Рахој је упозорио да је највећа грешка коју би Шпанци могли да учине то да економској кризи додају политичку и институционалну кризу.

Шесторо ухапшено због корупције у Бразилу

БРАЗИЛИЈА - У оквиру истраге о корупцији, бразилска полиција је ухапсила личну секретарицу бившег предсједника Луиса Инасија Луле да Силве и још пет високих званичника, пренијеле су јуче агенције.

Шесторо ухапшених се сумњиче да су разрадили систем у коме су потчињенима наређивали да праве лажне извјештаје у корист одређених компанија.

- Систем је откривен пошто је један службеник суда прошле године признао да је узео 150.000 долара да напише лажни технички извјештај у корист једне штедитерске компаније да би се касније покајао - изјавио је шеф федералне полиције Роберто Тронкон Филo.

Бањалука

ВИЈЕСТИ ИЗ ПОРОДИЛИШТА

5 дјевојчица **4** дјечака

Завршена тродневна Међународна изложба ситних животиња

Голубови и кунићи одушевили најмлађе

Посјетиоци су могли видјети више од 750 голубова, 50 експоната живине, 30 кунића, 25 птица, али јуче су могли и да купе неке од ових животиња, каже Новаковић

ПИШЕ: НЕДА ДРЕЧ
nedad@glassrpske.com

ФОТО: Г. ШУРЛАН

Учествовало више од 100 излагача

Више необичних врста голубова, кунића, птице, перади и рибице окупиле су током викенда у кругу "Чајавца" више од хиљаду Бањалучана који су дошли како би разгледали, али и купили неке од ових ситних животиња.

Шеснаеста међународна изложба ситних животиња у организацији градског Удружења одгајивача и љубитеља ситних животиња трајала је од петка до недјеље, а окупила је више од 100 излагача из Републике Српске, ФБиХ, Црне Горе, Србије и Хрватске.

- Посјетиоци су могли видјети више од 750 голубова, 50 експоната живине, 30 кунића, 25 птица, али јуче су могли и да купе неке од ових животиња - рекао је секретар Удружења Богољуб Новаковић и додао да су и берза и изложба привукле велики број Бањалучана.

Све животиње, а посебно зечеви, највише су занимали најмлађе посјетиоце који су радознало вирили кроз кавезе и покушавали да додирну неке од њих.

Седмогодишњи Марко рекао је да никада није видио толико животиња на једном мјесту, а најљепши су му, каже, зечеви, које је до сада гледао само на телевизији.

ИЗЛОЖЕНО
750 голубова

- Нисам никада раније видио зеца уживо. Волио бих да ми тата купи једног, јер ми је то најљепша животиња - испричао је мали Марко.

Излагача, као и експоната, било је много, али су само неки од њих могли бити награђени као шампиони. За најљепшег голуба изложбе стручни жири прогласио је померанског гушана власника Младена Влачине из Приједора, који, како каже, голубове узгаја цијели живот.

- Прије 20 година сам почео узгајати ову њемачку врсту голубова. Као дијете сам почео да узгајам голубове и тако сам наставио до данас. Брига о њима захтијева много новца, али када се нешто ради из љубави, није тешко - казао је Влачина и додао да сада има више од 50 бијелих и плаво-бијелих померанских гушана.

Побједници

Побједник специјализоване изложбе за сисачког превртача је голуб Јовице Марчете из Бањалуке, најљепши бачки превртач голуб Јана Шранке из Бачке Паланке, а када су комаронски превртачи у питању, шампион голуб ове врсте био је љубимац Зденка Иваниша из Бихаћа.

Јан Шранка из Бачке Паланке бави се одгојем бачких превртача више од 30 година, а на изложби је представио 20 примјерака ове врсте голуба.

- Много сам заволио бачког превртача и не вјерујем да ћу икада одгајати неку другу врсту голуба. Набавио сам их када сам имао 12 година и не може се описати колико заволите те прелијепе животиње - казао је Шранка.

Сви они који нису посјетили ову изложбу моћи ће видјети различите врсте птица на државној изложби птица која ће бити одржана од 29. новембра до 2. децембра код Градског моста.

Покровитељ ове изложбе био је Савез одгајивача ситних животиња Републике Српске.

ГРАДСКИ ВОДИЧ

Важни телефони

Информације	1185
Хитна помоћ	124, 230- 620
Ватрогасци	123
ЦЈБ	122, 337-100
Тачно вријеме	125
Метеоролошка станица	307-943
S.O.S. телефон (Линија за помоћ жртвама насиља у породици)	1264

болнице

Паприковац	342-100
Поликлиника	247-333

ординације

Деамедик	309-221
Еуромедик	463-025
Интермедик	216-661
Јелена	324-310
Фирена	437-222

превоз

Аутобуска станица	315-355
Жељезничка станица	301-229
Аеродром Бањалука	535-210
Билетарница (центар)	315-867

taxi

novi patrol taxi
вашег града
1533
SVE JE NOVO OSIM CIJENA !
patrol.taxi@mail.com

инспекција

Санитарна	244-475
Тржишна	244-479
Инспекција рада	244-479
Просвјетна	334-600
Комунална	306-464
Републичка управа за инспекцијске послове	334-627
Републички девизни инспекторат	300-434

кварови

Пријава кварова	258-686
Кварови на телефонима	1275

хотели

"Босна"	215-775
"Палас"	218-723
"Идеја"	217-444
"Видовић"	217-217; 245-800
"Цезар"	326-400
"Гранд"	380-105
"Мериот"	222-870; 217-801

РЕПЕРТОАР

БИОСКОПИ МУЛТИПЛЕКС "ПАЛАС"

СМРТ ЧОВЈЕКА НА БАЛКАНУ
Жанр: комедија, драма
Улоге: Емир Хаџихафизбеговић, Радослав Миленковић, Наташа Нинковић
Термини: 17, 18.45, 20.30, 22.15

АРГО
Жанр: драма, трилер
Улоге: Бен Афлек, Брајан Кренстон, Џон Гудмен
Термини: 20, 22.30

ДЈЕЦА
Жанр: драма
Улоге: Марија Пикић, Исмир Гагула, Никола Ђуричко
Термини: 18

СУМРАК САГА: ПРАСКОЗОРЈЕ 2
Жанр: фантазија, авантура
Улоге: Кристен Стјуарт, Роберт Патинсон
Термини: 13, 15.30, 17.45, 20.15, 22.30

АРТИЉЕРО
Жанр: комедија
Улоге: Јован Коларић, Ана Коњовић, Небојша Глоговац
Термини: 17.15, 20

ОТКРОВЕЊЕ 3D
Жанр: хорор, трилер, фантазија
Улоге: Шон Бен, Кери-Ен Мос
Термини: 16

ГУМЕНИ ТАРЗАН
Жанр: анимирана комедија
Улоге: Џенс Андерсен, Бјерн Хенриксен
Термини: суботом и недјељом у 11.15

СКЈФАЛЛ 007
Жанр: акција
Улоге: Даниел Креиг, Хален Мекрори
Термини: 16.45, 19.15, 22, суботом и недјељом у 13.15

МАРКО МАКАКО
Жанр: анимирани, комедија
Термини: суботом и недјељом у 12

АСТЕРИКС И ОБЕЛИКС У БРИТАНИЈИ 3D
Жанр: комедија, авантура
Улоге: Жерар Депардије, Едуард Бер
Термини: суботом и недјељом у 12.15, 14.30

ХОТЕЛ ТРАНСИЛВАНИЈА
Жанр: комедија, анимирани
Улоге: Адам Сендлер, Енди Семберг
Термини: суботом и недјељом у 13.45

ПРИЧА О САЊАРУ
Жанр: анимирани, авантура
Улоге: Роби Дајмонд, Дебра Репаши
Термини: суботом и недјељом у 11.30

НАРОДНО ПОЗОРИШТЕ РС
"Кривица" Сцена Петар Кочић, 27. новембра у 20.30

МУЗЕЈ РЕПУБЛИКЕ СРПСКЕ
Стална изложбена поставка "Од праисторије до савременог доба"
Мултимедијална изложба "Јасеновац"
Изложба "Конзерваторски досије"
Изложба "Рибе, водоземци и гмизавци наших крајева"

МУЗЕЈ САВРЕМЕНЕ УМЈЕТНОСТИ
Изложба "Шта се десило са Збирком Драгиње и Воје Терзић"

ГАЛЕРИЈА УДАС
"Јесен графике 2012"
Изложба графика Наташе Јованић

Маркети бирају најљепше новогодишње цртеже

У свим "Темпо", "Макси" и "Мини макси" маркетима до 20. децембра отворен је конкурс за избор најљепших новогодишњих цртежа. - Малишани своје цртеже са новогодишњим мотивима могу оставити у било ком "Темпо", "Макси" или "Мини макси" маркету. За ауторе најљепших, најкреативнијих и најмаштовитијих новогодишњих цртежа припремљене су занимљиве и вриједне награде - саопштено је из ова два центра.

А. П.

ФОТО: В. ТРИПИЋ

Становници апелују на полицију да појачају контроле

Становници Петрићевца избјегавају прелазе на западном транзиту

Пасареле мјесто за пијанчење

Када сам прошлог викенда прелазила преко пасареле, затекла сам групу људи како сједе у ћошку код степеница и пију. Почели су ми свашта говорити, па сам се морала вратити, каже Васиљевићева

ПИШЕ: АЛЕКСАНДАР ПОПОВИЋ
aleksandarp@glassrpske.com

Пасареле на западном транзиту ноћу су често мјесто гдје се окупљају групе пијаница, па већина грађана у вечерњим часовима избјегава да овуда пролази.

- Често користим пасарелу јер живим на Петрићевцу, али у вечерњим часовима не смијем сама овуда да прођем јер сам имала неколико непријатних ситуација са групом младих који су се ту опијали. Они су у подножју пасареле пили алкохол, па када сам пролазила свашта су ми добацивали. На тим мјестима ујутру осване гомила стакла од флаша које они слупају - рекла је Бањалучанка која није хтјела да јој објавимо име.

Додала је да полиција треба да контролише пасареле и спријечи пијанице да се ту окупљају.

КОНЗУМИРАЊЕ алкохола на јавном мјесту није забрањено

Њена суграђанка Славица Васиљевић такође тврди да је имала непријатан сусрет са пијаницама.

- Када сам се за викенд враћала кући из града, прелазила сам преко пасареле и затекла групу људи како сједе у ћошку код степеница и пију. Почели су ми свашта говорити, па сам се морала вратити и прећи преко саобраћајнице јер нисам смјела проћи крај њих. Недавно се мој комшија потукао са неколицином њих, јер су га вријеђали када је крај њих пролазио - истакла је Васиљевићева.

У Центру јавне безбједности истичу да не могу спријечити конзумирање алкохола на јавном мјесту, осим уколико се у пијаном стању не причини неки прекршај.

- Према одредбама Закона о јавном реду и миру Републике Српске, само конзумирање алкохола на јавним мјестима није забрањено те у складу са тим нису прописане ни казне за таква понашања. Полицијски службеници поступају у складу са својом надлежношћу поштујући законске одредбе само уколико грађани који су под утицајем алкохола наруше јавни ред и мир или изврше кривично дјело - рекли су у ЈЈБ Бањалука.

ШАРАЊЕ

У Одјељењу за стамбене и комуналне послове и послове саобраћаја истичу да неодговорни грађани често шарају по пасарелама.

- Завршено је уређење пасареле на западном транзиту која спаја улицу Милана Радмана са Његошевом улицом. Радови су обухватили бојење зидова и металне ограде. Укупна вриједност изведених радова износи 62.288 марака. Нажалост "боја се није ни осушила" а неки наши суграђани су ишарали дијелове пасареле - рекли су у овом одјељењу.

АНКЕТА

Питали смо суграђане да ли су задовољни квалитетом саобраћајница

Превише возила на преуским улицама

Јелена Дамјановић, професор

- Што се тиче ширег центра града, квалитет саобраћајница је на задовољавајућем нивоу, али мислим да су постојеће саобраћајнице ипак преуске за овако велики број аутомобила у граду.

Здравко Ристић, пензионер

- У неким дијеловима града саобраћајнице су реконструисане и квалитетне, док у другим то није случај. Конкретно, што се тиче саобраћајнице преко Градског моста лоше је одрађена иако је недавно реконструисана.

Миљана Ракић, студент

- Мислим да су саобраћајнице у неким удаљенијим насељима као што су Куљани уске и требало би их проширити и изградити тротоаре, а када је центар града у питању, улице нису предвиђене за овај број становника.

Славко Паспаљ, пензионер

- Мислим да постојеће саобраћајнице задовољавају потребе свих учесника у саобраћају, али ипак би их требало проширити због великог броја возила која свакодневно учествују саобраћају.

ПРИПРЕМИЛА: НЕДА ДРЕЧ

ФОТО: Н. ДРЕЧ

ГРАДСКЕ ВИЈЕСТИ

Књиге на поклон

Захваљујући акцији прикупљања књига коју је организовало удружење "Здраво да сте", библиотека Основне школе "Јован Дучић" из Залужана богатија је за 300 наслова.

- Прикупљамо школске лектире намијењене библиотекама основних и средњих школа које се налазе у сеоским срединама. До сада смо сакупили око 300 различитих наслова, а сви који желе учествовати у овој акцији школске лектире могу донирати у Омладински центар "Здраво да сте" у улици Цара Лазара 1 или у главну канцеларију нашег удружења у улици Симе Матавуља 2 у насељу Анте Јакића код Музичке школе - рекли су у НВО "Здраво да сте". Акција прикупљања књига ће трајати до краја децембра.

Б. С. - Н. М.

Улица без тротоара опасност за ђаке

Становници МЗ Куљани незадовољни су јер до основне школе у овом насељу из правца Барловаца, није изграђен тротоар, због чега је угрожена безбједност ђака и пјешака који овуда свакодневно пролазе.

- Изградња овог тротоара од 2010. године је на листи приоритета ове мјесне заједнице, али до сада у ово ништа није инвестирано, осим редовног одржавања макадамских путева - рекао је предсједник Савјета мјесне заједнице Куљани Душко Мрђа.

Из Одјељења за комуналне и стамбене послове и послове саобраћаја рекли су да Оперативним планом за инвестиционо одржавање, модернизацију, реконструкцију и изградњу градских саобраћајница и некатегорисаних путева за ову годину нису планирани поменути радови.

- Обим инфраструктурних радова у 2013. години биће познат по усвајању буџета и програма уређења грађевинског земљишта и заједничке комуналне потрошње, крајем децембра ове године - казали су у Одјељењу.

Н. Д.

Плесно такмичење 2. децембра

Међународно плесно такмичење "Бањалука опен 2012" које под покровитељством града организује плесна школа "Болеро", биће одржано 2. децембра у дворани "Обилићево".

Директор плесне школе "Болеро" Сањин Бузација казао је да се до сада пријавило више од 700 такмичара из више од десет земаља.

- На такмичењу ће наступити плесачи од четири године па надаље у категоријама мини, дјеца, јуниори и сениори. О озбиљности и значају ове манифестације довољно говори чињеница да је ово 14. такмичење које организујемо, а Административна служба града наш турнир сваке године проглашава манифестацијом од значаја за град - рекао је Бузација.

Н. Д.

ПАЖЊА

Насеља и улице без струје

Због радова на електромрежи данас ће доћи до прекида у снабдијевању потрошача струјом у насељима Шарговац и Прањићи од 8.30 до 10.30, Павловац, Мотике, Сарачица, Чокорска поља, Штрпци, Тице, Дивљаци, Караула, Горња Пискавица, Славићка, Радосавка, Јошикова вода, Перван, Јаруга, Черге и Борковићи од девет до 14.30 и Драгочај и Шалићи од 11 до 13.30. Без струје ће бити и улице Новице Церовића и Саве Ковачевића и Уроша Предића од 8.30 до 13 часова, саопштено је из "Електрокрајине".

Н. Д.

Култура

Читајте...

Мери Ренолт
КРАЉ МОРА УМРИЈЕТИ

Драган Великић
BONAVIA

Легендарни бенд слави јубилеј

"Ролингстонси" започели мини-турнеју

ЛОНДОН - Легендарни "Ролингстонси" јуче су послије петогодишње паузе, на сцени лондонске "О2" арене започели своју мини-турнеју којом прослављају педесет година постојања, јавио је Танјуг.

Пјевач Мик Џегер, гитаристи Кит Ричардс и Рони Вуд и бубњар Чарли Вотс наступиће на мини-турнеји од пет концерата - два у "О2" арени у Лондону и три у САД сљедећег мјесеца.

Пет концерата су врхунац догађаја који су организовани поводом 50 година од оснивања једног од најуспјешнијих и најтрајнијих бендова у историји рокенрола. Јубилеј је обиљежен и промоцијом фото-албума, те са двије нове пјесме, музичким спотом, а снимљен је и документарни филм о овом чувеном бенду.

Српска књижевна задруга

Свечана академија за 120. рођендан

Милосав Тешић

БЕОГРАД - Српска књижевна задруга обиљежиће 120 година постојања свечаном академијом која ће бити одржана вечерас у 20 часова на великој сцени Народног позоришта Београд, саопштено је из Српске књижевне задруге.

Богат књижевно-умјетнички програм и истакнути умјетници увеличаће ову свечаност. У свечаном програму учествоваће академски хор "Иво Лола Рибар", балетски умјетници, глумци Љиљана Благојевић, Иван Босиљчић и други, као и пјесници Матија Бећковић, Добрица Ерић, Милосав Тешић...

Српска књижевна задруга је у вријеме оснивања била први модерни издавач у Србији.

А. М.

Одржан концерт дуа Кобал - Златар

БАЊАЛУКА - Концерт флаутисте Цвете Кобала и пијанисте Јакше Златара одржан је у суботу увече у концертној дворани Банског двора културног центра.

Бањалучка публика уживала је у композицијама писаним за флауту и клавир. На концертном програму овог дуа нашле су се композиције Франциоса Куперина, Нела Милотија, Астора Пиазоле, Сергеја Прокофјева, Франка Мартина...

Кобал из Љубљане и Златар из Загреба одржали су велики број солистичких наступа са бројим оркестрима у Европи, а за умјетнички рад добили су одличне оцјене критичке публике.

У суботу је такође у вијећници Банског двора одржана и промоција књига и методичних приручника за клавир професора Јакше Златара у едицији "Библиотека и пијанизам" Бањалучке филхармоније.

А. М.

Александар Стојковић (лијево) у представи "Дјелидба"

ФОТО: "ГЛАС СРПСКЕ"

Глумац Александар Стојковић за "Глас Српске" о награди у Брчком

Жири публике одлучује срцем

Награда је круна рада, мада је понекад и ствар компромиса. Некада заслужиш награду, па је не добијеш, а други пут се деси супротно, каже Стојковић

ПИШЕ: АЛЕКСАНДРА МАЏАР
aleksandram@glassrpske.com

БАЊАЛУКА - Људи из публике одлучују срцем, јер су они, прије свега, љубитељи позоришта, тако да се руководе емоцијом која их занесе према неком лику. Стручни жири посматра глумце са занатске стране, јер то су људи из струке који лако пронађу и најмању грешчицу.

Рекао је ово за "Глас Српске" глумац Народног позоришта Републике Српске Александар Стојковић Пикси, који је добио награду публике на 29. сусретима позоришта БиХ у Брчком.

Стојковић је одушевио публику тумачећи лик Суље Сједића у представи "Дјелидба" по тексту Скендера Куленовића у режији Марка Мисираче у продукцији Позоришта Приједор.

- Признања су јако важна и представљају сатисфакцију, а најбитније је да их онај који их добије не схвати погрешно - каже Стојковић.

Сматра да награда обавезује глумца да напредује и да се доказује, јер каже да глумац и у осамдесетој години играјући на сцени преиспитује свој рад.

- Награда је круна рада, мада је понекад и ствар компромиса. Некада заслужиш награду, па је не добијеш, а други пут се деси супротно - казао је глумац.

Стојковић сматра да је стручни жири фестивала у Брчком могао боље да оцијени представу "Дјелидба".

ПОЧЕО рад на представи "Кухиња"

- Представа је заслужила да буде крунисана још нечим, јер смо уложили велики труд и дуго смо је припремали - каже глумац и наглашава да само са осталим глумцима из представе може да се допадне публици и да ту улогу одигра на најбољи начин.

Сједић из представе "Дјелидба" је секретар комитета у малом селу у БиХ у коме послије Другог свјетског рата долази до дјелидбе.

- У село стиже помоћ од Американаца, а три стара манипулатора покушавају да је узму само за себе, намјерно заборављајући народ - рекао је Стојковић.

Он је открио да је почео рад на представи "Кухиња" у режији Младена Матерића.

- Имали смо десет дана пробе, па ћемо наставити са радом у јануару. Представа ће бити веома занимљива и специфична, јер је Матерић један од редитеља са којим је интересантно радити и којег глумци воле - казао је Стојковић.

УЛОГА У ФИЛМУ "МОНТЕВИДЕО"

- У октобру сам учествовао у снимању другог дијела филма "Монтевидео, Бог те видео". Играм конзула Краљевине Југославије у Марсељу који дочекује фудбалере. Атмосфера на снимању је била одлична, као и сарадња са екипом филма - каже Александар Стојковић.

Поставка у приједорском Музеју Козаре

Изложене слике и цртежи Катарине Ђорђевић

ПРИЈЕДОР - Изложба слика и цртежа академске сликарке Катарине Ђорђевић, која је отворена у петак у Музеју Козаре у Приједору, обухвата 35 слика и цртежа које ће публика моћи да погледа до 20. децембра.

Кустос умјетничке збирке Музеја Козаре Алекса Милић рекао је да је Ђорђевићева врстан цртач и сликар.

Катарина Ђорђевић каже да је публици представљен дио циклуса којим се бави девет година.

ЦИКЛУС обухвата 35 радова

- На мојим сликама присутан је интензивни колорит јер долазим са југа Србије, а и путовала сам у крајеве гдје јарке боје доминирају - казала је Ђорђевићева.

Директор Музеја Миленко Радивојац каже да је изложба резултат опредјељења ове институције да сваке године угости некога од учесника ликовне колоније "Сретен Стојановић", која се на Козари одржава сваког августа посљедњих осам година.

- Музеј Козаре је саорганизатор ове ликовне колоније. Прошле године је на колонији учествовао отац Катарине Ђорђевић који је, као и она, професор на Ликовној академији у Нишу - подсјетио је Радивојац.

С. Т.

Катарина Ђорђевић

Херта Милер: Овогодишњи Нобел је катастрофа

СТОКХОЛМ - Херта Милер, добитница Нобелове награде за књижевност за 2009. годину, оцијенила је да је додјељивање те награде писцу Мо Јану ове године "катастрофа која никад није смјела да се догоди" и оптужила кинеског писца за пружање подршке оштрим законима цензуре у Кини, јавио је Танјуг. У интервјуу објављеном у шведском дневнику "Дагенс Нјетер", Херта Милер, поријеклом из Румуније, чија је дјела углавном обиљежила борба против Николае Чаушескуа, рекла је да "јој је дошло да заплаче" када је чула ко је добитник Нобелове награде за књижевност за 2012. годину.

Редитељ и драматург Небојша Брадић о мјузиклу Силвестера Леваија

Моја Ребека је другачија од Хичкокове

ФОТО: ГЛАС СРПСКЕ

Небојша Брадић

Велики изазов преместити једну причу која је лоцирана у Енглеску тридесетих година у рокенрол стил мјузикла. Роман нам је понудио врло добру причу о младој жени која има проблем идентитета

ПИШЕ: АЛЕКСАНДРА РАЈКОВИЋ
aleksandrar@glassrpske.com

БЕОГРАД - Мјузикл "Ребека" Силвестера Леваија има врло специфичну музику која се креће од класике до рокенрола. Велики је изазов преместити једну причу која је лоцирана у Енглеску тридесетих година у рокенрол стил мјузикла. Моја Ребека се разликује од Хичкокове јер је он искористио један сегмент тог великог романа, чак се и неких ствари клонио сходно својој адаптацији.

Рекао је ово за "Глас Српске" редитељ и драматург Небојша Брадић, који у Опери и театру "Мадленијанум" режира мјузикл "Ребека", инспирисан културним истоименим романом Дафне ди Морије по којем је чувени Алфред Хичкок снимио филмски класик који се сматра ремек-дјелом свјетске кинематографије. Музику и оркестрацију за Брадићеву "Ребеку" урадио је Силвестер Леваи, а либрето и стихове Мајкл Кунц. "Ребека" је подухват великог ансамбла.

- Роман нам је понудио врло добру причу о младој жени која долазећи у високо друштво и постајући његов члан има проблем идентитета. Да би спознала себе, мора прво да сазна ко је њена претходница - Ребека, коју никако не може да досегне. Да би открила тајну Ребекине смрти, мора да прође веома тежак пут. Са једне стране то је романтична прича, а са друге драма која говори о смрти - каже Брадић.

Истиче да га је највише инспирисала психолошка основа романа.

ИСТОИМЕНИ филм ремек-дјело

- Реч је о психоаналитичком роману који покреће и причу о Плавобрадом и гримовске бајке. Оно што је специфично за рад на мјузиклу јесте усклађивање свих елемената продукције, приче, музике, сценографије, костима и свега што даје спектакуларност том жанру. Очекујем да ће на премијери "Ребеке" добра енергија ансамбла који је окупљен на пројекту бити представљена на најбољи начин - казао је Брадић.

Додаје да мјузикл има свој специфичан језик у односу на филм, јер сонгови морају да испричају причу.

- Полазиште за мјузикл био ми је роман зато што је Дафни ди Морије неке ствари написала верно времену у коме је стварала - рекао је Брадић.

Прича "Ребеке" прати богатог Енглеза Макса де Винтера и његову нову младу супругу која је у паници јер је "прогони дух" њене претходнице Ребеке у злослутном дворцу Мендерлеј. Свјетску премијеру мјузикл "Ребека" доживио је 2004. године у Токију, а 2006. и европску премијеру у Бечу.

"НОЋ У КАФАНИ ТИТАНИК"

Представа "Ноћ у кафани Титаник", коју је према приповијеткама Иве Андрића драматизовао и режирао Небојша Брадић, гостовала је у петак у Народном позоришту Републике Српске у Бањалуци, а у суботу у Позоришту Приједор.

- У представи "Ноћ у кафани Титаник" желели смо да постигнемо атмосферу која влада пред катаклизму у једном времену, а све се претапа у једну ноћ. Збивања која се некада реално догађају месецима, па чак и годинама, ставили смо у само једну ноћ у балканску крчму и у томе има и елемената фантастике - каже Небојша Брадић.

Оскаровац о новом дјелу

Анг Ли: "Пијев живот" најрискантнији филм

ЊУЈОРК - Драму "Планина Броукбек" о љубави између двојице каубоја неко би сматрао рискантном за снимање, али редитељ и оскаровац Анг Ли тврди да је његов нови филм "Пијев живот" о дјечаку који дијели чамац за спасавање са бенгалским тигром најрискантнији до сада, јавио је Танјуг.

Филм, који се од ове седмице приказује у америчким биоскопима, представља адаптацију истоименог бестселера Јана Мартела и сматран је немогућим за снимање.

Тајвански редитељ преузео је на себе тежак задатак да коришћењем компјутерски генерисане слике донесе на велико платно сензационални заплет, за шта му је требало годину и по.

Ли је изјавио да је снимање филма "Пијев живот" најтеже искуство у његовој каријери, али и најдуже због техничких потешкоћа.

Оркестар "Буена виста" у Београду

Портуондова заплесала на сцени

БЕОГРАД - Оркестар "Buena Vista Social Klub" одржао је концерт у препуној великој дворани Центра "Сава", а као специјалан гост на одушевљење публике наступила је чувена пјевачица Омара Портуондо, јавиле су агенције.

Кроз богат спој звукова и ритмова "сун монтуноса", "дансона", "ча-ча-ча", "болероса" и цеза, врсни музичари предвођени трубачем Гуахиром Мирабалом, лаутистом Барбаритом Торесом и тромбонистом Хесусом Агуахеом Рамосом провели су публику кроз историју кубанске музике.

Публика је на концерту у суботу увече уживала у традиционалној кубанској музици, блиској захваљујући веома популарним плесовима, у првом реду салси, али су се усудили да заиграју тек на инсистирање јединствене Омаре Портуондо.

Она је изазвала одушевљење када је заиграла са својим мужем, музичарем Папием Овиедом.

Вијести

Бањалука

Премијера "Дејтбука"

БАЊАЛУКА - Представа "Дејтбук", по тексту Марија Ћулума и у режији Владимира Ђорђевића, биће премијерно изведена вечерас у 20 часова на великој сцени бањалучког Дома омладине.

Продуцент "Дејтбука" је бањалучко Студентско позориште у копродукцији са ДИС театром, а публика ће у представи имати прилику да види и плесачице плесног клуба "Ориана и Ориа".

А. М.

Филм

"Принцезе" у Бањалуци

БАЊАЛУКА - "Дани француске културе" биће затворени вечерас у 18.30 часова пројекцијом филма "Ми принцезе од Клева" у Народној и универзитетској библиотеци Републике Српске.

Филм говори о реакцијама младих из марсељског гета на познати француски роман из 17. вијека "Принцеза од Клева" госпође Де Лафајет. Филм је на француском језику са титловима на енглеском.

А. М.

Загреб

Филм Саше Хајдуковића

ЗАГРЕБ - Филм "32. децембар" бањалучког редитеља Саше Хајдуковића биће приказан у загребачком биоскопу "Европа" у оквиру "Дана босанско-херцеговачког филма", јавиле су агенције.

Хајдуковићев филм чине три приче о паровима које се преплићу у бањалучкој новогодишњој ноћи.

Лос Анђелес

Умро Лари Хагман

ЛОС АНЂЕЛЕС - Глумац Лари Хагман, који се прославио по улози Џеј-Ара у америчкој сапуници "Далас", умро је у 82. години, саопштила је његова породица, јавиле су агенције.

Хагман је преминуо у петак у болници у Даласу од рака грла. Раније је боловао од рака јетре и цирозе, што је била посљедица дугогодишњег алкохолизма.

Разбибрига

Стоји капетан испред чете и прича војницима:
- Данас ћемо учити шта је то туп ударац. Туп ударац је када је узмем овај камен и бацим га горе и он када падне чуће се туп. И то се зове туп ударац.

Сви ћуте, тек се јави Цига: - А шта, друг капетан, ако ја узмем камен и бацим га а он падне у воду и чује се буђ?
- Слушај Циго, немој да ми мешаш родове. У пјешадији је - туп, а буђ ти је у морнарици!

Од трача до истине

Владина дјевојка ишла код врачаре!

Популарни водитељ Влада Станојевић отворио је душу и открио да вјерује у црну магију, као и у ванземаљце, те и да је његову дјевојку Мину излијечила врачара, пишу српски медији.

- Моју девојку је непрестано болела глава, толико да смо стално ишли од лекара до лекара. Коначно, рекли су јој да оде код неке врачаре, после чега јој је било много боље. Верујем у црну магију, али и у ванземаљце, јер сасвим сигурно нисмо сами на планети - изјавио је Станојевић у једној емисији , што нам је и објаснио.

- Па њу је једно време јако болела глава, ишла је код разних лекара и ништа јој није помогло. Онда су је одвели код неке жене и више је није болела глава.

Ја немам појма да ли су на њу бацили нешто или не, углавном је она отишла тамо, та жена је направила то нешто што она ради и после јој је већ било боље - прокоментарисао је водитељ за један лист.

Гласова кухиња

Пуњене свињске крменадле

Рецепт је из једне књиге која се зове" Кухиња без зидова".
Прије послуживања извадите чачкалице и послужите уз разно поврће или салату.

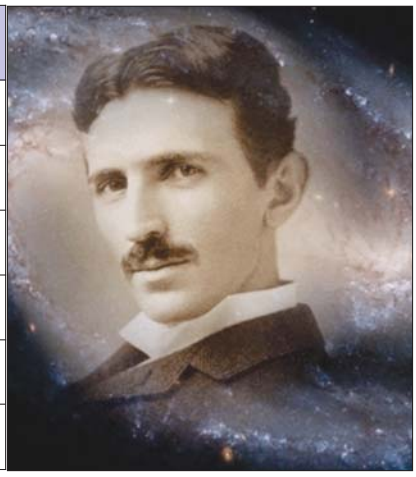

НЕУТРОН
РЕСОР ПРИ ВЛАДИ
ГЛУМАЦ СА СЛИКЕ
МАРОКО
НЕПТУН
МИЛЕНКО ОДМИЛА
РИЈЕКА У БИХ
МУЗИЧКИ ИНСТРУМЕНТ (мн.)
ЖЕНСКИ ПЈЕВАЧКИ ГЛАС
РЕОМИР
ВРСТА ЗАЧИНА
ТУНИС
АРГЕНТИНСКИ ФУДБАЛЕР САНТЈАГО
КРВНА ЖИЛА (мн.)
СУМПОР
ВРСТА ЈУЖНОГ ВОЋА
АМПЕР
БРИТАНСКА КЊИЖЕВНИЦА КРИСТИ
МЕТАР
КАЛИЈУМ
АМЕРИЧКИ ГЛУМАЦ МАЛДЕН
ПУСТИЊСКИ ВУК
КИСЕОНИК
ПИСАЦ АНРИЋ
ПОЛЕТ
МАТОРИ
УДАРИТИ, ТРЕСНУТИ (жарг.)
МОЋ У МИШИЋИМА
ТИЈЕЛА
ЖЕНСКО ИМЕ
НОТА СОЛМИЗАЦИЈЕ
БОР
"АНАБЕЛА БУКВА"
КАНЦЕЛАРИЈА
СТАРИЈИ СПОРТИСТА
ФРЕДОВ ДРУГАР ИЗ ЦРТИЋА
ЗАРАЗНА БОЛЕСТ
ГРАД У ГАНИ
ИТАЛИЈА КРАЋЕ
АМПЕР
ГРАД У АЗЕРБЕЈЏАНУ
РИЈЕКА У Ц. ГОРИ
АУСТРИЈА
ТЕЛУР
УЖИЧАНИН
ДИО НА МИКРОСКОПУ
ПРВАК У СПОРТУ
ДИО АТОМА (мн.)
ПЛАНИНА У СРПСКОЈ
САТУРН
ЖЕНСКО ИМЕ
ИМБЕЦИЛ, ИДИОТ (мн.)
ПОНД
ФОРДОВ АУТОМОБИЛ
МАРКА ЦИГАРЕТА
АНТЕНА
ОБОР ЗА СТОКУ, ТОР
3. И 5. САМОГЛАСНИК
МЈЕСТО У БИХ
ЕРБИЈУМ
ПРВО СЛОВО
Ф.К. ИЗ ГРЧКЕ
РЕОН
ПЛУТАЈУЋА ОЗНАКА НА МОРУ
КАУБОЈСКО УЖЕ
ГРАД У ФРАНЦУСКОЈ
АУТОР: БИТ
ЖЕНСКО ИМЕ
ТАЛАС
"КОЊСКЕ СНАГЕ"
МУШКО ИМЕ
4. И 1. САМОГЛАСНИК
СЛОВА ИЗА "П" И "З"
ГЛАДНИК, ХАЛАПЉИВАЦ
АУСТРАЛИЈСКА РАДИО СТАНИЦА
НОРВЕШКА
СТАРИЈА ВАЛУТА У ИТАЛИЈИ
ГЛУМИЦА МАНЧИЋ

Судоку

У празна поља распоредите бројеве од 1 до 9 али тако да у сваком реду и колони буду различити бројеви, а исто тако и унутар сваког квадрата 3x3.

Тежина: лако

2			7			3	8	9
				5				
		3	1			5		
	7					9		3
				9				
5		1					4	
		8			5	1		
				7				
9	3	6			4			5

Рјешење

2	1	5	7	4	9	3	8	6
9	6	7	8	5	3	4	1	2
8	4	3	1	2	6	5	9	7
4	7	2	5	8	1	9	6	3
3	8	6	4	9	2	7	5	1
5	9	1	6	3	7	2	4	8
7	2	8	9	6	5	1	3	4
1	5	4	3	7	8	6	2	9
6	3	9	2	1	4	8	7	5

РЈЕШЕЊЕ: Н, М, С, Б, МИНИСТАРСТВО, А, К, КАРЛ, О, ЕЛАН, ОШИНУТИ, СНАГА, ЈА, АБ, ВЕТЕРАН, БАКУ, ЕБОЛА, ИТА, ТАРА, А, ЕРА, АС, ЕЛЕКТРОНИ, С, ДРЕНКА, Г, ЈЏ, А, НУ, ЕР, АЕК, Р, ЛАСО, БОБАНА, КС, ВИТОМИР, ОА, АЛАВАЦ, РРР, ЛИРА, АНИТА,

Долази доктор до забринутог пацијента. Овај га пита: Докторе, шта ми је? Не знам, не знам... А кад ћете знати? Сутра послије обдукције.

Разговарају двије флаше пива, кад једна каже: "Ма, 'ајмо вечерас код мене - имам празну гајбу!"

Састојци

- око 1 кг свињских крменадли
- 50 гр сира едамера
- 50 гр шунке
- 2 јаја
- 1 кашика киселе павлаке
- 1 дл бијелог вина
- со, бибер, "вегета" брашно и мрвице уље за пржење

Припрема

1. Месо исијеците на дебље шницле и сваку зарежите са стране све до кости тако да отвор наликује на џеп.

2. Шницле натрљајте са соли, бибером и "вегетом" са свих страна па их оставите тако око двадесетак минута.

3. Шунку изрежите на коцкице, а сир изрибајте на крупнији рибеж. Све то измијешајте с једном кашиком павлаке и с тим филом напуните крменадле. Отвор причврстите чачкалицама.

4. На једну тацну или плитки тањир ставите брашно помијешано са мало мрвица у то уваљајте крменадле, умочите у умућена јаја и стављајте на вруће уље да се пржe док не порумене са свих страна.

5. Када су готове, извадите их из масноће у ватросталну здјелу или одговарајући лим. Вино разриједите са мало воде и излијте испод крменадли, покријте и ставите у угријану рерну на 180 степени. Оставите их у врућој рерни око пола часа. Може и мало дуже.

ЦИЈЕНЕ У КМ

сир едамер	0,6
шунка	
јаја	0,5
бијело вино	0,4
со, бибер, "вегета"	
брашно и мрвице	
уље за пржење	0,5

ЦИЈЕНА РУЧКА

9,5

Кутак за родитеље

Контрола домаће задаће

Када дијете тражи помоћ пружите му смјернице, а не одговоре. Давање одговора значи да ваше дијете неће научити да савладава задатак. Превише помоћи дјетету даје му до знања да ће неко други за њега обавити посао када год му буде тешко

Домаћи задаци понекад могу задати главобољу дјеци, али и родитељима. Доносимо неколико савјета за ефикаснију припрему и обављање школске домаће задаће.

Побрините се да ваше дијете има мирно, добро освијетљено мјесто за рад. Избјегавајте да ваше дијете ради домаће задатке уз телевизију или на мјесту гдје може бити ометано од стране осталих чланова породице.

Побрините се да ваше дијете има довољно материјала, као што су папир, оловке, књиге и остало. Питајте дијете да ли ће му бити потребан додатни прибор за будуће задатке и пројекте, те се потрудите да их има на вријеме.

Помозите свом дјетету да управља временом. Одредите вријеме за рад, и држите се тог распореда сваки дан. Не дозволите да дијете одгађа писање задаће до пред сами одлазак на спавање. Узмите у обзир вријеме викендом ако се ради о већим пројектима у школи или ако је градиво обимније. Ако задатак подразумијева групни рад са осталом дјецом из школе, такође је добро да за такве задатке одредите дане викенда.

Будите позитивни. Реците свом дјетету колико је школа важна. Ваш став о домаћој задаћи ће постати и став вашег дјетета.

Када ваше дијете ради задаћу, обављајте и ви ваше дневне задатке и обавезе. Покажите дјетету да се вјештине које учи односе на вјештине које ће му требати у будућности. Ако ваше дијете чита, читајте и ви. Ако ради математику, покажите му салдо банковног рачуна, чековну или штедну књижицу, тако ће разумјети зашто учи одређену област.

УЗМИТЕ у обзир вријеме викендом ако је градиво обимније

А када пита за помоћ пружити смјернице, а не одговоре. Давање одговора значи да ваше дијете неће научити да савладава задатак. Превише помоћи дјетету даје му до знања да ће неко други за њега обавити посао када год му буде тешко.

Када вас наставник савјетује да учествујете у обављању школских задатака, то и урадите. Неопходно је сарађивати с наставником. То показује дјетету да су школа и породица један тим. Слиједите упутства које даје учитељ.

Ако дијете само треба да уради задаћу, удаљите се. Превелика укљученост родитеља може поништити позитивне резултате домаћег рада. Домаћа задаћа је одличан начин да дјеца независно развију радне навике и вјештине учења које су им потребне цијелог живота.

ХОРОСКОП

Ован
(21.3 - 20.4)
Не оптерећујте се неважним стварима, јер имате пречег посла. Све данашње активности везане су за љубав и страст. Уколико се на тај начин не реализујете, покушајте да нађете компензацију у бављењу умјетношћу или уживању у њој. Будите стрпљивији према партнеру, не тражите све одмах.

Вага
(23.9 - 22.10)
Раздражљивост је посљедица претјеривања и неузвраћених емоција. Сами сте криви за односе са околином, првенствено са партнером. Пожељна је толеранција према његовим слабостима у оној мјери у којој је он толерантан према вашим. Обавезно се реализујте у нечему, јер улудо трошите таленте.

Бик
(21.4 - 20.5)
Функционишете са изразито појачаним сензибилитетом, који може бити мач са двије оштрице. Уколико савладате љубомору и агресију, уживаћете у чарима вољене особе. У противном, суочићете се са инхибицијама. Пожељно је прихватити партнерове мане. Не мијењате њега, већ себе. Дјелотворније је.

Шкорпија
(23.10 - 22.11)
Уживате у погодностима живота на свим пољима. Зрачите оптимизмом, љубав вам не недостаје, имате је у изобиљу, послови теку успјешно, чак је и повишица на видику. Не пропуштајте пословне прилике, јер касније могу уродити плодом. Ипак, поведите рачуна и о исхрани. Сало се таложи.

Близанци
(21.5 - 20.6)
Изузетно конструктиван дан. Имате наклоност звијезда у свим сегментима живота. Ваш лични хороскоп показује шта вам најлакше полази за руком, па се на том пољу ангажујте. Успјећете да остварите све замисли. Вријеме пред вама повољно је за нове послове, љубав и лијепе догађаје.

Стријелац
(23.11 - 20.12)
Нуде вам се прилике да напредујете. Ако их искористите, биће супер. Ове погодности утичу на консолидацију на више фронтова. Све зависи од тога колико сте активни и колико знате шта хоћете. Профитираће само они Стријелци који се довољно буду потрудили. Засучите рукаве.

Рак
(21.6 - 20.7)
Тренутно својим савјетима помажете, али чим обавите свој дио посла, остајете, као по обичају, сами. Пошто вас то стање одводи у болести, конструктивна лаж је прави спас. Направите списак неколико спремних одговора којима се ваља дистанцирати од нарстљиваца. Од сарадника још увијек слаба корист.

Јарац
(21.12 - 19.1)
Комуникативни сте сходно приликама. Уколико сте успјели да се отворите и кажете најближима шта вас мучи, испливаћете из проблема. Данас је Риба та која може да вам својим корисним идејама поједностави пут, али и да вас оптерети жељом за доминацијом.

Лав
(21.7 - 21.8)
У фази сте жеље за реализацијом талената и идеја. Звијезде вас у томе својски подржавају, па успијевате да у свему истрајете. Са партнером проводите сјајне тренутке. Лијепо се осјећате, јер сте задовољни и свјесни његове наклоности. Љубав је највјероватније главна снага за многе припаднике знака.

Водолија
(20.1 - 18.2)
Успјешан дан, под условом да знате шта хоћете, али и да се тако понашате. Надајмо се најбољем, па су у том случају могући нови послови, нови уговори и разне финансијске трансакције. Нека вас не изненади благи застој на емотивном плану. Добро ће доћи да се опоравите од исцрпљености.

Дјевица
(22.8 - 22.9)
Искористите повољне планетарне утицаје за оне ствари које вам нису биле наклоњене. Прави је моменат да их окончате, али и да започнете нешто ново. Видећете како вам данас све полази за руком, како све обављате са лакоћом. Емотивни неспоразум ћете изгладити и учврстићете везу са вољеном особом.

Рибе
(19.2 - 20.3)
Данас је појачана жеља за доминацијом и постоји могућност дружења са Шкорпијама. Стога, драге Рибе, хтјеле то или не, морићете да убаците у игру припаднике овог воденог знака. Захваљујући њиховој подршци, остварићете планове. Нађите мјеру у комуницирању, јер претјерујете са критиком.

Фељтон

СТОГОДИШЊИЦА ПРВОГ БАЛКАНСКОГ РАТА 1912 - 2012.

Борба за народно уједињење

(17)

Бугарска изазвала нови рат на Балкану

ДИМИТРИЈЕ ПОПОВИЋ

Аустроугарски амбасадор у Берлину јавља 11. јула 1913. у Беч да је цар Виљем усхићен бугарским поразом. Аустроугарски поморски изасланик у Берлину јавља: "Цар Виљем каже: да је перфидија Бугарске изазвала нови рат на Балкану; да је крајње време да Бугари једанпут буду добро истучени; да се врате на оно што им припада и да се њихови амбициозни прохтеви сузбију". Виљем ни пре тога није волео Фердинанда. Пред сам рат, крајем маја 1813. године, рекао је он, у једном разговору са енглеским амбасадором у Берлину, просто, без увијања: "Она хуља Фердинанд!"... Чак Алфонсо XIII, из далеке Шпаније, који је дубоко мрзео Фердинанда, није крио своје задовољство што је Фердинанд долијао.

> Једино се Аустроугарска појављује као бранилац Бугара, али више као непријатељ Срба него као пријатељ Бугара. Још у мају 1913. године, аустроугарски посланик у Букурешту кнез Фирстенберг дао румунској влади на знање да ће, у случају српско-бугарског сукоба, Аустроугарска бранити Бугарску, ако буде потребно, и са оружјем у руци

> Сви су мрзили Фердинанда! Чак Алфонсо XIII, из далеке Шпаније, који је дубоко мрзио Фердинанда, није крио своје задовољство што је Фердинанд долијао

Само Беч брани Бугаре

Поенкаре пише у својим успоменама да је Венизелос рекао француском амбасадору у Лондону Полу Камбону: "Бугари ће вас преварити као што су цео свет преварили". Поенкаре додаје да је Камбон налазио да Венизелос има право.

Италијански државни подсекретар за спољне послове каже аустроугарском амбасадору у Риму: "За ову последњу годину свет је довољно познао бугарски менталитет. Ако у Европи има један народ који зна мање него други шта је предусретљивост, обзир, и чак и захвалност - тај народ, то су Бугари".

Једино се Аустроугарска појављује као бранилац Бугара, али више као непријатељ Срба него као пријатељ Бугара. Још у мају 1913. године, аустроугарски посланик у Букурешту кнез Фирстенберг дао је румунској влади на знање да ће, у случају српско-бугарског сукоба, Аустроугарска бранити Бугарску, ако буде потребно, и са оружјем у руци. А кад су Бугари потучени, у Аустроугарске се опет јавља онај стари страх од велике Србије и она стара мисао да ту Србију треба напасти и уништити. Тражи зато изговора - али сметено - и обраћа се својим савезницима. Према извештају аустроугарског амбасадора у Берлину грофа Сећењија, од 4. јула, немачки амбасадор у Бечу телеграфисао је да му је гроф Берхтолд рекао да ће, ако Србија изиђе као победилац и настане опасност да се створи велика Србија, Аустроугарска бити принуђена "да се у ратне догађаје умеша". Берхтолд је чак говорио о могућности упада у Србију и заузећа Београда. Берхтолд саопштава и Риму своју намеру да нападне Србију, позива се на савез са Италијом, и тврди да је настао часус фоедерис. Ту налази још мање одзива него у Берлину. Аустроугарски амбасадор у Риму фон Мереји телеграфише 12. јула у Беч да му је италијански министар спољних послова Сан Ђулијано овако одговорио: "Да би се из одбрамбених разлога изазвала једна европска конфлаграција, морала би постојати једна непосредна опасност за Аустроугарску монархију, а не нека тобожња будућа опасност од једне мале државе. Аустроугарска акција била би према томе чисто офанзивна акција, а Тројни савез има еминентно дефанзиван карактер".

Освајачи

Освајачи су одувијек имали своју источну (Аустрија) и западну (Турска) балканску политику. Све до почетка друге половине 19. вијека Аустрија је била заузета у Европи. Турци су вијековима држали поробљене словенске народе на Балканском полуострву, који су вијековима настојали да скину њен јарам са себе. Кумановска битка била је велика побједа Срба над Турцима у Првом балканском рату и скинули су тај јарам.

> **ТЕЛЕГРАФИШУ ЦАРУ**
> Фрањи Јосифу да спаси од пропасти Бугарску и њену династију

Сан Ђулијано одмах саопштава ствар италијанском министру-председнику Ђолитију, који је у том тренутку био ван Рима. Ту Берхтолд још горе пролази, јер Ђолити овако одговара: "Ако Аустроугарска нападне Србију, јасно је да се часус фоедерус не може применити. То би била акција, коју би она сама, за свој рачун могла предузети, јер она нема да се брани, пошто нико не мисли да је нападне. Треба то рећи Аустроугарској на најкатегоричнији начин, и желети је да Немачка интервенише, те да Аустроугарску одврати од тако опасне пустоловине". Немачка је и задржала Аустроугарску. А фон Мереји је и сам отворено признао Берхтолду да није могао са убеђењем бранити његову тезу.

Румуни марширају на Софију

Бугарска види да јој ни Аустроугарска не може помоћи. Савезничке војске напредују, а румунске трупе марширају на Софију. У Софији настаје забуна и очајање. Неволје које су се сручиле на Бугарску падају јој тим теже, што је то било први пут да јој је срећа окренула леђа, и опомена да, после серије срећних догађаја, може доћи серија црних догађаја. Краљ Фердинанд се уплашио и има живчане нападе. Тражи непрестано од аустроугарског посланика помоћ за себе и своју породицу. Телеграфише на све стране. Телеграфише и цару Фрањи Јосифу и моли га да спасе од пропасти Бугарску и њену династију. Телеграфише и румунском краљу Каролу, а бугарска краљица телеграфише румунској краљици и моли је да се код краља заузме за мир.

Бугарски посланик у Паризу Станчов тражи, по налогу краља Фердинанда, аудијенцију код председника француске републике Ремона Поенкаре. Поенкаре га прима у присуству министра спољних послова Стефана Пишона. Станчов изјављује жељу свога краља да Француска учини корак код великих сила за посредовање. Представио је Поенкареу да, ако Румуни, који су већ ушли у Варну, продуже свој поход на Софију, може у бугарској престоници букнути револуција. Преклињао га је да овај његов корак сматра као доказ да Бугарска хоће мир и да се потчињава неизбежним условима.

Поенкаре му је одговорио да се Француска прима да саветује, у сагласности са свима великим силама, сваку меру која ће водити брзом закључењу мира. А Пишон каже да је Станчову отворено рекао "да је једини излаз из критичне ситуације, у коју је Бугарску довела њена грамжљивост и њено тврдоглавство, закључити мир што пре".

(Наставиће се)

Догодило се на данашњи дан

26. новембар 1504. године

Умрла Изабела I Католичка

1504 - Умрла Изабела I Католичка, краљица Кастиље од 1474. Њеном удајом за Фернанда II Арагонског уједињени Кастиља и Арагон и створени темељи јединствене шпанске државе и будућег колонијалног царства. Током њихове владавине успостављен суд инквизиције, протјерани Јевреји, а заузимањем Гранаде 1492. дефинитивно сломљена власт Мавара.
Исте године опремљена експедиција Кристофера Колумба која је открила Америку, а 1503. од Француске преотета Напуљску краљевину.

26. новембар 1967. године

Проглашена Република Јемен

1967 - Народни ослободилачки фронт прогласио у Адену Народну Републику Јемен послије 128 година британске колонијалне владавине. Демократска Народна Република Јемен настала је као резултат британске колонијалне политике. Све је кренуло 1838, кад су Британци успјели да наговоре султана Лахиа Мухсин бин Фадла да им прода 194 км^2 територије заједно с луком Аден. У Аден су се 19. јануара 1839. искрцали британски краљевски маринци да окупирају територију и спријечe пиратске нападе на бродове који су пловили за Индију Црвеним морем. Важност Адена порасла је послије отварања Суеског канала 1869. године.

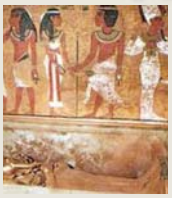

26. новембар 1922. године

Отворена гробница Тутанкамона

1922 - Отворена гробница фараона Тутанкамона, коју је у Долини краљева код Луксора открио енглески археолог Хауард Картер. Картер и лорд Карнавон били први људи који су ушли у гробницу послије више од 3.000 година, када је у њу положен фараон. У новембру 1922. године открио је Картер гробницу практично непознатог фараона чије је име, Тутанкамон, ускоро постало тако познато и славно да је засјенило имена других фараона. Силна упорност Хауарда Картера срећом се исплатила. Он је вјеровао да краљ мора лежати негдје у долини у некој неоткривеној гробници.

Огласи

Огласе, рекламе и читуље можете предати дописништву ГЛАСА СРПСКЕ

Глас Српске
ДНЕВНИ ЛИСТ РЕПУБЛИКЕ СРПСКЕ БАЊАЛУКА
marketing@glassrpske.com
oglasi@glassrpske.com

КУЋЕ
ПРОДАЈА

У Срнцу продајем кућу 10х8, дворишну кућу и гаражу на 1.300 м², Данка Митрова бб, хитно, тел. 387 66/628-180.

Продајем кућу на спрат, поткровље на 900 м² са четири стана, пословни простор, Трн. Повољно, тел. 38765/791-438.

Продајем кућу у Шарговцу, повољно, може и ауто у рачун до 15.000 КМ, двориште 800 квадрата, тел. 387 65/768-248.

Продајем кућу 9х10, новоградња, приземље пословни простор, спрат и поткровље станови, тел. 051/317-719.

Продајем у Бањалуци, на Старчевици, старију кућу са плацем од 857 м², тел. 065/698-012.

Продајем у Бањалуци двије куће, ул. Козарска, са различитим квадратурама плаца, тел. 065/698-012.

Продајем кућу на Лаушу на плацу 862 м², цијена по договору, тел. 065/561-918.

Продајем кућу у Челинцу код Дома здравља и плац у Трну, тел. 065/322-144; 065/398-459; 051/436-593.

Продајем старију кућу са подрумом (струја, вода), 21 дунум обрадиве земље, три шуме 1/1, повољно. Општина Градишка, тел. 051/371-200.

Продајем кућу с окућницом, 800 м² у Душанову код Нове Тополе, тел. 066/360-674; 065/585-908.

Продајем кућу у центру Доњег Вакуфа, тел. 051/437-187.

Продајем кућу у Куљанима код Пажа на главном путу, тел. 065/249-183, 051/368-292.

Продајем усељиву недовршену кућу, новоградња, у Заблану или мијењам за мањи стан уз договор, тел. 065/297-732.

Продајем новију кућу, 60 м², 1/1, одмах усељива, 1.300 м² земље, ограђено, са воћем, село Кришковци, цијена 10.000 КМ, тел. 065/008-451.

Продајем повољно кућу и 12 дунума земље у Мишином Хану - Вуковићи 210, цијена повољна, тел. 051/466-170, 065/192-390.

Продајем кућу у Трну са пословни простор за мањи стан у Бањалуци уз доплату по договору, тел. 065/601-772.

Продајем имање, старија приземна кућа, земљиште 16.000 м² у Куљанима, цијена 50 КМ, тел. 065/763-941.

Продајем усељиву приземну кућу код Космоса, може замјена за стан уз договор, тел. 051/454-066; 065/528-247.

Продајем повољно у Дебељацима стару кућу и нову неизграђену (са папирима), са окућницом од десет дунума земље, тел. 065/547-969.

Продајем усељиву кућу, дуплекс вел. 13х11м (П+1+1) са гарсоњером у поткровљу и локалом у приземљу, са централним гријањем, плац 500 м², Бањалука, ул. Јовице Савиновића 101, тел. 065/696-353.

Продајем кућу са 1.000 м² окућнице на Петрићевцу код жутих зграда, папири уредни, тел. 065/363-103.

Продајем кућу на плацу од 640 м² преко пута болнице на Паприковцу, ул. Ј. Рашковића, тел. 065/421-795.

Продајем мање имање у Косјерову код Лакташа, цијена по договору, тел. 065/622-572.

Продајем спрат куће са окућницом у ул. Раде Кондића 66, Бањалука, тел. 066/204-912; 051/354-596.

Продајем кућу на спрат са више већих помоћних објеката на десет дунума земље у комаду, у центру Поткозарја - Ивањска, асфалт, струја, вода, тел. 065/531-101.

Продајем кућу у Лазареву, може замјена за стан, тел. 066/633-885.

Продајем повољно кућу По+П+1, 10х9 метара, централно гријање, плац од 580 м², ул. Давида Штрпца, Паприковац, тел. 065/524-505; 051/316-955.

Продајем повољно усељиву кућу са високим поткровљем на плацу од 1.300 м² у Кочићеву, Градишка, ограђено, струја, вода и дворишна зграда, са грађевинском дозволом, тел. 065/417-581.

Продајем кућу код Зеленог моста, Бањалука, са пословним простором и плац од 397 м², тел. 065/698-012.

Продајем кућу у Кључу (пословни+гаража+стамбени простор) или замјена за кућу или стан у Бањалуци, М. Граду, Приједору или Градишци, тел. 065/644-785.

Продајем кућу са окућницом у Гламочанима код школе, тел. 065/912-912.

Продајем кућу у Ади, Вида Њежића, тел. 066/091-091.

Продајем кућу у Мотикама близу школе и 2000 м² земље, тел. 065/601-772.

Продајем кућу са локалом 15х10, приземље, спрат-поткровље, 450 м², новоградња на путу Клашнице - Слатина, може и стан у цијену, 1/1, тел. 066/668-612,066/091-527.

Продајем кућу за рушење са плацем од 480 м² на Петрићевцу, почетак улице Јовице Савиновића, регулационим планом предвиђена градња куће 9х8, П+С+М, тел. 065/763-941.

Продајем повољно кућу са пет станова, гаражом, подрумом, на одличној локацији, тел. 066/292-575, 065/920-930.

У Градишци продајем приземље куће 47 м², локал 46 м² подрум 66 м², двориште 270 м² са четири паркинг мјеста, све 1/1, цијена повољна, тел. 065/275-826.

Продајем кућу код "Пећине" и аутошколе "Волан", тел. 065/601-772.

Продајем кућу на Паприковцу 9х10 на плацу од 640 м², приземље, спрат, поткровље није изграђено, има централно гријање, тел. 065/448-763.

Продајем кућу у Гламочанима, хитно, тел. 065/920-111.

Продајем кућу 9х9, П+С, са 300 м² земљишта, на Петрићевцу, улица Јовице Савиновића, цијена по договору, тел. 065/763-941.

Продајем старију кућу 8х8 П+С са 900 м² земљишта у Трну, код плаве зграде, цијена 110.000 КМ, тел. 065/763-941.

Продајем кућу и 3,5 дунума земље у Гламочанима, тел. 065/560-345.

Продајем кућу, подрум + двије етаже (централно гријање) на плацу од 170 м², ул. Велимира Човића, цијена 135.000 КМ, хитно, тел. 065/524-505; 051/316-955.

Продајем кућу у Горњим Кобатовцима, тел. 065/749-423.

Продајем старију кућу са 17 дунума земље, шума, остало обрадиво, градска вода, струја, Чардачани, тел. 00381-112150-443; 051/314-523.

На плацу од 460 м² продајем пола куће, два стана са подрумом, могућа изградња стана у поткровљу, погодно за представништво, објекат је са два лица, тел. 051/307-445.

Продајем кућу ВП са дворишним објектима на 700 м² земљишта у ул. Ж. Згоњанина, тел. 066/528-897.

Продајем кућу 10,5х9м² П+С+П спрат 80 м² сређен у Дебељацима код маркета "Лукић", плац 549 м², папири 1/1, урбанистичка, тел. 065/611-803.

Продајем кућу у Бањалуци П+1+М 660 м² плаца, тел. 065/513-006.

Продајем стару кућу на 500 м² земљишта у насељу Нова варош, дозвољена градња објекта По+П+2, тел. 066/528-897.

Продајем кућу, прелаз Трн - Заблан, приземница са плацем од 830 м² са централним гријањем, тел. 065/698-012.

Продајем кућу на Мејдану, тел. 066/091-091.

Продајем кућу у Врбањи код Зеленог вира, 500 м² плац, кућа 9х10 м², тел. 066/130-333.

Продајем кућу у Гламочанима асфалт, струја, вода и сви објекти који се посјећују 40 дунума обрадиве земље, тел. 585-613; 066/668-355.

Продајем старију кућу са 1.300 м² земљишта у Куљанима, цијена 30.000 КМ, тел. 065/763-941.

Продајем кућу у Борику, ул. Раде Врањешевић, тел. 066/130-333.

На улазу у Гламоч, на путу Гламоч - Ливно - Сплит, на продају кућа са помоћним објектима на 900 м², може замјена за Нови Сад и околину, повољно, тел. 065/531-101.

Кућу са земљом на путу Бањалука - Крупа на Врбасу продајем или мијењам за стан у Бањалуци, тел. 065/448-808; 065/549-200.

Продајем кућу приземницу 9х8 на плацу од 500м² у Бањалуци и гаражу 8х5, тел. 065/683-125.

Продајем двије куће у Јакуповцима са двије гараже, еко-сушаром и шупом 1.050+800 м², може посебно, тел. 065/909-780.

Продајем кућу у Кључу, папири уредни, тел. 064/4499-077.

Продајем кућу у Залужанима, тел. 065/925-186.

Продајем кућу са три дунума земље и четири дунума шуме, тел. 066/416-816.

Продајем кућу у центру П+1, 12х12 м стамбено-пословни објекат, паркинг, замјена за станове, цијена 500.000 евра, тел. 065/538-573.

Продајем неколико кућа у Росуљама, тел. 066/633-885.

Издајем двособно намјештено поткровље куће близу Зеленог моста, тел. 065/046-852.

Бакинци, продајем кућу под кровом 10х9, П+1, на 3.650 м² земљишта, уз асфалт, два километра од петље Александровац, цијена фиксна 50.000 КМ, тел. 065/979-003.

Продајем кућу у Бањалуци, цијена 309.000 евра, тел. 065/406-984.

Продајем ману кућу и десет дунума земље на магистралном путу Бањалука - Приједор, преко пута "Петог неплана" или мијењам за стан у Бањалуци, тел. 066/626-734.

Продајем кућу П+1 у Дервишима, Бањалука, 370 м² плаца, стара градишка цеста, тел. 065/698-012.

Продајем двије старе куће на 1.670 м² земљишта у насељу код бивше "Мљекаре", дозвољена градња стамбеног објекта По+П+5, тел. 066/528-897.

На спрату у кући издајем једнособан стан породици са дјецом или без дјеце, звати ујутро или навече, тел. 388-265, 065/787-630.

Продајем кућу нископриземницу са помоћним објектима, почетак Куљана, тел. 065/687-698.

Продајем повољно кућу, локал и дворишну, ул. Змај Огњеног Вука, Лазарево, тел. 065/591-823.

Продајем кућу и 730 м² земље у ул. Милана Бранковића 49, преко пута Дома "Рада Врањешевић" Бањалука, тел. 051/212-771; 065/096-547.

Продајем више кућа, тел. 066/391-747.

Повољно продајем имање у Александровцу (Борац), кућа, дворишна кућа и штала, са 22 дунума обрадиве земље, тел. 065/230-677; 051/580-500.

Продајем кућу у Палама 12х9, централно гријање, гаража, воћњак и 1.000 м² земљишта на атрактивној локацији за бисниc, тел. 057/224-695.

Продајем кућу са помоћним објектом на 1.500 м² земље, ул. Пионирска, Бањалука, тел. 065/260-908.

Продајем кућу у Крупи на Врбасу, код млинова уз ријеку, тел. 066/540-366.

Продајем кућу и два дунума земље у Крупи на Врбасу поред млинова, тел. 066/540-966.

ЗАМЈЕНА

Мијењам усељиву кућу код "Космоса" за стан у Бањалуци уз договор, тел. 065/528-247.

Мијењам кућу у Слатини за стан у Бањалуци, тел. 066/943-110.

ИЗДАВАЊЕ

Издајем ману кућу (40 м²) може и собе посебно, Обилићево, тел. 065/961-045.

Издајем намјештену кућу близу "Интерекса" цијена 250 КМ, тел. 065/300-337.

Издајем намјештену дворишну кућу близу Венеција моста, уз Врбас, тел. 065/327-969.

Издајем намјештену дворишну зграду, 40 м² (Росуље), 150 КМ, слободна од 5. новембра, тел. 065/667-484.

Издајем празан спрат куће и гаражу, Борик, тел. 065/297-962.

Издајем лукусно опремљену кућу код Ребровачке цркве, тел. 065/631-613.

Издајем кућу на Старчевици за три студента, цијена 300 КМ, тел. 065/828-437.

Издајем полунамјештену кућу у Дервишима, повољно, тел. 065/259-596.

Издајем у Новој вароши приземље мање куће, соба, кухиња, ходник, купатило, намјештено за двоје, велики паркинг, без газде, цијена 200 КМ + струја, тел. 066/897-405.

Издајем намјештено приземље куће, намјештено, близу болнице Паприковац, тел. 065/812-782.

Бањалука, Лијева Новоселија, издајем ненамјештен спрат куће (двособан стан), тел. 065/947-053.

Издајем намјештену кућу 150 м² (предвиђена за осам особа са одвојеним собама), 150 КМ по особи, укључено гријање, улица Василија Острошког бр.1, Лазарево (изнад "Центрум" маркета), звати до 17 часова, тел. 066/117-190.

СТАНОВИ
ПРОДАЈА

Продајем стан у насељу Сунце, 67,4 м², високо приземље, са подрумом и просторијом за сушење веша, цијена 1.600 КМ по квадрату, тел. 387 65/930-931.

Продајем двособан стан од 57 м², четврти спрат, ул. Драге Малића бр. 5, насеље Анте Јакића, Бањалука, тел. 387 65/662-919.

Продајем трособан стан у Бањалуци, Обилићево, 74 м², први спрат, тел. 387 65/241-922.

Продајем стан у новоградњи, 50 м², властито гријање на гас, клима, бамбус паркети итд., улица Стојана Новаковића, цијена 1.500 КМ/м², тел. 387 66/455-408.

Продајем или мијењам два једнособна стана по 40 м² у Будви за Бањалуку, тел. 387 65/400-458.

Продајем нов стан 34 м². Сопствено гријање на гас, санитарна вода на гас. Изолација 10 цм, бамбусов паркет. Улица Стојана Новаковића 12, тел. 38765/534-684.

Продајем трособан стан у Бањалуци, Обилићево, 74 м², први спрат, тел. 38765/241-922.

Продајем стан у новијој градњи, 50 м², клима, бамбус паркети, цакузи, властито гријање на гас итд. Цијена по договору, тел. 066/455-405; 387 66/455-408.

Продајем или мијењам за два мања стана стан од 70 м² у Борику, крај "Акваве", звати од 19 до 20 часова, тел. 051/255-401.

Продајем двоетажни трособан стан, 93 м², новоградња, цијена 115.000 КМ у насељу Ада, тел. 065/562-426.

Продајем трособан стан у Борику, 92 м² или мијењам за мањи двособан, тел. 065/262-917.

Продајем стан 95 м² подножје Старчевице, трећи спрат, одлична цијена, тел. 065/601-772.

Продајем стан, 37 м², у насељу Анте Јакића, први спрат, Бањалука, тел. 065/698-012.

Продајем приземницу на парцели на којој је предвиђена изградња стамбено-пословне зграде По+П+3 ул. Ранка Шипке 10, тел. 051/307-514, 065/180-753.

Продајем или мијењам за Бањалуку стан у Градишци, 61 м², други спрат, тел. 065/465-009.

Продајем четворособан стан 109 м², други спрат, у Борику, цијена по договору, тел. 066/307-992.

Продајем стан на Кошутњаку, филмски град, 54 м², тел. 051/437-505; 011/2396876.

Продајем гарсоњеру, 33 м², новоградња код Електротехничког факултета, 2.340 КМ/м², трећи спрат, тел. 065/485-178.

Продајем кућу у Трну са локалом који ради, тел. 066/130-333.

Продајем стан у Обилићеву 45 м² сутерен, реновиран, клима, каблoвска, засебан вањски улаз, повољно, тел. 065/528-232.

Продајем двоипособан стан, 74 м², нов у насељу Сунце, улица Максима Горког, може замјена за мањи стан, тел. 065/763-941.

Продајем трособан стан 86 м², трећи спрат, на Старчевици - улица Огњена Прице, тел. 065/763-941.

Продајем двособан стан 61 м² са гаражом, 18 м², у новој згради код "Мљекаре", тел. 065/763-941.

Хитно продајем двособан стан 74 м², поткровље, ул. Илије Гарашанина, новоградња, 1.200 КМ/м², тел. 065/284-450.

Продајем стан 46 м², други спрат, код Пољопривредне школе у Бањалуци, тел. 065/763-941; 051/300-465.

Продајем реновиран двоипособан стан 63 м² у цвеном зградама, трећи спрат, тел. 065/763-941.

Продајем двоипособан стан, 57 м², други спрат, преко пута супермаркета "Макси", Борик, тел. 065/763-941.

Продајем двособан стан, 47 м², у Брчком или мијењам за Бањалуку, тел. 065/889-959.

Продајем трособан стан, 79 м², Бањалука, Борик или мијењам за мањи уз доплату, тел. 051/252-419; 065/668-909.

Продајем стан 54 м² у Борику, 1.800 КМ/м², пети спрат, реновиран, тел. 065/485-178.

Продајем новији двособан стан, 47 м², ул. Мајке Југовића (код факултета), тел. 065/524-505; 051/316-955.

Продајем двособне станове у изградњи, 44 и 49 м², ул. Деспота Стефана Лазаревића, цијена 1.299 КМ/м² са ПДВ-ом, тел. 065/524-505; 051/316-955.

Продајем у центру Бањалуке нов двособан стан, 64 м², пети спрат, тел. 065/785-526.

Продајем стан, 126 м², други спрат, ужи центар Бањалуке, улица Бранка Радичевића, тел. 065/529-471.

Продајем трособан стан 70 м², ул. Паве Радана и нов трособан 90 м² Центар, ул. Јеврејска, тел. 065/524-505, 051/316-955.

Продајем стан у Борику, Бањалука, 57 м², трећи спрат, код кампуса, тел. 065/698-012.

Продајем трособан стан 86,70 м², може замјена за мањи, Старчевица, тел. 051/437-043; 065/191-858.

Продајем стан у Бањалуци, 68 м², први спрат, почетак Борика, тел. 065/698-012.

Продајем у Бањалуци једнособан стан, 39 м², први спрат, тел. 065/522-838.

Продајем стан у Новој вароши, 40 м², први спрат, реновиран, звати послије 17 часова, тел. 051/300-076.

Продајем стан у Новој вароши, 40 м², први спрат, реновиран, звати послије 17 часова, тел. 065/478-746; 051/300-076; 065/614-627.

Продајем нов стан 27 м², у Борику, код кампуса, четврти спрат, тел. 065/698-012.

Продајем стан 96 м², први спрат, Центар, екстра градња са гаражним мјестом, тел. 065/698-012.

Продајем стан у Борику код "Макси маркета", 54 м², четврти спрат. Потпуно реновиран, цијена повољна, тел. 066/633-885.

Продајем једнособан стан у Борику, 43 м², четврти спрат, чисти папири, 75.000 КМ, тел. 065/324-935.

Продајем стан 107 м², други спрат, ближе центру или мијењам за један или два двособна по 50 м², цијена 1.650 КМ/м², тел. 066/243-894; 065/048-109.

Продајем двособан стан 64 м², нова градња, у ул. Степе Степановића први спрат, звати поподне, тел. 051/439-550; 065/872-000.

Продајем стан 59 м² у Бањалуци, Старчевица, други спрат, тел. 065/698-012.

Продајем стан, 42 м², новоградња, други спрат, Козарска улица, тел. 065/601-772.

Продајем стан у центру, нова зграда, 96 м², цијена 2.300 КМ/м², други спрат, четворособан, тел. 065/485-178.

Продајем двособан стан 60 м², други спрат, новоградња, лифт, усељив, насеље Центар, тел. 066/528-897.

Продајем стан, 55 м², са двије спаваће собе, ул. Краља Петра Другог, високо приземље, новоградња, тел. 065/601-772.

Продајем у Бањалуци стан, нова градња, у ул. Степе Степановића, 56 м², први спрат, тел. 065/698-012.

Продајем једноипособан стан у новијој згради, подножје Старчевице, 44 м², клима, лифт, интерфон, трећи спрат, 87.000 КМ, тел. 065/601-288 и 065/779-685.

Продајем стан од 59 м² у центру града. Година изградње 2004.Цијена по м² је 1.900 КМ, тел. 066/429-971.

Продајем двособан стан у Обилићеву, 61м², тел. 066/125-704.

Продајем готове станове, новоградња, од 65, 70, 75, 85, 90 и 110 м², у Козарској улици, цијена 1.750 КМ/м², тел. 065/562-426.

Продајем стан, 54 м², пети спрат, Старчевица, тел. 065/698-012.

Продајем гарсоњере у изградњи од 29, 30 и 35 м² код "Интерекса", цијена 1.750 КМ/м², тел. 065/562-426.

Продајем стан у Борику, ул. Кнежпољска, 87 м², реновиран, први спрат, тел. 065/485-178.

Продајем стан 42 м², новоградња са комплет намјештајем код Пољопривредне школе, цијена 1.750 КМ/м², тел. 065/562-426.

Продајем нове готове станове у Лазареву од 41, 42, 45, 48 и 52 м², цијена 1.700 КМ/м², тел. 065/562-426.

Продајем двособан стан 48 м², у изградњи код Ребровачке цркве, цијена 1.900 КМ, тел. 065/562-426.

Продајем двоипособан стан, 60 м² на Старчевици, реновиран, цијена 1.500 КМ, хитно, тел. 065/562-426.

Продајем стан, 70 м², блок 23, Нови Београд, звати послије 16 часова, тел. 065/561-195.

Продајем стан 55 м² у Козарској, први спрат новоградња, тел. 066/130-333.

Продајем стан, 57 м², у центру, цијена 100.000 КМ, тел. 065/227-292.

Продајем двособан стан, новоградња, 61,61 м² на Старчевици, строго приземље, цијена 1.350 КМ/м², хитно, тел. 065/562-426.

Продајем полован стан, 46 м², први спрат, код старог СУП-а, цијена 85.000 КМ, тел. 066/466-753.

Продајем двособан стан 50 м², први спрат, Обилићево, цијена 1.600 КМ/м², тел. 065/757-031, 051/666-271.

Продајем стан од 48 м², новоградња код Ауто-мото друштва, трећи спрат, цијена 1.700 КМ/м², тел. 065/562-426.

Продајем двособан стан у центру, 58 м², први спрат, подрум 12 м², а може и гаража, 16 м², Васе Пелагића 7, Бањалука, тел. 065/461-655.

Продајем нов усељив трособан стан, 78 м² (код парка "М. Стојановић") и гаражу од 13 м², тел. 065/524-505; 051/316-955.

Продајем стан, 98 м², подножје Старчевице, трећи спрат, тел. 066/130-333.

Продајем нов једнособан стан, 38 м², у Лакташима, улица Младена Стојановића, 60.000 КМ, тел. 065/763-941.

Продајем двособан стан, први спрат, тел. 065/575-031,051/666-271.

Продајем трособан стан 70 м² (комплет реновиран) и гаражу 20 м² ул. Душка Кошчице (код СУП-а), тел. 065/524-505, 051/316-955.

Продајем гарсоњеру, 26 м² и двособан стан, 44 м², други спрат, у изградњи, ул. Срефана Лазаревића, цијена 1.299 КМ са ПДВ-ом, тел. 065/524-505; 051/316-955.

Продајем стан у изградњи, 46 м², трећи спрат, Нова варош, тел. 065/685-800.

Продајем стан, 55 м², ул. Краља Петра Другог, високо приземље, са двије спаваће собе, новоградња, тел. 066/130-333.

Продајем двособан, уређен стан 50 м² у центру Солуна - Грчка или уз договор мијењам за већи у Бањалуци, тел. 066/528-897.

Продајем трособан стан, 78 м², Булевар цара Душана, центар, цијена 1.750 КМ/м², тел. 065/524-505, 051/316-955.

Продајем трособан стан, 72 м², други спрат (комплет реновиран), ул. Гарсије Лорке, центар, тел. 065/524-505; 051/316-955.

Продајем или мијењам монтажну бараку у Лазареву за мањи стан од 30 до 35 м², тел. 051/463-256, 056/382-221.

Продајем двособан стан, 63 м², први спрат (реновиран), ул. Срђе Злопоглеђе, Обилићево, са уградбеном кухињом, климом и плакарима, тел. 065/524-505; 051/316-955.

Продајем или мијењам двособан стан 66 м² намјештен, срећен у Барајеву код Београда за Бањалуку, тел. 00381 64 9210417.

Продајем новију гарсоњеру површине 31 м², Романијска, Паприковац, цијена 65.000 КМ, тел. 051/922-778; 065/794-304.

Продајем два усељива стана у центру града, 82 и 61 м², цијена по договору, папири уредни 1/1, тел. 065/986-453.

Продајем нов двособан стан, 42 м², Росуље и трособан, 59 м², Борик, тел. 065/524-505; 051/316-955.

Продајем двособан стан у изградњи, 38 м², Борик 2 и трособан, 78 м², први спрат, Росуље, тел. 065/524-505; 051/316-955.

Продајем стан у ул. Краља Петра Карађорђевића бр. 98, тел. 305-178.

Продајем стан, 39 м², у Борику, Бањалука, пети спрат, тел. 065/698-012.

Продајем стан 70 м² у центру града, први спрат, у улици Васе Пелагића, тел. 051/305-604; 065/926-305.

Продајем нов једнособан стан, ускоро усељив, насеље Нови Борик код "Интеграл" базена, тел. 065/510-098.

Продајем нов стан, 47 м², Булевар Десанке Максимовић, први спрат. Цијена повољна, тел. 066/633-885.

Продајем стан у центру 96 м², четворособан, усељиво у априлу, други спат, тел. 065/485-178.

Продајем гарсоњеру 33 м², други спрат, код СУП-а, тел. 065/685-800.

Продајем нов стан, 56 м², у улици Степе Степановића, други спрат, двије собе + дневни боравак, тел. 065/685-800.

Продајем станове 62 м² и 42 м², први спрат. Могу да чине једну цјелину, а може и одвојено. Трг Десанке Максимовић, подножје Старчевице, тел. 065/685-800.

Продајем двоипособан стан, комплетно реновиран у Борику, зграда Титаник, трећи спрат, тел. 065/218-001, 051/423-003.

Продајем четворособан стан 116 м², новоградња, уређен, одмах усељив, ул. Степе Степановића, тел. 066/528-897.

Продајем стан 89 м², новији, први спрат, код моста "Венеција", цијена 1.900 КМ/м², тел. 065/333-770.

Продајем једнособан стан, 47 м², у згради, ул. Ђуре Ђаковића, Бањалука, тел. 065/740-356.

Продајем трособан стан 76 м², ВП, новија градња, усељив, насеље Сунце, тел. 066/528-897.

Продајем двоипособан стан у Обилићеву, тел. 065/399-243.

Продајем стан, 115 м², са два паркинг мјеста, новоградња, ул. Косте Јарића, Старчевица, повољно, тел. 066/391-747.

Продајем нов стан, 66 м², други спрат, на Старчевици, ул. Симе Миљуша, тел. 065/526-714.

Продајем четворособан стан 107 м², други спрат, ближе центру или мијењам за један или два двособна до 50 м², тел. 066/243-984, 065/048-109.

Продајем трособан стан 94 м², четврти спрат, екстра сниран, лифт, одмах усељив, насеље Пентагон, тел. 066/528-897.

Продајем двоипособан стан 58 м², четврти спрат, лифт, стара градња, одмах усељив, Обилићево, тел. 066/528-897.

Продајем стан на Чаирама, 59 м², први спрат, сниран, тел. 066/633-885.

Продајем стан у центру Бањалуке, иза парка "Петар Кочић", 58 м², први спрат, тел. 066/633-885.

Продајем двоипособан стан, 55 м², са оставом од шест квадрата, ул. Марије Бурсаћ, строги центар, тел. 065/524-505; 051/316-955.

Продајем гарсоњеру 33 м², други спрат, новоградња, лифт, усељива, насеље Центар, тел. 066/528-897.

Продајем два стана у Бањалуци, тел. 065/522-838.

Продајем у Борику једнособан стан 44 м², ВП, тел. 065/785-526.

Продајем двособан стан 64 м², други спрат, сниран, екстра уређен, одмах усељив, насеље Центар, тел. 066/528-897.

Продајем стан на Старчевици, 75 м², први спрат, сниран, цијена повољна, тел. 066/633-885.

Продајем трособан стан 72 м², трећи спрат, ул Анђе Кнежевић, реновиран, цијена 1.570 КМ/м², тел. 065/524-505, 051/316-955.

Продајем једнособан комфоран стан у стамбеној згради, изграђен 2006. године, плаћен ПДВ, уредни папири, тел. 052/234-723; 066/690-787.

Продајем двособан комфоран стан 57 м², ул. Живојина Мишића 43 или мијењам за мањи до 30 м² уз доплату, Бањалука, тел. 065/419-294.

Продајем стан, 33 м², новоградња, центар, 2.340 КМ/м², тел. 065/485-178.

Продајем нов усељив трособан стан, 78 м², код парка и 90 м², ул. Јеврејска, центар, тел. 065/524-505; 051/316-955.

Продајем трособан стан 82 м², Булевар цара Душана - центар, цијена 1.750 КМ/м², тел. 065/524-505, 051/316-955.

Продајем стан 50 м², подножје Старчевице, сутерен, повољно, тел. 065/698-012.

Продајем нов једнособан стан, 33 м² и трособан стан, 82 м², ул. Владимира Роловића, цијена 1.800 КМ/м², тел. 065/524-505; 051/316-955.

Продајем двособан стан, 67 м², други спрат, Гундулићева 82, преко пута Борчевог стадиона, са кухињом, уградним плакаром, ADSL, остава 8,5 м², тел. 051/463-039; 065/656-660.

КУПОВИНА

Купујем четворособан стан у центру, први или други спрат, тел. 065/763-941.

Купујем стан до 40 м² Борик, под Старчевицом и два стана до 50 м², тел. 065/763-941.

Купујем стан око 35 м² до другог спрата, Обилићево или Чаире, плаћање готовином, тел. 065/829-700.

ЗАМЈЕНА

Мијењам стан, 43 м², подрум пет м², први спрат, Старчевица, за стан до 30 м², тел. 066/818-356.

Мијењам стан на Старчевици 91 м², реновиран, функционалан за два једнособна од 36 и 40 м² или продајем, тел. 065/688-888.

Двособан стан 54 м² у Бањалуци мијењам за стан у Бијељини, може и кућа, тел. 051/253-285.

Мијењам једнособан стан у Борику за двособан у Н. вароши или Росуљама, тел. 065/864-301.

Мијењам нов стан, 52 м², други спрат, за трособан у Бањалуци, тел. 066/913-106.

Мијењам или продајем стан на Старчевици од 63 м², реновиран, други спрат, за једнособан, тел. 065/899-615.

Мијењам једноипособан стан у Београду за одговарајући у Бањалуци, може и продаја за 50.000 евра, тел. 065/526-708.

У строгом центру града мијењам двособан (76 м²) и незавршен стан у поткровљу (72 м²) за трособан и двособан, тел. 051/216-643.

Мијењам у центру реновиран стан, 44 м², први спрат, за трособан стан, тел. 066/913-106.

Мијењам код Правног факултета нов стан, 52 м², други спрат за двоипособан или трособан стан, тел. 065/785-526.

ИЗДАВАЊЕ

Издајем стан, центар, према факултетима, за четири студенткиње, тел. 065/354-939; 065/639-405.

Издајем тројици студената нов намјештен стан, Булевар Десанке Максимовић, код факултета, новоградња, тел. 387 65/650-317.

Издајем двособан намјештен стан, први спрат, Царице Милице 39. Слободан од 1.12, тел. 051/251-152; 387 65/217-601.

Изнајмљујем потпуно опремљен стан, 40 м², први спрат, властито гријање, Мајке Југовића, зграда "Центрума", Бањалука, тел. 387 66/888-718.

Издајем стан у Трну близу трнске цркве, тел. 387 65/791-438.

Издајем мањи једнособан стан, дворишни објекат у Обилићеву, тел. 387 65/511-817.

Издајем једнособан стан полунамјештен, може и празан, старијем брачном пару, ради дружења, тел. 051/352-756.

Издајем намјештен двоипособан стан у згради са централним гријањем, Обилићево, близина факултета, тел. 065/937-190.

Издајем трособан, намјештен стан породици, посебан улаз, централно гријање, ул. Јована Цвијића бр.2, тел. 065/644-933.

Издајем једнособан празан стан, посебан улаз и купатило у приватној кући, 150 КМ, тел. 051/281-948.

Издајем једнособан стан, цијена 150 КМ, тел. 065/189-137.

Издајем нов двособан стан, 51 м², ненамјештен, центар, Скендера Куленовића бр. 30 А, Бањалука, тел. 051/216-931; 066/273-233.

Издајем двособан стан са гријањем, приземље куће, ул. Илије Гарашанина 62, тел. 065/518-881.

Издајем полунамјештен једнособан стан у приватној кући, посебан улаз, тел. 066/936-032.

Издајем спрат куће на Петрићевцу у близини школе, намјештен, са гријањем, 400 КМ, тел. 065/236-402.

Изнајмљујем двособан стан, Куљани, тел. 065/249-183.

Издајем двојици момака намјештен стан са централним гријањем, са режијама 150 КМ, код поште у Обилићеву, тел. 065/774-475.

Издајем намјештен стан у приватној кући код "Космоса", тел. 065/528-247.

Издајем намјештен једнособан стан у стамбеној згради, централно гријање, ул. Карађорђева 81, тел. 052/234-723; 066/690-787.

Издајем једнособан намјештен стан са централним гријањем, у Косовској улици 250 КМ, тел. 051/281-632.

Издајем намјештен једнособан стан са централним гријањем, посебан улаз и гаража, тел. 065/203-924.

Издајем непушачима ексклузивно намјештен стан, 40 м², код МУП-а у центру, 400 КМ + режије стана, тел. 066/234-000.

Издајем двособан намјештен стан са ТВ-ом, веш-машином и фрижидером за три дјевојке које студирају прву или другу годину, ул. Раде Вранешевић 167, Борик, Бањалука, тел. 051/254-414.

Издајем празан двособан стан са централним гријањем у Борику, стамбена зграда, тел. 065/141-689.

Издајем већу намјештену гарсоњеру, посебан улаз, ул. Степе Степановића, насеље Ада, код "Инцела", тел. 051/429-582; 065/368-341.

Хитно издајем двособан стан од 15.11.2012. године, Обилићево, Бањалука, тел. 065/663-769.

Издајем празан стан са кухињом у ул. Српских рудара 48, на Лаушу, тел. 280-922; 066/884-431.

Издајем намјештен двособан стан 55 м², новоградња, насеље Нова варош, тел. 066/528-897.

Издајем једнособан намјештен стан у кући, Петрићевац, код жуте пасареле, тел. 066/488-811.

Издајем у закуп трособан стан полунамјештен (спрат куће), Залужани, Ненада Костића 304, тел. 065/169-469, 065/548-373.

Издајем једнособан, намјештен стан са централним гријањем на Старчевици, Косовке дјевојке 20, стан 33, површине 44 м², тел. 052/418-220; 065/433-296.

Издајем у Бањалуци, у кући - центар, мањи једнособан стан за студенте, ТА гријање, 230 КМ, тел. 065/384-318; 051/314-932.

Издајем намјештен трособан стан у кући, посебан улаз, паркинг, централно, Петрићевац, у Мајевичкој улици, тел. 065/515-034.

Издајем већи стан студентима - средњошколцима близу кампуса, ПМФ-а, тел. 065/337-777.

Издајем намјештен двособан стан 65 м² (гријање) Старчевица, тел. 062/703-281.

Издајем у центру двоипособан, намјештен стан 60 м², први спрат, улица Симе Шолаје, тел. 066/039-025.

Издајем једнособан стан код касарне "Козара" приватна кућа посебан улаз, каблoвска, тел. 065/439-072, 051/380-520.

Издајем намјештену гарсоњеру, Булевар војводе Степе Степановића 176, тел. 066/601-533.

Издајем једнособан стан на Петрићевцу у новом дворишном објекту, тел. 066/223-291.

Издајем намјештену гарсоњеру погодну за два студента у близини ПМФ-а, тел. 065/322-725.

Издајем намјештен стан за момка, цијена са централним и режијама 150 КМ код поште Обилићево, тел. 065/774-475.

Издајем двособан стан на Паприковцу, у приватној кући, намјештен, без гријања, тел. 065/281-340.

Издајем двособан стан са гријањем у ул. М. Јотановића 2А- Лазарево, тел. 066/292-575, 065/920-930.

Издајем празан, једнособан стан, све посебно, тел. 051/460-002.

Издајем нов намјештен стан, 24 м², ул. Срђе Злопоглеђе, цијена 350 КМ, тел. 065/513-994.

Издајем намјештен стан у одвојеној приватној кући за двије запослене дјевојке или два запослена момка, тел. 065/305-308.

Издајем двособан стан у Бањалуци у насељу Обилићево, тел. 065/651-605.

Издајем једнособан намјештен стан, посебан улаз, у ул. Јасмира Малчића 35, Бањалука, цијена 250 КМ, тел. 065/513-609.

Издајем једнособан ненамјештен стан на Старчевици, ул. Академика Милана Васића бр. 40, стан је у кући, тел. 065/822-382.

Издајем намјештен једнособан стан, приватна кућа, код стадиона Лауш, ул. Б. Жерајића 32, тел. 051/282-872.

Издајем потпуно намјештен трособан стан у приватној кући, централно, посебан улаз, паркинг, Петрићевац ул. Мајевичка, тел. 065/515-094.

Издајем ученицама и студенткињама нов већи двособан намјештен стан у поткровљу, са централним гријањем, ул. Јасмира Малчића, тел. 065/348-669.

Издајем намјештен једнособан стан у згради с гријањем, ул. Мајке Југовића, тел. 065/735-547.

Издајем гарсоњеру, посебан улаз, предност имају студенти и самци, тел. 051/306-392.

Издајем екстра намјештен двособан стан у ул. Душка Кошчице 5, тел. 065/513-609.

Издајем стан, гарсоњеру и собу, намјештено, има гријање, једно дајем женској особи за помоћ у кући, тел. 065/636-195,051/212-691.

Издајем једнособан намјештен стан у приватној кући, централно гријање, тел. 051/439-928.

Издајем намјештен стан у Шарговцу, тел. 065/563-474.

Издајем једнособан намјештен стан у ул. Јовице Савиновића 103а, Петрићевац, тел. 051/355-552.

Издајем једнособан намјештен стан, Росуље, код "Леснине", тел. 051/308-320.

Издајем стан на Старчевици 90 м², у ул. Милована Хрваћанина, тел. 065/382-775.

Издајем намјештен једнособан стан код нове болнице, приватна кућа, тел. 065/746-295.

Издајем веома повољно двособан намјештен стан у улици Стевана Булајића 58 у Обилићеву, тел. 051/465-708; 051/465-726.

Издајем једнособан стан у дворишној згради, тел. 065/906-492.

Издајем квалитетан двособан стан са гријањем, није намјештен, тел. 066/465-202.

Издајем нов намјештен стан, 31 м², ул. Светозара Ћетојевића, цијена 300 КМ, тел. 066/264-138.

Издајем стан са великом баштом, Његошева, Петрићевац, није намјештено, 180 КМ, тел. 051/355-478.

Издајем једноипособан стан, полунамјештен, са коришћењем гараже, цијена 150 КМ, тел. 051/281-331.

Издајем намјештен, једнособан стан 54 м² са централним гријањем, ул. Подгрмечка, код школе, на Лаушу, тел. 065/612-648.

Издајем намјештену гарсоњеру, централно гријање, посебан улаз, Краља Петра Другог 68, Бањалука, тел. 066/532-268; 051/301-772.

Издајем једнособан стан, дворишна зграда, Лазарево, цијена 200 КМ, тел. 051/371-162.

Издајем комплет намјештен и опремљен двособан стан 62 м² са гаражом 15 м² у центру Београда за пословне људе, тел. 065/194-969.

Издајем нове станове од 51, 70 и 50 м² у Лазареву, повољно, градски саобраћај два минута, тел. 066/485-494.

Издајем стан 65 м², цијена 200 КМ, 15, км од центра, тел. 065/470-842.

Издајем намјештен двособан стан (гријање), Старчевица, тел. 062/703-281.

Издајем намјештен једнособан стан у кући са гријањем код игралишта на Лаушу, ул. Богдана Жерајића, тел. 066/383-977; 051/282-396.

Издајем једнособан намјештен стан од 1. децембра, тел. 065/746-428.

Издајем двособан намјештен стан са гријањем и паркинг мјесто у близини ОШ "Милош Црњански", тел. 065/651-253.

Издајем намјештен једнособан стан на Лаушу код Кожаре, нова зграда, други спрат, тел. 066/880-941; 051/280-343.

Издајем собу студенткињи, централно гирјање, ул. Момчила Поповића бр. 4, тел. 065/983-590.

У центру Лакташа издајем двособан намјештен стан са централним гријањем и каблoвском телевизијом, тел. 051/530-063, 065/580-730.

Изнајмљујем нов, двособан, опремљен стан од 50 м² на првом спрату у новој Малбашићевој згради, на дужи период, тел. 066/714-240.

Издајем двособно намјештено поткровље куће близу Зеленог моста, тел. 065/046-852.

Издајем једнособан намјештен стан, близу центра, женским особама, парно гријање, повољно, тел. 066/331-179.

Издајем стан у Његошевој, није намјештен, цијена 180 КМ, тел. 387 66/786-381; 051/355-135.

Издајем једнособан стан брачном пару или самцима у Новој вароши, тел. 065/180-500.

Издајем једнособан намјештен стан за једну или двије особе (запосленим), каблoвска, интернет, тел. 051/315-530.

Издајем једнособан стан, намјештен, Максима Горког 90, тел. 051/212-282.

Издајем двособан стан у кући са централним гријањем, тел. 065/057-536.

Издајем двособан полунамјештен стан код ОШ "Бранко Радичевић", ул. Степе Степановића, тел. 065/489-288.

Издајем полунамјештен једнособан стан, ул. Карађорђева 445, Бањалука, јефтино, тел. 051/282-106; 065/635-449.

Издајем једнособан намјештен стан у згради у центру, први спрат, тел. 051/302-623.

Издајем једнособан стан на Старчевици, тел. 051/429-441; 065/836-879.

Издајем празан стан у кући, у ул. Душана Суботића 8, тел. 065/710-776.

Издајем намјештену собу са гријањем, тел. 065/062-707.

Издајем женској особи мању гарсоњеру, ул. Душка Кошчице 10, тел. 065/183-909.

Издајем намјештену гарсоњеру са два лежаја са централним гријањем за студенте у ул. Гаврила Принципа 32, Обилићево, тел. 065/900-474.

Издајем стан, поткровље куће, у Приједанима, тел. 385-259.

Издајем трособан намјештен стан у центру Бањалуке (Николе Пашића), има све погодности, пословним људима, странцима, тел. 065/618-241.

Издајем на дужи период комфорну, комплетно намјештену гарсоњеру 30 м², први спрат, новогрантна, Јеврејска улица, тел. 065/033-693.

Издајем једноипособан ненамјештен стан у Лакташима, ул. Мајке Југовића 10, 200 КМ, тел. 065/618-932.

Бањалука, Обилићево, издајем трособан стан, 77 м², на четвртом спрату, цијена повољна, тел. 065/832-155.

Издајем једнособан стан, ул. Радоја Домановића код "Космоса", цијена по договору, тел. 065/639-092.

Издајем једнособан стан, ул. Карађорђева код "Јадранке", тел. 065/588-889.

Бањалука, Нова варош, двоипособан стан, 60 м², усељив од 20.12.2012, са гаражним мјестом, тел. 065/832-155.

Издајем намјештен једнособан стан у стамбеној згради са централним гријањем, ул. Карађорђева 81, тел. 052/234-723; 066/690-787.

ПОТРАЖЊА

Потребна цимерка, тел. 065/027-375.

ПОСЛОВНИ ПРОСТОРИ

ПРОДАЈА

Продајем или издајем локал уз такси службу и житопеку у Обилићеву, модеран, вишенамјенски укњижен 50 м² ул. Цара Лазара 43, тел. 051/385-131, 387 66/154-289.

Продајем кафе посластичарницу у Борику преко пута дворане "Борик", тел. 065/601-772.

Продајем или издајем пословни простор, 24 м², ул. Драгана Бубића 14А, тел. 065/699-569.

Продајем пословни простор, 21 м², улица Српска, преко пута хотела "Талија". Погодан за фризерски салон или канцеларију, тел. 065/685-800.

Продајем нов апартман од 33 м² и стан од 43 м² у приземном индивидуалном стамбеном објекту, погодно за надоградњу. Близу магистрале, 400 м од мора насеље Марићи - Тиват, тел. 061/483 - 195.

Продајем халу 25х25 са 26.000 м² земљишта, улица Благоја Паровића, тел. 065/763-941.

Продајем мотел у Бањалуци, тел. 065/513-006.

Продајем пословни простор у центру града 30 м², тел. 065/406-984.

Продајем пословни простор, 25 м², нов, ул. Гундулићева и нов кафић, 33 м², комплет опремљен, ул. Максима Горког, тел. 065/524-505; 051/316-955.

Продајем пословни простор, 90 м², ул. Васе Пелагића, код Основног суда, тел. 066/391-747.

Продајем пословни простор, ул. Српска, преко пута хотела "Талија", приземље, 20 м², вишеструка намјена, тел. 066/737-485.

Продајем пословни простор, 100 м², вишенамјенски, улица Карађорђева код "Јадранке", тел. 065/588-889.

Продајем или изнајмљујем пословни простор, 90 м², реновиран и намјештен, властити паркинг, центар Бањалуке, тел. 065/668-266.

ИЗДАВАЊЕ

Издајем вишенамјенски модеран локал на доброј локацији у Обилићеву површине 50 квадрата, повољно, тел. 387 66/154-289, 051/385-131.

Издајем пословни простор преко пута "Фиса" у Лазареву. Повољно, тел. 387 65/791-438.

Издајем пословни простор 22 м² + магацин за све намјене, повољно, цијена по договору, тел. 051/282-106; 065/635-449.

Издајем нов вишенамјенски пословни простор поред главне улице, са властитим паркингом, гријањем, интернетом, кабловском, повољно на дужи период, тел. 065/784-849.

Издајем пословни простор, центар Бањалуке, 20 и 200 м², тел. 066/136-177.

Издајем канцеларијски простор 85 м² са гријањем, ужи центар града ул. Ранка Шипке 28, тел. 051/300-490, 065/176-559.

Издајем пословни простор 55 м², ул. Веселина Маслеше, на другом спрату, тел. 066/649-723.

Издајем канцеларијски простор 12 м², приземље, Борик, тел. 065/512-292.

Издајем пословни простор на Ханишту, повољно, тел. 065/417-141.

Изнајмљујем канцеларијски простор у кругу "Чајавца", 36 м², повољно, тел. 065/685-800.

Издајем пословни простор, 40 м², у ул. Крајишких бригада 95, транзитни пут, преко пута "Чајавца", тел. 051/214-538; 066/061-931.

Издајем пословни простор у Занатском центру Старчевица, тел. 065/755-410.

Издајем пословни простор, 25 м² (Росуље), канцеларија, продавница са инвентаром, на пар мјесеци бесплатно, тел. 065/618-380.

Изнајмљујем пословни простор у центру града, просторије везане, са мокрим чвором и чајном кухињом око 50 м², тел. 066/615-193.

Издаје се канцеларијски простор површине 94м² у центру Бањалуке, Јеврејска улица 1/3/25 (преко пута хотела "Видовић"), тел. 051/310-056, 302-385.

Издајем пословни простор 70 м² у Зеленгорској улици, цијена по договору, тел. 051/312-742.

Издајем канцеларијски пословни простор 125 м² у центру града уз могућност коришћења гараже, повољно, тел. 066/528-897.

Издајем вишенамјенски пословни простор 130+130 м², употребна дозвола, ул. Браће Пиштељића, тел. 065/217-909.

Издајем пословни простор 40 м² (двије просторије и санитарни чвор) у Бањалуци, ул. М. Стојановића 93, тел. 051/314-780, 065/769-537.

Издајем пословни простор, 16 м², Алеја Светог Саве 70, тел. 065/512-186; 051/215-695.

Издајем пословни простор, 40 м² са употребном дозволом, Карађорђева 5, Бањалука, тел. 066/006-271.

Издајем 100 и 300 м² пословног простора у кругу "Инџела", тел. 051/450-281.

Издајем пословни простор 30 м², цент. гријање, ул. Бранка Поповића 18, тел. 370-385.

Повољно издајем пословни простор са употребном дозволом за трговину, месницу или апотеку, улица Јована Рашковића 7, тел. 051/303-722; 065/367-413.

Издајем ресторан у функцији на Петрићевцу, папири уредни, цијена 600 КМ, тел. 051/355-572; 066/658-775.

Издајем пословни простор 18 м², Алеја Светог Саве 59, локал бр. 4, преко пута СД "Борик", тел. 051/461-019, 066/286-960.

Издајем повољно простор, стари занатски центар, тел. 066/808-510.

Издајем пословни простор, 130 м², гријање и пет паркинг мјеста, Борик, тел. 065/668-475.

Издајем два пословна простора 35 и 40 м², може заједно 65 м², центар, В. Пелагића између Нове и Рајфајзен банке, тел. 065/807-999; 065/588-194.

Издајем пословни простор код Ребровачке цркве, ул. Војводе Степе Степановића, 40 м², тел. 065/227-280.

Издајем вишенамјенски пословни простор 180 м², код Ребровачке цркве, повољно, тел. 065/631-613.

Издајем пословни простор 72 м², четири канцеларије, Јована Дучића 55, тел. 065/228-870.

Издајем локал, око 10 м², стари занатски центар, хитно, тел. 065/587-337.

Издајем канцеларијски простор, 56 м², са употребном дозволом, у строгом центру Бањалуке, Јеврејска улица, тел. 065/902-567.

Издајем пословне просторе за све намјене, 20, 30 и 50 м², ул. Анђе Кнежевић и Крфска, тел. 065/636-546.

Издајем пословни простор 30 м² (приз+манс) у центру Бањалуке, тел. 065/522-838.

Издајем пословни простор у Малбашићевој згради, 50 м², ул. Св. Марковића, тел. 065/778-087.

Издајем канцеларију у центру Бањалуке, веома повољно,, тел. 066/263-040.

Издајем двије канцеларије ца 55 м², строги центар, Алеја С. Саве 30, тел. 065/587-337.

Издајем пословни простор у центру Бањалуке, погодан за канцеларије, тел. 065/530-831.

Издајем пословни простор, 18 м², у пословном центру, први спрат, Јеврејска улица, 300 КМ, тел. 065/529-471.

Издајем пословни простор, канцеларија 36 м², ул. Марије Бурсаћ код "Паласа", тел. 066/240-509.

Издајем пословни простор 80 м² у Друговићима, поред пута Клашнице - Прњавор, тел. 065/394-908.

Издајем више пословних простора на подручју Бањалуке, тел. 066/391-747.

Издајем пословни канцеларијски простор, 20 м², код СУП-а, цијена 200 КМ, тел. 065/840-850.

Издајем пословни простор у центру града (три канцеларије) погодан за више намјена са употребном дозволом, тел. 065/415-752; 051/466-112.

Издајем канцеларијски простор 100 м², први спрат, ул. Веселина Маслеше 28 (Господска), тел. 066/649-723.

Издајем канцеларијски пословни простор, 16,71 м², ул. Гундулићева 76, Бањалука, тел. 065/433-995; 065/539-678.

ПОТРАЖЊА

Потребни пословни простори од десет до 15 м² у ужем центру града, тел. 066/915-710.

Тражим кафе-бар са инвентаром, ужи центар града Бањалуке, тел. 066/992-156.

ГАРАЖЕ

ПРОДАЈА

У Градишци продајем двије зидане гараже, тел. 065/682-319.

Продајем зидану гаражу у центру, ул. Васе Пелагића 1, Бањалука код паркинга Рајфајзен банке, тел. 065/461-655.

Продајем зидану гаражу, ул. Филипа Мацуре - Козарска, тел. 065/776-192.

Продајем зидану гаражу у ул. Вилсонова, Бањалука, тел. 066/941-888.

Продајем гаражу 15 м², ул. Ђуре Ђаковића, вл. 1/1, тел. 065/614-050.

Бањалука, велика гаража у строгом центру, ул. Краља Алфонса, власник, изграђена 1975, без папира, 9.000 КМ, тел. 063/066-076.

Продајем гаражу у ул. Симеуна Бака 62, вл. 1/1 15 м², тел. 065/512-822.

ПОТРАЖЊА

Тражим за изнамљивање подземну гаражу у стамбеним зградама у улици Краља Алфонса, Српска или Јеврејска, тел. 066/810-515.

ПЛАЦЕВИ

ПРОДАЈА

Продајем имање 7,5 км од Бањалуке, тел. 065/857-636.

Огромно имање, кућа, земља, шума у Кључу на продају или замјена за Бањалуку, М. Град, Приједор, Градишку итд., тел. 387 66/745-594.

Продајем или мијењам огромно имање у Кључу за Бањалуку, Врбању, Дебељаче и слично, тел. 387 66/745-594.

Продајем плац у Слатини, под воћем, крај асфалта, 4500 м², 8.000 КМ, тел. 3876567 1417.

Продајем 20 дунума земље поред магистралног пута Приједор - Бањалука. Погодно за индустријски погон, тел. 051/317-719.

Продајем земљу на Старчевици, ул. Старог Вујадина, 2,5 км од кафића "Вокс" повољно за викендицу, тел. 065/666-197.

Продајем плац 1.000 м² у Новоселији између магистралног пута Бањалука - Јајце и Врбаса, погодно за пословни простор, викенд кућу, дозвољена градња, тел. 065/763-941.

Продајем парцелу у Мотикама, 1.200 м², струја, градска вода, папири уредни, тел. 065/375-853.

Продајем у Бањалуци, у Чесми, плацеве 920 м², 870 м² и 503 м², тел. 065/698-012.

Продајем мањи плац, цијена повољна, налази се на почетку Јакуповаца, тел. 066/467-752.

Продајем осам дунума земље, један дунум кошта 3.000 КМ, тел. 065/189-137.

Продајем 30.000 м² земље у Мотикама, ограђена, поред асфалта, сва инфраструктура, тел. 066/325-606.

Продајем 2,150 м² земље код "Фрика", са свом инфраструктуром, тел. 066/325-606.

Продајем плацеве у улици Косте Јарића бр. 16, тел. 065/459-827.

Продајем у Бањалуци земљу, 6.700 м², уз магистрални пут за Приједор, тел. 065/698-012.

Продајем 23 дунума шуме, власништво 1/1, цијена 500 евра по дунуму, тел. 051/355-872.

Продајем два дунума земље у Драгочају (према Мотикама), повољно, погодно за све намјене, тел. 065/251-944.

Продајем два плаца по 1.000 м² уз асфалтни пут Бањалука - Сарачица, од центра шест км, тел. 051/305-585; 065/607-482.

Продајем плац 1.650 м² у Кљаним вл. пут, вода, струја, цијена десет КМ/м², тел. 065/763-941.

Продајем плацеве 500, 800, 900 и 1.050 м² у Кљанима, цијена десет КМ/м², тел. 065/763-941.

Продајем плац у Трну 2140 м² у улици 23. априла., тел. 051/584-249.

Продајем плацеве на Старчевици, у Трну, Залужанима и Лаушу, тел. 065/562-426.

Продајем плац, 600 м², улица Вида Њежића, Бањалука, тел. 065/857-159.

Продајем 3,5 дунума земље у Чокорским пољима, 200 м од Коњичког клуба, папири уредни, струја и вода обезбијеђени, тел. 066/646-702.

Продајем земљиште 1.500 м² поред Врбаса у Трну, предвиђена градња куће П+С+М 10х10 цијена 55.000 КМ, тел. 065/763-941.

Продајем осам дунума земље, све 1/1, у Новој Тополи, насеље Крајишник код Градишке, тел. 00385 52/543-601.

Продајем повољно плацеве у Рамићима код стамбених зграда, 18КМ/м², тел. 065/538-245.

Продајем плац 1.000 м², 1/1, са два монтажна објекта - вода, струја, зелена ограда, 400 м од базена Лакташи, тел. 051/282-772.

Продајем 4.000 м² земље у Јаблану, врло повољна цијена, тел. 065/601-772.

Продајем плац на мору, 454 м², Милна, Брач, цијена повољна, папири уредни, пут, вода, струја, тел. 066/818-425.

Продајем плацеве, 1/1, УТ услови, ул. Вида Њежића 103, Ребровац, тел. 065/697-245.

Продајем плац за кућу, крај асфалта, 1/1, дозвољена градња, 500 м², са папирима, Тузланска 76, Старчевица, тел. 051/424-876, 066/523-197.

Продајем плацеве од 600 м² у ул. Благоја Паровића, дозвољена градња, власништво 1/1, тел. 065/716-250.

Продајем плац 350 м², са дозволом, Врбања, Р. Петровића, тел. 065/644-713.

Повољно продајем дунум земље, шест километара од града према Сарачици (асфалт, струја, вода, телефон), два појединачна гробна мјеста на гробљу Г. Дракулић или мијењам за дрва, тел. 066/726-106.

Продајем у Бањалуци на Бањ брду 6.500 м² земље, повољно, тел. 065/698-012.

Продајем повољно плацеве у Павловцу, тел. 065/902-744.

Продајем плац 600 м², Н. Пивашевића, Ада, тел. 065/644-713.

Продајем 750 м² земљишта са инфраструктуром (струја, вода, асфалт) у Слатини у непосредној близини бање, тел. 065/648-424.

Продајем плац у Павловцу, 600 м², тел. 065/601-772.

Продајем 18 дунума земље на Чокорским пољима, асфалт, струја, вода (близу Коњичког клуба), тел. 065/819-555.

Продајем плац у Драгочају код Бањалуке погодан за изградњу куће или викендице. Ближе информације на, тел. 0046 45/512-394.

Продајем плац у Трну поред Врбаса, тел. 065/601-772.

Продајем плац, 2.200 м² земље уз магистрални пут Бањалука - Приједор, преко пута "Нора пласта", дозвољена градња, тел. 066/325-606.

Продајем плацеве од 800 до 1.000 м² за градњу стамбених објеката, локација Пријечани, тел. 066/528-897.

Продајем плац у Шарговцу 940 м² + 140, власништво 1/1, повољно, дозвољена градња, тел. 051/388-094, 066/252-990.

Продајем плац са подументом и 3,5 дунума земље, на почетку Клашнице, цијена повољна, тел. 065/159-677.

Продајем плацеве - шуму, 300 м², испод цијене, Понир - Бањалука, тел. 065/268-156.

Продајем повољно 1.700 м² земље у Крупи на Врбасу, струја, вода, асфалт, повољно, 1/1, тел. 051/218-415; 051/ 216-067.

Продајем плацеве у Шушњарима, асфалт, струја, вода, све 1/1, посједујем урбанистичку сагласност, све плаћено, тел. 061/107-264.

Продајем грађевинске плацеве у ул. Жарка Згоњанина од 600 м² до 800 м², дозвољена градња стамбених објеката П+1+М, тел. 066/528-897.

Продајем у Мађиру ограђен плац, вода, струја, све 1/1, повољно, тел. 065/008-451.

Продајем од четири до 14 дунума земље у Маховаљанима уз главну улицу, тел. 066/791-259.

Продајем плац 700 м², ул. Војводе Приједе, Лазарево, тел. 370-138 и 370-385.

Продајем 8.000 м² дозвола школе у Барловцима, грађ. дозвола, папири 1/1, тел. 0038 631/745-848.

Повољно и хитно продајем три дунума земље у Дракулићу, тел. 065/233-459.

Продајем четири дунума земље на главном путу у Чардачанима, на трећем км од Клашница, тел. 051/501-634.

Продајем грађевински плац 260 м², дозвољена градња објекта П+1, насеље Паприковац, тел. 066/528-897.

Продајем плац, воћњак, виноград, земљу, шуму, локација Дервента, тел. 066/485-496.

Продајем грађевински плац, власништво 1/1, 326 м², Република Хрватска, општина Медлин. Плац је близу мора, приступ уговорен, са прилазним путем аутомобилом, тел. 065/970-900.

Продајем плац у ул. Јована Рашковића - Паприковац, тел. 066/152-155.

Продајем плац у Ади иза "Инџела", тел. 065/925-186.

Продајем три дунума земље, 1/1, Сарачица, крај главног пута, дозвољена градња, струја, вода, цијена повољна, тел. 051/272-438; 060/977-719.

Продајем плац на ауто путу 4.000 м² код "Ђамбеле", повољна цијена, тел. 065/925-186.

Продајем два плаца по 1.000 м² у центру Челинца, тел. 066/946-172.

Продајем у Чесми код цркве грађевински плац 840м², за градњу куће 10х10 П+И+М, тел. 066/913-106.

Продајем више плацева у Дервишима, од 444 до 587 м², вода и струја, уз Врбас, тел. 065/698-012.

Продајем плац, 958 м², на почетку улице Старог Вујадина, код "Еко-бела", Старчевица, тел. 065/085-097.

Продајем повољно више плацева по 500 м² на Сарачици уз асфалт, пут према Чокорским пољима, тел. 051/305-585; 065/607-482.

Продајем мање плацеве и 2,5 дунума земље, цијена повољна, налази се близу новог аутопута на почетку Јакуповаца, тел. 066/467-752.

Продајем плац у Гламочанима 680 м², вода, струја, дозвољена градња, тел. 065/622-173.

Продајем плац од 1.100 м² са воћњаком, Блашко, водовод, струја, близу асфалта, цијена 5.500 КМ, тел. 051/436-448.

Продајем у Маховаљанима код аеродрома двије парцеле земље осам и 12 дунума, погодно за све врсте градње, тел. 037/687-347.

Продајем плац са подументом, цијена повољна, близу Клашница, тел. 065/159-677.

Продајем плац за кућу, 600 м² у Пријечанима, шест км од центра Бањалуке, регистрована струја и вода, на плацу, асфалт, 1/1, тел. 051/258-643, 065/970-068.

Продајем два дунума земље у Шушњарима, уз ријеку, сунчана страна, погодно за воћњак - повољно, тел. 066/175-988.

Продајем 4.000 м² земље у Чокорским пољима, цијена по договору, тел. 065/260-932.

Продајем земљиште 27.000 м² у Кљанима у близини продавнице "Лукач", цијена седам КМ/м², тел. 065/763-941.

Хитно и повољно продајем три дунума земље у Г. Дракулићу, може парцеле, тел. 066/197-887.

Продајем плац, 800 м², код "Тропика", улица Драгана Бубића, предвиђена градња куће 12х12, П+2+М, тел. 065/ 763-941.

Продајем 9.000 м² шуме код Челинца уз пут, повољно, тел. 065/825-773.

Продајем 1.700 м² земље у Крупи на Врбасу, близу ријеке, вода, струја, асфалт, 1/1, тел. 051/216-067; 051/218-415.

Продајем плац у Лакташима 700 м од центра, повољно, дозвољена градња, тел. 065/297-493; 065/068-663.

Продајем повољно плац 1.700 м², 4,5 км од центра града за градњу куће или викендице, тел. 051/282-106; 065/635-449.

Продајем плац у Ади, ул. Марије Јотановић, тел. 065/925-186.

Продајем плац 500 м² у Дракулићу, од школе 1.000 м, са комплет грађевинским папирима и пројектом, цијена 18.500 КМ, тел. 065/588-889.

Продајем више грађевинских парцела, повољно, тел. 066/391-747.

Продајем плацеве преко пута "Шеве", асфалт, струја, вода, ул. расвјета на парцели, тел. 065/755-410.

Продајем еколошки чист мали воћњак

и виноград у Доњим Борковићима, тел. 051/464-813.

Продајем плацеве од 706 и 500 m^2, улица Франца Шуберта, Лаушу 2, Бањалука, дозвољена градња кућа за становање, тел. 051/437-862.

Продајем парцелу земље, 1.230 m^2, у Лакташима, Ријечани, Тришића брдо, по ободу засађено трешњама и шљивама, тел. 065/970-900.

Продајем плац, 636 m^2, на почетку Мотика, код водоторња, шест километара од центра града, пут, вода, струја, 22 КМ/m^2, тел. 066/668-786.

ЗАМЈЕНА

Мијењам у Трну код Рогуљића пумпе плац од 2.000 m^2 за стан уз договор, тел. 065/785-526.

ИЗДАВАЊЕ

Повољно издајем 15 дунума земље у Барловцима, тел. 065/752-754.

КИОСЦИ

ПРОДАЈА

Продајем мањи метални киоск постакљен од половине са свих страна, 200 КМ, тел. 066/679-527; 051/258-744.

Продајем метални киоск 20 m^2 у одличном стању, погодно за разне дјелатности, тел. 065/544-215.

СОБЕ

ИЗДАВАЊЕ

Издајем собу са кухињом и купатилом, посебан улаз (дворишна кућа), тел. 066/093-105.

Издајем намјештену собу у двособном стану у згради са централним гријањем и кабловском ТВ и са једним домаћином у Обилићеву, тел. 051/462-167; 387 65/586-918.

Издајем студенткињама и ђацима двокреветну собу са гријањем, кухињом и купатилом, посебан улаз, у центру, 130 КМ, тел. 387 65/671-417.

Издајем намјештену собу, посебан улаз и купатило, Карађорђева 259, Лаушу, тел. 051/281-948; 066/114-644.

Издајем двокреветну или једнокреветну собу у Обилићеву близу "Максија", без гаража, тел. 066/131-879.

Издајем двокреветну собу за студенте, ул. Живојина Мишића 47, тел. 051/257-240; 065/005-782.

Издајем намјештену собу са купатилом, централно, кабловска, посебан улаз, Лакташи, тел. 066/323-935.

Издајем дјевојчама собе са гријањем, тел. 051/305-036; 065/846-256.

Издајем самцима намјештену собу код "Медицинске електронике", тел. 066/981-536; 051/302-550.

Издајем собу студенту, центар преко пута парка "Петар Кочић", тел. 066/699-054.

Издајем собу запосленим лицима у центру града, гријање, кабловска ТВ, тел. 066/792-751.

Издајем двокреветну собу, центар града, централно гријање, ТВ, кабловска, трећи спрат, тел. 065/695-156.

Издајем дјевојци намјештену собу у центру града, цијена 130 КМ, тел. 066/220-249.

Издајем дјевојкама собу са кухињом, ТВ, централно гријање, посебан улаз, Нова варош, тел. 065/519-088.

Издајем двокреветне собе, централно гријање, посебан улаз, Побрђе, тел. 065/523-246; 051/281-664.

Издајем собу студентима, намјештена, посебан улаз, тел. 051/306-282.

Повољно издајем намјештену двокреветну собу двјема дјевојкама у центру Бањалуке - кухиња, купатило, кабловска, тел. 066/802-275.

Издајем једнокреветну намјештену собу дјевојци, у центру града, ул. Ф. Г. Лорке 23, тел. 065/228-768.

Издајем дјевојкама једнокреветну собу у центру града, тел. 065/824-916.

Потребна цимерка у двокреветној соби, ТВ кабловска, употреба кухиње и купатила, централно гријање, Обилићево, тел. 063/893-982.

Издајем студентима двокреветну собу са централним гријањем, интернетом, посебан улаз, у близини факултета, тел. 051/438-590; 065/093-187.

Издајем студенткињама двокреветну собу у стамбеној згради, централно, употреба кухиње, кабловска ТВ, тел. 065/713-688.

Издајем у Борику двокреветну собу за два студента, тел. 066/202-225.

Издајем професорима и студентима двокреветну собу или лежај, преко пута кампуса, тел. 051/255-425; 066/834-204.

Издајем собу са купатилом студентима или запосленим особама, Старчевица, тел. 065/026-193.

Издајем намјештену собу са гријањем у центру, тел. 051/302-780; 065/572.

Тражим три цимерке, студенткиње у двокреветној и једнокреветној соби, површина 80 m^2, приватна кућа са гријањем, 120 КМ по лежају, близу Економског и Правног факултета, тел. 065/270-797.

Издајем једнокреветну собу у центру града, централно гријање, тел. 065/573-046.

Издајем собу у центру града студенткињи непушачу, тел. 051/300-109.

Издајем двокреветну собу дјевојкама, посебан улаз, централно гријање, одлични услови, Нова варош, Бањалука, тел. 051/305-072.

Издајем двокреветне и једнокреветне собе, кабловска, централно гријање, тел. 051/312-055.

Издајем собу двјема дјевојкама у стамбеној згради, централно гријање, Борик, цијена 130 КМ, тел. 066/219-543.

Издајем двокреветну собу за студенткиње код Медицинског факултета, 150 КМ, тел. 051/216-146; 064/423-66-12.

Издајем женској особи намјештену собу са гријањем, употребом кухиње, близу болнице, тел. 051/351-680; 065/450-544.

Издајем студентима двокреветну собу у стамбеној згради, гријање, кухиња, кабловска ТВ, Борик, тел. 051/251-182; 065/664-698.

Издајем собе дјевојкама, са гријањем, тел. 065/846-256; 051/305-036.

Издајем студенткињама двокреветну намјештену собу, посебан улаз, кухиња, дневни боравак, купатило, гријање, цијена 130 КМ, тел. 051/436-587; 065/668-870.

Издајем дјевојци намјештену собу са централним гријањем, насеље Росуље, тел. 065/610-119.

Издајем собу у Борику, у ул. Ж. Мишића 65, повољно - интернет и кабловска (код кампуса), тел. 051/255-715; 065/823-034.

Издајем лежај и тражим цимера студента, за стан у приватној кући, са супер гријањем, 130 КМ лежај, близу Економског факултета, тел. 065/270-797.

Издајем намјештену собу код Гимназије са гријањем, посебан улаз, тел. 065/588-889.

Издајем намјештену собу у ул. Драге Малића 13, тел. 051/216-011.

Издајем дјевојкама намјештену једнокреветну собу са посебним улазом и централним гријањем, тел. 065/605-477.

Издајем студентима или ученицима намјештену двокреветну собу са купатилом, посебан улаз, Обилићево, тел. 051/464-366; 065/988-020.

Издајем озбиљној студенткињи собу са балконом у центру града, гријање, кабловска, цијена повољна, звати послије 17 часова, тел. 051/313-477.

Издајем собу за студенткињу. Булевар Војводе Степе Степановића 5, Обилићево, тел. 065/293-604.

Издајем преноћиште у центру Бањалуке, цијена 20 КМ, дневни одмор 25 КМ, тел. 065/384-318; 051/314-932.

Издајем намјештене собе, централно гријање, посебан улаз, тел. 051/281-664; 065/523-246.

Издајем собу за студенткињу, употреба кухиње и купатила, централно гријање, тел. 051/460-514.

Издајем двокреветне и једнокреветне новонамјештене собе код Ребровачке цркве, тел. 065/631-613.

Издајем дјевојци једнокреветну собу, ТВ кабловска, употреба кухиње и купатила, централно, Обилићево, тел. 063/893-982; 051/924-198.

Издајем стан, три собе на спрату куће, одвојено, погодно за више особа, повољно, по договору, тел. 064/449-90-77; 065/902-541.

Издајем студентима собу и кухињу, улаз посебан, Бањалука, тел. 051/306-282.

Издајем собу у центру града студенту мушкарцу непушачу, тел. 065/797-368.

ПОТРАЖЊА

Тражим цимера, студента у двокреветној соби са централним гријањем, са кухињом и купатилом, 150 КМ са свим обавезама, тел. 065/900-474.

ВИКЕНДИЦЕ

ПРОДАЈА

Продајем викендицу и два дунума земље у Зеленом виру, вода, струја, телефон, звати послије 15 часова, тел. 051/424-935.

Продајем викендицу на путу Бањалука - Јајце, осам километара од Бањалуке, тел. 065/955-895.

Продајем викендицу (девастирану), код Слатине у Горњим Кадињанима, од Бањалуке 18 км, струја, асфалт, воће, ограда, четири метра од ријеке, тел. 065/319-295.

Продајем или мијењам за стан мању викендицу у Шушњарима са пет дунума земље, тел. 065/797-368.

Продајем викендицу 7,5,x5,5, П+С, са 1.100 m^2 земљишта, ограђено, у Слатини, удаљено од центра Слатине 1.500 метара, тел. 065/763-941.

Бањалука, Крчмарице, продајем викендицу 6x4,5, са 2.000 m^2 земље, са погледом на град, тел. 065/763-941.

Продајем викендице у Крупи на Врбасу, Јаружанима, Врбањи и Ријечанима, повољно, тел. 065/562-426.

Продајем викендицу у горњој Слатини, 110 m^2, са 10.60 m^2 земљишта код резервара, тел. 051/257-206; 065/218-467.

Продајем викенд кућу са два дунума земље и воћем, 1/1, све у огради, Алексићи, општина Лакташи, тел. 066/683-034; 457-103.

Продајем викендицу у Чардачанима, чврста градња, вода, струја, тел. 065/966-808; 065/581-713.

Продајем викендицу у Јошавци (Челинац) 2.075 m^2 земљишта, папири уредни, цијена 30.000 КМ, тел. 051/922-778; 065/406-984.

Продајем већу викендицу - кућу у Шушњарима, тел. 065/797-368.

Продајем викенд кућу на Крмарицама 7x8 м, три дунума земље под воћем, вода, струја, асфалт, тел. 066/449-683.

ИЗДАВАЊЕ

Издајем викендицу у Кнежеву 4+1 лежаја 30 КМ, седам дана минимално, тел. 065/811-058.

МОТОРНА ВОЗИЛА

ПРОДАЈА

Продајем "форд ескорт" караван, 1.6 кубика, 16 V, бензин, 1997. г. п., регистрован до децембра 2012. године, клима, серво, ABS, ел. подизачи, аир бег, тел. 065/528-238.

Продајем лимузину "југо корал 55 Ц", 1995. г. п., регистрован до маја 2013, плави, Бањалука, тел. 387 66/937-556.

"Нисан лаурел" дизел, 2,3 лимузина, одличан, нема корозије, 1988. г. п., повољно, тел. 065/297-493; 065/068-663.

"Пасат" 1,6 дизел 1987. г. п. одличан, добар мотор и каросерија, све исправно, повољно, тел. 065/297-493; 065/068-663.

Продајем "југо 55", 1989. година, има гас атест, одличан, црвени, 1.400 КМ за кеш, алу. фелге, тел. 065/297-493; 065/068-663.

Продајем "рено клио". 1992. г. п. бензинац, пет врата, регистрован 22.3.2013. цијена 1.650 КМ, добро очуван, тел. 051/581-033.

Продајем "голф 1" дизел, 83. г. п., регистрован, у добром стању, пет брзина, цијена по договору, тел. 066/225-356.

Продајем "форд сијеру" 2.0, 1987. г. п., регистрована до априла 2013. године, очувана, лакирана, хитно, 1.100 КМ, тел. 065/610-118.

"Нисан 100 -nx targa 2.oi", 1994, кожа, купе, чврсти кров, кабриолет, алу, бијели, регистрован, 225 КМ/ч, други власник, редовно сервисиран, 3.550 КМ, тел. 065/549-568.

Продајем "форд сијеру", 1987. г. п., лакирана, у добром стању, регистрована до априла 2013, хитно, 1.150 КМ, тел. 065/354-915.

"Форд ескорт" 1,3 бензин 1992. г. п., регистрован до маја 2013. године, тел. 065/365-163.

Продајем "пасат 1,6 D" караван, рег. до краја маја 2013. године, цијена 1.950 КМ, тел. 066/944-700.

Продајем мотор "томос АРН 6 алпино", год.1999, регистрован, тел. 065/864-293.

Продајем "алфа ромео" GT, 1.9 TD, фул опрема, металик, црни, сервисна књига, у одличном стању, стране табле, повољно, тел. 066/528-897.

Продајем "форд ескорт", 1984. г. п. цијена по договору, тел. 065/932-539.

Продајем "голф 2", бијеле боје и сређен, тел. 065/397-138.

Продајем "опел корсу 1,2" мотор добар, лакиран, повољно, 1.100 КМ, препис одмах, тел. 065/297-493; 065/068-663.

Продајем "мерцедес 190 Е" 1986. г. п., 1.500 КМ, добар, мугућа замјена, тел. 065/297-493; 065/068-663.

Продајем "мерцедес 250" дизел, одличан, сачуван, регистрован, повољно или мијењам за џип, тел. 065/297-493; 065/068-663.

Продајем "мерцедес С 220" CD 1998. год. караван, повољно, очуван, 22.400 пређе, кожа, тел. 065/297-493, 065/068-663.

Продајем "голф 1", г. п. 1981, бензин - гас, тел. 065/621-750.

Продајем "сузу" г. п. 1970, регистрована, у исправном стању, тел. 051/460-963.

Продајем камион хладњачу фургон "фијат", комбиновани са термо кингом, пет тона, погодан за угоститељство, цијена 6.000 КМ, тел. 065/585-733.

Продајем "рено меган" 2003. 1,5 DCI регистрован, пређе 166.000 км, сервисна књига, цијена по договору, тел. 065/415-163.

Продајем "рено 5 С40", 30 KW, 956 цм^3, бензин, повољно, црвени, регистрован, 1.000 КМ, веома мало троши, тел. 065/297-493; 065/068-663.

Продајем "кеди форд курир" 1,8 дизел, 1997. годиште, регистрован, повољно, могућа замјена, тел. 065/297-493; 065/068-663.

Продајем штоп свјетла за "шкоду октавију", 2010 г. и четири зимске гуме за "мерцедес јумбаш", тел. 065/931-383.

Продајем "опел корсу", 1.2, г. п. 2000., регистрована, нове гуме, клима, тел. 066/399-121.

"Мерцедес Е-220" дизел, аутоматик, 2002. година, окаш, регистрован, сребрни, очуван, власник, кожа, 12.500 КМ, Бањалука, тел. 065/416-311.

Продајем "форд ескорт" караван, 1.6 кубика, 16 V, бензин, 1997. г. п., регистрован до децембра 2012. године, клима, серво, ABS, ел. подизачи, аир бег, тел. 065/528-238.

Продајем "пежо 207", г. п. 2007, 1,4 бензин, 90 КС, фул опрема, пређе 70.000 км, први власник, сервисна књига, у одличном стању, тел. 066/528-897.

Продајем "југо корал" 55 GVL, г. п. 1989, регистрован до јануара 2013, цијена по договору, тел. 065/905-823.

"Опел калибра 2.ои", 1990, клима, алуфелге, металик црна, истекла регистрација, хтно, 2.100 КМ, Бањалука, тел. 065/843-252.

"Форд сијера" 1.8 бензинац, 1990, лимузина, гхиа опрема, нови модел, Бањалука, тамноцрвена, нерегистрована, први лак, 1.100 КМ, тел. 065/317-474.

Продајем камион "форд бедфорд", носивост пет тона, исправан, очуван, ал. странице каросерије, са покретном рампом, нерегистрован, цијена по договору, тел. 065/644-550; 052/911-266.

Продајем "стојадина", тел. 066/247-311.

Продајем "мерцедес 124" 250 D у екстра добром стању, 4.500 КМ, трула вишња, препис одмах, регистрован до 7.2013, тел. 065/297-493, 065/068-663.

Продајем "голф 2", 1986. г. п., тел. 065/949-750.

"Форд орион" 1.6 дизел, 1986, у возном стању, комплетан, истекла регистрација, четворо врата, црно-сиви, Бањалука, солидан, 680 КМ, тел. 065/204-890.

Продајем "опел зафиру", 2-0 DTI, 2003, плаћена царина и ПДВ, у одличном стању, цијена 7.900 КМ, тел. 065/040-404.

Продајем "голф 2", офарбан, регистрован и сређен мотор, цијена по договору, тел. 066/617-811.

Продајем "мерцедес Е 300" TD 1997, у одличном стању или мијењам за "мерцедес Е 220" 2004/2006. г, тел. 065/631-613.

Продајем весну "јамаха" 125 кубика, црвена, г. п. 1988. у неисправном стању, тел. 066/187-866.

Повољно продајем "рено 5" у добром стању, могућа замјена, тел. 065/297-493; 065/068-663.

Кели "форд курир" дизел, у одличном стању,1996 г. п. повољно, могућа замјена, препис одмах, тел. 065/297-493; 065/068-663.

Продајем хаварисан "југо 45" (предња страна) одјављен, 250 КМ, тел. 065/382-742.

Продајем "пасат караван", дизел 1987., тел. 065/994-720.

Продајем "мерцедес 190 D" у добром стању, широка лајсна, HBS, централно закључавање, 1992. г. п., тел. 051/305-585; 065/217-039.

Продајем "пасат" 2006, 1,9, 77 kW, 105 КС, 180.000 км, цијена 16.000 КМ, металик сиви, караван, тел. 065/902-799.

Продајем "рено меган", седан 1.9 DCI, 2004, плаћена царина и ПДВ, као нов, сиви металик, цијена 9.900 КМ, тел. 065/040-404.

Продајем "ситроен ксара" 20 HDI г. п. 2001. повољно, регистрован, тел. 065/526-282.

Продајем "рено меган седан", 2003, регистрован, као нов, црвени, 1.5 DCI, 9.500 КМ, тел. 065/826-640.

"Пасат СС 2.0 tdi", 2008. годиште, као нов, прешао 44.000 километара, редовно сервисиран, 37.000 КМ - кеш, Бањалука, тел. 065/370-454.

Продајем "рено сеник", 2004, 1.5 DCI, у одличном стању, регистрован годинама, нове гуме, 8.900 КМ, тел. 065/826-640.

Продајем "гоф 1" дизел, 1983. г. п., очуван, регистрован, цијена повољна, тел. 066/225-356, 065/578-220.

"Пежо" 1,6 2003 г. п. прешао 91.000 км, цијена 7.400 КМ, могућа замјена за модел 206 караван, тел. 065/297-493; 065/068-663.

Продајем "опел омега" 2,5 DRDI, г. п. 2002, кожа, клима, екстра стање, 10.500 КМ, тел. 066/769-814.

Продајем "рено лагуну" 1.9. DCI г. п. 2003. прешао 14900 км, металик плава, регистрован до октобра 2013. године, тел. 065/614-698.

Продајем "ситроен АХ" 1,4 TRD, дизел г. п. 1996, цијена 1.200КМ, тел. 065/884-102.

Продајем "рено клио", регистрован, 5.500 КМ, тел. 065/919-776.

Продајем "голф 4", 1998. год. производње, TDI 66 KW, црвени металик, цијена 7.800 КМ, тел. 065/612-185.

Продајем "пежо 306" 1,9 дизел, 1995. г. п. у одличном стању, тел. 065/528-247.

Продајем "мерцедес геншер 300 D", 1985 г. п., урађена генералка, тел. 063/893-982.

Продајем "опел аскону" 1.6 и, 1986 г. п., нерегистрована, тел. 065/568-658.

Продајем "опел рекорд" 1,8 караван, г. п. 1985. у возном стању, регистрација до марта 2013., бензинац, тел. 066/548-592.

Продајем "голф 4", крај 2001, лимузина, 1.9 TDI, тек увезен из Њемачке, све плаћено до регистрације, екстра стање, тел. 065/417-119.

Продајем "VW буба 13035", 1972. г. п., у возном стању, регистрована, цијена 700 КМ, тел. 065/435-851.

Продајем "опел астру" 20 DTI дизел 60 KW, 82 кс, 99 г. п. сива металик, 190.000 км, АБС, клима, централно закључавање, регистрован до 28.8.2013. године, цијена 5.600 КМ, нов акумулатор, тел. 065/633-378.

"Пежо 206" аутоматик 1.4и, регистрован, плави, као нов, троја врата, мали потрошач, 6.300 КМ, Бањалука, тел. 066/659-817.

Продајем "мерцедес 190 Е", аутоматик, 1983. г. п., регистрован 6/2013, бијели, одржаван, седам година власник, хитно, цијена 1.500 КМ, тел. 065/522-374.

Продајем "фијат уно", 2000. г. п., регистрован до новембра 2013. године, тел. 065/949-750.

Продајем "мерцедес" С класа 220 cli, година производње 2002, у одличном стању, тел. 065/622-173.

Продајем "голф 1 D", 1983. г. п., очуван, регистрован, цијена повољна, тел. 066/225-356; 065/578-220.

ЗАМЈЕНА

Мијењам нов "хјундаи I 20" из салона за грађевински плац у околини града Бањалука или за мању викендицу по договору. Звати послије 16 часова, тел. 066/830-251; 387 65/697-857.

КУПОВИНА

Купујем све врсте аутомобила до 300 КМ, тел. 065/636-004.

Купујем VW комби стари тип Т1, предња шајба из два дијела, у било каквом стању или само дијелове, тел. 065/342-713.

Откупљујем све врсте возила која су за отпис до 300 КМ, тел. 065/859-069.

Купујем путнички комби "мерцедес вијано", тел. 065/631-613.

Купујем очуван скутер до 100 КМ, тел. 065/631-613.

Купујем четири челичне фелге Р16 за "рено" са четири рупе, тел. 38765/594-934.

ДИЈЕЛОВИ И ОПРЕМА

Продајем четири челичне фелге Р16 за "рено", са пет рупа, тел. 387 65/594-934.

Продајем све врсте ретровизора за аутобусе, камионе, комби возила, џипове, те крива и резана огледала са уградњом, фарови за "голф" и "мерцедес", тел. 065/538-048.

Продајем добру ауто-приколицу, повољно, има плате, гибњеве, тел. 065/297-493, 065/068-663.

Продајем четири гуме М+С 14 за "мерцедес јумбаш", тел. 065/931-383.

Алуминијумске фелге оригинал за "рено", 16 цола, са или без гума, Бањалука, тел. 066/138-032.

Продајем двије гуме 255-35+20, тел. 065/931-383.

Продајем четири алу. фелге са гумама 14-ке за "голф" двојку или тројку, цијена 250 марака, тел. 066/521-989.

Продајем приколицу, нето носивост 400 кг, са церадом, јамови ростфрај, 450 КМ, тел. 066/499-664.

Продајем ауто-приколицу, сва потребна опрема, изузетно квалитетна или мијењам за дрва, тел. 051/281-695.

Продајем нову хидрауличну дизалицу за подизање камиона и аутобуса, тел. 064/4499-077.

Продајем алу. фелге за "ауди јаје", петокраке, 15 пола, екстра, цијена 250 КМ, тел. 065/828-437.

Продајем ауто-приколицу тежине 200 кг, а носивости 500 кг, са церадом и наставцима, скоро нова, повољно, тел. 065/671-190.

Оригиналне алуминијумске фелге за "опел", четири рупе, 14 пола, 110 КМ и жичане "ббс" алуфелге, пет рупа, три комада, 100 КМ, Бањалука, тел. 063/962-774.

Продајем нов фар за "опел астру", тел. 065/931-383.

Продајем бову за ауто-гас, 80 литара, погодна за комби, већи аутомобил, компресор, тел. 065/011-065.

Алуминијуске фелге за BMW, "опел", фолксваген", "рено", 15 пола, четири рупе, више модела, са или без гума, Бањалука, тел. 065/393-803.

Челичне фелге величина 15, пет рупа, за "опел", у добром стању, 100 КМ, тел. 066/072-531.

Продајем дијелове за "југа 45", анласер, четири гуме, хладњак, пајбу, тел. 065/979-210.

Продајем дијелове за "форд шкорпион", 2.0 бензин, 1997. г. п., без лимарије све супер, тел. 065/608-035.

МАШИНЕ И АЛАТИ
ПРОДАЈА

Линија за дејонизацију воде и машина за сокове газиране и сирупе, повољно, тел. 065/297-493, 065/068-663.

Продајем ручну машину за мљевење воћа, тел. 065/548-744,051/303-603.

Продајем машину за сјечење керамичких плочица (повољно), тел. 066/469-404.

Продајем апарат за прање аута, има врућу воду и компресор са двије главе, тел. 065/931-383.

Продајем повољно машину за прављење кључева, њемачке производње, тел. 065/297-493, 065/068-663.

Продајем трактор "кормик", четири цилиндра, брначе, косачица, тракторска приколица, тел. 065/776-099.

Продајем мотор циркулар 11 KW, зупчанике, цријево за вазух, тел. 066/063-560.

Хитно продајем строј "Мио стандард" Осијек, млин, циркулар, обларица, брусилица очуван екстра, тел. 065/656-431.

Продајем моторну пилу "johenson", шведска, цијена 200 КМ, тел. 066/944-700.

Продајем машину за шивање, портабл, тел. 051/308-895, 065/303-811.

Продајем стубну угаону бушилицу за метал "металаг СБ - 26 професионал МК-2", исправна, као нова, повољна цијена, тел. 066/814-693.

Продајем моторну пилу "партнерку", исправну, 200 КМ, тел. 065/470-842.

УГОСТИТЕЉСТВО
ПРОДАЈА

Продајем апарат за гирос или кебаб, цијена 1.000 КМ, ростфрајну напу, цијена 850 КМ, два округла барска стола, цијена 80 КМ по комаду, расхладну ростфрајну витрину, 120 цм, цијена 550 КМ, тел. 065/414-555.

Продајем алуминијумске столове и столице за угоститељство, тел. 065/683-125.

ЗАНАТСТВО
ПРОДАЈА

Гријање, радијатор, нов, три ребра, 70x10, вентили и држачи, 30 КМ, тел. 065/988-047.

ГРАЂЕВИНАРСТВО
ПРОДАЈА

Хитно продајем стару циглу 28x14x7 цм, вањска и унутрашња врата куће, тел. 065/510-996.

Продајем жељезо 12, креч, сипорекс, пријепа, каплје, салонит плоче кодор, трупац ораха, даска, колица, тел. 066/949-117.

Продајем кровну конструкцију од суве храстове грађе са плафонским гредама за кућу или викендицу, вел. 5x6 метара, тел. 065/611-654.

Продајем храстова улазна врата са два крила 205x125, лијева, скоро нова, тел. 066/776-188.

Продајем остакљене прозоре са ролетнама 210x140 један комад, 80x90 један комад и улазна врата 105x242 два комада, лијева, тел. 065/265-314; 051/439-935.

Продајем нови цријеп "кикинда 333", 700 ком., цијена ком. 0,60 КМ, тел. 065/925-909.

Продајем армиране бетонске стубове разних дужина за мрежу и бодљикаву жицу, тел. 051/388-094, 066/252-990.

Продајем фосне дебљине 5-10 цм, различите дужине, тел. 065/861-766.

Продајем балконска врата, два комада и два прозора, дупла остакљена, сачувани, 210x80; 140x120, тел. 051/281-331.

Продајем половну столарију: врата собна 2000x90, врата балкон 220x80, прозори 140x140,120x140, тел. 065/213-691.

Продајем упола цијене скоро нову столарију за кућу, прозори са гриљама, тел. 065/535-708.

Продајем екстра столарију, прозор 140x140, три комада, балконска врата 220x80, три комада са ролетнама, тел. 065/454-388.

Тражи се донатор сувласник за доградњу стамбено-пословног објекта, тел. 051/372-085.

РАЧУНАРИ
ПРОДАЈА

Купујем LCD монитор 17, 18 или 19 инча уз гаранцију, тел. 065/870-004.

МОБИЛНИ ТЕЛЕФОНИ
ПРОДАЈА

Дијелови за мобилне телефоне, батерије, дисплеји, пуњачи, слушалице... брзи сервис, могућност уградње, новополовно, Бањалука, тел. 066/345-056.

Мобилни телефони, са и без камере, очувани, гаранција, увоз из Аустрије, претходна генерација, са пуњачима, бесплатна достава, тел. 065/023-467.

МУЗИКА
ПРОДАЈА

Продајем повољно половну музичку линију AIWA, тел. 065/716-678.

Продајем вуфер са појачалом и звучницима, 250 W, цијена 100 КМ, тел. 065/470-842.

ПОТРАЖЊА

Потребне дјевојке које желе да пјевају народне и староградске пјесме, примају се и почетнице, тел. 051/460-898.

АПАРАТИ ЗА ДОМАЋИНСТВО
ПРОДАЈА

Продајем DVD "daevu" нов видеорикордер, фотоапарат "олимпус" са пуњачем за батерије, микроталасну пећницу, одлична, тел. 065/011-065.

Шпорет електрични и шпорет на дрва десни на продају, тел. 065/687-698.

Продајем шпорет, струја, гас, повољно, тел. 065/974-841; 051/303-359.

Продајем веш-машину "горење" у исправном стању, очувану, повољно, тел. 051/303-359; 065/974-841.

Половен, исправан шпорет (гас-струја) "кончар", цијена 120 КМ, тел. 065/836-947.

Продајем фрижидер 175 л, тел. 066/477-571.

НАМЈЕШТАЈ
ПРОДАЈА

Продајем шпорет "елиос" 60x70, десни, повољна цијена, звати до 21 час, тел. 461-108.

Продајем камин мало коришћен, тел. 066/091-680.

Продајем тросјед као нов, и пећ на дрва са роровима, тел. 065/980-038.

Повољно продајем класични дјечији креветац, 120/60, са душеком или без, тел. 065/891-644.

Продајем собни и кухињски намјештај повољно, кауч, двосјед, тросјед, брачни кревет, регал и друго, тел. 066/331-179.

Продајем "горење" шпорет са стаклокерамичком плочом стар једну год. и фрижидер, тел. 065/638-666.

Продајем комбиновани шпорет гас - струја, тел. 065/305-559.

Продајем очуван тросјед, цијена 50 КМ, тел. 065/663-203.

Продајем француски лежај, цијена 250 КМ, тел. 065/441-115.

Продајем шпорет за парно гријање полован као нов (десни), тел. 065/696-071.

Продајем двосјед, фотељу, два мадраца, повољно, тел. 051/303-359; 065/974-841.

Продајем тапациране столице са металном конструкцијом, погодно за простор за славе, 20 КМ по комаду, тел. 065/298-400.

Продајем двије веће фотеље, масивно дрво, и ниски стаклени столић, цијена 200 КМ, тел. 065/686-991.

Продајем двосјед за 50 КМ и тросјед као нов, тел. 065/980-038.

Продајем "Врбасов" креденац - пуно дрво и сто са шест столица, резбарен, тел. 065/856-888; 051/388-451.

Продајем повољно стари намјештај, тел. 051/218-276; 066/931-453.

Повољно продајем два дјечија кревета, тел. 051/316-011.

Продајем комплет намјештај, тел. 065/454-388.

Продајем витрину дужине 147x53 цм, горњи дио у стаклу, тел. 068/980-969.

УСЛУГЕ
ОСТАЛО

Брзо квалитетно и са гаранцијом радим водоинсталације и канализацију као и ситне поправке, те машинско одштопавање. Рако, тел. 051/211-763; 387 65/546-390.

Овлашћени преводилац - стални судски тумач за енглески и руски језик. Алеја Св. Саве 30. Пријем докумената од осам до 20 часова, тел. 387 66/497-868.

Хидроизолације равних кровова, подрума, базена итд. изводимо професионално, 25 година искуства, тел. 051/253-769; 387 65/773-852.

Брзо, квалитетно и са гаранцијом радим водоинсталације и канализацију, као и ситне поправке, те машинско одштопавање, Рако, тел. 051/211-763; 387 65/546-390.

Хидроизолације равних кровова, подрума, базена итд. изводимо професионално, 25 година искуства, тел. 051/253-769; 387 65/773-852.

Сервис телевизора, музичких линија, појачала и сличних уређаја, превоз и дијагностика бесплатни, тел. 38765965291; 051/435-000.

Израђујем предмете од дрвета за домаћинство (столове, столице, стијене...), тел. 065/388-044.

Постављање керамичких плочица и комплетна санација купатила, повољно и брзо, тел. 066/338-840.

Професор енглеског језика даје часове (селам КМ) и инструкције (осам КМ), преводи текстове и документа, судски тумач - преводилац, тел. 065/938-401.

Услуге прања и сушења свих врста тепиха, превоз по потреби обезбијеђен, тел. 051/371-700; 065/885-944.

Чувала бих дијете у свом стану, старости до шест година, тел. 065/412-485.

Искусни кућни мајстор обавља све врсте кућних послова, електро и водоинсталација, молерај, браварске и остале послове, врло квалитетно и професионално, тел. 065/980-038.

Књиговодствене услуге за све дјелатности, пријава и одјава радника, ПДВ, пореска. Долазимо по документацију. Повољне цијене. Дођите да се договоримо, тел. 387 65/940-821.

Пишем повољно школске саставе, лектире, есеје, тел. 066/235-240.

Дајем часове на хармоници и синтисајзеру, на програму су народне пјесме и кола, тел. 051/460-898.

Електичар-уградња, замјена аутоматских осигурача, интерфона, гријача, бојлера, сензора, индикатора, громобрана, инсталација. Долазак бесплатан, Бањалука. Хитна интервенција 0-24 часа, тел. 065/566-141.

Електричар врши замјену дотрајале опреме, поправља старе и уграђује нове електроинсталације, тел. 065/418-878.

Мађиничар, продајем књигу за мађиничарске трикове са картама, десет КМ, тел. 065/399-041.

Вршим услуге клања свиња, прасића, телади, јаради и остало, тел. 065/566-181.

Нудим услуге кречења, радим унутрашње и вањске фасаде, керамику итд., тел. 066/536-311.

Радим металне ограде, капије и надстрешнице, тел. 051/463-329; 065/321-392.

Професор географије даје инструкције, тел. 065/390-670.

ВКВ зидар ради квалитетно малтерисање, цијена 3,5 КМ/м² и остале послове, тел. 066/850-695.

Инструкције из математике за основце и средњошколце, двочас 15 КМ, долазим код вас, тел. 065/562-027.

Водоинсталатер изводи све ситне водоинсталатерске радове, тел. 065/875-684.

Машинске глазуре, фасаде, молерај, санације, тел. 066/777-377.

Бесплатно одвозим старе веш-машине, шпорете, замрзиваче, каде, радијаторе и слично, тел. 065/898-589.

Сервисирам рачунаре, дижем системе, инсталирам све врсте програма, тел. 066/852-373.

Поправљам оквире свих врста наочара брзо и квалитетно, Алеја Светог Саве 16, тел. 051/318-227.

Кућни мајстор обавља све врсте кућних послова, електро и водо инсталација, молерај, квалитетно и брзо, повољно, тел. 065/898-454.

Дајем инструкције из њемачког језика, припремам за полагање испита А1, Б1, Ц1, тел. 066/491-699, 051/312-913.

Мађиничар тражи ангажман у ресторану или кафићу, тел. 065/399-041.

Професор математике даје инструкције ученицима и студентима. По потреби долазимо на адресу, цијена повољна, тел. 066/233-318.

Професор њемачког језика преводи уз овјеру и даје инструкције, тел. 065/597-780.

Инструкције из математике ученицима основних и средњих школа даје професорка математике, тел. 065/481-325.

Израђујем шамоте за "алфа" шпорете "седмицу" и "деветку", шамотирам и остала ложишта, тел. 051/350-923; 065/831-729.

Лимарско-браварске послове обављам квалитетно и повољно, тел. 065/513-672.

Озбиљна жена чистила би пословне просторе, степеништа, тел. 066/790-685.

Професорка даје инструкције из физике и математике (двочас десет КМ), тел. 065/561-087.

Одговорна жена његовала би старију особу на подручју Бањалуке, тел. 065/848-829.

Вршим селидбе, превоз људи и робе комбијем мерцедес "спринтер", имам радну снагу, тел. 065/011-183.

Срећујем и чистим станове и стубишта, дворишта и остало, тел. 066/399-903.

ВКВ молер, брзо, квалитетно и повољно радим комплетан молерај, глетовање, кречење и лакирање столарије, тел. 066/818-425.

Дајем часове математике ученицима и студентима, цијена часа дијели се са бројем полазника, тел. 051/465-553; 066/430-105.

Наставница математике даје инструкције ученицима основне школе, тел. 051/302-196.

Школа рачунара "Giga Computers" нуди све врсте курсева за рад на рачунарима, полагање сертификата, звати сваки дан од осам до 16 часова, тел. 051/213-088.

Вршим услугу за сервисирање рачунара, умрежавање, надоградњу, инсталацију свих врста програма, тел. 066/852-373.

Инструкције из енглеског за све узрасте, фонетика, граматика, идиоми, конверзација, тел. 065/054-805.

Превозим путнике аутомобилом у земљи и иностранству, повољно и професионално, по договору, тел. 066/034-484.

Професор разредне наставе даје часове од првог до петог разрела, тел. 065/767-645.

Жена 42 године, говори њемачки, чувала би дјецу у Њемачкој, тел. +38766-328-933.

Професор разредне наставе давала би часове дјеци од првог до петог разрела, насеље Нова варош, Центар 1 и 2, тел. 065/767-645.

Озбиљна жена чувала би једно дијете или старију жену, тел. 066/520-931.

Жена тражи чување дјетета, само озбиљне понуде, тел. 066/226-935.

Професор разредне наставе давала би инструкције дјеци од првог до петог разрела, тел. 065/767-645.

Дајем инструкције из хемије основцима и средњошколцима, тел. 065/305-559.

Градимо ранчеве, правимо камине, пецане, фонтане, базене и радимо све од камена, тел. 065/631-613.

Изводим молерско-фарбарске радове, тел. 065/605-835.

Физиотерапеут пружа услуге комплетне и парцијалне масаже у вашем дому, тел. 065/373-906.

Озбиљна госпођа чувала би дијете на подручју Бањалуке, тел. 066/992-156.

Ново, сервис и складиштење гумених и PVC чамаца у зимском периоду, надувани и у просторији без влаге, Бањалука, тел. 065/990-944.

Димњачар - чистим димњаке, централне пећи и котлове за гријање, тел. 051/483-144; 065/670-639.

Професорка у пензији радила би са дјецом школског узраста, помагала у учењу, водила их у школу и из школе, тел. 065/305-559.

Чувала бих једно дијете или старију женску особу, тел. 066/008-400.

Радим све зидарске радове, малтерисање и постављање плочица, тел. 051/488-959; 066/698-107; 066/691-216.

ГАРДЕРОБА
ПРОДАЈА

Продајем кратку бунду од правог крзна, звати послије 18 часова, тел. 051/464-813.

Продајем 50 нових женских и мушких одјевних предмета, из Њемачке, 15 КМ по предмету, тел. 066/429-643.

Ради затварања бутика продајем женску гардеробу - омладински програм, све од пет КМ, тел. 065/680-861.

Продајем два нова зимска дукса "нортброок" (вел. L и XXLк, боја сива, 75 одсто памук, 25 одсто полиестер, цијена 28 КМ (један), тел. 052/233-550; 065/819-819.

Повољно продајем мушку црну кратку бунду "меклауд", Борис, Бањалука, тел. 066/058-793.

Продајем пакет нове женске и мушке гардеробе 70 одсто јефтиније, тел. 066/429-643.

Продајем повољно црну бунду од нерца, тел. 066/485-496.

Продајем женску кратку крзнену бунду, лисица, тел. 051/214-787.

РАЗНА РОБА
ПРОДАЈА

Продајем термоакумулациони пећ тројку, цијена 150 КМ и пећ на чврсто гориво, цијена 100 КМ, тел. 387 65/403-631.

Продајем домаћу виљамовку! Цијена повољна, тел. 387 66/221-710.

Продајем ловачку пушку двоцијевку марке "шпањолка", тел. 387 66/150-296.

Продајем ловачку пушку двоцијевку ЦЗ-КГ 16 мм, лицима с дозволом, тел. 065/666-197.

Продајем мало коришћену шивећу машину марке "Paff", тел. 665/529-275.

Продајем фискалну касу "инвента", тел. 065/902-804.

Продајем 25 метара поцинчаних цијеви за воду, велику боцу 80 л за ауто-гас, погодна за комби или већи аутомобил, тел. 065/011-065.

Продајем пећ за етажно гријање "фамок" 2,3 kW и ТА пећ шест kW, тел. 065/568-658.

Продајем дигитални "витафон", нов, некоришћен, цијена 200 КМ, тел. 051/501-642; 065/830-352.

Продајем уникатну етно-колекцију, вез на стаклу, погодну за поклоне за сваку прилику, као и за продавницу - бутик, медијски познати рад, тел. 051/501-642; 065/830-352.

Стари новац, пегле, слике, ордени, вериге, брначе, кантари, кубуре, књиге, тел. 065/628-973.

Продајем "Рojалово" краљевско посуђе, два комплета 2x6, оригинал, у кутијама, тел. 066/168-191.

Продајем дјечија "чико" колица дупла, одлична сјеалапица, љуљашка, клацкалица, тел. 066/168-191.

Продајем слику Бекира Мисирлића "Макови", уље, тел. 066/168-191.

"Sonyplaystaton-1", са свом опремом, више игрица, сви каблови, исправан, Бањалука, 100 КМ, тел. 062/124-525.

Пуњачи за дигиталне фотоапарате, лаптопове, видео-камере, мобилне телефоне, ново, гаранција, Бањалука, тел. 065/485-955.

Продајем књиге за прву годину правног факултета, екстра цијена, 80 КМ, тел. 065/612-185.

Погони за печење, зидани и лимени, са једним и два ражња, окретачи и са ражњевима за тежину од 20 до 150 кг, тел. 065/548-744,051/303-603.

Продајем музичку линију, тел. 051/302-196.

Цепна конзола Sonyplaystation - PSP, моде PS-VITA, осам игрица, откључана, пуњач очуван, Бањалука, 200 КМ, тел. 063/674-534.

Продајем суђе, есцајг, тањири, овали и друго, за ресторан, тел. 065/950-098.

Продајем пиштољ "берета" калибар 7,65 мм, лицима са дозволом и 40 метака, тел. 065/321-176.

Продајем видео-рикордер (неисправан - мањи квар), цијена десет КМ, тел. 065/399-041.

Продајем вунени тепих повољно, тел. 065/672-507.

Угаона гарнитура, 220 КМ, колор ТВ, екран 66, дальински, "Чајавец", 55 КМ, мали кухињски бојлер "Тики-Горење", 45 КМ, Бањалука, тел. 061/683-060.

Бицикл "Моунтингике-АЛПИНА", широке гуме, модел пацифиц, сребрни схимено опрема, Бањалука, 140 КМ, тел. 065/518-850.

Повољно продајем гробна мјеста у гробљу "Свети Пантелија", тел. 065/277-354.

Sonyplaysation-2, посљедњи модел, силвер, откључан, као нов, игрице, џојстик, Бањалука, 200 КМ, тел. 065/754-572.

Продајем бојлер 50 л, "мебош" и програматор за веш-машину, тел. 051/255-691.

Линија за дејонизацију воде без улагања на гориво, повољно, хитно, тел. 065/297-493; 065/068-663.

Продајем бетонску гробницу за двоје код цркве у Клашницама - Лакташи, тел. 065/771-282.

Продајем гробницу шестицу у новом дијелу Ребровачког гробља, тел. 065/517-528.

Продајем стакло за овални трпезаријски сто 1,10x1,50, цијена 80 КМ, тел. 065/950-098.

Продајем пиштољ "италијанска берета", шестица, на дозволу, тел. 066/152-155.

Продајем хармонику "ројал стандард", половна, 120 басова, добра за обучавање, тел. 066/469-404.

Повољно продајем или мијењам за дрва или ракију добро очуване ствари: улазна жељезна врата, столове за роштиљнице, каду за купатило, два фрижидера, исправна и друго, тел. 066/726-106.

Продајем ловачки ЦЗ карабин са дозволом, тел. 065/988-109; 051/301-571.

Продајем два гробна мјеста на новом гробљу, погодна за градњу гробнице са четири мјеста, тел. 066/316-867.

Продајем сталак за музичку линију и ТВ, месинг-стакло, цијена 120 КМ, тел. 065/950-098.

Продајем свијетлећу рекламу са два лица 50x70 цм, цијена 170 КМ, тел. 065/950-098.

Продајем два телевизора екран 60 цм и 50 цм, тел. 065/931-383.

Монитори ТФТ, исправни, 25 КМ, црнобијели ТВ 35 КМ, мала гријалица са точкићима, керамичка 40 КМ, Бањалука, тел. 065/767-421.

Гипсане плоче за спуштене плафоне и уградне плафоњерке са четири неонке, повољно, Бањалука, тел. 063/977-080.

Продајем футроване гумене чизме бр. 42, Бањалука, тел. 066/485-496.

Продајем гаражна врата 2,65x1,80, цијена 150 КМ, тел. 065/033-027.

Продајем кућни бицикл, степер и орбитек, из увоза, у одличном стању, повољно, тел. 051/216-969.

Продајем професионални козметички сто са усисивачем и хидрауликом и козметичку столицу, тел. 065/711-563.

Продајем завршену гробницу на гробљу у Дракулићу, дуплу, тел. 065/565-949; 065/575-338.

Продајем мушки бицикл, гријалицу и штампач, тел. 066/930-628.

Продајем два гробна мјеста на Градском гробљу у Бањалуци, тел. 066/953-305.

Продајем очуван вунени тепих 2,5x3,5 метара, тел. 065/686-991.

Продајем четири зидна купатилска ормарића, цијена 200 КМ, тел. 065/686-991.

Продајем врло повољно купиново вино, разне ракије и ликере врхунског квалитета, тел. 066/519-466; 051/465-626.

Продајем ТА пећ AEG три kW, у одличном стању, цијена повољна, тел. 065/411-568.

Продајем веома очуван клинси усисивач "цептер", тел. 065/692-030.

Дигитани фотапарат "самсунг", 12 МРН, металик црвени, као нов, 105 КМ и дигитални фотоапарат "PackardBell", три МРН, очуван, 55 КМ, Бањалука, тел. 063/674-646.

Продајем дебеле свиње до 150 кг, може услуга клања до полутки, тел. 051/272-438.

Продајем уникатни ловачки карабин, изванредно очуван, цијена повољна, тел. 066/859-479.

Писаћа машина "олимпија", очувана, исправна, 60 КМ, Бањалука, тел. 064/414-3246.

Продајем очуван ТВ у боји "панасоник", екран 55 цм, цијена 100 КМ, тел. 065/686-991.

Продајем повољно ракију и дрва исцијепана, тел. 066/665-878, 065/450-934.

Продајем веома повољно ТА пећ тројку, тел. 065/708-747.

Продајем пећ за централно гријање на чврсто гориво, "топинг", 50 kW, двије сезоне коришћена, тел. 065/887-833.

Продајем нову пржионицу кафе и млин, на Паприковцу, повољно, тел. 065/692-276.

Продајем мало коришћен антидекубитусни душек, тел. 065/856-888; 051/388-451.

Продајем бетонску гробницу за четири сандука на гробљу "Цар Лазар", Дракулић, тел. 051/380-798.

Продајем прасад од 20 до 35 кг, цијена по договору, тел. 051/539-073.

Продајем копир апарат "канон" F 232400-3050 FC1-2305, Јапан, у исправном стању, тел. 065/512-186; 051/215-695.

Продајем позлаћени мушки ручни сат марке "rolex", тел. 064/4499077.

Продајем пиштољ "валтер", цијена 600 евра, тел. 065/583-306.

Повољно продајем собну пећницу у добром стању, тел. 066/973-063.

Продајем нов рисивер за сателитску антену, тел. 064/4499-077.

Продајем на Пердувовом гробљу гробницу за шест особа, бетонирана, тел. 065/633-378.

Продајем књиге "Пелагићев народни учитељ" (тврди повез, 957 стр., 40 КМ), "Траве и мелеми" Јове Мијатовића (тврди повез, 284 стр. 145 КМ), обје књиге су у добром стању, тел. 052/233-550; 065/819-819.

Продајем гармин нуви навигације разне има и за камион, мушку кожну фризерску столицу, усисивач сакура са комплетом и перачем, тел. 065/525-436.

Продајем дјечији креветац браон боје, Бањалука, тел. 066/485-496.

Продајем дјечију хармонику "Wesmaster Stela" у солидном стању, тел. 065/565-949.

Продајем велики атлас свијета у издању СН "Либер", екстра стање, тврди повез, 248 стр.), цијена 70 КМ, тел. 052/233-550; 065/819-819.

Продајем овна 70 кг, четири КМ по килограму, тел. 066/681-873.

Продајем писаћу електричну машину "олимп", тел. 065/672-507.

Продајем два уљна радијатора, 1.500 W, девет ребара, као нови, цијена 50 КМ/ком., тел. 066/769-814.

Продајем бетонирану гробницу (три мјеста) на православном гробљу у Борику, тел. 066/681-873.

Продајем дјечији женски бицикл "пинки", као нов, за узраст од пет до 12 година, 70 КМ, Бањалука, тел. 064/414-39-70.

Продајем фискалну касу "експерт" у одличном стању, дефискализована, тел. 065/680-861.

Продајем повољно ТА пећ, три kW "елин Д", мало коришћена, тел. 051/355-933.

Продајем мушки бицикл, екстра стање, 80 КМ, тел. 066/769-814.

Продајем гробницу са шест мјеста на гробљу "Свети Пантелија" у Бањалуци, тел. 065/938-438; 065/940-958; 27288 Г.

Продајем бијели лавабо за купатило, одличан и собну свјетиљку усправну са двије помичне рефлекторке, тел. 065/011-065.

Продајем јабуке зеленике и балирано сијено, тел. 066/818-263; 051/272-647.

Продајем гробницу шестицу обложену мермером на гробљу "Свети Пантелија" иза капеле, уредна документација, тел. 065/527-758.

Продајем пиштољ 7,62 особи са дозволом, цијена повољна, тел. 065/814-132.

Продајем пет кубика дрвета, буква и граб, у Друговићима, тел. 066/860-892.

Продајем два гробна мјеста са завршеним спомеником, гробље "Свети Пантелија", цијена повољна, тел. 065/541-492.

Продајем нов "цептеров" тигањ, три литра, тел. 065/980-969.

Продајем увијеће, дрво живота, високо 220 цм, за велике високе холове, тел. 051/464-813.

Дигитални апарат "самсунг", 12 мрх, металик црвени, као нов, 105 КМ и дигитални фотоапарат "Packard-bell", 3 мрх, очуван, 55 КМ, Бањалука, тел. 063/674-646.

Продајем дјечији креветац бијеле боје, доброо учуван, врло повољно, тел. 065/251-944.

Продајем мушки ручни сат са позлатом марке "ролекс", тел. 064/449-90-77.

Продајем сто за рачунар димензија 120x60 цм, тел. 065/980-969.

КУПОВИНА

Откупљујемо све врсте сребрног и златног накита по најбољим цијенама, тел. 387 66/257-048.

Купујем ТА пећ тројку, тел. 065/919-895, 051/316-244.

Купујем "брунове" електричне апарате за бријање, може и половне, тел. 065/542-562.

Купујем очуван шпорет на дрва "алфа 90", ложиште лијево, рор десни, тел. 065/603-410.

Купујем стара одликовања, тел. 066/144-538.

Купујем гробницу за двоје, тел. 065/919-895, 051/316-244.

Купујем бојлер од 50 литара, тел. 065/919-895, 051/316-244.

Купујем ракијски котао, тел. 065/631-613.

ПОТРАЖЊА

Тражим шпорет "алфа" 70 или 90 на дрва десни, полован а добро очуван, тел. 065/334-582.

Примам на поклон етно-ствари, тел. 065/631-613.

ПОНУДА

Изашла је књига о Друговићима аутора Драге Јованића, цијена 20 КМ, тел. 065/517-821.

КУЋНИ ЉУБИМЦИ

ПРОДАЈА

Продајем петомјесечне паунове, шарене, бијеле и плаве, тел. 065/515-041.

Продајем штенад златног ретривера, тел. 065/202-188.

Продајем канаринце, тел. 065/833-659.

ПОТРАЖЊА

Примам на поклон пса малтезера или бишона, тел. 065/631-613.

ЗАПОШЉАВАЊЕ

Озбиљна жена тражи посао чишћења станова, пословних простора, чувања дјеце и слично, тел. 387 66/920-398.

Тражим самосталну, амбициозну и вриједну особу за послове продаје, тел. 38765/309-526.

Тражим мушкарце средњих година старости за рад у свјетској компанији за продају еколошких апарата, тел. 387 65/514-288.

Тражим партнера за заједнички бизнис. Посједујем објекте на лијепој локацији погодне за преуређење у дјечији вртић, хостел, дом за старе, докторску ординацију, тел. 387 65/572-929.

Потребна три сарадника за финансијски маркетинг и менаџмент, минимум ССС, тел. 065/932-539.

Аутопраоници "Аутостар" у Лазареву потребан радник, тел. 051/371-758; 065/603-135.

Озбиљан мушкарац у чекању пензије тражи посао чувара, тел. 066/997-237.

Мушкарац, искрен и поштен, тражи посао возача комбија, кућног мајстора, електричара, чувара, послови телекомуникација и остало, тел. 066/135-000.

Потребна радница за мушки фризерски салон. Обавезно познавање бријања, тел. 065/922-965.

Куварица са доста искуства и пиц мајстор тражи посао, тел. 066/091-680.

ПОНУДА

Тражи се поштена жена која не троши никотин и алкохол за помоћ у кући у Драгочају, тел. 065/458-621.

ТУРИЗАМ

ИЗДАВАЊЕ

Собе за ноћење и дневни одмор у Бањалуци, цијене повољне, тел. 051/305-644; 065/934-310.

ЛИЧНИ КОНТАКТИ

Момак 29 година, озбиљан, дискретан тражи даму за дружење, може SMS, тел. 38766/170-232.

Пензионер, 70 година, тражи жену од 65 до 70 година ради заједничког живота. Живим у селу Лилић, општина Србац, тел. 065/776-099 27354.

Момак из Бањалуке, ради и живи у Аустрији, тражи да упозна дјевојку или млађу удовицу до 33 године ради могућег брака. Ако си слободна и без обавеза, а желиш солидан живот, јави се SMS поруком за први корак, шифра "спој", тел. 387 66/745-594.

Мушкарац, 50 година, тражи жену за повремена дружења. Године небитне, тел. 387 65/470-938.

ИЗДАЈЕ СЕ

пословни простор у центру града

од 1.000 м² погодан за

складиште или производњу

- утоварна рампа
- теретни лифт
- портирска служба
- видео-надзор

051/231-077

Звати од осам до 16 часова

Поштовани читаоци,

Настојимо да не припадамо никоме осим читаоцима. Трудимо се да будемо новине - поштене и непристрасне, отворене за сва мишљења. То је наш прилог Републици Српској какву сви желимо, толерантну, помирену и креативну. ГЛАС СРПСКЕ, на који вас позивамо да се претплатите, је још један допринос томе. Важно је да знате да се у нашем листу објављују тендери, огласи и конкурси свих републичких и других институција, као и многих предузећа с којима имамо годишње уговоре и уколико се претплатите, имаћете редовне, у послу важне информације. За авансну уплату, као стимулацију да се претплатите, нудимо и попуст, и то на годишњем нивоу 15% полугодишњем 10% и тромјесечном 5%.

ЗАОКРУЖИТЕ ПРЕТПЛАТУ КОЈУ ЖЕЛИТЕ

Глас Српске	ТРОМЈЕСЕЧНА	ПОЛУГОДИШЊА	ГОДИШЊА
	60.80 КМ	122.40 КМ	244.80 КМ

Н А Р У Ц Б Е Н И Ц А

Тачан назив и адреса претплатника _____

Телефон _____

Претплаћујем се на:

1. ГЛАС СРПСКЕ

број примјерака _____

Контакт телефон и факс у служби ИДПД Дистрибуција доо за лист ГЛАС СРПСКЕ:

Телефон: 051/331-847, 331-848 Факс: 051/331-857

Уплате на жиро-рачун 555-007-00524838-53
НОВА БАНКА а.д. Бања Лука

М.П. потпис

КУПОН ЗА БЕСПЛАТНЕ МАЛЕ ОГЛАСЕ

можете предати у "Минутица" киоску бр. 39 код хотела "Палас" и у Господској улици киоск бр. 44 или путем поште на адресу: "Глас Српске" АД, Краља Петра I Карађорђевића 59, Бањалука, (за више информација обратите се на тел. 051/223-210)

Текст:

.....

.....

.....

.....

Телефон:

.....

Глас Српске

ПОНЕДЉЕЉКОМ

опширније о спорту

ЧЕТВРТКОМ

додатак за кладионичаре

ПЕТКОМ

ТВ додатак

СУБОТОМ

додатак ПЛУС

Тужним срцем јављамо родбини и пријатељима
да је дана 24.11.2012. године, у 92. години живота,
преминула наша драга

БОЖАНА (Ђоше) ТРАЈКОВСКИ

1921 - 2012.

Сахрана ће се обавити у уторак, 27.11.2012. године, у 13 часова на Градском гробљу у Бањалуци.
Ожалошћени: син Ангел, кћерке Веска, Рахилка и Ленче, снаха, зетови, унучад Игор, Давор, Андреј, Барбара, Бојан, Аљоша и Јасенка, праунучад Емили, Габријела, Ноа, Цек и Гала

27392 Б-1 Г

Тужним срцем јављамо родбини и пријатељима
да је дана 24.11.2012. године, у 76. години живота,
након краће болести преминула наша драга

БЈЕЛИЦА (Петра) МИЛЕТИЋ

1936 – 2012.

Сахрана ће се обавити 26.11.2012. године у 13 часова на Породичном гробљу Јагаре у Бањалуци.
Поворка креће испред куће жалости.
Ожалошћени: синови Боро и Златко, кћерка Веселка, снахе Мира и Драгана, зет Миодраг, унучад Милан, Младен, Милана, Тања и Тамара, те остала родбина, пријатељи и комшије 27389 А-8 Г

Тужно сјећање на наше драге

ЂОРЂА
26.11.2004 - 26.11.2012.

МИЛАНА
10.1.2005 - 10.1.2012.

СТРАЖИВУК

Породица

27361 А-9 Г

Дана 26.11.2012. године навршава се осам година
од смрти нашег драгог

ЂОРЂА СТРАЖИВУКА

Син Силвијо, супруга Свјетлана и породица Вуковић

27381 А-8 Г

Посљедњи поздрав драгој баки

БОЖАНИ

од унучади Бојана и Јасенке.

27392 А-1 Г

Посљедњи поздрав драгој

БОЖАНИ

од Маженке и Иване.

27392 А-1 Г

Посљедњи поздрав драгој мајци

БЈЕЛИЦИ

од сина Боре, Мире, Милана и Милане.

27389 А-1 Г

Посљедњи поздрав драгој мајци

БЈЕЛИЦИ

од сина Златка, Драгане, Тање и Тамаре.

27389 А-1 Г

Посљедњи поздрав драгој мајци

БЈЕЛИЦИ

од кћерке Веселке, Миодрага и Младена.

27389 А-1 Г

Тужно сјећање на драгог зета

ЈОВУ РОСИЋА

Породица Арнаут

27376 А-1 М

Тужно сјећање на драгог зета

ЈОВУ РОСИЋА

Породица Иветић

27376 А-1 М

Читуље и мале огласе можете предати сваки дан (осим суботом) од 8 до 17 часова
Глас Српске
Краља Петра I Карађорђевића 59 (занатски центар Ханиште)

Дана 26. новембра 2012. године навршава се двадесет година од погибије

РАЈКО (Душанов) НОВАКОВИЋ

Борац Војске РС - предсједник општине Петровац

1953 – 1992.

Кроз сва искушења живота прошао си усправно и из њега отишао храбро и достојанствено.
Живјећеш у нашим срцима, испуњеним болом и поносом, док је нас и лозе наше.
Синови Марко и Милош, кћерка Јелена, браћа Стеван, Бранко и Здравко са породицама, сестре Даринка, Невенка, Радојка са породицама, синовац Душан са породицом

Б-2 РЧ

Сјећање на драгог сина

САВУ РАДАКОВИЋА
28.11.2007 - 28.11.2012.

Мајка Јелка

1083 А-1 Љ

Сјећање

САВО
28.11.2007 - 28.11.2012.

Сестра Јованка и брат Маринко са породицама

1083 А-1 Љ

Сјећање на

АНТОНИЈУ ТОПИЋ

26.11.2002 - 26.11.2012.

Отац Рудолф, мајка Ана и брат Драго са породицом

27372 А-2 М

Тужно сјећање на драгог зета

ЈОВУ РОСИЋА

Драган Пажин са породицом

27376 А-1 М

Тужно сјећање на драгог зета

ЈОВУ РОСИЋА

Породица Новаковић

27376 А-1 М

---

26. новембар 1992 - 26. новембар 2012.
Двадесет година прође брате, рано жива, Бајо мој

РАЈКО (Душанов) НОВАКОВИЋ

Борац Војске РС - предсједник општине Петровац

1953 – 1992.

Кад се браћа стану растајати
и црна ће земља проплакати.
Твој Попо

А-8 РЧ

АНТОНИЈА ТОПИЋ

2002 - 2012.

Није тешка празнина колико радост коју не заборављамо, када мајко шириш руке, па нас гријеш па се смијеш и срце које само ти имаш, да нас волиш и када те нема, да нас штитиш и чуваш, и чиниш нас добрима. Није тешка ни туга колико ово сјећање кад се пробудимо и видимо да те нема.
Твоја породица: Жељко, Милица, Славица, Милан, Славка

27387 А-8 Г

АНТОНИЈА ТОПИЋ

Не постоји вријеме које ће те одвести у заборав, јер ја не дам да дјетињство на мајчиним рукама ишчезне, јер су успомене на тебе нешто најсвјетлије што имам, па ме бодре и тјерају напријед и када је најтеже. Мајко, ти ме никад ниси напустила.
Жана, Томо и Катарина

27387 А-6 Г

Сјећање на

ЈОВУ РОСИЋА

нашег поштованог судију

Колектив Уставног суда Босне и Херцеговине

А-8 Ф

Тужним срцем јављамо родбини и пријатељима да је дана 24.11.2012. године, у 78. години живота, преминуо наш драги

ЉУБО (Симеуна) МИЛИНКОВИЋ

1935 - 2012.

Сахрана ће се обавити у понедјељак, 26.11.2012. године, у 13 часова на Ребровачком гробљу у Бањалуци.
Ожалошћени: супруга Анђа, син Радивој, унук Срђан, браћа Млађан и Васо, те остала родбина, комшије и пријатељи

27388 А-8 Г

Тужно сјећање на драгог

МЛАЂЕНА - МЛАЂУ ШЕВУ

26.11.1990 - 26.11.2012.

Вјечно ће те вољети и увијек те се сјећати твој син Александар и супруга Милка.

27285 А-2 Г

Посљедњи поздрав драгој пријатељици

РУЖИЦИ ЛАЛОШ

од Наде.

А-2 БГ

Посљедњи поздрав супрузи и мајци

РУЖИЦИ ЛАЛОШ

од супруга Радована и сина Милорада.

А-1 БГ

Посљедњи поздрав снахи

РУЖИЦИ ЛАЛОШ

од свекра Милорада, свекрве Наде, дјеверова Ратка и Милована.

А-1 БГ

Посљедњи поздрав кћерки

РУЖИЦИ ЛАЛОШ

од мајке Савке и оца Војислава.

А-1 БГ

Посљедњи поздрав сестри

РУЖИЦИ ЛАЛОШ

од сестре Драгице и сестрића Милована.

А-1 БГ

Посљедњи поздрав сестри

РУЖИЦИ ЛАЛОШ

од сестара Ратке и Рајке.

А-1 БГ

Посљедњи поздрав свастици

РУЖИЦИ ЛАЛОШ

од зета Слободана.

А-1 БГ

ОБАВЈЕШТЕЊЕ

Глас Српске NEZAVISNE novine

In memoriame и мале огласе можете предати

у улици Краља Петра I Карађорђевића (Занатски центар Ханиште)

051/223-210

e-mail: fotosicitulje@gmail.com

мале огласе за NEZAVISNE novine можете предати и у киоску К39 код хотела "Палас"

IN MEMORIAM (читуље) можете предати

БАЊА ЛУКА	Краља Петра I Карађорђевића 59 051/223-210 mail: fotosicitulje@gmail.com
ЧЕЛИНАЦ	Челиначке новине 065/958-202
КОТОР ВАРОШ	051/785-266
НЕЗАВИСНЕ НОВИНЕ Д.О.О. ИПЦ САРАЈЕВО	ул. Загребачка 20/3 (зграда Шумарског факултета) 033/653-953
ИСТОЧНО САРАЈЕВО	- ИНТЕРНАЦИОНАЛ ПРЕС (дворана Славија) 057/343-097 - ЕРМЕКС 057/318-323 - Књижара Internacional press Пале (тржни центар "Том" Пале) 057/225-880
ДОБОЈ	Глас комуна 053/226-853
БРАТУНАЦ	056/410-418 065/890-830

Спорт

АВА лига не дозвољава Радничком да буде међу четири. Када смо дошли у Подгорицу, када смо чули ко нам суди, рекли смо да не можемо да добијемо.

Мирослав Николић, тренер КК Раднички

IAAF подијелио признања

Болт и Феликс атлетичари године

БАРСЕЛОНА - Најбржи човјек свих времена Јусеин Болт по четврти пут у каријери проглашен је најбољим атлетичарем године.

- Велика ми је част што сам четврти пут заредом добио трофеј. Заиста сам се потрудио и био фокусиран цијеле године. Минула сезона била ми је најтежа. Имао сам успоне и падове - рекао је Јамајчанин.

Болт је ове године одбранио олимпијска злата на 100 и 200 метара. Друго мјесто заузео је амерички препонаш Ариј Мерит, а треће Кенијац Давид Рудиша. У конкуренцији жена америчка спринтерка Алисон Феликс освојила је ласкаву титулу.

Лига шампиона у куглању

Пораз Градишчанки

ГРАДИШКА - Куглашице Козаре, шампионке БиХ, доживјеле су пораз од Загреб Забока резултатом 3:5 (3201-3290) на старту Лиге шампиона.

Градишчанке су повеле резултатом 3:1 захваљујући сјајној игри капитена Татјане Дајић са 582 оборена чуња, те Татјане Злојутро (569) и Маје Ковачевић (559), али, до крај меча домаће куглашице нису имале довољно квалитета у својим редовима да се супротставе шампионкама Хрватске, које је до побједе предводила одлична Тихана Чавловић са 598 оборених чуњева. Реванш утакмица на програму је 8. децембра у Загребу. Побједник овог двомеча изборће пласман у сљедећу рунду такмичења.

З. В.

Припремни рагби меч

Нови Београд бољи од Ребитса

Горан Марјановић

БАЊАЛУКА - Пријатељски рагби меч између Вајт Ребитса и Новог Београда, који је одигран у суботу у Бањалуци, завршен је побједником гостију од 24:20.

- Били смо изједначени током цијелог меча, постигли исти број есеја, по четири, али су гости били успјешнији у претварањима и на крају заслужено славили. Рекао бих да је наше неискуство допринијело поразу, али напредујемо из меча у меч, што је велико охрабрење пред почетак такмичења у Другој лиги Србије, планираног за март 2013. године. Трибине стадиона Крајине су опет биле пуне и захвалио бих свим поклоницима нашег клуба на великој подршци - рекао је тренер и играч Вајт Ребитса Сретен Зец.

Д. Р.

Јанко Типсаревић ФОТО: АГЕНЦИЈЕ

Српски тенисер освојио егзибициони турнир у Азији

Типсаревић краљ Сингапура

Лепо је када победите, али не када вам неко преда меч. Посебно јер се ради о егзибиционом турниру. За Нишикорија је било боље што није играо, како не би погоршао повреду, рекао Типсаревић

СИНГАПУР - Српски тенисер Јанко Типсаревић освојио је егзибициони турнир "Судар континената", који је током викенда игран у Сингапуру.

Типсаревићу је, као представнику Европе, јуче меч предао представник Азије Јапанац Кеи Нишикори због повреде зглоба руке. Српски тенисер у суботу је савладао представнике Сјеверне и Јужне Америке, Сема Кверија (САД) и Хуана Монака (Аргентина). Други је завршио Монако, трећи је био Нишикори, а посљедњи Квери. Типсаревић је био задовољан послије освајања егзибиционог турнира, али не и начином на који је дошао до посљедњег тријумфа.

- Више бих волео да сам играо. Лепо је када победите, али не када се то деси на овај начин. Посебно јер се ради о егзибиционом турниру. Сви ми играмо за себе, али смо у оваквим приликама првенствено на терену због публике. Било би лепо да су могли да уживају у још једном мечу. Али, са друге стране, боље је за Нишикорија што није играо, како не би погоршао повреду. Надам се да ће се опоравити и бити 100 одсто спреман за сљедећу сезону - рекао је Јанко.

ТУРНИР

На турниру, који је одржан први пут, играле су и тенисерке, Словакиња Данијела Хантухова и Кинескиња Шуаи Пенг. Наградни фонд такмичења био је 520.000 долара, само учешће је награђено са по 40.000, а свака побједа са још по 40.000. Пораз је доносио дупло мање.

ПОБИЈЕДИО Кверија и Монака

Ову сезону Јанко ће завршити на деветом мјесту АТР листе, а недавно је други пут заредом играо на завршном мастерсу сезоне у Лондону, гдје није успио да прође групну фазу такмичења.

- Срећан сам због побједе. Знам да се ради о ревијалном турниру, али, на крају, увек је битно тријумфовати - истакао је Типсаревић.

Свјетски куп у скијашким скоковима

Шлиренцауер најбољи у Лилехамеру

Грегор Шлиренцауер ФОТО: АГЕНЦИЈЕ

ЛИЛЕХАМЕР - Аустријанац Грегор Шлиренцауер тријумфовао је на другим скоковима сезоне у Свјетском купу, одржаним у норвешком Лилехамеру.

Он је до 41. побједе у каријери, само дан пошто је био осми на отварању сезоне на нормалној скакаоници, на великој имао скокове од 141 и 137 метара, и укупно сакупио 276,5 бодова.

Друго мјесто заузео је Норвежанин Андерс Фанемел, док је трећи био Томас Моргенштерн из Аустрије, који је у суботу био други. Фанемел је био тај који је послије скока од 140 метара био водећи послије прве рунде, испред Шлиренцауера и Моргенштерна.

У наставку, Моргенштерн је имао скок од 134 метра, три метра краћи од Шлиренцауеровог, а на крају Фанемел није успио да га надмаши, пошто је имао идентичан скок као старији од двојице Аустријанаца.

ДРУГИ ФАНЕМЕЛ, трећи Моргенштерн

Шлиренцауер је тако сада на само пет побједа од стизања рекорда који је поставио легендарни Мати Никенен, што би био још један сјајни успјех 22-годишњег аустријског скакача. Иза њега, Фанемела и Моргенштерна нашла су се још двојица домаћих скакача, Андерс Јакобсен и Андерс Бардал, актуелни освајач Свјетског купа и Швајцарац Симон Аман.

Словенци су имали сјајан дан, пошто су Јака Хвала, Петер Превц и Јуриј Тепеш заузели мјеста од седмог до деветог, а десети је био Норијаки Касаи из Јапана.

Џудо клуб Лакташи прославио 20 година постојања и рада

Татами поплочан трофејима

Основан ратне 1992. године, клуб је био зачетник џудо спорта на овим просторима, јер је Џудо савез Републике Српске основан тек у марту сљедеће године. У Лакташима није било спортских клубова и омладина се заинтересовала за џудо, казао Блажић

ПИШЕ: БОЈАН ЈАКОВЉЕВИЋ
sport@glassrpske.com

ФОТО: ГЛАС СРПСКЕ

Слављеничка торта за 20. рођендан

ЛАКТАШИ - Џудо клуб Лакташи обиљежио је 20 година постојања и рада свечаном академијом која је минулог викенда одржана у лакташком Дому културе. Том приликом сумирани су резултати, а такмичари овог клуба током двије деценије освојили су на татамију бројне трофеје.

Манифестацију је отворио начелник општине Лакташи Милован Тополовић, послије чега су присутни могли да погледају видео-презентацију историјата клуба.

Предсједник ЦК Лакташи Душко Блажић истакао је значај оснивања овог клуба за лакташку општину, али и шире.

- Џудо клуб Лакташи један је од најстаријих спортских колектива у Републици Српској. Основан ратне 1992. године, клуб је био зачетник џудо спорта на овим просторима, јер је Џудо савез Републике Српске основан тек у марту сљедеће године. Тада у Лакташима није било спортских клубова и омладина се заинтересовала за џудо - рекао је Блажић.

Он се присјетио и тешких времена током рата у БиХ, када су џудисти радили у немогућим условима.

- Упркос ратним временима и тешким условима за тренажни процес, чланови нашег клуба постали су прваци Републике Српске, тадашње Југославије и са успјехом су наступали на многобројним међународним турнирима. Тренинзи су се одвијали под свјетлошћу свијећа у атомском склоништу хотела "Сан" у Лакташима, али ни то није спријечило његов развој. Остало је забиљежено да је први тренинг одржан 6. децембра 1992. године - истакао је Блажић.

Клуб данас ради у изванредним условима, понајвише захваљујући општини Лакташи.

Подмладак Лакташа

- Користимо модерно уређену салу у центру Лакташа. Имамо понајбоље услове у БиХ и већ су евидентни резултати у млађим старосним категоријама. У клубу имамо петнаестак мајстора, а у млађим селекцијама окупља се око 150 дјечака и дјевојчица. Имамо и школоване тренере, судије, и не треба да бринемо за будућност - истакао је помоћни тренер у клубу Синиша Ђукић.

ЦК ЛАКТАШИ
основан
23. новембра 1992.

Треба рећи да су у џудо и самбо клубу Лакташи поникли освајачи медаља са највећих такмичења. Тако је 1995. године Вања Мандић била свјетска првакиња у самбоу, а бројне трофеје доносили су Дијана Војиновић, Бојана и Горица Билак, Синиша Ђукић, покојни Синиша Вукелић...

Самбо

Упоредо са џудом, најбољи такмичари клуба почели су да се баве самбоом, руском борилачком вјештином сродном џудоу, гдје су постизали изванредне резултате на европским и свјетским такмичењима као репрезентативци Југославије.

Историјат

Џудо клуб Лакташи основан је 23. новембра 1992. године под именом Лакташи-Сан. За првог предсједника изабран је Милорад Вујиловић, а за секретара Слава Савић. Први тренер био је Душко Блажић, носилац црног појаса трећи дан. У клубу су још радили помоћни тренери Зоран Ђурић, Никола Кљајић и Зоран Радоја, који су касније формирали нове клубове, а у матичном клубу су наставили да раде помоћни тренери Синиша Ђукић, Дијана Зиројевић, Бојана Билак и Владимир Вујасиновић.

Карате меморијал "Слободан Вучинић"

Енергија освојила 30 медаља у Београду

БЕОГРАД - Карате клуб Енергија из Бањалуке освојио је прво мјесто у борбама, а у генералном пласману био је трећи на Меморијалу "Слободан Вучинић" који је одржан у Београду.

У конкуренцији 46 клубова и 580 такмичара, бањалучки каратисти и каратисткиње освојили су 30 медаља - девет златних, десет сребрних и 11 бронзаних. Прво мјесто освојили су дјечаци у категоријама 1999-2000. и 2001-2002. годиште, а код дјевојчица златом се окитила генерација 2001-2002.

Ђорђе Николић (2000. годиште) први је у категорији преко 45 килограма, аАња Лолић (2002) преко 40 килограма. Код кадеткиња тријумфовала је Ивана Керезовић (преко 53 килограма), а Марија Јовановић (2002. годиште) прва је у категорији до 35 килограма. У истој категорији код мушкараца је славио Павле Дујаковић, а злато је освојио и Милан Томић (преко 35 килограма).

КК Енергија (Бањалука)

Тренер Бањалучана Борис Поповић истакао је да су сви у клубу задовољни постигнутим резултатима.

- У нашем клубу квалитетно се ради, нарочито са млађим такмичарима, па можемо рећи да су остварени резултати очекивани. КК Енергија је међу три најјача клуба у региону и сигурно је да смо задовољни досадашњим успјесима - истакао је Поповић.

БАЊАЛУЧАНИ
без премца
у борбама

До краја године КК Енергија очекује регионално првенство у Кључу (1. децембар), а затим и полагање за појасеве.

Б. Ј.

Избор спортисте Приједора

Проглашење 27. децембра

Сједница Организационог одбора Избора спортисте године Приједора

ПРИЈЕДОР - Традиционална спортска манифестација Избор спортисте Приједора за 2012. годину по 43. пут биће одржана 27. децембра у сали Позоришта Приједор.

На конститутивној сједници Организационог одбора ове манифестације потврђено је да ће и ове године град Приједор бити генерални покровитељ манифестације, чији је буџет десет хиљада марака. Начелник Одјељења за друштвене дјелатности Љиљана Бабић истакла је да сматра да су спортски радници прави амбасадори не само једне државе, већ и једног града.

- Интересовање спортских клубова за избор најбољих спортиста током године која је на измаку је велико, највише због тога што је већина њих остварила значајне спортске резултате достојне награда локалне заједнице коју су представљали - рекла је Љиљана Бабић.

С. Т.

Казна за играча Партизана

Митровић на "хлађењу"

БЕОГРАД - Фудбалер Партизана Александар Митровић ће због црвеног картона у Азербејџану остати без петине годишње плате (око 3.000 евра). Због недоличног понашања прекомандован је на клупу и неће бити у првом плану за првенствене утакмице.

- Митровић је погрешио и зато је кажњен, али ваљало би знати да у раду са децом ништа не препуштамо случају. Посматрајмо Митровићев случај као засебан. Странци имају навике које нећемо толерисати, наш део посла је да се бавимо правилним усмеравањем деце стасале у овдашњој школи. Ако се не придржавају давно прокламованих кодекса, биће санкционисани сходно клупском правилнику - истакао је Тумбаковић.

Енглезу доста Аустралије

Хески жели у Русију

СИДНЕЈ - Нападач Њукасл Џетса Емил Хески рекао је да размишља о томе да послије истека уговора са аустралијском екипом пређе у неки руски клуб.

Енглезу уговор истиче у априлу 2013. године и још није одлучио да ли ће продужити уговор и изјавио је да је "отворен за сугестије" о преласку у неки други клуб.

- Још нисам разговарао са тренером и власником клуба о продужењу уговора. Сада сам отворен за све сугестије. Тренутно највише размишљам о преласку у Русију, лига је квалитетна, свакако може да буде још боља, и све више играча размишља о одласку у источну Европу. Ето, Анжи се одједном појавио и постао клуб у који сви желе да дођу, а искрено, никада није нисам чуо за тај тим - рекао је Хески.

Емил Хески

Одлука челника Интера

Снајдер на трибинама док не потпише уговор

МИЛАНО - Холанђанин Весли Снајдер неће наступати за Интер све док не потпише нови уговор, став је трофејног италијанског клуба, који је у јавност изнио спортски директор Марко Бранка.

- Са Снајдером ћемо разговарати о могућем, за нас неопходном "прилагођавању" његовог уговора. Даћемо играчу и људима из његове околине времена да проуче наш приједлог, а за то вријеме тренер и клуб одлучили су да он не игра за нас - рекао је Бранка.

Овај захтјев клуба отворио је могућност да Снајдер промијени средину већ у јануарском прелазном року, а за Холанђанина је био раније заинтересован Манчестер јунајтед, а помињао се и Фенербахче.

Менаџер КПР-а упоран

Реднап не одустаје од довођења Бекама

Дејвид Бекам

ФОТО: АГЕНЦИЈЕ

ЛОНДОН - Нови менаџер КПР-а Хари Реднап рекао је да није одустао од намјере да ангажује некадашњег капитена енглеске фудбалске репрезентације Дејвида Бекама.

- Сигуран сам да Бекам и даље може да игра у Премијер лиги. Његов професионализам је врхунски. Увјерио сам се у то док је био на тренинзима Тотенхема. Дејвид може да буде велико појачање за сваки тим, само његово присуство може доста да значи екипи - рекао је Реднап.

Он је додао да још није разговарао са предсједником о довођењу бившег играча Манчестер јунајтеда, Реала и Милана, који ће крајем децембра напустити Лос Анђелес Галакси.

Црвена звезда послије преокрета савладала Слободу

Огњен Мудрински

ФОТО: АГЕНЦИЈЕ

Мудрински чува наде о титули

Нападач Црвене звезде постигао поготке у 85. и 90. минуту и одржао вицешампиона Србије у трци са Партизаном

УЖИЦЕ - Великим преокретом у посљедњих пет минута фудбалери Црвене звезде дошли су до три бода у Ужицу против Слободе.

Јунак преокрета је нападач Огњен Мудрински, који је са два поготка свом клубу донио велика три бода. Није то била добра игра вицешампиона Србије, напротив. Послије најлошијег издања у сезони и испадања из Купа, изабраници Александра Јанковића пружили су још једну бриједу партију и уз много среће дошли до тријумфа и вјероватно сачували посао тренеру.

Слобода је у већем дијелу меча била равноправан ривал, али је искључење Славка Марића у 82. минуту наговијестило могући преокрет.

ОФК БЕОГРАД наставио серију побједа

Повели су домаћи преко бившег играча Модрича Максиме Дарија Пурића у 26. минуту, али Ужичани нису имали снаге и концентрације да докрајче грогираног ривала почетком другог полувремена када су пропустили двије изгледне шансе.

- Када преокренете на гостујућем терену, подразумева се да имате и мало среће, међутим, читав меч смо "провоцирали" и трудили се да заслужимо наклоност фортуне. Пред нама је сада седмица мирног рада, пред последњу утакмицу полусезоне са Војводином на "Маракани", која ће нам креирати расположење у току паузе - рекао је Јанковић.

Од осталих мечева треба издвојити нову побједу ОФК Београда, овај пут против Спартак Златибор воде 1:0. "Романтичари" су тако на најбољи начин крунисали серију тешких утакмица у првенству и Купу, у којим су, између осталих, два пута савладали Црвену звезду.

Табела

1. Партизан	13	11	0	2	39:10	33
2. Ц. Звезда	14	10	1	3	31:19	31
3. Војводина	14	6	7	1	10:7	25
4. Рад	14	7	3	4	17:10	24
5. Јагодина	13	7	2	4	13:10	23
6. Спартак	14	6	3	5	19:14	21
7. Јавор	14	6	2	6	20:13	20
8. Слобода	14	5	5	4	18:20	20
9. ОФК Београд	14	5	3	6	17:16	18
10. Нови Пазар	14	3	6	5	17:18	15
11. Доњи Срем	14	4	3	7	13:18	15
12. БСК	13	4	2	7	14:30	14
13. Раднички Н.	14	3	4	7	13:26	13
14. Раднички 1923	14	2	6	6	11:20	12
15. Хајдук	14	2	4	8	12:20	10
16. Смедерево	13	1	5	7	6:19	8

Један суперлига

Резултати и стријелци: Јавор - Раднички Н. 2:0 (Онјило 28, Видић 78), Рад - Нови Пазар 2:0 (Митровић 7, Перовић 10), Хајдук - Доњи Срем 3:2 (Лалић 8, Обровац 24, Веселиновић 90 - Јосимов 31, Тошић 88), ОФК Београд - Спартак Златибор вода 1:0 (Ашић 84), Војводина - Раднички 1923 0:0, Слобода Поинт - Црвена звезда 1:2 (Пурић 26 - Мудрински 85, 90). Синоћ су играли: Јагодина - БСК Борча, Партизан - Смедерево.

Одиграно шест утакмица 14. кола Серије А

Роми бодови са Јадрана

ПЕСКАРА - У 14. колу Серије А нова три бода уписала је Рома, која је поготком Матије Дестра у петом минуту дошла до цијелог плијена против Пескаре на обали Јадранског мора.

Изабраници Здењека Земана дошли су до друге узастопне побједе и на табели се изједначили са градским ривалом Лацијом, који сутра игра против Удинезеа.

МИКОЛИ постигао 100. гол

Од овог кола Ђенова више није "фењераш", пошто је успјела да слави у Аталанти и препусти дно табеле Пескари, која има исти број бодова као Сијена и Болоња, али далеко лошију гол-разлику.

Утакмице недјељног програма обиљежила је необична неефикасност, а утакмицу са највише погодака одиграли су Торино и Фјорентина 2:2. Бод гостима донио је Мунир Ех Хамдауји у 84. минуту меча.

У првој утакмици ове рунде Палермо је у суботу у сицилијанском дербију савладао Катанију 3:1, а први гол на мечу постигао је Фабрицио Миколи и тако дошао до великог јубилеја, пошто му је ово био 100. погодак у Серији А.

Ромуло Тони (Пескара) и Франческо Тоти (Рома)

ФОТО: АГЕНЦИЈЕ

СЕРИЈА А, 14. КОЛО

Резултати и стријелци: Палермо - Катанија 3:1 (Миколи 10, Иличић 49, 60 - Лоди 70), Аталанта - Ђенова 0:1 (Бертолаћи 39) Кјево - Сијена 0:0, Пескара - Рома 0:1 (Дестро 5), Сампдорија - Болоња 1:0 (Поли 69), Торино - Фјорентина 2:2 (Черчи 40, Бирса 76 - Родригез 74. пенал, Ел Хамдауји 84), Синоћ су играли: Милан - Јувентус. Вечерас играју: Кљари - Наполи, Парма - Интер. Сутра играју: Лацио - Удинезе (20.45).

Табела

1. Јувентус	13	10	2	1	29:9	32
2. Фјорентина	14	8	4	2	25:12	28
3. Интер	13	9	1	3	26:15	28
4. Наполи	13	8	3	2	22:11	27
5. Рома	14	7	2	5	31:23	23
6. Лацио	13	7	2	4	19:17	23
7. Катанија	14	5	4	5	18:20	19
8. Аталанта (-2)	14	6	2	6	14:20	18
9. Парма	13	4	5	4	16:18	17
10. Удинезе	13	3	7	3	18:20	16
11. Сампдорија (-1)	14	5	2	7	17:19	16
12. Кљари	13	4	4	5	13:19	16
13. Милан	13	4	3	6	20:18	15
14. Торино (-1)	14	3	7	4	15:14	15
15. Палермо	14	3	5	6	14:21	14
16. Ђенова	14	3	3	8	14:22	12
17. Кјево	14	3	3	8	13:25	12
18. Сијена (-6)	14	4	5	5	13:14	11
19. Болоња	14	3	2	9	15:19	11
20. Пескара	14	3	2	9	9:25	11

Возач из Ред Була освојио трећу узастопну титулу у "формули 1"

Фетел шампион

Послије много узбуђења, Нијемац заслужено дошао до титуле и ушао у историју као најмлађи возач који је три пута узастопно освојио наслов првака

Себастијан Фетел
ФОТО: АГЕНЦИЈЕ

ИНТЕРЛАГОС - Возач Мекларена Ценсон Батон побједник је посљедње трке шампионата "формуле 1" вожене на стази "Интерлагос" у Бразилу, али је важније од тога да је пилот Ред Була Себастијан Фетел освојио трећи узастопни наслов првака "формуле 1".

Друго мјесто заузео је Фернандо Алонсо из Ферарија, док је најниже побједничко постоље припало његовом тимском колеги Фелипеу Маси.

ШУМАХЕР се опростио седмим мјестом

Прије почетка трке други кандидат за наслов првака Алонсо је прижељкивао "луду" трку, кишу и много узбуђења, а неко као да је услишио његове молитве. Од почетка је виђена драма, а већ у првом кругу чинило се да је за Фетела трка завршена, када је на њега налетио Бруно Сена из Вилијамса, окренуо га и послао на посљедње мјесто колоне. Болид младог Нијемца био је поприлично оштећен, али су му из бокса поручили да не могу да га поправе и да мора да остане на стази. Међутим, Нијемац је показао од каквог је кова. За неколико кругова дошао је до седмог мјеста, док је Алонсо био на трећој позицији, али направио двије грешке које су га коштале много времена, док је на челу колоне био Нико Хулкенберг из Форс Индије.

Хулкенберг је све до до 49. круга чувао прво мјесто, када се окренуо на стази и лидерску позицију је преузео Хамилтон. Међутим само неколико кругова касније, поново је почела јака киша и све се искомпликовало. Хулкенберг је ударио у Хамилтона, избацио га са стаза, што је искористио Алонсо и дошао до другог мјеста. Чинило се тада да је возач Ферарија ближе титули, али је Фетел још једном показао колики је мајстор. Није губио прибраност и иако му је седмо мјесто које је тада заузимао, било довољно за титулу, престигао је Михаела Шумахера и ушао у историју као најмлађи возач који је три пута узастопно освојио наслов првака.

На крају, треба рећи да је седмоструки шампион најбржег циркуса на свијету Михаел Шумахер каријеру завршио освојивши седмо мјесто.

Генерални пласман

1. Себастиан Фетел (Ред Бул)	281
2. Фернандо Алонсо (Ферари)	278
3. Кими Раиконен (Лотус)	207
4. Луис Хамилтон (Мекларен)	190
5. Ценсон Батон (Мекларен)	188
6. Марк Вебер (Ред Бул)	179
7. Фелипе Маса (Ферари)	122
8. Роман Гросжан (Лотус)	96
9. Нико Розберг (Мерцедес)	93
10. Серхио Перез (Заубер)	66

Пласман конструктора

1. Ред Бул	460
2. Ферари	400
3. Мекларен	378
4. Лотус	303
5. Мерцедес	142
6. Заубер	126
7. Форс Индија	109
8. Вилијамс	76
9. Торо Росо	26

АВА лига

Партизан савладао Цедевиту

Табела

1. Игокеа	10	8	2	756:690	18
2. Партизан	10	8	2	770:719	18
3. Црвена з.	10	6	4	810:741	16
4. Будућност	10	6	4	711:673	16
5. Цедевита	10	6	4	730:730	16
6. Раднички	10	5	5	786:764	15
7. МЗТ	10	5	5	680:711	15
8. Широки	10	4	6	732:719	14
9. Цибона	10	4	6	719:725	14
10. Сплит	10	4	6	714:774	14
11. Олимпија	9	4	5	685:666	13
12. Крка	9	4	5	608:634	13
13. Задар	10	3	7	724:767	13
14. Солнок	10	2	8	730:842	12

БЕОГРАД - Кошаркаши Партизана савладали су Цедевиту у претпосљедњој утакмици десетог кола АВА лиге резултатом 58:55.

"Гости из Загреба добро су се држали све до средине посљедње четвртине, када су домаћи, првенствено одбраном дошли до прекрета и осме побједе у Регионалној лиги.

Резултати 10. кола: Солнок - Игокеа 78:82, Цибона - Црвена звезда ДИВА 63:71, Будућност - Раднички 80:78, Задар - МЗТ 68:76 Широки - Сплит 101:64, Партизан - Цедевита 58:55. Синоћ су играли: Крка - Олимпија.

Временска прогноза

Бањалука
Макс. 16 °C
Мин. 3 °C

Сунчано

У Србији ће бити сунчано. Јутарња температура биће од 0 на планинама, у осталим крајевима од 2 до 6, а највиша дневна од 8 на планинама, у осталима крајевима од 10 до 15 степени Целзијуса.

Београд
Макс. 15 °C
Мин. 6 °C

Претежно сунчано

У Републици Српској јутро свјеже и мало до умјерено облачно, а по низијама и котлинама магловито. Током дана пријатно топло и претежно сунчано уз локално малу или умјерену облачност. Минималне температуре од -1 до 5, на југу до 8, а највише дневне од 11 до 16, на југу до 18 степени Целзијуса.

Европске метрополе

Амстердам	8	Будимпешта	7	Лондон	8	Праг	6
Атина	15	Букурешт	8	Мадрид	12	Рим	14
Берлин	6	Цариград	9	Минхен	9	Софија	7
Беч	6	Даблин	6	Москва	1	Стокхолм	2
Братислава	7	Копенхаген	7	Осло	-1	Варшава	5
Брисел	7	Лисабон	15	Париз	10	Женева	8

Глас Српске
независни дневни лист Републике Српске

Борис ДМИТРАШИНОВИЋ
директор
Мирјана КУСМУК
главни и одговорни уредник

Дарко ГАВРИЛОВИЋ (замјеник главног и одговорног уредника)
Далиборка СЕКУЛИЋ (новости)
Драгана ЂОСИЋ (друштво, бизнис)
Сандра КЉАЈИЋ (Глас плус, агенције)
Мехмед ДИЗДАР (хроника)
Вања ПОПОВИЋ (панорама)
Тања ШИКАЊИЋ (Србија, регион)
Тања МИЛАКОВИЋ (свијет)
Александра РАЈКОВИЋ (култура)
Драгана РАЂАН (дописници, Бањалука)
Дарко ГРАБОВАЦ (спорт)
Тихомир ГАЧИЋ (техничка)

Први број "Гласа" изашао је као орган НОП-а за Босанску Крајину у Жупици крај Дервара, 31. јула 1943. године. Од 15. септембра 1992. године одлуком Народне скупштине РС излази као дневни лист Републике Српске. Под именом "Глас Српске" излази од 5. маја 2003. године.

e-mail: dopisnik@glassrpske.com
marketing@glassrpske.com

Издавач: АД "Глас Српске" Бањалука, Редакција: Браће Пиштељића 1, 78000 Бањалука, тел. (051) 342-900, факс 342-910, e-mail: dopisnik@glassrpske.com, Дирекција: Скендера Куленовића 93, Бањалука, тел (051) 231-077, Маркетинг: Скендера Куленовића 93, Бањалука, тел.(051) 231-081, e-mail:marketing@glassrpske.com, Дописништва: Источно Сарајево 057/318-119, Добој 053/242-304, Сребреница 056/410-418, Жиро рачуни: Нова бањалучка банка 551001-00016019-84, NLB Развојна банка 562099-00016587-09, Комерцијална банка 571010-00000340-14, Zepter komerc bank 567162-11005289-71, Hypo Alpe Adria bank 552002-00016396-53

Антена

Б92 **21.00**

Амерички нинџа 2

На једном далеком карипском острву рениер Џо Армстронг спасава живот старог пријатеља, након што се овај нађе у канцама "Лава", злог суперкриминалца који је отео локалног научника и ради на масовној производњи војске мутант нинџа ратника.

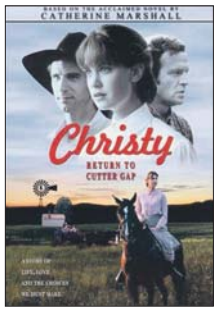

ХРТ 2 **13.30**

Повратак у Катер Гап

У напуштену кућу, којој се око врата оплела паучина, стиже остарјела Кристи Хадлестон са својом кћерком и сјећа се давних дана кад је у тој кући била учионица пуна ђака. Године 1912., у мјесто Катер Гап у држави Тенеси, у некадашњу заједницу Апалача, а сада крај у који су се населили нови становници, дошла је млада учитељица Кристи Хадлестон. Тек јој је деветнаест година, али одлучна је у намјери да помогне заосталом мјесту. Велечасни Дејвид Грантланд покреће градњу пута, што код дијела становника изазива отпор, јер сматрају да ће то бити "пут којим ће долазити разбојници", а Кристи дјецу у школи учи како је напредак оно што људима помаже да живе боље. Кристи има удварача, Дејвида, а њено срце бурније куца кад сретне др Нила Мекнила. Кад се једног дана у близини сруши авион из којега изађе авијатичарка то ће изазвати узбуну у малом мјесту.
Улоге: Лорен Ли Смит, Стјуарт Финли-Мекленан, Џемс Вотерсон, Клодет Минк
Режија: Чак Боуман

РТРС

6.00 Инфо канал
6.30 Јутарњи програм
9.00 Вијести
9.10 Био једном један живот, цртани филм
9.40 Ива пињата, цртани филм
10.00 Зашто
10.10 Мрки медвјед
11.00 Енциклопедија великих личности
11.10 Ах, та планета
11.30 Љетне љубави, серија
12.00 Дневник
12.10 Одговор.Но.1
13.00 Страсти, серија
14.00 Вијести
14.10 Ларин избор, серија
15.00 У фокусу
15.50 Трибунал
16.30 Српска данас
17.10 Страсти
18.00 Краљица, серија
19.00 Малац зналац
19.30 Дневник
20.10 Пресинг
21.30 Нечиста крв, серија
22.30 Дневник
23.10 У пролазу
23.40 Класика
0.10 Концерт
1.10 Краљица, серија
2.00 Нечиста крв, серија
2.40 Дневник
3.00 У фокусу
3.50 Пресинг
5.00 Трибунал
5.30 У пролазу

БН

6.30 Јутарњи програм
8.30 Серија
10.00 Новости
10.05 ФИЛМ
12.00 Новости у подне
12.10 Као код своје куће
14.00 Новости
14.05 Неко те посматра, серија
15.00 Ларин избор, серија
16.00 Дневник
16.20 Ружа вјетрова, серија
18.00 Данас у Српској
18.30 Ларин избор, серија
19.30 Дневник
20.00 Серија
21.00 БН коктел
22.30 Дневник
23.00 Неко те посматра, серија
23.40 ФИЛМ Кинеска одисеја
1.30 Звјездано небо

АТВ

7.30 Долина сунца, серија
8.50 Вијести
9.00 Хело Китиј, цртани филм
9.10 Гарфилд, цртани филм
9.30 Лијепи град, цртани филм
9.50 Бакуган, цртани филм
10.10 Монсуно, цртани филм
10.30 Вирус Атак, цртани филм
11.00 Винкс, цртани филм
11.40 Вијести
12.00 Бандини, серија
13.00 Кад лишће пада, серија
14.30 Заувијек сусједи, серија
16.00 Такеши дворац
16.10 Магазин
16.30 Такеши замак
17.00 Крв није вода, серија
18.00 Долина сунца, серија
19.00 Вијести
19.50 Бандини, серија
21.00 Крв није вода, серија
22.00 Вијести
22.20 Апостроф
23.00 ФИЛМ Нестанак Гарсије Лорке
0.30 Заувијек сусједи, серија
1.00 Ноћни програм

РТС1

6.00 Јутарњи програм
9.00 Мајстори, серија
9.40 Гастрономад
9.50 Лов и риболов
10.20 Еко караван
11.00 Балкански ратови
11.40 Рукометна фантазија
12.00 Дневник
12.10 Спорт плус
12.20 Истражитељи из Мајамија, серија
13.20 Дивље месо, играни програм
14.50 И ја имам таленат
15.00 Ово је Србија
16.00 Војна академија, серија
16.50 Мој лични печат
17.00 Дневник РТ Војводина
17.20 Шта радите бре
17.40 Београдска хроника
18.20 Око
19.00 Слагалица
19.30 Дневник
20.00 Војна академија, серија
21.00 ФИЛМ
23.00 Истражитељи из Мајамија, серија
23.40 Дневник
0.00 Хероји, серија
0.50 ФИЛМ
2.50 Репризни програм

РТС2

6.00 Концерт за добро јутро
6.40 Слагалица
7.20 Програм за дјецу
8.10 Школски програм
9.30 Вреле гуме
10.00 Књига утисака
10.40 Клиника вет
11.20 Контекст
11.50 Музика
12.30 Екологија
13.00 Трезор
14.00 Школски програм
15.20 Емисија из културе
16.00 САТ
16.40 Све боје животе
17.00 Елиза из Ривомброзе, серија
18.00 Музика
18.40 Свијет здравља
19.10 Вјерски мозаик Србије
20.00 Савремено тумачење српске историје
20.20 На прву лопту
21.00 Елиза из Ривомброзе, серија
21.50 Добро је добро је знати
22.20 Образовни програм
22.50 Мјесто које чувам
23.20 И ја имам таленат
23.40 Добра стара времена
0.00 Репризни програм

Б92

7.20 Шљака
7.30 Најбоље године, серија
8.40 У здравом тијелу
9.30 Кажипрст
10.00 Вијести
10.30 Дневни магазин
12.30 Цртани филмови
13.50 Нинџа ратници
15.00 Амерички топ-модел
16.00 Вијести
16.30 Спортски преглед
17.00 Два и по мушкарца, серија
17.30 Пријатељи, серија
18.00 Пут око свијета
18.30 Вијести
19.10 Непобједиви банзуке
20.00 Никита, серија
21.00 ФИЛМ Амерички нинџа 2
23.00 Вијести
23.30 Спортски преглед
0.00 Амерички топ-модел
0.50 Најбоље године, серија
- Инфо

ПИНК БХ

6.00 Насљедници, серија
7.00 Удри мушки
9.40 Први VIP кувар
11.00 Инфо топ
11.10 Симар, серија
12.30 Брзе паре
13.40 Први VIP кувар
14.40 Насљедници, серија
15.50 Инфо топ
16.00 Мала невјеста, серија
17.00 Симар, серија
17.40 Савршено складан свијет
17.50 Инфо топ
18.20 Сити ексклузив
18.30 Понос Раткајевих, серија
19.20 Мала невјеста, серија

11.10

АХ, ТА ПЛАНЕТА

17.40

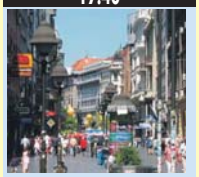

БЕОГРАДСКА ХРОНИКА

17.00

СИМАР, СЕРИЈА

К3

9.00 Вијести
9.05 Пут за Ејвонли, серија
10.00 Сва моја дјеца, серија
11.00 Вјетар у леђа, серија
12.00 Вијести
12.05 Тито црвено и црно
13.00 SMS Box
15.00 Вијести
15.05 Пут за Ејвонли, серија
16.00 Видео топ 10
17.10 Сва моја дјеца, серија
18.10 Храна и вино
18.40 Новости
19.30 Дневник РТС
20.00 Вјетар у леђа, серија
21.00 Тренд сетер
22.00 Новости
22.40 ФИЛМ Дуг је пут

ОБН

6.20 Цртани филмови
8.50 Принц из Бел Еира, серија
9.20 Горки живот, серија
10.20 Сто за 4
11.00 Олуја у рају, серија
11.50 Цртани филм
11.55 ОБН инфо
12.00 Најбржи играч, квиз
13.10 Изгубљени, серија
14.00 Одбачена, серија
15.00 Ларин избор, серија
16.00 Сулејман Величанствени, серија
17.00 ОБН инфо
17.10 Сто за 4
17.50 Рука вјетрова, серија
18.50 ОБН инфо
19.10 Ин магазин
20.00 Ларин избор, серија
21.00 Сулејман Величанствени, серија
22.00 Одбачена, серија
23.00 Рефлекс
0.00 Сулејман Величанствени, серија
1.00 Одбачена, серија
1.40 ОБН инфо
2.00 ОБН спорт
2.10 Ин магазин
2.40 Рефлекс
3.50 Фудбал
5.40 Чувари планете
20.30 ФИЛМ Крвави спорт
22.00 Папарацо лов
23.10 Амиди шоу
0.10 Пабло Ескобар: Господар зла, серија
1.10 Сити ексклузив
1.40 ФИЛМ Нема земље за старце

РАДИО РС

6.00 Јутарњи програм
9.00 Вијести
9.05 Ризница знања
9.40 Вријеме је за спорт
10.00 Вијести
10.05 Заједнички талас
11.00 Вијести
11.05 Заједнички талас
12.00 Подневне новости
12.10 Запјевајмо пјесме старе
12.30 Бањалука јуче данас сутра
12.40 Запјевајмо пјесме старе
13.00 Вијести
13.05 У ритму дана
14.00 Вијести
14.05 Свилен конац
16.00 Дневник
16.30 Музика
17.00 Вијести
17.05 Актуелности
18.00 Вијести
18.05 Мозаик радија
19.00 Вечерње новости
19.10 Заиграјмо запјевајмо
20.00 Вијести
20.05 Великани спорта
21.00 Вијести
21.05 Ризница знања
21.40 Староградска музика
22.00 Хроника дана
22.10 Најсвјетлије странице умјетничке музике
23.00 Вијести
23.05 Медаљони у времену
0.00 Поноћне вијести
0.05 Метроном
1.00 Ноћни програм

Препоручујемо...

22⁴⁰ **ТВ1**

Дуг је пут

Потпачен положај црнаца због неједнакости резултирао је општим бојкотом јавног превоза, због чињенице да црнцима није било дозвољено да сједе близу бијелаца. Драматизујући догађај из 1955. године у Монтомерију у Алабами, када су црнци бојкотовали јавни превоз јер им није дозвољено да сједе близу бијелаца. Филм прати двије пријатељице, једну свијетле, а другу тамне пути, које се покушавају снаћи у том времену.
Улоге: Сиси Спејсик, Вупи Голдберг, Двајт Шулц, Винг Рајмс, Дилан Бејкер
Режија: Ричард Пирс

ХРТ 2 **20.00**

Одбјегла млада

У малом мјесту у Марилану живи лијепа Меги која сваком вјеренику побјегне с вјенчања. У великом граду Њујорку живи колумнист Ајк којем је бивша жена шеф и који нема идеје о чему би писао. Све док не чује за Меги, необичну љепотицу која бјежи са вјенчања. Ајк напише текст, забаван и духовит, а Меги га прочита. И јако се наљути. Ајк допутује у градић, упозна Меги и очаран њоме, заљуби се. И Меги се заљуби у њега. Послије неког времена обоје се сложе да би требало да се вјенчају. На дан вјенчања Меги не може да одоли и бјежи. Ајк је бијесан али не одустаје. Јер зна да су њих двоје створени једно за друго.

Улоге: Џулија Робертс, Ричард Гир

Режија: Гери Маршал

ТВ1 **1.20**

Посматрачи

Главни јунак ове приче је тинејџер Тревис Корнел који пронађе напуштеног, необичног пса у камиону. Исте вечери почињу се догађати чудне ствари, људи бивају убијени и то на најмонструознији начин. Да ли је случајност или не, али убиства се догађају на мјестима на којима се пас појављује. Тревис сазнаје како је у позадини приче владин тајни експеримент над животињама и људима. Због експлозије али и нечијег покушаја да обустави експеримент, чудовишни мутант успијева да побјегне из лабораторије. Његова мета је мали пас, али у граду више нико није сигуран, а убрзо слиједи прави масакр.

Улоге: Мајкл Ајронсајд, Кристофер Кери, Грими Кембел, Деон О'Дауд

Режија: Џон Хес

БХТ1

7.00 Добро јутро
8.15 Сјај Париза, серија
8.45 Школа филма
9.25 Математика
9.40 Цртани филм
10.10 Обалска стража, серија
11.00 Тајна копља, серија
12.00 Вијести
12.15 Оружане снаге БиХ
12.45 Путеви здравља
13.15 Црта
14.30 Цртани филм
14.55 Нема проблема
15.25 Мини школа
15.45 Здравље у Европи
16.30 Хроника регија
17.00 БХ гастро кутак
17.30 БХТ поподне
18.00 Робина Исаура, серија
18.45 Цртани филм
19.00 Дневник
19.35 Сјај Париза, серија
20.00 Сјеверно од сунца, драма
21.00 БХ Телеком Премијер лига БиХ
21.30 Глобал
22.00 Треца страна
23.00 Дневник
23.30 Црна овца
0.00 Сјеверно од сунца, драма
0.55 Хроника регија
1.20 БХТ поподне

ХРТ 1

5.50 Мир и добро
6.20 Тема дана
7.00 Добро јутро, Хрватска
10.00 Вијести
10.10 Митским путевима
11.00 Кључ у руке
12.00 Дневник
12.30 Пркосна љубав, серија
13.30 Др Оз
14.20 Вијести
14.50 Треће доба
15.30 Глас домовине
16.00 Луда кућа, серија
16.50 Хрватска уживо
17.00 Вијести
18.00 Контакт
18.10 Осми кат
19.00 Тема дана
19.30 Дневник

ХРТ 2

5.20 Поглед из висине
6.00 Пркосна љубав, серија
7.00 Мала ТВ
7.30 Хотел Зомби, цртани филм
7.50 Телетабис
8.20 Дјевојчица из будућности,, серија
8.40 Фантастични пријатељи, серија
9.00 Школски сат
10.00 ФИЛМ Мост у Ремагену
11.50 Идемо на пут с Гораном Милићем
12.40 Плодови земље
13.30 ФИЛМ Повратак у Катер Гап
15.10 Школски сат
16.00 Регионални дневник
16.20 Жупанијска панорама
16.40 У уреду, серија
17.00 Море
17.20 ФИЛМ Фениксов лет
19.20 Цртани филм
19.30 Кухарски дует

НОВА

6.30 Астро Бој, цртани филм
6.50 Монсуно, цртани филм
7.20 Како вријеме пролази, серија
8.30 Моја мајка, цртани филм
9.50 Вокер, тексашки ренџер, серија
10.50 Заувијек сусједи, серија
12.00 Ин магазин
12.40 Ларин избор, серија
13.40 Мастершеф
15.20 Вокер, тексашки ренџер, серија
16.20 Заувијек сусједи, серија
17.00 Вијести
17.20 Ин магазин
18.00 Како вријеме пролази, серија
19.10 Дневник

РТЛ

6.00 РТЛ данас
6.50 Моји шепни љубимци, цртани филм
7.00 Јогиох, цртани филм
7.30 Бен 10, цртани филм
7.50 Галилео
9.00 Flashpoint, серија
11.00 Екстра магазин
11.50 Крв није вода, серија
13.00 Сулејман Величанствени, серија
15.00 Flashpoint, серија
16.50 РТЛ од 5 до 5
17.00 Галилео
18.00 Магазин
18.30 РТЛ данас
19.00 Крв није вода, серија

N. Geographic

8.50 Најтеже поправке на свијету
9.40 Шаптач пса
10.40 Мистериозни досијеи
11.30 Нисам знао да
12.30 Секунде до катастрофе
13.30 Дивља Русија
14.20 Најтеже поправке на свијету
15.10 Мистериозни досијеи
16.10 Древне мегаструктуре
17.10 Авионске несреће
18.00 Велике миграције
19.00 Град преваранта
19.50 Најтеже поправке на свијету

ТВ1

6.00 Закон љубави, серија
7.00 Ред магазин
8.00 Гимназијалци, серија
9.00 Пут за Ејвонли, серија
10.05 Сва моја дјеца, серија
11.00 Вјетар у леђа, серија
12.00 Капитал
13.00 Гимназијалци, серија
14.00 Закон љубави, серија
15.00 Пут у Ејвонли, серија
16.00 Red Weekly
17.00 Вијести
17.10 Сва моја дјеца, серија
18.10 Ред магазин
19.00 Дневник
20.00 Вјетар у леђа, серија
21.00 Јунска ноћ, серија
22.00 Вијести
22.40 ФИЛМ Дуг је пут
0.20 Дневник
1.20 ФИЛМ Посматрачи
2.50 Ноћни програм

18.10

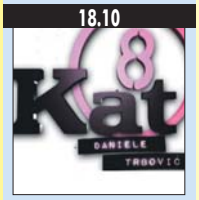

ОСМИ КАТ

20.00 ТВ бинго
20.30 Потрошачки код
21.00 Нулта точка
22.20 Дневник
23.00 На рубу науке
0.00 Секс и град, серија
0.30 Регионални дневник
0.50 ФИЛМ Повратак у Катер Гап
2.20 Др Хаус, серија
3.00 Ор Оз
4.00 Дневник
4.30 Нулта точка

7.50

ТЕЛЕТАБИС,
ПРОГРАМ ЗА ДЈЕЦУ

20.00 ФИЛМ Одбјегла млада
22.00 Др Хаус, серија
22.40 Заштитница свједока, серија
23.30 Звјездана врата: Свемир, серија
0.20 Мјесто злочина: Лас Вегас, серија
1.00 Коиак, серија
1.50 Дарма и Грег, серија
2.00 Музика

6.50

МОНСУНО,
ЦРТАНИ ФИЛМ

20.00 Ларин избор, серија
20.50 Изгубљена част, серија
21.50 Мастершеф
23.00 Вијести
23.20 ФИЛМ Побјесњели Макс 2
1.20 ФИЛМ Мој пријатељ Вили 3
3.00 Демони, серија
3.50 Езо ТВ
4.50 Дневник
5.40 Ин магазин

16.50

РТЛ ОД 5 ДО 5

20.00 Ружа вјетрова, серија
21.00 Сулејман Величанствени, серија
22.00 Вијести
22.20 ФИЛМ Нинџа
0.00 Мјесто злочина: Мајами, серија
1.50 Астро шоу
2.50 Мјесто злочина: Мајами, серија
3.40 РТЛ данас

17.10

АВИОНСКЕ НЕСРЕЋЕ

21.00 Град преваранта
21.50 Ћоркирани у иностранству
22.50 Авионске несреће
23.40 Град преваранта
0.40 Ћоркирани у иностранству
1.30 Авионске несреће
2.30 Истраживање планете Земље
3.20 Секунде до катастрофе
4.20 Истраживање планете Земље
5.10 Секунде до катастрофе
6.10 Свјетски водич за љубитеље хране
7.00 Секунде до катастрофе

1.40 ПИНК БХ

Нема земље за старце

Када вијетнамски ветеран Левелин Мос током лова наиђе на поприште мафијашког обрачуна, у изрешетаном камиону окруженом мртвим тијелима наћи ће повећу количину хероина и два милиона долара. Његова одлука да задржи новац покренуће лавину насиља, коју ни шериф Бел неће моћи да заустави. Сада Мос мора да бјежи пред својим прогонитељима, међу којима је и хладнокрвни убица Антон.

Улоге: Томи Ли Џонс, Хавијер Бардем, Џош Бролин

Режија: Итан Коен, Џоел Коен

18.00 РТРС

Краљица

Тема серије је приватни живот британске краљице Елизабете и цијеле краљевске породице. Серија је узбуркала Енглеску, има фантастичне документарне инсерте. Краљицу Елизабету, која је дошла на престо 1952. и већ представља историјску личност, игра пет глумица. Серија прича о вјенчању Елизабете, о неоствареној љубави њене сестре Маргарете са капетаном Таусендом, о разводу Чарлса и Дијане, њеној смрти и вјенчању Чарлса и Камиле Паркер.

Улоге: Емилиа Фокс, Саманта Бонд, Сузан Џејмисон, Барбара Флин, Дајана Квик

Режија: ЕдмундУлтард, Патрик Римс

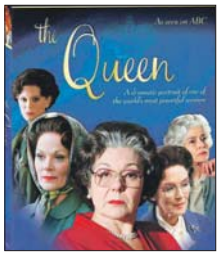

Мики Јевремовић: Бањалука мој хор

ФОТО: В. СТОЈАКОВИЋ

ПИШЕ: НЕДА ДРЕЧ
nedad@glassrpske.com

Срећан сам што сам поново у Бањалуци, а публика ме подсетила да је овај град увек имао отворено срце. И моје срце је пуно, јер је Бањалука вечерас била мој хор.

Рекао је ово за "Глас Српске" пјевач Мики Јевремовић, легенда српске забавне музике шездесетих и седамдесетих година, који је поводом пола вијека каријере у петак одржао концерт у Бањалуци.

Са првим тактовима пјесме "Били смо деца", салом Дјечијег позоришта Републике Српске одјекнуо је и громки аплауз вјерне публике, која је не кријући одушевљење и пјевајући његове најстарије пјесме доказала да рад и стваралаштво ове музичке легенде не блиједе.

- Певаћу док год будем имао снаге и срца, јер имам још много тога лепог да кажем и поклоним својој публици - каже Јевремовић, који је током педесетогодишње каријере снимио више од 200 носача звука и продао више од 15 милиона албума.

Поред тога што су могли да уживају уз његове најљепше пјесме као што су "Пијем", "Ако једном видиш Марију", "Кад бих знао да је сама", "Нарциси плачу љубави", публика ја имала прилику да се упозна и са монографијом "50 година са вама".

- Било је тешко пет деценија рада и музичког стваралаштва ставити у једну монографију, али је за то највише заслужан мој млађи брат, јер ја не бих имао нерава и стрпљења за тако нешто - казао је Јевремовић, чија је пјесма "Мама", снимљена 1962. године, пресудила да постане пјевач сентименталних нота.

- И у то давно време појављивали су се разни музички правци, али никада нисам посустао, јер сам увек слушао своје срце, а када те оно води, нигде не можеш да залуташ - присјетио се Јевремовић.

Он је најавио да ће и даље за вјерну публику припремати пјесме, а највише баладе јер, како каже, кроз њих ће моћи да се изрази као поета.

Пит Доерти: Волио сам Ејми Вајнхаус

Музичар Пит Доерти признао је да је био у тајној љубавној вези са пјевачицом Ејми Вајнхаус, која је преминула у јулу 2011. године.

- То је тешко за мене да признам, али да, истина је. Ејми и ја смо били љубавници. Волио сам је тада и још увијек је волим, али на крају она је постала зла и окрутна према мени - рекао је рокер, који се бори са проблемом зависности од дроге.

Доерти, који је био у вези са британским моделом Кејт Мос, рекао је да га је она недавно звала да види како је.

- Позвала ме је Кејт прије неколико седмица, што је било изненађење за мене. Наша веза се завршила лоше, али је током недавног разговора била пријатељски расположена и питала ме је шта радим, зашто више не пишем пјесме и да ли још конзумирам дрогу - испричао је Доерти.

Он је рекао да му је требало да чује Мосову и да се осјећао као да је скинуо велики терет с леђа.

НЕКАД БИЛО...

Рођена Тина Тарнер

Америчка Р&Б, поп, рок и соул пјевачица Тина Тарнер рођена је на данашњи дан 1939. Позната је по невјероватном перформансу на турнеји "Ike & Tina Turner" 1960. и 1970, а највише је позната по соло повратку средином осамдесетих. Тина Тарнер остаће запамћена по својој свеприсутности на сцени - дугим ногама, великој коси и моћном гласу. Године 1985. појавила се као глумица у филму "Mad Max Beyond Thunderdome" са Мелом Гибсоном и снимила нови хит као насловну нумеру филма "We Don't Need Another Hero".

Раних деведесетих њена пјесма "Simply the Best" постала је насловна пјесма легендарног британског свјетског шампиона боксера Chrisa Eubanka, а 1995. године снимила је насловну нумеру за филм "James Bond: Golden Eye". Тина Тарнер има два сина из два различита брака.

ПОСЛЈЕДЊА

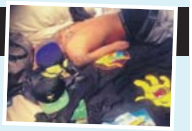

Ријана ставила голог Криса на "Твитер"

Иако Ријана и Крис Браун не желе да потврде да су поново у вези, чини се да се више не труде ни да сакрију ту чињеницу.

Ријана је одлучила да са својим фановима на "Твитеру" подијели слику допола нагог Криса Брауна како лежи у њеном кревету окружен предметима са апликацијама Симпсонових. Крис Браун је допола наг, а из фармерки му вире боксерице.

И док медији широм свијета спекулишу да ли је пар поново у љубави или не, они су били заједно на једној забави поводом Дана захвалности. Славни пар је забаву напустио заједно у раним јутарњим часовима, а очевици кажу да су били веома присни при одласку. Два дана касније осванула су Крисове слике на Ријанином профилу на "Твитеру".

Луда планета

Награда за лаж

Једна школа у Кембриџу у Енглеској награђује ученике који лажу својим професорима. Наиме, ученици школе "Персе" неће бити кажњени за своје мање прекршаје ако на лицу мјеста измисле добар разлог за оно што су урадили.

- Сматрам да су ово значајне животне лекције за будуће ситуације у којима ће они морати у кратком временском периоду да пронађу рјешења - рекао је директор школе.

Голотиња на споменику

Голи мушкарац попео се на споменик војводе од Кембриџа, саопштила је лондонска полиција и на њему је остао док га полиција није успјела наговорити да се добровољно спусти. Мотиви мушкарца да се попне на кип нису јасни, а због ниских јесењих температура сви су се питали колико дуго ће издржати. Када се попео, откинуо је комад кипа и бацио га, а док је његов перформанс трајао, око кипа се окупила гомила људи.

За рачунар 400.000 евра

Први компјутер марке "епл" из 1976. године продат је на аукцији у Келну за рекордну суму од 400.000 евра. Купац, који је желио да остане анониман, у аукцији је учествовао путем интернета. Претходни власник-колекционар био је задивљен спремношћу да неко уложи оволику суму.

ISSN 1840-1155

СПОРТ
Глас Српске

Гвардиола преузима Бразил

БАРСЕЛОНА - Бивши тренер Барселоне Пеп Гвардиола (41) могао би да постане селектор фудбалске репрезентације Бразила. Наиме, ФС Бразила отпустио је Маноа Мензеса, само два дана након што су "кариоке" одбраниле титуле у Суперкласику побједом над Аргентином 2:1.
- То је једини тим на свијету који бих преузео већ сутра. Постао бих првак свијета са Бразилом - изјавио је Гвардиола.

ПРЕТВАРАЊЕ СТАТУСА ФУДБАЛСКИХ КОЛЕКТИВА ИЗ РЕПУБЛИКЕ СРПСКЕ НА ОСНОВУ ЗАКОНА О ЈАВНО-ПРИВАТНОМ ПАРТНЕРСТВУ

ФОТО: В. СТОЈАКОВИЋ

Приватизација једини спас за клубове

стране 4. и 5.

Клубови углавном организовани као удружења грађана и по том систему тешко могу да привуку заинтересоване привредне субјекте који су спремни да уложе новац јер се не зна ко је власник. Чланови управа фудбалских премијерлигаша из Републике Српске излаз из хроничне беспарице виде управо у власничкој трансформацији

Кошаркашка АВА лига

Осма побједа Игокее

страна 15.

ЕП у пливању

Нови рекорди Нинковићеве и Жарковићеве

Чланице бањалучког Олимпа у неколико наврата поправљале најбоља времена

страна 7.

EHF куп за рукометаше

Дебакл Борца у "Борику"

страна 12.

ФУДБАЛСКА ПРЕМИЈЕР ЛИГА БиХ, 15. КОЛО

Радник бољи од Сарајева

страна 3.

У Раднику не могу задржати младе

Таленти одлазе

Млађе категорије Радника са вршњацима из Црвене звезде

БИЈЕЉИНА - Млади таленти Фудбалског клуба Радник све више привлаче пажњу великих клубова попут Црвене звезде и Партизана због врхунских успјеха на разним такмичењима.

Тренер у омладинској школи Радника, Срђан Шушић тренира групу од педесетак малишана, узраста од 10 до 12 година, а да то ради веома успјешно, показују бројне медаље и пехари.

- Буквално радимо за друге клубове. Иако су се ови млади фудбалери показали као веома добри и успјешни амбасадори и Републике Српске и Бијељине, не могу се похвалити условима у којима тренирају, јер подлога на помоћним теренима, није адекватна за рад млађих селекција. С лакоћом побјеђују вршњаке из других клубова, који тренирају у изванредним условима. Онда можете замислити какве би резултате постизали да имамо услове као они - нагласио је Сушић.

И. С.

Припреме за футсал турнир у Дервенти

Побједника чека 11.000 марака

Прошлогодишњи финалисти турнира

ДЕРВЕНТА - Руководство Спортско-културног центра Дервента почело је припреме за традиционални Новогодишњи турнир у футсалу, а награда за прво мјесто у сениорској конкуренцији је 11.000 марака.

Сениори ће се такмичити по футсал правилима, а пријаве се примају до 5. децембра, када ће бити обављено извлачење такмичарских група.

- Прве утакмице биће одигране 7. децембра, а уз сениорску, у такмичарској конкуренцији биће и турнири ветерана, кадета и пионира. Побједнику сениорског турнира припашће 11.000 марака, чиме смо повећали наградни фонд, који чека и преостала три учесника полуфиналног дијела такмичења - рекао је руководилац турнира Дејан Плиснић.

И ове године очекује се долазак футсал мајстора из Словеније, Хрватске, Србије и Македоније.

Б. Р.

Слобода (Мркоњић Гард)

До прољећа нова Управа клуба

МРКОЊИЋ ГРАД - Управни одбор Фудбалског клуба Слобода из Мркоњић Града задовољан је резултатима и игром екипе у јесењем дијелу шампионата, а амбиције у наставку шампионата зависе од обезбјеђења финансиских средстава.

Договорено је да се идућа сједница Управног одбора одржи заједно са општинским руководством и да се разговара о финансијском оквиру за идућу годину. Од епилога тог састанка зависиће и амбиције клуба у прољећном дијелу шампионата. Слобода ће у прољећном дијелу шампионата имати нову управу клуба, јер је садашњем руководству и Скупштини истекао мандат, предсједник Боро Рудић је најавио повлачење због здравствених проблема.

С. Д.

Бањалучани минимално побиједили ГОШК из Габеле

Авдукић и Крунић "вадили кестење"

Младен Жижовић (Борац)
ФОТО: В. СТОЈАКОВИЋ

БОРАЦ	1 (0)
ГОШК	0 (0)

Стријелац: 1:0 Крунић у 72. минуту.
Стадион: Градски у Бањалуци.
Гледалаца: 2.500.
Судија: Муамер Бурековић (Зеница) 6,5.
Жути картони: Стокић, Тривуновић, Кантар (Борац), Карачић (ГОШК).
Играч утакмице: Асмир Авдукић (Борац) 7,5.

БОРАЦ: Авдукић 7,5, А. Радуловић 7, Башић 7, Жижовић 6,5 (од 90. минута Си. Дујаковић -), Стокић 6,5, Распудић 7, Кунић 6 (од 46. минута Кантар 7), О. Радуловић 6 (од 66. минута Субић -), Жарић 7, Тривуновић 7, Крунић 7. Тренер: Слободан Старчевић.
ГОШК: Солдо 7, Ждерић 6, Бошњак 7, Храћа 6 (од 90. минута Буховац -), Божић 5,5, Перић 5, Кукавица 5,5, Јусуфбашић 7, Јелавић 5, Карачић 5, Муњоз 5 (од 60. минута Квесић 5). Тренер: Иван Каталинић.

Голман Борца Асмир Авдукић спријечио сигуран погодак да би у контранападу нападач домаћих Бранислав Крунић постигао побједоносни погодак

ПИШЕ: ДАРКО ПАШАГИЋ
darkop@glassrpske.com

БАЊАЛУКА - Фудбалери Борца у 15. колу Премијер лиге БиХ савладали су послије доста муке ГОШК из Габеле са минималних 1:0.

Тренутак одлуке десио се у 72. минуту. Ведран Кантар је са десне стране упутио центаршут, Јоцо Стокић је лопту главом спустио за Бранислава Крунића коме није било тешко да из непосредне близине погоди мрежу ривала за 1:0.

Тако су "црвено-плави" казнили промашај гостију из Габеле који су у акцији прије гола Крунића, имали стопостотну шансу. Фудбалер ГОШК-а Сабахудин Јусуфбашић је са десне стране прослиједио лопту на супротну страну, Иван Перић је силовито шутирао, али је голман Асмир Авдукић на чудесан начин сачувао мрежу, а онда су из контранапада домаћи постигли једини погодак на утакмици.

"ЛЕШИНАРИ" пиротехником прославили 25. рођендан

- Прижељкивали смо побједу и на крају смо успјели да је остваримо. Са ова три бода остали смо и даље у игри за пласман на европској фудбалској сцени и убијеђен сам да ће играчи на прољеће испунити овај задатак - истакао је шеф стручног штаба Борца Слободан Старчевић.

Прије почетка утакмице фудбалери Борца честитали су својим вјерним навијачима, популарним "лешинарима" 25. рођендан. Утакмица је у првом полувремену прекидана у два наврата из разлога што су домаћи навијачи у терен убацивали пиротехничка средства. Трећи пут се то десило у другом полувремену, тачније 50. минуту и тада је главни судија Муамер Бурековић играче оба тима послао у свлачионицу. Прекид је трајао шест минута, и послије тога навијачи Борца су коректно бодрили своје љубимце. Сигурно је да ће послије свега бањалучки премијерлигаш "заслужити" нову казну Дисциплинске комисије Фудбалског савеза БиХ.

Рудар Приједор убједљив против "фењераша" из Сребреника

Два поготка Ханџића

ПРИЈЕДОР - Фудбалери Рудар Приједора су у посљедњем колу јесењег дијела првенства убједљиво савладали "фењераша" Градину из Сребреника са 4:0.

"Рудари" са Сане су од почетка диктирали темпо, а у 16. минуту Немања Кокановић је главом лијепо спустио лопту Харису Ханџићу, који је искоса са лијеве стране са десетак метара послао у супротан доњи угао за вођство домаћих од 1:0 са којим су и отишли на одмор. У 58. минуту Кокановић је добио дуел са голманом Дамиром Зукићем, а "повратну" лопту најбољи актер меча Ханџић, "из окрета", овога пута, смјестио у горњи десни угао. До краја сусрета домаћи су преко Бориса Савића у 79. и Милоша Срндовића у 88. минуту стигли до побједе од 4:0.

- Прибојавао сам се помало ове утакмице послије свега што смо преживљавали. Ушли смо у утакмицу са жељом да је добијемо, на вријеме постигли голове и славили, иако смо имали протеклих дана и унутрашњих проблема. Те ствари морамо рјешавати у паузи првенства како бисмо на миру могли да наставимо такмичење - рекао је шеф стручног штаба Приједорчана Велимир Стојнић.

Борислав Микић (Рудар Приједор)
ФОТО: АРХИВА

ТРАНСПАРЕНТ на источној трибини

У 49. минуту утакмица на Градском стадиону у Приједору је на неколико минута прекинута због транспарента на источној трибини. На њему је писало "'Олуја' злочин који траје, Крајина се не предаје". Потом је транспарент уклоњен и сусрет је настављен.

Н. Ђ.

РУДАР П.	4 (1)
ГРАДИНА	0 (0)

Стријелци: 1:0 Ханџић у 16, 2:0 Ханџић у 58, 3:0 Савић у 79, 4:0 Срндовић у 88. минуту.
Стадион: Градски у Приједору.
Гледалаца: 300.
Судија: Томислав Чуић (Томисловград) 6,5.
Жути картони: Јанковић, Ханџић, Вуковић, Лемонџава (Рудар Приједор), Е. Селимовић, Хоџић, Турсуновић, Попара (Градина).
Црвени картон: Осман Хоџић (Градина) у 90. минуту.
Играч утакмице: Харис Ханџић (Рудар Приједор) 8.

РУДАР ПРИЈЕДОР: Бодирога -, Асеведо Круз 6,5, Гиговић 6,5, Савић 7,5, Ромић 6,5 (од 61. минута Срндовић 7), Ханџић 8 (од 82. минута Ровчанин -), Јанковић 6,5, Пуљић 6,5, Микић 7,5 Кокановић 7,5, Вуковић 7 (од 89. минута Лемонџава -). Тренер: Велимир Стојнић.
ГРАДИНА: Д. Зукић 5,5, Јахић 6, А. Зукић 5,5, Турбић 6, Турсуновић 5 (од 82. минута Машић -), Е. Селимовић 5,5, Вејзовић 5 (од 66. минута И. Селимовић -), Хоџић 5, Ордагић 6, Андрић 5,5, Попара 6. Тренер: Фуад Грбешић.

Бијељинци забиљежили вриједну побједу над Сарајевом

Бодови за мирнију паузу

Головима Марка Басаре и Зорана Никића Радник остварио вриједан тријумф послије којег ће много спокојније отићи на зимску паузу јер су побјегли из опасне зоне

Зоран Никић (Радник)

ФОТО: В. СТОЈАКОВИЋ

РАДНИК					**2**	**(0)**
САРАЈЕВО					**1**	**(0)**

Стријелци: 1:0 Басара у у 51, 2:0 Никић у 78, 2:1 Хаџић у 87. минуту.
Стадион: Градски у Бијељини.
Гледалаца: 2.000.
Судија: Хусеин Терзић (Травник) 6.
Жути картони: Ристић, Никић (Радник), Дуповац (Сарајево).
Играч утакмице: Армин Капетан (Радник) 8.

РАДНИК: Лучић 7, Таковац 7, Остојић 7, Мирковић 7,5 (од 85. минута Павић -), Којић 7, Јевтић 7,5, Басара 7,5, Капетан 8, Ристић 7,5 (од 67. минута Комленовић -), Тулум 7, Никић 7,5 (од 85. минута Рикановић -). Тренер: Срђан Бајић.
САРАЈЕВО: Бандовић 7, Торлак 6,5, Хусејиновић 6,5, Хаџић 6, Татомировић 6,5, Гујић 6,5, Белошевић 5 (од 56. минута Нухановић 5), Тадејевић 6, Дуповац 6, Златковић 6 (од 56. минута Адемовић 5), Суљић 6 (од 66. минута Крпић -). Тренер: Драган Јовић.

Табела

1. Сарајево	15	10	3	2	27:9	33
2. Жељезничар	14	10	2	2	20:8	32
3. Олимпик	15	7	5	3	17:10	26
4. Славија	15	7	5	3	13:9	26
5. Зрињски	15	8	2	5	13:14	26
6. Ш. Бријег	14	7	4	3	24:10	25
7. Борац	15	7	3	5	18:12	24
8. Леотар	15	6	4	5	16:16	22
9. Рудар П.	15	6	3	6	18:16	21
10. Челик	15	5	5	5	16:14	20
11. Радник	15	3	6	6	11:17	15
12. Вележ	15	4	2	9	20:23	14
13. Звијезда Г.	15	4	2	9	16:21	14
14. Травник	15	3	5	7	10:24	14
15. ГОШК	15	2	6	7	10:22	12
16. Градина	15	0	3	12	11:35	3

ПИШЕ: ИГОР СТАНИШИЋ
sport.bijeljina@gmail.com

БИЈЕЉИНА - Фудбалери Радника побједом 2:1 над водећим Сарајевом на најљепши могући начин окончали су први дио првенства у Премијер лиги БиХ.

У првом полувремену гледаоци нису видјели голове, јер су обје екипе играле опрезно. Домаћин је у другом полувремену заиграо отвореније и боље и са два поготка обезбиједио три нова бода и тиме са много више спокоја отишао на зимску паузу. Бијељинци су дошли у вођство у 51. минуту. Контру са своје половине повео је Армин Капетан, на лијевој страни упослио Драгана Ристића који је центрирао у казнени простор Сарајева, а на лопту је натрчао Марко Басара и из другог плана са пет метара погодио за 1:0. У 70. минуту Сарајлије су преко Амера Дуповца могли доћи до изједначења, али је његов шут одлично зауставио чувар мреже Бијељинаца Младен Лучић. Домаћи су добру игру крунисали у 78. минуту.

ГРАФИТИ и бакљада гостујућих навијача

Капетан је идеално упослио Зорана Никића који је пробијурио поред Бориса Гујића изашао сам пред вратара Сарајева Дајана Бандовића и послао лопту у мрежу за велико славље на трибинама Градског стадиона у Бијељини. Гости су ублажили пораз у 87. минуту, када је из сумњиве ситуације Емир Хаџић постигао погодак за Сарајлије. Играчи Радника су рекламирали првом помоћнику Хрвоју Турудићу из Читлука играње руком, али је главни арбитар на утакмици Хусеин Терзић из Травника, ипак показао на центар. До краја сусрета тим са "Кошева" је покушао да дође до изједначења, али им то није пошло за руком.

- Не знам да ли смо ми баш одиграли на високом нивоу, или је Сарајево било слабо, али успјели смо савладати екипу која је на лидерској позицији. Прво полувријеме је било незанимљиво, али смо се у другом тргли и показали да знамо да играмо против великог клуба као што је Сарајево. Играчи су одиграли онако како доликује клубу који се бори да очува премијерлигашки статус и стога им од срца честитам на овим бодовима - нагласио је шеф стручног штаба Радника Срђан Бајић.

Навијачи Сарајева су пред утакмицу исписали неколико навијачких графита на неколико зграда и аутомобила у Бијељини, а на самој утакмици направили су бакљаду која није помогла њиховом тиму да избјегне пораз.

ПАРОВИ 16. КОЛА

У 16. колу, које се игра на прољеће састају се: ГАБЕЛА: ГОШК - Градина, ПРИЈЕДОР: Рудар Приједор - Олимпик, ЗЕНИЦА: Челик - Сарајево, БИЈЕЉИНА: Радник - Вележ, МОСТАР: Зрињски - Леотар, ИСТОЧНО САРАЈЕВО: Славија - Широки Бријег, САРАЈЕВО: Жељезничар - Травник, ГРАДАЧАЦ: Звијезда Градачац - Борац.

Резултати 15. кола

БАЊАЛУКА: Борац - ГОШК 1:0 (Крунић 72)
ГРАДАЧАЦ: Звијезда Градачац - Травник 3:1 (Е. Варупа аутогол 6, Савић 72, Џафић 90 - Н. Варупа 21)
САРАЈЕВО: Жељезничар - Широки Бријег играно синоћ
ИСТОЧНО САРАЈЕВО: Славија - Леотар 0:0
МОСТАР: Зрињски - Вележ 2:1 (Арежина 45, И. Аничић 87 - Хајдаревић 3)
БИЈЕЉИНА: Радник - Сарајево 2:1 (Басара 51, Никић 78 - Хаџић 87)
ЗЕНИЦА: Челик - Олимпик 1:1 (Бараћ 54 - Видовић 89)
ПРИЈЕДОР: Рудар Приједор - Градина 4:0 (Ханџић 16, 58, Савић 79, Срндовић 88

Дерби између Славије и Леотара завршен без побједника

Стријелци већ на паузи

СЛАВИЈА	**0**
ЛЕОТАР	**0**

Стадион: СРЦ Славија у Источном Сарајеву.
Гледалаца: 300.
Судија: Данијел Пајић (Бијељина) 5,5.
Жути картони: Пушара (Славија), Јанковић, Шараба, Маринковић (Леотар).
Играч утакмице: Вукашин Беновић (Славија)

СЛАВИЈА: Дујковић -, Свитлица 6,5, Папаз 7, Рашевић 6,5, Дудо 6,5, Видић 6 (од 57. минуте Дудић 6), Кокот 6,5, Перишић 6,5 (од 90. минута Пушара -), Беновић 7, Мамић 6,5, Алексић 7. Тренер: Владо Чаплић.
ЛЕОТАР: Миленковић 7, М. Цимирот 6 (од 64. Голочевац -), Андрић 6, Шараба 7, Радивојевић 6,5 (од 54. минуте Ђерић, од 90. минуте Миловић -), Јанковић 6,5, Васиљевић 7, Новаковић 6,5, Филиповић 6, Г. Цимирот 6,5, Маринковић 6. Тренер: Владимир Гаћиновић.

ИСТОЧНО САРАЈЕВО - Фудбалери Славије и Леотара без погодака су окончали посљедњи меч у јесењем дијелу сезоне, али и једна и друга екипа може да буде задовољна играма и резултатима у првих 15 кола шампионата.

"Соколови" су са овим бодом дошли до укупно 26 и највјероватније ће презимити на четвртом мјесту, док је Леотар сакупио 22 бода и заузима осмо мјесто на табели.

ДОМАЋИ БИЛИ ближе побједи

Домаћи су одлично отворили меч и већ у првом нападу озбиљно запријетили. Дејан Рашевић је сјајно пронашао Ивана Мамића, који је са десетак метара са десне стране шутирао поред гола Бошка Миленковића. У трећој минути, "соколови" су још једном били близу вођства, када је Зоран Кокот прошао Здравка Шарабу, шутирао, али је Миленковић одлично реаговао.

Друго полувријеме почело је благом иницијативом домаћих, али је без конкретних прилика. Гости су први пут запријетили у 56. минуту, када је Лазар Видић сјајно пронашао Кокота, који је са три метра послао лопту преко гола. У 58. минуту исти играч је са 16 метара добро шутирао, али је лопта отишла поред лијеве стативе голмана Бошка Миленковића. У 66. минути Марко Перишић је са 18 метара сјајно шутирао, али је лопта прошла мало изнад пречке Миленковића, што је уједно била и посљедња шанса на овом мечу. Треба споменути и да се у 67. минуту десила спорна ситуација у шеснаестерцу гостију, јер је у гужви испред њиховог гола један одбрамбени играч играо руком, али судија Данијел Пајић из Бијељине није показао на "бијелу тачку".

Г. А.

Бошко Миленковић (Леотар)

Листа стријелаца

Хаџић стигао Белошевића

8 голова: Белошевић, Хаџић (Сарајево),
7 голова: Ћемаловић (Вележ),
6 голова: Стокић (Борац), Јусуфбашић (ГОШК), Адиловић (Жељезничар),
5 гола: Вагнер (Широки Бријег), Басара (Радник),
4 гола: Микић, Ханџић (Рудар Приједор), Кајкут, Мешановић (Челик), Баришић, Роскам (Широки Бријег), Филиповић (Леотар),
3 гола: Савић, Панца, Халиловић (Звијезда Градачац), Крунић, Кантар (Борац), Смајић, Мухаремовић (Олимпик), Хебибовић, Окић (Вележ), Арежина, Стојкић (Зрињски), Торлак, Хусејиновић (Сарајево), Јанковић (Леотар), Рашевић (Славија), Турбић (Градина), Сврака (Жељезничар), Бараћ (Челик), Поповић (Травник),
2 гола: Селимовић, Зеба, Бекрић (Жељезничар), Видовић, Ћелмић, Карић (Олимпик), Радивојевић, Шараба (Леотар), Алексић, Видић (Славија), Рибић, Затагић (Травник), Џафић, Хусеинбашић (Градина), Сердаревић, Ђурић (Вележ), Кунић (Борац), Кокановић (Рудар Приједор), Никић (Радник), Рамовић (ГОШК), Џафић (Звијезда Градачац), Кордић (Широки Бријег), И. Аничић (Зрињски),
1 гол: Рикардо, Бајано, Шилић, Јеше, Зломислић, Ђорић, Д. Џидић, Марић (Широки Бријег), Рамић, Асеведо, Растока, Лемонцава, Вуковић, Савић, Срндовић (Рудар Приједор), Кокот, Мамић, Папаз, Дудо, Беновић, Перишић (Славија), Регоје, Бећан, Ђурић, Капић, Шкоро (Олимпик), Марјановић, Бубало, Муминовић, М. Аничић, Пехар (Зрињски), Човић, Траванчић, Несторовић, Малетић, Смрико (Челик), Чомор, Тадејевић, Суљић, Нухановић, Дуповац (Сарајево), Бешлија, Керпа, Јамак, Брковић, Богићевић (Жељезничар), Остојић, Ђулум, Зељковић, Капетан (Радник), Г. Цимирот, Васиљевић, Сушић, Новаковић (Леотар), Граховац, Распудић, Тривуновић, Теиновић (Борац)...

Тема "Гласа Српске": Претварање статуса фудбалских колектива

Приватизација једи

Клубови углавном организовани као удружења грађана и по том систему тешко могу да привуку заинтересоване привредне субјекте који су спремни да уложе новац јер се не зна ко је власник. Чланови управа фудбалских премијерлигаша из Републике Српске као излаз из хроничне беспарице виде управо у власничкој трансформацији

ФОТО: ГЛАС СРПСКЕ

Фудбалски клубови тренутно на ивици егзистенције

ПИШЕ: МИЛАН ЗУБОВИЋ
milanz@glassrpske.com

БАЊАЛУКА - Тешка материјална и финансијска ситуација у којој се налазе сви фудбалски клубови из Републике Српске јасан је показатељ да се нешто треба мијењати у власничкој структури и начину њиховог организовања.

Садашњи клубови углавном су организовани као Удружења грађана и по том систему тешко могу да привуку заинтересоване привредне субјекте који су спремни да уложе новац јер се не зна ко је у суштини власник и одговорно лице. Сходно тој тешкој ситуацији као једно од реалних рјешења за превазилажење свих проблема намеће трансформација клубова на основу Закона о јавно-приватном партнерству (ЈПП).

Јавно-приватно партнерство

Бањалучка Градска развојна агенција (Cidea) направила је документ "Модел претварања статуса фудбалских колектива града Бањалука на основу Закона о јавно-приватном партнерству". У њему су до детаља разрађени модели претварања.

Јавно-приватно партнерство је облик сарадње јавног и приватног сектора које се реализује кроз удруживање ресурса, капитала и знања ради задовољавања јавних потреба. ЈПП се остварује да би се осигурало финансирање изградње, реконструкције, санације управљање или одржавање инфраструктуре, изградња објеката, а опет у сврху задовољавања јавних потреба. У многим земљама оно се показало као веома користан и флексибилан начин ангажовања капитала, знања, вјештина и других локалних потенцијала. Партнерство се може остварити институционално, оснивањем заједничког предузећа или уговорним регулисањем улагања у заједнички пословни подухват.

ЈПП у спорту махом се односи на изградњу спортских објеката, али се оно може груписати у четири категорије: уговоре за управљање и најам, концесије, пројекте изградње од нуле и уступање власништва. Основни правни оквир за ЈПП као модел организације у Републици Српској представља закон о јавно-приватном партнерству у РС из 2009. године и њиме се регулишу основна начела уопште, што представља полазну тачку за овај облик организовања и у фудбалским клубовима.

ЈПП не мора на први поглед изгледати као пожељно рјешење јер већина организација жели остати на трагу старих пракси и онога што већ добро ради. Предности ЈПП у организовању фудбалских колектива су: веће могућности финансирања кроз ангажовање приватног капитала; виши ниво услуга; повећање обима и врста услуга; оптимизација ризика, а јавном сектору се оставља да се бави својим изворним функцијама. С друге стране, недостаци су: потреба значајних улагања од стране приватног сектора; приватни сектор заснива оправданост улагања према висини приноса на уложена средства што генерише ризик од неприхватања партнерства због недовољног интереса (ризик проналажења партнера)... Пошто је ЈПП прилично непознато подручје за стручну и ширу јавност, постоји ризик неразумијевања и лошег избора опција и примјене и зато је упитно колико ће постојећа законска рјешења олакшати, а колико отежати овакав облик организовања фудбалских колектива.

Финансијска техника

Финансијска техника на којој се заснива ЈПП је пројектно финансирање. Њоме се финансирају пројекти који постају независни економски субјекти. Пројектно финансирање обично укључује и инвеститоре и кредиторе. Инвеститори обезбјеђују капитал и при томе имају право да управљају пројектом. Кредитори (банке, осигуравајућа друштва и инвестициони фондови) обезбјеђују дуг и морају бити сигурни да ће пословање произвести довољне новчане токове за његово подмирење. Пројектно финансирање као облик финансирања јавних потреба удруживањем приватног и јавног сектора је привлачан облик финансирања јер се њиме надокнађује недостатак јавних (буџетских) средстава за подмирење финансирања инфраструктурних пројеката.

Класични модел функционисања фудбалских колектива у РС огледа се да су они организовани као удружења грађана, али се законом о јавно-приватном партнерству ти колективи могу трансформисати у спортска предузећа, акционарска друштва (отворена или затворена) као и друштва са ограниченом одговорношћу. Карактеристике класичног модела су: фудбалски колективи организовани су као удружења грађана; власништво над имовином клубова има или удружење грађана или локална заједница; приходи остварени кроз обављање дјелатности клуба иде удружењу; расходе финансира удружење, а вишак расхода углавном иде на локалну заједницу или на спонзоре који се промовишу кроз рекламирање на стадиону или дресовима играча; досадашња искуства везана за овај модел показују да је врло тешко финансирати активности клуба приходима које он оствари па је већина фудбалских колектива у финансијским тешкоћама.

Карактеристике модела ЈПП су ти да су фудбалски клубови организовани као фудбалска предузећа (друштво са ограниченом одговорношћу или акционарско друштво). Власништво над имовином клуба посједује спортско предузеће које је у мјешовитој својини. Приходи остварени кроз обављање дјелатности клуба иду предузећу које затим из тих прихода плаћа све расходе, а евентуални вишак исплаћује кроз дивиденду или добит.

КЛУБОВИ желе промјене

Расходе финансира предузеће из својих активности. Локална заједница остварује друштвену корист кроз промовисање спорта и омогућава људима да се баве истим. Овај модел требало би да амортизује ситуацију у којој је тешко финансирати активности клуба јер ће приватни капитал, количином и знањем утицати на повећање прихода клуба. Постоје јасне подјеле права и одговорности приватног улагача с једне и локалне заједнице с друге стране.

Потребно је израдити модел који ће омогућити испуњавање интереса приватног капитала (који се огледа у стварању профита) и интереса локалне заједнице (који се огледа у користима од функционисања и развијања спорта). Кроз овај модел

ФСРС за промјене

Родољуб Петковић

Генерални секретар Фудбалског савеза Републике Српске Родољуб Петковић подржава трансформацију клубова по систему јавно-приватног партнерства.

- Има људи који су заинтересовани за јавно-приватно партнерство, али се долази до зида јер то још не постоје правне регулативе које би садржавале одређене компоненте којима би се заштитили они који улажу у спорт. Нико не жели само да даје паре, а да не добија ништа заузврат. Начин финансирања спорта у овом тренутку је веома комплексан и доста недефинисан. Велики број фудбалских клубова зависи од средстава општина које све мање издвајају за њихове потребе. Мислим да би требало да се окрену моделима који су примијењени у Чешкој или Румунији који су нам ближе географски и гдје ти начини организовања већ дају резултате. Реално, ми се у овом тренутку не можемо поредити са европским гигантима Барселоном или Бајерном који су далеко од нас - изјавио је Петковић.

Нада Тешановић

МИНИСТАРСТВО ПОДРЖАВА ТРАНСФОРМАЦИЈУ

Министар за породицу, омладину и спорт Републике Српске Нада Тешановић сматра да ће приватизација бити неопходна у идућем периоду.

- Министарство подржава приватизацију спортских клубова и објеката, али овом питању потребно је приступити са великом пажњом и опрезом. Прво је потребно донијети нови Закон о спорту, а да би тај посао био квалитетно урађен, потребно је бар годину и по. Потом је неопходно урадити категоризацију спортских објеката и клубова и утврдити који су клубови и спортски објекти од јавног интереса. То још нису урадиле ни земље у региону, на примјер Србија, иако имају законе који им то омогућавају. Битно је да се зна и колико је интересовање за улагање у спортске клубове и приватизацију, с обзиром на актуелну економску ситуацију. Министарство ће учинити све да, кад за то дође вријеме, донесе квалитетан закон и приступи свим другим потребним радњама да би евентуална приватизација била обављена на најбољи начин, али је још рано говорити о томе када би се то могло десити - истакла је Тешановићева. Још је додала да се у важећем Закону о спорту Републике Српске не третира питање претварања статуса фудбалских ни било којих других спортских клубова по моделу јавно-приватног партнерства.

из Републике Српске на основу Закона о јавно-приватном партнерству

ни спас за клубове

ЕВРОПСКИ МОДЕЛИ ПРИВАТИЗАЦИЈЕ

Реал Мадрид

Клубови у западној Европи одавно су спровели приватизацију и најзначајнији модели су шпански, енглески и њемачки модел.

Шпански модел: Клубови су акционарска друштва са широком дисперзијом власништва, која онемогућава да појединац буде искључиви или већински власник акција, при чему су Реал Мадрид, Барселона, Осасуна и Атлетик Билбао задржали статус удружења, мада послују као и сва друга привредна друштва. Њихове предсједнике бирају навијачи, такозвани сосиоси, док држава штити клубове гаранцијом од 50 милиона евра коју полаже онај који управља клубом.

Енглески модел: Сви клубови су регистровани као акционарска друштва, што значи да су продати без ограничења удјела у власништву - понуђено је свих 100 одсто акција.

Њемачки модел: Клубови могу бити акционарска друштва или друштва са ограниченом одговорношћу, гдје се најмање 51 одсто удјела у власништву налази у рукама Удружења чланова клуба.

фудбалски клубови ће омогућити веће приходе, уз строгу контролу трошкова, како би им омогућили позитивно пословање.

Ставови клубова

Челници пет клубова из Републике Српске који се такмиче у Премијер лиги БиХ (Борац, Рудар Приједор, Радник, Славија и Леотар) сагласни су да је ситуација лоша и да су потребне неопходне.

Посебан изазов је ФК Борац који представља један од симбола Бањалуке.

- Приватизација је једини спас за фудбал у БиХ. Сви су промијенили организациони облик у посљедњих 20 година осим спортских колектива. Они су остали као удружења грађана што је неодрживо. Мора се измијенити Закон о спорту и закон о удружењима и фондацијама те се омогућити спортским колективима да из удружења грађана прерасту у неки од облика привредних друштава јер све је боље од постојећег стања. Трансформација на основу Закона о јавно-приватном партнерству једно је од рјешења и према њему би се онај ко улаже и питао доста тога. Био би то закон јачега и онога ко би највише уложио највише би се питало - изјавио је директор Борца Радмило Шиповац.

Предсједник Рудар Приједора Божо Грбић такође сматра да је спас клубова у приватизацији.

- У овој садашњој ситуацији разапети смо између локалне заједнице и донатора, спонзора те на разне начине "крпимо" рупе у буџету. Било би добро да се крене са приватизацијом и да се нађе мјера да се клубови не угасе. Начелно смо за модел јавно-приватног партнерства, али га треба добро простудирати и све регулисати правним нормама - казао је Грбић.

У бијељинском Раднику, који се од ове сезоне поново такмичи у елити БиХ, подржавају овакав начин организовања клубова.

- Дефинитивно је то рјешење и приватизација мора да крене. Не постоји закон који стимулише привредне субјекте да помажу спорт и то је велика кочница јер када би се то ријешило лако би се клубови трансформисали по моделу јавно-приватног партнерства. Већ смо имали неке понуде од наших људи који живе у Холандији који би радо "ушли" у клуб, али пошто власништво над њим није ријешено они су се повукли - истакао је предсједник Радника Предраг Јовић.

Директор Славије из Источног Сарајева Здравко Шавија такође је потврдио да треба тражити право рјешење.

- Садашње стање је неодрживо јер се све мање издваја новца за спорт. Приватизација и јавно-приватно партнерство могло би да буде рјешење и требало би да погледамо како је то урађено у западној Европи и да узмемо онај модел који нам највише одговара, а не да измишљамо топлу воду. Треба јасно да се дефинишу власници, као и они који су своје паре улагали у клуб па да се то претвори у акције. Имали смо понуде из Енглеске који би помогли рад нашег клуба, али то је сада неизводиво пошто се не зна власничка структура - рекао је Шавија.

Предсједник Леотара Лука Петровић сматра да је основни предуслов промјена Закона о спорту.

ЗАКОН о ЈПП у РС донесен 2009. године

- Фудбал у БиХ мора на нађе стабилније финансирање и то се мора уредити измјенама Закона о спорту. Приватизација је нужно зло и може се направити уговор о пословно-техничкој сарадњи гдје бисмо се ми окренули према привредним субјектима. Могли би се направити аранжмани тако да они који највише финансирају клуб највише и одлучују, али и највише узимају од евентуалних прихода - рекао је Петровић.

Треба додати да су сви клубови који долазе из Подручног фудбалског савеза Бањалука организовани као удружења грађана и да смо ријетки у свом власништву имају земљу.

Мишљење економиста

Економски аналитичари из Бањалуке Милош Тодоровић и Зоран Павловић сматрају да се прво морају поставити правни оквири и када се искристалише ситуација, онда кренути у приватизацију по моделу јавно-приватног партнерства.

- Постојећи модел удружења грађана није добар и по мени једини спас је у томе да се то претвори у Акционарско друштво (ад) или Друштво са ограниченом одговорношћу (доо). Највећи проблем је тај што клубови нису власници земље као и објеката и те имовинско-правне односе треба прво ријешити, да се они касније не би продали или искористили у неку друге, неспортску сврху. Затим треба направити добар концепт и привући заинтересоване привредне субјекте - изјавио је Тодоровић.

Павловић сматра да треба раздвојити аматерске од професионалних клубова.

- Из периода СФРЈ остао је систем организовања клубова по систему удружење грађана, али он је застарио јер је економија учинила да се клубови могу сматрати озбиљним привредним субјектима. Основна ствар је да имамо јасну ситуацију. Ако неко финансира клуб, мора да има мотив да то ради, да то не буде "испод жита" као и то да се зна ко је партнер и колико даје. Он ће обезбиједити паре, али мора добити свој проценат као и имати глас при доношењу одлука. Тренутно немамо готово рјешење и треба да донесемо закон о јавно-приватном партнерству у спорту којим би се регулисала та трансформација - казао је Павловић.

Уредити закон

Јово Росић

Шеф Одсјека за спорт у Административној управи града Бањалука Јово Росић сматра да је неопходно прво донијети закон по којем би се кренуло у трансформацију.

- Када је ријеч о јавно-приватном партнерству, те приватизацији у области спорта (фудбалски терени и државна имовина) овај облик трансформације власништва имовине у области спорта требало би да се додатно законски уреди посебним законским и подзаконским актима. Овдје треба имати у виду и друге области друштвене надградње када је ријеч о државној имовини која би се приватизовала, односно ставила у функцију јавно-приватног партнерства. У власничку трансформацију државне имовине у области спорта очекујемо у сљедећем четворогодишњем периоду - изјавио је Росић.

Могући бољи резултати кроз трансформацију

ФОТО: ГЛАС СРПСКЕ

РЕПУБЛИКА СРПСКА
ОПШТИНА ФОЧА
НАЧЕЛНИК ОПШТИНЕ ФОЧА
ФОЧА

Број: 02-014-393/12
Фоча, 23.11.2012. године

На основу члана 32. став 1. тачка б) Статута Комуналног предузећа "Комуналац" а.д. Фоча, Општина Фоча, као већински акционар,

САЗИВА

ВАНРЕДНУ СЈЕДНИЦУ СКУПШТИНЕ АКЦИОНАРА КОМУНАЛНОГ ПРЕДУЗЕЋА "КОМУНАЛАЦ" а.д. Фоча

Скупштина акционара Комуналног предузећа "Комуналац" а.д. Фоча одржаће се у сриједу, 12.12.2012. године, у просторијама сједишта КП "Комуналац" а.д. Фоча, у улици Вука Караџића број 25. са почетком у 10 часова.

Ванредна сједница Скупштине акционара заказује се из разлога лошег пословања Предузећа, најављеног штрајка радника, као и обезбјеђивања услова за нормално функционисање органа, рада и пословања Предузећа.

Сходно члану 38. Статута Предузећа, за сједницу Скупштине предлаже се сљедећи.

ДНЕВНИ РЕД

1. Избор радних тијела Скупштине,
1.1. Избор Верификационе комисије и записничара,
1.2. Избор предсједника Скупштине,
1.3. Подношење извјештаја Верификационе комисије,
2. Разматрање и усвајање записника са претходне редовне сједнице,
3. Разматрање извјештаја о раду и пословању КП "Комуналац" а.д. Фоча, као и органа Предузећа у периоду између два засједања Скупштине,
4. Доношење одлуке о разрјешењу Надзорног одбора,
5. Доношење одлуке о избору и именовању привремених чланова Надзорног одбора.

У случају да се ванредна сједница Скупштине акционара не одржи у заказаном термину, поновљена ванредна сједница Скупштине акционара ће се одржати у понедјељак, 24.12.2012. године, у 10 часова, на истом мјесту, са истим предложеним дневним редом.

НАЧЕЛНИК
ОПШТИНЕ ФОЧА
Радисав Машић

Завршено Европско првенство у пливању

Нови рекорди Иване и Нине

ЕП у Француској пливачице бањалучког Олимпа окончале новим рекордима БиХ на 100 метара прсно и 50 метара слободно

Ивана Нинковић

ФОТО: АРХИВА

ПИШЕ: БОЈАН ЈАКОВЉЕВИЋ
sport@glassrpske.com

ШАРТР - Европско првенство у Француској пливачице бањалучког Олимпа окончале су новим рекордима БиХ. Нина Жарковић је јуче трку на 50 метара слободним стилом испливала за 25 секунди и 95 стотинки и заузела 28. мјесто, док је Ивана Нинковић у суботу постигла најбоље вријеме на 100 метара прсно (1:10.17) освојивши 25. мјесто у укупном пласману.

Посљедњег дана првенства у Француској Жарковићева је 50 метара слободно испливала први пут за мање од 26 секунди.

- Јако сам срећна јер сам посљедњег дана првенства испливала рекорд БиХ, а поготово када сам видјела да су ми полуфинала промакла за само четири десетинке. Нажалост, претходне двије трке сам лошије пливала јер сам имала трему због првог учешћа на великом такмичењу. Ипак, сада сам показала да је та трема иза мене - истакла је Жарковићева.

Дан раније Ивана Нинковић оборила је још један рекорд БиХ. Трку на 100 метара прсно испливала је у времену 1:10.17, чиме је за 15 стотинки поправила досадашње најбоље вријеме. Овим резултатом Нинковићева је заузела 25. мјесто у Европи.

НИНКОВИЋЕВОЈ три рекорда, Жарковићевој један

- Изузетно сам задовољна испливаним резултатима, а поготово уласком у полуфинале трке на 50 метара прсно. Сада видим да финалисткиње, па ни освајачице медаља нису далеко од мене. У идућем периоду посветићу се отклањању грешака које смо мој тренер и ја уочили, па самим тим можемо очекивати и боље резултате - рекла је Нинковићева.

Тренер Олимпа Жељко Панић поносан је на резултате остварене на Европском првенству.

- Ивана је направила историјски помак у пливању Републике Српске и БиХ. Нажалост, нашој другог талентованој представници Нини Жарковић ово је било прво велико такмичење у каријери и једноставно није могла поднијети велики притисак - нагласио је Панић.

Европско првенство у пливању одржано је од 22. до 25. новембра у француском граду Шартру.

НАЈБОЉА ВРЕМЕНА

Пливачице Олимпа на ЕП у Шартру оборише су четири рекорда БиХ, а најбољи резултат остварила је Ивана у трци на 50 метара прсно, гдје је заузела 10. мјесто на ЕП.

Нинковићева је оборила два пута рекорд на 50 метара прсно, те један на 100 метара прсно, док је Жарковићева поправила најбоље вријеме на 50 метара слободно.

Тестирања

Жељко Панић истакао је да ће почетком децембра обје пливачице бити тестиране како би одредили тренутно стање кондиције. - Урадили смо велики помак у периоду када моје пливачице нису спремне у потпуности. Послије тестирања знаћемо које потенцијале морамо развијати у периоду који је испред нас. Ту ће нам помоћи проф. др Миливој Допсај, продекан за наставу Факултета за спорт и физичко васпитање у Београду - нагласио је Панић.

Екипно шаховско првенство основних школа Бањалуке

"Бранко Радичевић" одбранио титулу

БАЊАЛУКА - Ученици ОШ "Бранко Радичевић" одбранили су прво мјесто на осмом Екипном првенству основних школа Бањалуке, које је одржано у организацији Школе шаха "Мала рокада".

За побједничку екипу наступили су: Димитрије Кучук (1,5 поена из пет партија), Ђорђе Ђурић (5/5), Марко Трифуновић (5/5), Александра Гајић (4,5/5), Данило Јанковић и Алекса Кресојевић. Друго мјесто припало је ОШ "Борисав Станковић", док је трећа узастопна бронза припала ОШ "Георги Стојков Раковски". На осмој шаховској смотри окупило се девет екипа, састављених од по три дјечака и једне дјевојчице. Они су одиграли турнир од пет кола по швајцарском систему, уз темпо од 15 минута, при чему су се за побједу добијала два бода, а за нерјешен резултат бод. Такмичење је отворила предсједник Скупштине Школе шаха "Мала рокада" Јелена Квочка, док је први потез повукла у име "златног спонзора" - "Центрума" Јелена Булајић. У организацији такмичења, осим "Центрума", помогли су "Графопапир" и "ЕИБЕ Интернационал".

Екипа Основне школе "Бранко Радичевић"

Коначан пласман: "Бранко Радичевић" 10 меч бодова (16 поена), "Борисав Станковић" 7 (13), "Георги Стојков Раковски" 7 (12,5), "Иво Андрић" 5 (9,5), "Петар Петровић Његош" 5 (8,5), "Јован Дучић" 4 (8,5), "Десанка Максимовић" 4 (8,5), "Доситеј Обрадовић" 4 (8), "Бранко Ћопић" 4 меч бода (8 поена).

НАСТУПИЛО девет екипа

Најуспјешнији такмичари по таблама били су: прва: Тијана Бабић ("Георги Стојков Раковски") (5/5), друга: Ђорђе Ђурић ("Бранко Радичевић") (5/5), трећа: Марко Трифуновић ("Бранко Радичевић") (5/5), четврта: Александра Гајић ("Бранко Радичевић") (4,5/5).

Д. П.

Преглед седмице

Недјеља, 18. новембар

Побједом над репрезентацијом Шпаније резултатом 3:2 футсал репрезентација Бразила одбранила је титулу свјетског првака.
Рукометаши Партизана у 5. колу Лиге шампиона претрпјели су пораз од Монпељеа (29:32).
Одржан је жријеб за Европско првенство у кошарци. У групи Б репрезентација Србије играће против Македоније, Литваније, Црне Горе, БиХ и Летоније.

Понедјељак, 19. новембар

У Јадранској лиги кошаркаши Партизана као гости савладали су љубљанску Олимпију са 86:82.
Најбољи српски и свјетски тенисер на хуманитарном фудбалском мечу у Рио де Жанеиру одушевио је легендарне "карioке" Зика, Бебета, Едилсона и Ромарија, као и Дејана Рамба Петковића, који је организовао спектакл.

Уторак, 20. новембар

Одбојкашице Црвене звезде претрпјеле су четврти пораз у елитном клупском такмичењу. Други пут у седам дана изгубиле су од московског Динама са 1:3.

Сриједа, 21. новембар

Бранилац трофеја у Купу Србије елиминисан је у четвртфиналу. ОФК Београд је славио на "Маракани" против Црвене звезде са 3:1.
У кошаркашком Еврокупу Црвена звезда је савладала Сасари у гостима са 116:104.

Четвртак, 22. новембар

У петом колу Лиге Европе фудбалери Партизана одиграли су 1:1 са Нефчијем у Бакуу.
Дисциплински органи UEFA одгодили су доношење одлуке о инцидентима у Крушевцу за 13. децембар.
Кошаркаши Партизана доживјели су убједљив пораз на гостовању ЦСКА (78:61).

Петак, 23. новембар

Финале Аустралијен опена између Новака Боковића и Рафаела Надала (3:2) проглашено је за најбоље у 2012. години.

Субота, 24. новембар

У фудбалској Премијер лиги БиХ бијељински Радник савладао је Сарајево са 2:1, Борац је био бољи од ГОШК-а (1:0), а Рудар Приједор убједљив у мечу са Градином (4:0). Кошаркаши Игокее савладали су Солнок на гостовању резултатом 82:78 у 10. колу Јадранске лиге.

СЕМАФОР

Енглеска, Премијер лига, 13. коло

Резултати и стријелци: Сандерленд - ВБА 2:4 (Гарднер 74, Сасењон 87 - Гера 30, Лонг 44, Лукаку 81. пенал, Форчун 90), Евертон - Норич 1:1 (Нејсмит 12 - Басонг 90), Манчестер јунајтед - КПР 3:1 (Еванс 64, Флечер 68, Ернандез 72 - Маки 52), Стоук - Фулам 1:0 (Адам 26), Виган - Рединг 3:2 (Гомез 58, 68, 90 - Морисон 35, Ал Хабси 79. аутогол), Астон Вила - Арсенал 0:0. Јуче су играли: Свонси - Ливерпул, Саутемптон - Њукасл, Челзи - Манчестер Сити, Тотенхем - Вест Хем.

ТАБЕЛА

1. Манчестер ј.	13	10	0	3	32:18	30
2. Манчестер С.	12	8	4	0	25:10	28
3. ВБА	13	8	2	3	23:15	26
4. Челзи	12	7	3	2	24:13	24
5. Евертон	13	5	6	2	23:17	21
6. Арсенал	13	5	5	3	23:13	20
7. Вест Хем	12	5	4	3	15:12	19
8. Тотенхем	12	5	2	5	20:21	17
9. Фулам	13	4	4	5	25:23	16
10. Свонси	12	4	4	4	18:16	16
11. Стоук	13	3	7	3	11:11	16
12. Ливерпул	12	3	6	3	17:16	15
13. Норич	13	3	6	4	10:19	15
14. Њукасл	12	3	5	4	13:17	14
15. Виган	13	4	2	7	15:23	14
16. Сандерленд	12	2	6	4	12:16	12
17. Астон Вила	13	2	4	7	10:22	10
18. Рединг	12	1	6	5	16:22	9
19. Саутемптон	12	2	2	8	18:30	8
20. КПР	13	0	4	9	10:26	4

Шпанска, Примера, 13. коло

Резултати и стријелци: Реал Сосиједад - Осасуна 0:0, Рајо Ваљекано - Мајорка 2:0 (Кариљо 87, Делибашић 90), Ваљадолид - Гранада 1:0 (Манучо 63), Малага - Валенсија 4:0 (Портиљо 8, Савиола 75, Санта Круз 81, Иско 90), Бетис - Реал Мадрид 1:0 (Бенат 17), Еспањол - Хетафе. Синоћ су играли: Атлетик Б. - Депортиво, Атлетико М. - Севиља, Леванте - Барселона. Вечерас играју: Сарагоса - Селта (21.00).

ТАБЕЛА

1. Барселона	12	11	1	0	39:15	34
2. Атлетико М.	12	10	1	1	25:11	31
3. Реал М.	13	8	2	3	32:10	26
4. Малага	13	6	4	3	19:9	22
5. Бетис	13	7	1	5	20:22	22
6. Леванте	12	6	2	4	15:16	20
7. Рајо В.	13	6	1	6	18:29	19
8. Севиља	12	5	3	4	18:14	18
9. Ваљадолид	13	5	3	5	18:14	18
10. Валенсија	13	5	3	5	16:18	18
11. Реал С.	13	5	2	6	16:16	17
12. Хетафе	12	5	1	6	14:19	16
13. Сарагоса	12	5	0	7	15:21	15
14. Билбао	12	4	2	6	17:26	14
15. Мајорка	13	3	3	7	13:22	12
16. Селта	12	3	2	7	14:18	11
17. Гранада	13	3	2	8	11:20	11
18. Осасуна	13	2	4	7	11:15	10
19. Депортиво	12	2	4	6	18:27	10
20. Еспањол	12	2	3	7	13:20	9

Француска, Лига 1, 14. коло

Резултати и стријелци: Сент Етјен - Валенсијен 1:0 (Хамума 73), ПСЖ - Троа 4:0 (Максвел 17, Матуиди 63, Ибрахимовић 70, 89), Нанси - Ажаксјо 1:1 (Бакар 8 - Муту 76. пенал), Сошо - Ница 0:1 (Цвитанич 44. пенал), Бастија - Лоријен 2:1 (Модест 12, Казри 35 - Коне 31), Ремс - Брест 0:0, Рен - Евијан 0:1 (Дауади 79). Јуче касно послијеподне су играли: Монпеље - Бордо, Тулуз - Лион, Марсељ - Лил.

ТАБЕЛА

1. ПСЖ	14	7	5	2	23:10	26
2. Сент Етјен	14	7	4	3	24:10	25
3. Лион	12	7	4	1	23:11	25
4. Бордо	13	6	6	1	18:10	24
5. Марсељ	12	7	2	3	16:11	23
6. Валенсијен	14	6	4	4	27:16	22
7. Рен	14	7	1	6	18:17	22
8. Лил	13	5	5	3	16:14	20
9. Тулуз	13	5	4	4	20:16	19
10. Ница	14	4	7	3	19:19	19
11. Лоријен	14	4	6	4	22:27	18
12. Брест	14	5	2	7	14:18	17
13. Бастија	14	5	2	7	21:33	17
14. Ремс	14	4	4	6	13:14	16
15. Ажаксјо	14	4	5	5	15:19	15
16. Евијан	14	4	3	7	16:22	15
17. Монпеље	13	3	5	5	18:18	14
18. Сошо	14	4	2	8	13:20	14
19. Троа	14	1	5	8	14:29	8
20. Нанси	14	1	4	9	9:25	7

Њемачка, Бундеслига, 13. коло

Резултати и стријелци: Фортуна - Хамбургер 2:0 (Крузе 45, Рајзингер 63), Бајерн - Хановер 5:0 (Хави Мартинез 3, Крос 24, Рибери 37, Данте 63, Гомез 67), Гројтер Фирт - Нирнберг 0:0, Мајнц - Борусија Д. 1:2 (Калићури 4 - Ројс 12, Левандовски 43), Шалке - Ајнтрахт 1:1 (Хунтелар 11 - Ајгнер 13), Волфсбург - Вердер 1:1 (Дост 64 - Арнаутовић 35). Синоћ су играли: Фрајбург - Штутгарт, Аугсбург - Борусија М., Хофенхајм - Бајер Л.

ТАБЕЛА

1. Бајерн	13	11	1	1	38:5	34
2. Борусија Д.	13	7	4	2	28:14	25
3. Шалке	13	7	3	3	23:15	24
4. Ајнтрахт	13	7	3	3	26:19	24
5. Бајер Л.	12	6	3	3	21:17	21
6. Вердер	13	5	3	5	21:19	18
7. Хановер	13	5	2	6	25:25	17
8. Мајнц	13	5	2	6	16:16	17
9. Хамбургер	13	5	2	6	12:16	17
10. Фрајбург	12	4	4	4	16:14	16
11. Борусија М.	12	4	4	4	18:23	16
12. Штутгарт	12	4	4	4	14:20	16
13. Волфсбург	13	4	3	6	13:20	15
14. Фортуна	13	3	5	5	13:18	14
15. Нирнберг	13	3	4	6	10:18	13
16. Хофенхајм	12	3	3	6	18:26	12
17. Гр. Фирт	13	1	5	7	10:23	8
18. Аугсбург	12	1	3	8	8:22	6

Све више клубова широм Европе има

Манчестер јун дужник са 900

Иако приходи расту из године у годину, све су већи и расходи, самим тим и дугови па појединим клубовима, чак и оним највећим пријете финансијски колапс и банкрот

ЛОНДОН - Енглески великан Манчестер јунајтед је са минусом од скоро 900 милиона евра рекордер међу губитницима, а поред њега и други клубови из Премијер лиге припомогли су да ово такмичење добије епитет највећег губиташа међу елитним фудбалским такмичењима.

Иако приходи фудбалских клубова расту сваке године, свјетска економска криза није заобишла ни најважнију споредну ствар на свијету, а због неконтролисаног трошења новца, велики број финансијских стручњака предвиђа да би у догледно вријеме могло да дође до правог "помора" чак и међу оним највећим и најбогатијим клубовима.

БОГАТИ заобилазе фер-плеј

Највећи минус забиљежили су енглески премијерлигаши, али њега покривају богате газде, док су у највећем проблему шпански и италијански тимови. Посљедњи финансијски пресјек на глобалном нивоу, који је UEFA презентовала крајем 2010. године, показао је да је 650 клубова тада дуговало 8.400.000.000 европских новчаница, да је више од половине ове суме отпало на енглеску Премијер лигу, а затим и на шпанску Примеру, италијанску Серију А... Европска "кућа фудбала" је као највећи разлог за велике губитке апострофирала нереалне суме које се издвајају за плате играча, па тако енглески клубови само по овом основу годишње остану без скоро две милијарде евра, или скоро 60 одсто укупних буџета. Уосталом, довољно је рећи да Камерунац Самјуел Ето у руском Анжију зарађује 20 милиона по сезони, да Златан Ибрахимовић има 14,5 милиона евра годишње, док су без премија и прихода од маркетинга двојица најбољих фудбалера свијета Лионел Меси и Кристијано Роналдо на деветом и десетом мјесту!

Све празнији стадиони у Италији
ФОТО: АГЕНЦИЈЕ

Енглези имају највеће дугове, али и највеће приходе, пошто само на основу продаје ТВ права премијерлигаши по сезони инкасирају 1,2 милијарди фунти, дупло више него тимови из шпанске Примере. А поред тога, сви енглески клубови су приватизовани, на челу већине се налазе богати свјетски мултимилијардери који не жале стотине милиона да би се забавили и спремни су да покрију све губитке.

Због тога су ваљда и финансијски стручњаци престали посљедњих година да евидентирају дужнике, јер су газде "пеглале" рачуне. Тако би Роман Абрамович једном уплатом покрио годишњи минус Челзија од сто милиона евра, док се процјењује да је шеик Мансур бин Зајед, од 2008. када је преузео Манчестер Сити, имао губитак од чак милијарду и 200 милиона евра.

- У фудбалу, као и у животу, г.... кад - тад испливају на површину. Тако ће се десити и са дуговима клубова, а фудбалска империја ће се срушити као кула од карата - упозорава један шпански финансијски стручњак који се годинама уназад бави спрегом фудбала и новца.

Највећи приходи

1. Реал Мадрид (Шпанија)	479,5 милиона евра
2. Барселона (Шпанија)	450,7
3. Манчестер ј. (Енглеска)	367,0
4. Бајерн (Њемачка)	321,4
5. Арсенал (Енглеска)	251,5
6. Челзи (Енглеска)	249,8
7. Милан (Италија)	235,1
8. Интер (Италија)	211,4
9. Ливерпул (Енглеска)	203,3
10. Шалке (Њемачка)	202,4

НАЈПЛАЋЕНИЈИ ИГРАЧИ

1. Самјуел Ето (Камерун/Анжи) 20 милиона евра
2. Златан Ибрахимовић (Шведска/ПСЖ) 14,5
3. Вејн Руни (Енглеска/Манчестер ј.) 13,8
4. Јаја Туре (О. Слоноваче/Манчестер С.) 13
5. Серхио Агуеро (Аргентина/Манчестер С.) 12,5
6. Дидије Дрогба (О. Слоноваче/Шангај) 12
7. Фернандо Торес (Шпанија/Челзи) 10,8
8. Дарио Конка (Аргентина/Гвангжу) 10,6
9. Лионел Меси (Аргентина/Барселона) 10,5
10. Кристијано Роналдо (Португалија/Р. Мадрид) 10

Фудбалер Галатасараја стао на гол и одбранио пенал

Мело као хоботница

Фелипе Мело
ФОТО: АГЕНЦИЈЕ

ЦАРИГРАД - Јунак читавог фудбалског викенда широм Европе је играч Галатасараја Фелипе Мело, који је у 90. минуту меча против Елазигспора стао на гол умјесто искљученог голмана Фернанда Муслере и одбранио пенал те сачувао три бода за екипу Фатиха Терима.

Истина, судија није примијетио да је Бразилац био мало испред линије, али опет овај потез заслужује огроман респект.

ОЖИВИО каријеру у Галатасарају

Невјероватна сцена која се ријетко виђа на фудбалским теренима, а Мело је показао зашто су га многи тренери увијек називали "захвалним играчем".

Само је у Јувентусу био предмет подсмијевања и није се добро снашао у великану из Торина, али је у Галатасарају поново оживио каријеру и показао да са правом има статус повременог репрезентативца Бразила.

Одлучујући погодак на овом мечу постигао је Јекта Куртулуш у 50. минуту меча, што се испоставило довољним за освајање сва три бода.

Он је искористио добар центаршут Шпанца Алберта Ријере и очајну реакцију хрватског голмана Вање Ивесе и прослиједио лопту у мрежу ривала.

проблема да састави крај с крајем

ајтед највећи милиона евра

Самјуел Ето предводи фудбалере по зарадама
ФОТО: АГЕНЦИЈЕ

Како би спријечила колапс, UEFA предвођена предсједником Мишелом Платинијем најавила је од сезоне 2013/2014. увођење финансијског фер-плеја који подразумијева да клубови који нису у стању да плаћају плате, порезе и трансфере, као и да сервисирају своје дугове, неће моћи да се такмиче у европским куповима!

Ипак, тешко је вјеровати да ће Челзи, Реал Мадрид, Барселона или неки други велики клуб бити елиминисани. Најбољи примјер како се сваки пропис може "легално заобићи" је Манчестер Сити који је име стадиона продао "Етихаду" за невјероватних и нереалних 400 милиона евра. Ништа чудно ако се зна да је ова фирма у власништву брата газде Бин Заједа.

Иако су Енглези највећи дужници, чини се да је много критичнија ситуација у Шпанији и Италији. Шпански клубови према овогодишњим подацима само држави на основу пореза дугују 750 милиона евра, укупно више од три и по милијарде. Да је неопходно "стегнути каиш" чини се да је први схватио предсједник Барселоне Сандро Росел који је за годину и по дана дуг клуба смањио за близу педесет милиона евра. У много тежем стању су мањи колективи. Први који је банкротирао био је Лас Палмас 2004. године, а данас се половина клубова Примере и Сегунде налази у "државном контролисаном банкроту", по којем тачно сваке године са државом утврђују колико ће новца имати на располагању. Друга ствар која пријети да озбиљно угрози примат Примере на европској сцени су знатно увећани порези, због којих у догледно вријеме можда чак ни Барселона и Реал Мадрид неће бити способни да доводе најбоље и најатрактивније фудбалере у своје редове.

Ипак, да све није тако црно, да постоје и свијетли примјери и да финансијска дисциплина и добра организација могу да донесу резултате, видљиво је кроз примјер Бундеслиге која је тренутно најгледанија, економски најздравија и убједљиво најпрофитабилнија на Старом континенту.

Највећи дужници

1. Манчестер ј. (Енглеска)	894,0
милиона евра	
2. Челзи (Енглеска)	875,3
3. Валенсија (Шпанија)	625,6
4. Ливерпул (Енглеска)	438,3
5. Реал Мадрид (Шпанија)	369,6
6. Барселона (Шпанија)	340,9
7. Рома (Италија)	338,4
8. Шалке (Њемачка)	292,2
9. Арсенал (Енглеска)	253,5
10. Фулам (Енглеска)	247,2

Арсен Венгер
ФОТО: АГЕНЦИЈЕ

Навијачи Арсенала против француског стручњака

"Венгеру, не знаш шта радиш"

ЛОНДОН - Послије новог разочаравајућег резултата и ремија без голова у Бирмингему против Астон Виле навијачи Арсенала оштро су критиковали менаџера Арсена Венгера.

Послије некомплетног 13. кола Премијер лиге, Арсенал је тек шести са 20 бодова и ово је најгори старт клуба у првенству од када је Венгер на челу. Са трибине гдје су биле присталице Арсенала чули су се повици: "Ти не знаш шта радиш", након што је Венгер замијенио нападача Оливијеа Жируа, а у игру увео везног играча Франсиса Кокелана.

ВЕНГЕР: Нећу да објашњавам сваки потез

- Не желим да коментаришем то. Радим свој посао, радим најбоље за клуб. Оставићу вама да просудите. Покушавам да будем добар колико могу. Да ли је болно? Пазите, ја сам тренер 30 година на врхунском нивоу, и сада морам да вас убјеђујем да сам способан да водим тим - био је видно нерасположен Венгер због критика навијача.

Он је додао да нема намјеру новинарима да објашњава сваки потез који уради.

- Можете дискутовати о свакој измјени. Нећу вам објашњавати сваку одлуку коју донесем, ви процјењујете утакмицу за новине, а ја сједим овде и објашњавам нашу утакмицу. Ви сте сви велики менаџери - закључио је Венгер.

Казне за инцидент у Аргентини

Скјави кажњен са шест година ван фудбала

БУЕНОС АЈРЕС - Млађи брат играча Боке Роланда Скјавија Леандро кажњен је шестогодишњом забраном играња фудбала због бруталног напада на судију.

Млађи Скјави је на мечу регионалне лиге између Хорхе Њуберија и Хуракана почетком новембра напао судију који му је показао други жути картон, тако што га је ударио ногом у главу. Поред Скјавија и два његова саиграча кажњени су истом забраном, а док су још четворица играча кажњена са једногодишњим суспензијама. Забрана се односи на мечеве под окриљем ФС Аргентине, тако да Скјави и другови могу да пронађу ангажман у некој другој земљи.

Реал поражен од Бетиса

Мурињо бијесан на све око себе

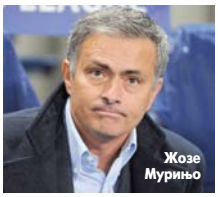

Жозе Мурињо

МАДРИД - Фудбалери Реала доживјели су нови пораз у 13. колу Примере од Бетиса минималним резултатом, а тренер Жозе Мурињо жестоко је оплео по судијама, челним људима Примере, али и по својим играчима.

- Послије тешке седмице, Бетис се уз помоћ навијача консолидовао и у потпуности нас је надиграо. Свака им част. Судија је, са друге стране погријешио када је поништио гол Бенземе, а и што није свирао пенал у нашу корист пред сам крај меча. Очигледно је да неки други клубови контролишу календар Примере. Ипак смо професионалци и морамо да се издигнемо изнад свега. Играч који има 23 или 24 године мора да буде у стању да игра двије важне утакмице у четири дана размака - истакао је Мурињо.

Нови шоу нападача ПСЖ-а

Ибра у клубу 200

ПАРИЗ - Нападач ПСЖ-а Златан Ибрахимовић уписао је двије асистенције, али и два поготка у сусрету 14. кола Лиге 1 против Троа, чиме је стигао до бројке од 201 гола у лигашким утакмицама.

Ибрахимовић је био стријелац трећег и четвртог поготка, односно 200. и 201. у својој каријери када су лигашке утакмице у питању. Швођанин је прије париског клуба играо за Малме, Ајакс, Јувентус, Интер, Барселону и Милан.

Са два нова поготка Ибрахимовић је уједно стигао до 12. гола у првенству ове сезоне, чиме је подебљао предност на листи најбољих стријелаца испред Пјера Емерика Аубмејанга из Сент Етјена, који има осам погодака на свом конту, а у мечу против Троа уписао је и двије асистенције.

Џои Бартон, фудбалер Марсеља

Више новца, више проблема

Џои Бартон (десно)

МАРСЕЉ - Проблематични дечко енглеског фудбала Џои Бартон, тренуто играч Марсеља, одбацио је могућност повратка у КПР истакавши да је дошао међу "полицајце" само због новца.

- Када сам прешао у КПР, то ми је био једини пут у животу кад сам себи дозволио да размишљам само о новцу. Моја боља половина је требало да се породи, био нам је неопходан новац. Кунем се да никад више нећу дозволити да новац управља мојим одлукама. Што више новца имате, на веће проблеме наилазите. Живот је био лакши кад сам био у затвору - добијао сам седам фунти седмично за храну и то је било то - описао је Бартон.

Глас Српске

организује

58. ИЗБОР 10 НАЈБОЉИХ СПОРТИСТА РЕПУБЛИКЕ СРПСКЕ

1. ВЕЛИБОР МАЊИЋ
рукомет

2. ГОРАН ДОЈЧИНОВИЋ
аутомобилизам

3. МИЛОШ КОМАТИНА
кошарка

4. МАЈА МИРДИЊА
карате

5. МИОДРАГ САВИЋ
шах

6. БИЉАНА ЦВИЈАНОВИЋ
атлетика

7. ВЕЛИБОР ВИДИЋ
бокс

8. ДЕНИС МАРЈАНОВИЋ
кик-бокс

9. МИЉАНА АНТОНИЋ
стони тенис

10. ВЛАДИМИР КУВАЉА
бициклизам

11. ЖАНА НОВАКОВИЋ
скијање

12. МАРКО ПЕРИШИЋ
фудбал

13. МАРКО ТРКЉА
куглање

14. РОБЕРТ БЈЕЛАЈАЦ
аероспорт

15. МАРИО ВАСИЉЕВИЋ
одбојка

16. ДАРКО САВИЋ
кајак

17. ДАРИЈА КИТИЋ
стрељаштво

18. ДРАЖЕН СУБОТИЋ
џудо

19. МАЈА СТОЈКОВИЋ
теквондо

20. ИВАНА НИНКОВИЋ
пливање

21. БОРИСЛАВ ГАЈИЋ
сједећа одбојка

22. БИЉАНА НЕДИЋ
кошарка у колицима

Гласати можете тако што у SMS поруци напишете нпр. GS30 и пошаљете на број 065 1370

цијена поруке 1.65 КМ са ПДВ-ом

спонзор гласања

HYPO ALPE ADRIA
S VAMA. UZ VAS. ZA VAS.

ГЛАСАЈТЕ И ВИ ЗА ВАШЕГ ФАВОРИТА!

58. ИЗБОР
10 НАЈБОЉИХ
СПОРТИСТА
РЕПУБЛИКЕ СРПСКЕ
18. децембар
БАНСКИ ДВОР
ERS
ELEKTROPRIVREDA
REPUBLIKE SRPSKE
ХЕВ
"Хидроелектране на Врбасу"
а.д. Мркоњић Град
1908
eib
INTERNATIONALE
HYPO ALPE ADRIA
S VAMA. UZ VAS. ZA VAS.
actavis
think smart medicine
blicnet
HET
ZP "Hidroelektrane
na Trebišnjici"
a.d. Trebinje
LADA
HIDRO-KOP
ЛУТРИЈА
Републике
Српске
Raiffeisen
BANK
Najbolji su sa nama!
MIKROELEKTRONIKA A.D.
NLB Razvojna banka
ТРЖНИЦА
БАЊА ЛУКА
"КРАЈИНА ОСИГУРАЊЕ"
А.Д. БАЊА ЛУКА
"ЕЛЕКТРОКРАЈИНА"
БАЊА ЛУКА
NOVA
BANKA
DELTA
SPORT
autoprevoz
BANJALUKA
ПОШТЕ СРПСКЕ
kruna
PRIRODNA IZVORSKA VODA
SECTOR SECURITY
10 godina sa Vama
ОПШТИНА
КОТОР ВАРОШ
DEP-OT
ЗП "ХИДРОЕЛЕКТРАНЕ
НА ДРИНИ"
а.д. В И Ш Е Г Р А Д
Глас Српске
МИНИСТАРСТВО ЗА ПОРОДИЦУ,
ОМЛАДИНУ И СПОРТ
медијски покровитељ
РТРС
www.rtrs.tv

Нови пораз Дервенте

Пуљизовићу поништен гол за изједначење

ЧЕЛИК	34 (18)
ДЕРВЕНТА	33 (19)

Дворана: Градска арена у Зеници.
Гледалаца: 700.
Судије: Един Куловић и Ведад Шкаљић (Сарајево).
Седмерци: Челик 5 (4), Дервента 8 (6).
Искључења: Челик 10, Дервента 6 бодова.

ЧЕЛИК: Бегановић, Иванчев 2, Дервенчић 6, Мартић 5, Доминиковић, Ћосић 2, Бркић 5, Ал. Бегалић 6, Кадић 8, Видимлић, Дервишевић, Ад. Бегалић, Старчевић, Кобилица, Дувњак. Тренер: Љубомир Филиповић.
ДЕРВЕНТА: Благовчанин, Марић 6, Пуљизовић 10, Сибинчић 5, Тодорић 6, Земуновић, Шкрга 4, Мишановић, Базновић, Бјелић, Кузман, Марчета 1, Лазаревић, Зекић 1, Бибић. Тренер: Зоран Докић.

ЗЕНИЦА - Окршај у Зеници остао је у сјенци догађаја из посљедње секунде сусрета у којем су Дервенћани доживјели и пети узастопни пораз.

Најефикаснији појединац овог меча, Саша Пуљизовић извео је деветерац, погодио мрежу Зеничана за изједначење, али то није био повод за радост гостију. Наиме, арбитар Ведад Шкаљић је признао погодак, а други дјелилац правде Един Куловић га је поништио, јер је, наводно, играч Дервенте направио техничку грешку, односно направио недозвољени корак. Иако је остала дилема око регуларности гола, охрабрује веома добра игра гостију, који су већим дијелом сусрета држали минимално вођство.

Парови десетог кола: ЧАПЉИНА: Чапљина - Приједор, ДЕРВЕНТА: Дервента - Леотар, ГОРАЖДЕ: Горажде - Челик, ЗАВИДОВИЋИ: Кривања - Градачац, ВИСОКО: Босна - Коњух, МОСТАР: Зрињски - Босна (С), КАКАЊ: Какањ - Грачаница.

Б. Р.

Нова побједа Приједорчанки

"Мира" се поигравала са "Катарином"

"МИРА"	37 (19)
"КАТАРИНА"	19 (8)

Дворана: "Младост" у Приједору.
Гледалаца: 200.
Судије: Младен Драгићевић (Добој) и Владимир Крижанац (Бањалука).
Седмерци: "Мира" 3 (2), "Катарина" 9 (5).
Искључења: "Мира" 4, "Катарина" 6 минута.

"МИРА": Е. Бришевац (3 одбране), Ј. Бришевац 2, Лукач 7, С. Иветић 2, Дамјановић 3, Сувајац 1, Јевтић 8, Кекић, Торбица 3, Влаховић 4, Мандић (3 одбране), Љ. Иветић, Д. Мутић 1, Ј. Мутић 1, Дошен 5, Бабић (4 одбране, 1 седмерац). Тренер: Дарко Глигоревић.
"КАТАРИНА": Ал. Сојка (3 одбране), Прскало, Вицо, Јарак 10, Бркић 2, Маслаћ 1, Шклебар, Шагоњ 2, Јовановић, Шимуновић, Ан. Сојка, Пршља 1, Чобановић 1, Чарапина (5 одбрана). Тренер: Сања Бајгорић.

ПРИЈЕДОР - Рукометашице приједорске "Мире" у деветом колу првенства Премијер лиге БиХ остварили су нову побједу на свом терену, пошто су убједљиво савладале "Катарину" са 37:17.

Гошће из Мостара су "разбијене" са крилних позиција, посебно са десне стране, гдје су блистале искусна Сања Јевтић и млада Милица Дошен.

- Дјевојке су, послије пораза у дербију против Борца ушле у утакмицу са дозом страха, па на почетку није све било глатко. Ипак, како је сусрет одмицао, играле су све боље и задовољиле приказаном партијом - рекао је тренер голмана Дарко Глигоревић, који је водио "Миру" у одсуству Јовице Радаковића, јер је наступао за екипу рукометаша Приједора.

Н. Ђ.

Премијер лига БиХ за рукометашице

Бањалучанке убједљиве у Брчком

Табела

1. Борац	9	8	1	0	252:152	25
2. Зрињски	9	8	0	1	266:185	24
3. "Мира"	9	7	0	2	261:166	21
4. Горажде	9	6	1	2	250:210	19
5. Кривања	9	5	1	3	242:213	16
6. Љубушки	9	5	0	4	278:240	15
7. Илиџа	9	4	1	4	217:221	13
8. "Катарина"	9	4	0	5	205:254	12
9. Јединство	9	3	0	6	223:242	9
10. Живинице	9	1	0	7	211:272	3
11. Локомотива	9	1	0	8	202:307	3
12. Храсница	9	0	0	9	217:362	0

БАЊАЛУКА - Лидер Премијер лиге БиХ за рукометашице Борац из Бањалуке наставио је серију побједа и против Јединства у Брчком 27:14.

- Послије нешто лошијег првог дијела, дјевојке су у првих десет минута другог полувремена одиграле одлично и отишле на пристојну разлику, која је до краја меча још увећана - рекао је тренер "осица" Стојан Атлагић.

Резултати деветог кола: ЉУБУШКИ: Љубушки - Храсница 50:26, ИЛИЏА: Илиџа - Кривања 22:22, ПРИЈЕДОР: "Мира" - "Катарина" 37:17, БРЧКО: Јединство - Борац 14:27, МОСТАР: Зрињски - Горажде 30:21, ЖИВИНИЦЕ: Живинице - Локомотива 25:28.

Парови десетог кола: ХРАСНИЦА: Храсница - Локомотива, ГОРАЖДЕ: Горажде - Живинице, БАЊАЛУКА: Борац - Зрињски, МОСТАР: "Катарина" - Јединство, ЗАВИДОВИЋИ: Кривања - "Мира", ЉУБУШКИ: Љубушки - Илиџа.

Д. Р.

Бањалучани доживјели убједљив пораз од словачког Татрана

Мирко Микић (Борац m:tel)
ФОТО: АРХИВА

Дебакл Борца

"Црвено-плави" од самог почетка сусрета били у подређеном положају и на крају изгубили са 25:36, што је најтежи пораз на домаћем терену у европским такмичењима

ПИШЕ: ДАРКО ПАШАГИЋ
darkop@glasrpske.com

БОРАЦ m:tel	25 (11)
ТАТРАН	36 (19)

Дворана: "Борик" у Бањалуци.
Гледалаца: 600.
Судије: Константинос Кацикис и Михалид Михаилидис (Грчка).
Седмерци: Борац m:tel 3 (2), Татран 5 (4).
Искључења: Борац m:tel 10, Татран 4 минута.

БОРАЦ m:tel: Љубишић (9 одбрана, 1 седмерац), Хасељић (4 одбране), Вранješ 2, Јанковић 2 (1), Грађан 2, Херцеговац 1, Тешић 2, Црногаћа 1 (1), Микић 6, Мандић 2, Зорић, Обрадовић 1, Делић 1, Тривунац 3, Ћелић 2. Тренер: Зоран Трнинић.
ТАТРАН: Крупа (7 одбрана, 1 седмерац), Веркић (8 одбрана), Рабек 2, Марушак, Мажар 1, Хрстка 2 (1), Урбан, Крок 7 (1), Радченко 1, Тумидалски 1, Чип 4, Гузи 2, Пејовић 4, Антгл 8 (2), Петро 3. Тренер: Ђорђе Рашић.

БАЊАЛУКА - Рукометаши Борца m:tel доживјели су прави дебакл у првој утакмици трећег кола Купа EHF пошто су у спортској дворани "Борик" поражени од словачког Татрана са 25:36 (11:19) и тако без икакве наде чекају реванш, који се игра у суботу, 1. децембра, у Препову.

Од самом почетка сусрета гости су загосподарили паркетом. Повели су са 3:0 у петом, а потом са 6:1 у деветом минуту. Изабраници Ђорђа Рашића у 20. минуту имали су предност од 12:6, али су домаћи са два гола смањили на 8:12. То као да је био знак Словацима да додају гас и до полувремена су повећали предност на "плус 8" (19:11).

РЕВАНШ
сусрет игра се 1. децембра

Са два гола на почетку другог дијела тим из Препова је повисио на двоцифрену предност (21:11) и већ тада је било јасно да ће Бањалучани доживјети најтежи пораз на међународној сцени пред својим навијачима. У 50. минуту Татран је водио са максималних 13 голова разлике - 30:17. Ипак, "црвено-плави" су у 55. минуту смањили на 23:31, али снаге за нешто више нису имали и на крају је било 36:25 за госте.

- Разочаран сам, јер смо одиграли најлошију утакмицу откако сам на клупи. Овај меч заслужује детаљну анализу и сигурно је да ћемо морати неке ствари да разјаснимо. Татран је заслужено славио, али је сигурно да нисмо толико лошији од Словака, колико показује крајњи резултат - нагласио је шеф стручног штаба Бањалучана Зоран Трнинић.

Млади бек "црвено-плавих" Стефан Јанковић нагласио је заслужену побједу гостију.

- Надиграли су нас у поштености и једноставно нисмо имали рјешење за њихову зону "5-1". Мора се признати да су далеко више него ми жељели побједу, која их је већ сада одвела у групну фазу Купа EHF - истакао је Јанковић.

Српски дерби Премијер лиге БиХ завршен побједом домаћина

Леотар бољи од Приједора

Табела

1. Челик	9	7	0	2	293:257	21
2. Горажде	9	6	1	2	280:255	19
3. Градачац	9	6	0	3	298:252	18
4. Кривања	9	5	1	3	285:267	16
5. Чапљина	9	5	1	3	282:268	16
6. Грачаница	9	5	1	3	297:288	16
7. Коњух	9	5	0	4	230:229	15
8. Босна (С)	9	4	1	4	264:254	13
9. Леотар	9	4	1	4	210:217	13
10. Босна (В)	9	4	0	5	277:279	12
11. Зрињски	9	3	0	6	249:272	9
12. Приједор	9	3	0	6	239:292	9
13. Дервента	9	2	0	7	244:269	6
14. Какањ	9	1	0	8	233:282	3

ТРЕБИЊЕ - Рукометаши Леотара су лакше него што се очекивало побиједили Приједор са 29:23 у деветом колу Премијер лиге БиХ.

Требињци су одмах на старту створили резултатску предност од четири гола коју нису испуштали до самог краја првог полувремена. Леотар је играо одличну одбрану, па су гости у првих 15 минута постигли свега три кола. У наставку домаћи су кренули још офанзивније и повећали своје вођство на 21:11 и 27:17.

ФОТО: Ч. МИЛОВАН

Спасоје Пекић (Леотар)

У финишу сусрета мало су смањили гас и на крају славили са 29:23.

СПАСОЈЕ
Пекић постигао осам голова

- Задовољан сам са три освојена бода. Видљиво је да нам недостаје капитен Драгиша Кораћевић, који је мало играо због сломљеног прста, и имали смо спорији проток лопте на десној страни. Нови играч Војислав Ћућуз треба још времена да се навикне на екипу. Незадовољан сам финишем утакмице, јер смо у моментима када је требало да дотучемо ривала попустили и славили са само шест голова разлике - рекао је тренер Леотара Миланко Савчић.

Резултати деветог кола: КАКАЊ: Какањ - Чапљина 32:37, ГРАЧАНИЦА: Грачаница - Зрињски 38:37, САРАЈЕВО: Босна - Босна (В) 26:25, ЖИВИНИЦЕ: Коњух - Кривања 32:24, ГРАДАЧАЦ: Градачац - Горажде 33:26, ЗЕНИЦА: Челик - Дервента 34:33, ТРЕБИЊЕ: Леотар - Приједор 29:23.

Ч. М.

ЛЕОТАР	29 (12)
ПРИЈЕДОР	23 (8)

Дворана: "Милош Мрдић" у Требињу.
Гледалаца: 200.
Судије: Дарко Цебо и Андреј Колобарић (Мостар).
Седмерци: Леотар 2 (2), Приједор 4 (3).
Искључења: Леотар 6, Приједор 0 минута.

ЛЕОТАР: Гугаљ (4 одбране), Вуличевић, Вицо 1, Ујаревић 1, Ћућуз 4, Марић 4, Кнежевић, Давидовић 8, Кораћевић, Жарковић 1, Бука, Пекић 8, Јоковић (17 одбрана), Педић, Комненовић 2. Тренер: Миланко Савчић.
ПРИЈЕДОР: Бабић (11 одбрана), Шкорић 3, Вујновић, Милуш, Поповић, Радаковић 4, Безбродица 1, Каурин, Мандић 4, Селимбеговић, Рађеловић (2 одбране), Балтић 1, Благојевић, Тркуља 4, Унчанин 6. Тренер: Драгомир Шапоња.

На основу члана 25. Статута Јавне здравствене установе "Завод за стоматологију", Бања Лука, члана 9. Правилника о специјализацијама и усмјереним специјализацијама здравствених радника и здравствених сарадника ("Службени гласник Републике Српске", број 61/01, 79/02, 02/03 и 53/05) и Рјешења Министарства здравља и социјалне заштите Републике Српске, број: 11/04-151-96/12 од 12.3.2012. године директор "Завода за стоматологију" расписује:

КОНКУРС
за додјелу специјализације

Из области:
- специјализација из превентивне и дјечије стоматологије ..... 1 извршилац

Поред општих услова предвиђених законом, кандидати треба да испуњавају посебне услове:
- завршен стоматолошки факултет, односно медицински факултет, одсјек стоматологије,
- положен стручни испит,
- једна година радног искуства након положеног стручног испита,
- посједовање лиценце за рад и
- активно знање једног страног језика

Кандидати који испуњавају услове за специјализацију уз пријаву треба да доставе:
1. овјерену фотокопију дипломе о завршеном одговарајућем факултету,
2. овјерену фотокопију увјерења о положеном стручном испиту,
3. овјерену фотокопију лиценце за рад,
4. оригинално увјерење о радном искуству на пословима и радним задацима доктора стоматологије,
5. овјерену потврду о просјеку оцјена током студирања,
6. овјерену фотокопију извода из матичне књиге рођених,
7. овјерену фотокопију увјерења о држављанству,
8. овјерену фотокопију извода из матичне књиге вјенчаних, уколико је дошло до промјене личног презимена,
9. овјерен препис положених испита током трајања студија,
10. овјерену фотокопију радне књижице,
11. овјерену фотокопију доказа о активном знању једног страног језика.

Овјерене фотокопије докумената не смију бити старије од шест мјесеци.

Пријаве са потребном документацијом могу се предати лично, на протокол ове установе или послати на адресу: "Завод за стоматологију", Ул. Здраве Корде 4, 78000 Бања Лука, са назнаком "Пријава на Конкурс за додјелу специјализације".

Рок за подношење пријава је осам (8) дана од дана објављивања Конкурса у "Гласу Српске".

Са свим кандидатима обавиће се интервју, о чему ће кандидати бити благовремено обавијештени.

Непотпуне и неблаговремене пријаве неће се узети у разматрање.
Приликом избора кандидата, предност имају кандидати запослени у Заводу за стоматологију Бања Лука.

Број: 01-1733/12
Датум: 23.11.2012. г.

Директор
Кнежевић др Ранка
спец. прев. и дјеч. стоматологије

РЕПУБЛИКА СРПСКА
Министарство за просторно уређење,
грађевинарство и екологију
Бања Лука,
Трг Републике Српске 1

На основу члана 90. Закона о заштити животне средине ("Службени гласник Републике Српске", број 71/12) и члана 2. Уредбе о постројењима која могу бити изграђена и пуштена у рад само уколико имају еколошку дозволу ("Службени гласник Републике Српске", број 7/06 и 21/10) Министарство за просторно уређење, грађевинарство и екологију обавјештава заинтересовану јавност

О ДОНОШЕЊУ РЈЕШЕЊА О ЕКОЛОШКОЈ ДОЗВОЛИ
За постројење за пречишћавање отпадних вода, општина Бијељина, капацитета 40 000 еквивалент становника
Подносилац захтјева: АД "ВОДОВОД И КАНАЛИЗАЦИЈА" Бијељина

Дана 12.9.2012. године подносилац захтјева АД "ВОДОВОД И КАНАЛИЗАЦИЈА" Бијељина, предао је Министарству за просторно уређење, грађевинарство и екологију РС, захтјев за издавање еколошке дозволе за постројење за пречишћавање отпадних вода, општина Бијељина, капацитета 40 000 еквивалент становника.

Дана 15.11.2012. године Министарство за просторно уређење, грађевинарство и екологију донијело је рјешење којим се даје еколошка дозвола за постројење.

С обзиром да је Министарство, цијенећи доказе приложене уз захтјев, утврдило да су испуњени услови предвиђени одредбама чланова 89. и 90. Закона о заштити животне средине и да је захтјев основан, донијело је овакву одлуку.

МИНИСТАР
Сребренка Голић

Комора доктора медицине
Републике Српске

Комора доктора медицине Републике Српске објављује

ОГЛАС

За куповину пословног простора у центру Бањалуке величине 300-350 м2.
Понуде уз сву потребну документацију о власништву доставити у Комору доктора медицине Републике Српске, ул. Првог крајишког корпуса 4/1, Бања Лука.

Доц. др Момчило Биуковић
Предсједник
Коморе доктора медицине РС

ДНЕВНИ ЛИСТ РЕПУБЛИКЕ СРПСКЕ
Глас Српске
БАЊА ЛУКА
www.glassrpske.com
маркетинг
051/231-081
marketing@glassrpske.com
oglasi@glassrpske.com

Продајем

ПОСЛОВНИ ПРОСТОР 75 м^2 у Бањалуци,

Пословни центар Јеврејска.

ПОВОЉНО! Телефон: 065/620-717.

Лига 7 за кошаркашице

Пораз Бањалучанки

БАЊАЛУКА - Кошаркашице Борца поражене су на гостовању код Жељезничара резултатом 73:94 у трећем колу Лиге 7 БиХ.

Бањалучанке је предводила Миљана Џомбета са 26 поена док је Николина Марчета додала 14. Код домаћина истакла се Дајан Бугарин са 21 поеном и 12 скокова. Јединство је побиједило Бановиће са 81:48. Утакмица Младост - Брчко Дистрикт није се играла. Слободна је екипа Рудар Спорт. Пласман: 1. Жељезничар 3/0, 2. Борац 2/1, 3. Јединство 2/0, 4. Рудар Спорт 1/1, 5. Брчко Дистрикт 0/2, 6. Бановићи 0/2, 7. Младост 0/2.

Мркоњићани побиједили Какањ

Пети тријумф Младости заредом

Петар Иванић (Младост)

МРКОЊИЋ ГРАД	83
КАКАЊ	72

(21:17, 28:22, 17:13, 17:20)
Дворана: Спортска у Мркоњићу Граду. Гледалаца 300.
Судије: Милан Адамовић (Бањалука), Милан Чавара (Бусовача), Драган Ненадић (Кисељак).

МЛАДОСТ: Алексић, Милекић 6, С. Радановић, Кнежевић 6, Милошевић 13, Томић 2, Бјелић 12, Видовић, Кежић 10, Иванић 22, Велимировић 9, М. Радановић. Тренер Горан Сладојевић.
КАКАЊ: Херцеглија, Делић 4, Хашић, Муфлизовић 10, Дедић 12, Хасифезовић 24, Пелто, Ковачевић, Беговић 15, Суљагић 7, Мехић. Тренер Неиад Мулић.

МРКОЊИЋ ГРАД - Кошаркаши Младости, у шестом колу Лиге 12, савладали су екипу Какња резултатом 83:72 што им је пета побједа заредом којом су задржали прво мјесто на табели.

- Заслужено смо побиједили и наша побједа ни једног тренутка није долазила у питање. Екипа Какња играла је без једног од најбољих кошаркаша Динка Пељте што је утицало на моје играче да се опусте и мислили су да ће лако стићи до побједе. Имали смо доста отворених шутева и прописно се испромашивали - рекао је тренер тима из Мркоњића Града Горан Сладојевић.

С. Д.

Проблеми у ЖКК Младост

Приједорчанке одустале од Лиге 7 БиХ

ПРИЈЕДОР - Женски кошаркашки клуб Младост из Приједора одустао је од даљег такмичења у Лиги 7 БиХ.

Тренер Младенко Пећанац могао је да рачуна на само седам играчица док су остале кошаркашице младе да би могле да се такмиче у сениорској конкуренцији.

- Не желимо даље да плаћамо казне у случају да се екипа не може окупити, већ ћемо радити са млађим селекцијама и чекати нека боља времена за повратак на прави начин - рекао је предсједник овог колектива Здравко Остојић.

Н. Ђ.

Нови клуб у граду на Ракитници

Основан КК Рогатица

РОГАТИЦА - Група кошаркашких ентузијаста из Рогатице са Миладином Мишом Иконићем на челу основала је Кошаркашки клуб Рогатица.

То је дошло након што је КК Младост Волф Секјурити одустао од такмичења у Првој лиги Републике Српске јер није био у стању да окупи сениорску екипу док омладински погон није постојао. За предсједника Скупштине изабран је Томислав Батинић, предсједник Предсједништва је Љубо Окиљевић док је тренер Младен Шибалија.

- Жеља је да новооснован клуб настави тамо гдје је стала Младост ВС и по цијену да изгубе све утакмице у првом дијелу шампионата. Овај потез требало би да врати углед рогатичке кошарке - рекао је Шибалија.

С. М.

Бањалучани славили у Мостару у шестом колу Лиге БиХ

Прва радост Борца у гостима

Милош Трикић (Борац)

ФОТО: В. ТРИПИЋ

Одлично смо започели сусрет, али су се они консолидовали и преокренули резултат у своју корист. Међутим, нисмо се предавали и успјели смо да се вратимо у меч и на крају заслужено побиједимо, изјавио Каралић

ПИШЕ: МИЛАН ЗУБОВИЋ
milanz@glassrpske.com

БАЊАЛУКА - Кошаркаши Борца славили су на гостовању код Зрињског у Мостару резултатом 81:78 у шестом колу Лиге БиХ.

Био је ово први тријумф Бањалучана на гостовањима ове сезоне, а укупно четврти у лиги. Код резултата 79:78 за Борац, 11 секунди до краја, играч Зрињског Божидар Бубало промашио је два слободна бацања. Побједу гостима осигурао је Срђан Лончар који је на четири секунде прије краја двапут био миран са линије "пенала" за коначних 81:78. Домаћин у преосталом времену није успио да организује напад.

ТРЕНЕР гостију Каралић искључен

- Добром игром у финишу стигли смо до четврте побједе ове сезоне. Одлично смо започели сусрет, али су се они консолидовали и преокренули резултат у своју корист. Међутим, нисмо се предавали и успјели смо да се вратимо у меч и на крају заслужено побиједимо - изјавио је тренер Борца Драго Каралић.

Стратег Бањалучана добио је искључујућу грешку три минута прије краја посљедње дионице игре.

- Било је евидентно да су судије неколико спорних ситуација пресудиле у корист домаћина, али нећу више то да коментаришем - додао је Каралић.

У шестом колу Чапљина је још савладала Вогошћу са 93:78. Синоћ су играли: Босна - Варда ХЕ. Утакмица Сервицијум - Посушје игра се у сриједу 28. новембра.

ЗРИЊСКИ	78
ОКК БОРАЦ	81

(20:20, 20:15, 21:20, 17:26)
Дворана: "Бијели бријег" у Мостару.
Гледалаца: 600
Судије: Иван Миличевић, Горан Прскало (Мостар), Марко Ћавар (Томисавград).

ЗРИЊСКИ: Цвјетковић, Брајковић 12, Синадиновић 21, И. Петрић, М. Петрић, Јазвин 28, Новак, Томић, Машић, Бубало 9, Зовко, Лаловић 8. Тренер: Недјељко Зеленика.
ОКК БОРАЦ: Вукотић, Ивић 12, Ђурановић 10, Радујко 5, Блануша 8, П. Лончар, Павловић 15, С. Лончар 8, Матић 14, Трикић 9, Башић. Тренер: Драго Каралић.

ПАРОВИ

У седмом колу састају се: Вогошћа - Радник, Леотар - Зрињски, Борац - Босна, Варда ХЕ - Младост, Какањ - Сервицијум, Посушје - Чапљина.

Табела

1. Младост	6	5	1	465:402	11
2. Чапљина	6	5	1	464:431	11
3. Радник	6	4	2	423:400	10
4. Борац	6	4	2	426:426	10
5. Леотар	6	2	4	462:445	8
6. Варда ХЕ	5	3	2	386:376	8
7. Зрињски	6	2	4	421:430	8
8. Какањ	6	2	4	440:486	8
9. Вогошћа	6	2	4	465:520	8
10. Босна	5	2	3	414:390	7
11. Сервицијум	5	2	3	336:373	7
12. Посушје	5	1	4	376:399	6

Радник код куће савладао Леотар

Тешком муком до бодова

БИЈЕЉИНА - Кошаркаши Радника савладали су Леотар резултатом 67:65 у шестом колу Лиге БиХ.

У неизвјесној завршници Бијељинци су славили, иако су Требињци били непрецизни чак три пута у посљедњим секундама меча.

ТРЕБИЊЦИ имали напад за тријумф

- Одиграли смо утакмицу са доста осцилација у игри. Екипа Леотара је одлична, има доста добрих кошаркаша који су показали да посједују квалитет, али је наша одлучност да побиједимо овога пута пресудила. Нисмо били на нивоу као у претходним утакмицама али сматрам да је и ова побједа подједнако важна као и остале, јер су наши играчи дали све од себе да ову утакмицу добију - истакао је капитен Радника Владимир Радовановић.

ФОТО: ГЛАС СРПСКЕ
Ведран Боровчанин (Радник)

РАДНИК	67
ЛЕОТАР	65

(18:16, 16:18, 14:11, 19:20)
Дворана: ОШ "Вук Стефановић Караџић" у Бијељини.
Гледалаца: 500
Судије: Адемир Зурановић (Тузла), Нермин Никшић (Сарајево), Нермин Касумовић (Тузла).

РАДНИК: Радовановић 20, Кокоруш 2, Лонтош 6, Еркић 7, Боровчанин, Тоћ, Кецман 3, Грановић 11, Јовановић 7, Лончаревић 1, Рашић 8, Симић 2. Тренер: Предраг Јаћимовић.
ЛЕОТАР: Ковачевић 7, Рикало 1, Алексић 12, Милановић, Кашћелан 12, Никовић, Црногорац 2, Ђурасовић 22, Шакотић 3, Мијовић, Никовић 5, Суиум. Тренер: Радомир Кисић.

И. С.

Шуловић на операцији

Центар Игокее Ненад Шуловић требало би данас или сутра да иде на операцију шаке послије чега му слиједи опоравак од 30 дана.
- Бићемо без Шуловића идући мјесец и то је за нас велики хендикеп, јер је он врло битан играч у нашој игри. За разлику од њега, Едвардс би данас требало на љекарску контролу послије чега ћемо знати када се враћа, а очекујем да то буде ове седмице. Адамовић је повриједио скочни зглоб и та повреда захтијева мировање, али не знамо колико ће бити одсутан - рекао је Бајић.

Ново славље Александровчана у Јадранској лиги

Клиф Хамондс

ФОТО: А. ЧАВИЋ

Осма побједа Игокее

Са много проблема отпутовали смо у Мађарску и послије свега можемо бити презадовољни нашом новом побједом. Сви играчи играли добро од првог до посљедњег минута и показали велику жељу за успјехом, рекао Бајић

ПИШЕ: МИЛАН ЗУБОВИЋ
milanz@glassrpske.com

БАЊАЛУКА - Кошаркаши Игокее везали су другу побједу у Јадранској лиги и у десетом колу савладали су Солнок на гостовању резултатом 82:78.

Тако су Александровчани стигли до осме побједе у регионалном такмичењу и направили одличну увертиру пред окршај идућег понедјељка против Партизана на свом терену. Иако ослабљени неиграњем Филипа Адамовића и Корслија Едвардса, те уз ровите Ненада Шуловића и Милана Дозета, кошаркаши из Александровца показали су карактер и надокнадили изостанак саиграча те остварили побједу у веома неизвјесној утакмици.

ПАРТИЗАН
сљедећи противник

- Са много проблема отпутовали смо у Мађарску и послије свега можемо бити презадовољни нашом новом побједом. Шуловић је играо иако је још прије десетак дана сломио кост у шаци, док је Дозет имао вирозу. Имали смо мањих проблема у игри када смо ротирали играче, али на крају се све добро завршило за нас - изјавио је тренер Игокее Драган Бајић.

Јоровић и Дозет постигли су по 17 поена, док је бриљирао плејмејкер Хамондс са по 12 поена и асистенција.

- Сви играчи су играли добро од првог до посљедњег минута и показали велику жељу за побједом. Хамондс је био одличан и радује ме његов приступ игри, јер је и у посљедњем минуту меча агресивно играо одбрану - додао је Бајић.

Иако ослабљени неиграњем првог центра Корслија Едвардса, остали играчи добро су "затворили" најкориснијег играча Јадранске лиге Мартона Бадера.

- Знали смо одакле прријети највећа опасност и успјели смо да зауставимо њиховог центра Бадера, као и игру под кошем - казао је Бајић.

У 11. колу састају се: Раднички - Задар, Сплит - Будућност, Црвена звезда - Широки, Олимпија - Цибона, Цедевита - Крка, Игокеа - Партизан, МЗТ - Солнок.

СОЛНОК	**78**
ИГОКЕА	**82**

(20:27, 19:14, 16:15, 23:26)
Дворана: "Тишалигети спортшарнок" у Солноку.
Гледалаца: 1.250
Судије: Синиша Херцег, Тончи Анзуловић, Алфред Јоновић (Хрватска).

СОЛНОК: Симон 9, Хорват 5, Гребенар 2, Фодор 7, Гај 8, Марковић, Шеховић 17, Сабо 5, Бадер 20, Трепак, Беркиш, Калве 5. Тренер: Петер Пор.
Игокеа: Дозет 17, Јоровић 17, Коматина 10, Гојовић 4, Радукић, Шуловић 10, Боцка, Бркић 2, Хемондс 12, Јоксимовић 3, Штембергер 7. Тренер: Драган Бајић.

Кошаркашки клуб из Градишке у тешкој материјалној ситуацији

Сервицијум пред гашењем

ГРАДИШКА - Кошаркашки клуб Сервицијум због лоше финансијске ситуације неочекивано се нашао на прагу гашења и то послије само пет одиграних кола у Лиги БиХ.

Утакмица против Посушја, која је требало да буде одиграна синоћ у Александровцу, на површину је избацила бројне клупске проблеме.

УТАКМИЦА
са Посушјем
у сриједу

- Поред свега, надамо се да гашења клуба неће бити. Очекујемо да се на ванредној скупштини клуба, која треба да буде одржана данас, нађе неко рјешење које би нас вратило у нормалу. Подршку је најавио и нови начелник Градишке Зоран Латиновић - рекао је в.д. предсједника Марко Јанковић.

Тренер Сервицијума Нино Шарић

ФОТО: В. ТРИШИЋ

Према његовим ријечима, краткорочне обавезе клуба су 20.000 марака и те паре клуб нема, тако да је то главни разлог што је дошло до одгађања утакмице. Распад екипе спријечио је тренер Нино Шарић у кога играчи имају повјерења.

- Проблем је што смо играчима исплатили тек пола плате од августа када су почеле припреме и у заостатку смо плату и по. Исто је и са тренерима. Поред тога, дугујемо 3.000 марака за излазна писма Кошаркашком савезу БиХ. Колико знам, клуб притишће дуг од 33.000 марака према ресторану "Калчо", који нам је отказао услуге исхране играча. Ситуација није нимало добра - рекао је Шарић.

Он је истакао да су екипу напустили млади центар Немања Сладоје, који је отишао у Шведску, и плејмејкер Никола Вукасовић, који се вратио у Смедерево.

- Имамо двије побједе у пет одиграних кола и с обзиром на младу екипу, задовољни смо оствареним, тако да би била штета да Градишка изгуби клуб који је носилац развоја кошарке у овом граду. Надам се повољном рјешењу и ако буде све у реду, одгођену утакмицу шестог кола против Посушја одиграћемо у сриједу, 28. новембра - додао је Шарић.

З. В.

Цибона без тренера

Мршић поднио оставку

ЗАГРЕБ - Тренер Цибоне Велько Мршић поднио је оставку послије пораза од Црвене звезде у десетом колу АВА лиге. Клупски челници су је послије краћег састанка и прихватили, а директор клуба Зденко Антуновић најавио је да ће "цибосе" на утакмици Еврокупа са Шолеом предводити Данијел Луц. Серија пораза Цибоне тако је Мршића коштала посла, а још није познато ко би на дуже стазе могао да га замијени на клупи Загрепчана.

NBA лига

Павловић са два поена помогао Портланду

ЊУЈОРК - У мечевима NBA лиге, који су играни у ноћи између суботе и недјеље, од српских интернационалаца наступио је само Саша Павловић, који је у побједи Портланда над Минесотом за 11 минута постигао два поена уз по један скок и асистенцију. Никола Пековић је за Тимбервулвсе за 33 минута уписао 18 поена уз десет скокова и двије асистенције.

Шарлот - Атланта 91:101, Орландо - Кливленд 108:104, Бостон - Оклахома 108:100, Бруклин - ЛА Клиперс 86:76, Детроит - Торонто 91:90, Индијана - Сан Антонио 97:104, Мемфис - ЛА Лејкерс 106:98, Хјустон - Њујорк 131:103, Денвер - Голден Стејт 102:91, Јута - Сакраменто 104:102, Феникс - Њу Орлеанс 111:108 (послије продужетка), Портланд - Минесота 103:95.

ЦСКА

Николас отишао из Москве

МОСКВА - Бек московског ЦСКА Дру Николас напустио је "армејце" након што је постигао споразумни раскид уговора послије свега три мјесеца сарадње. Искусни амерички шутер је потпуно подбацио на еволигашким утакмицама пошто је на четири утакмице погодио тек један од 16 шутева из игре. Николас је имао уговор на једну плус једну годину, а још се не зна гдје ће наставити каријеру.

ЛУТРИЈА Републике Српске

ТВ БИНГО ONLINE

ЛУТРИЈА Републике Српске

ПРИВРЕМЕНИ ИЗВЈЕШТАЈ о резултатима игре на срећу
ТВ БИНГО ONLINE, коло **5.ван.** дана **23.11.2012**

РБ	БРОЈЕВИ СУ ИЗВУЧЕНИ У СЉЕДЕЋЕМ РЕДОСЛИЈЕДУ:										
01 - 11	18	37	13	84	56	16	72	68	61	23	75
12 - 22	33	51	58	25	17	89	63	26	3	38	27
23 - 33	77	81	45	64	22	14	48	36	20	32	70
Закључно са 33. изученим бројем утврђени су добици "10 погодака" и "5 погодака".											
34 - 44	86	66	7	11	41	42	35	12	76	46	4
45 - 55	40	80	8	5	55	21					
56 - 66											

КОНАЧНА УПЛАТА за коло игре *(КМ)*: 12,510.00
ФОНД ДОБИТАКА за к. *(60% уплате):* 7,506.00

ИЗВЈЕШТАЈ О БРОЈУ, ИЗНОСИМА И ФОНДОВИМА ДОБИТАКА

Врста добитка	*Број добитки*	*ИЗНОСИ ДОБИТАКА (КМ)*
БИНГО 37+	*1*	10,000.00
10 ПОГОДАКА	*0*	0.00
14 ПОГОДАКА	*25*	28.33
5 ПОГОДАКА	*397*	5.35
ЗАМЈЕНА	*141*	3.00

Фонд за добитак *10*
10% фонда добитака
708.30

Фонд за добитак *14*
10% фонда добитака
708.30

Фонд за добитак *5*
30% фонда добитака
2,124.90

Фонд за добитак прве врсте - *БИНГО*
50% фонда, коло 5.ван. 3,541.50

Структура фонда за *БИНГО* у колу: *5.ван.*

Неостварени фонд за БИНГО из кола:	*31*	147,636.13
Пренесени фонд за доб. БИНГО у колу:	*32*	149,406.88
Гарантовани фонд за БИНГО у колу:	*5.ван.*	100,000.00

БИНГО 37+	
Број добитне потврде	
09141 475 0002	
Лоти Жовар	

Рок за исплату добитака за коло број *5.ван.* је *29.01.2013*

ИСПЛАТА ДОБИТАКА:
Врши се на свим продајним мјестима Приређивача до износа који одреди Приређивач, у правилу сљедећег дана по и увјечеку.
Остали добици исплаћују се у сједишту Приређивача Лутрија Републике Српске а.д.
у Бањој Луци, ул. Цара Лазара 29, тел. **051-432.700** и **051-430.500,** по обављеном коначног извјештаја.

ЛУТРИЈА Републике Српске

ПРИВРЕМЕНИ ИЗВЈЕШТАЈ о резултатима игре на срећу *БИНГО ЛОЗ,* коло **5.ван.** дана **23.11.2012**

ДОБИТНА КОМБИНАЦИЈА ЗА БИНГО ЛОЗ:					
1.	2.	3.	4.	5.	6.
4	4	7	1	0	7

КОНАЧНА УПЛАТА за коло игре *(КМ)*: 2,893.00
ФОНД ДОБИТАКА за к. *(60% уплате):* 1,735.80

ИЗВЈЕШТАЈ О БРОЈУ, ИЗНОСИМА И ФОНДОВИМА ДОБИТАКА

Врста добитка	*Број добитки*	*ИЗНОСИ ДОБИТАКА (КМ)*
Шестица	*0*	0.00
Петица	*0*	0.00
Четворка	*0*	0.00
Тројка	*4*	50.00
Двојка	*29*	5.00
Једиица	*258*	2.00

Фонд за добитак *6*
20% фонда добитака
347.16

Фонд за доб. *2 - 5*
80% фонда добитака
1,388.64

Фонд за добитак прве врсте - *ШЕСТИЦА*
20% фонда, коло 5.ван. 0.00

Структура фонда за *ШЕСТИЦУ*, коло: *5.ван.*

Неостварени фонд за доб. "6" из кола:	*31*	144,088.32
Пренесени фонд за доб. "6" у колу:	*32*	144,963.12
Гарантовани фонд за доб. "6" у колу:	*5.ван.*	10,000.00

РОКОВИ ЗА ИСПЛАТУ
Рок за исплату добитака за коло број *5.ван.* је *29.01.2013*

Бројеви за наредно коло Точак среће			
Точак среће	251235	09018 475 0026	Приједор
Точак среће	250048	09003 474 0021	Бања Лука
Точак среће	249444	09014 472 0005	Лакташи

500.00 КМ				1.000.00 КМ		
251961	09053 475 0002	Бања Лука		250816	09021 474 0009	Приједор
250482	09003 474 0050	Бања Лука		250507	09213 474 0042	Добој
251080	09011 475 0018	Бања Лука		250148	09045 474 0009	Фоча
250669	09011 474 0012	Бања Лука		247706	09601 405 0003	Бања Лука
249953	09029 474 0005	Бочац		247686	09301 441 0003	Бања Лука

ИСПЛАТА ДОБИТАКА:
Врши се на свим продајним мјестима Приређивача до износа који одреди Приређивач, у правилу сљедећег дана по и увјечеку.
Остали добици исплаћују се у сједишту Приређивача Лутрија Републике Српске а.д.
ул. Цара Лазара 29, тел. **051-432.700** и **051-430.500,** по обављеном коначног извјештаја.

Чланови жирија: Душанка Звонар
Младенка Тадић
Жељана Вицановић

ТВ БИНГО 32. КОЛО

ФОНД ЗА СУПЕРЦЕКПОТ

150.000,00 КМ

ФОНД ЗА БИНГО ЛОЗ "6"

146.000,00 КМ

ЛУТРИЈА Републике Српске

ЛОТО ONLINE

ЛУТРИЈА РЕПУБЛИКЕ СРПСКЕ

У **92**. КОЛУ **20.11.2012** ГОД. ИЗВУЧЕНИ СУ СЉЕДЕЋИ БРОЈЕВИ:

ЛОТО

3	11	17	21	27	34	37

ЛОТО +

7	10	12	14	18	22	39

JOKER 932131

ВРСТА	СВИ	РС	ИЗНОС ДОБИТКА (КМ)
7	0	0	**0 дин**
6	15	0	3.041,93
5	659	70	69,24
4	8353	848	10,00
3	53553	5591	1,00

ЛУТРИЈА РЕПУБЛИКЕ СРПСКЕ

У **93**. КОЛУ **23.11.2012** ГОД. ИЗВУЧЕНИ СУ СЉЕДЕЋИ БРОЈЕВИ:

ЛОТО

9	15	18	23	27	33	37

ЛОТО +

1	10	13	22	25	26	39

JOKER 203489

ВРСТА	СВИ	РС	ИЗНОС ДОБИТКА (КМ)
7	0	0	
6	17	1	2.650,65 К М
5	530	62	85,02 К М
4	7513	786	10,00 К М
3	51081	5294	1,00 К М

У **93.** колу извучена шестица у износу од **2650,65 КМ**
1 уплаћена у Рогатици

ФОНДОВИ ЗА НАРЕДНО КОЛО:

ЛОТО 7	ОКО	1.100.000 КМ
ЛОТО +	ОКО	500.000 КМ
JOKER	ОКО	280.000 КМ