www.glassrpske.com

Глас Српске

ДНЕВНИ ЛИСТ РЕПУБЛИКЕ СРПСКЕ, БАЊАЛУКА

Четвртак, 29. новембар 2012. Број 12.991 Година LXX Цијена 0.80 КМ

Произведено У СРПСКОЈ наше је БОЉЕ

ВИЈЕСТИ

Политичка одлука изборне комисије о Сребреници
страна 2

ВИЈЕСТИ

Тужилаштво одговорно за прикривање злочина у Сарајеву
страна 5

ПАНОРАМА

Посна храна у Републици Српској масно поскупјела
страна 8

ПРЕДСЈЕДНИК СЛОВАЧКЕ СА ПРИВРЕДНОМ ДЕЛЕГАЦИЈОМ У БАЊАЛУЦИ

Чвршће економске везе Српске и Словачке

страна 3

Бивши директор Републичког педагошког завода новац од књиге коју је платио Завод ставио у свој џеп

Завод финансира књигу, Бањац узима новац

страна 6

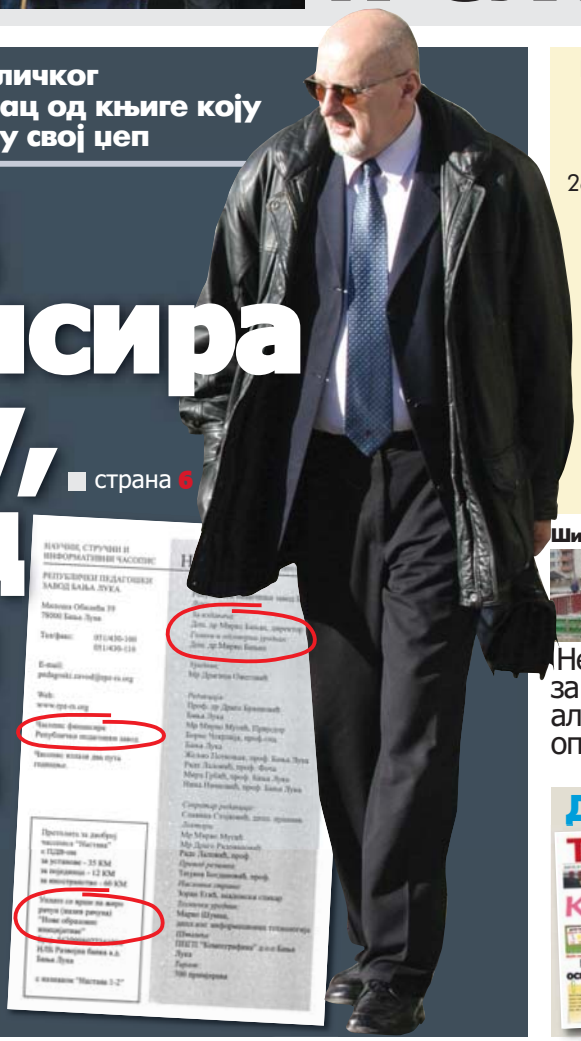

„У књизи пише да је финансира Завод, да се плаћа на жиро-рачун "Нове образовне иницијативе" у NLB Развојној банци. Адреса "Нове образовне иницијативе" адреса стана Мирка Бањца. Дајте ми доказ да то пише а ако је тачно, ја ћу се објесити, каже Бањац

Предсједник Српске Милорад Додик организује 26. децембра донаторско вече "С љубављу храбрим срцима"

РС у хуманости заједно са 300 храбрих дјечијих срца

страна 7

Шипово

Нема пара за дворану, али има за општину

страна 11

ЛУТРИЈА Републике Српске ЛОТО

94. КОЛО

LOTO : 2,3,5,9,20,29,31

LOTO+: 1,7,29,30,34,35,38

JOKER broj: 393453

NAREDNO KOLO

„SEDMICA" oko 1 150 000 KM!!!

„LOTO + " oko 515 000 KM!!!

„JOKER" oko 20 000 KM!!!

ДАНАС

Вијести дана

БиХ се до сада безброј пута доказала као истински пријатељ Палестине јер су Босанци у блиској прошлости пролазили кроз сличне трагедије и злочине. Важно је да из Босне, из Сарајева, шаљемо поруке да постоји једна друга Босна, а не она која продаје оружје Израелу.

Фатмир Алиспахић, публициста

Хрватска и БиХ потписале уговор

Омогућено изручење криминалаца

ЗАГРЕБ - Министри правде БиХ и Хрватске Бариша Чолак и Орсат Миљанић потписали су јуче у Загребу билатерални уговор о изручењу који ће омогућити да двојно држављанство више не буде препрека за међусобно изручење починилаца најтежих кривичних дјела, јавиле су агенције.

Уговор, потписан на међународној конференцији о реформи правосуђа и оснаживању жртава, неће бити примјењиван ретроактивно.

Чолак је нагласио да је битно да држављанство више неће бити препрека и појаснио да се тим уговором третирају кривична дјела организованог криминала, корупције, прања новца и друга тешка дјела.

- Уговором, из разумљивих разлога нису обухваћени ратни злочини - рекао је Чолак.

Искључен исказ Бранислава Дукића

Хашки суд крије истину о злочинима над Србима

ХАГ - Претресно вијеће Хашког трибунала јуче је у потпуности искључило исказ бившег логораша и предсједника Савеза логораша РС Бранислава Дукића, кога је бивши предсједник РС Радован Караџић намјеравао ове седмице да позове за свједока одбране, јавиле су агенције.

Вијеће је закључило да Дукићево свједочење није релевантно за тачке које се налазе у оптужници. Истовремено, Вијеће је дјелимично искључило и исказ Радојке Пандуревић, јер је пронашло да су неки дијелови изјаве релевантни за тачке оптужнице.

Дукић је истакао да је Хашки трибунал смишљено искључио његов исказ како би се од свјетске јавности прикрила истина о размјерама страдања Срба на подручју бивше Југославије.

- Хашки трибунал донио је ову одлуку, јер сам рекао да је на простору садашње ФБиХ било 536 логора за Србе, од чега само у Сарајеву 126, док је у Хрватској било 222 логора, а у Словенији 21 логор за Србе - рекао је Дукић.

Караџић је изјавио да је разочаран одлуком, а његов бранилац Горан Петронијевић је истакао да она показује да се суд боји истине и да не жели да чује о злочинима над Србима.

Народна скупштина РС

Радојичић и Бореновић на скупу у Шпанији

БАЊАЛУКА - Предсједник Народне скупштине РС Игор Радојичић и предсједник скупштинског одбора за европске интеграције и регионалну сарадњу Бранислав Бореновић учествују на засједању пленарне Скупштине Конференције европских регија са законодавном надлежношћу, које је почело јуче и трајаће до 30. новембра у шпанској Мериди.

- Ово је први пут да РС учествује на пленарној Скупштини Конференције, а позив је упућен послије учешћа предсједника Народне скупштине на сједници Конференције у Инзбруку у мају 2012. године. РС је једини учесник засједања, који није члан ЕУ - саопштено је из Народне скупштине РС.

С. Т.

Глас Српске www.glassrpske.com

Треба почети од општина, шта ту има лоповлука, људи за пар година од биједе посташе милионери, ај људи, милионери...

Љиљана Стјепановић

Пет сам дана чекао исте јер је падала киша и наводно њима било клизаво и на крају сам сам очистио димњак јер било је хладно, а њих нема. Ако смију нека дођу па ми наплате казну...

Бранко Цвијановић

Одбијен захтјев "Коалиције за РС" за поништење избора у Сребреници

ФОТО: ГЛАС СРПСКЕ

Чланови ЦИК-а

Политичка одлука ЦИК-а

Одлука ЦИК-а политичка и очигледно продукована од чланова из реда бошњачког народа. То је нешто што нема везе са реалношћу, јер је евидентно да су избори у Сребреници били спекулативни, рекао Додик

ПИШЕ: СВЈЕТЛАНА ТАДИЋ
svjetlanat@glassrpske.com

БАЊАЛУКА - Одлука Централне изборне комисије (ЦИК) БиХ, којом се одбија захтјев "Коалиције за Републику Српску" и СНСД-а за поништење избора у Сребреници, је политичка и нема везе са реалношћу, јер је евидентно да су избори у овој општини били спекулативни, сматрају представници Српске.

ЦИК је на јучерашњој сједници одбила захтјев за поништење избора у Сребреници на свим нивоима власти, а против ове одлуке били су предсједник ЦИК-а Бранко Петрић и члан Новак Божичковић, док је осталих пет чланова подржало ову одлуку. Такав став имала је и Служба за правне послове ЦИК-а која је спровела провјере које је тражило Апелационо одјељење Суда БиХ.

Предсједник Републике Српске и СНСД-а Милорад Додик рекао је да је одлука ЦИК-а политичка и да су је очигледно продуковали чланови из реда бошњачког народа.

- То је нешто што нема везе са реалношћу, јер је евидентно да су избори у Сребреници били спекулативни - рекао је Додик и додао да чињеница да је Апелационо одјељење Суда БиХ вратило одлуку ЦИК-у на поновно одлучивање, јер није имало храбрости да донесе коначну одлуку, говори о томе да је било злоупотреба.

- Наставићемо оспоравање тих избора и политиком у којој ће се показати спекулације које су учињене пријављивањем људи који нису имали намјеру да ту живе, већ су се само пријавили да би утицали на политичке односе у Сребреници - нагласио је Додик.

Предсједник ДНС-а Марко Павић рекао је "Гласу Српске" да је очигледно да, када је у питању Сребреница, не важи право него наметнута воља међународне заједнице или једног народа.

- Сребреницу неко стално жели да држи ван Републике Српске и ван правних и уставних уређења Српске, а и БиХ. Треба са стручњацима видјети постоји ли могућност уставне заштите избора у Сребреници - казао је Павић.

Из СДС-а су рекли да је очигледно да је током изборног процеса у Сребреници било неправилности.

- То доказује и број људи који су били пријављени у Сребреници, међу којима Муамер Зукорлић и Душка Јуришић. Треба утврдити ко је од надлежних институција омогућио да се те регистрације десе - истакли су из СДС-а.

Предсједник Скупштине општине Сребреница и Општинског одбора СНСД-а Радомир Павловић рекао је да је одлука ЦИК-а политичка и да су сазрели услови за измјену Изборног закона, те да ће тражити да о одлуци ЦИК-а буде упознат и Савјет за спровођење мира у БиХ.

Независни кандидат за начелника Сребренице Ћамил Дураковић рекао је да је одлука ЦИК-а "тријумф правне државе".

СУЉАГИЋ пријавио тужиоца Керовића

Координатор Грађанске иницијативе "Гласаћу за Сребреницу" Емир Суљагић јуче је против тужиоца Окружног тужилаштва Бијељина Ранка Керовића поднио кривичну пријаву и пријаву дисциплинском тужиоцу Високог судског и тужилачког савјета БиХ због злоупотребе положаја.

Керовић је "Гласу Српске" рекао да Суљагић има право да ради шта хоће и да за његове поступке нема коментар.

- Анонимна пријава против Суљагића нам је уступљена од Тужилаштва БиХ и тражено је да се Суљагић саслуша као свједок на неке околности из пријаве - истакао је Керовић.

Грађанска иницијатива "Гласаћу за Сребреницу" је организованим акцијама анимирала хиљаде људи да се пријаве и гласају на изборима у Сребреници. Због тога је "Коалиција за РС" захтијевала поништавање избора.

ФИКТИВНЕ ПРИЈАВЕ

Према подацима МУП-а РС, од завршетка локалних избора до јуче у Сребреници је одјављено око 600 пребивалишта. Портпарол МУП-а Мирна Шоја рекла је да је због фиктивних пријава издато 16 рјешења о поништењу мјеста пребивалишта, да су у току издавања још 185 рјешења, као и провјере за око 500 лица. Од расписивања локалних избора у мају ове године до закључења бирачких спискова 23. августа само у Сребреници евидентирано је 2.100 пријава мјеста пребивалишта.

Хмјелевски: Јачати везе између РС и Пољске

БАЊАЛУКА - Предсједник РС Милорад Додик и амбасадор Пољске Јиржи Хмјелевски констатовали су јуче у Бањалуци да су односи Српске и Пољске добри и изразили увјерење да ће и даље јачати посебно на економском и културном плану.
Додик је захвалио Хмјелевском током његове опроштајне посјете Бањалуци на доброј сарадњи са институцијама РС и пожелио му пуно успјеха у даљем раду, преније ле су агенције.
Премијер РС Александар Џомбић и Хмјелевски усагласили су се да је потребно наставити добру сарадњу РС и Пољске с циљем јачања економских веза.

Предсједник Словачке са привредном делегацијом у Бањалуци

Чвршће економске везе Српске и Словачке

Економску сарадњу РС и Словачке треба увећати и предсједници треба да дају подстицај потенцијалним заједничким инвестицијама, рекао Додик. Ако буде успјешна Српска, биће успјешна и БиХ, а увјерен сам и западни Балкан, казао Гашпарович

ПИШЕ: ВЕДРАНА КУЛАГА
vedranak@glassrpske.com

Милорад Додик и Иван Гашпарович

ФОТО: А. ЧАВИЋ

БАЊАЛУКА - Република Српска и Словачка заинтересоване су за побољшање привредне сарадње, а словачка искуства у вези са европским интеграцијама могла би да буду добар примјер за ово подручје, констатовано је јуче на састанцима званичника Српске са делегацијом Словачке која је предвођена предсједником Иваном Гашпаровичем посјетила Бањалуку.

Додик је на конференцији за новинаре, послије састанка са Гашпаровичем, рекао да је закључено да економска сарадња РС и Словачке треба да буде увећана и да предсједници треба да дају подстицај потенцијалним заједничким инвестицијама.

- Учинићу то без оклијевања и у свакој прилици када словачки привредници овдје или било гдје траже нашу подршку за пројекте - рекао је Додик и додао да је потребно развијати и друге облике сарадње у области образовања, културе и спорта.

Казао је да искуство Словачке, која је прошла тежак период транзиције и прилагођавања условима ЕУ, представља добар примјер.

- Гашпарович је подржао наше кретање ка Европској унији. Република Српска је опредијељена за европске интеграције и на путу БиХ жели да задржи видљиво мјесто, у складу са уставним овлашћењима и Дејтонским споразумом - рекао је Додик.

ПРИВРЕДНИЦИ РС и Словачке разговарали о пројектима

Говорећи о НАТО интеграцијама, Додик је казао да РС жели да обави додатне консултације и да конципира и дефинише своју позицију и улогу.

- Очигледно је да само укључивање у НАТО није само питање војне сарадње, него и претпоставка политичких позиција које се граде у другим сегментима удруживања - оцијенио је Додик.

Предсједник РС је нагласио да су у питању добри односи између Чешке и Словачке и да постоји договор у вези са заједничким наступима према европским и другим интеграцијама без уплитања трећег.

Словачки предсједник је нагласио да је на састанку било ријечи о сарадњи Словачке и Чешке Републике у контексту добре и могуће сарадње између РС и БиХ.

- Ако буде успјешна Република Српска, биће успјешна и БиХ, а увјерен сам и западни Балкан. То зависи од политичара до које мјере су спремни за сарадњу и тражење консензуса, а стекао сам утисак да спремност постоји - рекао је он и додао да без обзира на кризу са којом се Унија суочава, и даље постоји спремност за даље проширење.

Нагласио је да постоје заједнички интереси и добри односи у економији, политици, као и консензус у вези са питањима које се односе на Европу и шире.

Гашпарович је са делегацијом словачких привредника и предсједавајућим Предсједништва БиХ Небојшом Радмановићем јуче посјетио и Привредну комору РС у којој су одржани билатерални сусрети привредника РС и Словачке.

Радмановић је у обраћању привредницима изразио увјерење да ће ова посјета допринијети побољшању привредне сарадње, с обзиром на то да, како је рекао, садашњи ниво спољнотрговинске размјене није задовољавајући. Истакао је да ће потписивање и ратификација Споразума о развојној сарадњи између БиХ и Словачке бити убрзана послије ове посјете.

Библиотека

Гашпарович је у Бањалуци отворио изложбу рукописа и штампе из колекције Сафвета-бега Башагића (1870 - 1934), а која је у власништву Универзитетске библиотеке из Братиславе. Поставка носи назив "Срце у рукама" и поклон је Амбасаде Републике Словачке поводом Гашпаровичеве званичне посјете.
Гашпарович је подсјетио да је Сафвет-бег Башагић 1924. купопродајним уговором продао своју збирку Универзитетској библиотеци у Братислави, а организација UNESCO-а је Башагићеву збирку уписала у листу изузетних вриједности свјетског културног насљеђа.
Изложба обухвата рукописе и дјела из исламских дисциплина, књижевности на арапском, турском и персијском језику.

"ПРАШКО ПРОЉЕЋЕ"

Гашпарович је јуче отворио изложбу фотографија посвећених животу и раду првог словачког предсједника и лидера "Прашког пролећа" Александра Дубчека у Банском двору, а градоначелник Бањалуке Слободан Гаврановић уручио му је том приликом пригодан поклон.
Гашпарович је у пратњи предсједавајућег Предсједништва БиХ Небојше Радмановића и Гаврановић посјетио Храм Христа Спаситеља и прошетао Бањалуком.

ПОСЉЕДЊЕ ВИЈЕСТИ

Војска дала допринос безбједности земље

САРАЈЕВО - Оружане снаге БиХ дају снажан допринос стабилности и безбједности у БиХ и рјешавању проблема проузрокованих елементарним непогодама, поручио је јуче члан Предсједништва БиХ Бакир Изетбеговић.

- Оружане снаге доприносе и угледу и имиџу који земља има у међународним организацијама - казао је Изетбеговић у касарни Рајловац, гдје је одржано свечано постројавање команде и јединица поводом Дана Оружаних снага БиХ.

Начелник Заједничког штаба Оружаних снага БиХ Миладин Милојчић је казао да је највећи проблем логистичка подршка.

Приоритет испуњавање услова из Мапе пута

БАЊАЛУКА - Премијер РС Александар Џомбић и амбасадор БиХ при Европској комисији у Бриселу Игор Давидовић сагласили су се јуче да је испуњење услова из Мапе пута приоритетан задатак свих нивоа власти у БиХ с циљем подношења апликације за чланство у ЕУ.

Они су нагласили да у БиХ постоји политичка воља која се мора исказати испуњењем услова из Мапе пута, преније ле су агенције. Џомбић је истакао да БиХ не смије изгубити прилику да 2014. годину обиљежи добијањем кандидатског статуса за чланство у ЕУ.

Исламски екстремиста осуђен на 15 година затвора

МОСКВА - Исламски екстремиста, који је припремао бомбашке нападе на московском Црвеном тргу за вријеме дочека Нове, 2010. године, осуђен је јуче на 15 година затвора, јавиле су агенције.

Иљас Саидов је направио појасеве са експлозивом за самоубилачке нападе које је требало да изврше двије жене. Један појас, већ повезан с мобилним телефоном, експлодирао је у стану када је телефон активирала SMS порука, а у експлозији је погинула једна од жена. Друга је касније ухапшена и у мају 2012. осуђена на десет година затвора.

Коментар дана

Пише: Свјетлана ТАДИЋ

Политика и хапшења

Хапшење бившег директора "Шума РС" Срђана Љубојевића пред локалне изборе била је главна тема у политици и ван ње, да би насупрот томе, његово склапање споразума о признавању кривице са Специјалним тужилаштвом у РС остало без политичких коментара.

Од свих повика и узвика поводом Љубојевићевог хапшења најгласнија је, с правом, била његова Социјалистичка партија.

Љубојевић је признајући оно што му се ставља на терет доказао не само да је полиција била на добром трагу, него и да његова партија није била у праву када је тврдила да је све намјештено. Иако полицији засигурно не треба похвала за добро одрађен посао, јер то би тако и требало да ради, тишина која је послије њеног, по прописима, одрађеног посла услиједила, не може се не примијетити

Ништа ту није било чудно, осим једног детаља, сигурности да је Љубојевић невин и да се ради о политички монтираном процесу. Какав гаф!

Само неколико мјесеци послије тога Љубојевић је признао оно што му се стављало на терет и осуђен је на казну од годину затвора и 10.000 марака. Из Социјалистичке партије, мук.

Када се врати филм уназад и сагледа контекст у којем су изјаве о Љубојевићевој наводној невиности дате, све постаје јасније. Било је то предизборно вријеме, кампања је била у пуном јеку...

Али, полиција је и тада радила свој посао. Ухапсила је човјека у тренутку док је примао мито од 10.000 марака у својој канцеларији у "Шумама РС".

Љубојевић је признајући оно што му се ставља на терет доказао не само да је полиција била на добром трагу, него и да његова партија није била у праву када је тврдила да је све намјештено.

Иако полицији засигурно не треба похвала за добро одрађен посао, јер то би тако и требало да ради, тишина која је послије њеног по прописима одрађеног посла услиједила, не може се не примијетити.

За хапшења и осуде многих има још мјеста, али је најбитније да се из акција сузбијања криминала и корупције коначно извуче политика и да се те области препусте надлежним институцијама које су због тога и основане. И које су, према свему судећи, посао почеле да раде онако како треба.

Изборе и изборно вријеме од тога треба одвојити, јер то је вријеме и када политичари постају сензибилнији. Није им замјерити на томе.

С друге стране, у раду полиције не смије да буде сензибилности, били избори или не, то је ваљда јасно и потврђено.

Влада нема кворума за рад, у Парламенту покренуте иницијативе за смјене у јавним предузећима

ФОТО: ГЛАС СРПСКЕ

Нермин Никшић

Политички хаос у Федерацији

Неусвајање буџета до 4. децембра може изазвати хаос у ФБиХ. Размотрићу могућност санкционисања понашања министара из СДА, ХСП-а и Народне странке "Радом за бољитак", рекао Никшић

ПИШЕ: ЖЕЉКА ДОМАЗЕТ
glasss@teol.net

САРАЈЕВО - Након што јучерашња сједница Владе ФБиХ, на којој је требало да буде разматран буџет за идућу годину није одржана због недостатка кворума, јер се на њој појавило само осам министара из СДП-а, премијер Нермин Никшић најавио је да ће буџет ипак бити упућен у Парламент, а министри који нису дошли, смијењени.

На сједници Владе, како су раније и најавили, нису се појавили министри из СДА, Народне странке "Радом за бољитак" и ХСП-а. Никшић је казао да има и уставна и законска овлашћења да упути нацрт буџета на разматрање у Парламент, те да тим чином жели да спријечи очигледан примјер блокаде који покушавају да направе министри из ове три странке.

- Неусвајањем буџета ФБиХ до рока који је раније дао Међународни монетарни фонд, а то је 4. децембар, био би директно угрожен наставак стенд-бај аранжмана и фискална стабилност ФБиХ, те најмање по једна пензија, плата за буџетске кориснике и инвалиднина у овој години - навео је Никшић.

Неусвајање буџета до тог рока, како је рекао, може изазвати хаос у ФБиХ. Казао је да није очекивао да поједини министри неће доћи на сједницу, па чак ни у случају да је то била реакција на Скупштину Развојне банке.

- Размотрићу могућност санкционисања њиховог понашања - рекао је Никшић.

Он је прије неколико дана, као предсједник Скупштине Развојне банке, продужио мандат актуелној управи банке само два дана прије него што је директор Рамиз Џаферовић требало да буде смијењен.

ВАРНИЦЕ
сијевнуле због Развојне банке

Драматична је била и јучерашња сједница Представничког дома федералног Парламента, који је већином гласова прихватио иницијативу посланика СББ-а Мирзе Устамујића за смјену руководства "Жељезница ФБиХ". Устамујићева иницијатива, коју је, како каже, поднио због вишегодишњег пословања "Жељезница" с губитком, те очигледних штетних уговора, биће прослијеђена федералној Влади.

- То је недопустиво и давно смо требали предузимати овакве кораке. Ово је почетак, а данас сам упутио иницијативе у име СББ-а БиХ и за смјену руководстава "БХ Ерлајнса" и Јавног сервиса РТВ ФБиХ, на основу ревизорских извјештаја који су утврдили неодговорно пословање - рекао је Устамујић.

Прихваћена је и иницијатива посланика СДА Сафета Кеше, а која је упућена свим политичким субјектима, да не дозволе преношење овлашћења са БиХ на ниже нивое власти. Већином гласова изглосана је и иницијатива посланика СДА Исмета Османовића о формирању комисије за борбу против корупције као посебног парламентарног тијела те врсте.

СДА

Из СДА јуче је саопштено да је Никшић узурпирао ингеренције Владе ФБиХ и да СДП подржава владавину насиља и злоупотребу положаја.

- Предсједништво СДП-а је, након што је Рамизу Џаферовићу истекао мандат, подржало незаконити одлуку премијера Никшића да обустави законом прописану процедуру избора нове управе Развојне банке ФБиХ и Џаферовићу својевољно продужи мандат. Премијерова одлука представља најгрубљи примјер злоупотребе положаја, кршења врло јасне и децидне законске регулативе, те има карактер кривичног дјела - наводе из СДА.

Горан Зубац,
директор SIPA

Рекао да постоји мноштво доказа и материјала за велики број жртава ратног злочина у Сарајеву и да је циљ SIPA да их расвијетли. У SIPA би могла да буде формирана комисија или тим који ће се бавити питањима ратних злочина над Србима у Сарајеву.

Драган Чавић,
предсједник ДП-а

Донедавни чланови ДП-а Мирољуб Кременовић и Чедо Шеварика оптужили га да је приватизовао странку и претворио је у предузеће да би црпио паре из буџета.

Генерална скупштина УН данас разматра палестински захтјев

Амбасадор БиХ нема инструкцију за гласање

БАЊАЛУКА - Министарство иностраних послова (МИП) БиХ јуче није упутило инструкцију представницима БиХ у УН у вези са гласањем о статусу Палестине, јер МИП о том случају није добио званични став Предсједништва БиХ, које је надлежно за вођење спољне политике.

Рекао је то јуче "Гласу Српске" начелник Канцеларије за односе с јавношћу МИП-а БиХ Небојша Регоје.

У СЛУЧАЈУ
када не добије инструкцију амбасадор остаје уздржан

- Одговарајућа инструкција ће бити упућена одмах након што Предсједништво БиХ достави своју одлуку Министарству иностраних послова - рекао је Регоје и додао да у случају када МИП не добије инструкцију од Предсједништва амбасадор остаје уздржан приликом гласања.

Предсједништво БиХ на сједници у петак није постигло консензус о овом питању, након што су бошњачки и хрватски чланови Бакир Изетбеговић и Жељко Комшић били за, а предсједавајући Предсједништва Небојша Радмановић против подршке палестинском захтјеву.

Генерална скупштина УН данас ће разматрати захтјев Палестине за добијање статуса земље нечланице посматрача у овој свјетској организацији.

С. Т.

Подршка оснивању посебне комисије за истрагу злочина у Сарајеву

Тужилаштво одговорно за прикривање злочина

Прекидом ексхумације Тужилаштво погазило и закон и права породица и одговорно је за прикривање ратног злочина. Ако се не удовољи захтјевима, организоваћемо долазак у Сарајево да виде да нас нису успјели ућуткати, а ако треба сопственим рукама прекопаћемо град, каже Мандић

ПИШУ: ВЕДРАНА КУЛАГА
vedranak@glassrpske.com
ЖЕЉКА ДОМАЗЕТ
glasss@teol.net

МОРА СЕ открити ко је побио Србе

Ексхумација на Алипашином пољу

БАЊАЛУКА - Ако ће посебна комисија или тим у оквиру Државне агенције за истраге и заштиту (SIPA) БиХ открити шта је било са сарајевским Србима, гдје су њихова тијела данас, ко су починиоци монструозних убистава, од логора, затвора, она треба да буде хитно формирана.

Рекао је ово "Гласу Српске" руководилац Тима за координацију активности истраживања ратних злочина и тражење несталих лица РС Сташа Кошарац.

У Државној агенцији за истраге и заштиту (SIPA) БиХ могла би бити формирана посебна комисија или тим који би се бавио питањима ратних злочина почињених на подручју Сарајева.

- Ако ће посебно одјељење при SIPA убрзати процес и открити судбину несталих сарајевских Срба и починиоце ратних злочина ми ћемо помоћи да се то деси - рекао је Кошарац.

Кошарац је оцијенио да комисија не би требало да усмјери свој рад на неке локације, нити да даје приоритет ниједном случају.

- Искључиво нас интересује да се открије шта је било са сарајевским Србима, гдје су њихова тијела данас и ко је убијао те људе. Сарајево треба прекопати, али треба доћи до сваке људске кости као што и ми сматрамо да и другим дијеловима БиХ то треба омогућити - рекао је Кошарац.

Члан Колегијума директора Института за тражење несталих БиХ Милутин Мишић сматра да би било добро да се формира таква комисија.

- Таква комисија би могла донијети резултате. С обзиром на то да се протеклих година нисмо пуно помакли, ни нашли нешто боље, добро би било да се коначно крене - рекао је Мишић.

Истакао је да се Тужилаштво БиХ мора обавезати на даље тражење побијених и бачених људи уз корито Миљацке и да је "сигуран да ту још има скелетних остатака".

- Породицама се морају дати одговори гдје су тијела њихових најмилијих. Ми ћемо и даље истраживати да ниједна кост не остане разбацана по сарајевским стратиштима - закључио је Мишић.

Удружење породица несталих лица сарајевско-романијске регије упутило је јуче протестно писмо вршиоцу дужности главног тужиоца Тужилаштва БиХ Јадранки Локмић-Мисирача због спречавања и прекидања ексхумације и потпуног претраживања локалитета код моста на Алипашином пољу гдје су пронађене кости људског поријекла и затражило хитан наставак ексхумације.

ПОРОДИЦЕ траже наставак ексхумације на Алипашином пољу

Предсједник Удружења Милан Мандић рекао је "Гласу Српске" да захтијевају да се цијели локалитет поново и на законом предвиђен начин претражи.

- То је наше законско и људско право и прекидом ексхумације Тужилаштво је погазило и закон и права породица и одговорно је за прикривање ратног злочина. Ако се не удовољи захтјевима, организоваћемо долазак у Сарајево да виде да нас нису успјели ућуткати опструкцијама, а ако треба сопственим рукама прекопаћемо град и то ћемо чинити док не пронађемо своје убијене и нестале - рекао је Мандић.

Ексхумација на Алипашином пољу код РТВ дома почела је средином новембра, да би је дан послије Тужилаштво БиХ обуставило. На том локалитету пронађене су људске кости за које се претпоставља да припадају Слободану Самарџићу, Стани Шеховац, Радомиру Гојковићу и осталим Србима убијеним почетком рата у Сарајеву.

САНКЦИЈЕ

Мандић је рекао да представници Тужилаштва БиХ, који су спријечили ексхумацију, морају бити санкционисани.

- Елдар Јахић и Весна Будимир су дискриминисали и повриједили достојанство свих који траже своје несталe - рекао је Мандић.

Почиње дводневно засједање Управног одбора Савјета за спровођење мира у БиХ

На дневном реду пут у ЕУ, реторика и Сребреница

САРАЈЕВО - Дводневно засједање Управног одбора Савјета за спровођење мира у БиХ (PIC) почиње данас у Сарајеву, а на дневном реду биће тренутна политичка ситуација у БиХ.

Из OHR-а је саопштено да ће високи представник Валентин Инцко предочити основне трендове у процесу спровођења мира.

СЈЕДНИЦИ PIC-а присуствује и Филип Рикер

- Инцко ће посебно упозорити на споре помаке БиХ на путу европских и евроатлантских интеграција, на позиве представника РС на распад државе и оспоравање владавине закона - саопштено је из OHR-а.

На сједници PIC-а ће бити ријечи и о могућности да се недавно постигнутим политичким договором створе нове шансе за настајање продуктивније политичке климе, с тим да његова примјена буде у складу с међународним и другим обавезама ове земље. PIC ће размотрити и напредак у реализацији испуњавања услова из пакета "пет плус два" неопходних за затварање OHR-а, питање Сребренице у постизборном периоду, те улогу политичких странака у налажењу рјешења за одлуку Уставног суда у Мостару.

За данас је најављен састанак политичких директора PIC-а са предсједавајућим Савјета министара БиХ Вјекославом Бевандом, те његовим замјеницима Николом Шпирићем и Златком Лагумџијом. Беванда је јуче рекао да од сједнице PIC-а очекује да прецизира приоритете за БиХ, како би наставила да гради будућност на путу ка ЕУ.

Засједању PIC-а присуствоваће и замјеник помоћника државног секретара САД за Европу и Евроазију Филип Рикер.

Ж. Д.

Теодор Мерон и Серж Брамерц

Извјештај УН подносе 5. децембра

ХАГ - Предсједник Хашког трибунала Теодор Мерон подниће свој редовни полугодишњи извјештај Савјету безбједности УН 5. децембра, саопштила је јуче портпарол Судског дијела трибунала Магда Спалињска, пренио је Танјуг.

- У извјештају ће бити дати подаци о напретку у стратегији окончања рада Трибунала - додала је Спалињска.

Савјету безбједности одмах потом ће се обратити главни тужилац Хашког трибунала Серж Брамерц, који ће се у свом извјештају осврнути и на питање сарадње држава бивше Југославије.

Спец...

Представници француске амбасаде у БиХ и организатори Дипломатског зимског базара, који ће бити одржан 1. децембра, јуче су у просторијама резиденције француског амбасадора представили оригинални дрес фудбалера Барселоне Ерика Абидала, који ће бити предмет аукције на овом базару.

Амбасадорова супруга Клаудија Карсерони де Карваљо рекла је да је Абидал свој дрес донирао путем једног од радника француске амбасаде у БиХ и да ће његова почетна цијена на аукцији бити 150 КМ, пренијеле су агенције.

- Овим базаром подржавамо четири удружења за помоћ дјеци са посебним потребама. Желимо им управо на овај начин помоћи и надамо се да ће аукција добро проћи - казала је она.

Абидал је недавно био подвргнут трансплантацији јетре послије чега је наставио да игра фудбал.

Друштво

Пољопривредници треба да дају приједлоге за правилник

БАЊАЛУКА - Министарство пољопривреде, шумарства и водопривреде Републике Српске позива пољопривредне произвођаче и удружења да дају приједлоге за правилник о условима и начину остваривања подстицајних средстава за развој пољопривреде и села у идућој години, пренијеле су агенције.

Пољопривредници своје сугестије и приједлоге могу доставити писмом или електронском поштом.

Из Министарства је саопштено да ће до краја године припремити коначан текст правилника.

Министарство науке и технологије

Издвојено 230.000 за научне публикације

БАЊАЛУКА - У Министарству науке и технологије Српске јуче су потписани уговори о суфинансирању научних публикација у овој години, за које је издвојено 230.000 КМ.

Министар Јасмин Комић рекао је да је суфинансирано 59 научних књига, 24 научна часописа, 11 зборника/годишњака и осам посебних издавачких пројеката од значаја за Српску.

Он је посебно истакао "Сабрана дјела Пере Слијепчевића" у издању Академије науке и умјетности Републике Српске, као и Зборник радова Николе Кољевића.

- Промоција научне публицистике треба да допринесе да јавност буде упозната са тиме шта, у ствари, раде наши научници - рекао је Комић, пренијеле су агенције.

ТНТИ

У финалу шест тимова из РС

БАЊАЛУКА - Шест тимова из РС пласирало се у финале такмичења за најбољу технолошку иновацију ТНТИ које ће 13. децембра бити одржано у Источном Сарајеву, пренијеле су агенције.

У финале су се пласирали тимови из Српске "Еко клинер", "Фламестик", "Е конференција", "Ре-тим", "Супер пеп" и "Тим 76".

У Привредној комори Србије у уторак су, на изложби иновација, представљене 32 реализоване иновације из Србије и Српске. Изложба има за циљ да се оцијени степен реализованости иновација на основу приказаних иновација.

БАЊАЛУКА

Помоћ Србима у Калесији

БАЊАЛУКА - Министарство за избјеглице и расељена лица Републике Српске помоћи ће реализацију пројекта санације објекта Удружења грађана пољопривредника "Агроразвој" из Гојчина код Калесије износом од 12.000 КМ, саопштено је из тог министарства, пренијеле су агенције. Министарство и Удружење "Агроразвој" потписали су уговор о партнерству и сарадњи у процесу реализације пројеката одрживог повратка на основу Програма рјешавања проблема расељених лица, повратника и избјеглица за 2012. годину.

Министри са синдикалцима

Главна тема економска политика

БАЊАЛУКА - Министар индустрије, енергетике и рударства РС Жељко Ковачевић рекао је на састанку са делегацијом Синдиката удружених радника енергетике РС, коју је предводио предсједник Душан Врховац да остварење зацртаних циљева економске политике за 2013. годину, као и пословних планова субјеката из те области, зависи од залагања сваког појединца у оквиру предузећа, пренијеле су агенције.

- Синдикат подржава циљеве економске политике и буџет који су засновани на реалним процјенама и потребама штедње и рационализације - истакао је Врховац.

Министар просвјете и културе РС Антон Касиповић разговарао је јуче са предсједником Синдиката образовања, науке и културе Стеваном Милићем о економској политици и буџету за 2013. годину.

Бивши директор Републичког педагошког завода новац од књиге коју је платио Завод ставио у свој џеп

Мирко Бањац

Завод финансира књигу, Бањац узима новац

У књизи пише да је финансира Завод, да се плаћа на жиро-рачун "Нове образовне иницијативе" у NLB Развојној банци. Адреса "Нове образовне иницијативе" адреса стана Мирка Бањца. Дајте ми доказ да то пише а ако је тачно, ја ћу се објесити, каже Бањац

ПИШЕ: ГОРАН МАУНАГА
g.maunaga@glassrpske.com

БАЊАЛУКА - Сав новац од продаје књиге, односно научног, стручног и информативног часописа под називом "Настава", коју је 2009. године издао Републички педагошки завод Бањалука, ишао је на рачун невладине организације тадашњег директора Завода Мирка Бањца чије сједиште је његов стан.

У импресуму "Наставе" стоји да је издавач Републички педагошки завод, а да је Мирко Бањац и одговорно лице за издавача и главни и одговорни уредник. Наведено је да часопис финансира Републички педагошки завод, да излази два пута годишње и да је штампан у 700 примјерака.

У тој књизи наведено је и да се "уплате врше на жиро-рачун 'Нове образовне иницијативе' у NLB Развојној банци с назнаком 'Настава 1-2'". Пише и то да претплата за двоброј "Наставе" с ПДВ-ом за установе износи 35, за појединце 12, а за иностранство 60 КМ.

Ријеч је о стручном часопису за наставнике у којем они размјењују иновације и искуства из наставе. Тај часопис на препоруку тадашњег директора Бањца морале су да купе скоро све школе и наставници у Републици Српској. Паре су уплатили на наведени жиро-рачун његове приватне НВО.

У Основном суду Бањалука речено нам је да УГ "Нова образовна иницијатива" није регистровано код њих.

Према подацима које о том удружењу нуди интернет, адреса УГ "Нова образовна иницијатива" је у улици Дарка Јакмировића 1, али број контакт телефона није остављен. На истој адреси, поред седам станара, живи и Мирко Бањац.

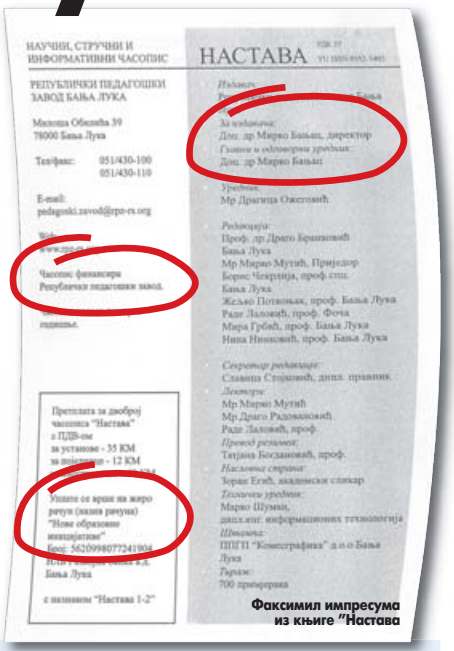

НАУЧНИ, СТРУЧНИ И ИНФОРМАТИВНИ ЧАСОПИС НАСТАВА

РЕПУБЛИЧКИ ПЕДАГОШКИ ЗАВОД БАЊА ЛУКА

Мајора Обреновића 39
78000 Бања Лука

Тел/факс: 051/430-100
051/430-110

E-mail: pedagoski.zavod@rpz-rs.org

Часопис финансира Републички педагошки завод.

За издавача:
Доц. др Мирко Бањац, директор
Главни и одговорни уредник:
Доц. др Мирко Бањац

Уредник:
Мр Драгица Ожеговић

Редакција:
Проф. др Драго Бранковић
Бања Лука
Мр Мирко Мутић, Приједор
Борис Чекрлија, проф. спц.
Бања Лука
Жељко Потњак, проф. Бања Лука
Раде Заловић, проф. Фоча
Мира Грбић, проф. Бања Лука
Ника Нинковић, проф. Бања Лука

Секретар редакције:
Славица Стојковић, дипл. правник

Лектори:
Мр Мирко Мутић
Мр Драго Радановић
Раде Заловић, проф.

Превод резимеа:
Тијана Богдановић, проф.

Насловна страна:
Зоран Елић, академски сликар

Технички уредник:
Марко Шумић,
дипл.инж. информационих технологија

Штампа:
ПЦГП "Комесграфика" д.о.о Бања Лука

Тираж:
700 примјерака

Претплата за двоброј часописа "Настава" с ПДВ-ом
за установе - 35 КМ
за појединце - 12 КМ

Уплате се врше на жиро рачун (назив рачуна) "Нове образовне иницијативе"
Број: 562099807724193[illegible]
NLB Развојна банка а.д. Бања Лука

с називом "Настава 1-2"

Факсимил импресума из књиге "Настава

"СЈЕДИШТЕ"

Бањац каже да не зна тачно колико је у суду наведено оснивача, али да је то "сигурно изнад законског минимума". Прво је негирао да ишта има са адресом на којој је пријављено Удружење, а затим је рекао да је "тамо имао двије гараже".

- Те гараже у улици Дарка Јакмировића 1, које су у мом власништву, претворио сам у стамбени дио. Тамо нема никога, али на ту адресу је регистровано удружење - каже Бањац.

УДРУЖЕЊЕ није регистровано у Основном суду

Бањац не негира да он стоји иза "Нове образовне иницијативе", али тврди да је она регистрована у бањалучком Основном суду и да су, поред њега, оснивачи још неколико лица.

Још је интересантније то што Бањац тврди да у часопису "Настава" "не пише да се уплате врше на жиро-рачун 'Нове образовне иницијативе'", иако то јасно пише у импресуму.

- То је нека подвала и то треба да истраже надлежне институције. Не вјерујем да то пише, донесите ми тај примјерак "Наставе", ако је то тачно, ја ћу се објесити. Жиро-рачун "Нове образовне иницијативе" постоји у NLB Развојној банци, али провјерите да ли је тамо, и од тога, икад легла и марка - каже Бањац.

Он је додао да "Нова образовна иницијатива" има регистрован свој часопис који се зове "Ријеч просвјете".

Утврдити критеријуме за запошљавање професора

БАЊАЛУКА - Колегијуми два јавна универзитета у РС подржали су настојања Министарства просвјете и културе да се нормативно уреди питање минимума услова које треба да испуњава лице које се запошљава као наставник или професор математике у школама у Српској, пренијеле су агенције.

У Министарству просвјете и културе Српске речено је да би конкретне услове требало да утврди Републички педагошки завод у сарадњи са Филозофским факултетом у Источном Сарајеву и Природно-математичким факултетом у Бањалуци.

Предсједник РС Милорад Додик организује 26. децембра донаторско вече "С љубављу храбрим срцима"

Српска у хуманости заједно са 300 храбрих дјечијих срца

Знамо да су времена тешка, али и због тога, наша обавеза је да пошаљемо поруку да друштво брине за оне којима помоћ треба и да они нису сами, казала Гајићева. Новац ће бити утрошен за набавку инсулинских пумпи, које ће болесној дјеци олакшати живот, истакла др Букара-Радујковић

ПИШЕ: МАРИЈАНА МИЉИЋ
marijanam@glassrpske.com

БАЊАЛУКА - Предсједник Републике Српске Милорад Додик организоваће у сриједу, 26. децембра, треће донаторско вече "С љубављу храбрим срцима", а овога пута људи добре воље и хуманисти удруженим снагама скупиће помоћ дјеци Републике Српске, обољелој од дијабетеса мелитуса типа један.

- Предсједникова жеља је да покажемо хуманост и удруженим снагама олакшамо живот ове дјеце. Знамо да су времена тешка, али и због тога, наша обавеза јесте да покажемо да смо људи и да смо уз оне којима је помоћ потребна. Намјера је да им пошаљемо поруку да ово друштво брине за њих и да нису сами у својој борби - рекла је савјетник за социјална питања у Кабинету предсједника РС Дијана Гајић.

Она је нагласила да ће на донаторско вече бити позвани представници институција РС, као и представници Српске у институцијама БиХ, локалних заједница, културни и јавни радници, представници политичких партија, компанија, вјерских заједница.

За дјецу обољелу од дијабетеса у Републици Српској бориће се и бројне познате личности, а једна од њих на донаторској вечери под покровитељством предсједника РС биће и популарни пјевач Здравко Чолић.

ЗА ДЈЕЦУ обољелу од дијабетеса пјеваће и Здравко Чолић

Ендокринолог-педијатар и предсједник Удружења "Одрасли за дјецу" др Гордана Букара-Радујковић рекла је да у Српској има око 300 дјеце до 18 година старости обољеле од дијабетеса типа један.

- Из године у годину расте број обољелих, а годишње од 35 до 40 дјеце оболи од дијабетеса типа један - рекла је др Букара-Радујковић.

Гордана Букара-Радујковић

Дијана Гајић

Она је нагласила да ће донаторско вече које организује предсједник Српске много значити за ову дјецу.

- Сав новац који се прикупи у овој хуманој акцији биће утрошен за набавку инсулинских пумпи, која су најсавременији вид терапије за дјецу обољелу од дијабетеса. Инсулинска пумпа омогућиће свима њима да лакше живе - истакла је др Букара-Радујковић и додала да коришћење инсулинских пумпи спречава настанак акутних и хроничних компликација код болесне дјеце.

Предсједник РС ове године помогао је донацијом од 10.000 КМ и одржавање кампа "Школа живота" у бањи Врућица на којем се 48 дјеце, обољеле од дијабетеса, из цијеле РС обучавало како да самостално живе уз ову болест.

Ово је треће по реду донаторско вече под називом "С љубављу храбрим срцима" које се организује под покровитељством предсједника РС Милорада Додика.

На донаторској вечери "С љубављу храбрим срцима", у децембру 2011. године, прикупљено је 550.000 КМ за дјецу са посебним потребама, док је у децембру 2010. године прикупљено 300.000 КМ за дјецу обољелу од малигних болести.

И овогодишње донаторско вече директно ће преносити Радио-телевизија Републике Српске.

ФОТО: АРХИВА

Камп "Школа живота" за дјецу обољелу од дијабетеса

ЖИРО-РАЧУН

Прилог за помоћ дјеци обољелој од дијабетеса сви добри људи могу да уплате на жиро-рачун Удружења "Одрасли за дјецу" Републике Српске, а број је 555-007-01216523-22, Нова банка Бањалука. "Глас Српске" објављиваће редовно донације правних и физичких лица.

Савјет министара БиХ усвојио оквирни буџет институција БиХ од 2013. до 2015. године

Повећање буџета у 2015.

БАЊАЛУКА - Савјет министара БиХ усвојио је јуче оквирни буџет институција БиХ од 2013. до 2015. године, који предвиђа да у 2013. и 2014. неће бити мијењани предвиђени износи за финансирање институција БиХ, док ће 2015. доћи до повећања за 30 милиона.

У саопштењу Савјета министара наводи се да је идуће и 2014. године за финансирање институција БиХ предвиђено по 950 милиона КМ, а приходи од индиректних пореза износиће 750 милиона КМ годишње.

ИЗМЈЕНАМА прописа до плавог дизела

- Планирано је да у 2015. години финансирање институција БиХ буде увећано за 30 милиона КМ и износиће 980 милиона КМ, а захватање са јединственог рачуна УИО биће 780 милиона КМ - наводи се у саопштењу.

Донесен је и закључак да се из парламентарне процедуре повуче Приједлог измјена Закона о финансирању институција БиХ, с обзиром на то да ће новим приједлогом измјена Закона о финансирању институција, усаглашеним са ММФ-ом, бити регулисана иста материја.

- Одгођено је изјашњавање о Приједлогу правилника о условима набавке и начину коришћења службених возила у институцијама БиХ како би се оставило вријеме за достављање писаних сугестија и примједаба с циљем остварења уштеда - наводи се у саопштењу.

Савјет министара БиХ задужио је јуче Министарство спољне трговине и економских односа да припреми измјене прописа ради увођења плавог дизела.

Федерални премијер Нермин Никшић рекао је јуче да Влада ФБиХ у буџету за 2013. годину има предвиђена средства да ријеши питање плавог дизела.

М. Ч.

Рафинерија уља

Могућ извоз у Украјину

МОДРИЧА - Украјински амбасадор за БиХ са сједиштем у Загребу Александар Левченко током посјете Рафинерији уља Модрича изразио је жељу да се производи ове компаније нађу на украјинском тржишту, пренијеле су агенције. Левченко је истакао да су бренд и квалитет који прати производе Рафинерије уља Модрича веома интересантни украјинском тржишту.

Панорама

Најчешћи мобинг у јавном сектору

ТРЕБИЊЕ - Најчешће притужбе на мобинг пристижу из јавног сектора, упозорено је на јавној расправи о Нацрту закона о спречавању злостављања на раду која је одржана у Требињу, а којој није присуствовао нико од послодаваца.

Представници Министарства рада и борачко-инвалидске заштите РС истакли су да та чињеница посебно изненађује с обзиром на то да је ријеч о сигурном запослењу и да је послодавац држава.

Р. Ми.

Домови здравља у Српској

Пацијенти се жале на вирозу и грлобољу

ГРАДИШКА - Због високих температура, које су јуче достизале и преко 20 степени Целзијуса, што је неуобичајено за ово доба године, многи становници Српске се жале на главобољу, несаницу и општу слабост организма.

У амбуланти Хитне службе Градишка ових дана је забиљежен већи број пацијената са срчаним тегобама и вирозом, као и упале грла код дјеце. Просјечан број пацијената током ових дана био је око 60 пацијената, док је викендом број знатно већи оних који се углавном жале на главобољу, болове у грлу, мишићима, као и кашаљ.

- Савјет пацијентима је да уносе доста свјежег воћа и поврћа, које су богате витамином Ц, такође препоручује се узимање меда - рекла је доктор Бојана Џајић.

Она је пацијентима који болују од хроничних обољења препоручила да се вакцинишу против грипа.

Директор Дома здравља у Фочи Илија Голијанин каже да су стигле вакцине за ризичне групе и оне су бесплатне, као и вакцине за осталу популацију, а њихова цијена је око 20 марака.

М. В.

Скупштина општине Градишка

Радислав Дончић на челу парламента

ГРАДИШКА - За предсједника Скупштине општине Градишка изабран је Радислав Дончић из ПДП-а, а за потпредсједника Ђорђе Крчмар из СДС-а, одлучено је на јучерашњој конститутивној сједници.

Одборници су већином гласова изабрали Горана Ђорђића из СНС-а за замјеника начелника.

За избор нових функција Локалне управе гласали су одборници СДС-а, ПДП-а, СНС-а два одборника странке "Радом за бољитак", те један одборник ДНС-а из представника националних мањина.

Начелник општине Градишка Зоран Латиновић рекао је да има стабилну и убједљиву подршку највећег броја странака која дјелује на овим просторима.

- То нам даје могућност да учинимо све неопходне кораке и спријечимо финансијску дестабилизацију ове локалне заједнице - истакао је Латиновић.

М. В.

Прва сједница прњаворског парламента

Пети пут повјерење Борку Лукановићу

ПРЊАВОР - Одборник СДС-а Борко Лукановић, којем је ово пети мандат у локалном парламенту, изабран је на првој сједници новог сазива за предсједника Скупштине општине Прњавор.

Функцију потпредсједника обављаће, такође у професионалном статусу, Славко Вујиновић одборник СРС "Др Војислав Шешељ". Именовани су вршиоци дужности начелника одјељења. За замјеника начелника изабран је досадашњи потпредсједник Скупштине Божидар Ивановић, одборник СРС РС. Начелник општине Синиша Гатарић пренио је одборницима благослов који је дан прије одржавања сједнице Скупштине примио од патријарха српског Иринеја.

Скупштину чини 29 одборника, а у владајућој већини са СДС-ом је још осам партија са два или једним одборником, са укупно 20 гласова, док су у опозицији седам одборника СНСД-а и два из ПДП-а.

Б. Р.

Становници Српске огорчени на трговце због повећања цијена

У бањалучким рибарницама слаба потражња

ФОТО: Г. ШУРЛАН

Посна храна масно поскупјела

Цијели посни програм је скупљи. И рибље паштете, и сардине и туњевине, а и свјежа риба, рекла Марковићева

ПИШУ: НЕДА ДРЕЧ
nedad@glassrpske.com
И ДОПИСНИЦИ:
krozrs@glassrpske.com

БАЊАЛУКА - Иако је јуче почео божићни пост, који налаже посну храну на трпези, бројне грађане Српске изненадиле су цијене посних производа које су у односу на прошлу годину више и до неколико марака.

Становници Фоче огорчени су јер, како кажу, цијене посне хране прелазе све границе.

- Цијели посни програм је скупљи. И рибље паштете, и сардине и туњевине, а и свјежа риба. За двије туњевине можете купити пола килограма свјеже рибе - рекла је Фочанка Слађана Марковић.

Највише ће се изненадити љубитељи шарана, јер у градским рибарницама за килограм ове очишћене рибе Фочаци умјесто лањских 7,50 КМ ове године морају издвојити десет марака.

У СТР "Маловић" у Фочи кажу да су морали подићи цијене јер је роба много скупља и код добављача.

- Туњевине јесу скупље, али те цијене нису формиране сада, већ још прије три мјесеца - рекли су у СТР "Маловић".

И становници Градишке ће ове године морати да издвоје већу суму новца како би се на њиховим трпезама нашла посна јела. Власници рибарница кажу да су због недостатка залиха морали формирати нове цијене. Истичу да за килограм сома и пастрмке треба издвојити двије до три марке више него прошле године.

- Иако је ријека Сава богата рибом, тешко да рибари могу обезбиједити довољне количине усљед високог водостаја ријека, па смо били принуђени да подигнемо цијене својих производа - рекао је власник градске рибарнице Мирко Касагић, који је нагласио да је упркос свему задовољан продајом.

ПОСКУПЈЕЛО
воће и поврће

И у Приједору становници извјајају више новца за посну храну. Милена Мариновић каже да ће трпеза бити сиромашнија, јер су цијене свих састојака за укусан посни оброк вртоглаво скочиле.

- Орахе сам до неки дан плаћала 18 марака, а сад их нема испод 21 КМ по килограму. Будући да нису родиле јабуке, и њихова цијена је превисока, тако да ће нас здравија и посна исхрана и ове године скупо коштати - прича Мариновићева.

Купус најјефтинији

У рибарницама на бањалучкој "Тржници" кажу да је први дан поста протекао као и сваки други, без веће потражње за рибом, иако нису подизали цијене у односу на прошлу годину.

- Нисмо подизали цијене због поста, али ипак нисмо задовољни продајом, јер народ нема новца. Ако нешто и купе, то је најчешће ослић, који је најјефтинији и кошта од шест до седам КМ - казао је Владан Бабић, радник рибарнице "Фратело".

У маркету "Зворничанка" од јуче нуде туњевину, сардину и посни кекс по нижим цијенама. Зворничанка Зорана Мићић каже да је све скупо и без подизања цијена.

- И славе је теже прославити када су посне, јер колачи да би били укуснији захтијевају скупље састојке - каже Мићићева.

Становници Бијељине тврде да су цијене посне хране неприступачне. У рибарницама килограм свјеже сомовине кошта 11 КМ, а шарана 6,50 КМ. За 200 грама соје, која је врло тражена због своје хранљивости, треба издвојити 1,70 марака. Килограм кромпира кошта једну марку, шампињони су од четири до пет КМ. Цијена пасуља се креће од 4,50 до седам КМ, а најјефтинији је купус, који по килограму кошта само 0,30 КМ.

МОЛИТВА

У цркви Светог пророка Илије на Сокоцу јеромонах Андреј Ковачевић одржао је, поводом почетка божићног поста, бесједу у којој је истакао да је мјера за све хришћане када посте да човјек приђе Христу на што достојнији начин. Јеромонах Андреј је рекао да пост треба да буде једнак за свакога, али да дјеца не могу да посте као одрасли, као и они који су болесни у односу на здраве. Он је напоменуо да живимо у тешком времену у сваком погледу, али да човјек треба да пости и да се Богу моли јер Христос каже: "Само постом и молитвом се зао дух од нас одвраћа и одгони."

Рок за пререгистрацију радњи до 31. децембра

ЗВОРНИК - Начелник Одјељења за привреду, пољопривреду и друштвене дјелатности општине Зворник Милан Цвјетиновић позвао је јуче предузетнике у овој општини да изврше пререгистрацију до 31. децембра, када истиче законом прописани рок.

Цвјетиновић је рекао да се од почетка године до данас пререгистровало 245 предузетника, док ову обавезу није извршило њих 500.

С. С.

Замјеник помоћника америчког државног секретара Филип Рикер посјетио Сребреницу

САД подржавају БиХ на путу ка ЕУ

Мислим да су то били добри избори, да су се кандидати квалитетно борили и ја сам им честитао на томе. Сада је вријеме да ЦИК потврди резултате да би се могло кренути са управљањем заједницом и преузимањем одговорности, рекао Рикер

ПИШЕ: КРСТИНА ЋИРКОВИЋ

ФОТО: К. ЋИРКОВИЋ

Филип Рикер у Сребреници

СРЕБРЕНИЦА - Замјеник помоћника америчког државног секретара за Европу и Евроазију Филип Рикер поручио је јуче из Сребренице да у БиХ постоји шанса за бољу будућност и помирење и да ће његова земља партнерски и пријатељски подржавати БиХ на њеном путу ка Европској унији.

- Међутим, на томе треба да раде сви грађани БиХ а нарочито лидери да не спроводе своје појединачне мале планове, него да заједно раде на заједничким циљевима - рекао је Рикер новинарима најављујући да ће се састати у Сарајеву са америчким амбасадором Патриком Муном и бх. политичарима, те да ће присуствовати сједници Савјета за имплементацију мира.

Он је, послије одвојених разговора са замјеником начелника Ћамилом Дураковићем, предсједником Скупштине општине Радомиром Павловићем и кандидатом "Коалиције за Републику Српску" Весном Кочевић истакао да је дошао у Сребреницу да би честитао грађанима и кандидатима који су учествовали на локалним изборима и који су, према оцјени Рикера, водили озбиљну предизборну кампању.

Поточари

Рикер је прије састанака са локалним званичницима, посјетио Меморијални центар у Поточарима и разговарао са породицама бошњачких жртава.

- Сада је вријеме да видимо резултате и чекамо на одлуку ЦИК-а да потврди резултате, тако да лидери могу кренути даље и радити за бољу будућност, стабилност и просперитет заједнице - казао је Рикер.

Одговарајући на питање "Гласа Српске" шта мисли о изборима у Сребреници с обзиром на то да су представници српског народа доказали бројне нерегуларности током изборног процеса, Рикер је одговорио:

- Мислим да су то били добри избори, да су се кандидати квалитетно борили и ја сам им честитао на томе. Сада је вријеме да ЦИК потврди резултате да би се могло кренути са управљањем заједницом и преузимањем одговорности да би ово била просперитетнија, стабилнија и успјешнија заједница - рекао је Рикер.

Преносећи новинарима о чему је било ријечи на састанку са високим америчким званичником, Павловић је истакао да је упознао Рикера да су Срби у Сребреници у неравноправном положају у односу на Бошњаке.

ПАВЛОВИЋ упознао Рикера да су Срби неравноправни

- Рекао сам да се ми боримо за равноправност по свим питањима од улагања, помоћи међународне заједнице, имплементације избора и трошења средстава из буџета до ратних злочина и рада Суда и Тужилаштва БиХ, када су у питању страдања Срба на овим просторима - рекао је Павловић истичући да је упознао Рикера да СНСД-е и друге српске политичке партије неће бити кочница у имплементацији изборних резултата.

Дураковић је рекао новинарима да би понављање избора у Сребреници "био опаснији сценарио од отцјепљења Републике Српске од БиХ".

Прекинута сједница Скупштине општине Источно Ново Сарајево

Због уцјена остали без већине

ИСТОЧНО САРАЈЕВО - Ниједна политичка странка није успјела да формира скупштинску већину у локалном парламенту због чега је јуче прекинута конститутивна сједница Скупштине општине Источно Ново Сарајево.

Начелник ове општине Љубиша Ћосић рекао је да се већина није окупила зато што је Социјалистичка партија "почела да уцјењује СНСД одређеним позицијама у фотељама у овој општини".

- Имали смо скупштинску већину, али смо је изгубили јер нисмо хтјели да пристанемо да било ко уцјењује грађане. СНСД неће пристати на било какве уцјене и калкулације и може бити формирана само она скупштинска већина која ће радити за добробит грађана, а не фотеља - казао је Ћосић.

Додао је да ће идућих дана обавити консултације са свим политичким странкама како би се већина што прије дефинисала.

ЋОСИЋ: СНСД не пристаје на уцјене

- СНСД и СДС су у нашој општини добиле највећи број одборника. Постоје шансе да се и са овом партијом формира скупштинска већина али СНСД неће први повући потез зато што је СДС добио највеће повјерење у шест градских општина и нека они бирају са ким ће у коалицију - нагласио је Ћосић.

Предсједник ОО СП Слободан Пајић рекао је да конци скупштинске већине не стоје у рукама СП и не спори да се ова странка договорила са СНСД-ом да формира скупштинску већину, али да оно што је обећано овој странци није испоштовано.

- Нови начелник је нашој партији понудио мјесто замјеника начелника. Два дана уочи сједнице они су измијенили мишљење и то је једини разлог што су остали без скупштинске већине - казао је Пајић.

Одборник СДС-а Славко Тошовић није одбацио могућност да СДС и СНСД формирају већину у локалном парламенту.

Ж. Д.

Вијести

Оштра Лука

Опозиција напустила сједницу

ОШТРА ЛУКА - Избором руководства и радних тијела парламента јуче је конституисана Скупштина општине Оштра Лука, а опозиција је напустила заседање незадовољна неким именовањима, јавиле су агенције. За предсједника СО именован је Раде Топић из НДС-а, његов замјеник је Милан Поповић из СРС РС, док је Милан Домазет изабран за вршиоца дужности секретара. Одборник СНСД-а Љубомир Тркуља рекао је да су напустили сједницу јер сматрају да је изабрани потпредсједник СО у сукобу интереса и јер је на то мјесто требало да буде изабрана жена.

С. Та.

Нови Град

Младима одобрен 21 пројекат

НОВИ ГРАД - Омладинска банка подржала је ове године у Новом Граду 21 пројекат чија је укупна вриједност 69.284 КМ, речено је на јучерашњој презентацији. Координатор одбора Омладинске банке Нови Град Љиљана Граб каже да је из фонда Банке обезбијеђено 22.581 марака, док је преосталих 46.703 КМ у новцу, робама и услугама, јавиле су агенције. Она је додала да је од укупно 33 предложена пројекта Омладинска банка подржала је 21.

Рибник

Именовани начелници одјељења

РИБНИК - За предсједника Скупштине општине Рибник на јучерашњој конститутивној сједници изабран је Небојша Караџ из СНСД-а, док је Слободан Антонић из СДС-а изабран за потпредсједника. Бранко Бабић из СДС-а изабран је за замјеника начелника општине. Именовани су и в.д. одјељења, на приједлог начелника општине Горана Савића. СО Рибник чини 17 одборника седам из СНСД-а, по четири из СДС-а и ДНС-а и по један из СП и ДП. Приликом доношења одлука СНСД има подршку кандидата СДС-а и СП.

В. К.

Скупштина општине Мркоњић Град

Тегелтија вратио одборнички мандат

МРКОЊИЋ ГРАД - Послије подјеле сертификата за 25 нових одборника у Скупштини општине Мркоњић Град одборнички мандат засад је вратио само одборник СНСД-а Зоран Тегелтија, који је и министар финансија РС.

Његово мјесто заузеће Божана Марчета из СНСД, партије која је у Скупштини добила 11 одборничких мандата.

- Иако је мандат вратио само Зоран Тегелтија, може се очекивати је да то учини још неко од новоизабраних одборника, мада нико од њих није у сукобу интереса - рекла је предсједник Општинске изборне комисије Невенка Малешевић.

Према незваничним информацијама, мандат ће вратити одборник Радомир Попадић (ДНС), који је кандидат за замјеника начелника општине, а на тој функцији се налазио и у претходном мандату. Ако он врати одборнички мандат, његово мјесто заузеће одборник Гојко Грабеж.

С. Д.

Манифестација у општини Фоча

Двојнице чувају обичаје

ФОЧА - У оквиру пројекта "Сачувајмо старе обичаје", који спроводи КУД "Фоча" и Влада РС у Фочи је одржана манифестација "Вече двојница". Циљ ове манифестације је очување традиције свирања на старим инструментима.

- Ово је први пилот пројекат, а касније ћемо радити и једну обичајну игру из овог краја. Влада РС нас је подржала износом од 8.000 марака, то су средства која се иницијално дају по завршеним фазама пројекта. Жеља нам је да ова наша прва смотра прерасте у фестивал и надамо се да ћемо у томе успјети - рекао је Ранко Савић, један од координатора пројекта. Он је додао да су сљедећи кораци на пројекту оснивање школе свирања на старим инструментима.

- Свираћемо на гуслама, шаргији, двојницама, тамбурици, а у оквиру тога имаћемо радионицу за израду народних ношњи - рекао је Савић.

Р. Ђ.

Комуналном предузећу у Градишци одобрен кредит

"Топлана" дугује за мазут милион марака

ФОТО: М. ВУЈИЋ

"Топлана" спасена са три милиона

Цијене

Цијене испоруке топлотне енергије потрошачима остају исте као и до сада за стамбене кориснике 1,65 марака по квадрату и пословни објекти 1,38 КМ/м2. "Топлана" тренутно има око 2.000 корисника.

Кредит је одобрен на десет година, са грејс периодом од двије године и каматном стопом од осам одсто. Од почетка сезоне гријања стање у "Топлани" катастрофално

ПИШЕ: МИЛАН ВУЈИЋ
krozrs@glassrpske.com

ГРАДИШКА - Одборници Скупштине општине Градишка одобрили су јуче градској "Топлани" кредино задужење од три милиона марака за набавку мазута, захваљујући чему је ово предузеће спасено од колапса.

Кредит је одобрен на десет година, са грејс периодом од двије године и каматном стопом од осам одсто.

Од почетка сезоне гријања стање у "Топлани" је катастрофално, а колико је ситуација лоша, најбоље показује чињеница да мазута има још само за петнаестак дана.

Иако су у "Топлани" прије мјесец тврдили да су спремни ушли у сезону, многобројне притужбе грађана говоре да је стање лоше, а предузеће пред банкротом.

МАЗУТА ИМАЛИ за још петнаестак дана

У "Топлани" истичу да због високих цијена мазута на тржишту имају око милион марака дуга.

- "Топлана" има знатне проблеме у испоруци енергије, губици су огромни, а и цијене мазута на тржишту су превисоке - рекао је в.д. директора "Топлане" Градишка Бранко Усорац и нагласио да је неопходно почети са мјерењем утрошене енергије путем калориметра. Према његовим ријечима, "Топлана" ће помоћу кредита измирити дугове, набавити мазут и завршити сезону гријања.

- За сљедећу сезону планирамо пројект кредита Свјетске банке и планирамо са мазута прећи на дрвну биомасу - наглашава Усорац.

Становници Градишке кажу да је квалитет гријања све лошији, али се надају да ће проблем бити ријешен.

- Нисмо задовољни гријањем. Често смо принуђени у вечерњим часовима да упалимо гријалице, јер је неподношљиво хладно. Жалили смо се управи "Топлане", али они упорно обећавају да ће се гријање побољшати - рекао је Никола Марчета, додајући да је, на срећу, ових дана топло вријеме, па многи и не примјећују недостатке "Топлане".

Удружење пчелара општине Челинац

Медвједи и варова покосили пчелињаке

ЧЕЛИНАЦ - Због све чешћих упада медвједа у пчелињаке, као и распрострањености пчелиње болести варове, број пчелињих друштава за само годину је са 1.400 спао на 600.

Ово су потврдили чланови Удружења пчелара општине Челинац, због чега је дјелатност по којој је ова општина и добила назив све непопуларнија. Потврђују то и надлежни у општинској служби за пољопривреду у којој истичу да ове године ниједан пчелар није остварио подстицај, јер је услов да има најмање по 50 пчелињих друштава.

НИЈЕДАН пчелар није добио подстицај

- Овакву катастрофалну ситуацију у пчеларству проузроковало је више фактора, а посебно пчелиња болест варова, дуготрајна суша, неконтролисана употреба хемијских средстава у пољопривреди и напади медвједа на пчелињаке - каже Гојко Тешић, предсједник челиначког Удружења пчелара које има педесетак чланова.

Прије два дана медвјед у челиначком селу Јошавка потпуно је уништио пчелињак Аце Ђекића, у којем је била 31 кошница. Ловочувар Ловачког удружења "Фазан" из Челинца, Зоран Орашчанин, потврђује да је надлежна комисија извршила увиђај у Ђекићевом пчелињаку и констатовала да је начињена штета већа од 4.000 марака.

Б. М.

Нова власт у Шипову тврди да су њихови претходници имали преамбициозне планове

Нема пара за дворану, али има за општину

Прије два мјесеца почела изградња комплекса административног центра, како је то и предвиђено регулационим планом. Изградња зграде коштаће око 1,7 милиона марака, рекао Ћирко

ПИШЕ: СЛОБОДАН ДАКИЋ
krozrs@glassrpske.com

Градња административног центра У Шипову

ФОТО: С. ДАКИЋ

ШИПОВО - Новоизабрана власт у Шипову стопирала је градњу спортске дворане, пројекта вриједног 750.000 марака, јер нема новца, док ће градња административног центра, од 1,7 милиона КМ, бити настављена.

- Претходна власт општине Шипово имала је преамбициозне и нереалне планове у вези са изградњом инфраструктуре у овој локалној заједници - тврди садашњи начелник општине Милорад Ћирко и додаје да је због недостатка новца обустављена градња спортске дворане и тај пројекат ће морати да сачека нека боља времена.

У Шипову је почетком септембра почела градња спортске дворане уз комплекс Основне школе "Немања Влатковић" и Средњошколског центра "Петар Кочић", која би осим за спортске клубове служила и ученицима за извођење наставе физичког васпитања.

Новоизабрана власт у Шипову тврди да је градња дворане обустављена јер нису обезбијеђена средства из реалних извора финансирања.

- За сада су радови обустављени, а коначну одлуку о реализацији градње дворане донијеће одборници Скупштине општине - рекао је начелник Милорад Ћирко и додао да шиповачка општина не може садашњим буџетом да изнесе градњу административног центра и спортске дворане.

Иако нема новца за градњу дворане, то неће спријечити радове на новом административном центру. Радове изводи предузеће "Зид арт" из Мркоњић Града и планирано је да буду завршени за годину. Ћирко је додао да се објекат административног центра, површине око 1.400 квадратних метара, гради поред градске тржнице, недалеко од садашње зграде општине.

КОНАЧНУ одлуку о дворани доносе одборници

- Прије два мјесеца почела је изградња комплекса административног центра, како је то и предвиђено регулационим планом. За пројекат је обезбијеђена документација, а изградња зграде коштаће око 1,7 милиона марака - рекао је Ћирко и додао да су сада општинске службе смјештене у више објеката у граду, што представља проблем за ефикаснији рад општинској администрацији.

Зграда, гдје се сада налазе општинске службе, у власништву је Шумског газдинства "Горица", а ту су прије рата биле смјештене службе друштвено политичких организација. Објекат је мали и неуслован за рад Административне службе општине.

Саборни храм

У непосредној близини будућег административног центра планирана је градња Саборног храма. Међутим, због недостатка новца неизвјесно је када ће доћи до градње Саборног храма.

Стара зграда општине Шипово

Пројекти за бољи живот Невесињаца

Добили воду и паркинг

НЕВЕСИЊЕ - У сарадњи са Фондом за отворено друштво БиХ, кроз пројекат МИЛП у општини Невесиње је реконструисан водозахват "Јездош", обновљен Партизански спомен-парк, уређен вртић "Света Евгенија царица Милица" и локалитет "Калуфи".

Вриједност радова је 130.000 КМ, општина Невесиње обезбиједила је 30 одсто новца, а остатак фондација. Циљ МИЛП пројекта јесте да у њему учествује незапослено становништво како би зарадили новац. Координатор програма Богдан Поповић, као и стручни консултанти Невенка Одобашић и Слободанка Дукић подржали су општину Невесиње приликом одабира пројеката.

ВРИЈЕДНОСТ радова је 130.000 КМ

- Сви који су учествовали у извођењу радова, њих 50, били су са бироа за запошљавање - нагласио је Миљан Ђурасовић из Одјељења за просторно уређење. Он је додао да су ови пројекти веома значајни за становништво.

- Обновом водозахвата "Јездош" добијене су додатне количине воде, Партизанском спомен-гробљу је враћен стари сјај, док је поред дјечијег вртића асфалтиран паркинг за 40 возила - рекао је Ђурасовић.

С. К.

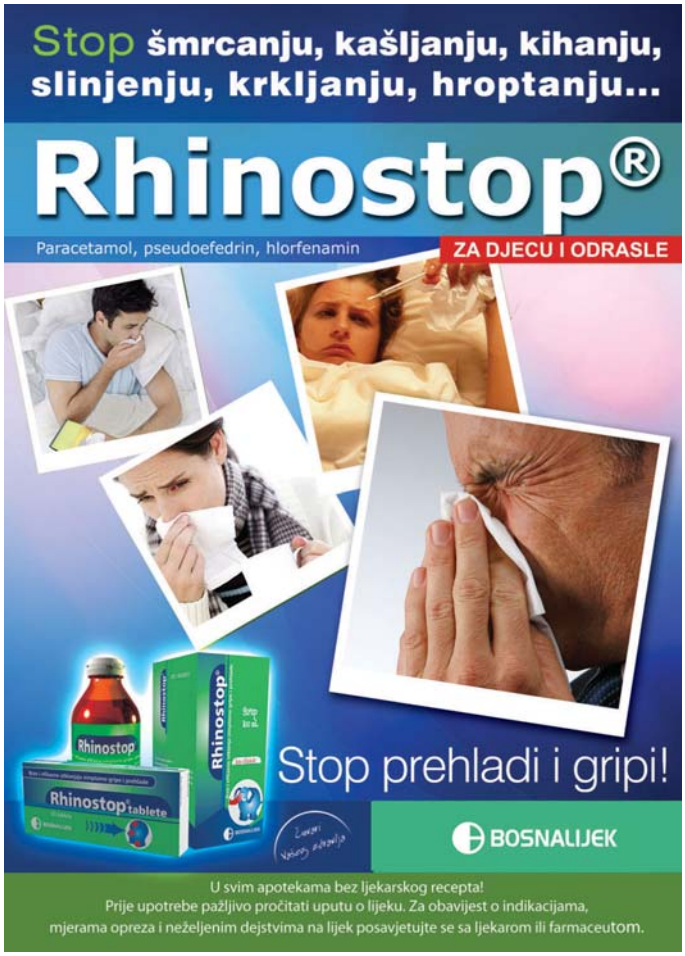

Бизнис

Веома јака потражња обвезница фонда

БРИСЕЛ - Фонд еврозоне за помоћ презадуженим чланицама Европски фонд за финансијску стабилност (EFSF) саопштио је да је продајом једногодишњих обвезница остварио приходе од седам милијарди евра, при чему је "потражња била изузетно јака".

У саопштењу се наводи да је прва аукција обвезница EFSF са роком доспијећа за једну годину "привукла изузетно велико занимање инвеститора, који су предали понуде за откуп обвезница у вриједности од готово девет милијарди евра", преније су агенције.

Берза БЛ

СЛУЖБЕНО БЕРЗАНСКО ТРЖИШТЕ

Назив емитента	Просјечна цијена	Промјена	Промет
Република Српска - стара девизна штедња 4	87,03	-0,01	35.322,18
Република Српска - измирење ратне штете 1	53,95	0,33	33.588,47
Телеком Српске а.д. Бањалука	1,61	-0,62	32.250,33
Република Српска - измирење ратне штете 6	44,82	-0,38	22.319,13
РиТЕ Гацко а.д. Гацко	0,20	-1,45	12.274,54
Република Српска - измирење ратне штете 2	51,00	0,00	8.374,20
Република Српска - измирење ратне штете 3	51,31	-0,19	7.695,93
Хидроелектране на Требишњици а.д. Требиње	0,43	0,46	5.454,00
Електро Добој а.д. Добој	0,60	-1,64	1.413,00

ФОНДОВИ

Назив емитента	Просјечна цијена	Промјена	Промет
ЗИФ Актива инвест фонд а.д. Бањалука	3,40	0,00	68,00
ЗИФ Балкан инвестмент фонд а.д. Бањалука	2,51	0,00	918,66
ЗИФ БЛБ - профит а.д. Бањалука	2,92	0,00	0,00
ЗИФ Борс инвест фонд а.д. Бањалука	3,90	0,26	1.127,10
ЗИФ Еуроинвестмент фонд а.д. Бањалука	8,96	4,07	224,00
ЗИФ Инвест нова фонд а.д. Бијељина	0,04	0,00	1.403,76
ЗИФ Јахорина Коин а.д. Пале	3,31	6,77	662,12
ЗИФ Кристал инвест фонд а.д. Бањалука	5,30	3,31	15.504,10
ЗИФ Полара инвест фонд а.д. Бањалука	4,90	9,13	3.773,00
ЗИФ Привредник инвест а.д. Бањалука	1,18	0,00	0,00
ЗИФ Униоинвест а.д. Бијељина	0,60	0,00	0,00
ЗИФ ВБ фонд а.д. Бањалука	3,27	0,00	0,00
ЗИФ ВИБ фонд а.д. Бањалука	3,98	0,00	0,00
ЗИФ Zepter фонд а.д. Бањалука	7,00	0,00	7.359,52

Берза Сарајево

КОТАЦИЈА КОМПАНИЈА

Дионичко друштво	Средњи курс	Промјена курса	Вриједност
Босналијек д.д. Сарајево	14.00	0.00	20,888.00

КОТАЦИЈА ФОНДОВА

Инвестициони фонд	Средњи курс	Промјена курса	Вриједност
ЗИФ Фортуна фонд д.д. Бихаћ	4.00	3.90	200.00
ЗИФ MI Group д.д. Сарајево	3.95	-1.25	3,539.20
ЗИФ Напријед д.д. Сарајево	2.50	0.00	18,750.00
ЗИФ БИГ Инвестициона група д.д. Сарајево	3.72	-0.40	10,698.00
ЗИФ Хербос фонд д.д. Мостар	5.35	6.32	3,080.50
ЗИФ CROBiH Фонд д.д. Мостар	5.61	0.00	1,273.47

ПРИМАРНО СЛОБОДНО ТРЖИШТЕ

Дионичко друштво	Средњи курс	Промјена курса	Вриједност
БХ Телеком д.д. Сарајево	19.00	0.05	7,049.00
ЈП Електропривреда БиХ д.д. Сарајево	21.49	2.33	5,132.30
ЈП Електропривреда ХЗХБ Мостар	30.00	-0.03	450.00
ИК Банка д.д. Зеница	64.68	2.63	10,025.00
Фабрика духана Сарајево д.д. Сарајево	68.00	2.16	6,800.00

ДОБИТНИК

ЗИФ Полара инвест фонд а.д. Бањалука

Цијена (КМ)	Промјена
4,90	9,13%

ГУБИТНИК

Рафинерија нафте а.д. Брод

Цијена (КМ)	Промјена
0,06	-1,64%

Свијет берза

FTSE 100 INDEX MEMBERS

Назив компаније	Цијена	Промјена
Lloyds Banking Group PLC	45.72	-1.51%
Vodafone Group PLC	157.7	0.51%
BP PLC	426.3	-1.15%
Barclays PLC	241.75	-0.78%
Tesco PLC	322.25	0.33%

DOW JONES INDUS. AVG MEMBERS

Назив компаније	Цијена	Промјена
Bank of America Corp	9.53	-1.35%
Microsoft Corp	27.18	0.37%
Cisco Systems Inc	18.75	-1.06%
Intel Corp	19.96	0.10%
General Electric Co	20.82	-0.24%

Потписивање уговора у Бањалуци
ФОТО: Г. ШУРЛАН

Потписани уговори за додјелу субвенција за подстицај извоза

За 198 предузећа 20 милиона КМ

На јавни позив се јавило 326 предузећа, од којих је 198 задовољило услове јавног конкурса и добиће субвенције које ће бити исплаћене у сљедећих десет дана, истакао Ковачевић

ПИШЕ: ЈЕЛЕНА БЈЕЛИЦА
jelenabj@glassrpske.com

БАЊАЛУКА - Министар индустрије, енергетике и рударства РС Жељко Ковачевић потписао је јуче уговоре са три од 198 предузећа, колико их је укупно добило субвенције за подстицај извоза у овој години, за шта је обезбијеђено 20 милиона марака.

- На јавни позив се јавило 326 предузећа од којих је 198 задовољило услове јавног конкурса и добиће субвенције које ће бити исплаћене у сљедећих десет дана. Увјерен сам да ће то бити додатан стимуланс компанијама да на свјетским и европским тржиштима остваре још боље резултате у извозу своје робе - истакао је Ковачевић.

По његовим ријечима, количина извоза није била основни критеријум, иако је имала утицаја у додјели средстава.

- Главни критеријум било је увођење савремених технологија и опреме, изградња производних објеката, развоја и иновација и увођење система квалитета - казао је Ковачевић.

Директор фабрике обуће "Санино" Радован Пазуревић је истакао да су добили 154.000 КМ.

СТИМУЛАНС за остваривање још бољих резултата

- Пословање обућарске, кожарске и текстилне индустрије у овој години је било најтеже у посљедњих неколико година, па нам овај подстицај веома значи. Средства која смо добили помоћи ће нам првенствено у смислу технолошког јачања - казао је Пазуревић.

Директор предузећа "Бентопродукт" из Шипова Саша Грбић рекао је да су у првој години пословања успјели извести производе у вриједности већој од два милиона марака.

- Око 95 одсто наших производа извозимо, а 141.000 марака подстицаја искористићемо за увођење нових производних програма и отварање нових радних мјеста - рекао је Грбић.

Директор предузећа "Мрежа нетворк" Зоран Тошић је нагласио да су добили 143.950 КМ за подстицај извоза.

- Сви знамо да су извозна предузећа кичма сваке земље. Извозници ће се и даље борити да привреда у Српској опстане и да дођу нова привредна удружења - казао је Тошић.

ИДУЋА ГОДИНА

- У сљедећој години обезбиједићемо 20 милиона марака за подстицај извоза и развој привреде. Надамо се да ћемо предузећима у првој половини године успјети да додијелимо та средства. То би извозницима омогућило да се у тешкој години која нам предстоји на извјестан начин још боље позиционирају на тржиштима на која извозе своју робу - казао је Ковачевић.

Душан Ковачевић о продаји покретне имовине бањалучке "Фруктоне"

Предложена почетна цијена од 550.000 КМ

БАЊАЛУКА - Стечајни управник бањалучке фабрике сокова "Фруктона" Душан Ковачевић предложио је да почетна цијена за продају покретне имовине овог стечајног дужника буде око 550.000 КМ, односно 25 одсто од укупне процијењене вриједности од 2,46 милиона КМ.

Ковачевић је ову одлуку предложио Одбору повјерилаца "Фруктоне", који је засједао јуче у Окружном привредном суду у Бањалуци.

СКУПШТИНА повјерилаца доноси коначну одлуку

- У сљедећих 30 дана биће сазвана Скупштина повјерилаца која ће донијети коначну одлуку која је најнижа цијена испод које се не може уновчити имовина стечајног дужника "Фруктоне". Они могу да прихвате мој приједлог или да се одлуче за неки други износ који ће бити почетна цијена - истакао је Ковачевић.

Појаснио је да ће на продаји бити постројење и опрема, јер је земљиште одавно продато.

- До сада је било седам лицитација на које се нико није јавио. Стечај не може трајати годинама, а ако се овако настави, неће бити ријешен ни за десет. Због тога сам предложио ову цијену да би лакше имовина била продата, а видјећемо хоће ли је Скупштина прихватити - казао је Ковачевић.

На посљедњој лицитацији постројење и опрема продавани су по почетној цијени од 734.000 марака, али је лицитација пропала, јер се није појавио ниједан купац.

Ј. Б.

Естонија најздравија економија еврозоне

БРИСЕЛ - На заједничкој листи најздравијих економија еврозоне објављеној у Бриселу на првом мјесту је Естонија, испред Луксембурга и Њемачке, док се Словенија нашла на шестој позицији.
На листи коју су сачинили "Лисбон кансил" са сједиштем у Бриселу и њемачка банка Баренберг, Естонија је оцијењена са 7,4 бода, Луксембург са 7,2, а Њемачка са седам, пренијеле су агенције.
Шестопласирана Словенија је добила 6,1 бод, 0,5 одсто више од просјека у 17-чланој еврозони.

Удружење малих акционара робне куће одлучило се за радикалан потез

Мали акционари желе пети спрат "Боске"

Тражимо да малим акционарима, који имају 16,80 одсто капитала, за почетак припадне пета етажа "Боске" која је неискоришћена, рекла Благојевићева

ФОТО: А. ЧАВИЋ

Мали акционари испред "Боске"

ПИШЕ: МАРИНА ЧИГОЈА
marinacigoja@glassrpske.com

БАЊАЛУКА - Мали акционари Робне куће "Боска" донијели су јуче одлуку да издвоје свој капитал из овог предузећа и да на петом спрату ове робне куће формирају ново предузеће које ће се звати Нова робна кућа "Боска".

Предсједник Скупштине Удружења малих акционара "Боске" Јелена Благојевић рекла је послије Скупштине Удружења малих акционара да ће њихови ставови бити прослијеђени управи предузећа и Министарству трговине и туризма РС.

- Тражимо да малим акционарима, који имају 16,80 одсто капитала, за почетак припадне пета етажа "Боске" која је неискоришћена - рекла је Благојевићева и додала да ће на Скупштини акционара овог предузећа, која је заказана за 10. децембар, мале акционаре заступати бивша радница "Боске", правница Милана Вукојевић.

Она је истакла да је Дирекција за приватизацију РС умањила капитал интерних акционара са 51,88 одсто на свега 16,80 одсто капитала у предузећу.

ЗАКЉУЧЦИ
ће бити прослијеђени управи предузећа

- Мимо знања и сагласности малих акционара, Скупштина акционара предузећа је у априлу прошле године донијела одлуку о покрићу губитка од 19,9 милиона КМ на терет капитала, чиме је капитал предузећа практично преполовљен, са 42,8 милиона КМ на садашњих 22,8 милиона КМ - казала је Благојевићева и додала да се ни послије тога пословање предузећа није побољшало, већ се наставило са губицима.

- Због тога је управа предузећа предложила да Скупштина акционара заказана за 10. децембар донесе одлуку о задужењу РК "Боска" за три милиона КМ, од чега планирају милион КМ одмах да уложе у пролонгирање постојећег кредита, а један дио за измирење текућих обавеза и за трајна обртна средства. Иако је имовина "Боске" већ дата под хипотеку, такође без знања и сагласности малих акционара, како смо информисани, управа планира да кредит добије залагањем хипотеке над другом зградом у власништву "Боске" и припадајућим земљиштем - казала је Благојевићева.

Секретар Савеза удружења малих акционара Републике Српске Небојша Југовић рекао је да Савез у потпуности подржава закључке Удружења малих акционара РК "Боска".

- Једини начин да се послије 20 година коначно ријеше нагомилани проблеми "Боске" је да се озбиљно разматрају захтјеви оних који су ово предузеће стварали. Није логично да робна кућа која се налази у центру највећег града РС и има огроман простор послује са губицима - истакао је Југовић.

Са директором "Боске" Љубомиром Дакићем јуче нисмо успјели да ступимо у контакт јер се није јављао на мобилни телефон.

ТУЖБА

Због дуга од 2,3 милиона марака које РК "Боска" има према Инвестиционо-развојној банци РС по основу емитованих обвезница, према ранијим најавама ИРБ-а, јуче је требало да буде поднесена тужба против "Боске". Међутим, у ИРБ јуче нису жељели конкретно да кажу да ли су поднијели тужбу.
- ИРБ се већ изјаснила по питању тужбе и више се неће оглашавати о овом питању до завршетка судског поступка или до измирења дужничких обавеза РК "Боска" мимо судског поступка - рекао је портпарол ИРБ-а Зоран Поповић. Обавезе "Боске" на основу прве рате су 2.299.254 КМ. На ову суму се обрачунава законска затезна камата која је достигла 58.000 марака.

Вијести

Шпанија
Рецесија до краја године

МАДРИД - Шпанска економија ће и у четвртом кварталу остати у рецесији, прогнозирала је јуче централна банка те земље, пренијеле су агенције. За сада оскудни подаци наговјештавају смањење економског производа у посљедња три мјесеца 2012, указала је Банка Шпаније и додала да је опоравак куповина ишчезао у октобру послије септембарског повећања пореза на продају, због чега ће земља остати у рецесији.

Рајфајзен банка
Награда за повјерење клијената

БАЊАЛУКА - Програм "Свиђа ми се!" нови је програм којим Рајфајзен банка награђује лојалност и повјерење својих клијената, корисника картице, саопштено је из Рајфајзен банке.

- За сваких десет КМ које потроше код одређеног трговца клијенти добијају једну свиђалицу. Након што скупе одређени број свиђалица за први праг награђивања имаоци картице могу добити попуст или поклон, зависно од трговца - наводи се у саопштењу.

Рајфајзен интернешнел (РБИ) саопштила је јуче да је у прва три квартала ове године остварила раст нето профита од 13 одсто, а консолидовани профит послије одбијања издатака на порезе и камате је повећан на 843 милиона евра, са 745 милиона евра годину раније.

Ј. Б.

Петар Ђокић посјетио фабрику "Нова Борја"

Ријешити статус

ТЕСЛИЋ - Влада РС уложила је до сада у дрвну индустрију "Борја" 9,3 милиона КМ и у обавези је да ријеши статус предузећа, које је у њеном власништву, изјавио је јуче министар рада и борачко-инвалидске заштите Српске Петар Ђокић послије посјете фабрици "Нова Борја".

Ђокић је на позив радника, који од маја ове године нису примили плату, обишао фабрику "Нова Борја", а о проблемима у том предузећу упознаће ресорног министра и Владу.

- Предузеће је тренутно у блокади због око 300.000 КМ обавеза према више повјериоца - изјавио је Ђокић и навео да је колектив потпуно "обезглављен" јер нема квалитетног Надзорног одбора, ни менаџмента који би у неком капацитету радио.

РАДНИЦИ
од маја без плате

Уговор који је Влада потписала са потенцијалним стратешким купцем "Нове Борје" раскинут је прије више од мјесец, а посљедњи директор фабрике Зоран Миловановић поднио је оставку 10. октобра, а нови није именован. У фабрици "Нова Борја", у којој је запослено 108 радника, прије мјесец производња је стала.

Због шест заосталих плата и неплаћених доприноса, радници су тужили фабрику. Према оцјени радника, фабрика има залиху готових производа у вриједности око два милиона КМ и могла би да послује.

В. Т.

NOVA BANKA
ЗА ДОБРА НОВА ВРЕМЕНА

KURSNA LISTA
Važi za dan 29.11.2012.

0800 50011
www.novabanka.com

Zemlja:	Šifra:	Oznaka valute:	Paritet:	Kupovni kurs za efektivu	Prodajni kurs za efektivu
Australija	036	AUD	1	1.545453	1.616782
Kanada	124	CAD	1	1.487121	1.555757
Hrvatska	191	HRK	100	25.255735	26.214158
Danska	208	DKK	1	0.255649	0.267448
Japan	392	JPY	100	1.814114	1.886456
Norveška	578	NOK	1	0.259747	0.271735
Švedska	752	SEK	1	0.219019	0.231048
Švajcarska	756	CHF	1	1.579878	1.649770
V. Britanija	826	GBP	1	2.363373	2.457908
SAD	840	USD	1	1.471690	1.540723
Srbija	941	RSD	100	1.648509	1.778655
BiH	977	BAM	1	1.000000	1.000000
EMU	978	EUR	1	1.955830	1.955830

Banka zadržava pravo promjene kursne liste.
Provizija na otkup EUR-a 0,65% i na prodaju EUR-a 0,55%.

Хроника

Обијено и опљачкано неколико кућа у Сребреници

СРЕБРЕНИЦА - Полиција у Сребреници у протеклих неколико дана пријављено је више крађа и провала у породичне кће, јавиле су агенције.

У току викенда обијене су четири породичне кће у улици Стари Губер из којих су украдени накит и други предмети.

На породичној кући Зијаде Халиловић провалник је исјекао прозор од купатила и ушао у објекат из којег је однио накит. У ноћи између уторка и сриједе обијен је киоск у центру Сребренице и кућа у улици Миливоја Мићића, одакле су, украдени предмети мање вриједности.

Окружни суд у Добоју

Притвор због злостављања пасторке

ДОБОЈ - Против Д. С. (33) из Палежнице код Добоја, који је осумњичен да је починио полно насиље над својом пасторком с којом је живио у породичном домаћинству, одређен је једномјесечни притвор у Окружном суду у Добоју.

Притвор је одређен због опасности да би осумњичени боравком на слободи могао да омета кривични поступак утицајем на свједоке, наводи се у саопштењу добојског Окружног суда.

- Осумњичени Д. С. терети се да је ради задовољавања сопствених сексуалних страсти на различите начине узнемиравао дјевојчицу - наведено је у саопштењу добојске полиције.

Према незваничним информацијама, Д. С. је пасторку, која сада има 15 година, приморавао на полни однос протеклих неколико година. Извор близак истрази рекао је да је дјевојчицу почео да злоставља још док је била дијете. Д. Д.

Спријечена трагедија у Мостару

Мјештани спасли жену и троје дјеце

МОСТАР - У пожару који је јуче букнуо у стану власништво Драгана Ковача у згради у центру Мостара није било повријеђених, а причињена је већа материјална штета.

Мјештани су успјели да спасе жену и троје дјеце из стана на спрату изнад Ковачевог. Претпоставља се да је пожар изазвала гријалица коју је оставио упаљену Ковач јуче ујутро и отишао у оближњи кафић. Када се вратио, видио је да дневни боравак гори, те је заједно са пријатељима покушао да га угаси, али нису успјели све док нису дошли ватрогасци. У исто вријеме у стану изнад Ковачевог остала је заробљена мајка са троје дјеце. Жена је изашла на прозор и дозивала помоћ. Пролазници и запослени у пекари донијели су металне љестве и уз помоћ њих извукли их неповријеђене из стана. Г. О.

Полиција доставила извјештај Тужилаштву

Малољетници лажно пријавили бомбу

БАЊАЛУКА - Против два малољетника из Бањалуке полиција је поднијела извјештај Окружном тужилаштву због постојања сумње да су у октобру ове године лажно пријавили да је у просторијама Пољопривредне школе у овом граду постављена експлозивна направа, саопштено је из Центра јавне безбједности Бањалука.

Малољетници су осумњичени да су 4. октобра из јавне телефонске говорнице у улици Олимпијских побједника позвали дежурну службу Центра јавне безбједности и пријавили да се у школи налази бомба. Полиција је евакуисала ученике и професоре, а контрадиверзионим прегледом утврђено је да је ријеч о лажној пријави. Т. Г.

Изречена пресуда у Окружном суду у Добоју

Окружни суд у Добоју

ФОТО: АРХИВА

Разбојницима 17 година затвора

У пресуди се наводи да су Хасиб Бешић, Дамир Хасић и Дамир Хусић претукли и опљачкали старца Тому Савића који је послије неколико дана преминуо

ПИШЕ: ГОРАН ОБРАДОВИЋ
gorano@glassrpske.com

ДОБОЈ - Хасиб Бешић, Дамир Хасић и Дамир Хусић сви из околине Градачца осуђени су у Окружном суду у Добоју на 18 година затвора због разбојништва над Томом Савићем (96) из Доњег Скиповца код Добоја којег су претукли и опљачкали.

Бешић је осуђен на седам година затвора, Хасић на шест, а Хусић на пет година затвора.

Несрећни Савић преминуо је седам дана послије разбојништва у добојској болници "Свети апостол Лука".

Према наводима у пресуди они су заједно са Ч. А. званим Циго 28. децембра 2008. године провалили у Савићеву кућу у Доњем Скиповцу. Знали су да је Савић продао земљиште за које је добио око 30.000 марака и претпостављали су да је новац код њега. Они су се то вече аутомобилом "мерцедес" довезли и паркирали испред Савићеве кће. Бешић је ударцем ногом развалио улазна врат, и ушли су у собу гдје су несрећног старца затекли на кревету.

Потом је Хусић свукао са њега јорган и поставио га да сједи на кревет. Потом је Бешић ударио Савића руком у браду док су га Хусић и Циго питали гдје је новац. Старац је одговорио да узму све што нађу.

УКРАЛИ
1.000 КМ и десет литара ракије

Потом су Хасић, Бешић и Циго отишли у другу Савићеву кућу, а Хусић је остао да га чува. Када су се Хасић, Бешић и Циго вратили Бешић је Савићу запријетио да ће га заклати уколико не каже гдје крије новац.

- Тада је у џепу од кошуље старца пронашао око хиљаду марака, послије чега су му запријетили да не смије да излази из кће и да зове помоћ - наведено је у пресуди.

Када су излазили из кће, они су осим новца узели пластични канистер са десет литара ракији и војничку пушку "М 48" калибра 7,9 милиметара и моторну пилу.

Послије одласка из кће они су новац подијелили на једнаке дијелове, док су Бешић и Хусић задржали војничку пушку и ракију, а Хасић и Циго моторну пилу.

ПУШКОМИТРАЉЕЗ

Иако су напали старог човјека, разбојници се нису обазирали на његове године. Тому Савића су претукли и све вријеме му пријетили пушкомитраљезом.

Савић је задобио више тешких ударача по глави и тијелу, а један од нападача извукао је џепни нож и посјекао га по глави. Послије напада старац је превезен у добојску болницу "Свети апостол Лука" гдје је у бесвјесном стању смјештен на интензивну његу, а преминуо је седам дана послије пљачке.

Настављена истрага против осумњичених за зеленаштво

Оптужница против Смиљанића у децембру

ПИШЕ: НЕБОЈША ТОМАШЕВИЋ
ntomasevic@glassrpske.com

БАЊАЛУКА - Оптужница против осумњичених за зеленашење Бранислава Смиљанића, Сандра Каурина, Драге Ђенића и Славка Тодоровића требало би да буде подигнута до краја децембра, сазнаје "Глас Српске" у Окружном тужилаштву.

Осумњичени се налазе у притвору. У бањалучком Основном суду јуче је пред судијом Давидом Томићем одржано рочиште на отварању доказа којем су присуствовали тужилац, осумњичени и њихови адвокати.

Сазнајемо да су на овом рочишту пред судијом Давидом Томићем осим материјалних писаних доказа представљени и снимци телефонских разговора између оптужених и њихових жртава.

ЗАЛЕНАШЕЊЕМ
зарадили
400.000 КМ

Смиљанић, Каурин, Тодоровић и судски полицајац Ђенић ухапшени су у септембру ове године у акцији "Кнез 2" због сумње да су се бавили зеленаштвом, изнудом и прањем новца. Сумњиче се да су оштетили више од 50 особа и да су нелегалним радњама прибавили више од 400.000 марака.

Чланови ове групе давали су разним особама новац на позајмицу, а потом су им у већини случајева на име камата узимали сву имовину. Дешавало се да на основу позајмљених 5.000 марака дужнику узму аутомобил, па чак и кућу. Новац који би узели од њега био је по десет пута већи него што су позајмили. Цијели случај је откривен када неки од оштећених више нису могли да трпе малтретирања и због тога су одлучили да зеленаше пријаве полицији. Неки од оштећених су рекли да су их зеленаши и тукли. Пролазили су кроз паклао. У току је процес о привременој блокади имовине Смиљанићу и Каруину у вриједности од око 700.000 марака. Од осумњичених су током привођења одузета четири скупоцјена аутомобила: "ауди А7", теренац "фолксваген туарег", "форд" и BMW чија је вриједност већа од 200.000 марака као и мобилни телефони, SIM картице и рачунари.

Привођење Бранислава Смиљанића

ФОТО: АРХИВА

"Голф" слетио с пута, повријеђене двије особе

ПЕЛАГИЋЕВО - Двије особе тешко су повријеђене у саобраћајној несрећи која се догодила у уторак око 14.30 часова на локалном путу у мјесту Трамошница, код Пелагићева, истакли су у ЦЈБ Добој.

До несреће је дошло када је К. С. из Трамошнице управљајући "голфом" изгубила контролу над возилом, слетјела са макадамског пута и ударила у бетонске темеље порушене куће. Тада су повријеђене К. С. и њена сапутница З. Т. такође из Трамошнице.

Послије несреће оне су превезене у болницу у Орашју и послије указане помоћи, превезене су у болницу у Винковцима у Хрватској гдје су задржане на лијечењу.

Г. О.

Полиција 122

Почело суђење бившем управнику Казнено-поправног затвора Добој

За запослење сина дала 10.000 марака

Два пута носила сам Здравку Петровићу новац у ковертама и флаше пића у врећицама да их преда управницима у КПЗ, рекла Милевка Софренић. Петровић навео да није био упознат с тим да се у ковертама налази новац

Милорад Новаковић са адвокатом у судници

ФОТО: Д. ДУЈИЋ

ДИЈАНА ДУЈИЋ
krozrs@glassrpske.com

ДОБОЈ - Свједок тужилаштва Милевка Софренић казала је јуче у Основном суду у Добоју да је бившем управнику Казнено-поправног завода у Добоју Милораду Новаковићу (54) и његовом замјенику Мирку Блажановићу (58) који се терете за примање мита, платила око десет хиљада марака да запосле њеног сина.

Она је пред судским вијећем изјавила да је новац дала уз посредовање тадашњег директора Филијале Уникредит банке у Добоју Здравка Петровића.

- Послије договора мога супруга са Петровићем у два наврата носила сам новац у ковертама и флаше пића у врећицама. Петровић је био упознат с тим да се у ковертама налази новац - казала је Софренићева.

Она је додала да су подигли кредит и дали новац да запосле сина.

Петровић је пред судом признао да је Софренићева долазила код њега, али је негирао да је знао за коверте у којима је било мито.

- Госпођа, коју сам тада познавао "из виђења", долазила је код мене да пита могу ли помоћи да запослим њеног сина. Рекао сам јој да прате јавне огласе. Она је послије два мјесеца поново дошла и рекла да је син конкурисао на мјесто васпитача у КПЗ Добој и да једини од три кандидата испуњава све услове - објаснио је Петровић.

Истакао је да је тада та госпођа за коју је сазнао да се презива Софренић рекла да би почастила управника КПЗ Добој.

- Послије тога опет је дошла код мене у канцеларију и донијела двије врећице са флашама пића да их предам Новаковићу. Није напоменула да у њима имају коверте са новцем. Да јесте, ја бих је удаљио из канцеларије - рекао је Петровић.

Новаковићев бранилац Миленко Радоњић је захтијевао суочавање Софренићеве и Петровића, али је касније одустао.

УЗИМАЛИ од 500 до 10.000 марака мита

Ипак, суочавање је обављено јер је тужилац Горан Рубил то тражио. Приликом њиховог суочавања у судници сваки свједок је остао при својим исказима.

Према наводима у оптужници добојског Окружног тужилаштва, Новаковић и Блажановић се терете да су од 2007. године до априла мјесеца прошле године у својству службених лица у КПЗ Добој захтијевали и примали одређене износе новца од осуђеника који су се налазили на издржавању казне затвора како би им омогућили коришћење одређених погодности. Додаје се да су Новаковић и Блажановић тражили и примали одређени износ новца и од особа које су конкурисале на одређене послове у поменутој установи на име запослења. Новаковић и Блажановић сумњиче се да су узимали од 500 до 5.000 марака од затвореника да би им омогућили одређене погодности, док су за запослење узимали од 500 до 10.000 марака.

Ухапшени су 17. маја прошле године у акцији полиције РС кодног назива "Решетка" због злоупотребе службеног положаја и овлашћења, те примања мита. Били су у притвору два мјесеца. Тада је ухапшен и помоћник управника КПЗ Добој Драган Радић, који је послије саслушања пуштен на слободу.

Због сумње да им је помогао у кривичном дјелу био је ухапшен и Милан Јовичић из Брчког. Новаковићу је 13. септембра 2010. године запаљен службени аутомобил испред зграде у којој станује, а тада се у јавности спекулисало да то има везе са запошљавањем нових радника у Казнено-поправном заводу.

ВАСПИТАЧ

Горан Софренић, који је на основу мита примљен да ради као васпитач у КПЗ Добој, рекао је да је добио отказ јер није желио да ради по наредбама управника и замјеника и да пушта затворенике да користе погодности које нису у складу са законом. Он је у КПЗ Добој радио од септембра 2007. до децембра 2009. године. Браниоци оптужених су Софренића питали да ли је то освета оптужених због добијеног отказа, а он им је рекао да га је суд позвао да свједочи и да говори истину.

Вијести

Фоча

Затечен у крађи жељеза

ФОЧА - Полиција је Д. В. затекла у крађи жељеза у близини предузећа "Нова енергана", власништво Владе РС, који се налази у мјесту Брод на Дрини, саопштено је јуче из ЦЈБ Источно Сарајево. Наводи се да је осумњичени у полицији признао да је имао намјеру да украде жељезну цијев и прода је на отпаду.

Н. Т.

Шамац

Потукли се у дворишту

ШАМАЦ - Полиција у Обудовцу код Шамца привела је Ј. Ј. и Ј. Ђ. из Баткуше код тог града због међусобне туче, потврђено је јуче у ЦЈБ Добој.

У уторак је у дворишту куће Ј. Ј. дошло је до туче између њега и Ј. Ђ. који је том приликом задобио тешке повреде.

- Током туче из јакне Ј. Ђ. је испао пиштољ, који је узео Ј. Ј. предао полицији - додали су у ЦЈБ Добој.

Против Ј. Ј. биће достављен извјештај Окружном тужилаштву у Добоју због тешких тјелесних повреда, а против Ј. Ђ. због угрожавање опасним оруђем при тучи или свађи.

Г. О.

Бањалука

Ухапшен по потјерници

БАЊАЛУКА - Полиција је у Бањалуци ухапсила Ж. Ч. из тог града на основу централне потјернице коју је за њим расписао Основни суд у Бањалуци због сумње да је починио више кривичних дјела имовинског карактера, рекли су у ЦЈБ Бањалука. Он је послије хапшења предат у надлежност Судске полиције.

Н. Б.

У ДВИЈЕ РИЈЕЧИ

Фингирали несрећу па наплатили 9.700 марака

ГАЦКО - Против Жаркуна Јокића из Фоче и Душана Црепуље из Источне Илице који су осумњичени за осигураничку превару полиција из Гаћка доставила је извјештај требињском Окружном тужилаштву.

Они терете да су фингирали саобраћајну несрећу и од једног осигуравајућег друштва наплатили штету у износу од 9.709 марка. Прије тога полицији је 26. новембра пријављено да се на путу Гаћко - Фоча, у мјесту Саставци, догодила саобраћајна несрећа у којој су учествовали "голф 5", којим је управљао Јокић и "голф 2" чији је возач био Црепуља. Послије обављеног увиђаја и саобраћајно-техничког вјештачења утврђено је да су се Јокић и Црепуља договорили да инсценирају несрећу.

Р. Ми.

Почело суђење оптуженом за убиство портира

БИЈЕЉИНА - Против Саше Томића из Бијељине који се терети се за тешко убиство Зорана Божића (45) у Великој Обарској код Бијељине почело је јуче суђење у бијељинском Окружном суду, јавиле су агенције.

Према наводима у оптужници, Томић је Божића убио 23. марта ове године из користољубља. Наводи се да је Томић украо 2.600 марака из канцеларије власника предузећа "Гуматекс", гдје је Божић радио као портир. Томић је том приликом Божића претукао металном шипком по глави и усмртио.

Наводи се да је Томић исто вече када је убио Божића за украдени новац купио дрогу од дилера у Тузли.

Поломио нос разбојнику који га је покушао опљачкати

САРАЈЕВО - Булмедијан Даут (38) и браћа Кристијан (17) и Елдин Матуловић (19) из Сарајева ухапшени су јуче послије међусобне туче у сарајевској улици Нусрета Шишића Деде.

Браћа Матуловић напала су и покушала опљачкати Даута који је том приликом Кристијану поломио нос. Извор близак истрази је рекао да је повријеђени Кристијан уз пријетњу ножем од Даута тражио новац, послије чега га је он напао и разбио му нос. Потом је Елдин Матуловић дрвеном палицом оштетио "ауди 80", власништво Булмедијанове супруге С. Д. из Сарајева. Елдин Матуловић је покушао да побјегне, у чему је спријечен.

Н. Т.

Србија

Најбоље место за шишање у Њујорку - салон "Гаги", наши људи.

Вук Јеремић, предсједник ГС УН

Кинези преварили Албанце

Приштина славила са погрешним заставама

ПРИШТИНА - Хиљаде људи у уторак је прошетало Приштином поводом Дана албанске заставе, односно Дана независности Албаније, а Приштином су се вијорили двоглави црни орлови - али погрешни, јер за Кинезе који су их правили, црни орао је црни орао, док су сви остали детаљи небитни, пренијели су српски медији.

Поједини Албанци из Приштине примијетили су да је на заставама одштампан погрешан орао. Наиме, главе птица су другачије од оних на албанској застави. Недостаје им језик који је "дизајнер" покушао да надомјести продужавањем доњег дијела кљуна.

Албанске заставе биле су истицане не само у Албанији, већ и у Македонији, на југу Србије, па не чуди што је исто било и у Приштини.

Дмитриј Рогозин и Александар Вучић
ФОТО: ТАНЈУГ

Дмитриј Рогозин разговарао са српским званичницима

Безобразан услов Европе за Србију

Ми Србију подржавамо о питању Косова, не зато што смо пријатељи, већ што инсистирамо на принципу територијалног интегритета. Треба остати на своме, рекао Рогозин

БЕОГРАД - Потпредсједник владе Русије Дмитриј Рогозин пренио је српским званичницима да је безобразан услов уколико се за пријем Србије у ЕУ тражи признање Косова, пренијеле су агенције.

Потпредсједник руске владе је рекао да "ако је за пријем у ЕУ услов да се призна Косово, треба да размислите о том услову. То је безобразан услов... али то је ваша суверена одлука и Русија ће подржати вашу одлуку".

Он је рекао да "не види никакав сукоб интереса да Србија приступи и ЕУ и буде стратешки партнер Русији".

- Ми Србију подржавамо о питању Косова, не зато што смо пријатељи, већ што инсистирамо на принципу територијалног интегритета. Треба остати на своме и треба остати сложан. Зато је Русија са вама. Нама је потребна јака Србија која ће заступати сопствени став - рекао је Рогозин.

ПУТИН је уз Србију, рекао Рогозин

Он је оцијенио да је проглашење независности Косова 2008. године био "акт насиља" јер је, по његовим ријечима, право на отцјепљење оправдано само у једном случају, а то је "пријетња геноцида и уништење комплетне нације".

- Хоћу да упитам ко је угрожавао косовске Албанце 2008? У Београду је постојала влада која је постигла компромис са Косовом. Главни кривац, Слободан Милошевић, већ је умро. Сматрам да је признавање независности био акт насиља - рекао је он.

Рогозин је послије састанака са првим потпредсједником Владе Србије Александром Вучићем, истакао да је званична Москва у новим српским властима добила "поузданог и озбиљног партнера", те да је Русији потребна јака Србија која ће заступати своје позиције.

- Русија је са вама, Путин је са вама, потребна нам је јака Србија која ће заступати своје ставове - рекао је Рогозин.

Рогозин се јуче прво срео са потпредсједником Владе Александром Вучићем, па затим са предсједником Србије Томиславом Николићем, коме је пренио да је Русија и званично Србији одобрила кредит.

УЛАГАЊА

Предсједник Владе Србије Ивица Дачић и Дмитриј Рогозин разматрали су могућности већег присуства руских инвестиција, привреде и банака у Србији, као и заједнички наступ компанија обје земље на тржишту. Русија, са своје стране, "има и жељу и новац да улаже у Србију и вјерујем да наш 'брак' неће бити само из интереса, него и из љубави", прецизирао је Рогозин.

Наредба упућена из Београда

Николићеве фотографије у амбасадама и конзулатима

БЕОГРАД - Министарство спољних послова Србије наредило је да се у свим амбасадама и конзулатима на видна мјеста истакну фотографије предсједника Србије Томислава Николића, објавили су српски медији.

Генерални секретар Министарства спољних послова Зоран Марковић је прошле седмице, по налогу предсједника Републике, упутио допис дипломатско-конзуларним представништвима Србије широм свијета са инструкцијом о постављању Николићевог портрета. Додаје се да је Марковић навео да се урамљена фотографија Николића истакне у пријемним салонима у амбасадама и прецизирао да мора да буде у формату 30 пута 45 центиметара. Таква пракса, како је наведено, није честа, па до сада нису биле истакнуте ни слике Бориса Тадића, Милана Милутиновића, Зорана Лилића, као ни Слободана Милошевића. Посљедњи пут таква пракса се примјењивала са портретима Јосипа Броза Тита.

Клијенти орочили око 15 милиона КМ депозита

Клијенти су кроз акцију "Отворена штедња на првом мјесту", која им је понудила додатну флексибилност, могућност вишекратних уплата новца, као и додатне бонусе, препознали сигурну инвестицију, и на тај начин код нас у протекла два мјесеца орочили око 15 милиона КМ депозита, каже Едвинас Навицкас

Протекла два мјесеца забиљежен је значајан раст штедње у Balkan Investment Bank. Клијенти су кроз акцију "Отворена штедња на првом мјесту", која им је понудила додатну флексибилност, могућност вишекратних уплата новца, додатне бонусе и др, препознали сигурну инвестицију и на тај начин код нас у протекла два мјесеца орочили око 15 милиона КМ депозита", рекао је Едвинас Навицкас, директор Balkan Investment Bank.

"Ова акција се до сада показала као веома успјешна, па када говоримо о постоцима, у току досадашњег трајања исте, забиљежили смо пораст депозита од 10,5 % за протекли период, са тенденцијом раста до краја године", истиче Навицкас.

Едвинас Навицкас каже да Balkan Investment Bank посебан аспект ставља на штедњу грађана, која је у сталном и континуираном расту.

"У току ове године имамо повећање дугорочних депозита физичких лица за 16,17%, што је за нас најбољи показатељ како нашег рада тако и повјерења које нам је пружено од стране клијената. Са таквом пословном политиком настављамо и даље, настојећи да задовољимо потребе и захтјеве свих категорија клијената, пружајући им широку палету и могућности за штедњу – исплата камате унапријед, континуирана уплата, дјечија штедња и сл. Тренутно је у припреми и посебна погодност за наше клијенте који имају средства у другим валутама", рекао је Навицкас.

Навицкас је рекао да је у протеклих 12 година Balkan Investment Bank постигла значајан раст у свим сегментима пословања и остварила значајне резултате.

"У наредном периоду ћемо настојати да кроз примјену наших кључних вриједности – иновативност, флексибилност и поузданост, будемо још доступнији и коректнији пословни партнер нашим клијентима", истиче Навицкас.

Иван Мркић на сједници Савјета безбједности УН

Нема укидања српских институција на Косову

ЊУЈОРК - Србија је отворена за разговор о свим питањима, осим о укидању српских институција на Косову и Метохији, рекао је јуче шеф српске дипломатије Иван Мркић у говору на сједници у Савјету безбједности УН на којој је представљен редовни тромјесечни извјештај о Косову генералног секретара УН Бан Ки Муна.

Он је додао да је Србија ријешена да у потпуности примијени све до сада постигнуте споразуме у дијалогу с Приштином.

СРБИЈА никада неће признати независност Косова

Мркић је истакао да је улога УН у стабилизацији ситуације у том региону "незамењива", и да у том смислу "мандат UNMIK мора да остане непромењен".

- Желели бисмо да видимо ефикаснију сарадњу UNMIK-а, KFOR-а и EULEX-а. И UNMIK и EULEX би требало да остану активни на терену и поступају у складу са својим мандатима, на статусно неутрални начин, под окриљем УН - указао је Мркић.

- Србија никада неће признати независност Косова и то сам поручио у свим разговорима које сам водио у Њујорку - изјавио је Мркић.

Протест родитеља осуђених за убиство француског навијача

БЕОГРАД - Родитељи осуђених за учешће у убиству француског држављанина Бриса Татона у Београду, у септембру 2009. године јуче су мирно протестовали испред Апелационог суда, тражећи понављање кривичног поступка и правично суђење. Окупљени, њих двадесетак, носили су транспаренте "Хоћемо правду", "Умрла је правна држава", "Зашто суд игнорише сведоке", "Шта је са преиспитивањем истражног поступка". Током протеста, испред зграде Апелационог суда који треба да одлучи о жалби адвоката осуђених који траже понављање поступка, саобраћај се неометано одвијао, а скуп је превентивно обезбјеђивало неколико полицајаца.

Владимир Вукчевић, српски тужилац за ратне злочине

Хашки суд одговоран за нестанак свједока

Харадинајев метод познат и то је метод сваке мафије. Прво иду упозорења, па покушај подмићивања, затим застрашивање и на крају убиство. У овом случају дошло је до убијања, рекао Вукчевић

ФОТО: АРХИВА

Владимир Вукчевић

БЕОГРАД - Тужилац за ратне злочине Владимир Вукчевић оптужио је јуче Хашки трибунал да је добрим дијелом одговоран за смрт 19 свједока у процесу против Рамуша Харадинаја, коме тај суд данас треба да изрекне пресуду, преноси Танјуг.

Вукчевић је оцијенио да је трагична судбина свједока посљедица "неспособности" чиновника из Хага, који су "аљкаво радили свој посао".

Тужилац за ратне злочине оцјењује и да је оптужница против Харадинаја доста танка, упркос томе што је Србија учинила све да помогне Хашком трибуналу.

- Свестан сам да су докази против њега танки, иако смо се ми стварно трудили да помогнемо Хашком трибуналу. Међутим, они су се доста аљкаво и непрофесионално понели у том случају - сматра тужилац.

Он је прецизирао да се та аљкавост, прије свега, односи на њихов рад са свједоцима.

- Сведоци су били осетљиви, нарочито када је реч о ратним злочинима. Они треба да говоре о злочинима који су се догодили пре 20 година, а при том су то догађаји који су за њих изузетно стресни. Они поново треба да прођу кроз све страхоте које су доживели. Искусан тужилац и судија то мора да има у виду када испитује те људе. Упркос томе, Хаг је за истражитеље одредио неке неспособне чиновнике, који су све упропастили - оцијенио је Вукчевић.

Он је указао на то да је у процесу против Харадинаја убијено 19 потенцијалних свједока.

- Харадинајев метод је познат и то је метод сваке мафије. Прво иду упозорења, па покушај подмићивања, затим застрашивање и на крају убиство. Е, у овом случају је дошло до убијања, што је остале сведоке навело на повлачење - рекао је Вукчевић напомињући да је то примјер неспособности људи из Хага.

- Харадинај је тачно знао ко може да га угрози. Чим чује да се Хаг за некога од њих интересује, он им припрети да ништа не причају. А ови из Хага су све то неспретно радили. Ти хашки истражитељи скупљени су с коца и конопца. Нису знали језик и менталитет сведока, нису знали како да приђу тим људима. А кад дође до убиства сведока, онда Хаг саопшти да нису били под њиховом заштитом - рекао је Вукчевић.

Тужилаштво Хашког трибунала саопштило је јуче да је "изненађено изјавом Вукчевића према којој је оно одговорно за смрт свједока у 'случају Харадинај'". Савјетник главног тужиоца Сержа Брамерца, Фредерик Свинен, рекао је да "нема доказа да су свједоци убијани зато што су били свједоци тужилаштва".

ЧИНОВНИЦИ из Хага "аљкаво радили свој посао"

Хашки трибунал данас би требало да изрекне пресуду бившем команданту ОВК Рамушу Харадинају, а док косовски Албанци већ спремају свечани дочек и најављују нови политички ангажман хашког оптуженика, власти у Србији упозоравају да би његово евентуално ослобађање могло да угрози политички дијалог који се води у Бриселу.

Харадинају, коме је до изрицања пресуде раније одређен кућни притвор, судије Хашког трибунала у поновљеном суђењу по неколико тачака оптужнице, донијеће пресуду данас, а он би, уколико буде ослобођен, истог дана требало да стигне у Приштину. Послије недавне ослобађајуће пресуде Хашког суда хрватским генералима Анти Готовини и Младену Маркачу, и у Београду, и у Приштини отворено се спекулише о могућности ослобађања.

ВИЛИЈАМСОН

Шеф EULEX-овог тима за истрагу о трговини људским органима на Косову и Метохији и сјеверу Албаније Клинт Вилијамсон изјавио је да би истрага могла бити окончана за двије године. Он је напоменуо да наводи да су у те злочине умијешани и неки високи косовски званичници утичу на односе у региону.

- То је заиста црн облак. Пошто наводи о трговини људским органима сежу све до нивоа садашњег косовског премијера и других званичника који су имали истакнуте улоге у ОВК, то има утицаја на односе у региону - рекао је Вилијамсон.

Вијести

Суви До

Каменована кућа Србина

ПРИШТИНА - Непознате особе су у селу Суви До надомак Косовске Митровице каменовале кућу косовског Србина Ралета Петронијевића, али нико од укућана није повријеђен, преноси Танјуг. Случај је пријављен косовској полицији, али га она још није потврдила. На кући су полупани прозори, поломљено је неколико препова, а укућани нису повријеђени.

Алексинац

Обољело 113 лица од жутице

АЛЕКСИНАЦ - У 12 насеља на подручју Алексинца од жутице типа А обољело је 113 људи, а највише их је из села Мозгова, гдје су обољела 72 мјештанина. Епидемија жутице у алексиначком крају је контактног типа, нагласио је начелник Епидемиолошке службе Дома здравља у Алексинцу Родољуб Живадиновић и рекао да се предузимају и превентивне хигијенске мјере у Мозгову и контролише квалитет воде за пиће.

Приштина

Карипска држава признала Косово

ПРИШТИНА - Косовско министарство спољних послова саопштило је јуче да је карипска држава Сент Китс и Невис признала независност Косова. Како се наводи у саопштењу, министар Енвер Хоџај добио писану ноту о признању Косова од стране те острвске земље.

Слободан Хомен

Неће бити реваншизма у ДС-у

БЕОГРАД - Посланик Демократске странке Слободан Хомен изразио је увјерење да у ДС-у послије Изборне скупштине странке неће бити политичког реваншизма.

- Надам се и желим да вјерујем да неће бити политичког реваншизма у ДС-у. Ако га не буде било, мислим да ће ДС функционисати врло јединствено - рекао је Хомен.

СРБИЈА УКРАТКО

Петковић: Ђилас тежак 1,2 милијарде евра

БЕОГРАД - Новоизабрани лидер Демократске странке Драган Ђилас један је од најбогатијих Срба, а само на пословима из маркетинга зарадио је невјероватних 1,2 милијарде евра, тврди посланик ДСС-а Петар Петковић, који је од шефа посланичке групе ДС-а Драгољуба Мићуновића тражио одговоре на питања како су се обогатили поједини функционери демократа, пренијели су српски медији.

- Да ли је прави примјер и доказ исправности европског пута то што је нови предсједник ДС-а постао један од најбогатијих Срба од 2004. године, од када је Борис Тадић постао предсједник Србије - упитао је посланик ДСС-а.

Према његовим ријечима, Мићуновић може да одговори и да ли је Ђилас на пословима маркетинга остварио промет од преко 1,2 милијарде евра.

Холандија подржава европски пут Србије

ХАГ - Потпредсједник Владе Србије за европске интеграције Сузана Грубјешић пренијела је јуче у Хагу члановима Комитета за спољне послове холандског парламента тежње Србије да догодине почне преговоре са ЕУ, пренијеле су агенције.

Грубјешићева је додала да Холандија подржава европски пут Србије. У разговору са парламентарцима из Холандије - земље која је позната по тврдом ставу према европским интеграцијама Србије - она је нагласила да очекује испуњење услова над условима у овом тренутку, а то је нормализација односа Београда и Приштине.

Грубјешићева је истакла да Београд и Приштина имају историјску прилику за историјски договор. Грубјешићева је оцијенила и да су недавне ослобађајуће пресуде хрватским генералима нож у леђа проевропским снагама у Србији.

Милановић незаконито дијелио станове

БЕОГРАД - На суђење бившем директору РТС-а оптуженом за злоупотребе у додјели станова, јуче су свједочили снимаљ и економиста РТС-а, који су потврдили да је Драгољуб Милановић незаконито дијелио станове, пренијеле су агенције.

Јучерашњи свједоци су чинили радну групу која је анализирала додијељене станове. Снимаљ Коста Наумовић рекао је пред Вијећем Вишег суда у Београду да је постојао велики број људи који су добили стан, као заслужни радници РТС-а, иако то у ствари нису били. Он је истакао низ неправилности и непотпуне документације у досијеима људи, којима је Милановић додијелио станове. Економиста Љиљана Радовановић свједочила је да и људи који су добијали станове, а нису били на листи треба да осјећају моралну и материјалну одговорност.

Регион

Чачић је човјек са добрим и лошим карактеристикама хулигана.

Жарко Пуховски, политички аналитичар

Демонстрације у Љубљани

Протести подигли тензије у Словенији

ЉУБЉАНА - Протести у Марибору против градоначелника Франца Канглера, од којег је затражена оставка због сумње да је умијешан у корупцију, и у Љубљани због наводно прекомјерне употребе полицијске силе према мариборским демонстрантима, подигли су тензије у Словенији, а медији осуђују понашање власти и оцјењују да је то почетак краја "старог поретка", пренијеле су агенције.

Велики број грађана окупио се у уторак увече у Љубљани у знак подршке масовном митингу одржаном дан раније у Марибору и у знак протеста против полицијских мјера које су предузете против демонстраната, али и против општег стања у земљи. Послије тročасовног окупљања демонстранти су се разишли у миру. Већих инцидената није било.

Филип Вујановић

За злочине у "Олуји" неко мора да одговара

Филип Вујановић

ПОДГОРИЦА - За злочине почињене над цивилним становништвом и етнички прогон више од 200.000 људи током операције "Олуја" неко мора да одговара, а обавеза хрватске државе је да утврди кривце и да их казни, изјавио је предсједник Црне Горе Филип Вујановић, пренијеле су агенције.

Он је рекао и да починиоци свих злочина у процесу распада бивше Југославије треба да одговарају.

- То је обавеза према жртвама. То је обавеза према казни за учињене злочине. То је обавеза према процесу помирења и сарадње међу нашим државама - навео је он.

- Несумњиво је да су током "Олује" учињени злочини над цивилним становништвом, са бројним жртвама и етничким прогоном више од 200.000 људи са њихових вјековних огњишта. Неко за то мора да одговара - оцијенио је Вујановић.

Повријеђено десет средњошколаца

Нова туча македонских и албанских ученика

СКОПЉЕ - Десетак средњошколаца македонске националности повријеђено је у тучи са албанским ученицима у скопској средњој хемијској школи "Марија Кири Склодовска", пренијеле су агенције.

До сукоба међу ученицима дошло је за вријеме великог одмора.

Тучу је започела група албанских ученика из за сада непознатих мотива, а у сукобу нису коришћени метални предмети, преносе македонски медији. Полицијском истрагом је утврђено да је у тучи учествовало више лица, али да за сада није познато како је избила и ко је учествовао. У овој скопској школи је почетком године у тучи избоден ножем један професор, а више ученика је задобило физичке повреде.

ДОБРА ВИЈЕСТ

ПЛАВ

Општина Плав ове године је забиљежила пораст броја туриста, а највише их је било из Чешке, Словачке, Француске, Хрватске, Словеније, Србије и других земаља Европе.

КАРЛОВАЦ

У тешкој саобраћајној несрећи која се догодила у уторак око 23.25 часова на раскрсници Сарајевске и Смичикласове улице у карловачком Новом центру смртно је страдао 20-годишњи младић из Дуге Ресе. Он је аутомобилом ударио у стабло и на мјесту преминуо.

ЛОША ВИЈЕСТ

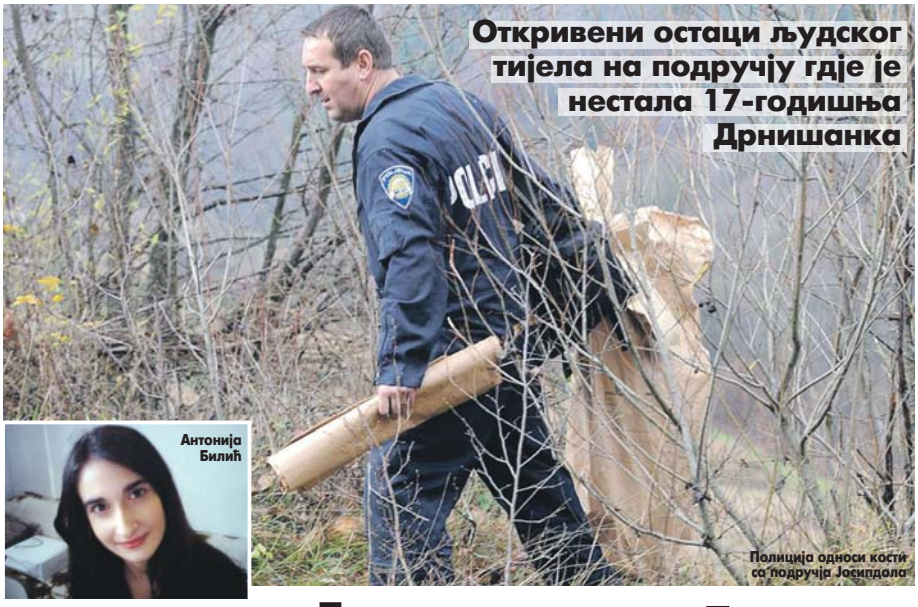

Антонија Билић

Полиција односи кости са подручја Јосипдола

Откривени остаци људског тијела на подручју гдје је нестала 17-годишња Дрнишанка

Пронађено тијело Антоније Билић?

Тијело пронађено на сметлишту камионског паркинга, близу мјеста гдје је посљедњи пут лоциран сигнал Антонијиног мобилног телефона

ЗАГРЕБ - Адвокат породице Билић, Винко Љубичић, изјавио је јуче да је по свим анализама доказа са суђења Драгану Паравињи и свему што се сада догађа недвосмислено да је код Модруша пронађено тијело Антоније Билић, пренијеле су агенције.

На подручју Јосипдола, на аутопуту Загреб - Сплит, пронађени су остаци људског тијела, за које се претпоставља да припадају Антонији Билић, која је нестала почетком јуна 2011. године и за чије убиство је Драган Паравиња осуђен на 40 година затвора, пренијеле су агенције.

Тијело је пронађено на сметлишту камионског паркинга, близу мјеста гдје је посљедњи пут лоциран сигнал Антонијиног мобилног телефона. "Јутарњи лист" преноси да коса и траперице, које је пронашла полиција, доказују да је у питању тијело Антоније Билић.

Полиција је са псима трагачима јуче од раних јутарњих часова "чешљала" терен на којем су дан раније пронађене људске кости. Наиме, кости је у уторак послијеподне открио један мјештанин насеља Модруши, у општини Јосипдол и одмах назвао полицију.

Он је у шуми пронашао људску лобању, а полиција је касније открила још посмртних остатака. У међувремену, пронађени остаци прослијеђени су у Завод за судску медицину, а наложена је обдукција и ДНК анализа.

Како је адвокат Љубичић рекао, још прије годину упозоравао је и позивао да се поново претражи то мјесто јер је анализа кретања камиона упућивала на то, али нико га није слушао. На питање о наводно пронађеним дијеловима одјеће Антоније Билић, Љубичић је одговорио да је Антонијина породица укључена у истрагу и активно учествује у препознавању предмета, али их не жели звати телефоном и оптерећивати јер им је јако тешко.

Вјештаци Завода за судску медицину Медицинског факултета у Загребу за неколико дана ће утврдити да ли пронађене кости припадају Антонији.

ПАРАВИЊА

Драган Паравиња, који је 19. октобра у шибенском Жупанијском суду неправоснажно осуђен на 40 година због убиства Антоније Билић, штрајкује глађу у затвору. Ако се докаже да је пронађено тијело припадало Антонији, то ће само учврстити његову пресуду.

Мјештани који су пронашли кости

ПРОНАЂЕНА лобања, хлаче и гумица за косу

Вељко Дадасовић и Милан Рендулић, мјештани који су пронашли лобању, јуче су на терену испричали како су дошли до открића. Према њиховим изјавама, око 15 часова су се возили трактором када су угледали нешто бијело. Најприје су мислили да се ради о лопти. Када су пришли, видјели су да се ради о лобањи, поред које су, како кажу, нашли и гумицу за косу и лопату. Поред полиције, у претрагу подручја уз државни пут Д-23 укључена је и Хрватска горска служба спасавања и пси трагачи. Извор близак истрази наглашава да се ништа конкретно још не зна и да прије ДНК анализе неће бити могуће рећи да ли се ради о тијелу Антоније Билић. Међутим, исти извор напомиње да већ и сама локација на којој су нађене кости буди сумњу да би оне могле бити повезане са нестанком 17-годишње Дрнишанке.

Свијет

TOP STORIES CNN

Двадесетак радника повријеђено је јуче, а један се води као нестао након што је јак торнадо погодио жељезару у мјесту Таранто, на југу Италије. Претпоставља се да је радник железаре ILVA, који се води као нестао, управљао краном у луци у тренутку када је дошло до удара вјетра. Под снажним ударом торнада дјелимично је уништен велики фабрички димњак, послије чега се чула јака експлозија у фабричким халама.

Објављена графика иранских планова за производњу нуклеарног оружја

Иран "симулира" атомску бомбу

Бомба коју су САД бациле на Хирошиму у Другом свјетском рату била јачине око 15 килотона, а на дијаграму Ирана јачина бомбе за коју је изведена компјутерска симулација је 50 килотона

ВАШИНГТОН - Ирански научници обавили су компјутерску симулацију за нуклеарно оружје које би произвело три пута већу експлозивну снагу од бомбе која је у Другом свјетском рату уништила јапански град Хирошиму.

Тај дијаграм су новинарима америчке агенције Асошиејтед прес дали званичници земље која критикује ирански нуклеарни програм, како би доказали да Иран мора бити заустављен прије него што произведе оружје, пренијеле су агенције. Они су АП предали графику, уз услов да они и њихова земља не буду именовани.

РЕЗУЛТАТ
експлозије приказане на шеми сувише велик

Међународна агенција за атомску енергију (IAEA) извијестила је прошле године да је дошла у посјед дијаграма који указују на то да је Иран прорачунавао ефекте нуклеарне експлозије потенцијалног оружја.

Један високи неименовани дипломата који се сматра неутралним по том питању потврдио је да је графика у посједу АП заиста једна од оних које је IAEA навела у извјештају. Он је желио да АП не наведе његово име јер нема овлашћење да о томе дискутује.

Махмуд Ахмадинеџад у нуклеарном постројењу
ФОТО: АГЕНЦИЈЕ

Бомба коју су САД бациле на Хирошиму у Другом свјетском рату била је јачине око 15 килотона, а на дијаграму који је добио АП јачина бомбе за коју је изведена компјутерска симулација је 50 килотона.

Дијаграм приказује криву са варијаблама времена изражене у микросекундама и енергијом и снагом у килотонама, што представља традиционалне мјере ослобађање енергије и самим тим и разорну снагу нуклеарног оружја.

Дејвид Олбрајт, чији Институт за науку и међународну безбједност користи америчка влада да би више сазнала о нуклеарном програму Ирана, каже да дијаграм изгледа као оригинал, али више личи на документ "којим се објашњава процес" а не шема за прављење нуклеарног оружја.

- Резултат експлозије приказане на шеми је сувише велик - додао је Олбрајт говорећи да су први тестови нуклеарног оружја у Сјеверној Кореји показали снагу од тек неколико килотона. Дијаграм изгледа да је дио серије докумената и могуће је да остали показују мању снагу експлозије и да су ближи реалној тестној експлозији која би се извела. Данашња нуклеарна оружја имају стотину пута већу снагу него бомба бачена на Хирошиму.

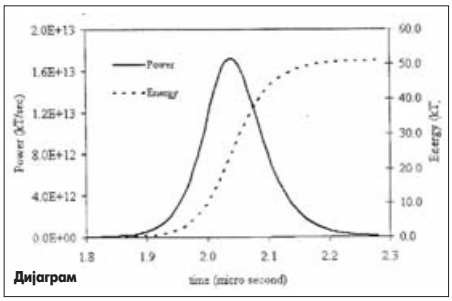

Дијаграм

Делегат Ирана у IAEA Али Солтаниех је рекао да уопште није чуо за дијаграм. Иран је одбио да прекине процес обогаћења уранијума упркос понудама да добије гориво за реакторе из иностранства. Његови представници су изјавили да производе нуклеарно гориво за цивилну употребу мада њихови критичари говоре да би се обогаћени уранијум, који се користи у гориву могао искористити за војне сврхе.

Ирански предсједник Махмуд Ахмадинеџад рекао је недавно да је доба нуклеарног затрашивања давно прошло и да је свака земља која гомила нуклеарно оружје "ментално ретардирана".

ЈЕДИНСТВЕНИ ПРОГРАМ

Обавјештајни извјештај који је пратио дијаграм повезала га је са другим радовима на производњи наводног нуклеарног оружја - што је значајно јер би се тим показало да Иран не ради на изолованим експериментима већ на јединственом програму који је усмјерен на све аспекте развоја нуклеарног оружја.

Вијести

Токио
Хиљаде Јапанаца без струје

ТОКИО - На десетине хиљада људи у сјеверном Јапану провело је ноћ без струје, пошто је јака зимска олуја уништила електричне каблове, саопштили су локални званичници, пренијеле су агенције. Без електричне енергије је остало око 56.000 домаћинстава на сјеверном острву Хокаидо, приморавши близу 300 људи на евакуацију из својих кућа.

Дамаск
У двије експлозије 54 мртвих

БЕЈРУТ - Више од 54 људи јуче је погинуло и више од 120 њих је рањено у симултаним експлозијама два аутомобила бомбе у Јараману, у близини сиријске престонице Дамаск. Државна телевизија је јавила да је сакупљено десет великих кеса са остацима тијела неидентификованих жртава. Терористи су дигли у ваздух два аутомобила бомбе са великом количином експлозива на главном тргу.

Бугарска
Заплијењено 36 килограма хероина

СОФИЈА - Бугарска полиција заплијенила је 36 килограма хероина и ухапсила нарко-боса Стојана Крстева Драгановеца из Перника. Ухапшен је и мушкарац чији су иницијали Д. Д., познатији по надимку Котарака, из града Добрич. Ухапшени су чланови групе која је кријумчарила хероин из Турске, преко Бугарске за западну Европу, а вођа је био Крстев.

СВИЈЕТ УКРАТКО

Градоначелница жртвовала живот да спасе кћерку

СИЈУДАД МЕКСИКО - Градоначелник мексичког града Тикуичеа Марија Сантос Горостијета (36) возила је своју кћеркицу у школу када су је пресрели мафијаши из нарко-картела против којег се борила. Храбра жена је молила да јој поштеде дијете, а када су отмичари пристали, добровољно је ушла у њихов аутомобил.

Осам дана касније њено тијело је нађено крај пута, руку и ногу везаних жицом, са траговима премлаћивања, мучења ватром и ранама од ножа, пренијели су јуче портали. Горостијета се усудила да пркоси моћним мексичким картелима дроге, због чега је прије свог трагичног краја већ двапут била на мети атентатора. За собом је, поред кћеркице којој је спасла живот, оставила још двоје малољетне дјеце и супруга.

Кина умирује сусједе због мапе у новим пасошима

ПЕКИНГ - Кина је јуче рекла да људи не треба да посвећују толику пажњу мапи у новим пасошима на којом су исцртане границе са спорним територијама, након што су САД саопштиле да ће изразити забринутост Кини због тог питања.

Филипини и Вијетнам су протестовали због мапе у пасошима која приказује да спорни поморски региони и острва припадају Кини. Индија се такође жалила због мапе и представљања два хималајска региона као кинеска и у пасоше је почела да удара печате са приказом њене верзије сјеверне границе са Кином. У Кини тврде да је намјера с новим кинеским пасошима да се појача технолошка способност и учини лакше за кинеске грађане да уђу или напусте земљу.

ДОБРА ВИЈЕСТ

ШВЕДСКА

Аутобуске станице у шведском граду Умеа опремљене су специјалним панелима који путницима пружају благотворну свјетлосну терапију која ће им помоћи да лакше преброде хладне дане и изборе се са зимском депресијом, саопштила је компанија "Умеа енерги" која је покренула овај пројекат.

САД

У старачком дому у граду Лумис на сјеверу Калифорније преминула је и четврта особа након што је појела супу од печурака. Три особе из старачког дома "Вила златно доба" преминуле су 8. новембра. Све указује на то да члан особља, који је припремио супу, није знао да су печурке отровне.

ЛОША ВИЈЕСТ

ФОТО: РОЈТЕРС

Још кључа на тргу Тахрир

Против Морсија 200.000 Египћана

КАИРО - Више од 200.000 људи протестовало је на каирском тргу Тахрир против одлуке предсједника Мохамеда Морсија да прошири своја овлашћења, пренијеле су агенције.

Демонстранти, који сматрају да Морсијев декрет најављује нову еру аутократије, викали су на синоћњим демонстрацијама "Одлази, одлази" и "Народ жели да сруши режим", преносе свјетске агенције.

Недалеко од централног мјеста окупљања демонстраната, неколико стотина младих људи сукобило се с полицијом, која је на бачене каменице одговорила сузавцем, док се један демонстрант угушио од сузавца. Демонстрације у Каиру највећи су скуп против Морсија од његовог избора у јуну.

ЛОНДОН

План за колонизацију Марса

ЛОНДОН - Милијардер и предузетник, оснивач предузећа "SpaceX" и суоснивач "Тесла моторса" и "PayPala" Елон Маск открио је своје планове о колонизацији Марса. Наиме, 80.000 људи према његовој идеји требало би за двадесетак година да настани Марс, а он ће им то наплатити 500.000 долара по особи. План настањивања почео би полагано те би прва група била мања од десеторо људи који би до Црвеног планета били превезени на летјелици коју покреће течни кисеоник и метан, преноси "Дејли мејл".

ХОНГКОНГ

Учитељи зарађују милионе

ХОНГКОНГ - Учитељи су у већини земаља припадници средње класе који ријетко кад имају прилику да изађу из анонимности. Међутим, у Хонгконгу ситуација је потпуно другачија. Приватни тутори у овој земљи се рекламирају као славне личности, носе дизајнерску одјећу и зарађују милионе. Ричард, чији је надимак Краљ тутора, данас води 13 приватних торских школа. Његови запослени сваке године се појављују на билбордима, постерима и у телевизијским рекламама, за шта се издваја око 100.000 долара.

Истрага у "случају Викиликс"

Саслушан војник Бредлеј Менинг

ВАШИНГТОН - Амерички војник и обавјештајни аналитичар, оптужен за слање више хиљада тајних безбједносних докумената на интернетску страницу "Викиликс", први пут је јавно говорио о случају на саслушању које је почело у уторак у војној бази "Форт Мед" у америчкој савезној држави Мариленд.

- Бредлеја Менинга до сада смо чули само преко његове породице и адвоката, тако да ће нам његов говор пружити стварни увид у личност - рекао је Џеф Патерсон из мреже за подршку Менингу, који је оптужен по 22 тачке за највећи безбједносни пропуст у америчкој историји објављивањем више стотина хиљада повјерљивих ратних записника о америчким операцијама у Ираку и Авганистану.

ФОТО: АРХИВА

Генерална скупштина УН данас разматра палестинску резолуцију

Генерална скупштина УН

Захтјев Палестине подијелио Европу

Шпанија, Данска, Француска, Аустрија, Норвешка и Швајцарска најавиле да ће гласати за захтјев Палестинаца, док је Њемачка званично објавила да ће бити против

МАДРИД - За Палестину је данас историјски дан, јер Генерална скупштина Уједињених нација одлучује о њеном статусу "државе нечланице посматрача УН", а уочи гласања Европска унија је била подијељена о том питању, пренијели су јуче портали.

Палестина покушава да унаприједи статус, како би могла да учествује у дебатама и увећа шансе за приступ тијелима УН, прије свега, Међународном кривичном суду.

У случају да захтјев Палестине за унапређење тренутног статуса "трећи ентитет, стални посматрач УН" прође, сматра се да би тако посредно била призната државност, чему се оштро противе САД и Израел.

Шпанија, Данска, Француска, Аустрија, Норвешка и Швајцарска су најавиле да ће гласати за захтјев Палестинаца за унапређење дипломатског статуса, док је Њемачка званично објавила да ће бити против.

ПАЛЕСТИНА тражи већи приступ тијелима УН

- Ми мислимо да се ствари не крећу напријед. Због тога смо позивали предсједника Абаса да приступи преговорима са Израелцима око предуслова за признање земље. То је начин да се иде напријед, а не путем Генералне скупштине - изјавила је портпарол Стејт департмента Викторија Нуланд.

Министар спољних послова Норвешке Еспен Еиде рекао је да ће Норвешка гласати за унапређење статуса Палестине.

- Нацрт резолуције је избалансиран и конструктиван - рекао је Еиде.

Велика Британија је саопштила да "неће гласати против", али да тражи од Палестине чврсте гаранције да ће се вратити мировним преговорима са Израелом, као и да ће се суздржати од гоњења Израела пред Међународним кривичним судом.

- Француска ће подржати приједлог Палестине да постане земља нечланица посматрача УН - изјавио је министар иностраних послова Француске Лорен Фабијус.

Израелски и палестински медији ових дана извјештавају о тој теми и многи наводе да "Палестина неће оклијевати да се обрати Међународном суду правде, а посматрач Палестине у УН Ријад Мансур је рекао и да Палестинци неће журити да уђу у суд ако унаприједе статус. Ипак, он је упозорио да акција против Израела у суду остаје опција.

ПРИСТУП ХАГУ

Нови побољшан статус у УН омогућио би палестинском предсједнику Махмуду Абасу приступ Међународном кривичном суду у Хагу, пред којим би Палестина могла да улаже тужбе против Израела. Палестинци очекују да ће њихов захтјев лако бити изгласан. Палестинци прошле године нису успјели да добију пуно чланство у УН због противљења САД у Савјету безбједности УН, па сада покушавају да то остваре кроз добијање посматрачког статуса у свјетској организацији.

"Невиност муслимана" главом платила седморица египатских хришћана

Смртне казне због филма

КАИРО - Суд у Каиру изрекао је смртне казне за седам египатских хришћана, којима се судило у одсуству због учествовања у антиисламском филму, јавиле су јуче агенције.

Тај филм је у септембру изазвао насилне протесте у многим муслиманским земљама.

- Седам оптужених особа осуђене су због увреде исламске вјере учествовањем у продукцији филма и његовим емитовањем које вриједђа ислам и пророка (Мухамеда) - рекао је судија Саиф ал-Наср Солиман.

У нискобуџетном филму "Невиност муслимана", снимљеном у Калифорнији, исмијава се пророк Мухамед,

а његово објављивање на интернету у септембру изазвало је антиамеричке протесте и нападе на амбасаде западних земаља широм муслиманског свијета. У нападу на америчку амбасаду у Бенгазију погинуо је амбасадор. У овом насиљу погинуло је више десетина људи.

Продуцент филма Накула Басли Накула, Американац египатског поријекла, ухапшен је крајем септембра у Лос Анђелесу зато што је прекршио условну слободу.

Накула је 2010. године осуђен на 21 мјесец затвора због банкарских проневјера.

ФИЛМ ИЗАЗВАО насилне протесте у муслиманским земљама

Он је у понедјељак, у писаној изјави из затвора, изјавио за "Њујорк тајмс" да не жали што је у том филму вриједђао пророка Мухамеда, да је желио да открије "праву истину" о Мухамеду и скрене пажњу на насиље почињено "у име Алаха". Једна од глумица филма "Невиност муслимана" тужила је аутора филма, наводећи да су глумци били преварени мислећи да филм говори о авантурама древних Египћана.

Жене хоће на борбене линије
ФОТО: АГЕНЦИЈЕ

Жене у САД против закона који им забрањује учешће у борбеним операцијама

Америкинке хоће у рат

Чланице ACLU

Женама забрањено да служе у оквиру војске на чак 238.000 позиција, укључујући пјешадију и мање јединице које учествују у борбама

ЊУЈОРК - Четири припаднице америчке војске покушаће да пред федералним судом у сјеверној Калифорнији оспоре закон који женама забрањује учешће у борбеним операцијама, јер су против тога законом поднијеле тужбу, пренијеле су агенције.

Оне тврде да је тај акт неуставан и да спутава њихову каријеру.

- Скоро вијек пошто су жене први пут добиле право гласа, мјера којом се искључују из борбе лишава жене једне од кључних компоненти пуноправног држављанства, а то је да учествују равноправно у војној одбрани наше земље - пише у тужби коју је поднијела Америчка унија за цивилне слободе (ACLU).

ACLU је заједно са једном адвокатском канцеларијом поднијела захтјев у име ове четири жене, тражећи да се закон који прописује ова ограничења судски забрани, а као један од оптужених у парници именован је министар одбране Леон Панета.

У тужби се, између осталог, наводи да постоје изузеци тамо гдје не постоје јасне борбене линије, као што је случај у Ираку и Авганистану, гдје жене учествују у борбама упркос закону који то забрањује.

Женама у САД забрањено је да служе у оквиру војске на чак 238.000 позиција, укључујући пјешадију и мање јединице које учествују у борбама, наводи "Гардијан".

ЗАКОН
спутава женама каријеру

Америчко Министарство одбране у посљедње вријеме укида рестрикције у војсци засноване на полу, а у фебруару је дозволило појединим женама да учествују у борбеним батаљонима, јединицама од 300 до хиљаду војника.

Портпарол Пентагона је у вези са поднесеном тужбом рекао да је министар одбране "веома посвећен томе да се испита проширење улоге жена у војсци САД" и истакао да је за његовог мандата женама дозвољено да служе војску на 14.500 позиција.

Према жећем закону из 1994. године, женама је дозвољено да учествују у борбеним јединицама као љекари или обавјештајци или на другим пословима на нивоу бригаде, коју чине три до шест батаљона.

Од родова америчке војске женама су најдоступније позиције у оквиру ваздухопловних снага, чак 99 одсто, док у оквиру морнарице и копнене војске не могу да служе на чак 30 одсто позиција.

ДИСКРИМИНАЦИЈА

Америчка унија за цивилне слободе расправљала је о жалби коју су поднијеле припаднице америчке војске, тврдећи да је војни закон, којим се забрањује женама војницима да учествују у борбама, заснива на полној дискриминацији, те је самим тим неуставан, преноси британски "Гардијан".

Експлозивна направа пронађена код Квјећења

Откривени планови Пољака Брунона Квјећења

Пољски Брејвик планирао и атентате

ВАРШАВА - Пољак Брунон Квјећењ, недавно ухапшен због плана да дигне у ваздух пољски парламент, планирао је и атентате на градоначелника Варшаве и једну познату ТВ новинарку, пренијеле су јуче агенције.

Градоначелник Хана Гронкјевич Валц и позната пољска новинарка Моника Олејњик требало је да буду мета послије напада на парламент, који би Квјећењ извео у вријеме одржавања расправе о буџету, којој би присуствовали и шеф државе, премијер и министри.

НА МЕТИ
Квјећења биле градоначелник и новинарка

Квјећењ, кога су пољски медији назвали "пољски Брејвик", планирао је атентате на градоначелника и новинарку да би још више повећао хаос, казали су неименовани извори из парламента за данашње издање листа "Газета виборча".

Посланике Одбора за тајне службе информисали су о хапшењу "пољског Брејвика" и доказима и плановима које су код њега нашли крајем прошле седмице агенти Агенције за унутрашњу безбједност.

Квјећењ, 45-годишњи асистент на Пољопривредном универзитету у Кракову, познат по својим националистичким, ксенофобним и антисемитским погледима, ухапшен је 9. новембра и оптужен за припрему терористичког напада на државни врх, за шта му прријети пет година затвора.

Тајне службе су му ушле у траг путем курсева диверзантских акција и баратања експлозивима које је организовао и предузећа код којих је, као и норвешки атентатор Андерс Брејвик, куповао материјал за израду бомбе.

Квјећења је полицији пријавила и његова супруга, микробиолог на истом универзитету, када јој је постало сумњиво што се њен супруг превише распитује за могућности биолошког оружја. На саслушању је признао да је његова жеља била да изазове хаос у земљи и уклони режим "туђинаца".

Вијести

Венецуела

Чавес поново на лијечењу на Куби

КАРАКАС - Предсједник Венецуеле Уго Чавес поново ће отпутовати на Кубу на даљи медицински третман, гдје је раније био више пута подвргнут терапијама за лијечење од рака, јавиле су агенције. Предсједник Конгреса Венецуеле Диосдадо Кабељо рекао је да ће Чавес бити подвргнут хипербаричној оксиген терапији и физиотерапији. Он је рекао да је тај третман неопходан Чавесу послије тешке изборне кампање. Чавесу је први пут дијагностикован рак 2011. године. Он је од тада више пута био на терапијама на Куби, али је лијечење завршио почетком ове године. У писму Народној скупштини Чавес је рекао да се враћа на Кубу на савјет љекара.

Француска

Одлука о Строс-Кану 19. децембра

ПАРИЗ - Суд у Француској јуче је за 19. децембар одгодио доношење одлуке о томе да ли има основа за покретање судског поступка против бившег директора Међународног монетарног фонда (ММФ) Доминика Строс-Кана по оптужбама за подвођење током сексуалних забава у луксузном хотелу "Карлтон" у Лилу. Тужилаштво је саопштило да ће одлуку донијети Апелациони суд у граду Дуе. Адвокат одбране шар Малка од суда је затражио да оптужбе буду одбачене, наводећи да његов клијент није знао да су неке жене, које су присуствовале забавама, биле проститутке.

Ирак

Убијено седам чланова породице

БАГДАД - Ирачки званичници изјавили су јуче да су непознати нападачи упали у кућу припадника милиције, која се бори против "Ал-Каиде" сјеверно од Багдада и да су убили седам чланова породице. Неименовани полицијски званичник рекао је да су нападачи били наоружани пиштољима са пригушивачима када су упали у кућу у мјесту Тармија. Према његовим ријечима, убијени су мушкарац, двије жене и четворо дјеце између шест и 14 година. Мјесто Тармија налази се на око 50 километара сјеверно од Багдада.

Званичник здравствене службе потврдио је број убијених.

Бањалука

ВИЈЕСТИ ИЗ ПОРОДИЛИШТА

4 дјевојчице **2** дјечака

Невоље становника Булевара Степе Степановића у насељу Ада

Аутомобили са улице улијећу у дворишта

Прије неколико дана аутомобил је слетио поред моје куће и ударио у "Инцелову" ограду, а прошле године је завршио тачно пред улазом у моје двориште. Разлог је што се вози великом брзином, јер је ту правац, рекао Симић

ПИШЕ: АЛЕКСАНДАР ПОПОВИЋ
aleksandarp@glassrpske.com

ФОТО: Г. ШУЉАН

Повољане ограде чест призор у Ади

Због неприлагођене брзине свакодневно смо свједоци саобраћајних несрећа, а аутомобили нам, дословно, улијећу у дворишта. Зато апелујемо на надлежне да ријеше тај проблем, да наши животи не би били угрожени.

Овако своје невоље описују мјештани Булевара Степе Степановића, који живе уз магистрални пут М4 у насељу Ада.

- Прије неколико дана аутомобил је слетио поред моје куће и ударио у "Инцелову" ограду, а прошле године је завршио тачно пред улазом у моје двориште. Разлог је што се вози великом брзином, јер је ту правац, а полиција никад не контролише брзину кретања возила - рекао је мјештанин Аде Бошко Симић.

Истакао је да свакодневно страхује за безбједност своје дјеце док иду у школу.

- Никакве сигнализације нема да би возачи били упозорени, а дјеца овуда свакодневно пролазе. Не смијем изаћи ни испред своје куће, јер се не осјећам безбједно - нагласио је Симић.

Предсједник Савјета МЗ Ада Вито Пејаковић је рекао да су се обраћали надлежнима да тај проблем буде ријешен, али по том питању ништа није урађено.

ТРОТОАРА готово да и нема

- Цијела та улица је проблематична. Тротоара готово да и нема, а тамо гдје су изграђени на истом су нивоу као и саобраћајница, тако да пјешацима не пружају никакву безбједност. Обраћали смо се градским властима, али то није у њиховој надлежности. Потребни су нам пјешачки прелази, али и саобраћајна сигнализација, да би возачи били упозорени. Што се тиче брзе вожње, више пута смо се обраћали надлежнима да би тај проблем био ријешен, међутим полицијских контрола ту готово да и нема - казао је Пејаковић.

У Удружењу за унапређење безбједности саобраћаја РС су истакли да је проблем потребно ријешити да би се заштитили животи грађана.

- То је магистрални пут и налази се у надлежности предузећа "Путеви РС", па мјештани Аде треба да се обрате њима да би било нешто урађено по том питању. Због непознавања прописа захтјеви у многим мјесним заједницама остају нереализовани. Надлежни у градској управи и "Путевима РС" требало би боље да сарађују са мјесним заједницама, јер често долази до неспоразума, па представници савјета не знају коме да се обрате када је у питању ова проблематика - рекао је предсједник Удружења Миленко Јаћимовић.

"ПУТЕВИ РС"

- Према закону предузеће ЈП "Путеви Републике Српске" магистралне или регионалне путеве који пролазе кроз локалне заједнице и општине дужно је да одржава од ивице до ивице коловоза. Све што је изван коловоза (тротоари, пасареле, подземни пролази, итд.) у надлежности је локалне заједнице. Прије двије године наше предузеће је обновило магистрални пут М4 у укупној дужини од 76,66 километара. Између осталог, постављен је нови слој асфалта и нова хоризонтална и вертикална сигнализација с циљем безбједности свих учесника у саобраћају - рекла је сарадник за информисање у "Путевима РС" Наталија Кострешевић.

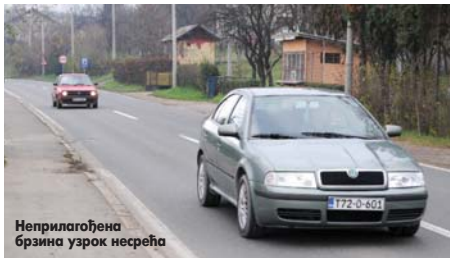

Неприлагођена брзина узрок несрећа

ГРАДСКИ ВОДИЧ

Важни телефони

Информације	1185
Хитна помоћ	124, 230- 620
Ватрогасци	123
ЦЈБ	122, 337-100
Тачно вријеме	125
Метеоролошка станица	307-943
S.O.S. телефон (Линија за помоћ жртвама насиља у породици)	1264

болнице

Паприковац	342-100
Поликлиника	247-333

ординације

Деамедик	309-221
Еуромедик	463-025
Интермедик	216-661
Јелена	324-310
Фирена	437-222

превоз

Аутобуска станица	315-355
Жељезничка станица	301-229
Аеродром Бањалука	535-210
Билетарница (центар)	315-867

taxi

novi patrol taxi
најбољ града
1533
SVE JE NOVO OSIM CIJENA !
patrol.taxi@mail.com

инспекција

Санитарна	244-475
Тржишна	244-479
Инспекција рада	244-479
Просвјетна	334-600
Комунална	306-464
Републичка управа за инспекцијске послове	334-627
Републички девизни инспекторат	300-434

кварови

Пријава кварова	258-686
Кварови на телефонима	1275

хотели

"Босна"	215-775
"Палас"	218-723
"Идеја"	217-444
"Видовић"	217-217; 245-800
"Цезар"	326-400
"Гранд"	380-105
"Мериот"	222-870; 217-801

РЕПЕРТОАР

БИОСКОПИ МУЛТИПЛЕКС "ПАЛАС"

ПЕТ ЛЕГЕНДИ 3D
Жанр: авантура, анимирани
Термини: 16.15, 18.15, 19.15 суботом и недељом у 12.15, 14.15

ЗАМКА
Жанр: трилер, драма
Термини: 17.15, 21.15

СМРТ ЧОВЈЕКА НА БАЛКАНУ
Жанр: комедија, драма
Термини: 18.45, 20.30, 22.15

АРГО
Жанр: драма, трилер
Термини: 20, 22.30

СУМРАК САГА: ПРАСКОЗОРЈЕ 2
Жанр: фантазија, авантура
Термини: 16.30, 20.15, 22.30, суботом и недељом у 13

ГУМЕНИ ТАРЗАН
Жанр: анимирана комедија
Термини: суботом и недељом у 11.15

SKYFALL 007
Жанр: акција
Термини: 17.30 суботом и недељом у 14.30

МАРКО МАКАКО
Жанр: анимирани, комедија
Термини: суботом и недељом у 12.30

АСТЕРИКС И ОБЕЛИКС У БРИТАНИЈИ 3D
Жанр: комедија, авантура
Термини: суботом и недељом у 13.30

ПРИЧА О САЊАРУ
Жанр: анимирани, авантура
Термини: суботом и недељом у 11.15

НАРОДНО ПОЗОРИШТЕ РС
"Народни посланик" Велика сцена, 30. новембра у 20 часова

МУЗЕЈ РЕПУБЛИКЕ СРПСКЕ
Стална изложбена поставка "Од праисторије до савременог доба"
Мултимедијална изложба "Јасеновац"
Изложба "Конзерваторски досије"
Изложба "Рибе, водоземци и гмизавци наших крајева"

МУЗЕЈ САВРЕМЕНЕ УМЈЕТНОСТИ
Изложба "Шта се десило са Збирком Драгиње и Воје Терзић"

ГАЛЕРИЈА УДАС
"Јесен графике 2012"
Изложба графика Наташе Јованић

Засађено 20 садница платана у Росуљама

Становници Росуља протеклог викенда засадили су 20 садница платана на зеленој површини, код споја улица Триве Амелице и Крајишких бригада, а акцију је организовао Савјет ове мјесне заједнице. Предсједник Савјета МЗ Росуље Жељко Гагула је истакао да је овај савјет, у договору са Одјељењем за комуналне и стамбене послове и послове саобраћаја, одлучио да конкретним примјером покаже да становници могу сами да уљепшају животну средину.

Д. С.

ФОТО: ЈОСИП ЈИРАН

Планинарски дом на Шибовима четири године нико не користи

ПД "Козара" данас подноси тужбу против Административне службе града

Тужба због дома на Шибовима

Наше удружење већ четири године не користи дом, а прије тачно толико година овај објекат је саниран и мимо нашег знања предат на коришћење градској Туристичкој организацији, каже Бурсаћ

ПИШЕ: ДАНИЈЕЛА СТОКАНИЋ
danijelas@glassrpske.com

Планинарско друштво "Козара" данас ће поднијети тужбу против Административне службе града због, како наводе, покушаја незаконитог одузимања планинарског дома на Шибовима.

Члан Управног одбора овог друштва Зоран Бурсаћ је истакао да је планинарски дом и околно земљиште у власништву Планинарског друштва од 1958. године и да посједују документацију која то доказује.

- Наше удружење већ четири године не користи дом, а прије тачно толико година овај објекат је саниран и мимо нашег знања и одобрења предат на коришћење градској Туристичкој организацији. Надлежнима смо нудили све видове сарадње, а увијек смо наилазили на затворена врата. Посљедњи конструктивни састанак, а могло би се рећи и посљедњи покушај за разговор са представницима свих одсјека Административе службе града, био је прије двије или три године и до данас ни ријечи од њих нисмо чули - казао је Бурсаћ.

Према његовим ријечима, прије више од четири године тражили су од надлежних новац за санирање и обнову дома.

- Нешто смо успијевали обновити парама од чланарине. Покрили смо објекат и средили тоалет, али пошто нисмо имали чуварску службу, Дом је био изложен непрестаним провалама послије чега нам је Скупштина града изашла у сусрет - истиче Бурсаћ.

Прије пет година су добили новац за санирање дома, али су кључеви објекта 2008. године предати Туристичкој организацији.

ГАВРАНОВИЋ: Дом мора бити стављен у функцију

- Нажалост, тај дом од тада зјапи празан и пропада јер ни Туристичка организација није имала дозволу да објекат пусти у функцију - казао је један од чланова Планинарског друштва "Козара" Данко Зељковић.

Он је додао да чланови њиховог друштва само једном годишње имају право да се окупе у просторијама дома када обиљежавају традиционалну манифестацију "Бањалучка трансверзала".

- Више од 100 активних чланова нашег друштва је принуђено да се окупља и састанке одржава у приватним просторијама, па чак и у кафанама - истакао је Зељковић.

Градоначелник Бањалуке Слободан Гавреновић је истакао да је упознат са спором који се води у вези са власништвом над планинарским домом.

- Желим да отворим ово питање у циљу његовог рјешавања, како би овај објекат био у функцији. Направили смо грешку опремајући дом, а онда смо га затворили и плаћамо службу да га чува. Дом мора да буде на услузи свим становницима Бањалуке и мора бити отворен у што скорије вријеме - рекао је Гавреновић.

Данко Зељковић и Зоран Бурсаћ

Обнова 224.000 КМ

Санирани планинарски дом на Шибовима свечано је отворен у септембру 2008. године. За санирање дома из градског буџета је издвојено 224.000 марака, а од тада дом зјапи празан.

ГРАДСКЕ ВИЈЕСТИ

Критичне тачке на сједници Савјета

Анализа критичних мјеста у граду са аспекта безбједности саобраћаја и приједлог за побољшање стања у овој области биле су теме јучерашње сједнице градског Савјета за безбједност саобраћаја.

- Обрађено је пет раскрсница и улица на којима се за протеклих девет мјесеци десило највише саобраћајних несрећа. На сједници смо разговарали и о побољшању стања безбједности на тим мјестима. Уједињене нације су донијеле закључак да се период од 2012. до 2022. године прогласи деценијом безбједности саобраћаја, па је други дио сједнице био посвећен тој теми - рекао је предсједник Савјета Зоран Средић.

А. П.

Дистрофичари у новим просторијама

Удружење дистрофичара регије Бањалука усељило је јуче у нове просторије у Равногорској улици у Новој вароши.

- Просторије од 75 квадрата које нам је уступила Административна служба града, много ће нам значити у раду. Градске власти су нам изашле у сусрет и током реновирања и опремања просторија. Наше удружење има 130 чланова, а већина је у инвалидским колицима па су томе прилагођени прилази - рекао је предсједник удружења Радован Ристић.

Из Одјељења за друштвене дјелатности су рекли да је ово удружење једно од најстаријих у граду које окупља особе са инвалидитетом, а Скупштина града га је прогласила организацијом од локалног интереса.

А. П.

Завршена изградња макадамских улица

Радници предузећа "МГ минд" из Мркоњић Града завршили су изградњу макадамских саобраћајница на подручју града, а посао је коштао 59.500 марака.

- Изграђене су саобраћајнице у огранцима улица Дујка Комљеновића, Божурске, насеља Павловац, те два крака улице Краља Александра Првог Карађорђевића, у укупној дужини од 520 метара. Грађани су за овај посао издвојили 40 одсто новца од укупне цијене, а остало је обезбиједила служба града - рекли су у Одјељењу за комуналне и стамбене послове и послове саобраћаја.

А. П.

ПАЖЊА

Насеља и улице без струје

Због радова на електромрежи данас ће доћи до прекида у снабдијевању потрошача струјом у насељима Буквалек од 8.30 до 10.30 часова. Струје неће имати ни насеља Бастаси, Момићи, Мемићи, Јаворани, Ераци, Балте Милаковића, Бојићи, Каблови, Јасик и Тисовац од девет до 15 часова и Доња Кола - Ријека од 11 до 13.30 часова. Без струје ће бити и улице Бранка Радичевића, Иве Андрића, Јована Дучића, Крајишких бригада, Михајла Пупина, Николе Тесле, Симе Матавуља, Јована Дучића 74 и Светозара Марковића пет од 8.30 до 13 часова, саопштено је из "Електрокрајине".

Д. С.

МАТИЧНИ УРЕД

Рођени:

Алекса Малеш, син Срђана и Зорице; Анастасија Зелић, кћи Давида и Славице; Ђорђе Мајкић, син Бранимира и Милене; Александар Арсенић, син Ненада и Милане; Хан Њен Це, син Схуангуи и Лилинг; Анђела Панић, кћи Властимира и Снежане; Алекса Васиљевић, син Бориса и Миланке; Никола Милојевић, син Бране и Јасминке; Емилија Тешић, кћи Дарка и Жељане; Немања Тица, син Огњена и Маје; Огњен Шешић, син Предрага и Ане; Лука Станојевић, син Далибора и Сање; Ања Мастало, кћи Синише и Маријане; Павле Ковачевић, син Слободана и Винке; Матеј и Михајло Вулић, синови Јадранка и Данијеле; Мила Вујиновић, кћи Огњена и Марине; Ника Марјановић, кћи Ненада и Љиљане; Бојан Борковић, син Игора и Иване.

Култура

Читајте...

Ерих Фром
УМЕЋЕ ЉУБАВИ

Милош Црњански
ДНЕВНИК О ЧАРНОЈЕВИЋУ

Припреме за филм о српском научнику

Лолита Давидович игра Теслину мајку

БЕОГРАД - Канадска глумица српског поријекла Лолита Давидович играће мајку Николе Тесле у филму "Тесла, владар свијета", док је готово сасвим сигурно да ће филм режирати Мајкл Њуел, рекао је за српске медије продуцент и сценариста филма Владимир Рајчић.

Његова "V.P.R." продукција у преговорима је са једним холивудским студијом о снимању филма у Србији, а као најозбиљнији кандидат за улогу Тесле помиње се Кристијан Бејл.

- Снимање филма изазвало је и интересовање у региону, па су се недавно појавиле информације да су хрватски продуценти веома заинтересовани да се филм о Тесли, за којег сматрају да је "њихове горе лист", сними у Хрватској и у Холивуду жестоко лобирају за то - казао је Рајчић и изразио наду да се то ипак неће догодити.

Филм би требало да буде високобуџетни, на енглеском и у 3D техници, а снимање би требало да крене почетком 2013. године.

Продата збирка данског писца

За бајке 83.000 евра

КОПЕНХАГЕН - Јединствена збирка од шездесет првих издања књига данског писца бајки Ханса Кристијана Андерсена продата је на аукцији једном иностраном колекционару за осамдесет три хиљаде евра, јавили су дански медији.

Збирка садржи и прву, врло ријетку Андерсенову књигу "Привиђење на Палнатокеовом гробу", коју је он написао још као седамнаестогодишњак и коју је у своје вријеме купило само седамнаест претплатника. Тада у књижарама није било заинтересованих купаца, па је остатак књига завршио као папир за увијање.

Своје надалеко чувене "Бајке", на којима су одрастале генерације широм свијета, Андерсен је први пут објавио 1835. године. Ни њихов квалитет није одмах уочен, тако да су се у прво вријеме слабо продавале. Међу њима су и наслови као "Сњежна краљица", "Мала сирена", "Ружно паче"...

Отворена изложба у Архиву Србије

Фотографије српске цркве у Цељу

БЕОГРАД - Фотографије Српске православне цркве у Цељу, између два свјетска рата, представљене су јуче први пут у Београду, у Архиву Србије, на изложби "Јосип Пеликан - словеначки фотограф", ауторке Андреје Рихтер, јавио је Танјуг.

Мало је познато да је у Цељу између два свјетска рата постојала српска православна црква коју је њемачка окупаторска војска минирала априла 1941. године и која никада није обновљена. Архив Србије и Историјски архив Цеље објавили су 2009/2010. године Летопис Српске православне парохије у Цељу, написан 1937. године, чији се рукопис чува у Историјском архиву Цеље.

Изложбу је отворио министар културе и информисања Србије Братислав Петковић, а говорили су и директор Архива др Мирослав Перишић и ауторка.

Дио филмске екипе на премијери на Новом Зеланду

ФОТО: АГЕНЦИЈЕ

Џејмс Камерон

Највише пажње на премијери изазвало је кратко појављивање редитеља Џејмса Камерона, који је на Новом Зеланду снимао дијелове свог филма "Аватар". Говорећи о критикама које је Џексон претрпио на рачун новог начина снимања филмова са већим бројем фрејмова по секунди од досадашњег, Камерон је рекао да је и сам био суочен са сличним скептицизмом када је примијенио модерну 3D технологију на "Аватару".

Спектакуларна премијера филма Питера Џексона

"Хобита" дочекало сто хиљада људи

Сваки трећи становник Велингтона присуствовао премијери, а уз бројне фанове из иностранства достигнута магична цифра од стотину хиљада посјетилаца

ВЕЛИНГТОН - Готово стотину хиљада људи из цијелог свијета присуствовало је премијери филма "Хобит: Неочекивано путовање" Питера Џексона, која је одржана у Велингтону на Новом Зеланду, јавиле су агенције.

Око деветнаест часова по локалном времену хиљаде људи окупљених у центру Велингтона на тренутак је заћутало. На високој позорници обраслој травом, до које је водио пола километра дуг црвени тепих, отворила су се сада већ култна округла врата од дрвета и на сцену је ступио редитељ Питер Џексон.

- Волимо да оставимо све за посљедњи минут, па ми не замјерите ако мало одужим говор јер још нисам сигуран да ли је филм стигао до дворане - нашалио се редитељ.

Он је поздравио поштоваоце Толкиновог дјела који су претходних дана на Нови Зеланд стигли са свих меридијана.

- "Господар прстенова" био је тако дивно искуство и сада смо у могућности да вам представимо "Хобита" и коначно се чини да је све на свом мјесту, као да је било суђено да будемо баш овдје - казао је Џексон, додајући да је "невјероватан број присутних чињеница од које се морате уплашити".

Према процјенама локалних медија, сваки трећи становник Велингтона присуствовао је премијери, а уз бројне фанове из иностранства достигнута је магична цифра од стотину хиљада посјетилаца.

Они су цијелог дана пристизали у центар града и стрпљиво чекали на омиљене звијезде, које такође нису имале лак задатак. Наиме, шетња по црвеном тепиху трајала је дуже од два часа, уз незаобилазно заустављање и фотографисање са фановима, давање изјава медијима и позирање репортерима.

Упркос шаљивој најави, Џексон се није дуго задржао на сцени, већ се запутио ка дворани у којој је један час касније приказан први дио најављене трилогије, назван "Хобит: Неочекивано путовање".

МАРТИН ФРИМЕН
и Илајџа Вуд на црвеном тепиху

Дугим црвеним тепихом, у чијим су се првим редовима већ од 16 часова фанови борили за наклоност звијезда са медијима, прошетале су готово све звијезде које играју у филму: Мартин Фримен, Илајџа Вуд, Енди Серкис, Орландо Блум, Кејт Бланшет и други.

Најављени изостанак једног од најстаријих чланова екипе, глумца Ијана Мекелена, надокнађен је емитованом видео-поруком у којој је рекао: "Жалим што нисам сада у мом духовном дому, Велингтону. Знам да вас све чекају лијепи тренуци. Шаљем љубав свима!"

Нове представе у Омладинском позоришту "Дадов"

"Хајдуци" Бранислава Нушића на сцени

БЕОГРАД - Омладинско позориште "Дадов" почиње са радом на новој представи "Хајдуци", коју по истоименом роману комедиографа Бранислава Нушића режира Дарија Михајловић.

- Вјерујем да ће "Хајдуци" бити хит представа. Сама идеја редитеља да дјецу хајдуке играју одрасли глумци, као и присуство songova, обећава читање какво до сада нисмо имали прилику да видимо - рекао је умјетнички директор Омладинског позоришта "Дадов" Владан Ђурковић.

МАРКО ЖИВИЋ
дио екипе

Додаје да songove за ову представу компонује млади београдски композитор Марко Марковић, док су рад на сценографији повјерили Александру Салету Денићу.

- Нашу публику чине средњошколци и студенти, тако да смо репертоар прилагодили њима. Последњих неколико сезона успоставили смо принцип да дела из школске лектире постављамо на сцену. Тако имамо прилику да из другог угла протумачимо штиво са којим су се школарци сусрели у настави - прича Ђурковић.

Милош Самолов и Марко Живић дио су глумачке екипе у овој представи, а премијера је планирана за фебруар 2013. године. Он је најавио и премијеру представе "Недоумице", по тексту писца и члана реп групе "Београдски синдикат" Дарка Марјановића, у режији Исидоре Гонцић.

А. М.

Аделин албум "21" продат у десет милиона копија

ЛОС АНЂЕЛЕС - Албум "21" британске пјевачице Адел продат је у више од десет милиона копија, саопштила је фирма "Nielsen SoundScan".

Албум је достигао овај број продатих копија прошле седмице, за мање од двије године од када је објављен.

Од 1991. године, од када је "Nielsen SoundScan" почео да биљежи продаје албума, "21" је двадесет први албум који је продат у десет милиона копија.

Књижевник **Владимир Кецмановић** о новој књизи и преводу романа на енглески језик

"Топ" се свидео читаоцима у САД

Чуо сам прве реакције људи који су први контакт са "Топом" имали на енглеском језику. И занимљиво је да су ми сви до једног поставили исто питање: "А шта је то онима који су те нападали у овој књизи било литерарно спорно?", рекао Кецмановић

ПИШЕ: АЛЕКСАНДРА РАЈКОВИЋ
aleksandrar@glassrpske.com

Владимир Кецмановић

БЕОГРАД - Амбивалентна веза између мирољубивог рушења Берлинског и уз крв порушених "западнобалканских" зидова, представља тензију на којој је изграђена прича и која се, захваљујући вишезначности света и литературе која га ствара, шири на целу књигу, у којој зидови, управо као и њихово рушење, добијају најразличитије, често и самом аутору неухватљиве конотације.

Рекао је ово за "Глас Српске" књижевник Владимир Кецмановић о својој новој књизи, збирци прича "Зидови који се руше", коју је објавио београдски Завод за уџбенике.

- Реч је о збирци од осам прича, наслову по најобимнијој: "BMW, хеклер и зидови који се руше", која за централну тему има пад Берлинског зида и његове последице на простор који се данас "политички коректно" назива "западни Балкан" - рекао је Кецмановић, чији је роман "Топ је био врео" недавно објављен на енглеском језику под насловом "The Canon was Red Hot" у издању канадске куће "Serbian Literary Company".

Роман је на енглески превела Софија Шкорић. "Топ" је био у ужем избору за "НИН" награду, а радња је смјештена у ратно Сарајево почетком деведесетих година. Кецмановић је за "Топ" добио стипендију Фондације "Борислав Пекић" за роман у настајању.

- Збирку "Зидови" одликује даља радикализација у мојим романима "Феликс", "Топ" и "Сибир" афирмисаног, лапидарног, у односу на прихваћене конвенције рушилачког стила, тако да, старински речено, може да се говори о даљем кораку у вечитој тежњи ка успостављању јединства садржаја и форме - казао је Кецмановић.

ТЕМА
"Зидова" пад Берлинског зида

Аутор чији је роман доспио до читалаца енглеског говорног подручја рекао је да нова збирка нуди много занимљивости за сваког ко одлучи да је прочита.

- Свет у којем зидови падају муњевитом брзином, да би се уместо њих испречили нови, за које није извесно да ли ће бити срушени пре него што њихова градња буде приведена крају, а који, фатално хистеричан и нестрпљив, сам са собом комуницира SMS, "Фејсбук" и "Твитер" порукама - у "Зидовима који се руше" је саздан како му приличи, што ће, верујем, оправдано скандализовати академске културтрегере и неоправдано разгалити јунаке нашег доба - рекао је Кецмановић.

Роман "Топ је био врео" у енглеској верзији Кецмановић је овог мјесеца представио у Канади и САД на, како је рекао, различитим промоцијама, књижевним, академским, универзитетским, али и оним мало неформалнијим.

- Чуо сам реакције људи који су први контакт са "Топом" имали на енглеском језику. И занимљиво је да су ми сви до једног поставили исто питање: "А шта је то онима који су те нападали у овој књизи било литерарно спорно?" - казао је Кецмановић.

Он је на промотивној сјеверноамеричкој турнеји представио роман "Топ" на Универзитету у Торонту, Универзитету Колумбија у Њујорку и у Амбасади Републике Србије у Вашингтону. Осим преводиоца и аутора, о књизи су говорили др Давор Милићевић, професор Рајка Горуп, књижевник Владимир Пиштало и професор Бранко Микашиновић.

- Издвојио бих две промоције, у нашој цркви у Милтону поред Торонта, где столује канадски владика Георгије и ону на њујоршком Универзитету Колумбија. Те две промоције су ми се највише урезале у сећање - рекао је Кецмановић.

ПРЕДАВАЊЕ

Владимир Кецмановић је осим промоције "Топа" у Хариманову институту Универзитета Колумбија у Њујорку одржао запажено предавање о савременој српској прози. Рецензенти енглеског издања "Топа" су бивши амбасадор Канаде у Београду Џејмс Бизет и професор српске књижевности Слободан Владушић.

Бањалучка филхармонија

Засвирали Моцарта и Шуберта у Братунцу

БРАТУНАЦ - Гудачки састав Бањалучке филхармоније одржао је концерт у Братунцу у оквиру пројекта "Децентрализација умјетничке музике у Републици Српској", јавиле су агенције.

На концерту у уторак увече изведена су дјела Волфганга Амадеуса Моцарта, Антонина Дворжака, Франца Шуберта и композиција "Танго" Горана Бреговића.

Директор Бањалучке филхармоније Иван Оташевић рекао је да су у оквиру овог пројекта одржани концерти у Сокоцу и Власеници, а да ће пројекат бити завршен 1. децембра. Концерт Бањалучке филхармоније у Братунцу је прва културно-музичка манифестација одржана за посљедњих осам година у овом граду, јер се чекало да зграда Дома културе буде обновљена.

Поклон читаоцима "Гласа Српске"

Улазнице за филм "Пет легенди"

БАЊАЛУКА - "Глас Српске" и бањалучки мултиплекс "Палас" и ове седмице награђују читаоце улазницама за нови филм на репертоару.

Читаоци треба да се у девет часова јаве на број телефона 051/342-900, а три најбржа добиће по двије улазнице за филм "Пет легенди 3D", који је на репертоару вечерас у 18.15 часова.

У анимираној дјечијој авантури аутор филмова "Шрек" и "Кунг фу панда" Петер Рамсеј на велика платна доноси епску авантуру о легендарним чуварима дјечијих снова.

У филму "Пет легенди" појављују се Деда Мраз, Јан Мраз и Зубић Вила, који штите сан и снове све дјеце на свијету. Петорица јунака супротстављају се Мракули, који жели да освоји свијет и обавије га вјечним мраком. Чувари се удружују и боре до посљедње даха како би заштитили снове, наде, вјеровања и машту дјеце.

А. М.

Вијести

Бањалука

"Леоло" у библиотеци

БАЊАЛУКА - Филм "Леоло" биће приказан сутра у 19 часова у оквиру манифестације "Књиге у главној улози" у Народној и универзитетској библиотеци Републике Српске, јавили су из ове институције.

"Леоло" је посљедњи филм Жан-Клода Лаузона. То је један од оних филмова којима аутор приказују свијет "очима дјетета".

А. М.

Вишеград

Промовисан књижевни зборник

ВИШЕГРАД - Други зборник радова Друштва љубитеља писане ријечи "Мост" из Вишеграда промовисан је у уторак увече у књижари "Или-или" у Андрићграду, јавиле су агенције. На страницама зборника вишеградских пјесника нашле су се пјесме, приповијетке, есеји и одломци из романа 21 литерарног стваралаца.

Филм

Завршено снимање "Џексона"

БЕОГРАД - Пала је посљедња клапа филма "Споменик Мајклу Џексону" сценаристе и редитеља Дарка Лунгулова.

- Снимање је протекло у изванредној атмосфери, иако је било напорно и захтевно. Имао сам привилегију да дивно сарађујем са врхунским глумцима и надам се да смо заједно успели да створимо један посебан свет који ће потпуно оживети на платну - рекао је Лунгулов.

А. М.

Њујорк

Пианино из "Казабланке" на аукцији

ЊУЈОРК - Пианино из легендарног америчког филма "Казабланка", са Хемфријем Богартом и Ингрид Бергман, биће продат на аукцији у Њујорку, а очекује се да би могао достићи цијену од осам стотина хиљада до милион и по долара, јавиле су агенције. На тај начин биће обиљежена 70. годишњица "Казабланке".

Разбибрига

Види полицајац човјека који продаје кошпице од јабука и пита га: -Чему служе те кошпице?
- Поједеш и постанеш паметнији.
- А колико коштају?
- 20 динара комад.

Полицајац купи и поједе четири кошпице и рече:
- Сад сам паметинији. За 80 динара сам могао да купим два килограма јабука и да поједем 50 кошпица!

Од трача до истине

Милан Поповић у вези са Аном Сакић

Бизнисмен Милан Поповић у тајној је вези са глумицом Аном Сакић, пишу српски медији. Њих двоје се знају већ неколико година, али зближили су се у посљедње вријеме. Миланова романса са глумицом Маријом Каран, о којој је се такође пише и даље је актуелна, али српски краљ бакра је очигледно ријешио да се сада више не задржава само поред једне жене.

- Ана је пре неколико дана славила рођендан у Милановом кафићу "Мода". Наравно, ту је био и Поповић, са којим је све време причала, смејала се, а кажу да је он платио цео рођендански цех - наводи неименовани извор. Милан се није огласио поводом трачева о романси са Аном, није се јављао на телефон, а није одговорио ни на SMS који су му новинари слали. Ана је одговорила на телефонски позив новинара и није била нимало изненађена кад су јој поставили питање о Поповићу и вези са њим.

- Хахаха... Нисам са њим у вези... Хахаха. Тачно је да сам славила рођендан у његовом кафићу, а питајте њега да ли ми је платио журку. Журим сад, снимам енглески филм, па не могу да причам. Позовите ме касније ако можете - рекла је Ана.

Гласова кухиња

Пилећа прса с пршутом и сиром

Још један начин за пуњена пилећих прса, а ово је свакако лагана варијанта, избор пршута и средњемасног сира, није случајан - дају пуноћу укуса без осјећаја тежине јаке хране. И начин припремања, само лагано пржење на угријаној тави уз заиста само двије кашике уља (за намастити таву) даје коначну ноту јелу - пилећа прса су сочна, нимало сува и богата! Једноставно за припрему. Прави се за четири особе.

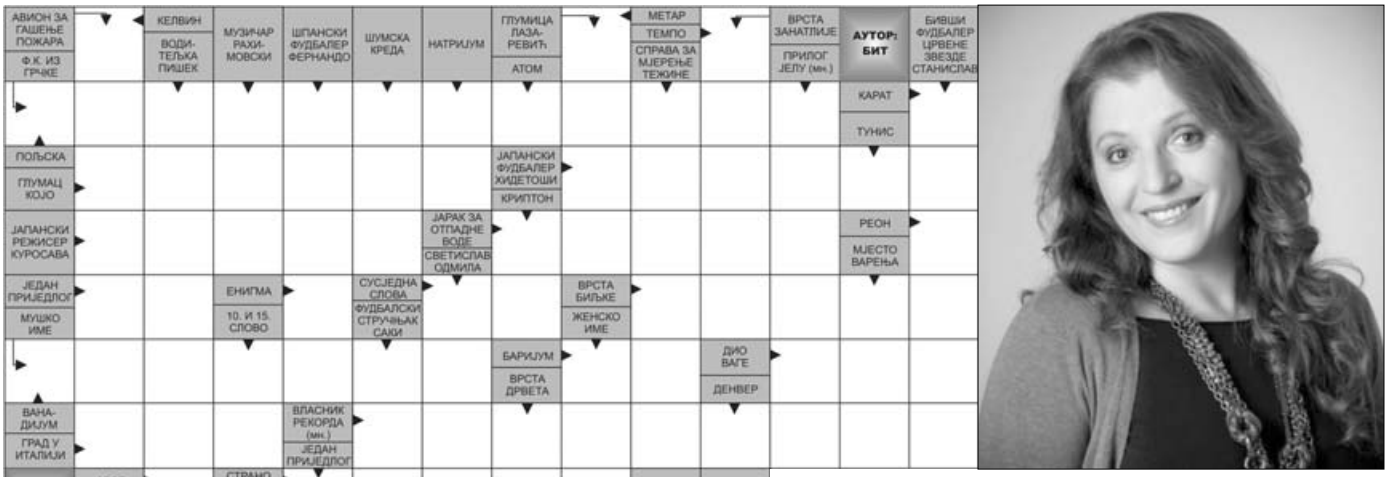

Судоку

У празна поља распоредите бројеве од 1 до 9 али тако да у сваком реду и колони буду различити бројеви, а исто тако и унутар сваког квадрата 3x3.

Тежина: тешко

9			7				1	
				8			7	
		1						
							8	
	2			3			6	
	1							
						7		
	9			1				8
	3				8			9

Рјешење

6	5	2	7	4	3	8	1	9
4	9	3	6	8	1	5	7	2
8	7	1	2	5	9	3	6	4
3	4	7	9	6	5	2	8	1
5	2	8	1	3	4	6	9	7
9	1	6	8	7	2	4	5	3
1	8	9	4	2	6	7	3	5
2	6	5	3	1	7	9	4	8
7	3	4	5	9	8	1	2	6

РЈЕШЕЊЕ: К, М, Т, ПАНАТИНАИКОС, К, НИКОЛА, НАКАТА, АКИРА, КАНАЛ, Р, ДО, Е, СР, ТРАВА, ВЕЛИСАВ, БА, ТАС, РИМ, РЕКОРДЕРИ, Н, ПИТЕР, МАДАГАСКАР, И, Р, О, ТАМА, ОРМАР, СЕ, АШ, ЈАГОДИНА, О, МАРАТОН, ЛАВ, Н, НОР, САТИ, А КАРАНОВИЋ,

Каже учитељица:
- Перице, јуче опет ниси био у школи!
- Бака ми је болесна!
- Сваки пут када изостанеш из школе теби је бака болесна. Не вјерујем у то.
- Јесте, учитељице, и ми сумњамо да бака глуми.

- Морам Вам оперисати слијепо цријево! - рече хирург познатој естрадној умјетници.
- Ох, Боже, да ли ће ми се видјети ожиљак?
- Све зависи од тога колики ће вам бити деколте.

Састојци:

500 грама пилећих прса
70 грама пршута
70 грама рибаног сира "фонтине"
2 мале кашичице свјежег ружмарина (сјецканог)
2 режња чешњака
1/4 мале кашике свјежег мљевеног црног папра
200 грама мљевених сланих крекера
70 грама брашна
2 бјелањка
1 кашика сенфа
2 кашике маслиновог уља

Припрема

1. Зарежите пршут и нарибајте сир. Насјецкајте свјежи рузмарин и чешњак. На тави попржите пршут око двије минуте, додајте рузмарин и чешњак и лагано мијешајте још један минут.

2. Након тога макните с ватре. Пустите сљесу да се охлади, па умијешајте нарибани сир. Пилећа прса оперите, посушите и зарежите тако да направите џепиће у које ћете ставити надјев.

3. Сад припремите сљесу за панирање. У сјецкалици уситните крекере. Бјелањке лагано умутите па у њих додајте сенф, измијешајте у хомогену сљесу.

4. Загријте грил таву, намажите кашиком уља и кад је топла, почните пећи паниране одреске. Пеците са сваке стране око 7-8 минута (зависи од тога колико су дебели).

5. Не треба ништа додатно уљити, одресци остају мекани и сочни, а омотач хрскав. Послужите са салатом и прилогом од поврћа по жељи, може и уз неки умак.

Послуживање

Сир "фонтина" врло се лако топи код припремања јела и тако се често и послужује. Ако га баш не можете набавити, добра замјена у овом рецепту може бити и неки други сир.

Цијене у КМ

500 г пилећих прса	4,5
70 г пршута	2,5
70 г рибаног сира	1,2
200 г мљевених сланих крекера	0,5
1 кашика сенфа	0,3
2 кашике маслиновог уља	0,3

ЦИЈЕНА РУЧКА 9,3

Кутак за родитеље

Развој дјетета од три године

Предшколско доба је пуно драстичних промјена у развоју дјеце, како физичких и моторичких, тако и психичких и емоционалних

Од рођења сте гледали ваше дијете како расте и развија се. Посматрали сте и пратили његову висину, тежину, били сте ту кад је прогледао, када се први пут подигло на своје ноге, када је проходало, изговорило прве ријечи.

Сигурно ћете доживјети лијепа искуства посматрајући га како се развија у предшколском добу. Предшколско доба је пуно драстичних промјена у развоју дјеце, како физичких и моторичких, тако и психичких и емоционалних.

Корисно је знати које су то основне одреднице развоја у овом узрасту како бисте оријентационо одредили да ли се дијете правилно развија. Наравно, ове генералне одреднице не могу бити и нису примјењиве у потпуности на свако дијете, али оријентационо нам дају увид у ток развоја и базне параметре. У наставку текста дате су основне одреднице развоја трогодишњег дјетета.

Развој основне моторике: дијете хода самоувјерено, чврстим стилом, готово као одрасли.

Заобилази препреке у трку, хвата и баца велике лопте бачене увис, пење се самостално на тобоган, само се и спушта, вози трицикл, наизмјенично користи обје ноге при пењању уз степенице

Развој фине моторике дјетета је када састављa једноставне слагалице, прави облике од глине и пластелина, боји прстима, може нацртати једноставне облике као што је круг, линија или крст, може направити торањ од девет коцкица, када разумије већину онога што је рекао, а његов говор је око 75 одсто разумљив, када изговара реченице од три до пет ријечи, успоређује слике и објекте, учи кроз игру и путем чула, разумије концепте "сада", "ускоро" и "послије", почиње препознавати узрочно-посљедичне везе.

Социјални и емоционални развој - слиједи једноставна упутства, ужива да помаже у кућним пословима, почиње да препознаје сопствене границе - пита за помоћ, воли се играти сам, али близу друге дјеце, не сарађује и нерадо дијели, у стању је направити избор између двије ствари, почиње примјећивати туђе осјећаје и расположења.

ТРОГОДИШЊАК више није беба и спознаје свијет око себе

Савјети за родитеље: Ваш трогодишњак више није беба и свакодневно спознаје себе и свијет око себе. Прелази су тешки у овом узрасту.

Упозорите га на промјене тако да ваше дијете има времена да се прилагоди: "Крећемо за десет минута." Ритуали су важни. Рутина и распореди у домаћинству дају трогодишњаку осјећај безбједности.

ХОРОСКОП

Ован (21.3 - 20.4)
Пошто сте схватили да се од мудровања не живи, крећете у акцију. Код вас се све дешава муњевито, па је таква и данашња одлука. Са Водолијама остварујете добру сарадњу на свим пољима, под условом да не помијешате лончиће и да поштујете правила игре.

Вага (23.9 - 22.10)
Ваге се баве оним за шта имају највише смисла, а то је умјетност. Уколико нисте активни, барем пасивно уживате у туђим креацијама. Разапели сте се на више страна, али све успијевате да обједините. Имате времена и за дружења. Одговара вам онај астролошки знак који се тренутно мота око вас.

Бик (21.4 - 20.5)
Биковима прија дружење са умјетницима, јер и сами посједују таленат. Кроз разговор са људима који се баве умјетношћу они размишљају о томе како да исполе своје снажне инспиративне могућности. Дан је одличан и за љубав, па покушајте све то да укомпонујете.

Шкорпија (23.10 - 22.11)
Да ли сте примијетили да често мислите како сте најпаметнији. Нисте ни свјесни колико околини смета ваша самоувјереност и ваше самозадовољство. Те мане морате под хитно некако савладати, јер у супротном могу да трпе не само пријатељство већ и љубав и брак. Партнер се већ спрема да "иде да баци ђубре".

Близанци (21.5 - 20.6)
Окупирају вас послови. Дан је повољан за склапање уговора и размишљања о томе. Пошто посједујете појачане менталне способности, избјећи ћете опасност од превара. Слободне тренутке проводите бавећи се стварима које волите. Књижевност је на првом мјесту.

Стријелац (23.11 - 20.12)
Иако вам прија самоћа, јер само тако можете да се искажете, налазите начина да себи удовољите. Бавите се стварима које волите. Омиљена књига поново вам привлачи пажњу, а и комуникација путем интернета представља начин да из себе извучете максимум. Телефонски позив Близанца ће вас разоружати.

Рак (21.6 - 20.7)
Добро се осјећате. Додуше, расположење је промјенљиво, али то је за вас нормална ствар. Сметају вам особе које нису у стању да процјене ваше реалне могућности, а ви нисте довољно отворени да бисте о њима сами говорили. Подршка, макар и на ријечима, свакоме прија.

Јарац (21.12 - 19.1)
За ограничења имате оправдање. Пошто је здравствена ситуација лоша, узрок нерасположења и грешака потражите у њој. Савјетује се одмор и пасивно комуницирање у виду вођења преписке. Метаболизам је лош, скупљање течности у организму велико, па отуда и осјећај тромости.

Лав (21.7 - 21.8)
Смисао за форму је јак, али то не значи да треба да будете формалиста. Партнеру налазите мноштво мана, јер сте дошли до сазнања о томе да он дефинитивно у вашем животу свира другу виолину. Потребно вам је нешто јаче што може да вас понесе, рецимо Бик. Стога крените у лов, можда га и уловите.

Водолија (20.1 - 18.2)
Иако ситуција захтијева провјеру нерава, успјешно је превазилазите. Брзоплето доносите одлуке, муњевито дјествујете, али брзина развоја догађаја одговара Вашем темпераменту. Уколико се дружите са Овном, шансе да пребродите кризу постају веће.

Дјевица (22.8 - 22.9)
У друштву покушавате да докажете исправност својих гледишта, али вас околина не схвата. Мисле да сте уображени. Уколико неко жели да Вас разумије, мора својски да се потруди. Проблем овога пута није у вама. Људи око вас нису у стању да прате динамику менталног склопа Дјевице.

Рибе (19.2 - 20.3)
Пошто све чините како бисте покварили односе са вољеним бићем, није ни чудо што имате љубавне јаде. Застрањивања и разочарања имају узрок, а он се налази управо у вашој природи. Нисте спремни за компромисе, за промјене још мање. Па кад је тако, идите на усамљено острво.

Фељтон

БИЛО ЈЕ ТО 1991.
(Пукла велика финансијско-политичка бомба)

(1)

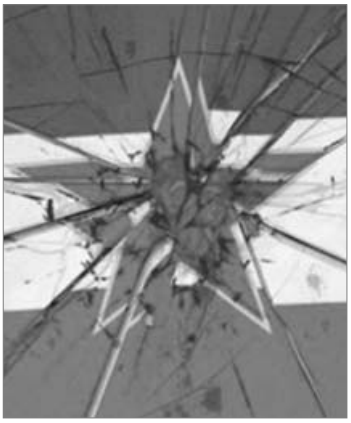

У Хрватској Срби постали мањина

Крајем децембра 1990. усвојен нови Устав Хрватске. Члан Српске академије наука и умјетности (САНУ) Василије Крестић тим поводом пише у недељнику НИН: "Свесно или не, али историјске чињенице то недвосмислено показују, Сабор Хрватске је, претворивши Србе у националну мањину, српском народу у целини објавио грађански рат"

На црном тржишту, средња плата била је довољна за куповину око 600 марака. Толико је коштао најјефтинији телевизор домаће производње. За просјечну пензију могло се купити 300 марака

МИХАЛ РАМАЧ

У СФР Југославији било је запослено 6,6 милиона људи. Било је 12 одсто мешовитих бракова, у Војводини чак 30 одсто, односно сваки трећи. На Косову - сваки двадесети. У привреди је било запослено 5,3 милиона, остали у образовању и култури, здравству, социјалној заштити, друштвено-политичким организацијама и заједницама. Милион и три стотине хиљада чинило је армију незапослених. Претходну годину завршила је с губитком свака четврта радна организација у земљи - укупно 10.700 предузећа са 2,2 милиона запослених.

У новогодишњој ноћи динар је девалвирао: немачка марка поскупела је са седам на девет динара. Банке већ неколико месеци нису продавале марке грађанима. На црном тржишту средња плата била је довољна за куповину око 600 марака. Толико је коштао најјефтинији телевизор домаће производње. За просечну пензију могло се купити једва 300 марака. А све се рачунало у немачким новчаницама... Нико ни у најцрњем сну не слути да ће у последњем минуту те године коштати - 65,4 динара. Просечна јануарска плата износила шест хиљада динара. Запослени у непривреди добијали су осам хиљада месечно.

Федерација у колапсу

Најтежи Југословен био је 56-годишњи Екрем Обхођаш, запослен у пилани на Палама. Имао је 220 килограма. Дневно је просечно јео три килограма меса и пио литар ракије. Пошто је био ловац, лако је долазио до меса.

Распад

Тешка политичко-економска криза од 1990. ударила је у саме темеље СФР Југославије. На све стране незадовољства, као да је пукла финансијско-политичка бомба. У то вријеме па надаље Запад није имао слуха за Југославију, него је био заокупљен Персијским заливом. Срби су у Хрватској одлуком Сабора од конститутивног народа претворени у националну мањину и тиме је уздрмана бивша држава у темељу. Хрватска се тајно наоружава...

На челу државе било је Председништво које су чинили представници шест република и две покрајине. Иако је аутономија покрајина укинута две године раније, Србија је инсистирала да оне имају представнике у колективном руководству савезне државе, јер је на тај начин имала три гласа. Од маја 1990. до маја 1991. председник Председништва био је Борисав Јовић, један од најближих сарадника председника Србије Слободана Милошевића. Хрватску је представљао Стјепан Месић, Словенију Јанез Дрновшек, Босну и Херцеговину Богић Богићевић, Црну Гору Ненад Буњин, Македонију Васил Тупурковски, Косово Риза Сапунцију, Војводину Драгутин Зеленовић.

...Првог радног дана у новој години пукла је велика финансијско-политичка бомба: открило се да је Србија упала у платни систем државе и неовлашћено узела осамнаест милијарди динара, односно две милијарде марака. Председник савезне владе Анте Марковић, према новогодишњим анкетама најпопуларнији политичар у Југославији, љутито изјављује: "А знате ли шта значи упад у платни систем? Поред те две милијарде марака, Србија је одлучила да из савезне касе узима половину пореза на промет, иако закон дозвољава да се узима само четвртина.

НАЧИНОМ КАКО ЈЕ САБОР Хрватске ријешио српско питање уздрмао је темеље Југославије

Тиме је огорчен и Борисав Јовић. Он у дневнику записује: "Стварно не разумем шта то раде. Федерација је доведена до колапса, нико јој не уплаћује приходе. Слободан ме убеђује да они само врше компензацију дела који им дугује федерација за подстицај пољопривреде и неразвијене, а ево сад испада да им је то планирани извор прихода за редовно финансирање. То морамо расправити. Ако мисле да тако ликвидирају федерацију, онда раде против самих себе. Рано је да ликвидирамо државу, биће нам потребна као механизам за одбрану сопственог народа ван Србије. Како мисле да финансирамо војску или како мисле да бранимо српски народ без савезне војске?"

Судећи по београдској штампи, Божић је најбучније светкован у Приштини: "Тачно у подне испред хотела 'Косовски божур' окупило се више хиљада припадника српске и црногорске националности.

Божић у Приштини

Увесељавали су их Драгачевски трубачи, па је народно весеље потрајало више часова... Весело је било и у Книнској крајини: "Народ је славио читаве ноћи, свечарска пуцњава трајала је до самог јутра". Славље је помутила општа мобилизација резервног састава милиције у Книну и осталим општинама крајем прошле године Српске Аутономне Области (САО) Крајина. Поред Книна, у њу су укључени Обровац, Бенковац, Грачац, Титова Кореница, Доњи Лапац, Двор на Уни, Глина, Костајница и Војнић. Милиција је распоређена око свих виталних објеката и на улазима у градове и села. У неким селима организоване су ноћне страже. Узбуна је подигнута због тога што је у Дрниш наводно упућен већи број полицајаца из Загреба.

Напето је и у другом, источном делу Хрватске: у Шидским Бановцима основано је Српско национално веће за Славонију, Барању и западни Срем. У саопштењу с оснивачког скупа наводи се: "Славонија, Барања и западни Срем исконски су делови српске земље, а од припадника других народа којима је судбина доделила да поред Срба живе у тој земљи тражи се и очекује да српском народу не учине ништа што не би желели да и Срби њима учине".

Крајем децембра 1990. усвојен је нови Устав Хрватске. Члан Српске академије наука и уметности (САНУ) Василије Крестић тим поводом пише у недељнику НИН: "Свесно или не, али историјске чињенице то недвосмислено показују, Сабор Хрватске је, претворивши Србе у националну мањину, српском народу у целини објавио грађански рат. Он сноси и сву одговорност за тај рат. Начином како је Сабор Хрватске решио српско питање ударено је у темеље на којима су почивале и прва и друга Југославија. Ако је ова друга до сада била нестабилна, од 22. децембра, од дана када је проглашен Устав Хрватске, Југославија се у темељима тресе и питање је када ће и како ће бити срушена".

(Наставиће се)

Догодило се на данашњи дан

29. новембар 1854. године

Умро прота Матеја Ненадовић

1854 - Умро је српски државник и писац прота Матеја Ненадовић, војвода из Првог српског устанка, творац и први председник Правительствујушчег совјета - неке врсте ондашње владе. Са стрицем Јаковом покренуо је у ваљевској и шабачкој нахији Први српски устанак. Командовао је дијелом устаничких снага 1806. у бој на Мишару код Шапца у којем су Турци потучени до ногу. Као први дипломата обновљене Србије путовао је у Петроград да би успоставио дипломатске односе с Русијом. Послије пропасти устанка 1813, у емиграцији је свим силама настојао да заинтересује велике силе за ствар Србије.

29. новембар 1918. године

Уједињење Србије и Црне Горе

1918 - Окончано је заседање Подгоричке скупштине, на којем је три дана раније проглашено безусловно присједињење Краљевини Србији. Никола Петровић свргнут је с престола због велеиздаје и ненародне политике. Између осталог он је потписао капитулацију своје земље 1916 (не само војске него земље) и оставио је свој народ и војску и побјегао је у Италију.
Остаци његових присталица у Италији повезаће се са хрватским терористима усташама. Србија и Црна Гора биле су у заједничкој држави све до недавног отцијепљења Црне Горе.

29. новембар 1943. године

Друго засједање АВНОЈ-а

1943 - У Јајцу је у Другом свјетском рату Друго засједање Антифашистичког вијећа народног ослобођења Југославије конституисало АВНОЈ као врховно законодавно и извршно представничко тијело народа Југославије и установило Национални комитет ослобођења Југославије. Објављено је да је одлучено "да се Југославија изгради на демократском, федеративном принципу као заједница равноправних народа", а краљевској влади која се налазила у избјеглиштву (као и већина влада окупираних земаља Европе) је забрањен повратак у земљу.

Огласи

Огласе, рекламе и читуље можете предати дописништву ГЛАСА СРПСКЕ

Глас Српске
ДНЕВНИ ЛИСТ РЕПУБЛИКЕ СРПСКЕ БАЊАЛУКА
marketing@glassrpske.com
oglasi@glassrpske.com

КУЋЕ
ПРОДАЈА

Продајем кућу 9х10, новоградња, приземље пословни простор, спрат и поткровље станови, тел. 051/317-719.

Продајем у Бањалуци, на Старчевици, старију кућу са плацем од 857 m^2, тел. 065/698-012.

Продајем у Бањалуци двије куће, ул. Козарска, са различитим квадратурама плаца, тел. 065/698-012.

Продајем кућу на Лаушу на плацу 862 m^2, цијена по договору, тел. 065/561-918.

Продајем кућу у Челинцу код Дома здравља и плац у Трну, тел. 065/322-144; 065/398-459; 051/436-593.

Продајем кућу, 50 m^2 стамбеног простора, санирана са двориштем 120 m^2, у улици Гаврила Принципа. Хитно, тел. 065/636-545, 065/192/000.

Хитно продајем кућу у Српским топлицама четири КМ од центра Бањалуке, цијена 43.000 КМ, тел. 066/750-139.

Продајем недовршену кућу П+1 и четири дунума земље, а може и мање, у Јаблану, папири 1/1, тел. 065/575-903.

Продајем кућу на спрат 170 m^2 у Бутојну у улици Армије БиХ према фабрици "Славко Родић" са 670 m^2 окућнице, јако лијепа и сређена кућа, хитно, тел. 065/636-545.

Продајем старију кућу са подрумом (струја, вода), 21 дунум обрадиве земље, три шуме, 1/1, повољно. Општина Градишка, тел. 051/371-200.

Продајем кућу с окућницом, 800 m^2 у Душанову код Нове Тополе, тел. 066/360-674; 065/585-908.

Продајем кућу у центру Доњег Вакуфа, тел. 051/437-187.

Продајем кућу у Кулаинма код Пажа на главном путу, тел. 065/249-183, 051/368-292.

Продајем усељиву недовршену кућу, новоградња, у Јаблану или мијењам за мањи стан уз договор, тел. 065/297-732.

Продајем новију кућу, 60 m^2, 1/1, одмах усељива, 1.300 m^2 земље, ограђено, са воћем, село Кришковци, цијена 10.000 КМ, тел. 065/008-451.

Продајем повољно кућу и 12 дунума земље у Мишином Хану - Вуковићи 210, цијена повољна, тел. 051/466-170, 065/192-390.

Продајем кућу с пословним простором у центру Омарске, тел. 066/115-180.

Продајем имање, старија приземна кућа, земљиште 16.000 m^2 у Кулаинма, цијена 50 КМ, тел. 065/763-941.

Продајем кућу и плацеве у Драгочају, 300 м од школе (може замјена за мањи стан), тел. 065/522-838.

Продајем усељиву приземну кућу код Космоса, може замјена за стан уз договор, тел. 051/454-066; 065/528-247.

Продајем повољно у Дебељацима стару кућу и нову неизграђену (са папирима), са окућницом од десет дунума земље, тел. 065/547-969.

Продајем усељиву кућу, дуплекс вел. 13х11м (П+1+1) са гарсоњером у поткровљу и локалом у приземљу, са централним гријањем, плац 500 m^2, Бањалука, ул. Јовице Савиновића 101, тел. 065/696-353.

Продајем кућу на спрат са два стана по 80 m^2, одвојени улази, с двориштем, гражом, почетак улице Јовице Савиновића или мијењам за мањи стан уз договор, хитно и повољно, тел. 065/636-545.

Продајем куће у Врбањи и Чесми, тел. 065/497-846, 051/216-155.

Продајем кућу са 1.000 m^2 окућнице на Петрићевцу код жутих зграда, папири уредни, тел. 065/363-103.

Продајем кућу на плацу од 640 m^2 преко пута болнице на Паприковцу, ул. Ј. Рашковића, тел. 065/421-795.

Продајем мање имање у Косјерову код Лакташа, цијена по договору, тел. 065/622-572.

Продајем спрат куће са окућницом у ул. Раде Кондића 66, Бањалука, тел. 066/204-912; 051/354-596.

Продајем кућу на спрат са више већих помоћних објеката на десет дунума земље у комаду, у центру Поткозарја - Ивањска, асфалт, струја, вода, тел. 065/531-101.

Продајем кућу приземницу код "Нове сировине", повољно, тел. 066/205-505, 051/216-155.

Продајем кућу, гаража, остава, два пословна простора, Лазарево код амбуланте, тел. 051/372-017.

Продајем повољно кућу По+П+1, 10х9 метара, централно гријање, плац од 580 m^2, ул. Давида Штрпца, Приковац, тел. 065/524-505; 051/316-955.

Продајем повољно усељиву кућу са високим поткровљем на плацу од 1.300 m^2 у Кочићеву, Градишка, ограђено, струја, вода и дворишна зграда, са грађевинском дозволом, тел. 065/417-581.

Продајем кућу код Зеленог моста, Бањалука, са пословним простором и плац од 397 m^2, тел. 065/698-012.

Продајем кућу у Кључу (пословни+ гаража+стамбени простор) или мијењам за кућу или стан у Бањалуци, М. Граду, Приједору или Градишци, тел. 065/644-785.

Продајем кућу са окућницом у Гламочанима код школе, тел. 065/912-912.

Продајем кућу са локалом 15х10, приземље, спрат-поткровље, 450 m^2, новоградња на путу Клашнице - Слатина, може и стан у цијену, 1/1, тел. 066/668-612,066/091-527.

Продајем кућу за рушење са плацем од 480 m^2 на Петрићевцу, почетак улице Јовице Савиновића, регулационим планом предвиђена градња куће 9х8, П+С+М, тел. 065/763-941.

У Градишци продајем приземље куће 47 m^2, локал 46 m^2 подрум 66 m^2, двориште 270 m^2 са четири паркинг мјеста, све 1/1, цијена повољна, тел. 065/275-826.

Продајем кућу на Паприковцу 9х10 на плацу од 640 m^2, приземље, спрат, поткровље није израђено, има централно гријање, тел. 065/448-763.

Продајем кућу у Гламочанима, хитно, тел. 065/920-111.

Продајем кућу 9х9, П+С, са 300 m^2 земљишта, на Петрићевцу, улица Јовице Савиновића, цијена по договору, тел. 065/763-941.

Продајем старију кућу 8х8 П+С са 900 m^2 земљишта у Трну, код плаве зграде, цијена 110.000 КМ, тел. 065/763-941.

Продајем кућу и 3,5 дунума земље у Гламочанима, тел. 065/560-345.

Продајем кућу, подрум + двије етаже (централно гријање) на плацу од 170 m^2, ул. Велимира Ћовића, цијена 135.000 КМ, хитно, тел. 065/524-505; 051/316-955.

Продајем кућу у Горњим Кобатовцима, тел. 065/749-423.

Продајем кућу у строги центар града, ул. Паве Радана бр. 19, тел. 065/849-110.

Продајем старију кућу са 17 дунума земље, шума, остало обрадиво, градска вода, струја, Чарпачани, тел. 00381-112150-443; 051/314-523.

На плацу од 460 m^2 продајем пола куће, два стана са подрумом, могућа изградња стана у поткровљу, погодно за представништво, објекат је са два лица, тел. 051/307-445.

Продајем кућу ВП са дворишним објектима на 700 m^2 земљишта у ул. Ж. Згоњанина, тел. 066/528-897.

Продајем кућу, три стана на Петрићевцу, гаража, гријање, 400 m^2 земље, тел. 065/202-446.

Продајем кућу 10,5х9m^2 П+С+П, спрат 80 m^2 сређен, у Дебељацима код маркета "Лукић", плац 549 m^2, папири 1/1, урбанистичка, тел. 065/611-803.

Бањалука - Јосиповића продајем кућу и 35 дунума земље, тел. 065/569-294.

Продајем кућу у Бањалуци П+1+М, 660 m^2 плаца, тел. 065/513-006.

Продајем стару кућу на 500 m^2 земљишта у насељу Нова варош, дозвољена градња објекта По+П+2, тел. 066/528-897.

Продајем кућу, прелаз Трн - Јаблан, приземница са плацем од 830 m^2 са централним гријањем, тел. 065/698-012.

Продајем недовршену кућу у Драгочају, струја и вода разведене, на плацу 1.000 m^2, тел. 065/213-691.

Продајем кућу у Гламочанима, асфалт, струја, вода и сви објекти који се посјелују, 40 дунума обрадиве земље, тел. 585-613; 066/668-355.

Продајем старију кућу са 1.300 m^2 земљишта у Кулаинма, цијена 30.000 КМ, тел. 065/763-941.

На улазу у Гламоч, на путу Гламоч - Ливно - Сплит, на продају кућа са помоћним објектима на 900 m^2, може замјена за Нови Сад и околину, повољно, тел. 065/531-101.

Продајем кућу на спрат са два пословна простора, гаражом и окућницом, 500 m^2 у Крфској улици, хитно и повољно, папири 1/1, одмах усељива, тел. 065/636-545.

Кућу са земљом на путу Бањалука - Крупа на Врбасу продајем или мијењам за стан у Бањалуци, тел. 065/448-808; 065/549-200.

Продајем кућу приземницу 9х8 на плацу од 500 m^2 у Бањалуци и гаражу 8х5, тел. 065/683-125.

Продајем кућу у Кључу, папири уредни, тел. 064/4499-077.

Продајем близу Наприједовог игралишта кућу на спрат, 130 m^2, у улици Гаврила Принципа са окућницом од 500 m^2, повољно, уз улицу, тел. 065/636-545.

Продајем кућу у Залужанима, тел. 065/925-186.

Продајем кућу са три дунума земље и четири дунума шуме, тел. 066/416-816.

Продајем кућу у центру П+1, 12х12 м стамбено-пословни објекат, паркинг, замјена за станове, цијена 500.000 евра, тел. 065/538-573.

Продајем кућу на спрат с поткровљем и окућницом око 900 m^2 ограђено под воћем, властито централно гријање, преко пута "Гласа Српске", улица Чаире, Хисета, хитно, тел. 065/636-545.

Издајем двособно намјештено поткровље куће близу Зеленог моста, тел. 065/046-852.

Бакинци, продајем кућу под кровом 10х9, П+1, на 3.650 m^2 земљишта, уз асфалт, два километра од петље Александровац, цијена фиксна 50.000 КМ, тел. 065/979-003.

Продајем кућу у Бањалуци, цијена 309.000 евра, тел. 065/406-984.

Продајем двије тотално сваниране куће, гаража, ограђено, са плацем од 3.500 метара, близина петље, асфалт до куће, струја, вода, одмах усељиво у улици Благоја Паровића, тел. 065/636-545.

Продајем мању кућу и десет дунума земље на магистралном путу Бањалука - Приједор, преко пута "Петог неплана" или мијењам за стан у Бањалуци, тел. 066/626-734.

Продајем кућу П+1 у Дервишима, Бањалука, 370 m^2 плаца, стара градишка цеста, тел. 065/698-012.

Продајем двије старе куће на 1.670 m^2 земљишта у насељу код бивше "Мљекаре", дозвољена градња стамбеног објекта По+П+5, тел. 066/528-897.

Продајем кућу и земљиште око 600 m^2 у Челинцу доњем преко моста, хитно и повољно, тел. 065/636-545.

Продајем хитно кућу на спрат са двориштем и великим пословни простором у Обилићеву, у улици Браће Југовића, тел. 065/636-545.

Продајем повољно кућу, локал и дворишну, ул. Змај Огњеног Вука, Лазарево, тел. 065/591-823.

Продајем кућу саграђену 2008. године, 9х8 м, на површини од 1.300 m^2, прен спрат завршен, поткровље није завршено у Рамићима, цијена 80.000 КМ, хитно, тел. 065/636-545.

Продајем кућу и 730 m^2 земље у ул. Милана Бранковића 49, преко пута Дома "Рада Врањешевић" Бањалука, тел. 051/212-771; 065/096-547.

Продајем више кућа, тел. 066/391-747.

Повољно продајем имање у Александровцу (Борац), кућа, дворишна кућа и штала, са 22 дунума обрадиве земље, тел. 065/230-677; 051/580-500.

Продајем кућу у Палама 12х9, централно гријање, гаража, воћњак и 1.000 m^2 земљишта на атрактивној локацији за бизнис, тел. 057/224-695.

Продајем кућу са окућницом врло повољно, тел. 065/586-500.

Продајем кућу са помоћним објектом на 1.500 m^2 земље, ул. Пионирска, Бањалука, тел. 065/260-908.

Продајем кућу у Крупи на Врбасу, код млинова уз ријеку, тел. 066/540-366.

Продајем кућу и два дунума земље у Крупи на Врбасу поред млинова, тел. 066/540-966.

ЗАМЈЕНА

Мијењам кућу за стан уз доплату, тел. 065/497-846, 051/216-155.

Мијењам усељиву кућу код "Космоса" за стан у Бањалуци уз договор, тел. 065/528-247.

ИЗДАВАЊЕ

У центру Бањалуке у кући издајем мањи једнособан стан студентима, ТА гријање, 230 КМ + режије, тел. 065/384-318; 051/314-932.

Издајем мању кућу (40 m^2) може и собе посебно, Обилићево, тел. 065/961-045.

Издајем намјештену дворишну зграду, 40 m^2 (Росуље), цијена 240 КМ, тел. 065/667-484.

Издајем празан спрат куће и гаражу, Борик, тел. 065/297-962.

Издајем луксузно опремљену кућу код Ребровачке цркве, тел. 065/631-613.

Издајем кућу за дневни одмор или преноћиште, повољно, тел. 065/984-166.

Издајем кућу на Старчевици за три студента, цијена 300 КМ, тел. 065/828-437.

Издајем полунамјештену кућу у Дервишима, повољно, тел. 065/259-596.

Издајем у Новој вароши приземље мање куће, соба, кухиња, ходник, купатило, намјештено за двоје, велики паркинг, без газде, цијена 200 КМ + струја, тел. 066/897-405.

Издајем намјештено приземље куће, близу болнице Приковац, тел. 065/812-782.

На спрату у кући издајем једнособан стан породици са дјецом или без дјеце, звати ујутро или навече, тел. 388-265, 065/787-630.

Бањалука, Лијева Новоселија, издајем ненамјештен спрат куће (двособан стан), тел. 065/947-053.

Издајем намјештену кућу 150 m^2 (предвиђена за осам особа са одвојеним собама), 150 КМ по особи, укључено гријање, улица Василија Острошког бр.1, Лазарево (изнад "Центрум" маркета), звати до 17 часова, тел. 066/117-190.

ПОТРАЖЊА

Старији брачни пар тражи кућу или стан на чуваље уз плаћање режија, тел. 065/176-625.

СТАНОВИ
ПРОДАЈА

Продајем трособан стан у Бањалуци, Обилићево, 74 m^2, први спрат, тел. 387 65/241-922.

Продајем двособан стан од 57 m^2, четврти спрат, ул. Драге Малића бр. 5, насеље Анте Јакића, Бањалука, тел. 38765/662-919.

Повољно продајем шест станова, новоградња, у центру Челинца код саме зграде општине, величина станова од 35 до 90 m^2, тел. 387 65/686-364; 051/551-174.

Продајем стан код апотеке "1. мај" код вртића. Трособан 80 м 2, четврти спрат, стање одлично, тел. 38765/598-800.

Продајем стан у насељу Сунце, 67,4 квадрата, високо приземље, цијена 1.600 КМ по квадрату, тел. 38765/930-931.

Продајем стан у новијој градњи, 50 m^2, клима, бамбус паркети, цакузи, властито гријање на гас итд. Цијена по договору, тел. 066/455-405; 387 66/455-408.

Продајем двособан стан на Калвану, 46 m^2, 2.200 КМ/m^2; четврти спрат, новоградња, тел. 065/652-344.

Продајем трособан стан, 74 m^2 у Обилићеву 1, четврти спрат, 1.750 КМ/m^2, у одличном стању, тел. 065/652-344.

Продајем стан, 64 m^2, трособан, ВП, ул. Николе Пашића, 1.800 КМ/m^2, тел. 065/652-344.

Продајем једнособан и двособан стан, тел. 065/497/846, 051/216/155.

Продајем стан у центру града 96 m^2, четвороособан, други спрат, 2.300 КМ/m^2, тел. 065/652/344.

Продајем двоетажни трособан стан, 93 m^2, новоградња, цијена 115.000 КМ у насељу Ада, тел. 065/562-426.

Продајем стан, 45 m^2, Росуље, екстра сређен, други спрат, код хотела "Цезар", има и гаражно мјесто, тел. 065/583-683.

Продајем трособан стан у Борику, 92 m^2 или мијењам за мањи двособан, тел. 065/262-917.

Продајем стан, 37 m^2, у насељу Анте Јакића, први спрат, Бањалука, тел. 065/698-012.

Продајем приземницу на парцели на којој је предвиђена изградња стамбено-пословне зграде По+П+3 ул. Ранка Шипке 10, тел. 051/307-514, 065/180-753.

Продајем или мијењам за Бањалуку стан у Градишци, 61 m^2, други спрат, тел. 065/465-009.

Продајем четвороособан стан 109 m^2, други спрат, у Борику, цијена по договору, тел. 066/307-992.

Продајем стан 33 m^2, у центру, други спрат новоградња, тел. 065/485-178.

Продајем стан у Обилићеву 45 m^2 сутерен, реновиран, клима, каблoвска, засебан вањски улаз, повољно, тел. 065/528-232.

Продајем једнособан стан, 30 m^2, четврти спрат, са балконом, ул. М. Краљевића, цијена 55.000, тел. 065/978-485.

Продајем двоипособан стан, 74 m^2, нов, у насељу Сунце, улица Максима Горког, може замјена за мањи стан, тел. 065/763-941.

Продајем трособан стан 86 m^2, трећи спрат, на Старчевици - улица Огњена Прице, тел. 065/763-941.

Продајем двособан стан 61 m^2 са гаражом, 18 m^2, у новој згради код "Мљекаре", тел. 065/763-941.

Хитно продајем двособан стан 74 m^2, поткровље, ул. Илије Гарашанина, новоградња, 1.200 КМ/m^2, тел. 065/284-450.

Продајем стан 46 m^2, други спрат, код Пољопривредне школе у Бањалуци, тел. 065/763-941; 051/300-465.

Продајем реновиран двоипособан стан 63 m^2 у првој згради, трећи спрат, тел. 065/763-941.

Продајем двоипособан стан, 57 m^2, други спрат, преко пута супермаркета "Макси", Борик, тел. 065/763-941.

Продајем троипособан стан, 94 m^2, генерално реновиран, у згради Пентагон, први спрат, може плаћање на рате, замјена, тел. 065/583-683.

Продајем двособан стан, 47 m^2, у Брчком или мијењам за Бањалуку, тел. 065/889-959.

Продајем трособан стан, 79 m^2, Бањалука, Борик или мијењам за мањи уз доплату, тел. 051/252-419; 065/668-909.

Продајем стан 54 m^2 у Борику, 1.800 КМ/m^2, пети спрат, реновиран, тел. 065/485-178.

Продајем новији двособан стан, 47 m^2, ул. Мајке Југовића (код факултета), тел. 065/524-505; 051/316-955.

Продајем двособне станове у изградњи, 44 и 49 m^2, ул. Деспота Стефана Лазаревића, цијена 1.299 КМ/m^2 са ПДВ-ом, тел. 065/524-505; 051/316-955.

Продајем у центру Бањалуке нов двособан стан, 64 m^2, пети спрат, са подземном гаражом, тел. 065/785-526.

Бањалука, Чесма, продајем нову кућу 9х8, подрум, приземље и мансарда, плац од 500 m^2, унутра све опремљено, тел. 065/569-294.

Продајем стан, 126 m^2, други спрат, ужи центар Бањалуке, улица Бранка Радичевића, тел. 065/529-471.

Продајем трособан стан 70 m^2, ул. Паве Радана и нов трособан 90 m^2 Центар, ул. Јеврејска, тел. 065/524-505, 051/316-955.

Продајем стан у Борику, Бањалука, 57 m^2, трећи спрат, код кампуса, тел. 065/698-012.

Продајем стан у Бањалуци, 68 m^2, први спрат, почетак Борика, тел. 065/698-012.

Продајем стан у Новој вароши, 40 m^2, први спрат, реновиран, звати послије 17 часова, тел. 051/300-076.

Продајем стан у Новој вароши, 40 m^2, први спрат, реновиран, звати послије 17 часова, тел. 065/478-746; 051/300-076; 065/614-627.

Продајем нов стан 27 m^2, у Борику, код кампуса, четврти спрат, тел. 065/698-012.

Продајем стан 96 m^2, први спрат, Центар, екстра градња са гаражним мјестом, тел. 065/698-012.

Продајем стан у Обилићеву, тел. 065/399-243.

Продајем једнособан стан у Борику, 43 m^2, четврти спрат, чисти папири, 75.000 КМ, тел. 065/324-935.

Продајем стан 107 m^2, други спрат, ближе центру или мијењам за један или два двособна по 50 m^2, цијена 1.650 КМ/m^2, тел. 066/243-894; 065/048-109.

Продајем двособан стан 64 m^2, нова градња, у ул. Степе Степановића, први спрат, звати поподне, тел. 051/439-550; 065/872-000.

Продајем стан 59 m^2 у Бањалуци, Старчевица, други спрат, тел. 065/698-012.

Продајем стан, 57 m^2, други спрат, Борик, 1.700 КМ/m^2, тел. 065/652-344.

Продајем стан у центру, нова зграда, 96 m^2, цијена 2.300 КМ/m^2, други спрат, четвороособан, тел. 065/485-178.

Продајем двособан стан 60 m^2, други спрат, новоградња, лифт, усељив, насеље Центар, тел. 066/528-897.

Продајем у Бањалуци стан, нова градња, у ул. Степе Степановића, 56 m^2, први спрат, тел. 065/698-012.

Продајем једноипособан стан у новијој згради, подножје Старчевице, 44 m^2, клима, лифт, интерфон, трећи спрат, 87.000 КМ, тел. 065/601-288 и 065/779-685.

Продајем стан, 50 m^2, Нова варош, приземље, цијена 32.000 КМ, комплетно намјештен, тел. 065/652-344.

Продајем стан од 59 m^2 у центру града. Година изградње 2004. Цијена по m^2 је 1.900 КМ, тел. 066/429-971.

Продајем двособан стан у Обилићеву, 61 m^2, тел. 066/125-704.

Продајем стан, Нова варош у изградњи, први спрат, цијена 2.250 КМ/m^2, тел. 065/652-344.

Продајем готове станове, новоградња, од 65, 70, 75, 85, 90 и 110 m^2, у Козарској улици, цијена 1.750 КМ/m^2, тел. 065/562-426.

Продајем стан, ул. Романијска, 63 m^2, тел. 065/406-555.

Продајем стан, 54 m^2, пети спрат, Старчевица, тел. 065/698-012.

Продајем стан у Гаврила Принципа, први спрат, цијена 75.000 КМ, тел. 065/485-178.

Продајем гарсоњере у изградњи од 29, 30 и 35 m^2 код "Интерекса", цијена 1.750 КМ/m^2, тел. 065/562-426.

Издајем намјештену гарсоњеру са централним гријањем за два студента и тражим цимера у двособном стану, ул. Гаврила Принципа 32, тел. 065/900-474.

Продајем стан у Борику, ул. Кнежпољска, 87 m^2, реновиран, први спрат, тел. 065/485-178.

Продајем стан 42 m^2, новоградња са комплет намјештајем код Пољопривредне школе, цијена 1.750 КМ/m^2, тел. 065/562-426.

Продајем нове готове станове у Лазареву од 41, 42, 45, 48 и 52 m^2, цијена 1.700 КМ/m^2, тел. 065/562-426.

Продајем двособан стан 48 m^2, у изградњи код Ребровачке цркве, цијена 1.900 КМ, тел. 065/562-426.

Продајем двоипособан стан, 60 m^2 на Старчевици, реновиран, цијена 1.500 КМ, хитно, тел. 065/562-426.

Продајем стан, 70 m^2, блок 23, Нови Београд, звати послије 16 часова, тел. 065/561-195.

Продајем стан 55 m^2 у Козарској, први спрат, новоградња, тел. 066/130-333.

Продајем стан, 57 m^2, у центру, цијена 100.000 КМ, тел. 065/227-292.

Купујем двособан стан до 50 m^2 у Бањалуци, ближе центру, готовина, тел. 066/939-995.

Продајем стан у центру Прњавора, 74 m^2, први спрат, тел. 065/603-637.

Продајем двособан стан, новоградња, 61,61 m^2 на Старчевици, строго приземље, цијена 1.350 КМ/m^2, хитно, тел. 065/562-426.

Продајем полован стан, 46 m^2, први спрат, код старог СУП-а, цијена 85.000 КМ, тел. 066/466-753.

Продајем двособан стан 50 m^2, први спрат, Обилићево, цијена 1.600 КМ/m^2, тел. 065/757-031, 051/666-271.

Продајем стан од 48 m^2, новоградња код Ауто-мото друштва, трећи спрат, цијена 1.700 КМ/m^2, тел. 065/562-426.

Продајем двособан стан у центру, 58 m^2, први спрат, подрум 12 m^2, а може и гаража, 16 m^2, Васе Пелагића 7, Бањалука, тел. 065/461-655.

Продајем нов уселив трособан стан, 78 m^2 (код парка "М. Стојановић") и гаражу од 13 m^2, тел. 065/524-505; 051/316-955.

Продајем нов једнособан стан, 38 m^2, у Лакташима, улица Младена Стојановића, 60.000 КМ, тел. 065/763-941.

Продајем повољно или издајем једнособан стан у Бањалуци, тел. 061/984-498.

Продајем двособан стан, први спрат, тел. 065/575-031,051/666-271.

Продајем трособан стан 70 m^2 (комплет реновиран) и гаражу 20 m^2 ул. Душка Кошчице (код СУП-а), тел. 065/524-505, 051/316-955.

Продајем гарсоњеру, 26 m^2 и двособан стан, 44 m^2, други спрат, у изградњи, ул. Стефана Лазаревића, цијена 1.299 КМ са ПДВ-ом, тел. 065/524-505; 051/316-955.

Продајем стан у изградњи, 46 m^2, трећи спрат, Нова варош, тел. 065/685-800.

Продајем двособан, уређен стан 50 m^2 у центру Солуна - Грчка или уз договор мијењам за већи у Бањалуци, тел. 066/528-897.

Продајем трособан стан, 78 m^2, Булевар цара Душана, центар, цијена 1.750 КМ/m^2, тел. 065/524-505, 051/316-955.

Продајем трособан стан, 72 m^2, други спрат (комплет реновиран), ул. Гарсије Лорке, центар, тел. 065/524-505; 051/316-955.

Продајем или мијењам монтажну бараку у Лазареву за мању стан од 30 до 35 m^2, тел. 051/463-256, 056/382-221.

Бањалука - Симе Матавуља продајем стан 57 m^2 , први спрат, генерално реновиран, тел. 065/569-294.

Продајем двособан стан, 63 m^2, први спрат (реновиран), ул. Срђе Злопоглеђе, Обилићево, са уграђеном кухињом, климом и плакарима, тел. 065/524-505; 051/316-955.

Бањалука, ул. Романијска, продајем трособан стан, 67,m^2, тел. 065/569-294.

Издајем празан двособан стан, 60 m^2 са централним гријањем, Обилићево, близу вртић и школа, тел. 065/047-548.

Продајем новију гарсоњеру површине 31 m^2, Романијска, Паприковац, цијена 65.000 КМ, тел. 051/922-778; 065/794-304.

Продајем два усељива стана у центру града, 82 и 61 m^2, цијена по договору, папири уредни 1/1, тел. 065/986-453.

Продајем нов двособан стан, 42 m^2, Росуље и трособан, 59 m^2, Борик, тел. 065/524-505; 051/316-955.

Продајем двособан стан у изградњи, 38 m^2, Борик 2 и трособан, 78 m^2, први спрат, Росуље, тел. 065/524-505; 051/316-955.

Продајем стан у ул. Краља Петра Карађорђевића бр. 98, тел. 305-178.

Продајем стан, 39 m^2, у Борику, Бањалука, пети спрат, тел. 065/698-012.

Продајем стан 70 m^2 у центру града, први спрат, у улици Васе Пелагића, тел. 051/305-604; 065/926-305.

Продајем нов једнособан стан, ускоро усељив, насеље Нови Борик код "Инцелоког" базена, тел. 065/510-098.

Продајем нов стан, 47 m^2, Булевар Десанке Максимовић, први спрат. Цијена повољна, тел. 066/633-885.

Продајем стан 64 m^2 у Борику у "Титанику", хитно, тел. 065/636-545.

Продајем стан у центру 96 m^2, четвороособан, усељиво у априлу, други спат, тел. 065/485-178.

Продајем гарсоњеру 33 m^2, други спрат, код МУП-а, тел. 065/685-800.

Продајем нов стан, 56 m^2, у улици Степе Степановића, други спрат, двије собе + дневни боравак, тел. 065/685-800.

Продајем станове 62 m^2 и 42 m^2, први спрат. Могу да чине једну цјелину, а може и одвојено. Трг Десанке Максимовић, подножје Старчевице, тел. 065/685-800.

Продајем комфоран стан, 63 m^2 на Старчевици у улици Косовке дјевојке, трећи спрат, хитно, нема лифт, тел. 065/636-545.

Продајем двоипособан стан, комплетно реновиран у Борику, зграда "Титаник", трећи спрат, тел. 065/218-001, 051/423-003.

Бањалука - Булевар цара Душана продајем двособан стан 48,70 m^2, тел. 065/569-294.

Продајем четвороособан стан 116 m^2, новоградња, уређен, одмах усељив, ул. Степе Степановића, тел. 066/528-897.

Продајем стан 89 m^2, новији, први спрат, код моста "Венеција", цијена 1.900 КМ/m^2, тел. 065/333-770.

Продајем једнособан стан, 47 m^2, у згради, ул. Ђуре Ђаковића, Бањалука, тел. 065/740-356.

Продајем трособан стан 76 m^2, в. п., новија градња, усељив, насеље Сунце, тел. 066/528-897.

Продајем двоипособан стан у Облићеву, тел. 065/399-243.

Продајем стан, 115 m^2, са два паркинг мјеста, новоградња, ул. Косте Јарића, Старчевица, повољно, тел. 066/391-747.

Продајем нов стан, 66 m^2, други спрат, на Старчевици, ул. Симе Миљуша, тел. 065/526-714.

Продајем двособан комфоран стан, 61 m^2, повољно, у Обилићеву, улица Царице Милице, бивша Капорова или мијењам за већи уз договор, тел. 065/636-545.

Продајем четвороособан стан 107 m^2, други спрат, ближе центру или мијењам за један или два двособна до 50 m^2, тел. 066/243-984, 065/048-109.

Продајем трособан стан 94 m^2, четврти спрат, екстра сниран, лифт, одмах усељив, насеље Пентагон, тел. 066/528-897.

Продајем двоипособан стан 58 m^2, четврти спрат, лифт, стара градња, одмах усељив, Обилићево, тел. 066/528-897.

Продајем двоипособан стан, 55 m^2, са оставом од шест квадрата, ул. Марије Бурсаћ, строги центар, тел. 065/524-505; 051/316-955.

Продајем гарсоњеру 33 m^2, други спрат, новоградња, лифт, усељива, насеље Центар, тел. 066/528-897.

Продајем два стана у Бањалуци, тел. 065/522-838.

Продајем у Борику једнособан стан 44 m^2, в. п., тел. 065/785-526.

Продајем двособан стан 64 m^2, други спрат, сниран, екстра уређен, одмах усељив, насеље Центар, тел. 066/528-897.

Продајем трособан стан 72 m^2, трећи спрат, у ул. Анђе Кнежевић, реновиран, цијена 1.570 КМ/m^2, тел. 065/524-505, 051/316-955.

Продајем стан, 64 m^2, на Старчевици, 1.500 КМ/m^2 са кухињом и властитим гријањем, тел. 065/548-396.

Продајем једнособан комфоран стан у стамбеној згради, изграђен 2006. године, плаћен ПДВ, уредни папири, тел. 052/234-723; 066/690-787.

Продајем двособан комфоран стан 57 m^2, ул. Живојина Мишића 43 или мијењам за мањи до 30 m^2 уз доплату, Бањалука, тел. 065/419-294.

Продајем стан, 33 m^2, новоградња, центар, 2.340 КМ/m^2, тел. 065/485-178.

Продајем нов усељив трособан стан, 78 m^2, код парка и 90 m^2, ул. Јеврејска, центар, тел. 065/524-505; 051/316-955.

Продајем трособан стан 82 m^2, Булевар Цара Душана - центар, цијена 1.750 КМ/m^2, тел. 065/524-505, 051/316-955.

Продајем стан 50 m^2, подножје Старчевице, сутерен, повољно, тел. 065/698-012.

Продајем двособан комфоран стан у улици Талијанког батаљона Матеоти код школе "Јован Цвијић" и кафића "007" у Бањалуци, 1/1, 55 m^2, хитно, тел. 065/636-545.

Продајем нов једнособан стан, 33 m^2 и трособан стан, 82 m^2, ул. Владимира Роловића, цијена 1.800 КМ/m^2, тел. 065/524-505; 051/316-955.

Продајем двособан стан, 67 m^2, други спрат, Гундулићева 82, преко пута Борчевог стадиона, са кухињом, угрдним плакаром, ADSL, остава 8,5 m^2, тел. 051/463-039; 065/656-660.

КУПОВИНА

Купујем четвороособан стан у центру, први или други спрат, тел. 065/763-941.

Купујем стан до 40 m^2 Борик, под Старчевицом и два стана до 50 m^2, тел. 065/763-941.

Купујем стан око 35 m^2 до другог спрата, Обилићево или Чаире, плаћање готовином, тел. 065/829-700.

Купујем једнособан и двособан стан у Бањалуци, тел. 066/205-505, 051/216-155.

ЗАМЈЕНА

Мијењам откупљен стан у РХ за околину Бањалуке, викендицу или слично, тел. 063/028-406.

Мијењам стан, 91 m^2, у Бањалуци, код Карингтонке за мањи до 50 m^2 може и продаја, тел. 065/512-345.

Мијењам стан, 43 m^2, подрум пет m^2, први спрат, Старчевица, за стан до 30 m^2, тел. 066/818-356.

Двособан стан 54 m^2 у Бањалуци мијењам за стан у Бијељини, може и кућа, тел. 051/253-285.

Мијењам једнособан стан у Борику за двособан у Н. вароши или Росуљама, тел. 065/864-301.

Мијењам стан на Старчевици, 91 m^2, реновиран, функционалан, за два једнособна од 36 и 40 m^2 или продајем, тел. 065/688-888.

Мијењам или продајем једнособан стан, 43 m^2 у центру Требиња за

стан у Бањалуци, тел. 066/670-145.

Мијењам нов стан, 52 m^2, други спрат, за трособан у Бањалуци, тел. 066/913-106.

Мијењам или продајем стан на Старчевици од 63 m^2, реновиран, други спрат, за једнособан, тел. 065/899-615.

Мијењам или продајем једнособан стан, 43 m^2, у центру Требиња за стан у Бањалуци, тел. 066/670-145.

Мијењам једноипособан стан у Београду за одговарајући у Бањалуци, може и продаја за 50.000 евра, тел. 065/526-708.

У центру града мијењам двособан (76 m^2) и незавршен стан у поткровљу (72 m^2) за трособан и двособан, тел. 051/216-643.

Мијењам у центру реновиран стан, 44 m^2, први спрат, за трособан стан, тел. 066/913-106.

Мијењам код Правног факултета нов стан, 52 m^2, други спрат за двоипособан или трособан стан, тел. 065/785-526.

ИЗДАВАЊЕ

Издајем стан, центар, према факултетима, за четири студенткиње, тел. 065/354-939; 065/639-405.

Издајем трособан стан - приземље куће, ул. Максима Горког бр. 2, тел. 051/214-169.

Издајем тројици студената нов намјештен стан, Булевар Десанке Максимовић, код факултета, новоградња, тел. 387 65/650-317.

Издајем студентима двособан стан у новој згради, код факултета. Намјештен, каблoвска, интернет, калориметар, водомјер, тел. 387 66/087-006.

Издајем једнособан намјештен стан Ђ. Ђаковића 2, тел. 38765/522-380, 065/692-570.

Изнајмљујем потпуно опремљен стан, 40 m^2, први спрат, властито гријање, Мајке Југовића, зграда "Центрум", Бањалука, тел. 3876688718.

Издајем у закуп трособан стан (спат куће), центар Лакташа, тел. 38765580670, 065/580-670.

Издајем нов празан двособан стан, тел. 051/372-244; 387 66/985-386.

Издајем мањи једнособан стан, дворишни објекат, Обилићево, тел. 38765/511-817.

Издајем једнособан стан полунамјештен, може и празан, старијем брачном пару, ради дружења, тел. 051/352-756.

Издајем трособан, намјештен стан породици, посебан улаз, централно гријање, ул. Јована Цвијића бр. 2, тел. 065/644-933.

Издајем двособан стан у центру Обилићева код "Класа", предност брачни пар, тел. 065/333-770.

Издајем намјештену гарсоњеру у згради у центру, каблoвска, централно гријање, тел. 065/415-332.

Издајем једнособан стан, цијена 150 КМ, тел. 065/189-137.

Издајем нов двособан стан, 51 m^2, ненамјештен, центар, Скендера Куленовића бр. 30 А, Бањалука, тел. 051/216-931; 066/273-233.

Издајем полунамјештен једнособан стан у приватној кући, посебан улаз, тел. 066/936-032.

Издајем спрат куће на Петрићевцу у близини школе, намјештен, са гријањем, 400 КМ, тел. 065/236-402.

Издајем намјештен двособан стан у Борику у стамбеној згради "Титаник" на дужи период, хитно, тел. 065/636/545, 065/192-000.

Изнајмљујем двособан стан, Куљани, тел. 065/249-183.

Издајем једнособан, намјештен стан, паркинг простор, посебан улаз, ул. Марка Миљанова 1, Лазарево, огранак од Ивана Горана Ковачића, тел. 065/096-490.

Издајем једнособан намјештен стан близу жутих зграда. Хитно, цијена 180 КМ, тел. 066/946-555.

Издајем намјештен једнособан стан у стамбеној згради, централно гријање, ул. Карађорђева 81, тел. 052/234-723; 066/690-787.

Издајем једнособан намјештен стан са централним гријањем, у Косовској улици, 250 КМ, тел. 051/281-632.

Издајем намјештен једнособан стан са централним гријањем, посебан улаз и гаража, тел. 065/203-924.

Издајем непушачима ексклузивно намјештен стан, 40 m^2, код МУП-а у центру, 400 КМ + режије стана, тел. 066/234-000.

Издајем једнособан намјештен стан са парним гријањем близу центра повољно, тел. 066/546-523.

Издајем двособан намјештен стан са ТВ-ом, веш-машином и фрижидером за три дјевојке које студирају прву или другу годину, ул. Раде Врањешевић 167, Борик, Бањалука, тел. 051/254-414.

Издајем гарсоњеру, улаз посебан, предност имају студенти, тел. 051/306-392.

Издајем празан двособан стан са централним гријањем у Борику, стамбена зграда, тел. 065/141-689.

Издајем већу намјештену гарсоњеру, посебан улаз, ул. Степе Степановића, насеље Ада, код "Инпела", тел. 051/429-582; 065/368-341.

Издајем празан стан са кухињом у ул. Српских рудара 48, на Лаушу, тел. 280-922; 066/884-431,065/370/524.

Издајем намјештен двособан стан 55 m^2, новоградња, насеље Нова варош, тел. 066/528-897.

Издајем једнособан намјештен стан у кући, Петрићевац, код жуте пасареле, тел. 066/488-811.

Издајем у закуп трособан стан полунамјештен (спрат куће), Залужани, Ненада Костића 304, тел. 065/169-469, 065/548-373.

Издајем у Бањалуци, у кући - центар, мањи једнособан стан за студенте, ТА гријање, 230 КМ, тел. 065/384-318; 051/314-932.

Издајем намјештен једнособан стан код стадиона Лауш, приватна кућа, Б. Жерајића 32, тел. 051/282-872.

Издајем већи стан студентима - средњошколцима близу кампуса, ПМФ-а, тел. 065/337-777.

Издајем намјештен двособан стан 65 m^2 (гријање) Старчевица, тел. 062/703-281.

Издајем у центру двоипособан, намјештен стан 60 m^2, први спрат, улица Симе Шолаје, тел. 066/039-025.

Издајем једнособан стан код касарне "Козара", приватна кућа, посебан улаз, каблoвска, тел. 065/439-072, 051/380-520.

Издајем намјештену гарсоњеру, Булевар војводе Степе Степановића 176, тел. 066/601-533.

Издајем једнособан стан на Петрићевцу у новом дворишном објекту, тел. 066/223-291.

Издајем намјештену гарсоњеру погодну за два студента у близини ПМФ-а, тел. 065/322-725.

Издајем намјештен стан за момка, цијена са централним и режијама 150 КМ код поште Обилићево, тел. 065/774-475.

Издајем стан 30 m^2, дворишна зграда, улаз посебан, 100 КМ + режије, тел. 065/385-405.

Издајем двособан стан на Паприковцу, у приватној кући, намјештен, без гријања, тел. 065/281-340.

Издајем двособан стан са гријањем у ул. М. Јотановића 2А- Лазарево, тел. 066/292-575, 065/920-930.

Издајем празан, једнособан стан, све посебно, тел. 051/460-002.

Издајем намјештен стан, стан 44 m^2 двојици студената, Обилићево, тел. 065/983-590.

Издајем намјештен стан у одвојеној приватној кући за двије запослене дјевојке или два запослена момка, тел. 065/305-308.

Издајем двособан стан у Бањалуци у насељу Обилићево, тел. 065/651-605.

Издајем једнособан намјештен стан, посебан улаз, у ул. Јасимира Малчића 35, Бањалука, цијена 250 КМ, тел. 065/513-609.

Издајем једнособан ненамјештен стан на Старчевици, ул. Академика Милана Васића бр. 40, стан је у кући, тел. 065/822-382.

Издајем намјештен једнособан стан, приватна кућа, код стадиона Лауш, ул. Б. Жерајића 32, тел. 051/282-872.

Издајем потпуно намјештен трособан стан у приватној кући, централно, посебан улаз, паркинг, Петрићевац ул. Мајевичка, тел. 065/515-094.

Издајем двособан намјештен стан са гријањем у Росуљама, Лазаричка 50 код "Леснине", тел. 051/318-634, 065/332-044.

Издајем ученицима и студенткињама нов већи двособан намјештен стан у поткровљу, са централним гријањем, ул. Јасимира Малчића, тел. 065/348-669.

Издајем намјештен једнособан стан у згради с гријањем, ул. Мајке Југовића, тел. 065/735-547.

Издајем екстра намјештен двособан стан у ул. Душка Кошчице 5, тел. 065/513-609.

Издајем стан, гарсоњеру и собу, намјештено, има гријање, једно дајем женској особи за помоћ у кући, тел. 065/636-195,051/212-691.

Издајем једнособан намјештен стан у приватној кући, централно гријање, тел. 051/439-928.

Издајем намјештен стан у Шарговцу, тел. 065/563-474.

Издајем једнособан намјештен стан у ул. Јовице Савиновића 103а, Петрићевац, тел. 051/355-552.

Издајем једнособан намјештен стан, Росуље, код "Леснине", тел. 051/308-320.

Издајем стан на Старчевици 90 m^2, у ул. Милована Хрвећанина, тел. 065/382-775.

Издајем повољно ненамјештен или намјештен стан на Лаушу у кући све одвојено, тел. 051/218-180, 065/650-370.

Издајем намјештен једнособан стан код нове болнице, приватна кућа, тел. 065/746-295.

Издајем веома повољно двособан намјештен стан у улици Стевана Булајића 58 у Обилићеву, тел. 051/465-708; 051/465-726.

Издајем једнособан стан у дворишној згради, тел. 065/906-492.

Издајем квалитетан двособан стан са гријањем, није намјештен, тел. 066/465-202.

Издајем стан са великом баштом, Његошева, Петрићевац, није намјештено, 180 КМ, тел. 051/355-478.

Издајем једноипособан стан, полунамјештен, са коришћењем гараже, цијена 150 КМ, тел. 051/281-331.

Издајем намјештен, једнособан стан 54 m^2 са централним гријањем, ул. Подгрмечка, код школе, на Лаушу, тел. 065/612-648.

Издајем намјештену гарсоњеру, централно гријање, посебан улаз, Краља Петра Другог 68, Бањалука, тел. 066/532-268; 051/301-772.

Издајем једнособан стан, дворишна зграда, Лазарево, цијена 200 КМ, тел. 051/371-162.

Издајем нове станове од 51, 70 и 50 m^2 у Лазареву, повољно, градски саобраћај два минута, тел. 066/485-494.

Издајем стан 65 m^2, цијена 200 КМ, 15 км од центра, тел. 065/470-842.

Издајем намјештен двособан стан (гријање), Старчевица, тел. 062/703-281.

Издајем намјештен једнособан стан у кући са гријањем код игралишта на Лаушу, ул. Богдана Жерајића, тел. 066/383-977; 051/282-396.

Издајем једнособан намјештен стан од 1. децембра, тел. 065/746-428.

Издајем намјештен једнособан стан на Лаушу код Кожаре, нова зграда, други спрат, тел. 066/880-941; 051/280-343.

Изнајмљујем нов, двособан, опремљен стан од 50 m^2 на првом спрату у новој Малбашићевој згради, на дужи период, тел. 066/714-240.

Издајем двособно намјештено поткровље куће близу Зеленог моста, тел. 065/046-852.

Издајем једнособан намјештен стан, близу центра, женским особама, парно гријање, повољно, тел. 066/331-179.

Издајем стан у Његошевој, није намјештен, цијена 180 КМ, тел. 387 66/786-381; 051/355-135.

Издајем једнособан стан брачном пару или самцима у Новој вароши, тел. 065/180-500.

Издајем намјештен стан за једну или двије особе (запосленим), каблoвска, интернет, тел. 051/315-530.

Издајем једнособан стан, намјештен, Максима Горког 90, тел. 051/212-282.

Издајем двособан стан у кући са централним гријањем, тел. 065/057-536.

Издајем двособан полунамјештен стан код ОШ "Бранко Радичевић", ул. Степе Степановића, тел. 065/489-288.

Издајем полунамјештен једнособан стан, ул. Карађорђева 445, Бањалука, јефтино, тел. 051/282-106; 065/635-449.

Издајем једнособан намјештен стан у згради у центру, први спрат, тел. 051/302-623.

Издајем једнособан стан на Старчевици, тел. 051/429-441; 065/836-879.

Издајем празан стан у кући, у ул. Душана Суботића 8, тел. 065/710-776.

Издајем једнособне станове у центру града, предност имају студенткиње, тел. 065/607-068.

Издајем женској особи мању гарсоњеру, ул. Душка Кошчице 10, тел. 065/183-909.

Издајем трособан намјештен стан у центру Бањалуке, тел. 051/216-228; 065/318-350.

Издајем стан, поткровље куће, у Приједанима, тел. 385-259.

Издајем трособан намјештен стан у центру Бањалуке (Николе Пашића), има све погодности, пословним људима, странцима, тел. 065/618-241.

Издајем на дужи период комфорну, комплетно намјештену гарсоњеру 30 м², први спрат, новогградња, Јеврејска улица, тел. 065/033-693.

Издајем намјештен једнособан стан мањој породици и запосленим лицима, Браће Југовића 23, Обилићево, тел. 065/820-355.

Издајем једноипособан ненамјештен стан у Лакташима, ул. Мајке Југовића 10, 200 КМ, тел. 065/618-932.

Бањалука, Обилићево, издајем трособан стан, 77 м², на четвртом спрату, цијена повољна, тел. 065/832-155.

Издајем једнособан стан, ул. Радоја Домановића код "Космоса", цијена по договору, тел. 065/639-092.

Издајем једнособан стан, ул. Карађорђева код "Јадранке", тел. 065/588-889.

Бањалука, Нова варош, двоипособан стан, 60 м², усељив од 20.12.2012, са гаражним мјестом, тел. 065/832-155.

Издајем запосленим дјевојкама или студенткињама двособан стан ул. Душка Кошчице, тел. 065/547-711.

Издајем намјештен једнособан стан у стамбеној згради са централним гријањем, ул. Карађорђева 81, тел. 052/234-723; 066/690-787.

ПОТРАЖЊА

Потребна цимерка, тел. 065/027-375.

ПОСЛОВНИ ПРОСТОРИ

ПРОДАЈА

Продајем пословни простор - канцеларија 14 м² у Бањалуци, улица М. Селимовића, тел. 065/512-345.

Продајем или издајем пословни простор, 24 м², ул. Драгана Бубића 14А, тел. 065/699-569.

Продајем пословни простор, 21 м², улица Српска, преко пута хотела "Талија". Погодан за фризерски салон или канцеларију, тел. 065/685-800.

Продајем халу 25х25 са 26.000 м² земљишта, улица Благоја Паровића, тел. 065/763-941.

Продајем мотел у Бањалуци, тел. 065/513-006.

Продајем пословни простор у центру града 30 м², тел. 065/406-984.

Продајем пословни простор, 25 м², нов, ул. Гундулићева и нов кафић, 33 м², комплет опремљен, ул. Максима Горког, тел. 065/524-505; 051/316-955.

Продајем пословни простор, 90 м², ул. Васе Пелагића, код Основног суда, тел. 066/391-747.

Бањалука - Тушиће продајем халу, 26х16, озидана и покривена на плашу 35.00 м², тел. 065/569-294.

Продајем пословни простор, 100 м², вишенамјенски, улица Карађорђева код "Јадранке", тел. 065/588-889.

Продајем или изнајмљујем пословни простор, 90 м², реновиран и намјештен, властити паркинг, центар Бањалуке, тел. 065/668-266.

ИЗДАВАЊЕ

Издајем вишенамјенски модеран локал на доброј локацији у Обилићеву површине 50 квадрата, повољно, тел. 051/385-131, 066/154-289.

Издајем пословни простор 22 м² + магацин за све намјене, повољно, цијена по договору, тел. 051/282-106; 065/635-449.

Издајем нов вишенамјенски пословни простор поред главне улице, са властитим паркингом, гријањем, интернетом, кабловском, повољно на дужи период, тел. 065/784-849.

Издајем канцеларијски простор 85 м² са гријањем, ужи центар града ул. Ранка Шипке 28, тел. 051/300-490, 065/176-559.

Издајем пословни простор 55 м², ул. Веселина Маслеше, на другом спрату, тел. 066/649-723.

РК "Кастел": пет намјештених канцеларија - једна цјелина, 95 м² и празан простор од 100 м² за канцеларије. Погодно за представништва, агенције, књиговодство и др. Гријање, клима, лифт, обезбјеђење, тел. 051/216-161, 216-384, 065/522-802.

Издајем пословни простор на Ханишту, повољно, тел. 065/417-141.

Изнајмљујем канцеларијски простор у кругу "Чајавца", 36 м², повољно, тел. 065/685-800.

Издајем повољно у Бањалуци, центар, пословни простор, 50 м², погодан за канцеларије, представништва, бирое, тел. 065/936-987.

Издајем пословни простор у Занатском центру Старчевица, тел. 065/755-410.

Издајем пословни простор, 25 м² (Росуље), канцеларија, продавница са инвентаром, на пар мјесеци бесплатно, тел. 065/618-380.

Изнајмљујем пословни простор у центру града, просторије везане, са мокрим чвором и чајном кухињом око 50 м², тел. 066/615-193.

Издаје се канцеларијски простор површине 94 м² у центру Бањалуке, Јеврејска улица 1/25 (преко пута хотела "Видовић"), тел. 051/310-056, 302-385.

Издајем канцеларијски простор 20 м² иза СУП-а, тел. 065/840-850.

Издајем пословни простор 70 м² у Зеленгорској улици, цијена по договору, тел. 051/312-742.

Издајем канцеларијски пословни простор 125 м² у центру града уз могућност коришћења гараже, повољно, тел. 066/528-897.

Издајем вишенамјенски пословни простор 130+130 м², употребна дозвола, ул. Браће Пиштељића, тел. 065/217-909.

Издајем пословни простор 40 м² (двије просторије и санитарни чвор) у Залужани, ул. М. Стојановића 93, тел. 051/314-780, 065/769-537.

Издајем намјештену канцеларију у ПЦ "Екватор", 16 м², први спрат, тел. 065/517-821.

Издајем пословни простор, 16 м², Алеја Светог Саве 70, тел. 065/512-186; 051/215-695.

Издајем пословни простор, 40 м² са употребном дозволом, Карађорђева 5, Бањалука, тел. 066/006-271.

Издајем 100 и 300 м² пословног простора у кругу "Инцела", тел. 051/450-281.

Издајем пословни простор 30 м², цент. гријање, ул. Бранка Поповића 18, тел. 370-385.

Повољно издајем пословни простор са употребном дозволом за трговину, месницу или апотеку, улица Јована Рашковића 7, тел. 051/303-722; 065/367-413.

Издајем ресторан у функцији на Петрићевцу, папири уредни, цијена 600 КМ, тел. 051/355-572; 066/658-775.

Издајем пословни простор 18 м², Алеја Светог Саве 59, локал бр. 4, преко пута СД "Борик", тел. 051/461-019, 066/286-960.

Издајем пословни простор, 11 м², у ТЦ у Јеврејској ул., први спрат, клима, гријање, тел. 065/546-333.

Издајем повољно простор, стари занатски центар, тел. 066/808-510.

Издајем пословни простор, 130 м², гријање и пет паркинг мјеста, Борик, тел. 065/668-475.

Издајем пословни простор код Ребровачке цркве, ул. Војводе Степе Степановића, 40 м², тел. 065/227-280.

Издајем вишенамјенски пословни простор 180 м², код Ребровачке цркве, повољно, тел. 065/631-613.

Издајем пословни простор 72 м², четири канцеларије, Јована Дучића 55, тел. 065/228-870.

Издајем пословне просторе за све намјене, 20, 30 и 50 м², ул. Анђе Кнежевић и Крфска, тел. 065/636-546.

Издајем пословне просторе 30 м², 20 м², 60 м² у центру Бањалуке, тел. 065/522-838.

Издајем пословни простор у Малбашићевој згради, 50 м², ул. Св. Марковића, тел. 065/778-087.

РК "Кастел" у приземљу до 100 м², други и трећи спрат 18+22+34+37+55 може спајање. Има гријање, клима, лифт, обезбјеђење, тел. 051/216-161, 216-384, 065/522-802.

Издајем канцеларију у центру Бањалуке, веома повољно,, тел. 066/263-040.

Издајем двије канцеларије уша 55 м², строги центар, Алеја С. Саве 30, тел. 065/587-337.

Издајем пословни простор, 18 м², у пословном центру, први спрат, Јеврејска улица, 300 КМ, тел. 065/529-471.

Издајем пословни простор, канцеларија 36 м², ул. Марије Бурсаћ код "Паласа", тел. 066/240-509.

Издајем пословни простор 80 м² у Дуговићима, поред пута Клашнице - Прњавор, тел. 065/394-908.

Издајем више пословних простора на подручју Бањалуке, тел. 066/391-747.

Издајем пословни канцеларијски простор, 20 м², код СУП-а, цијена 200 КМ, тел. 065/840-850.

Издајем локал у центру Прњавора 20 м², тел. 065/603-637.

Издајем пословни простор у центру града (три канцеларије) погодан за више намјена са употребном дозволом, тел. 065/415-752; 051/466-112.

Издајем канцеларијски простор 100 м², први спрат, ул. Веселина Маслеше 28 (Господска), тел. 066/649-723.

Издајем канцеларијски пословни простор, 16,71 м², ул. Гундулићева 76, Бањалука, тел. 065/433-995; 065/539-678.

ПОТРАЖЊА

Потребни пословни простори од десет до 15 м² у ужем центру града, тел. 066/915-710.

Тражим кафе-бар са инвентаром, ужи центар града Бањалуке, тел. 066/992-156.

ГАРАЖЕ

ПРОДАЈА

У Градишци продајем двије зидане гараже, тел. 065/682-319.

Продајем зидану гаражу у центру, ул. Васе Пелагића 1, Бањалука код паркинга Рајфајзен банке, тел. 065/461-655.

Продајем или издајем гаражу на старој аутобуској станици (центар), тел. 065/497-846, 051/216-155.

Продајем зидану гаражу, ул. Филипа Мацуре - Козарска, тел. 065/776-192.

Продајем зидану гаражу у ул. Вилконова, Бањалука, тел. 066/941-888.

Продајем гаражу 15 м², ул. Ђуре Ђаковића, вл. 1/1, тел. 065/614-050.

Бањалука, велика гаража у строгом центру, ул. Краља Алфонса, власник, изграђена 1975, без папира, 9.000 КМ, тел. 063/066-076.

Продајем гаражу у ул. Симеуна Ђака 62, вл. 1/1 15 м², тел. 065/512-822.

ПОТРАЖЊА

Тражим за изнамљивање подземну гаражу у стамбеним зградама у улици Краља Алфонса, Српска или Јеврејска, тел. 066/810-515.

ПЛАЦЕВИ

ПРОДАЈА

Продајем имање 7,5 км од Бањалуке, тел. 065/857-636.

Продајем плац уз Врбас, између "Водовода" и Карановца, девет километара од центра Бањалуке, тел. 38766457460; 051306498.

Продајем 20 дунума земље поред магистралног пута Приједор - Бањалука. Погодно за индустријски погон, тел. 051/317-719.

Продајем земљу на Старчевици, ул. Старог Вујадина, 2,5 км од кафића "Вокс" повољно за викендицу, тел. 065/666-197.

Продајем плац 1.000 м² у Новоселији између магистралног пута Бањалука - Јајце и Врбаса, погодно за пословни простор, викенд кућу, дозвољена градња, тел. 065/763-941.

Продајем у Чесми грађевинску парцелу, 840 м², за градњу објекта, повољно, тел. 066/913-106.

Подајем парцелу у Мотикама, 1.200 м², струја, градска вода, папири уредни, тел. 065/375-853.

Продајем у Бањалуци, у Чесми, плацеве 920 м², 870 м² и 503 м², тел. 065/698-012.

Градишка - Драгељи продајем 13 дунума земље поред пута Градишка - Турјак од аутопута нет километара, тел. 065/569-294.

Бањалука - Јаблан продајем четри дунума земље, тел. 065/569-294.

Градишка - Драгељ продајем 18.831 м² шуме, тел. 065/569-294.

Продајем 2.000 м² земље у Бањалуци, ул. Старог Вујадина, асфалт, вода, струја, канализација, дозвољена градња, засађено 30 стабала воћа, цијена 35 КМ/м², тел. 065/465-516.

Продајем мањи плац, цијена повољна, налази се на почетку Јакуповаца, тел. 066/467-752.

Продајем осам дунума земље, један дунум кошта 3.000 КМ, тел. 065/189-137.

Продајем 30.000 м² земље у Мотикама, ограђена, поред асфалта, сва инфраструктура, тел. 066/325-606.

Продајем 2,150 м² земље код "Фрика", са свом инфраструктуром, тел. 066/325-606.

Продајем плацеве у улици Косте Јарића бр. 16, тел. 065/459-827.

Продајем у Бањалуци земљу, 6.700 м², уз магистрални пут за Приједор, тел. 065/698-012.

Продајем 23 дунума шуме, власништво 1/1, цијена 500 евра по дунуму, тел. 051/355-872.

Продајем 2.140 м² земље код "Фрика", вода, струја, асфалтни пут граница, тел. 066/325-606.

Продајем два дунума земље у Драгочају (према Мотикама), повољно, погодно за све намјене, тел. 065/251-944.

Продајем дунум земље у Горњој Чесми, тел. 066/391-425.

Продајем два плаца по 1.000 м² уз асфалтни пут Бањалука - Сарачица, од центра шест км, тел. 051/305-585; 065/607-482.

Продајем плац 1.650 м² у Кулаанима вл. пут, вода, струја, цијена десет КМ/м², тел. 065/763-941.

Продајем плацеве 500, 800, 900 и 1.050 м² у Кулаанима, цијена десет КМ/м², тел. 065/763-941.

Продајем плац у Трну 2140 м² у улици 23. априла., тел. 051/584-249.

Продајем плацеве на Старчевици, у Трну, Залужаним и Лаушу, тел. 065/562-426.

Продајем плац од 800 м², 1/1, Бањалука, ул. Старог Вујадина, на Старчевици, асфалт, каналаизација, вода, стуја, дозвољена градња, УТ услови, тел. 065/465-516.

Продајем плац, 600 м², улица Вида Њежића, Бањалука, тел. 065/857-159.

Продајем 3,5 дунума земље у Чокорским пољима, 200 м од Коњичког клуба, папири уредни, струја и вода обезбијеђени, тел. 066/646-702.

Продајем земљиште 1.500 м² поред Врбаса у Трну, предвиђена градња куће П+С+М 10х10 цијена 55.000 КМ, тел. 065/763-941.

Продајем осам дунума земље, све 1/1, у Новој Тополи, насеље Крајишник код Градишке, тел. 00385 52/543-601.

Продајем повољно плацеве у Рамићима код стамбених зграда, 18КМ/м², тел. 065/538-245.

Продајем плац 1.000 м², 1/1, са два монтажна објекта - вода, струја, зелена ограда, 400 м од базена Лакташи, тел. 051/282-772.

Продајем плац на мору, 454 м², Милна, Брач, цијена повољна, папири уредни, пут, вода, струја, тел. 066/818-425.

Продајем плацеве, 1/1, УТ услови, ул. Вида Њежића 103, Ребровац, тел. 065/697-245.

Продајем плац за кућу, крај асфалта, 1/1, дозвољена градња, 500 м², са папирима, Тузланска 76, Старчевица, тел. 051/424-876, 066/523-197.

Продајем плацеве од 600 м² у ул. Благоја Паровића, дозвољена градња, власништво 1/1, тел. 065/716-250.

Продајем плацеве на Лаушу и у Чесми, тел. 066/205-505, 051/216-155.

Продајем плац у Залужаним код школе, тел. 066/205-505, 051/216-155.

Продајем плац за кућу, 570 м², грунтовни власник, градска вода, струја, Лакташи, Шушњари, тел. 065/597-439; 051/372-017.

Продајем плац 350 м², са дозволом, Врбања, Р. Петровића, тел. 065/644-713.

Повољно продајем дунум земље, шест километара од града према Сарачици (асфалт, струја, вода, телефон), два појединачна гробна мјеста на гробљу Г. Дракулић или мијењам за дрва, тел. 066/726-106.

Продајем плац 1.680 м² у Десној новоселији, крај главног пута, 800 м од Водовода, веома повољно, тел. 066/354-500; 051/413-257.

Продајем у Бањалуци на Бањ брду 6.500 м² земље, повољно, тел. 065/698-012.

Продајем повољно плацеве у Павловцу, тел. 065/902-744.

Продајем плац 600 м², Н. Пивашевића, Ада, тел. 065/644-713.

Продајем 750 м² земљишта са инфраструктуром (струја, вода, асфалт) у Слатини у непосредној близини бање, тел. 065/648-424.

Продајем 13 дунума земље на Крчмарицама, цијена 13.000 КМ, хитно, тел. 588-150; 065/964-929.

Продајем 18 дунума земље на Чокорским пољима, асфалт, струја, вода (близу Коњичког клуба), тел. 065/819-555.

Продајем плац, 2.200 м² земље уз магистрални пут Бањалука - Приједор, преко пута "Нора пласта", дозвољена градња, тел. 066/325-606.

Продајем плац, 350 м², Врбања, ул. Р. Петровића, тел. 065/644-713.

Продајем плацеве од 800 до 1.000 м² за градњу стамбених објеката, локација Приједчани, тел. 066/528-897.

Продајем 120 дунума земље, погодно за разне намјене, поред ријеке, хитно, тел. 051/588-150; 065/964-929.

Продајем плац у Шарговцу 940 м² + 140, власништво 1/1, повољно, дозвољена градња, тел. 051/388-094, 066/252-990.

Продајем плацеве близу Клашница, цијена повољна, тел. 065/159-677.

Продајем плацеве - шуму, 300 м², испод цијене, Понир - Бањалука, тел. 065/268-156.

Продајем повољно 1.700 м² земље у Крупи на Врбасу, струја, вода, асфалт, повољно, 1/1, тел. 051/218-415; 051/ 216-067.

Продајем 100 дунума земље за воћарство, цијена по договору, тел. 051/588-150; 065/964-929.

Продајем дунум земље под воћем у близини бање Слатина, хитно, тел. 588-150; 065/964-929.

Продајем грађевинске плацеве у ул. Жарка Згоњанина од 600 м² до 800 м², дозвољена градња стамбених објеката П+1+М, тел. 066/528-897.

Продајм 30 дунума земље са викендицом с погледом на град, хитно, тел. 588-150; 065/964-929.

Продајем у Мајиру ограђен плац, вода, струја, све 1/1, повољно, тел. 065/008-451.

Продајем 300 м² плаца испод цијене, Понир, Бањалука, тел. 065/268-156.

Продајем плац 700 м², ул. Војводе Приједе, Лазарево, тел. 370-138 и 370-385.

Продајем 8.000 м² код школе у Барловима, грађ. дозвола, папири 1/1, тел. 0038 631/745-848.

Повољно и хитно продајем три дунума земље у Дракулићу, тел. 065/233-459.

Бањалука - Дракулић продајем два плаца, тел. 065/569-294.

Продајем четири дунума земље на главном путу у Чарјачанима, на трећем км од Клашница, тел. 051/501-634.

Продајем грађевински плац 260 м², дозвољена градња објекта П+1, насеље Паприковац, тел. 066/528-897.

Продајем плац, воћњак, виноград, земљу, шуму, локација Дервента, тел. 066/485-496.

Бањалука, Залужани, приједорска петља, продајем 7,5 дунума земље, могући улаз и излаз са аутопута, предвиђена хала, тел. 065/569-294.

Продајем грађевински плац, власништво 1/1, 326 м², Република Хрватска, општина Медлин. Плац је близу мора, приступ условн, са прилазним путем аутомобилом, тел. 065/970-900.

Продајем плац у ул. Јована Рашковића - Паприковац, тел. 066/152-155.

Продајем 4.000 м² плаца у Великом Блашку, одмах уз улицу и 1.00 м² на Крчмарицама, Слатина, близина воде и струје, хитно, тел. 065/636-545; 065/355-359.

Продајем плац 1.000 м² у Крминама под боровима и плац 1.900 м² у Великом Блашку, хитно и повољно, тел. 065/636-545.

Продајем три дунума земље, 1/1, Сарачица, крај главног пута, дозвољена градња, струја, вода, цијена повољна, тел. 051/272-438; 060/977-719.

Лакташи - Маховљани продајем 27 дунума земље уз улицу Лакташи - Градишка, тел. 065/569-294.

Продајем два плаца по 1.000 м² у центру Челинца, тел. 066/946-172.

Продајем више плацева у Дервишима, од 444 до 587 м², вода и струја, уз Врбас, тел. 065/698-012.

Продајем плац, 958 м², на почетку улице Старог Вујадина, код "Еко-бела", Старчевица, тел. 065/085-097.

Продајем повољно више плацева по 500 м² на Сарачици уз асфалт, пут према Чокорским пољима, тел. 051/305-585; 065/607-482.

Бањалука - М. Хан продајем 57.600 м² земље, тел. 065/569-294.

Бањалука - Дервиши продајем три плаца иза "Обија", тел. 065/569-294.

Продајем мање плацеве и 2,5 дунума земље, цијена повољна, налази се близу новог аутопута на почетку Јакуповаца, тел. 066/467-752.

Продајем плац у Гламочанима 680 м², вода, струја, дозвољена градња, тел. 065/622-173.

Продајем плац од 1.100 м² са воћњаком, Блашко, водовод, струја, близу асфалта, цијена 5.500 КМ, тел. 051/436-448.

Бањалука - Радињача продајем пет дунума земље, може по 1 дунум, тел. 065/569-294.

Продајем у Маховљанима код аеродрома двије парцеле земље осам и 12 дунума, погодно за све врсте градње, тел. 037/687-347.

Продајем плац са подументом, цијена повољна, близу Клашница, тел. 065/159-677.

Продајем плац за кућу, 600 м² у Приједанима, шест км од центра Бањалуке, регистрована струја и вода, на плашу, асфалт, 1/1, тел. 051/258-643, 065/970-068.

Продајем земљу у Орловшини код Приједора, прекрасан плац уз асфалт, близина воде, струје, тел. 065/636-545.

Продајем 4.000 м² земље у Чокорским пољима, цијена по договору, тел. 065/260-932.

Продајем земљиште 27.000 м² у Кулаанима у близини продавнице "Лукић", цијена седам КМ/м², тел. 065/763-941.

Хитно и повољно продајем три дунума земље у Г. Дракулићу, може парцеле, тел. 066/197-887.

Продајем плац, 800 m^2, код "Тропика", улица Драгана Бубића, предвиђена градња куће 12х12, П+2+М, тел. 065/763-941.

Продајем 9.000 m^2 шуме код Челинца уз пут, повољно, тел. 065/825-773.

Продајем 1.700 m^2 земље у Крупи на Врбасу, близу ријеке, вода, струја, асфалт, 1/1, тел. 051/216-067; 051/218-415.

Продајем плац у Лакташима 700 м од центра, повољно, дозвољена градња, тел. 065/297-493; 065/068-663.

Продајем плац у Слатини, 1.000 m^2, градска вода, струја и телефон, тел. 065/510-918.

Продајем повољно плац 1.700 m^2, 4,5 км од центра града за градњу куће или викендице, тел. 051/282-106; 065/635-449.

Продајем плац у Али, ул. Марије Јотановић, тел. 065/925-186.

Продајем плац 500 m^2 у Дракулићу, од школе 1.000 м, са комплет грађевинским папирима и пројектом, цијена 18.500 КМ, тел. 065/588-889.

Продајем више грађевинских парцела, повољно, тел. 066/391-747.

Продајем плацеве преко пута "Шеве", асфалт, струја, вода, ул. расвјета на парцели, тел. 065/755-410.

Продајем плацеве у центру Александровца, 1/1, сви УТУ услови, тел. 065/379-088.

Продајем мање плацеве на почетку Јакуповаца близу новог аутопута, цијена повољна, тел. 066/467-752.

Продајем еколошки чист мали воћњак и виноград у Доњим Борковићима, тел. 051/464-813.

Продајем парцелу земље, 1.230 m^2, у Лакташима, Ријечани, Тришића брдо, по оболу засађено трешњама и шљивама, тел. 065/970-900.

Продајем плац, 636 m^2, на почетку Мотика, код водоторња, шест километара од центра града, пут, вода, струја, 22 КМ/m^2, тел. 066/668-786.

ЗАМЈЕНА

Мијењам у Трну код Рогуљића пумпе плац од 2.000 m^2 за стан уз договор, тел. 065/785-526.

ИЗДАВАЊЕ

Повољно издајем 15 дунума земље у Барловцима, тел. 065/752-754.

КИОСЦИ

ПРОДАЈА

Продајем мањи метални киоск постакљен од половине са свих страна, 200 КМ, тел. 066/679-527; 051/258-744.

Продајем метални киоск 20 m^2 у одличном стању, погодно за разне дјелатности, тел. 065/544-215.

СОБЕ

ИЗДАВАЊЕ

Издајем собу са кухињом и купатилом, посебан улаз (дворишна кућа), тел. 066/093-105.

Издајем намјештену собу у двособном стану у згради са централним гријањем и кабловском ТВ и са једним домаћином у Обилићеву, тел. 051/462-167; 387 65/586-918.

Издајем двокреветну собу студенткињама, кухиња и купатило, посебан улаз, централно гријање, центар, тел. 38765/585-524.

Издајем собу студенткињи, централно гирјање, ул. Момчила Поповића бр. 4, тел. 065/983-590.

Издајем намјештену собу, посебан улаз и купатило, Карађорђева 259, Лауш, тел. 051/281-948; 066/114-644.

Издајем једној или двјема дјевојкама собу у Борику, близу Кампуса, парно гријање, кабловска, ул. Ђеље Крилатице 9, тел. 065/485-926.

Издајем двокреветну или једнокреветну собу у Обилићеву близу "Максија", без газа, тел. 066/131-879.

Издајем двокреветну собу за студенте, ул. Живојина Мишића 47, тел. 051/257-240; 065/005-782.

Издајем собу са купатилом и кухињом, Обилићево, тел. 065/513-795.

Издајем намјештену собу са купатилом, централно, кабловска, посебан улаз, Лакташи, тел. 066/323-935.

Издајем дјевојкама собе са гријањем, тел. 051/305-036; 065/846-256.

Издајем самцима намјештену собу код "Медицинске електронике", тел. 066/981-536; 051/302-550.

Издајем собу студенту, центар преко пута парка "Петар Кочић", тел. 066/699-054.

Издајем собу са гријањем у центру Бањалуке дјевојкама, тел. 051/216-146.

Издајем двокреветну собу, центар града, централно гријање, ТВ, кабловска, трећи спрат, тел. 065/695-156.

Издајем дјевојци намјештену собу у центру града, цијена 130 КМ, тел. 066/220-249.

Издајем дјевојкама собу са кухином, ТВ, централно гријање, посебан улаз, Нова варош, тел. 065/519-088.

Издајем двокреветне собе, централно гријање, посебан улаз, Побрђе, тел. 065/523-246; 051/281-664.

Повољно издајем намјештену двокреветну собу двјема дјевојкама у центру Бањалуке - кухиња, купатило, кабловска, тел. 066/802-275.

Издајем једнокреветну намјештену собу дјевојци, у центру града, ул. Ф. Г. Лорке 23, тел. 065/228-768.

Издајем дјевојкама једнокреветну собу у центру града, тел. 065/824-916.

Издајем студентима двокреветну собу са централним гријањем, интернетом, посебан улаз, у близини факултета, тел. 051/438-590; 065/093-187.

Издајем студенткињама двокреветну собу у стамбеној згради, централно, употреба кухиње, кабловска ТВ, тел. 065/713-688.

Издајем у Борику двокреветну собу за два студента, тел. 066/202-225.

Издајем професорима и студентима двокреветну собу или лежај, преко пута кампуса, тел. 051/255-425; 066/834-204.

Издајем намјештену собу у Облићеву, тел. 065/848-829.

Издајем собу са купатилом студентима или запосленим особама, Старчевица, тел. 065/026-193.

Издајем намјештену собу са гријањем у центру, тел. 051/302-780; 065/572.

Тражим три цимерке, студенткиње у двокреветној и једнокреветној соби, површина 80 m^2, приватна кућа са гријањем, 120 КМ по лежају, близу Економског и Правног факултета, тел. 065/270-797.

Издајем једнокреветну собу у центру града, централно гријање, тел. 065/573-046.

Издајем собу у центру града студенткињи непушачу, тел. 051/300-109.

Издајем двије двокреветне собе дјевојкама, посебан улаз, централно гријање, одлични услови, Нова варош, Бањалука, тел. 051/305-072.

Издајем двокреветне и једнокреветне собе, кабловска, централно гријање, тел. 051/312-055.

Издајем собу студенткињи, употреба кухиње, гријање, кабловска ТВ, у непосредној близини Кампуса (5 мин), тел. 065/195-881 051/255-621.

Издајем собу двјема дјевојкама у стамбеној згради, централно гријање, Борик, цијена 130 КМ, тел. 066/219-543.

Издајем женској особи намјештену собу са гријањем, употребом кухиње, близу болнице, тел. 051/351-680; 065/450-544.

Издајем студентима двокреветну собу у стамбеној згради, гријање, кухиња, кабловска ТВ, Борик, тел. 051/251-182; 065/664-698.

Издајем собе дјевојкама, са гријањем, тел. 065/846-256; 051/305-036.

Издајем студенткињама двокреветну намјештену собу, посебан улаз, кухиња, дневни боравак, купатило, гријање, цијена 130 КМ, тел. 051/436-587; 065/668-870.

Издајем дјевојци намјештену собу са централним гријањем, насеље Росуље, тел. 065/610-119.

Издајем собу у Борику, у ул. Ж. Мишића 65, повољно - интернет и кабловска (код кампуса), тел. 051/255-715; 065/823-034.

Издајем лежај и тражим цимера студента, за стан у приватној кући, са супер гријањем, 130 КМ лежај, близу Економског факултета, тел. 065/270-797.

Издајем намјештену собу код Гимназије са гријањем, посебан улаз, тел. 065/588-889.

Издајем намјештену собу у ул. Драге Малића 13, тел. 051/216-011.

Издајем дјевојкама намјештену једнокреветну собу са посебним улазом и централним гријањем, тел. 065/605-477.

Издајем студентима или ученицима намјештену двокреветну собу са купатилом, посебан улаз, Обилићево, тел. 051/464-366; 065/988-020.

Издајем озбиљној студенткињи собу са балконом у центру града, гријање, кабловска, цијена повољна, звати послије 17 часова, тел. 051/313-477.

Издајем собу за студенткињу. Булевар Војводе Степе Степановића 5, Обилићево, тел. 065/293-604.

Издајем преноћиште у центру Бањалуке, цијена 20 КМ, дневни одмор 25 КМ, тел. 065/384-318; 051/314-932.

Издајем намјештене собе, централно гријање, посебан улаз, тел. 051/281-664; 065/523-246.

Издајем собу за студенткињу, употреба кухиње и купатила, централно гријање, тел. 051/460-514.

Издајем двокреветне и једнокреветне новонамјештене собе код Ребровачке цркве, тел. 065/631-613.

Издајем намјештену собу са гријањем, тел. 065/062-707.

Издајем дјевојци једнокреветну собу, ТВ кабловска, употреба кухиње и купатила, централно, Обилићево, тел. 063/893-982; 051/924-198.

Издајем стан, три собе на спрату куће, одвојено, погодно за више особа, повољно, по договору, тел. 064/449-90-77; 065/902-541.

Издајем собу у центру града студенту мушкарцу непушачу, тел. 065/797-368.

ПОТРАЖЊА

Тражим цимера, студента у двокреветној соби са централним гријањем, са кухином и купатилом, 150 КМ са свим обавезама, тел. 065/900-474.

ВИКЕНДИЦЕ

ПРОДАЈА

Продајем повољно мању викендицу у Слатини, асфалт, вода струја, воћке., тел. 38765/404-140.

Продајем викендицу и 1.500 плаца (воћњак) у Ријечанима код Лакташа са грађевинском и урбанистичком дозволом, папири 1/1 уредни, хитно, тел. 065/636-545.

Продајем викендицу и два дунума земље у Зеленом виру, вода, струја, телефон, звати послије 15 часова, тел. 051/424-935.

Продајем викендицу на путу Бањалука - Јајце, осам километара од Бањалуке, тел. 065/955-895.

Продајем у Чардачанима већу викендицу, вода, струја, воћњак, седам дунума земље, усељиво, може замјена за стан, Бањалука или Лакташи, тел. 051/783-583.

Продајем викендицу (девастирану), код Слатине у Горњим Кадињанима, од Бањалуке 18 км, струја, асфалт, воће, ограда, четири метра од ријеке, тел. 065/319-295.

Продајем или мијењам за стан мању викендицу у Шушњарима са пет дунума земље, тел. 065/797-368.

Продајем викендицу 7,5х5,5, П+С, са 1.100 m^2 земљишта, ограђено, у Слатини, удаљено од центра Слатине 1.500 метара, тел. 065/763-941.

Бањалука, Крчмарице, продајем викендицу 6х4,5, са 2.000 m^2 земље, са погледом на град, тел. 065/763-941.

Продајем викендице у Крупи на Врбасу, Јаружанима, Врбањи и Ријечанима, повољно, тел. 065/562-426.

Продајем викендицу у горњој Слатини, 110 m^2, са 10.60 m^2 земљишта код резервара, тел. 051/257-206; 065/218-467.

Продајем викенд кућу са два дунума земље и воћем, 1/1, све у огради, Алексићи, општина Лакташи, тел. 066/683-034; 457-103.

Продајем викендицу у Чардачанима, чврста градња, вода, струја, тел. 065/966-808; 065/581-713.

Продајем викендицу у Јошавци (Челинац) 2.075 m^2 земљишта, папири уредни, цијена 30.000 КМ, тел. 051/922-778; 065/406-984.

Продајем већу викендицу - кућу у Шушњарима, тел. 065/797-368.

Продајем викенд кућу на Крчмарицама 7х8 м, три дунума земље под воћем, вода, струја, асфалт, тел. 066/449-683.

ИЗДАВАЊЕ

Издајем викендицу у Кнежеву 4+1 лежаја 30 КМ, седам дана минимално, тел. 065/811-058.

МОТОРНА ВОЗИЛА

ПРОДАЈА

Продајем "форд ескорт" караван, 1.6 кубика, 16 V, бензин, 1997. г. п., регистрован до децембра 2012. године, клима, серво, ABS, ел. подизачи, аир бег, тел. 065/528-238.

Продајем "астру 1.7DTI", год. 2003, регистрована до 8.2013, цијена 7.800 КМ, тел. 38765/911-775.

BMW 318 d фејслифт, нави, туринг М-спорт, бизнис пакет, 105 KW, 2009. г. п., 150.000 км, увоз из Њемачке, регистрован, 32.000 КМ, тел. 38765/179-949.

Продајем "шкоду октавију" 1.9 TDI караван, 2004, климатроник, алу фелге. Цијена 9.700 КМ, тел. 387 65/641-659.

Продајем лимузину "југо корал 55 Ц", 1995. г. п., регистрован до маја 2013, плави, Бањалука, тел. 387 66/937-556.

Продајем "рено клио". 1992. г. п. бензинац, пет врата, регистрован 22.3.2013. цијена 1.650 КМ, добро очуван, тел. 051/581-033.

Продајем "голф 1" дизел, 83. г. п., регистрован, у добром стању, нет брзина, цијена по договору, тел. 066/225-356.

Продајем "форд сијеру" 2.0, 1987. г. п., регистрована до априла 2013. године, очувана, лакирана, хитно, 1.100 КМ, тел. 065/610-118.

"Нисан 100 -nx targa 2.oi", 1994, кожа, купе, чврсти кров, кабриолет, алу, бијели, регистрован, 225 КМ/ч, други власник, редовно сервисиран, 3.550 КМ, тел. 065/549-568.

Продајем "форд сијеру", 1987. г. п., лакирана, у добром стању, регистрована до априла 2013, хитно, 1.150 КМ, тел. 065/354-915.

"Форд ескорт" 1.3 бензин 1992. г. п., регистрован до маја 2013. године, тел. 065/365-163.

Продајем "пасат 1,6 D" караван, рег. до краја маја 2013. године, цијена 1.950 КМ, тел. 066/944-700.

Продајем мотор "томос АРН 6 алпино", год.1999, регистрован, тел. 065/864-293.

Продајем "алфа ромео" GT, 1.9 TD, фул опрема, металик, црни, сервисна књига, у одличном стању, стране табле, повољно, тел. 066/528-897.

Продајем "форд ескорт", 1984. г. п. цијена по договору, тел. 065/932-539.

Продајем "голф 2", бијеле боје и сређен, тел. 065/397-138.

Продајем ипп "хјундаи санта фе 2,0 црни", 4х4, 2001, тел. 065/512-345.

Продајем "голф 1", г. п. 1981, бензин - гас, тел. 065/621-750.

Продајем "сузу" г. п. 1970, регистрована, у исправном стању, тел. 051/460-963.

Продајем камион хладњачу фургон "фијат", комбиновани са термо кингом, пет тона, погодан за угоститељство, цијена 6.000 КМ, тел. 065/585-733.

Продајем "рено меган" 2003. 1,5 DCI регистрован, прешао 166.000 км, сервисна књига, цијена по договору, тел. 065/415-163.

Продајем штоп свјетла за "шкоду октавију", 2010 г. и четири зимске гуме за "мерцедес јумбаш", тел. 065/931-383.

Продајем "форд фијесту "1,4 HDCI, 2003. г. п., металик плава, комплетна опрема, регистрован, тел. 066/238-698.

Продајем "опел коршу", 1.2, г. п. 2000., регистрована, нове гуме, клима, тел. 066/399-121.

"Мерцедес Е-220" дизел, аутоматик, 2002. година, окац, регистрован, сребрни, очуван, власник, кожа, 12.500 КМ, Бањалука, тел. 065/416-311.

Продајем "форд ескорт" караван, 1.6 кубика, 16 V, бензин, 1997. г. п., регистрован до децембра 2012. године, клима, серво, ABS, ел. подизачи, аир бег, тел. 065/528-238.

Продајем "пежо 207", г. п. 2007, 1.4 бензин, 90 КС, фул опрема, прешао 70.000 км, први власник, сервисна књига, у одличном стању, тел. 066/528-897.

Продајем "ауди 2.0", г. п. 92, тек регистрован или мијењам за јефтинији аутомобил, тел. 065/385-405.

Продајем "октавију 1,9 SDI", г. п. 2000, тек регистрован или мијењам за јефтинији аутомобил, тел. 065/385-405.

Продајем "југо корал" 55 GVL, г. п. 1989, регистрован до јануара 2013, цијена по договору, тел. 065/905-823.

"Пежо 406", 1,8 бензин, 2002. год., металик сива боја, 210.000 км, цијена по договору, тел. 065/237-113.

Продајем "WV-голф 4", 2001. TDI, плаћена царина и ПДВ, као нов, тел. 065/040-404.

"Опел калибра 2.оі", 1990, клима, алуфелге, металик црна, истекла регистрација, хтно, 2.100 КМ, Бањалука, тел. 065/843-252.

"Форд сијера" 1.8 бензинац, 1990, лимузина, ghia опрема, нови модел, Бањалука, тамнопрвена, нерегистрована, први лак, 1.100 КМ, тел. 065/317-474.

Продајем камион "форд бедфорд", носивост пет тона, исправан, очуван, ал. странице каросерије, са покретном рампом, нерегистрован, цијена по договору, тел. 065/644-550; 052/911-266.

"Вито мерцедес", 2002. год. путнички, тел. 065/513-795.

"Пежо 607" 2002,l 22 HDI фул, тел. 065/513-795.

"Форд орион" 1.6 дизел, 1986, у возном стању, комплетан, истекла регистрација, четворо врата, црно-сиви, Бањалука, солидан, 680 КМ, тел. 065/204-890.

Продајем "опел зафиру", 2-0 DTI, 2003, плаћена царина и ПДВ, у одличном стању, цијена 7.900 КМ, тел. 065/040-404.

Продајем "голф 2", офарбан, регистрован и сређен мотор, цијена по договору, тел. 066/617-811.

Продајем "мерцедес Е 300" TD 1997, у одличном стању или мијењам за "мерцедес Е 220" 2004/2006. г, тел. 065/631-613.

Продајем веспу "јамаха" 125 кубика, црвена, г. п. 1988. у неисправном стању, тел. 066/187-866.

Продајем хаварисан "југо 45" (предња страна) оштећен, 250 КМ, тел. 065/382-742.

Продајем "пасат караван", дизел 1987., тел. 065/994-720.

Продајем "мерцедес 190 D" у добром стању, широка лајсна, HBS, централно закључавање, 1992. г. п., тел. 051/305-585; 065/217-039.

Продајем "пасат" 2006, 1,9, 77 kW, 105 КС, 180.000 км, цијена 16.000 КМ, металик сиви, караван, тел. 065/902-799.

Продајем "рено меган", седан 1.9 DCI, 2004, плаћена царина и ПДВ, као нов, сиви металик, цијена 9.900 КМ, тел. 065/040-404.

Продајем "ситроен ксара" 20 HDI г. п. 2001. повољно, регистрован, тел. 065/526-282.

Продајем "рено меган седан", 2003, регистрован, као нов, црвени, 1.5 DCI, 9.500 КМ, тел. 065/826-640.

"Пасат СС 2.0 tdi", 2008. годиште, као нов, прешао 44.000 километара, редовно сервисиран, 37.000 КМ - кеш, Бањалука, тел. 065/370-454.

Продајем "рено сеник", 2004, 1.5 DCI, у одличном стању, регистрован годинама, нове гуме, 8.900 КМ, тел. 065/826-640.

Продајем "гоф 1" дизел, 1983. г. п., очуван, регистрован, цијена повољна, тел. 066/225-356, 065/578-220.

Продајем "опел омега" 2,5 DRDI, г. п. 2002, кожа, клима, екстра стање, 10.500 КМ, тел. 066/769-814.

Продајем "рено лагуну" 1.9. DCI г. п. 2003. прешао 14900 км, металик плава, регистрован до октобра 2013. године, тел. 065/614-698.

Продајем "ситроен АХ" 1,4 TRD, дизел г. п. 1996, цијена 1.200КМ, тел. 065/884-102.

Продајем "рено клио", регистрован, 5.500 КМ, тел. 065/919-776.

Продајем "голф 4", 1998. год. производње, TDI 66 kW, црвени металик, петоро врата, цијена 8.700 КМ, тел. 065/612-185.

Продајем "пежо 306" 1,9 дизел, 1995. г. п. у одличном стању, тел. 065/528-247.

Продајем "мерцедес геншер 300 D", 1985 г. п., урађена генералка, тел. 063/893-982.

Продајем "опел аскону" 1.6 и, 1986 г. п., нерегистрована, тел. 065/568-658.

Продајем "опел рекорд" 1,8 караван, г. п. 1985. у возном стању, регистрација до марта 2013., бензинац, тел. 066/548-592.

Продајем "голф 4", крај 2001, лимузина, 1.9 TDI, тек увезен из Њемачке, све плаћено до регистрације, екстра стање, тел. 065/417-119.

Продајем "VW буба 13035", 1972. г. п., у возном стању, регистрована, цијена 700 КМ, тел. 065/435-851.

Продајем "опел астру" 20 DTI дизел 60 kW, 82 КС, 99 г. п. сива металик, 190.000 км, ABS, клима, централно закључавање, регистрован до 28.8.2013. године, цијена 5.600 КМ, нов акумулатор, тел. 065/633-378.

Продајем "опел кадет (суза) 1,3", 1989., бензинац регистрован до јануара 2013. године, тел. 065/712-316.

"Пежо 206" аутоматик 1.4и, регистрован, плави, као нов, троја врата, мали потрошач, 6.300 КМ, Бањалука, тел. 066/659-817.

Продајем "фијат уно", 2000. г. п., регистрован до новембра 2013. године, тел. 065/949-750.

Продајем "мерцедес" С класа 220 цли, година производње 2002, у одличном стању, тел. 065/622-173.

Бањалука - продајем "алфа ромео" 1.600 бензин, 88 kW, 1999. г. п., клима, у одличном стању, тел. 065/569-294.

Продајем "голф 1 D", 1983. г. п., очуван, регистрован, цијена повољна, тел. 066/225-356; 065/578-220.

КУПОВИНА

Купујем све врсте аутомобила до 300 КМ, тел. 065/636-004.

Откупљујем све врсте возила која су за отпис до 300 КМ, тел. 065/859-069.

Купујем путнички комби "мерцедес вијано", тел. 065/631-613.

Купујем џип "сузуки самурај" и дијелове за њега, може и неисправан, тел. 051/372-017.

Купујем очуван скутер до 100 КМ, тел. 065/631-613.

ДИЈЕЛОВИ И ОПРЕМА

Ал. точкови 14 цоли, "фијат пунто", тел. 065/513-795.

Фелге 16, "тојота" петокраке, пет рупа, тел. 065/513-795.

Продајем галерију за све марке возила, тел. 066/485-496.

Продајем све врсте ретровизора за аутобусе, камионе, комби возила, пипове, те крива и резана огледала са уградњом, фарови за "голф" и "мерцедес", тел. 065/538-048.

Продајем четири гуме М+С 14 за "мерцедес јумбаш", тел. 065/931-383.

Алуминијумске фелге оригинал за "рено", 16 цола, са или без гума, Бањалука, тел. 066/138-032.

Продајем двије гуме 255-35+20, тел. 065/931-383.

Продајем четири алу-фелге са гумама 14-ке за "голф" двојку или тројку, цијена 250 марака, тел. 066/521-989.

Продајем гуме и фелге челичне нове и половне за "мерцедес" 195х65х15, тел. 051/372-017.

Продајем фелге челичне за "рено меган" 16 са четири рупе, потпуно нове, 200 КМ фиксно, тел. 065/040-404.

Продајем еуро куке за "рено-меган", "опел затиру", "голфа 4" и "рено лагуну", тел. 065/040404.

Продајем приколицу, нето носивост 400 кг, са церадом, јамови ростфрај, 450 КМ, тел. 066/499-664.

Продајем повољно приколицу за превоз аутомобила, истекла регистрација, тел. 065/513-672.

Продајем ауто-приколицу, сва потребна опрема, изузетно квалитетна или мијењам за дрва, тел. 051/281-695.

Продајем нову хидрауличну дизалицу за подизање камиона и аутобуса, тел. 064/4499-077.

Продајем алу-фелге за "ауди јаје", петокраке, 15 пола, екстра, цијена 250 КМ, тел. 065/828-437.

Продајем четири гуме "клебер" 195/65/15 М+Ц, скоро нове, тел. 065/526-282.

Продајем ауто-приколицу тежине 200 кг, а носивости 500 кг, са церадом и наставцима, скоро нова, повољно, тел. 065/671-190.

Оригиналне алуминијумске фелге за "опел", четири рупе, 14 пола, 110 КМ и жичане "ббс" алуфелге, пет рупа, три комада, 100 КМ, Бањалука, тел. 063/962-774.

Продајем нов фар за "опел астру", тел. 065/931-383.

Продајем боцу за ауто-гас, 80 литара, погодна за комби, већи аутомобил, компресор, тел. 065/011-065.

Алуминијуске фелге за BMW, "опел", фолксваген", "рено", 15 пола, читаве рупе, више модела, са или без гума, Бањалука, тел. 065/393-803.

Челичне фелге величина 15, пет рупа, за "опел", у добром стању, 100 КМ, тел. 066/072-531.

Продајем дијелове "југа 45", андасер, четири гуме, хладњак, шајбу, тел. 065/979-210.

Продајем дијелове за "форд шкорпион", 2.0 бензин, 1997. г. п., без лимарије све супер, тел. 065/608-035.

МАШИНЕ И АЛАТИ
ПРОДАЈА

Продајем агрегат 16 kW, дизел, приколица, у одличном стању, цијена 3.900 КМ, тел. 38766/258-203.

Продајем ручну машину за мљевење воћа, тел. 065/548-744,051/303-603.

Продајем сјекач за плочице, нарезивач за водоводне цијеви и силу и но каља, тел. 065/546-523.

Продајем машину за сјечење керамичких плочица (повољно), тел. 066/469-404.

Продајем апарат за прање аута, има врућу воду и компресор са двије главе, тел. 065/931-383.

Продајем компресор "трудбеник Добој" 2xNE1010 резервоар 1. 500 Л ремонтован, тел. 065/614-467.

Продајем трактор "кормик", четири цилиндра, брначе, косачица, тракторска приколица, тел. 065/776-099.

Продајем мотор циркулар 11 kW, зупчанике, цријево за ваздух, тел. 066/063-560.

Хитно продајем строј "Мио стандард" Осијек, млин, циркулар, обларица, брусилица очуван екстра, тел. 065/656-431.

Продајем моторну пилу "јохенсон", шведска, цијена 200 КМ, тел. 066/944-700.

Продајем машину за шивање, портабл, тел. 051/308-895, 065/303-811.

Продајем стубну угаону бушилицу за метал "металац СБ - 26 професионал МК-2", исправна, као нова, повољна цијена, тел. 066/814-693.

Продајем моторну пилу "партнерку", исправну, 200 КМ, тел. 065/470-842.

УГОСТИТЕЉСТВО
ПРОДАЈА

Продајем апарат за гирос или кебаб, цијена 1.000 КМ, ростфрајну напу, цијена 850 КМ, два округла барска стола, цијена 80 КМ по комаду, расклапну ростфрајну витрину, 120 цм, цијена 550 КМ, тел. 065/414-555.

Продајем алуминијумске столове и столице за угоститељство, тел. 065/683-125.

ЗАНАТСТВО
ПРОДАЈА

Гријање, радијатор, нов, три ребра, 70х10, вентили и држачи, 30 КМ, тел. 065/988-047.

ГРАЂЕВИНАРСТВО
ПРОДАЈА

Продајем жељезо 12, креч, сипорекс, грађен, каплаје, салонит плоче кодор, трупац ораха, даска, колица, тел. 066/949-117.

Продајем кровну конструкцију од суве храстове грађе са плафонским гредама за кућу или викендицу, вел. 5х6 метара, тел. 065/611-654.

Продајем прозорска крила више димензија, одлична, тотално ниска цијена, постакљена, тел. 065/321-381, 051/532-417.

Продајем храстова улазна врата са два крила 205х125, лијева, скоро нова, тел. 066/776-188.

Продајем остакљене прозоре са ролетнама 210х140 један комад, 80х90 један комад и улазна врата 105х242 два комада, лијева, тел. 065/265-314; 051/439-935.

Продајем нови цријеп "кикинда 333", 700 ком., цијена ком. 0,60 КМ, тел. 065/925-909.

Продајем армиране бетонске стубове разних дужина за мрежу и бодљикаву жицу, тел. 051/388-094, 066/252-990.

Продајем фосне дебљине 5-10 цм, различите дужине, тел. 065/861-766.

Продајем балконска врата, два комада и два прозора, дуплa остакљена, сачувани, 210х80; 140х120, тел. 051/281-331.

Продајем половну столарију: врата собна 200х90, врата балкон 220х80, прозори 140х140,120х140, тел. 065/213-691.

Продајем упола цијене скоро нову столарију за кућу, прозори са гриљама, тел. 065/535-708.

Три ванске PVC ролетне, комплет за уградњу, очуване 170х120, тел. 065/548-744.

Продајем пластичне ролетне мало коришћене, комплет за двособан стан, тел. 051/213-824.

Тражи се донатор сувласник за доградњу стамбено-пословног објекта, тел. 051/372-085.

РАЧУНАРИ
ПРОДАЈА

Продајем рачунар "пентијум 3", исправан, 40 КМ за почетнике, тел. 051/413-016.

КУПОВИНА

Купујем LCD монитор 17, 18 или 19 инча уз гаранцију, тел. 065/870-004.

МОБИЛНИ ТЕЛЕФОНИ
ПРОДАЈА

Продајем нераспакован телефон "самсунг seh-e 1150 red" цијена 80 КМ, тел. 066/429-643.

Дијелови за мобилне телефоне, батерије, листови, пуњачи, слушалице... брзи сервис, могућност уградње, новополовно, Бањалука, тел. 066/345-056.

Мобилни телефони, са и без камере, очувани, гаранција, увоз из Аустрије, претходна генерација, са пуњачима, бесплатна достава, тел. 065/023-467.

МУЗИКА
ПРОДАЈА

Продајем повољно половну музичку линију AIWA, тел. 065/716-678.

Продајем вуфер са појачалом и звучницима, 250 W, цијена 100 КМ, тел. 065/470-842.

ПОТРАЖЊА

Потребне дјевојке које желе да пјевају народне и староградске пјесме, примају се и почетнице, тел. 051/460-898.

АПАРАТИ ЗА ДОМАЋИНСТВО
ПРОДАЈА

Продајем DVD "daevu" нов видео-рикордер, фотоапарат "олимпус" са пуњачем за батерије, микроталасну пећницу, одлична, тел. 065/011-065.

Продајем шпорет, струја, гас, повољно, тел. 065/974-841; 051/303-359.

Продајем веш-машину "горење" у исправном стању, очувану, повољно, тел. 051/303-359; 065/974-841.

Продајем фрижидер 175 л, тел. 066/477-571.

НАМЈЕШТАЈ
ПРОДАЈА

Продајем шпорет "елиос" 60х70, десни, повољна цијена, звати до 21 час, тел. 461-108.

Продајем камин мало коришћен, тел. 066/091-680.

Продајем угаону гарнитуру, фотељу на развлачење, сто са четири столице, комоду пуно дрво, цијена по договору, тел. 065/857-636.

Продајем тросјед као нов, и пећ на дрва са роровима, тел. 065/980-038.

Повољно продајем класични дјечији креветац, 120/60, са душеком или без, тел. 065/891-644.

Продајем собни и кухињски намјештај повољно, кауч, двосјед, тросјед, брачни кревет, регал и друго, тел. 066/331-179.

Продајем "горење" шпорет са стаклокерамичком плочом стар једну год. и фрижидер, тел. 065/638-666.

Продајем кауч, брачни кревет, двосјед, тросјед, регал и тепих, тел. 066/546-523.

Продајем комбиновани шпорет гас - струја, тел. 065/305-559.

Продајем очуван тросјед, цијена 50 КМ, тел. 065/663-203.

Продајем француски лежај, цијена 250 КМ, тел. 065/441-115.

Продајем шпорет за парно гријање полован као нов (десни), тел. 065/696-071.

Продајем двосјед, фотељу, два мадраца, повољно, тел. 051/303-359; 065/974-841.

Продајем тапациране столице са металном конструкцијом, погодно за простор за славе, 20 КМ по комаду, тел. 065/298-400.

Продајем електрични шпорет и шпорет струја-гас, идеално стање, цијена повољна, тел. 065/357-498.

Продајем повољно очуван сто за ТВ и линију, може и за друге сврхе, тел. 065/716-678.

Продајем "Врбасов" креденац - пуно дрво и сто са шест столица, резбарен, тел. 065/856-888; 051/388-451.

Продајем повољно стари намјештај, тел. 051/218-276; 066/931-453.

Продајем кухињске елементе, судопер, радни сто, висеће елементе, врло повољно и уљни радијатор 14 ребара, тел. 065/357-498.

Продајем витрину дужине 147х053 цм, горњи дио у стаклу, тел. 068/980-969.

УСЛУГЕ
ОСТАЛО

Квалитетна и стручна израда по наруџби семинарских, дипломских, магистарских радова, биографија, презентација и превода текстова са енглеског, тел. 38765/329-448.

Водоинсталатер изводи све ситне водоинсталатерске радове, монтажа и демонтажа бојлера, чишћење бојлера од каменца, отчепљавање одвода и друге водоинсталатерске радове, тел. 38765/875-684.

Чистимо септичке јаме и отчепљавамо све врсте одвода, тел. 38765/605-183.

Хидроизолације равних кровова, подрума, базена итд. изводимо професионално, 25 година искуства, тел. 051/253 -769; 387 65/773-852.

Брзо, квалитетно и са гаранцијом радим водоинсталације и канализацију, као и ситне поправке, те машинско одштопавање, Рако, тел. 051/211-763; 387 65/546-390.

Израђујем предмете од дрвета за домаћинство (столове, столице, стијене...), тел. 065/388-044.

Постављање керамичких плочица и комплетна санација купатила, повољно и брзо, тел. 066/338-840.

Професор енглеског језика даје часове (седам КМ) и инструкције (осам КМ), преводи текстове и документа, судски тумач - преводилац, тел. 065/938-401.

За ваше прославе забаве, рођендане, славе све врсте коктел пецива, тел. 066/250-720.

Услуге прања и сушења свих врста тепиха, превоз по потреби обезбијеђен, тел. 051/371-700; 065/885-944.

Повољно вршим услуге терапијске и релакс масаже, цијена већа десет КМ, а цијелог тијела 20 КМ, тел. 051/200-221.

Чувала бих дијете у свом стану, старости до шест година, тел. 065/412-485.

Искусни кућни мајстор обавља све врсте кућних послова, електро и водоинсталација, молерај, браварске и остале послове, врло квалитетно и професионално, тел. 065/980-038.

Пишем повољно школске саставе, лектире, есеје, тел. 066/235-240.

Дајем часове на хармоници и синтисајзеру, на програму су народне пјесме и кола, тел. 051/460-898.

Електричар-уградња, замјена аутоматских осигурача, интерфона, гријача, бојлера, сензора, индикатора, громобрана, инсталација. Долазак бесплатан, Бањалука. Хитна интервенција 0-24 часа, тел. 065/566-141.

Електричар врши замјену дотрајале опреме, поправља старе и уграђује нове електроинсталације, тел. 065/418-878.

Мађиничар, продајем књигу за мађиничарске трикове са картама, десет КМ, тел. 065/399-041.

Масерка ради масажу релакс, парцијалну и масажу цијелог тијела, тел. 066/252-905.

Вршим услуге клања свиња, прасића, телади, јаради и остало, тел. 065/566-181.

Кућни мајстор - вода, струја, поправке, отчепљавање одвода, остало, стручно повољно, тел. 065/882-511.

Радим металне ограде, капије и надстрешнице, тел. 051/463-329; 065/321-392.

Професор географије даје инструкције, тел. 065/390-670.

Кућни мајстор обавља све врсте кућних послова, електро, водоинсталације молерај, квалитетно и брзо, тел. 065/898-454.

ВКВ зидар ради квалитетно малтерисање, цијена 3,5 КМ/м^2 и остале послове, тел. 066/850-695.

Масаже професионално и повољно, на позив долазим на вашу адресу, тел. 066/750-139.

Инструкције из математике за основце и средњошколце, двочас 15 КМ, долазим код вас, тел. 065/562-027.

Водоинсталатер изводи све ситне водоинсталатерске радове, тел. 065/875-684.

Машинске глазуре, фасаде, молерај, санације, тел. 066/777-377.

Бесплатно одвозим старе веш-машине, шпорете, замрзиваче, каде, радијаторе и слично, тел. 065/898-589.

Озбиљна жена тражи за чување и његу старије особе или дјецу, тел. 065/217-616.

Сервисирам рачунаре, дижем системе, инсталирам све врсте програма, тел. 066/852-373.

Поправљам оквире свих врста наочара брзо и квалитетно, Алеја Светог Саве 16, тел. 051/318-227.

Кућни мајстор обавља све врсте кућних послова, електро и водо инсталација, молерај, квалитетно и брзо, повољно, тел. 065/898-454.

Дајем инструкције из њемачког језика, припремам за полагање испита А1, Б1, Ц1, тел. 066/491-699, 051/312-913.

Мађиничар тражи ангажман у ресторану или кафићу, тел. 065/399-041.

Професор математике даје инструкције ученицима и студентима. По потреби долазимо на адресу, цијена повољна, тел. 066/233-318.

Професор њемачког језика врши превод уз овјеру и даје инструкције, тел. 065/597-780.

Израђујем шамоте за "алфа" шпорете "седмицу" и "деветку", шамотирам и остала ложишта, тел. 051/350-923; 065/831-729.

По наруџби радим славске ушпике и украсне погаче (облик зеца, бубамаре, цвијета), све врсте пецива, слатке и слане пите, тел. 051/218-849.

Сервис телевизора, музичких линија, појачала, сличних уређаја, превоз и дијагностика бесплатани, тел. 051/435-000; 065/965-291.

Лимарско-браварске послове обављам квалитетно и повољно, тел. 065/513-672.

Озбиљна жена чистила би пословне просторе, степеништа, тел. 066/790-685.

Професорка даје инструкције из физике и математике (двочас десет КМ), тел. 065/561-087.

Одговорна жена његовала би старију особу на подручју Бањалуке, тел. 065/848-829.

Вршим селидбе, превоз људи и робе комбијем мерцедес "спринтер", имам радну снагу, тел. 065/011-183.

Сређујем и чистим станове и стубишта, дворишта и остало, тел. 066/399-903.

ВКВ молер, брзо, квалитетно и повољно радим комплетан молерај, глетоване, кречење и лакирање столарије, тел. 066/818-425.

Дајем часове математике ученицима и студентима, цијена часа дијели се са бројем полазника, тел. 051/465-553; 066/430-105.

Вршимо брзо и повољно превоз ствари, отворени комби, тел. 065/513-672.

Наставница математике даје инструкције ученицима основне школе, тел. 051/302-196.

Школа рачунара "Giga Computers" нуди све врсте курсева за рад на рачунарима, полагање сертификата, звати сваки дан од осам до 16 часова, тел. 051/213-088.

Вршим услугу за сервисирање рачунара, умрежавање, надоградњу, инсталацију свих врста програма, тел. 066/ 852-373.

Све врсте масажа повољно, долазим на вашу адресу, тел. 066/235-240.

Инструкције из енглеског за све узрасте, фонетика, граматика, идиоми, конверзација, тел. 065/054-805.

Превозим путнике аутомобилом у земљи и иностранству, повољно и професионално, по договору, тел. 066/034-484.

Професорица разредне наставе давала би инструкције од првог до петог разреда, тел. 065/767-645.

Жена 42 године, говори њемачки, чувала би дјецу у Њемачкој, тел. +38766-328-933.

Озбиљна жена чувала би једно дијете или старију жену, тел. 066/520-931.

Жена тражи чување дјетета, само озбиљне понуде, тел. 066/226-935.

Професор разредне наставе давала би инструкције дјеци од првог до петог разреда, тел. 065/767-645.

Физиотерапеут повољно нуди мануелну масажу - парцијалну или цијелог тијела. Локација центар, тел. 066/842-368.

Дајем инструкције из хемије основцима и средњошколцима, тел. 065/305-559.

Градимо ранчеве, правимо камине, пећане, фонтане, базене и радимо све од камена, тел. 065/631-613.

Изводим молерско-фарбарске радове, тел. 065/605-835.

Физиотерапеут пружа услуге комплетне и парцијалне масаже у вашем дому, тел. 065/373-906.

Бањалука - превозим путнике аутомобилом у земљи и иностранству, повољно по договору, тел. 065/569-294.

Озбиљна госпођа тражи дијете за чување на подручју Бањалуке, тел. 066/992-156.

Ново, сервис и складиштење гумених и PVC чамаца у зимском периоду, надувани и у просторији без влаге, Бањалука, тел. 065/990-944.

Димњачар - чистим димњаке, централне пећи и котлове за гријање, тел. 051/483-144; 065/670-639.

Професорка у пензији радила би са дјецом школског узраста, помагала у учењу, водила их у школу и из школе, тел. 065/305-559.

Откупљујем врло старе предмете и ствари, тел. 065/984-166.

Радим све зидарске радове, малтерисање и постављање плочица, тел. 051/488-959; 066/698-107; 065/691-216.

ГАРДЕРОБА
ПРОДАЈА

Продајем бунду за даме, црна кратка, тел. 065/917-002.

Продајем кратку бунду од правог крзна, звати послије 18 часова, тел. 051/464-813.

Продајем 50 нових женских и мушких одјевних предмета, из Њемачке, 15 КМ по предмету, тел. 066/429-643.

Продајем повољно половне мушке одјевне предмете и ципеле у добром стању за зиму и љето, тел. 051/307-514.

Ради затварања бутика продајем женску гардеробу - омладински програм, све од пет КМ, тел. 065/680-861.

Продајем два нова зимска лукса "нортброок" (вел. L и XXLk, боја сива, 75 одсто памук, 25 одсто полиестер, цијена 28 КМ (један), тел. 052/233-550; 065/819-819.

Повољно продајем мушку црну кратку бунду "меклауд", Борис, Бањалука, тел. 066/058-793.

Продајем пакет нове женске и мушке гардеробе 70 одсто јефтиније, тел. 066/429-643.

Продајем повољно црну бунду од нерца, тел. 066/485-496.

РАЗНА РОБА
ПРОДАЈА

Продајем домаћу виљамовку, цијена повољна, тел. 387 66/221-710.

Продајем ловачку пушку двоцијевку ЦЗ-КГ 16 мм, лицима с дозволом, тел. 065/666-197.

Продајем мало коришћену шивећу машину марке "Paff", тел. 665/529-275.

Продајем фискалну касу "инвента", тел. 065/902-804.

Продајем 25 метара поцинчаних цијеви за воду, велику боцу 80 л за ауто-гас, погодна за комби или већи аутомобил, тел. 065/011-065.

Продајем пећ за етажно гријање "фамок" 2,3 kW и ТА пећ шест kW, тел. 065/568-658.

Продајем дигитални "витафон", нов, некоришћен, цијена 200 КМ, тел. 051/501-642; 065/830-352.

Продајем уникатну етно-колекцију, вез на стаклу, погодну за поклоне за сваку прилику, као и за продавницу - бутик, медијски познати рад, тел. 051/501-642; 065/830-352.

Стари новац, пегле, слике, ордени, вериге, брначе, кантари, кубуре, књиге, тел. 065/628-973.

Продајем "Рајалово" краљевско посуђе, два комплета 2х6, оригинал, у кутијама, тел. 066/168-191.

Продајем дјечија обична колица дупла, одлична сједалица, љуљашка, клацкалица, тел. 066/168-191.

Продајем слику Бекира Мисирлића "Макови", уље, тел. 066/168-191.

"Sonyplaystaton-1", са свом опремом, више игрица, сви каблови, исправан, Бањалука, 100 КМ, тел. 062/124-525.

Пуњачи за дигиталне фотоапарате, лаптопе, видео-камере, мобилне телефоне, ново, гаранција, Бањалука, тел. 065/485-955.

Продајем књиге за прву годину правног факултета, екстра цијена, 80 КМ, тел. 065/612-185.

Погони за печење, зидани и лимени, са једним и два ражња, окретачи и са ражњевима за тежину од 20 до 150 кг, тел. 065/548-744,051/303-603.

Продајем музичку линију, тел. 051/302-196.

Џепна конзола Sonyplaystation - PSP, mode PS-VITA, осам игрица, откључана, пуњач очуван, Бањалука, 200 КМ, тел. 063/674-534.

Продајем пиштољ "берета" калибар 7,65 мм, лицима са дозволом и 40 метака, тел. 065/321-176.

Продајем пиштољ ЦЗ М-70, 7,65 мм са футролом и мало муниције, тел. 065/587-843.

Продајем телефакс "панасоник" ухф -90 са "секретарицом", тел. 065/587-843.

Продајем свијетлећу рекламу за пословни простор, тел. 051/372-017.

Продајем брачни кревет 180х200 са летвицама и простором за постељину, цијена 350 КМ, нов, тел. 065/524-978.

Продајем футроване нове гумене чизме на пертлање, тел. 065/917-002.

Продајем вунени тепих повољно, тел. 065/672-507.

Угаона гарнитура, 220 КМ, колор ТВ, екран 66, дањински, "Чајавец", 55 КМ, мали кухињски бојлер "Тики-Горење", 45 КМ, Бањалука, тел. 061/683-060.

Продајем бицикл "mountingike-ALPINA", широке гуме, модел "пацифик", сребрни, "шимено" опрема, Бањалука, 140 КМ, тел. 065/518-850.

Повољно продајем гробна мјеста у гробљу "Свети Пантелија", тел. 065/277-354.

Sonyplaysation-2, посљедњи модел, силвер, откључан, као нов, игрице, џојстик, Бањалука, 200 КМ, тел. 065/754-572.

Продајем бојлер 50 л, "мебош" и програматор за веш-машину, тел. 051/255-691.

Продајем двоја блиндирана ватрогасна врата дим 85цмх205цм, цијена 150 КМ/ком., тел. 066/230-996.

Продајем дјечији синтисајзер из Њемачке, цијена 40 КМ, тел. 066/429-643.

Продајем из Њемачке нераспакован функ у хрен радио, цијена 50 КМ, тел. 066/429-643.

Продајем бетонску гробницу за двоје код цркве у Клашницама - Лакташи, тел. 065/771-282.

Продајем бицикле, 10 комада, цијена снижена или мијењам за мопед APN'S6 или "алпино", тел. 051/372-017.

Продајем "сузуки самурај" расходован у дијеловима, тел. 065/597-439, 051/372-017.

Продајем дјечији душек, као нов, 30 КМ и нешто старији и већи кревет, 30 КМ или може обоје, цијена 50 КМ, тел. 051/413-016.

Због затварања продајем инвентар за мањи бутик, фискалну касу "алтера" и лутке, повољно, тел. 065/237-113.

Продајем домаће купиново вино, 10 КМ/л, тел. 279-012; 065/697-835.

Продајем повољно некоришћен "витафон", тел. 051/501-642; 065/830-352.

Продајем гробницу шестицу у новом дијелу Ребровачког гробља, тел. 065/517-528.

Продајем пиштољ "италијанска берета", шестица, на дозволу, тел. 066/152-155.

Продајем хармонику "ројал стандард", половна, 120 басова, добра за обучавање, тел. 066/469-404.

Продајем десет војних металних канистера за нафту, тел. 065/513-795.

Продајем свињу 100-120 кг, тел. 065/249-183.

Повољно продајем или мијењам за дрва или ракију добро очуване ствари: улазна жељезна врата, столове за роштиљиће, каду за купатило, два фрижидера, исправна и друго, тел. 066/726-106.

Продајем ловачки ЦЗ карабин са дозволом, тел. 065/988-109; 051/301-571.

Продајем два гробна мјеста на новом гробљу, погодна за градњу гробнице са четири мјеста, тел. 066/316-867.

Продајем бетонску гробницу за двоје са могућношћу проширења, "Свети Пантелија", Бањалука, тел. 066/681-620.

Продајем из Њемачке нераспакован Hydraulisch затварач врата, цијена 180 КМ, тел. 066/429-643.

Продајем два телевизора екран 60 цм и 50 цм, тел. 065/931-383.

Монитори TFT, исправни, 25 КМ, црно-бијели ТВ 35 КМ, мала гријалица са точкићима, керамичка 40 КМ, Бањалука, тел. 065/767-421.

Гипсане плоче за спуштене плафоне и уградне плафоњерке са четири неонке, повољно, Бањалука, тел. 063/977-080.

Продајем футроване гумене чизме бр. 42, Бањалука, тел. 066/485-496.

Продајем гаражна врата 2,65х1,80, цијена 150 КМ, тел. 065/033-027.

Продајем два прозора, 120х80, цијена 70 КМ, тел. 065/393-953.

Продајем професионални козметички сто са усисивачем и хидрауликом и козметичку столицу, тел. 065/711-563.

Продајем завршену гробницу на гробљу у Дракулићу, дуплу, тел. 065/565-949; 065/575-338.

Продајем мушки бицикл, гријалицу и штампач, тел. 066/930-628.

Продајем два гробна мјеста на Гралском гробљу у Бањалуци, тел. 066/953-305.

Продајем очуван вунени тепих 2,5х3,5 метара, тел. 065/686-991.

Продајем четири зидна купатилска ормарића, цијена 200 КМ, тел. 065/686-991.

Продајем врло повољно купиново вино, разне ракије и ликере врхунског квалитета, тел. 066/519-466; 051/465-626.

Продајем ТА пећ AEG три kW, у одличном стању, цијена повољна, тел. 065/411-568.

Продајем веома очуван клинси усисивач "цептер", тел. 065/692-030.

Продајем овна тежина око 70 кг, 4 км по килограму, тел. 066/681-873.

Дигитани фотапарат "самсунг", 12 МРН, металик црвени, као нов, 105 КМ и дигитални фотоапарат "Packardbell", три МРН, очуван, 55 КМ, Бањалука, тел. 063/674-646.

Продајем дебеле свиње до 150 кг, може услуга кланја до полутки, тел. 051/272-438.

Писаћа машина "олимпија", очувана, исправна, 60 КМ, Бањалука, тел. 064/414-3246.

Продајем очуван ТВ у боји "панасоник", екран 55 цм, цијена 100 КМ, тел. 065/686-991.

Продајем веома повољно ТА пећ тројку, тел. 065/708-747.

Продајем повољно двије писаће машине - већа нова, тел. 051/307-514.

Продајем пећ за централно гријање на чврсто гориво, "топпин", 50 kW, двије сезоне коришћена, тел. 065/887-833.

Продајем нову пржиницу кафе и млин, на Паприковцу, повољно, тел. 065/692-276.

Продајем мало коришћен антидекубитусни душек, тел. 065/856-888; 051/388-451.

Продајем бетонску гробницу за четири сандука на гробљу "Цар Лазар", Дракулић, тел. 051/380-798.

Продајем прасад од 20 до 35 кг, цијена по договору, тел. 051/539-073.

Продајем копир апарат "канон" F 232400-3050 FC1-2305, Јапан, у исправном стању, тел. 065/512-186; 051/215-695.

Продајем позлаћени мушки ручни сат марке "rolex", тел. 064/4499077.

Продајем пиштољ "валтер", цијена 600 евра, тел. 065/583-306.

Повољно продајем собну пећницу у добром стању, тел. 066/973-063.

Продајем термоакумулациону пећ 3 KW, тел. 065/257-003.

Продајем нов рисивер за сателитску антену, тел. 064/4499-077.

Продајем на Перјувовом гробљу гробницу за шест особа, бетонирана, тел. 065/633-378.

Продајем књиге "Пелагићев народни учитељ" (тврди повез, 957 стр., 40 КМ), "Траве и мелеми" Јове Мијатовића (тврди повез, 284 стр. 145 КМ), обје књиге су у добром стању, тел. 052/233-550; 065/819-819.

Продајем дјечији креветац браон боје, Бањалука, тел. 066/485-496.

Продајем дјечију хармонику "Wesmaster Stela" у солидном стању, тел. 065/565-949.

Продајем велики атлас свијета у издању СН "Либер", екстра стање, тврди повез, 248 стр.), цијена 70 КМ, тел. 052/233-550; 065/819-819.

Продајем писаћу електричну машину "олимп", тел. 065/672-507.

Продајем два улна радијатора, 1.500 W, девет ребара, као нови, цијена 50 КМ/ком., тел. 066/769-814.

Продајем бетонирану гробницу (три мјеста) на православном гробљу у Борику, тел. 066/681-873.

Продајем тепих, повољно, тел. 051/302-196.

Продајем дјечији женски бицикл "пинки", као нов, за узраст од пет до 12 година, 70 КМ, Бањалука, тел. 064/414-39-70.

Продајем фискалну касу "експерт" у одличном стању, дефискализована, тел. 065/680-861.

Продајем повољно ТА пећ, три kW "елин Д", мало коришћена, тел. 051/355-933.

Продајем мушки бицикл, екстра стање, 80 КМ, тел. 066/769-814.

Продајем гробницу са шест мјеста на гробљу "Свети Пантелија" у Бањалуци, тел. 065/938-438; 065/940-958; 27288 Г.

Продајем јабуке зеленике и балирано сијено, тел. 066/818-263; 051/272-647.

Продајем гробницу шестицу обложену мермером на гробљу "Свети Пантелија" иза капеле, уредна документација, тел. 065/527-758.

Продајем повољно столић за ТВ и музичку линију, добро очуван, дрво, тел. 065/634-857.

Продајем пиштољ 7,62 особи са дозволом, цијена повољна, тел. 065/814-132.

Продајем пет кубика дрвета, буква и граб, у Друговићима, тел. 066/860-892.

Продајем два гробна мјеста са завршеним спомеником, гробље "Свети Пантелија", цијена повољна, тел. 065/541-492.

Продајем нов "цептеров" тигањ, три литра, тел. 065/980-969.

Продајем цвијеће, дрво живота, високо 220 цм, за велике високе холове, тел. 051/464-813.

Продајем мушки ручни сат са позлатом марке "ролекс", тел. 064/449-90-77.

Продајем сто за рачунар димензија 120х60 цм, тел. 065/980-969.

КУПОВИНА

Откуп злата и сребра, Дервента, тел. 38766299097.

Откупљујемо све врсте златног и сребрног накита по најбољим цијенама, Бањалука, тел. 38765/927-809.

Откупљујемо све врсте сребрног и златног накита по најбољим цијенама, тел. 387 66/257-048.

Откупљујемо све врсте златног и сребрног накита по најбољим цијенама у Прњавору, тел. 38766/381-700.

Купујем ТА пећ тројку, тел. 065/919-895, 051/316-244.

Купујем "брунове" електричне апарате за бријање, може и половне, тел. 065/542-562.

Купујем стара одликовања, тел. 066/144-538.

Купујем гробницу за двоје, тел. 065/919-895, 051/316-244.

Купујем бојлер од 50 литара, тел. 065/919-895, 051/316-244.

Купујем ракијски котао, тел. 065/631-613.

ПОТРАЖЊА

Примам на поклон етно-ствари, тел. 065/631-613.

ПОНУДА

Изашла је књига о Друговићима аутора Драге Јовановића, цијена 20 КМ, тел. 065/517-821.

КУЋНИ ЉУБИМЦИ

ПРОДАЈА

Поклањам симпатичне тромјесечне мачиће, тел. 051/372-017.

Продајем петомјесечне паунове, шарене, бијеле и плаве, тел. 065/515-041.

Продајем штенад златног ретривера, тел. 065/202-188.

Продајем канаринце, тел. 065/833-659.

ПОТРАЖЊА

Примам на поклон пса малтезера или бишона, тел. 065/631-613.

ЗАПОШЉАВАЊЕ

Тражим партнера за заједнички бизнис. Посједујем објекте на лијепој локацији погодне за преуређење у дјечији вртић, хостел, дом за старе, докторску ординацију, тел. 387 65/572-929.

Тражим мушкарце средњих година старости за рад у свјетској компанији за продају еколошких апарата, тел. 387 65/514-288.

Потребна три сарадника за финансијски маркетинг и менаџмент, минимум ССС, тел. 065/932-539.

Аутопраоници "Аутостар" у Лазареву потребан радник, тел. 051/371-758; 065/603-135.

Озбиљан мушкарац у чекању пензије тражи посао чувара, тел. 066/997-237.

Ако вам треба додатна зарада, а немате пуно слободног времена, без улагања и ризика можете остварити додатни приход, тел. 065/886/125.

Мушкарац, искрен и поштен, тражи посао возача комбија, кућног мајстора, електричара, чувара, послови телекомуникација и остало, тел. 066/135-000.

Потребна радница за мушки фризерски салон. Обавезно познавање бријања, тел. 065/922-965.

НК радник без искуства, 32 год. тражи било какав посао, може дијељење летака и пропагандног материјала, тел. 066/051-292.

Куварица са доста искуства и пиц мајстор тражи посао, тел. 066/091-680.

ПОНУДА

Тражи се поштена жена која не троши никотин и алкохол за помоћ у кући у Драгочају, тел. 065/458-621.

ТУРИЗАМ

ИЗДАВАЊЕ

Собе за ноћење и дневни одмор у Бањалуци, цијене повољне, тел. 051/305-644; 065/934-310.

ЛИЧНИ КОНТАКТИ

Пензионер, 70 година, тражи жену од 65 до 70 година ради заједничког живота. Живим у селу Лилић, општина Србац, тел. 065/776-099 27354.

ИЗДАЈЕ СЕ

пословни простор у центру града

од 1.000 м² погодан за

складиште или производњу

- **утоварна рампа**
- **теретни лифт**
- **портирска служба**
- **видео-надзор**

051/231-077

Звати од осам до 16 часова

Поштовани читаоци,

Настојимо да не припадамо никоме осим читаоцима. Трудимо се да будемо новине - поштене и непристрасне, отворене за сва мишљења. То је наш прилог Републици Српској какву сви желимо, толерантну, помирену и креативну. ГЛАС СРПСКЕ, на који вас позивамо да се претплатите, је још један допринос томе. Важно је да знате да се у нашем листу објављују тендери, огласи и конкурси свих републичких и других институција, као и многих предузећа с којима имамо годишње уговоре и уколико се претплатите, имаћете редовне, у послу важне информације. За авансну уплату, као стимулацију да се претплатите, нудимо и попуст, и то на годишњем нивоу 15% полугодишњем 10% и тромјесечном 5%.

ЗАОКРУЖИТЕ ПРЕТПЛАТУ КОЈУ ЖЕЛИТЕ

	ТРОМЈЕСЕЧНА	ПОЛУГОДИШЊА	ГОДИШЊА
Глас Српске	60.80 КМ	122.40 КМ	244.80 КМ

Н А Р У Ц Б Е Н И Ц А

Тачан назив и адреса претплатника _____

Телефон _____

Претплаћујем се на:

1. ГЛАС СРПСКЕ

број примјерака _____

Контакт телефон и факс у служби ИДПД Дистрибуција доо за лист ГЛАС СРПСКЕ:

Телефон: 051/331-847, 331-848 Факс: 051/331-857

Уплате на жиро-рачун 555-007-00524838-53
НОВА БАНКА а.д. Бања Лука

М.П. потпис

КУПОН ЗА БЕСПЛАТНЕ МАЛЕ ОГЛАСЕ

можете предати у "Минутица" киоску бр. 39 код хотела "Палас" и у Господској улици киоск бр. 44 или путем поште на адресу: "Глас Српске" АД, Краља Петра I Карађорђевића 59, Бањалука, (за више информација обратите се на тел. 051/223-210)

Текст:

.....

.....

.....

.....

Телефон:

.....

NOVO NOVO NOVO!

Autoprevoz a.d. Banja Luka na Stanici za tehnički pregled vrši sertifikaciju odnosno atestiranje vozila za:

autoprevoz BANJALUKA

ALT pogon na alternativna goriva

ADR prevoz opasnih materija

IPV izvršenje jednokratne promjene na vozilu

INFORMACIJE NA TELEFONE
051 318 - 323; 051 319 - 660
remont@autoprevoz.org

На основу Одлуке Управног одбора донесене дана 14.11.2012. год. на XI сједници УО, директор Ветеринарске станице АД Нови Град расписује

ОГЛАС

О продаји изграђеног грађевинског земљишта са припадајућим објектом путем прикупљања затворених понуда

1. ПУНИ НАЗИВ И АДРЕСА ПРАВНОГ ЛИЦА-ПРОДАВЦА
ВЕТЕРИНАРСКА СТАНИЦА АД
Краља Петра I Ослободиоца 11
79220 Нови Град
Телефон: 052/752-257, 065-515-348, 065-515-231

2. НАЧИН ПРОДАЈЕ
Путем прикупљања затворених понуда.

3. ПОДАЦИ О ПРЕДМЕТУ ПРОДАЈЕ
Локација-Сводна (Општина Нови Град)
Према подацима катастарског операта земљишта:
к.ч.бр. 725/3 к.о. Сводна
а састоји се од дворишта површине 3.700 м2 те изграђеног објекта површине 270 м2
(амбуланта, продавница, складиште и трособан стан површине 83 м2)
Процијењена вриједност некретнина износи 256.000 КМ

4. УСЛОВИ ПРОДАЈЕ
Право куповине имају сва правна и физичка лица која изврше уплату кауције у износу од 5.000 КМ. Кауција се уплаћује на жиро рачун предузећа број 5510020001428014 са назнаком "за куповину објекта у Сводни" а иста се враћа у случају неуспјеле продаје. Заинтересована лица могу извршити увид у документацију о некретнинама које се продају и добити тражене информације у сједишту друштва, сваким радним даном од 7 до 15 часова.

5. УСЛОВИ И НАЧИН ПЛАЋАЊА КУПОВНЕ ЦИЈЕНЕ
Куповна цијена за предметне некретнине (уз умањење плаћене кауције) мора се уплатити у року од 15 дана од дана закључивања и нотарске обраде уговора о купопродаји.

6. РОК ЗА ПОДНОШЕЊЕ ПОНУДА
Понуде се примају у року 30 дана од дана објављивања огласа, а отварају се комисијски тридесети дан од објављивања. Уз понуду потребно је приложити доказ о уплаћеној кауцији.

Предсједник Управног одбора
Славен Мирковић

ОКРУЖНИ ПРИВРЕДНИ СУД ИСТОЧНО САРАЈЕВО
Број: 61 0 Малс 003528 11 Малс
Источно Сарајево, 29.8.2012. год.

ОГЛАС

Код овог суда у току је поступак у правној ствари тужитеља "АТАСО" д.о.о. Мостар, ул. Краља Томислава Л4, заступан по пуномоћнику Роберт Леко, адвокат из Широког Бријега, ул. Антуна Михановића бр.2, против туженог "ПРО КОМЕРЦ" д.о.о. Источно Сарајево, ул. Војводе Радомира Путника до бр. 120, Источно Ново Сарајево, ради дуга в.с. 1.700,15 КМ.

"АТАСО" д.о.о. Мостар, ул. Краља Томислава Л4, заступан по пуномоћнику Роберт Леко, адвокат из Широког Бријега, ул. Антуна Михановића бр.2, **ПОДНОСИ ТУЖБУ** против туженог "ПРО КОМЕРЦ" д.о.о. Источно Сарајево, **предлажући** да овај суд по окончању поступка или по пропуштању донесе сљедећу Пресуду:
Дужан је туженик на име главног дуга исплатити тужитељу износ од 1.700,15 КМ са законском затезном каматом почев од доспијећа сваког појединог рачуна па до коначне исплате и то како слиједи:
- на износ ос 376,40 КМ почев од 10.08.2010. године, па до коначне исплате,
- на износ од 617,75 КМ почев од 19.08.2010. године, па до коначне исплате,
- на износ од 706,00 КМ почев од 09.10.2010. године, па до коначне исплате.
Дужан је туженик исплатити тужитељу трошкове парничног поступка са законском затезном каматом почев од дана пресуђења па до коначне исплате, све у року од 15 дана под пријетњом заплене.
Истовремено се предлаже, уколико тужени, у складу са одредбама чл. 182 Закона о парничном поступку, не достави писмени одговор на ову тужбу у законском року, да суд донесе пресуду којом усваја тужбени захтјев (пресуда због пропуштања).

На основу члана 69. у вези са чланом 433. в. ст. 1 Закона о парничном поступку ("Сл. гласник РС" бр. 58/03, 85/03, 74/05, 63/07 и 49/09), у даљем тексту: ЗПП, доставља се туженом "ПРО КОМЕРЦ" д.о.о. Источно Сарајево, ул. Војводе Радомира Путника до бр. 120, Источно Ново Сарајево, тужба тужиоца "АТАСО" д.о.о. Мостар, ул. Краља Томислава Л4, заступан по пуномоћнику Роберт Леко, адвокат из Широког Бријега, ул. Антуна Михановића бр.2, ради дуга в.с. 1.700,15 КМ која је запримљена код овог суда дана 28.09.2011. год.
На основу члана 433 в.ст 1. ЗПП-а, тужени је дужан најкасније у року од 15 дана доставити Суду писмени одговор на тужбу.
Одговор на тужбу мора да буде разумљив и да садржи: ознаку суда, име и презиме, односно назив правног лица, пребивалиште или боравиште, односно сједиште странака, њихових законских заступника и пуномоћника, ако их имају, предмет спора, садржај изјаве и потпис подносиоца (члан 334. ЗПП-а).
У одговору на тужбу, тужени ће истаћи могуће процесне приговоре и изјаснити се да ли признаје или оспорава постављени тужбени захтјев (члан 71. став 1. ЗПП-а).
Ако тужени оспорава тужбени захтјев, у одговору на тужбу је дужан навести разлоге из којих се тужбени захтјев оспорава, чињенице на којима тужени заснива своје наводе, доказе којима се утврђују те чињенице, те правни основ за наводе туженог (члан 71. став 2. ЗПП-а).
Тужени може у одговору на тужбу, а најкасније на припремном рочишту, да поднесе противтужбу (члан 74. став 1. ЗПП-а).
Уколико тужени, коме је уредно достављена тужба у којој је тужилац предложио доношење пресуде због пропуштања, не достави писмени одговор на тужбу у законском року, суд ће да донесе пресуду којом се усваја тужбени захтјев (пресуда због пропуштања), осим ако је тужбени захтјев очигледно неоснован (члан 182. став 1. ЗПП-а).

Одговор на тужбу са прилозима се предаје овом суду у довољном броју примјерака за Суд и противну странку, позивом на број предмета.

SUDIJA
Sanela Akova

Продајем

ПОСЛОВНИ ПРОСТОР 75 м^2 у Бањалуци,

Пословни центар Јеврејска.

ПОВОЉНО! Телефон: 065/620-717.

Глас Српске

Тражи
Уличне
продаваче
новина
051 331 847 и 331 856

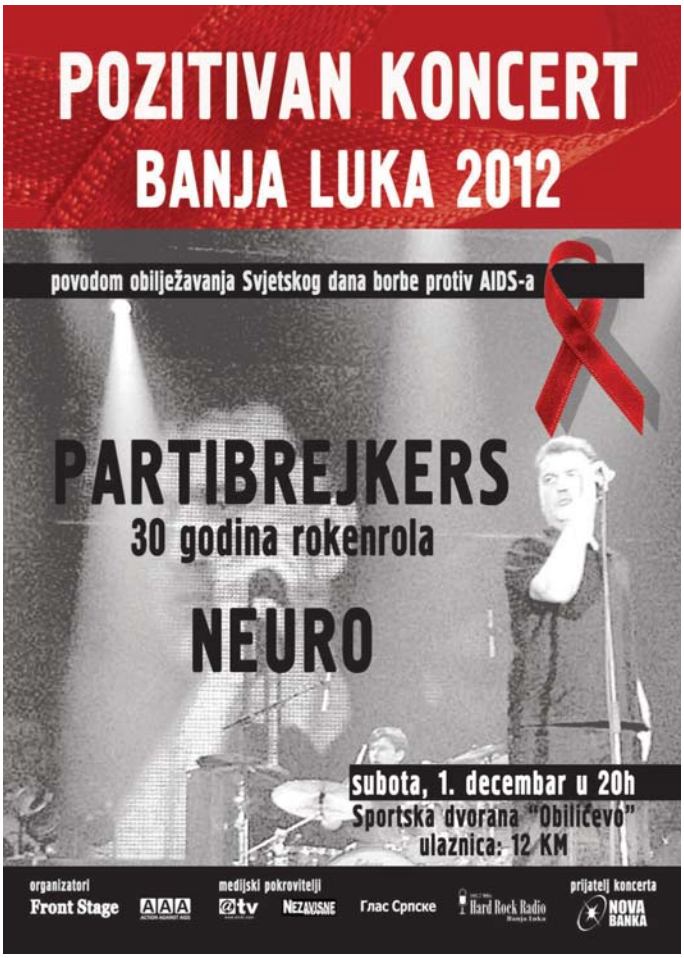

АКЦИОНАРСКО ДРУШТВО
"ТОПЛАНА" БАЊА ЛУКА
Број: 04- 21452/2012.
Датум: 28.11.2012. година

На основу чл. 5. Закона о јавним предузећима ("Сл. гл. РС" бр: 75/04), чл. 272. Закона о привредним друштвима ("Сл. гл. РС" бр:127/2008), те чл. 54. став 1. тачка 4. Статута "Топлана" а.д Бања Лука и чл. 7. став 1. тачка 1. Пословника о раду Скупштине акционара Друштва, Надзорни одбор "Топлана" а.д. Бања Лука

С А З И В А

Седму ванредну сједницу Скупштине акционара "Топлана" а.д. Бања Лука

Седма ванредна сједница Скупштине акционара "Топлана" а.д Бања Лука, одржаће се дана 14.12.2012. године (петак) у 13 часова, у просторијама Друштва (велика сала), Булевар војводе Живојина Мишића број: 32.
За сједницу Скупштине предлаже се сљедећи

ДНЕВНИ РЕД

1. Именовање радних тијела:
- Комисије за гласање,
- записничара
- овјеривача записника

2. Разматрање и усвајање Записника са шесте ванредне сједнице Скупштине акционара Друштва.

3. Разматрање и усвајање Санационог програма "Топлана" а.д. Бања Лука.

У случају немогућности одржавања сједнице Скупштине акционара Друштва у назначеном термину, због недостатка кворума, понављена сједница Скупштине акционара, са истим дневним редом, на истом мјесту, заказује се за дан 18.12.2012. године (уторак) у 13 часова.
Скупштински материјали могу се добити на увид сваког радног дана, у просторијама Друштва-канцеларија протокол од 7 до 15 часова.
Позивају се сви акционари, физичка и правна лица, да лично или путем пуномоћника учествују у раду Скупштине.

ПРЕДСЈЕДНИК НАДЗОРНОГ ОДБОРА
Драгољуб Бјељац, с. р.

Bosna i Hercegovina
Босна и Херцеговина
Regulatorna agencija za komunikacije
Регулаторна агенција за комуникације

На основу члана 46. став (4) и (5) Закона о Радио-телевизији Републике Српске ("Службени гласник РС" број 49/06, 73/08 и 42/10), Комисија за утврђивање листи кандидата за чланове управних одбора јавних радио-телевизијских сервиса Босне и Херцеговине, именована Одлуком Савјета Регулаторне агенције за комуникације, број: 01-02-316-1/10 од 10.2.2010. године, поново расписује:

КОНКУРС

за члана Управног одбора Радио-телевизије Републике Српске из реда бошњачког народа

С обзиром на чињеницу да Народна скупштина Републике Српске, на 21. сједници, одржаној 1.11.2012. године, није именовала члана Управног одбора Радио-телевизије Републике Српске (у даљем тексту: УО РТРС) из реда бошњачког народа, са листе кандидата коју је утврдио Савјет Регулаторне агенције за комуникације, након што је Комисија за утврђивање листи кандидата за чланове управних одбора јавних радио-телевизијских сервиса Босне и Херцеговине (у даљем тексту: Комисија) провела поступак по Конкурсу објављеном 1.9.2012. године, те чињеницу да именованом члану УО РТРС-а из реда бошњачког народа мандат истиче 1. јануара 2013. године, Комисија поново расписује предметни конкурс, односно покреће поступак утврђивања листе нових кандидата за члана УО РТРС-а из реда бошњачког народа, са пребивалиштем у Републици Српској, на период од четири године.

Надлежности УО РТРС:

- доноси програмску политику радија и телевизије,
- доноси Статут РТРС-а и друге акте предузећа,
- одлучује о располагању имовином у складу са законом и Статутом,
- одлучује о улагањима за развој РТРС-а у складу са законом и Статутом,
- усваја финансијски план и усваја годишње финансијске извјештаје и периодичне обрачуне,
- одобрава годишњи буџет,
- представља јавности и Народној скупштини Републике Српске годишње планове програма и финансија и извјештаје о реализацији тих планова,
- именује и разрјешава генералног директора и закључује уговор о раду са генералним директором,
- одлучује о логу радија и телевизије,
- даје сагласност на именовање носилаца највиших функција,
- одговара за повећање покривености простора Републике Српске сигналом РТРС-а,
- прати и контролише законитост и успјешност рада РТРС-а,
- стара се о обезбјеђењу услова из дозволе,
- усваја програмске планове за радио и телевизију,
- обавља друге послове утврђене овим законом и статутом.

Услови према Закону о радио-телевизији Републике Српске:

- Чланови Управног одбора морају бити држављани Босне и Херцеговине, односно држављани Републике Српске са пребивалиштем у Републици Српској.
- Управни одбор има четири (4) члана и то по једног из реда сваког од конститутивних народа Босне и Херцеговине и из реда осталих.
- Чланови Управног одбора не могу бити
1. носиоци функција у законодавној, извршној и судској власти на било којем нивоу,
2. чланови органа политичких странака на било ком нивоу организовања,
3. запослени у БХРТ, РТВ ФБиХ, РТРС и Јавној корпорацији,
4. запослени у другим фирмама које обављају дјелатност РТВ емитовања, укључујући и агенције које прикупљају РТВ таксу, чланови њихових управа или надзорних одбора или особе које обављају послове због којих би могло доћи до сукоба интереса.

Општи услови:

а) да су старији од 18 година
б) да нису отпуштени из државне службе у институцијама БиХ односно ентитета као резултат дисциплинске мјере у периоду од 3 године прије дана објављивања Конкурса
ц) да се на њих не односи члан IX.1. Устава БиХ ("Ниједно лице које се налази на издржавању казне изречене пресудом Међународног трибунала за бившу Југославију, и нити једна особа која је под оптужницом Трибунала а која се није повиновала наредби да се појави пред Трибуналом...")

Посебни стандарди за избор и оцјењивање:

- висока стручна спрема – правни, економски, електротехнички или други релевантни факултети друштвених и техничких наука (потребно приложити релевантну универзитетску диплому);
- искуство и експертиза у релевантним областима (потребно приложити доказ о радном искуству);
- добро разумијевање начина стварања и провођења политике јавног емитовања,
- добро разумијевање специфичних бх. околности, а нарочито проблематике стварања и функционисања јавног сервиса,
- комуникативне и креативне способности за савјесно, одговорно и одлучно обављање упражњене позиције.
- пожељно познавање једног од водећих европских језика, предност се даје енглеском језику.

Потребни документи:

Поред релевантне универзитетске дипломе и доказа о радном искуству, претходно назначених у Посебним стандардима за избор и оцјењивање овог Конкурса, уз пријаве обавезно доставити потписану изјаву о непостојању било каквих сметњи у смислу Закона у вези са обављањем дужности члана УО РТРС-а (описано под тачкама 1, 2, 3. и 4. услова Конкурса према Закону о радио-телевизији Републике Српске, те под тачкама б) и ц) Општих услова Конкурса), изјаву о националном опредјељењу, увјерење о држављанству и доказ о пребивалишту (копија важеће личне карте).

Конкурс је објављен у дневним листовима "Независне новине" и "Глас Српске" као и у "Службеном гласнику БиХ" и "Службеном гласнику Брчко дистрикта", те на Интернет страници Агенције www.rak.ba.
Конкурс остаје отворен 14 дана од дана објављивања у дневном/им листу/овима.
Биографије са пратећим писмом се достављају на адресу:
• Сједиште Регулаторне агенције за комуникације, Мехмеда Спахе 1, 71000 Сарајево
Пријаве морају бити поднесене у затвореним ковертама са назнаком "Пријава за члана Управног одбора РТРС" и могу бити поднесене лично или путем препоручене поште.
Непотпуне и неблаговремене пријаве неће бити узете у разматрање. Обавијештени ће бити само кандидати који уђу у ужи избор. Молимо кандидате да не врше упите путем телефона.

Bosna i Hercegovina
Босна и Херцеговина
Regulatorna agencija za komunikacije
Регулаторна агенција за комуникације

Комисија за утврђивање листи кандидата за чланове управних одбора јавних радио-телевизијских сервиса у Босни и Херцеговини, именована Одлуком Савјета Регулаторне агенције за комуникације, број: 01-02-316-1/10 од 10.2.2010. године, у складу са чланом 26. став (1) и чланом 25. Закона о Јавном радио-телевизијском сервису Босне и Херцеговине ("Службени гласник БиХ" број 92/05 и 32/10), а у вези са Одлуком о именовању члана Управног одбора Јавног РТВ сервиса Босне и Херцеговине из реда осталих ("Службени гласник БиХ" број 11/09), поново расписује

КОНКУРС

за члана Управног одбора Јавног радио-телевизијског сервиса БиХ из реда осталих

С обзиром на чињеницу да се на Конкурс за члана Управног одбора Јавног радио-телевизијског сервиса БиХ из реда осталих, објављен у "Ослобођењу", 14. октобра, "Независним новинама" и "Дневном листу", 13. октобра 2012. године, као и "Службеном гласнику БиХ" и "Службеном гласнику Брчко дистрикта" те на Интернет страници Регулаторне агенције за комуникације www.rak.ba, није пријавио ниједан кандидат из реда осталих, те чињеницу да мандат именованог члана УО БХРТ-а из реда осталих истиче 29. јануара 2013. године, Комисија за утврђивање листа кандидата за чланове управних одбора јавних радио-телевизијских сервиса у Босни и Херцеговини (у даљем тексту: Комисија) поново расписује предметни конкурс, односно покреће поступак утврђивања ранг-листе кандидата за члана УО БХРТ-а из реда осталих.

Мандат чланова Управног одбора Јавног РТВ сервиса БиХ (у даљем тексту: УО БХРТ) траје четири године. Чланове УО БХРТ-а именује Парламентарна скупштина БиХ на основу ранг-листе кандидата коју доставља Регулаторна агенција за комуникације.

Надлежност Управног одбора:

• доноси статут и друге опште акте
• одлучује о располагању имовином у складу са законом и статутом
• одлучује о улагањима за развој БХРТ у складу са законом и статутом
• усваја извјештаје о финансијском пословању
• одобрава годишњи буџет и финансијски план
• усваја програмске планове за радио и телевизију
• именује и разрјешава генералног директора
• даје сагласност на именовање носилаца највиших програмских функција
• одлучује о називу и логу радија и телевизије
• прати и контролише законитост и успјешност рада БХРТ
• представља Парламенту и у јавности годишње финансијске планове и планове програма и • извјештаје о реализацији тих планова
• обавља друге послове у складу са законом и статутом
• обезбјеђује услове из дозволе система

Услови према Закону о Јавном радио-телевизијском сервису БиХ

• Управни одбор БХРТ има четири члана, по једног из реда сваког од конститутивних народа и из реда осталих.
• Два од четири члана морају имати мјесто становања у Федерацији БиХ, а два у Републици Српској.
• Чланови Управног одбора не могу бити
1. носиоци функција у законодавној, извршној и судској власти на било којем нивоу,
2. чланови органа политичких странака,
3. запослени у БХРТ, РТВ ФБиХ, РТРС и Јавној корпорацији,
4. запослени у другим фирмама које обављају дјелатност РТВ емитовања, укључујући и агенције које прикупљају РТВ таксу, чланови њихових управа или надзорних одбора или особе које обављају послове због којих би могло доћи до сукоба интереса.
• Чланови Управног одбора могу бити само држављани БиХ.

Општи услови:

а) да су старији од 18 година,
б) да нису отпуштени из државне службе у институцијама БиХ, односно ентитета као резултат дисциплинске мјере у периоду од 3 године прије дана објављивања Конкурса,
да се на њих не односи члан IX.1. Устава БиХ ("Ниједно лице које се налази на издржавању казне изречене пресудом Међународног трибунала за бившу Југославију, и нити једна особа која је под оптужницом Трибунала а која се није повиновала наредби да се појави пред Трибуналом...")

Посебни стандарди за избор и оцјењивање:

• Висока стручна спрема – правни, економски, електротехнички или други релевантни факултети друштвених и техничких наука (потребно приложити релевантну универзитетску диплому),
• Искуство и експертиза у релевантним областима (потребно приложити доказ о радном искуству),
• добро разумијевање начина стварања и провођења политике јавног емитовања,
• добро разумијевање специфичних бх. околности, а нарочито проблематике стварања и функционисања Јавног сервиса,
• комуникативне и креативне способности за савјесно, одговорно и одлучно обављање упражњене позиције,
• пожељно познавање једног од водећих европских језика, предност се даје енглеском језику.

Потребни документи:
Поред релевантне универзитетске дипломе и доказа о радном искуству, претходно назначених у Посебним стандардима за избор и оцјењивање овог Конкурса, уз пријаве обавезно доставити потписану изјаву о непостојању било каквих сметњи у вези са обављањем дужности члана УО БХРТ-а (описано под тачкама 1, 2, 3. и 4. Услова према Закону о Јавном радио-телевизијском сервису БиХ, те под тачкама б) и ц) Општих услова овог Конкурса), изјаву о националном опредјељењу, увјерење о држављанству и доказ о пребивалишту (копија важеће личне карте).

Конкурс је објављен у дневним листовима "Дневни авaз", "Глас Српске" и "Дневни лист" као и у "Службеном гласнику БиХ" и "Службеном гласнику Брчко дистрикта", те на Интернет страници Регулаторне агенције за комуникације www.rak.ba.
Конкурс остаје отворен 14 дана од дана објављивања у дневном/им листу/овима.
Биографије са пратећим писмом достављају се на адресу:

• Сједиште Регулаторне агенције за комуникације, Мехмеда Спахе 1, 71000 Сарајево

Пријаве морају бити поднесене у затвореним ковертама са назнаком "Пријава за члана Управног одбора БХРТ-а" и могу бити поднесене лично или путем препоручене поште.
Непотпуне и неблаговремене пријаве неће бити узете у разматрање. Обавијештени ће бити само кандидати који уђу у ужи избор. Молимо кандидате да не врше упите путем телефона.

Република Српска, Босна и Херцеговина
Клинички центар Бања Лука
Ул. Дванаест беба бр. 1
78000 Бања Лука
Тел: + 387 51 342-100, 342-800
Тел/факс: + 387 51 310-530
E-mail: info@kc-bl.com
www.kc-bl.com

Број: 01-9304-11/12
Дана, 26.11.2012. године

На основу захтјева Службе за економско-финансијске послове и Одлуке генералног директора, Клинички центар Бања Лука расписује

IV Л И Ц И Т А Ц И Ј У

за продају потрошног медицинског материјала у вијеном стању прикупљањем писмених понуда

1. Спецификација потрошног медицинског материјала са процјеном садашње вриједности

Р.б.	Назив артикла	Јед. мјере	Количина	Јед. цијена са ПДВ-ом	Укупна цијена са ПДВ-ом
1.	Заштитна маска ФФП2	ком	5475	1,9550	10.703,6250
2.	Заштитна маска ФФП3	ком	2245	4,4886	10.076,9070
3.	Комбинезон заштитни са капуљачом	ком	4600	8,3788	38.542,4800
4.	Заштитне наочаре са индир. провјетравањем	ком	3805	2,2942	8.729,4310
	УКУПНО са ПДВ-ом				68.052,4430 КМ

2. Процијењена вриједност имовине која се нуди на продају је и њена почетна вриједност у поступку јавног надметања, а продаја имовине по дијеловима или у цјелини обавиће се методом непосредне погодбе са потенцијалним купцима без задатог ограничења у погледу најниже цијене.

3. Потрошни медицински материјали се продају у вијеном стању, по принципу, "вијено-купљено". Накнадне рекламације неће се разматрати.

4. Право учешћа на лицитацији имају сва правна и физичка лица.

5. Предметне ствари могу се прегледати сваког радног дана, почев од дана објављивања лицитације, у времену од 10 до 13 часова на "Старој локацији" Клиничког центра у ул. Здраве Корде број 1.
Све информације се могу добити на телефон 051/342-806.

6. Након отварања понуда утврђује се листа понуђача и констатује се да су потрошни медицински материјали продати најповољнијем понуђачу.
Понуђач чија понуда буде прихваћена дужан је приступити закључењу уговора у року од пет дана од дана објављивања резултата лицитације на огласној табли Клиничког центра Бања Лука.

Рок плаћања цјелокупне купопродајне цијене за излицитиране потрошне медицинске материјале је 15 дана од дана потписивања уговора, на рачун Клиничког центра број:571010-00001017-20 код Комерцијалне банке а. д. Бања Лука.

Примопредаја потрошних медицинских материјала биће извршена најкасније 30 дана од дана уплате купопродајне цијене.

7. Уколико понуђач са најповољнијом понудом за излицитиране потрошне медицинске материјале не уплати купопродајну цијену у року од 15 дана од дана потписивања уговора сматраће се да је одустао од куповине, раскинуће се уговор и понудити закључење уговора другом по реду најповољнијем понуђачу који треба у року од 15 дана од дана закључења уговора да уплати купопродајну цијену.
Уколико ни други понуђач не уплати купопродајну цијену у предвиђеном року, исто правило важи и за трећег понуђача.

8. Отварање понуда обавиће се 7.12.2012. године са почетком у 11 часова у сали за састанке Клиничког центра на Паприковцу.

9. Сва заинтересована правна и физичка лица достављају понуде у посебно запечаћеној коверти са пуном адресом понуђача, именом контакт особе, телефонским бројем, бројем факса и са назнаком: "НЕ ОТВАРАЈ – ОТВАРА КОМИСИЈА" понуда за куповину потрошних медицинских материјала (навести редни број потрошних медицинских материјала са којим се учествује на лицитацији) на адресу:
"КЛИНИЧКИ ЦЕНТАР БАЊА ЛУКА,
Ул. Дванаест беба бб"
Понуде се предају лично на протокол Клиничког центра или поштом препоручено, а примају се до 7.12.2012. године до 10 сати.
Јавном отварању понуда уз презентацију писменог овлаштења може да присуствује по један представник понуђача.

10. Све трошкове учешћа на четвртој лицитацији сноси купац, а продавац након завршене продаје и наплате купопродајне цијене, нема у односу на продате ствари никакве обавезе. Исплатом купопродајне цијене престају све купчеве обавезе према продавцу.

11. Овај оглас објављен је на Огласној табли Клиничког центра Бања Лука и у дневном листу "Глас Српске" АД Бања Лука.

ГЕНЕРАЛНИ ДИРЕКТОР
Проф. др sc. мед. Брано Топић

IPA Program prekogranične saradnje Bosna i Hercegovina – Crna Gora

U cilju uspostavljanja partnerstva potencijalnih aplikanata u okviru predstojećeg trećeg poziva za podnošenje prijedloga projekata Prekograničnog programa Bosna i Hercegovina – Crna Gora, Direkcija za evropske integracije BiH i Ministarstvo vanjskih poslova i evropskih integracija Crne Gore, uz podršku Zajedničkog tehničkog sekretarijata organizuju

Dva tematska Foruma za traženje partnera

- **11. decembra/prosinca 2012. godine u Podgorici (Crna Gora), hotel „Ramada“, sa početkom u 11:00 časova (Teme: Privreda i turizam, ruralni razvoj i ekologija)**
- **12. decembra/prosinca 2012. godine u Konjicu (Bosna i Hercegovina), hotel „Garden City“, sa početkom u 11:00 časova (Teme: Kultura, sport, obrazovanje, akcije „ljudi ljudima“)**

Svrha organizacije foruma je da se potencijalnim aplikantima pruže osnovne informacije o Programu, te da im se omogući da predstave svoje projektne ideje i pronađu potencijalnu partnersku organizaciju za apliciranje za sredstva u okviru trećeg poziva za dostavljanje prijedloga projekata.

Za više informacija o Forumu za traženje partnera, kao i načinu registracije učesnika i projektnih ideja, posjetite programsku web stranicu www.cbc.bih-mne.org. Krajnji rok za registraciju projektnih ideja je 28. novembar/studeni 2012. godine.

Kontakt telefon: +387 33 788 781

Kontakt e-mail adresa: info@cbc.bih-mne.org

Ovaj program finansira Evropska unija

IPA Program prekogranične saradnje Bosna i Hercegovina – Crna Gora

With the purpose of establishing partnership among the potential applicants within the forthcoming 3rd Call for proposals under Cross-border Programme Bosnia and Herzegovina – Montenegro, Directorate for European Integration of Bosnia and Herzegovina and the Ministry of Foreign Affairs and European Integration of Montenegro, with the support of the Joint Technical Secretariat are organizing

Two thematic Partner Search Forums

- **On December 11, 2012 in Podgorica (Montenegro), Ramada Hotel, starting at 11:00 (Topics: Economy and tourism, rural development and ecology)**
- **On December 12, 2012 in Konjic (Bosnia and Herzegovina), Garden City Hotel, starting at 11:00 hrs (Topics: Culture, sports, education, “people to people” actions)**

The purpose of the Forums is to present general information on the Programme to potential applicants and to give them a chance to present their project ideas and to find potential partner organization for applying for the funds available under the Third Call for proposals.

For all information on the Partner Search Forum, as well as confirmation of attendance and registration of project ideas, please visit www.cbc.bih-mne.org. Deadline for registration of project ideas is November 28th 2012.

Contact phone numbers: +387 33 788 781

Contact e-mail address: info@cbc.bih-mne.org

This programme is funded by the EU

На основу Одлуке директора "Гас Промет" АД Источно Сарајево - Пале расписује

ОГЛАС

за продају путничког моторног возила

марка и тип	год. произ.	боја	рег. возила	стање	почетна цијена
KORAL IN 1.1. CW	2004	црвена	078-М-386	исправан	1.500,00 КМ

Лицитација ће се одржати у уторак, 11.12.2012. године, са почетком у 12 часова у просторијама "Гас Промета" у Зворнику у ул. Светог Саве З-16.
Возило се може погледати у кругу гасне станице у Зворнику, сваким радним даном од 8 до 16 часова.
Право учешћа на лицитацији имају сва правна и физичка лица која до почетка лицитације уплате кауцију од 100,00 КМ на жиро рачун бр. 562-012-00002425-04 или непосредно на благајни Предузећа.
Возило се продаје у вијеном стању и накнадне рекламације се не уважавају.
Трошкове преноса власништва и све остале трошкове у вези са продајом сноси купац.
Купљено возило се мора платити и превести у року од 7 (седам) дана од дана лицитације, у противном се плаћена кауција неће вратити.
У случају неуспјеха прве лицитације, поновна ће се одржати у понедјељак, 17.12.2012. године, у исто вријеме и на истом мјесту.
Контакт особа: Рајовић Владимир 056/210-759.

На основу члана 61 Статута "ИМАКО" Трговинско и производно а.д. Бања Лука, Управни одбор Друштва, одлуком 26.11.2012. године

САЗИВА

дванаесту редовну сједницу скупштине акционара "ИМАКО" Трговинско и производно а.д. Бања Лука

Сједница ће се одржати 31.12.2012. године са почетком у 9 часова у просторијама овог Друштва, улица Краља Алфонса XIII бр. 21 Бања Лука.
За сједницу се предлаже сљедећи:

ДНЕВНИ РЕД

1. Избор предсједника Скупштине
2. Именовање радних тијела од стране предсједника
3. Разматрање и усвајање записника са претходне сједнице Скупштине акционара
4. Разматрање и усвајање:
Финансијских извјештаја о пословању за 2011. годину
Извјештаја о пословању за 2011. годину
5. Разматрање и усвајање Извјештаја о раду Управног одбора Друштва
6. Разматрање и усвајање пословне политике за 2013. годину

До одржавања сједнице Скупштине, акционари могу извршити увид у материјале у просторијама Друштва.
У случају да се Скупштина не одржи у заказаном термину поновљена Скупштина ће се одржати истог дана у 11 часова.

Управни одбор

На основу чл. 24, 25. и 26. Закона о концесијама ("Службени гласник Републике Српске", бр. 25/02, 91/06 и 92/09) и Одлуке Владе Републике Српске о условима за расписивање јавног позива за додјелу концесије за експлоатацију техничког грађевинског камена серпентинита на лежишту "Кремна", општина Прњавор број: 04/1-012-2-2218/12 од 13.9.2012. године, Министарство индустрије, енергетике и рударства, р а с п и с у ј е

ЈАВНИ ПОЗИВ

за додјелу концесије

1. Предмет концесије
Предмет давања концесије је експлоатација техничког грађевинског камена серпентинита на лежишту "Кремна" код Прњавора. Експлоатација ће се вршити на земљишту означеном као к.ч. 1840/1, КО Кремна.
Експлоатација техничког грађевинског камена серпентинита на локалитету "Кремна" у складу је са просторним и развојним планом општине Прњавор. Доказане билансне резерве техничког грађевинског камена серпетинита и серпентинисаног перидотита на лежишту износе 1.400.310 м^3.

2. Дефиниција економских, правних услова и захтјева који се односе на пројекат
Дефиниција економских, правних услова и захтјева који се односе на пројекат садржани су у тендерској документацији - Студија економске оправданости за додјеле концесије за експлоатацију техничког грађевинског камена-серпентинита на лежишту "Кремна" код Прњавора.

3. Вријеме трајања концесије
Концесија се додјељује на период до 10 године рачунајући од дана закључења Уговора о концесији. У рок концесије укључиће се вријеме потребно за обављање припремних радњи и завршетак инвестиције.

4. Принцип и методе израчунавања концесионе накнаде
Висина концесионе накнаде утврђује се на основу Правилника о начину утврђивања висине концесионе накнаде за коришћење минералних сировина ("Службени гласник Републике Српске", број 5/03) и Правилника о утврђивању критеријума за одређивање висине концесионе накнаде ("Службени гласник Републике Српске", број 45/07).

5. Износ накнаде за концесију
Концесиона накнада утврђује се као: једнократна накнада за право коришћења минералне сировине у износу од 18.000,00 КМ и накнада за коришћење минералне сировине у износу од 4% од годишњег бруто прихода.

6. Критеријуми за оцјењивање понуда и додјелу концесије
Критеријуми за оцјењивање понуда и додјелу концесије садржани су у тендерској документацији.

7. Рок за достављање понуда
Рок за достављање понуда је 45 дана од дана објављивања јавног позива у "Службеном гласнику Републике Српске".

8. Нацрт уговора о концесији
Нацрт уговора о концесији садржан је у тендерској документацији.

9. Право учешћа на јавном позиву
Право учешћа на јавном позиву имају сва домаћа и страна правна лица која испуњавају услове из тендерске документације и овог позива.

10. Садржај понуде
У складу са законским одредбама понуда треба да садржи:
• пуни назив и сједиште понуђача,
• начин и услове коришћења концесије,
• вријеме трајања концесије,
• број и структуру запослених у вријеме подношења понуде за концесију,
• вриједност и структуру основних и обртних средстава,
• извор средстава намијењених за реализацију предмета концесије и динамику њиховог улагања,
• пословни план понуђача са роковима за израду техничке документације са обимом, роковима и динамиком извођења радова,
• износ једнократне концесионе накнаде и накнаде за коришћење минералног ресурса.

Уз понуду прилажу се сљедећи документи:

• извод из судског или другог одговарајућег регистра,
• увјерење о пореској регистрацији,
• увјерење о регистрацији обвезника пореза на додатну вриједност,
• потврду пословне банке о солвентности понуђача, односно потврда да у посљедњих 12 мјесеци, рачунајући од дана објављивања јавног позива, рачун понуђача није био блокиран,
• доказ да над понуђачем није покренут поступак стечаја као ни поступак ликвидације,
• доказ о измирењу обавеза по основу пореза (директни и индиректни), доприноса (пензијско и здравствено осигурање) у складу са важећим законским прописима,
• Биланс стања и Биланс успјеха у посљедње три године,
• квалификациона структура запослених,
• техничка опремљеност и оспособљеност понуђача,
• референс-листа,
• доказ да су обезбијеђена властита средства или изјаву одговарајуће финансијске организације да ће пратити понуђача у финансирању предмета концесије.

Поред горе наведеног понуда инвеститора треба да садржи:
• доказ о уплати новчаног депозита на име обезбјеђења понуде у износу од 10.000,00 КМ,

Депозит се уплаћује на Јединствени рачун трезора број: 5620990000130280; сврха уплате: уплата депозита за обезбјеђење понуде - Министарство индустрије, енергетике и рударства. Депозит се враћа понуђачу који не буде изабран у року од 15 дана од дана правоснажности рјешења о додјели концесије или уколико Комисија за концесије констатује да понуде не задовољавају тражене услове из јавног позива. Понуђачу који буде изабран за концесионара депозит се урачунава у једнократну концесиону накнаду.
• оригиналну изјаву о прихватању Нацрта уговора о концесији,
Сва документа која се прилажу морају бити у оригиналу или овјереној копији не старија од 90 дана.

11. Обезбјеђење за извршење предмета концесије
Изабрани понуђач је дужан да за добро извршење предмета концесије обезбиједи банкарску гаранцију у износу 5 % од вриједности инвестиције утврђене Студијом економске оправданости додјеле концесије за експлоатацију техничког грађевинског камена серпентинита на лежишту "Кремна", општина Прњавор.

12. Начин достављања понуде
Понуде се достављају лично или препорученом пошиљком у запечаћеној непровидној коверти са назнаком: "Јавни позив за додјелу концесије за експлоатацију техничког грађевинског камена серпентинита на лежишту "Кремна", општина Прњавор- НЕ ОТВАРАТИ", на адресу: Министарство индустрије, енергетике и рударства, Трг Републике Српске 1, 78 000 Бања Лука.
Сви листови понуде са пратећом документацијом морају бити чврсто увезани, са означеним бројем страница, парафирани или потписани од стране овлашћеног лица. Све допуне и измјене понуде и пратећа документација морају бити читљиви и парафирани од стране овлашћеног лица.
Понуда за учешће на јавном позиву, као и сви документи и кореспонденција у вези са објављеним јавним позивом, морају бити написани на српском језику, а уколико су сачињени на неком другом језику, морају бити употпуњени са званичним преводом овлашћеног судског тумача за српски језик.

13. Обавјештење о датуму, времену и мјесту отварања
Понуђачи ће бити накнадно обавијештени о датуму, времену и мјесту отварања понуда.

14. Рок у коме се понуда може повући
Понуда се може повући најкасније посљедњег дана прије отварања понуда. Повлачење понуде доставља се Министарству индустрије, енергетике и рударства у писаној форми. Изјава о повлачењу понуде доставља се у коверти са назнаком: "Повлачење понуде за учешће на јавном позиву за додјелу концесије за експлоатацију техничког грађевинског камена серпентинита на лежишту "Кремна", општина Прњавор".

15. Тендерска документација
Право учешћа на јавном позиву имају само правна лица која су откупила тендерску документацију. Тендерска документација која се састоји од: Јавног позива за додјелу концесије, Студије економске оправданости за експлоатацију техничког грађевинског камена серпентинита на лежишту "Кремна", општина Прњавор, Критеријума за оцјењивање понуда и додјелу концесије, Нацрта уговора о концесији, може се преузети у просторијама Министарства индустрије, енергетике и рударства, сваки радни дан од 8 до 16 сати, у року од 30 дана од дана објављивања овог јавног позива у Службеном гласнику Републике Српске, у канцеларији број 16, осми спрат. Тендерска документација може се преузети уз доказ о уплати од 1.000,00 КМ.
Износ средстава за тендерску документацију уплаћује се на жиро рачун Јавни приходи Републике Српске број: 5620990000055687; врста прихода: 722511; сврха уплате: откуп тендерске документације; организациони код 1445001.

16. Одустанак од избора Концесионара
Влада Републике Српске, Министарство индустрије, енергетике и рударства може у сваком тренутку одустати од избора Концесионара, с тим у вези, овај орган није обавезан Понуђачу надокнадити трошкове настале у вези са учешћем по овом јавном позиву.

17. Објављивање позива
Овај позив објавиће се у "Службеном гласнику Републике Српске", дневном листу "Глас Српске" и на сајту Владе Републике Српске, Министарства индустрије, енергетике и рударства: www.vladars.net
Неблаговремене, непотпуне као и понуде поднесене од стране неовлашћеног лица неће се узети у разматрање.

18. Подаци о лицима задуженим за давање информација релевантних за поступак јавног позива

Златко Поповић, тел. 051-339-737
Есад Салчин, тел. 051-339-423

Број: 05.07/310-670/12

Датум: 14.11.2012. године

МИНИСТАР
Др Жељко Ковачевић

АД "ЈУГОПРЕВОЗ БИЛЕЋА"
БИЛЕЋА

УПРАВНИ ОДБОР
Број: 439/12
Датум: 28.11/12

Управни одбор АД "Југопревоз Билећа" Билећа на сједници одржаној дана 9.11.2012. године на основу члана 267. Закона о привредним друштвима и члана 33. Статута АД "Југопревоз Билећа" Билећа

САЗИВА

Прву ванредну сједницу Скупштине акционара АД "Југопревоз Билећа" Билећа која ће се одржати дана 17.12.2012. г. са почетком у 10 часова у просторијама Управе Друштва.
За сједницу се предлаже сљедећи

ДНЕВНИ РЕД

1. Избор радних тијела (верификационе комисије и записничара).
2. Усвајање Записника са претходне сједнице Скупштине.
3. Разматрање и доношење Одлуке о усвајању измјена и допуна Пословника о раду Скупштине акционара.
4. Разматрање и усвајање Одлуке о разрјешењу чланова Управног одбора Друштва.
5. Разматрање и доношење Одлуке о именовању чланова Управног одбора Друштва.
6. Разматрање и усвајање Одлуке о разрјешењу Предсједника и чланова Надзорног одбора Друштва.
7. Разматрање и усвајање Одлуке о именовању Интерног ревизора.
8. Разматрање и доношење Одлуке о висини накнаде члановима Управног одбора.

Потпис даваоца пуномоћи мора бити овјерен код надлежног органа или овлашћеног лица Друштва.

Предсједник УО
Мр Милојка Сетенчић

ДОМ ЗДРАВЉА "СВЕТИ САВА"
74270 ТЕСЛИЋ
Марка Пејића бр. 3
Тел: 053/415-000
Факс: 053/415-033
e-mail: dzteslic@yahoo.com

Број: 774
Датум: 27.11.2012. г.

На основу Одлуке о пријему радника бр. 773, директор Дома здравља "Свети Сава" Теслић расписује

ОГЛАС

за обављање послова

- Возача санитетских кола за превоз дијализа и других болесника са радом у возном парку Дома здравља на одређено радно вријеме у трајању до годину дана ..... 1 извршилац

Поред општих услова предвиђених Законом, кандидати треба да испуњавају посебне услове:

- КВ возач, возач "Б" категорије са положеним државним испитом.

Овај оглас остаје отворен 15 дана од дана објављивања.

Пријаве са траженом документацијом слати на адресу Дома здравља Теслић, са назнаком "пријава на оглас".

ДИРЕКТОР
Грандић др Горан, офталмолог

"Чајавец" Мјерно детекторски уређаји а.д. у стечају
Јована Дучића бр. 23 а
78000 Бања Лука
СТЕЧАЈНИ УПРАВНИК
Бр:209/12
Дана, 28.11.2012.

На основу члана 105, 107, 108 Закона о стечајном поступку – пречишћени текст ("Сл. гл. РС" бр. 26/10), члана 82, 89, 130 и 131 Закона о извршном поступку ("Сл. гл. РС" бр. 59/03, 85/03 64/05), Одлуке Скупштине повјерилаца донесене на извјештајном ročишту, одлука Одбора повјерилаца у стечајном поступку над "Чајавец" Мјерно детекторски уређаји а.д. Бања Лука у стечају, дана 10.10.2011. год., Закључка Владе Републике Српске бр. 04./1-012-1115/06 од 4.5.2012, Уговора закљученог између Министарства здравља и социјалне заштите Републике Српске и "Чајавец" Мјерно детекторски уређаји а.д. од 19.10.2010., стечајни управник, дана 28.11.2012. год. доноси:

ЗАКЉУЧАК

Објављује се
ЧЕТВРТА ЈАВНА ЛИЦИТАЦИЈА
за продају основних средстава
- некретнина и покретних ствари и залиха -

Продају се имовина стечајног дужника, "ЧАЈАВЕЦ" Мјерно детекторски уређаји а.д -у стечају (у даљем текст "ЧАЈАВЕЦ" МДУ, а.д. - у стечају), произвођача војне опреме, која се налази у Бањалуци, у ул. Јована Дучића бр. 23 а, грађевински објекти и земљиште, према елаборату и прилогу елабората судског вјештака грађевинске струке Небојше Вујасиновића и покретна имовина (основна средства, готови производи, недовршена производња, материјал, ситни алат и инвентар, стандардна роба и роба из кооперације, и друго) према елаборату судских вјештака машинске струке мр Томислава Вујиновића, и Вуковића Драгомира, дипл. инжењера машинства из Бање Луке, са коначном рекапитулацијом од 23.05.2012. године, а умањено за продати дио некретнине са пропорционалним учешћем у земљишту.
Основ за израду елабората вјештака грађевинске струке је "Документација за упис некретнина у књигу уложених уговора у катастру" рађена од стране фирме ГЕОАСТОР (ГЕО-ЦЕНТАР), прије почетка стечајног поступка-2010. године, Одлука Скупштине повјерилаца, те усвојене процјене вјештака грађевинске и машинске струке од стране скупштине повјерилаца.

I НЕКРЕТНИНЕ

Предметне некретнине по структури сагласно налазу и прилогу вјештака грађевинске струке госп. Небојше Вујасиновића чине слиједеће некретнине: дијелови Главног објекта; производни простор, лабораторије, канцеларијски простор, те припадајуће земљиште као и заједнички простор и инфраструктура без које објект не може функционисати. И припадајућим основним средствима у том простору, а према табели:

ТАБЕЛА ПРОСТОРА И ОПРЕМЕ

Редни број	Назив	Година активирања	ПРИПАДАЈУЋИ ДИО осталог (м2)	Цијена по јединици мјере	ВРИЈЕДНОСТ ГРАЂЕВИНСКОГ ДИЈЕЛА у (КМ)	ВРИЈЕДНОСТ ПРИПАДАЈУЋЕГ ДИЈЕЛА ИНВЕНТАРА И ОПРЕМЕ ДИЈЕЛА у КМ	УКУПНО ЗА НАВЕДЕНИ ПРОСТОР СА ИНВЕНТАРОМ у КМ
1.	ГЛАВНИ ОБЈЕКАТ						
1.2.	КАНЦЕЛАРИЈСКИ ПРОСТОР (улаз бр:2, III спрат, лијево од стубишта)						
1.2.1.	канцеларија бр: 288			1550.00	34,919.18	80,00	34.999,18
1.2.2.	канцеларија бр: 290,291,292			1550.00	53.278,93	1.870,00	55148,93
1.3.	КАНЦЕЛАРИЈСКИ ПРОСТОР (улаз бр:2, IV спрат, лијево од стубишта)						
1.3.2.	канцеларија бр: 300		12.67	1500.00	43,366.50	785,00	44.151,50
1.3.3.	канцеларија бр: 298		9.91	1500.00	33,870.38	601,00	34.471,38
1.3.4.	канцеларија бр: 297		19.35	1500.00	66,274.50	700,00	66.974,50
1.3.5.	канцеларија бр: 296		9.18	1500.00	31,438.13	241,00	31.679,13
1.3.6.	канцеларија бр: 295		13.5	1500.00	46,290.38	437,00	46.727,38
1.4.	КАНЦЕЛАРИЈСКИ ПРОСТОР (улаз бр:2, V спрат, лијево и десно од стубишта)						
1.4.2.	канцеларија бр: 353		13.53	1400.00	40,668.60	369,00	41.037,60
1.4.3.	канцеларија бр: 351		11.12	1400.00	33,423.60	215,00	33.638,60
1.4.4.	канцеларија бр: 349		4.22	1400.00	12,702.90	104,00	34.340,65
1.4.5.	канцеларија бр: 350		7.16	1400.00	21,533.75		
1.4.6.	канцеларија бр: 348		11.02	1400.00	33,117.70	270,00	33.387,70
1.4.7.	канцеларија бр: 347		11.39	1400.00	34,244.70	240,00	34.484,70
1.4.8.	канцеларија бр: 346		10.55	1400.00	31,717.00	462,00	32.179,00
1.4.9.	канцеларија бр: 345		3.38	1400.00	10,167.15	758,00	10.925,15
1.4.10.	канцеларија бр: 362		11.33	1400.00	34,051.50		34.051,50
1.5.	КАНЦЕЛАРИЈСКИ ПРОСТОР (улаз бр:2, VI спрат, таван)			1300.00	63,432.85	3.447,00	66.879,50
1.6.	ПРОИЗВОДНИ ПРОСТОР-ХАЛА (I спрат производни; II спрат-канцеларијски)			900.00	282,601.58	8.252,00	290.853,58
1.7.	ПОСЛОВНЕ ПРОСТОРИЈЕ -Баждарница			1000.00	120,612.00	15.047,00	135.659,00
					1,027,711.30	33.878,00	1.061.588,9

Припадајући заједнички простори (вертикалне /стубишта и лифтови / и хоризонталне / ходници / комуникације, санитарни чворови, инсталације) **и заједничка инфраструктура** (све подземне и надземне инсталације слабе и јаке струје, ванска расвјета, водовод и канализација, противпожарна мрежа, саобраћајнице, паркинзи, тротоари, зелене површине..)

2. Земљиште
2.1. – Учешће у земљишту са 11,23 % и то:
Учешће "Чајавец" МДУ а.д. Бања Лука са 11,23 % (1123/10000), што износи 213,10 м², а односи се на процентуално учешће на слједећим парцелама:
- Земљиште к.ч. 841/165 "Кућиште и производни објекат " Кућиште површине 1425 м² уписано у зк-уложак бр.7472 к.о. Бања Лука по новом премјеру означена као к.ч. 2113/39, а уписана на правног предника предузеће Руди Чајавец – привредна зграда у површини 1425 м² уписана у посједовни лист 2702 к.о. Бања Лука 7.
- Земљиште к.ч. 841/78 " Нелодно кућиште" Нелодно површине 473 м² уписана у зк-уложак бр.7472 к.о. Бања Лука по новом премјеру означена као к.ч. 2113/40, а уписана на правног предника предузеће Руди Чајавец – економско двориште у површини 473 м² уписана у посједовни лист 4411 к.о. Бања Лука 7.
2.2. – Учешће у земљишту са 7,46 % и то:
Учешће "Чајавец" МДУ а.д. Бања Лука са 7,46 % (746/10000), што износи 486,90 м², а односи се на процентуално учешће на слједећим парцелама:
- Земљиште к.ч. бр.841/50 "Производни објекат кучиште и двориште" кућиште са двориштем површине 5465 м² уписано у зк-уложак бр.7472 к.о. Бања Лука, по новом премјеру означене као 2113/7 фабрика "Руди Чајавец" привредна зграда у површини 5465 м² уписано у ПЛ.број 2701 к.о. Бања Лука 7.
- Земљиште к.ч. бр.841/49 "Оранница бара" оранница површине 606 м² уписано у зк-уложак бр.7472 к.о. Бања Лука, по новом премјеру означене као 2113/38 фабрика "Руди Чајавец" економско двориште површине 606 м² уписано у ПЛ.број 4411 к.о. Бања Лука 7.
- Земљиште к.ч. бр.841/79 "Нелодно земљиште" површине 456 м² уписано у зк-уложак бр.10103 к.о. Бања Лука, по новом премјеру означене као 2113/37 фабрика "Руди Чајавец" економско двориште површине 456 м² уписано у ПЛ.број 4411 к.о. Бања Лука 7.
2.3. – Учешће у земљишту са 1,31 % и то:
Учешће "Чајавец" МДУ а.д. Бања Лука са 1,31 % (131/10000), што износи 207,70 м², а односи се на процентуално учешће на слједећим парцелама:
- Земљиште к.ч. бр.841/169 " Нелодно економско двориште" површине 227 м² уписано у зк-уложак бр.10050 к.о. Бања Лука, по новом премјеру означене као 2113/51 фабрика "Руди Чајавец" економско двориште у површини 227 м² уписано у ПЛ.број 4411 к.о. Бања Лука 7.
- Земљиште к.ч. бр.683/23 "Нелодно економско двориште" површине 5052 м² уписано у зк-уложак бр.14146 к.о. Бања Лука,
- Земљиште к.ч. бр.841/135 "Нелодно економско двориште" површине 2811 м² уписано у зк-уложак бр.1486 к.о. Бања Лука,
- Земљиште к.ч. бр.841/27 "Нелодно економско двориште" површине 2445 м² уписано у зк-уложак бр.5903 к.о. Бања Лука,
- Земљиште к.ч. бр.841/160 "Нелодно економско двориште" површине 93 м² уписано у зк-уложак бр.1369 к.о. Бања Лука,
- Земљиште к.ч. бр.841/156 "Нелодно економско двориште" површине 225 м² уписано у зк-уложак бр.1369 к.о. Бања Лука,
- Земљиште к.ч. бр.841/157 "Нелодно економско двориште" површине 140 м² уписано у зк-уложак бр.1369 к.о. Бања Лука,
- Земљиште к.ч. бр.841/16 "Нелодно економско двориште" површине 350 м² уписано у зк-уложак бр.7449 к.о. Бања Лука,
- Земљиште к.ч. бр.841/10 "Нелодно економско двориште" површине 1850 м² уписано у зк-уложак бр.10050 к.о. Бања Лука,
- Земљиште к.ч. бр.841/57 "Творничко двориште БАРА", нелодно површине 448 м² уписано у зк-уложак бр.1367 к.о. Бања Лука,
- Земљиште к.ч. бр.841/28 " Оранница БАРА" површине 600 м² уписано у зк-уложак бр.10103 к.о. Бања Лука,
- Земљиште к.ч. бр.841/80 " Оранница БАРА" површине 400 м² уписано у зк-уложак бр.7472 к.о. Бања Лука,
- Земљиште к.ч. бр.841/83 " Оранница БАРА" површине 920 м² уписано у зк-уложак бр.10103 к.о. Бања Лука,
- Земљиште к.ч. бр.841/84 "Ливада БАРА" површине 520 м² уписано у зк-уложак бр.7472 к.о. Бања Лука, по новом премјеру означене као к.ч. 2113/1 Руди Чајавец економско двориште површине 15854 м2, уписано у Пл.4411 к.о. Бања Лука 7.
Укупна вриједност некретнина у Главном објекту са земљиштем износи 1.027.711,30 КМ.

II ПОКРЕТНА ИМОВИНА (основна средства, готови производи, недовршена производња, материјал, ситни алат и инвентар, стандардна роба и роба из кооперације, и друго):
- **Табела војне опреме**, процијењене вриједности.....355.978,31 КМ,
- **Табела основна средства: а) инструменти**, процијењене вриједности.....7.741,00 КМ.
б) остала основна средства урачуната у квадратуру.....33.878,00 КМ
Табеле електроматеријала (15.536,85+66.001,66).....81.538,51 КМ
Табела ситни алат и инвентар.....6.345,00 КМ
Табеле,(комисионо скл.=221,26 КМ, станд. роба=2.800,70 КМ, кан.мат.=141,73 КМ)= ..3.163,69 КМ
Табела, међуфазно складиште.....5.467,67 КМ,
Укупно све табеле:.....494.112,18 КМ
према елаборату судских вјештака машинске струке мр Томислава Вујиновића и Вуковића Драгомира, дипл. инжењера машинства из Бање Луке. Наведене табеле се налазе на увиду у пословним просторијама стечајног дужника.

Продаја покретне и непокретне имовине, провешће се методом усменог јавног надметања на лицитацији која ће се одржати 29.12.2012. године у 13 часова у Великој сали Окружног привредног суда у Бањалуци, Ул. Гундулићева бр. 108, Бањалука.
Имовина се продаје у фактичком и правном статусу, у којем се налази у моменту продаје, и на купца се преноси обим права којима продавац располаже у моменту продаје, па се накнадне рекламације и приговори неће уважавати.
Лицитација ће се проводити тако што ће се прво тражити понуда за:
А) Цјелокупну непокретну имовину, процијењене вриједности 1.027.711,30 КМ и покретну имовину процијењене вриједности 494.112,17 КМ у , што укупно износи 1.521.823,47 КМ са припадајућим удјелом у инфраструктури и земљишту. Минимална цијена за продају цјелокупне имовине износи 50% од процијењене вриједности, односно 760.911,73 КМ.
Ако не буде понуђача, за куповину цјелокупне имовине, лицитација ће се проводити по дијеловима имовине, и то
Према **ТАБЕЛИ ПРОСТОРА са основним средствима**, која је саставни дио овог огласа.

2. Покретна имовина
2.1. Табела војне опреме, процијењене вриједности--- 355.978,31 КМ
Минимална цијена за продају износи 50% од процијењене вриједности, односно 177.989,15 КМ
2.2. Табела основна средства-инструменти, процијењене вриједности .. 7.741,00 КМ
Минимална цијена за продају износи 50% од процијењене вриједности, односно..3.870,50 КМ
2.3. Табеле електроматеријала процијењене вриједности.....81.538,51 КМ
Минимална цијена за продају износи 50% од процијењене вриједности, односно...40.769,25 КМ.
2.4. Табела ситног алата и инвентара процијењене вриједности..6.345,00 КМ.
Минимална цијена за продају износи 50% од процијењене вриједности...3.172,50 КМ.
2.5. Табеле, (комисионо скл.; стандардна роба и канц. материјал) процијењене вриједности.. 3.163,69 КМ.
Минимална цијена за продају износи 50% од процијењене вриједности...1.581,84 КМ
2.6. Табела међуфазно складиште процијењене вриједности...5.467,67 КМ
Минимална цијена за продају износи 50% од процијењене вриједности..2733,83 КМ
У појединачној продаји и продаји у комплету, некретнине се продају са удјелом у инфраструктури и земљишту.
Посебни услови продаје:
1. За учешће на лицитацији за продају **Табела војне опреме** купац може бити само правно лице које је регистровано за промет наоружања и војне опреме, што је дужан предочити на лицитацији.
Купац који купи имовину стечајног дужника Пословне просторије, БАЖДАРНИЦА, мора поштовати обавезе које проистичу из закљученог Уговора између Министарства здравља и социјалне

заштите РС и "ЧАЈАВЕЦ" МДУ, од 19.10.2010. године, те Закључка Владе РС бр. 04./1-012-115/06 од 04.05.2006. године. Купац је дужан преузети и чувати постојеће изворе зрачења до коначног ускладиштења.
2. За учешће у лицитацији купац може бити правно или физичко лице. (осим за табелу војне опреме)
3. Поред горе наведених услова, за учешће на лицитацији понуђач мора да предочи потврду о уплати депозита, који износи 10% од процијењене вриједности, али не више од 50.000,00 КМ, за сву или за поједине дијелове имовине, уплату депозита уплатити на рачун бр. **571-010-00002080-32**.
4. Заинтересована лица могу погледати имовину стечајног дужника почев од дана објаве Огласа, у времену од 10 до 13 часова, на матичној локацији предузећа "ЧАЈАВЕЦ" МДУ, а.д. – у стечају, Ул. Јована Дучића 23а, Бања Лука. Разгледање имовине потребно је претходно најавити задуженом лицу на тел: 051/215-089.
За све информације контактирати Загорац Радослава, који је овлаштен од стране стечајног управника да покаже непокретну и покретну имовину.
5. Продаја имовине стечајног дужника ће се вршити сходно одредбама Закона о извршном поступку /члан 89 став 2/,а која одредба регулише да се имовина на лицитацији не може продати испод ½ процијењене вриједности.
6. Јавно надметање одржаће се и кад присуствује само један понуђач.
7. Након закључења надметања утврђује се листа понуђача који су понудили цијене изнад минимума и констатује се да су некретнине и опрема продати најповољнијем понуђачу.
8. Понуђачима чије понуде нису прихваћене вратиће се обезбјеђење-депозит одмах, а најкасније у року од 8 дана од дана јавног надметања.
9. Након закључења јавног надметања утврђује се листа понуђача и констатује да је некретнина продата најповољнијем понуђачу. Рок за плаћање купопродајне цијене за излицитирану имовину је 30 дана од дана уручења Закључка о продаји, а који ће сачинити стечајни управник у року од 3 дана након одржаног надметања, уплата купопродајне цијене може се извршити на рачун стечајног дужника бр. **571-010-00002080-32** отворен код Комерцијалне банке а.д. Бања Лука.
10. Уколико понуђач са најповољнијом понудом не уплати продајну цијену у року од 30 дана, стечајни управник ће закључком прогласити продају неваљаном и новим закључком одредити да су некретнине са опремом, продате другом по реду понуђачу који треба у року од 30 дана од дана пријема тог закључка да депонује продајну цијену. Уколико ни други понуђач не депонује продајну цијену у предвиђеном року, исто правило важи и за трећег понуђача.
11. Све трошкове око овјере купопродајног уговора, припадајуће таксе и порезе у вези са непокретним и покретним стварима сноси купац, а продавац након завршене продаје и наплате купопродајне цијене, нема у односу на продате ствари никаквих обавеза. Исплатом купопродајне цијене и плаћањем свих потребних пореза и такса престају све купчеве обавезе према продавцу.
12. Купац који путем лицитације купи понуђену некретнину и опрему, изврши уплату купопродајне цијене дужан је да приступи закључењу Уговора о купопродаји у року од 5 дана од дана уплате купопродајне цијене. Продавац предаје у посјед предметне некретнине и опрему у року од 30 дана од дана закљученог уговора о купопродаји.
13. Правила продаје биће учесницима лицитације подијељена непосредно прије одржавања лицитације.
14. Овај оглас - закључак је објављен на огласној табли стечајног дужника, дневном листу " Глас Српске" АД Бања Лука, огласној табли суда и
web. stranicama:
www. komorabl.inecco.net.
www. komorars.ba i
www. komorabih.ba
www.usurs.org

СТЕЧАЈНИ УПРАВНИК
Алекса Њежић

"АЛУМИНКА" а.д. - у стечају
ШИПОВО, Омладинска бб

На основу Одлуке Скупштине повјерилаца од 20.11.2012. године, у стечајном поступку, који је отворен над Фабриком алуминијске амбалаже "АЛУМИНКА" а.д. Шипово, стечајни управник објављује

ЈАВНУ ЛИЦИТАЦИЈУ

Продаје се имовина стечајног дужника "АЛУМИНКА" а.д. Шипово, која се налази у Шипову, Улица Омладинска бб, према елаборату овлаштеног процјењивача и вјештака машинске струке Њежић Алексе, коју чине:

ОСНОВНА СРЕДСТВА, ИНВЕНТАР
- Линија крунских затварача, процијењене вриједности 42.000,00 КМ,
- Линија поклопаца за лименке, процијењене вриједности 32.000,00 КМ,
- Линија лименки, процијењене вриједности 18.000,00 КМ,
- Агрегат 25 КВА, процијењене вриједности 4.800,00 КМ,
- Компресор са инсталацијом, процијењене вриједности 4.200,00 КМ,
- Разв. каца за зрак, процијењене вриједности 1.200,00 КМ,
- Контејнер метални, процијењене вриједности 1.200 КМ,
- Резервни дијелови према спецификацији из елабората, процијењене вриједности 12.220,95 КМ,
- Ситан инвентар у складишту – према спецификацији из елабората, проц. вриједности 1.651,40 КМ,
- Готови производи –крунски затварачи према спецификацији, процијењене вриједности 2.253,40 КМ
- Виљушкар 2,5 т (неисправан), процијењене вриједности 2.200,00 КМ,
- Виљушкар 1,2 т (батерије неисправне), процијењене вриједности 1.800,00 КМ,
- Путнички аутомобил ОМЕГА, год. пр. 1999,2962 цм^3, 155 КW, бензин, проц. вриједн. 4.500,00 КМ,
- Путнички аутомобил ОМЕГА (неисправан) процијењене вриједности 1.200,00 КМ,
- Путнички аутомобил АЛФА РОМЕО 33/1,5 ТИ (неисправан) процијењене вриједности 1.000,00 КМ,
- Разводни електро ормар, процијењене вриједности 2.800,00 КМ,
- Апарат за пуњење акумулатора, процијењене вриједности 800,00 КМ
- Дигитална лабораторијска вага, процијењене вриједности 450,00 КМ,
- Телефонска централа, процијењене вриједности 400,00 КМ,
- Метална каса, процијењене вриједности 1.000,00 КМ,
- Дрвене палете, 94 ком, процијењене вриједности 350 КМ,
- Картонска амбалажа, процијењене вриједности 250,00 КМ,
- Канцеларијски намјештај и опрема, појединачно – по почетној цијени из елабората о процјени вриједности,
- Отпадни лим, електроде, мазиво, појединачно - по почетној цијени из елабората о процјени вриједности,

Имовина која је предмет лицитације, може се погледати у пословном простору "АЛУМИНКА" а.д. Шипово, Омладинска бб, радним даном од 11 до 13 часова, уз претходну најаву задуженом лицу на телефон 065-819-543.

Продаја имовине провешће се методом усменог јавног надметања на лицитацији која ће се одржати дана 13.12.2012. године (четвртак), са почетком у 14 часова у сали за лицитације Окружног привредног суда, ул. Гундулићева 108, Бања Лука по процијењеној вриједности као почетној цијени.
На овој лицитацији имовина се не може продати испод 60% процијењене вриједности.
Право учешћа на лицитацији имају сва правна и физичка лица која предоче доказ о уплати депозита у износу од 10% почетне цијене - процијењене вриједности лицитираног средства, уплаћеног на рачун бр. 551 710 226 166 62 73, са назнаком за коју ставку је уплаћен депозит. Депозит ће се рачунати као дио купопродајне цијене.
Имовина се продаје у фактичком и правном статусу у којем се налази у моменту продаје и на купца се преноси обим права којим продавац располаже у моменту продаје, па се накнадне рекламације и приговори неће уважавати.
Јавно надметање одржаће се и кад лицитацији присуствује само један купац.
Понуђачима чије понуде не буду прихваћене вратиће се депозит у року од три дана од дана јавног надметања.
Купац је дужан купљену имовину платити у року од 7 дана од дана лицитације, у противном губи положени депозит.
Купац сноси све трошкове пореза.
Сва правила лицитације биће изнесена на сам дан лицитације.

Стечајни управник

БОСНА И ХЕРЦЕГОВИНА
РЕПУБЛИКА СРПСКА
ОСНОВНИ СУД У ДЕРВЕНТИ
Број: 84 0 I 031686 10 I
Дервента, 8.10.2012. године

Основни суд у Дервенти, судија Азмира Мејрушић, у извршном предмету тражиоца извршења Микрокредитна фондација "ЛОК" Сарајево, ул. Скендерија број 13, коју заступа директор Нусрет Чаушевић против извршеника Кристо Тривуновић из Брода, ул. Живојина Мишића бб и Спасојевић Горана из Брода, ул. Стевана Сремца бб, ради намирења новчаног потраживања, в.сп. 1.034,15 КМ, ван рочишта, донио је дана 08.10.2012. године сљедећи

ОГЛАС

Извршенику Спасојевић Горану из Брода, ул. Стевана Сремца бб, доставља се Рјешење о дозволи извршења са извршним приједлогом који гласи:
Одређује се и дозвољава извршење према извршенику Кристо Тривуновић из Брода, ул. Живојина Мишића бб и Спасојевић Горану из Брода, ул. Стевана Сремца бб на основу мјенице број РС 4202586662 ради наплате потраживања тражиоца извршења извршења Микрокредитна фондација "ЛОК" Сарајево, у износу од 1.034,15 КМ са законским затезним каматама од 25.11.2010 године па до коначне исплате и трошкова извршног поступка у укупном износу од 50,00 КМ (такса на приједлог у износу од 25,00 КМ и такса на рјешење у износу од 25,00 КМ) налаже се извршеницима да у року од 3 дана намири потраживање са трошковима извршења, а уколико то не учини извршење ће се провести и то према:
Извршенику Крсто Тривуновић и Спасојевић Горану запљеном, процјеном и продајом покретних ствари.
Обавјештава се извршеник Спасојевић Горан из Брода, ул. Стевана Сремца бб да се достава писмена сматра обављеном протеком рока од 15 дана, од дана објављивања овог писмена у дневним новинама РС и на огласној табли суда, те се исти обавјештава да прилоге достављене уз приједлог за дозволу извршења може подићи у згради суда.
Против Рјешења о дозволи извршења може се изјавити приговор у року од 8 дана од дана пријема истог. Приговор се подноси овом суду у довољном броју примјерака за суд и противну страну.

Судија
Азмира Мејрушић

ОКРУЖНИ ПРИВРЕДНИ СУД У БАЊАЛУЦИ
Број: 57 0 Малс 076305 Малс
Бањалука, 19.9.2012. године

ОКРУЖНИ ПРИВРЕДНИ СУД У БАЊАЛУЦИ, судија Александра Мирошљевић Ждрал, у правној ствари тужиоца "Veki trade" д.о.о. Бања Лука, улица Пут српских бранилаца број 304, Бањалука, кога заступа пуномоћник Милаковић Радован, адвокат из Бањалуке, против туженог Копрена Здравка из Бањалуке, власника СТР "Нешо", улица Југ Богдана број 82, Бањалука, ради дуга, на основу члана 348 став 3 Закона о парничном поступку ("Сл. гласник РС" бр. 58/03, 85/03, 74/05 и 63/07), будући да се тужени не налази на наведеној адреси, објављује сљедећи

ОГЛАС

ОКРУЖНИ ПРИВРЕДНИ СУД У БАЊАЛУЦИ, судија Александра Мирошљевић Ждрал, у правној ствари тужиоца "Veki trade" д.о.о. Бања Лука, улица Пут српских бранилаца број 304, Бања Лука, кога заступа пуномоћник Милаковић Радован, адвокат из Бањалуке, против туженог Копрена Здравка из Бањалуке, власника СТР "Нешо", улица Југ Богдана број 82, Бања Лука, ради дуга, в.с. 1.073,86 КМ, у поступку припремања главне расправе, дана 19.09 .2012. године, донио је сљедећу:

ПРЕСУДУ
због пропуштања

Тужени Копрена Здравко из Бањалуке, власник СТР "Нешо", дужан је платити тужитељу "Veki trade" д.о.о. Бања Лука, износ од 1.073,86 КМ са затезном каматом почев од 03.05.2007. године до коначне исплате, те тужитељу надокнадити трошкове поступка у износу од 743,00 КМ са законском затезном каматом, у року од 30 дана под пријетњом принудног извршења.
Достављање пресуде ће се извршити истовременим објављивањем и на огласној табли суда.
Достављање се сматра извршеним протеком рока од 15 дана након дана објављивања.
Против ове пресуде није дозвољена жалба, али тужени може поднијети приједлог за повраћај у пређашње стање у складу са одредбама ЗПП РС (члан 183 став 1 ЗПП).

Судија
Александра Мирошљевић Ждрал

ОГЛАС

UniCredit Bank

ОСНОВНОМ СУДУ У БАЊАЛУЦИ

ТУЖИТЕЉ: UniCredit Bank д.д. ул. Кардинала Степинца б.б. Мостар, ИБ 4227162980008, као правни сљедник Загребачке банке БХ д.д. коју заступа пуномоћник Бјелић Татјана, запослена код тужиоца, по пуномоћи депонованој код насловног Суда под бр. Су-08-000650

ТУЖЕНИ: 1. Овука Жељко из Бањалуке, ул. Солунска бр. 55, ЈМБГ 2703966100034,
2. Дикић Саша из Бањалуке, ул. Давида Штрпца бр. 24, ЈМБГ 2908978100014 и
3. Павловић Милена из Бањалуке, ул. Бана С. Лазаревића бр. 5, ЈМБГ 2704979715298,

Ради дуга Вр.спора: 4.071,01 КМ

Т У Ж Б А

1. Основ за надлежност суда

1.1. Основни суд у Бањалуци је на основу чл. 16, чл. 22 ст. 1 т. 1 и чл. 26 ст. 1 т.2 а Закона о судовима Републике Српске ("Сл. гласник РС" Бр. 111/2004; 109/2005; 37/06 и 17/08), стварно надлежан за суђење у овој правној ствари, с обзиром да се ради о грађанско-правном спору у којем тужилац потражује исплату дуга по основу Уговора о издавању и коришћењу Bussines Eurocart/Master Card картице од 30.4.2002. године.

1.2. Основни суд је мјесно надлежан на основу чл. 28 и 29 Закона о парничном поступку - ЗПП ("Службени гласник Републике Српске" бр. 58/03; 85/03 и 63/07), јер се пребивалиште тужених налази на подручју Основног суда у Бањалуци.

2. Чињенично стање

2.1. Правни предник тужиоца, Загребачка банка БХ д.д. и предузеће "Атом" д.о.о. Бањалука закључили су дана 30.04.2002. године, Уговор о издавању и коришћењу Business Eurocard/MasterCard картице, којим је Банка наведеном предузећу, као кориснику картице, издала картицу и одобрила му лимит потрошње у висини од 10.000,00 КМ, а корисник картице –"Атом" д.о.о. Бањалука се обвезао подмиривати све трошкове настале коришћењем картице, на начин уређен Општим условима за издавање и коришћење Business Eurocard/ MasterCard картице.

2.3. Као крајње кориснике картице/а, заступник по закону друштва "АТОМ" д.о.о. Бањалука је именовао тужене и то: туженог Овука Жељка - са лимитом потрошње у износу од 6.000,00 КМ, туженог Дикић Сашу - са лимитом потрошње у износу од 3.000,00 КМ и тужену Павловић Милену - са лимитом потрошње до 1000,00 КМ, те су истима издане картице, и то туженом Овука Жељку - картица број 5476830000333017, туженом Дикић Саши - картица број: 5476830000333025 и туженој Павловић Милени - картица број: 5476830000333033, које картице је тужилац био принуђен блокирати због неизмиривања обавеза од стране тужених, насталих коришћењем картица, те је у више наврата опомињао тужене да измире настали дуг, који према пословним књигама тужиоца, на дан 30.01.2009. године износи укупно 4.071,01 КМ, с тим да, у складу са Општим условима тужиоца, тужени Овука Жељко, као корисник картице бр. 5476830000333025 одговара до износа од 2.438,27 КМ, а тужена Павловић Милена, као корисник картице бр: 5476830000333033, одговара до износа од 277,87 КМ.

2.4.
Потписивањем приступнице Bussiness Eurocard/MasterCard картице од 29.04.2002. године, тужени су стекли положај уговорне стране у Уговору о издавању и коришћењу Business Eurocard/MasterCard картице од 30.04.2002. године и прихватили Опште услове за издавање и коришћењу Business Eurocard/MasterCard картице који се сматрају саставним дијелом наведеног Уговора. Истовремено, прихватањем Општих услова за издавање и коришћење Business Eurocard/MasterCard картице тужени су, као крајњи корисници картице, својим потписима на приступници, прихватили да преузимају обавезу о солидарној одговорности са Корисником картице за све трошкове учињене картицом која гласи на њихово име, као и да одговарају као солидарни јамци до висине износа дуга учињеног по картици која гласи на њихово име.

2.5.
Тужени, као крајњи корисници картица, дугују тужиоцу укупан износ дуга који према пословним књигама тужиоца, на дан 30.01.2009. године, износи 4.071,01 КМ, а састоји се од главнице - која износи 3.957,02 КМ и накнаде - која износи 113,99 КМ, с тим да, у складу са Општим условима тужиоца, тужени Овука Жељко, као корисник картице бр. 5476830000333017, дугује износ од 1.354,87 КМ у којем је садржана главница од 1.316,93 КМ и накнада у износу од 37,94 КМ, тужени Дикић Саша, као корисник картице бр: 5476830000333025, дугује износ од 2.438,27 КМ, у којем је садржана главница од 2.370,00 КМ и накнада у износу од 68,27 КМ, а тужена Павловић Милена као корисник картице бр: 5476830000333033, дугује износ од 277,87 КМ, у којем је садржана главница од 270,09 КМ и накнада у износу од 7,78 КМ, као и законску затезну камату на износе које дугују, почев од 31.12.2004. године, па до коначне исплате. С даном 31.12.2004 године тужилац је обрачунао и наплатио законску затезну камату.

2.6.
У међувремену, над корисником картице "АТОМ" д.о.о. Бања Лука, отворен је и довршен стечајни поступак који се водио пред насловним судом под бр. Ст.7/04, који је поступак окончан због недостатка стечајне масе, те је суд наложио судском регистру да изврши брисање корисника картице "Атом" д.о.о. из судског регистра.

Доказ:
1. Увјерење Општинског суда Мостар бр. Тт-О-1-303/08, од 05.03.2008. г.,
2. Уговор о издавању и коришћењу Business Eurocard/MasterCard картица од 30.04.2002. године,
3. Општи увјери за издавање и коришћење Business Eurocard/MasterCard картице
4. Приступница од 29.04.2002. године,
5. Опомена од 31.05.2008. године,
6. Опомена пред тужбу од 25.11.2008. године,
7. Изводи из пословних књига од 30.01.2009. године за тужене крајње кориснике картица Овука Жељка, Дикић Сашу и Павловић Милену,
8. Отказ уговора БЦ/МЦ тужнима крајњим корисницима картица Овука Жељку, Дикић Саши и Павловић Милени од 30.01.2009. године,
9. Рјешење о обустави стечајног поступка бр. Ст. 7/04 од 21.12.2004. г.

3. Правни основ

3.1. правни основ потраживања тужиоца садржан је у одредбама чл. 1054. чл. 1059 Закона о облигационим односима-у дољем тексту ЗОО у вези са чл. 1065 ЗОО, а правни основ потраживања камата у одредбама чл. 277 ст. 1 ЗОО у вези са чл. 399 став 3 ЗОО, те чл. л-4б Закона о висини стопе затезне камате ("Сл. гл. РС" бр. 19/01, 52/06 и 103/08).

3.2.
Како тужени, одбијају да тужиоцу исплате дуг по предметном уговору, односно по картицама, то тужилац предлаже суду да након проведеног поступка, донесе сљедећу

П Р Е С У Д У

I Тужени су дужни платити тужиоцу укупно 4.071,01 КМ од чега::
- Тужени Овука Жељко - износ од 1.354,87 КМ, са законском затезном каматом почев од 31.12.2004. године, па до коначне исплате,
- Тужени Дикић Саша - износ од 2.438,27 КМ, са законском затезном каматом почев од 31.12.2004. године, па до коначне исплате, а
- Тужена Павловић Милена - износ од 277,87 КМ, са законском затезном каматом почев од 31.12.2004. године, па до коначне исплате.

II Тужени су дужни надокнадити тужиоцу трошкове парничног поступка са законском затезном каматом почев од пресуђења па до коначне исплате, све у року од 30 дана под пријетњом извршења.

Уколико тужени не доставе писмени одговор на тужбу, тужилац предлаже да суд донесе пресуду због пропуштања уколико буду испуњени услови из чл. 182. Закона о парничном поступку.

Бањалука, 25.2.2009. године.

Тужилац по пуномоћнику с.р.

НАПОМЕНА:
Тужени је дужан у складу са одредбом члана 70 ЗПП-а у року од 30 дана, рачунајући протеком рока од 15 дана од дана објављивања тужбе на огласној табли суда и у дневним новинама, доставити суду писмени одговор на тужбу, који мора бити разумљив и садржавати означење суда име и презиме странака односно назив правног лица, њихово пребивалиште или боравиште односно сједиште, предмет спора и потпис. Такође, треба да садржи изјаву да ли признаје или оспорава тужбени захтјев, ако га оспорава навести разлоге због којих се захтјев оспорава, чињенице на којима тужена заснива своје наводе, доказе којима се утврђују те чињенице, те правни основ за наводе тужене. Тужени може у одговору на тужбу да поднесе противтужбу ако је захтјев противтужбе у вези са тужбеним захтјевом или ако се ти захтјеви могу пребити или ако се противтужбом тражи утврђење неког права или правног односа од чијег постојања или непостојања зависи у цјелини или дјелимично одлука о тужбеном захтјеву. Одговор на тужбу је обавезан према члану 62 став 2 ЗПП-а.

S U D I J A
Savić Siniša

ОСНОВНИ СУД У БАЊАЛУЦИ
Број: 71 0 П 048254 03 П
Бањалука, 26.11.2012. године

Тужилац: Тодић Славица и Галић Живко из Бањалуке, заступани по пуномоћнику Ратку Малешу, адвокату из Бањалуке
Тужени: Урбан Луција из Бањалуке, Карађорђева 174, Јакмировић (Карло) Бруно из Бањалуке, Крфска 90 Б, Штефанути (Катице) Мира из Бањалуке, Рударска 80, Касиповић (Анте) Карло из
Бањалуке, Рударска 80 и др.
Ради: утврђења

ПОЗИВ

1. Урбан Луција из Бањалуке, Карађорђева 174,
2. Јакмировић (Карло) Бруно из Бањалуке, Крфска 90 Б,
3. Штефанути (Катице) Мира из Бањалуке, Рударска 80,
4. Касиповић (Анте) Карло из Бањалуке, Рударска.

Позивате се као странка на припремно рочиште заказано за дан уторак, 22.1.2013. године, у 9 сати, пред овај суд у собу број 32/I.

Судија
Деан Тривић

НАПОМЕНА:
Ако на припремно рочиште или на рочиште за главну расправу не дође уредно обавијештени тужитељ, сматраће се да је тужба повучена, осим ако тужени не захтијева да се рочиште одржи (чл. 84. ст. 1. ЗПП-а).
Ако на припремно рочиште или на рочиште за главну расправу не дође уредно обавијештени тужени, рочиште ће се одржати без његовог присуства (чл. 84. ст. 2. ЗПП-а).

ОКРУЖНИ ПРИВРЕДНИ СУД У БАЊАЛУЦИ
БРОЈ: 57 0 Пс 018964 08 Пс
Дана: 28.11.2012. године

Окружни привредни суд у Бањалуци, судија Јелена Божић, поступајући у правној ствари тужитеља Предузеће "МЕТАЛ" а.д. Градишка, против туженог "ДРАГО" д.о.о. Бањалука, ул. Југ Богдана 31, ради дуга, вриједност спора 28.152,52 КМ, на основу одредбе члана 348. Закона о парничном поступку, будући да се тужени не налазе на адреси свог сједишта нити на адреси пребивалишта, објављује сљедећи

О Г Л А С

Окружни привредни суд у Бањалуци, судија Јелена Божић, поступајући у правној ствари тужитеља Предузеће "МЕТАЛ" а.д. Градишка, против туженог "ДРАГО" д.о.о. Бањалука, ул. Југ Богдана 31, ради дуга, вриједност спора 28.152,52 КМ, донио је дана 02.03.2012. године сљедећу:

П Р Е С У Д У
због пропуштања

ОБАВЕЗУЈУ СЕ тужени "ДРАГО" д.о.о. Бањалука, да тужитељу Предузеће "МЕТАЛ" а.д. Градишка, на име дуга исплати износ од 28.152,52 КМ, са законском затезном каматом, почев од 14.12.2007. године до исплате, као и да му накнади трошкове парничког поступка у износу од 1.335,00 КМ, све у року од 30 дана, по правоснажности пресуде, под пријетњом извршења.

СУДИЈА
Јелена Божић

ПОУКА:
Против ове пресуде дозвољена је жалба Вишем привредном суду Бањалука, путем овог суда, у року од 15 дана, од дана пријема исте

Напомена: Достављање пресуде се сматра извршеним протеком рока од 15 дана од дана објављивања исте у дневним новинама "Глас Српске" и огласној табли суда, уз напомену да исту можете подићи у згради суда.

Тужним срцем јављамо родбини и пријатељима да је дана 27.11.2012. године, у 75. години живота, након краће болести преминула наша драга

САВКА (Милоша) СТОЈАНОВИЋ

1937 - 2012.

Сахрана ће се обавити у петак 30.11.2012. године у 13.00 часова на мјесном гробљу у Бронзаном Мајдану.
Ожалошћени: супруг Драшко, синови Радомир, Бранко и Данко, кћерке Борка и Дренка, снахе Милева, Борка и Маја, зетови Миладин и Горан, сестре, унучад, праунучад, те остала родбина, комшије и пријатељи

1103 Б-2 Љ

Посљедњи поздрав драгој супрузи

САВКИ

од супруга Драшка.

1103 А-1 Љ

Посљедњи поздрав драгој мајци

САВКИ

од кћерке Дренке и зета Горана.

1103 А-1 Љ

Посљедњи поздрав драгој баки

САВКИ

од унука Горана и Зорице и праунука Кристијана.

1103 А-1 Љ

Посљедњи поздрав драгој мајци

САВКИ

од кћерке Борке, зета Миладина и унука Дарија и Мирка.

1103 А-2 Љ

Посљедњи поздрав драгој мајци

САВКИ

од сина Радомира, снахе Милеве и унука Бојана.

1103 А-2 Љ

Посљедњи поздрав драгој баки

САВКИ

од Дарија и Бојане.

1103 А-1 Љ

Посљедњи поздрав драгој мајци

САВКИ

од сина Бранка, снахе Борке и унуке Горане са породицом.

1103 А-2 Љ

Посљедњи поздрав драгој мајци

САВКИ

од сина Данке, снахе Маје и унуке Андреје и Дајане.

1103 А-2 Љ

Тужно сјећање на вољену братаницу

СЊЕЖАНУ

Стриц Драган, стрина Мира, сестре Данијела и Мирјана и Дејо

27495 А-2 Г

Сјећање на нашег драгог и никад заборављеног кума

МИЛОРАДА ЈАЋИМОВИЋА

2006 - 2012.

Кум Недо са породицом

27414 А-2 Г

Дана 29.11.2012. године навршава се шест тужних година од смрти нашег драгог

МИЛОРАДА ЈАЋИМОВИЋА

Твоји најмилији

27490 А-2 Г

Тужно сјећање на вољену братаницу

СЊЕЖАНУ

Тетка Љиља, браћа Дејан и Раде Лакић

27495 А-2 Г

Посљедњи поздрав драгом

ВЛАДИМИРУ ПОПОВИЋУ

од твог друга Љубише Ромића.

27485 А-1 Г

Посљедњи поздрав пријатељу

МЛАДЕНУ СТАНИВУКОВИЋУ

од колектива д.о.о. "Мода" Бањалука

27492 А-1 Г

Дана 29.11.2012. године је седам година од смрти драгог оца и супруга

ЂУРЂА ЧВОКИЋА

С поштовањем и љубављу чувамо успомену на тебе.
Твоја породица

27407 А-2 Г

Тужним срцем јављамо родбини, пријатељима и комшијама да је дана 28.11.2012. године у 62. години живота преминуо наш драги

РАНКО (Милорада) ЧУЧАК

Сахрана драгог нам покојника обавиће се у четвртак, 29.11.2012. године у 13 часова на мјесном гробљу у селу Подлуг - Сански Мост.
Ожалошћени: кћерке Ранка, Данка и Бојана, супруга Нада, унучад, сестре и остала многобројна родбина, пријатељи и комшије

27498 А-8 Г

Тужним срцем јављамо родбини, пријатељима и комшијама да је дана 27.11.2012. године у 86. години живота преминуо наш драги

МИРКО (Драгомира) МИЛОЈЕВИЋ

Сахрана драгог нам покојника обавиће се у четвртак 29.11.2012. године у 13 часова на породичном гробљу у Горњем Первану.
Ожалошћени: супруга Видосава, синови Драго и Миливој, кћерке Драгица, Велка, Мира и Марија, брат Милорад, снахе, зетови, унучад, праунучад те остала родбина, пријатељи и комшије

27500 А-8 Г

Дана 29.11.2012. године навршава се тужна година од смрти нашег драгог супруга, оца, дједа и свекра

ВЕЛИМИРА ПЕТРИЧИЋА

Тога дана посјетићемо његову вјечну кућу на гробљу у Куљанима, положити цвијеће и запалити свијеће.
С тугом и поштовањем његови: супруга Мира, синови Небојша и Дејан с породицом

27438 А-8 Г

Дана 1.12.2012. године навршава се шест тужних мјесеци од када нас је оставила наша вољена

СЊЕЖАНА МИРЧИЋ

У петак 30.11.2012. године у 11 часова на Градском гробљу у Бањалуци одржаће се шестомјесечни парастос, положити цвијеће и запалити свијеће.
Остаћеш вјечно вољена и незаборављена у нашим срцима.
Твоја породица

27494 А-8 Г

Тужно сјећање на драгог и вољеног оца и супруга

БОШКА КУКОЉА -БОЛЕТА

29.11.2007 - 29.11.2012.

Твоју племенитост и доброту никада нећемо заборавити
Захвална породица

27496 А-3 М

Данас се навршава осамнаест тужних година од када није са нама наш драги

СТЕВАН ПРОЛЕ

Супруга Вида, кћерке Татјана и Јелена, зетови Денис, Предраг и унука Јована

27451 А-3 Г

Посљедњи поздрав драгом

РАНКУ

од породице Вукша.

27498 А-1 Г

Посљедњи поздрав драгом оцу

РАНКУ

од кћерки Ранке, Данке и Бојане.

27498 А-1 Г

Посљедњи поздрав драгом брату

РАНКУ

од сестре Бебе и зета Здравка.

27506 А-3 Г

Посљедњи поздрав драгом ујаку

РАНКУ

од сестричина Драгане, Горане и Биљане.

27506 А-3 Г

Посљедњи поздрав драгом

МИРКУ

од сина Драге, снахе Милке, унука Јасминка, Бориса и праунука Филипа, Андрее и Маје.

27500 А-2 Г

Посљедњи поздрав драгом

МИРКУ

од сина Миливоја, снахе Босе, унука Маринка и Миланка.

27500 А-1 Г

ПОСЈЕТИТЕ НАШУ WEB СТРАНИЦУ
www.glassrpske.com

Тужно сјећање на вољену

БОГДАНУ - БОДУ ДОБРЊАЦ

Твоји: супруг Витомир, брат Миладин, сестре Драгица и Милица и снаха Мира

27481 А-6 Г

Вољена тетка

БОДА

увијек у срцу нашем
Јаца, Жељко и Бранко

27481 А-1 Г

Вољеној тетки

БОДИ

Твоји: Дадо, Јелена и Ива

27481 А-1 Г

Вољеној тетки

БОДИ

Твоји: Нешо, Боса, Дуцо и Наташа

27481 А-1 Г

Посљедњи поздрав драгом

СЛОБОДАНУ ТАТИЋУ

од породице Ступар.

А-1 УП

Посљедњи поздрав драгом

СЛОБОДАНУ ТАТИЋУ

"Уна Прес" Бањалука

А-1 УП

Посљедњи поздрав драгом

СЛОБОДАНУ ТАТИЋУ

"Уна Прес" Београд

А-1 УП

Посљедњи поздрав драгом

СЛОБОДАНУ ТАТИЋУ

"Панда Прес"

А-1 УП

Тужним срцем јављамо родбини, пријатељима и комшијама да је дана 28.11.2012. године у 32. години живота након дуге и тешке болести преминуо наш драги

ДРАГАН ГАЈИЋ

Сахрана драгог нам покојника обавиће се у петак, 30.11.2012. године у 13 часова на мјесном гробљу у Хан Колима.
Ожалошћени: мајка Љиља, брат Давор, дјевојка Марина, те остала родбина, пријатељи, кумови и комшије

27510 Б-2 Г

Тужну вијест јављамо родбини и пријатељима да је 28.11.2012. године након тешке болести преминуо у 74. години наш драги

ИВО (Јосипа) КОМЉЕНОВИЋ

Сахрана ће се обавити 29.11.2012. године у Пожеги - Хрватска.
Ожалошћени: супруга Антонија, браћа Јуро и Милан, сестре Нада и Мира са обитељима

27503 Б-1 Г

Посљедњи поздрав уз вјечно сјећање драгом пријатељу

ДРАГАНУ ГАЈИЋУ

од такмичара и чланова управе Боксерског клуба "Славија"

27514 А-3 Г

Посљедњи поздрав драгом

ДРАГАНУ

од тетке Зоре и брата Милоша.

014477 А-1 Р

служба читуља
051/223-210
mail: fotosicitulje@gmail.com

Посљедњи поздрав куму и пријатељу

ГАЈИ

од Мирка и Вање са породицом.

27509 А-8 Г

Посљедњи поздрав куму

ДРАГАНУ

од кумова Рајка, Саве, Бориса и Слађе.

27515 А-3 Г

Посљедњи поздрав драгом колеги

ДРАГАНУ ГАЈИЋУ

од колега из "Тропика": Владе, Дражена, Бране, Моме, Дуле, Саше, Огија, Мирослава, Златка, Цигија, Дуке, колегица: Марине, Милице, Слађе, Инес, Ане и Бранке.

27513 А-3 Г

ДРАГАН ГАЈИЋ

Остаћеш заувијек у мом сјећању, за Гагулу
од Бојане Плавшић

27515 А-2 Г

Посљедњи поздрав драгом

ДРАГАНУ

од породице Плавшић.

27515 А-1 Г

Посљедњи поздрав драгом

ДРАГАНУ

од Богољубке, Милана и Млађенке Малић.

014478 А-1 Р

Читуље и мале огласе можете предати сваки дан (осим суботом) од 8 до 17 часова
Краља Петра I Карађорђевића 59 (занатски центар Ханиште)

Посљедњи поздрав драгом колеги

ДРАГАНУ ГАЈИЋУ

од радних колега из управе "Тропика".

27511 А-2 Г

Посљедњи поздрав драгом колеги

ДРАГАНУ ГАЈИЋУ

од радних колега из "Тропик" ресторана

27512 А-2 Г

Посљедњи поздрав драгом другу

ДРАГАНУ

од Бојана, Бојане и Анадрее Плавшић.

27515 А-1 Г

Посљедњи поздрав драгом

ДРАГАНУ

од Марине, Јелене и Марије Бајић.

014478 А-1Р

Посљедњи поздрав драгом куму

ДРАГАНУ

од кумова Шевељевића.

27519 А-2 Г

За сјећање на

РАДИСАВА - РАЈЦУ РАДОВАНОВИЋА

29.11.2011 - 29.11.2012.

У свој вјечни сан утонуо си тихо, а нама оставио вијенац успомена саткан од најљепшег и најбољег што смо заједно имали. Ми знамо да ниједан цвијет у том вијенцу неће увенути и да са нама остајеш заувијек.
Мама Марија, супруга Душка, кћерке Вишња и Ивана, сестра Гога, брат Хари, Мија, Ђрђан, Недо, Драган, Тања, Вања, Матија, Nellie, Лео и Вања

27502 А-8 Г

За сјећање на моје мило дијете на мог

РАЈКАНА

Сине мој,
око тебе сам руке своје и живот свила, сад камен на мој бол се одазива, а ти ћутиш.
Неутјешна мајка Марија

27502 А-8 Г

Посљедњи поздрав вољеном сину и брату

ДРАГАНУ

од мајке Љиље и брата Давора.

27519 А-8 Г

Посљедњи поздрав драгом

ДРАГАНУ

од породице Петковић.

27519 А-8 Г

Посљедњи поздрав драгом куму

ДРАГАНУ

од кумова Кесеровић.

27520 А-1 Г

Посљедњи поздрав драгом

ДРАГАНУ

од породице Ђорсовић.

27520 А-1 Г

Посљедњи поздрав драгом

ДРАГАНУ

од стрица Родољуба, Лене и Данила.

014477 А-1 Р

Посљедњи поздрав мојој љубави

ДРАГАНУ

Вољећу те заувијек!
Твоја Марина

27519 Б-2 Г

Посљедњи поздрав драгом пријатељу

ДРАГАНУ

од Александре са родитељима.

27519 А-2 Г

Посљедњи поздрав

ДРАГАНУ

од Марице.

27519 А-2 Г

Посљедњи поздрав

ДРАГАНУ

од Николине, Дарка, Марие и Маје.

27519 А-2 Г

Посљедњи поздрав драгом куму

ДРАГАНУ

од кумова Алексе, Дарка и Ирене

27519 А-2 Г

Посљедњи поздрав драгом комшији

НИКОЛИ БУНДАЛО

од породице Вучић.

27480 А-1 Г

mail: fotosicitulje@gmail.com

ДНЕВНИ ЛИСТ РЕПУБЛИКЕ СРПСКЕ
Глас Српске
БАЊА ЛУКА
www.glassrpske.com
маркетинг
051/231-081
marketing@glassrpske.com
oglasi@glassrpske.com

ОБАВЈЕШТЕЊЕ

Глас Српске NEZAVISNE NOVINE

In memoriame и мале огласе можете предати

у улици Краља Петра I Карађорђевића (Занатски центар Ханиште)

051/223-210 e-mail: fotosicitulje@gmail.com

мале огласе за NEZAVISNE NOVINE можете предати и у киоску К39 код хотела "Палас"

IN MEMORIAM (читуље) можете предати

БАЊА ЛУКА	Краља Петра I Карађорђевића 59 051/223-210 mail: fotosicitulje@gmail.com
ЧЕЛИНАЦ	Челиначке новине 065/958-202
КОТОР ВАРОШ	051/785-266
НЕЗАВИСНЕ НОВИНЕ Д.О.О. ИПЦ САРАЈЕВО	ул. Загребачка 20/3 (зграда Шумарског факултета) 033/653-953
ИСТОЧНО САРАЈЕВО	- ИНТЕРНАЦИОНАЛ ПРЕС (дворана Славија) 057/343-097 - ЕРМЕКС 057/318-323 - Књижара Internacional press Пале (тржни центар "Том" Пале) 057/225-880
ДОБОЈ	Глас комуна 053/226-853
БРАТУНАЦ	056/410-418 065/890-830

Спорт

Човићева шала о српству и Туђману је била неслана, јер шале у вези са највећим ривалом увек могу да буду схваћене као провокација. Поготово мислим да сада није тренутак за тако нешто, посебно јер је Хашки трибунал недавно пустио на слободу Готовину и Маркача.

Матеја Кежман, бивши фудбалер Партизана

Подвиг америчке скијашице

Вонова бржа од мушкараца

ЛЕЈК ЛУИЗ - Америчка скијашица Линдзи Вон достигла је на тренингу у Лејк Луизу брзину од 136 км на час и била бржа од готово свих скијаша тог дана.

Вонова није одустала од идеје да се такмичи са мушкарцима, иако је Међународна скијашка федерација прошлог мјесеца одбила њен захтјев. Са одушевљењем је прихватила понуду Канадске скијашке федерације да кроз годину учествује у егзибиционом спусту са најбољим скијашима у Лејк Луису.

- Срећна сам што ме је Канадска федерација подржала и што је осмислила овај пројекат. Наравно да са стоодстотним ентузијазмом прихватам ову понуду, али и даље не одустајем од наде да ћу можда успјети да учествујем и у трци за Свјетски куп - рекла је трострука укупна побједница Свјетског купа и олимпијска шампионка у спусту.

Италијанска фирма подржава спорт

"Фијат" уз ватерполисте

КРАГУЈЕВАЦ - Послије кошаркашког клуба, италијански произвођач аутомобила стаје и иза Ватерполо клуба Раднички из Крагујевца.

Компанија "Фијат аутомобили Србија" (ФАС) постаће спонзор Ватерполо клуба Раднички из Крагујевца, који се пласирао у полуфинале Купа Европе. Улазак ФАС у спонзорски пул знатно ће допринијети финансијској стабилности крагујевачког ватерполо клуба, који у овој сезони има шампионске амбиције у домаћој лиги и Купу Европе.

Вриједност спонзорског уговора, који ће ускоро бити потписан у Крагујевцу, још није позната, али се претпоставља да ће ФАС бити један од већих спонзора. Компанија "Фијат аутомобили Србија" од ове јесени је генерални спонзор Кошаркашког клуба Раднички из Крагујевца, који се такмичи у Јадранској лиги.

Српска одбојкашица у Пољској

Огњеновићева прешла у Импел

БЕОГРАД - Капитен одбојкашке репрезентације Србије Маја Огњеновић ново је појачање Импела из Вроцлава.

Српска одбојкашица ће до краја сезоне носити дрес пољског суперлигаша, иначе посљедњепласираног тима домаћег шампионата. У екипи је још једна играчица из Србије и бивши капитен националног тима Весна Читаковић-Ђуришић.

- Преговарамо већ две седмице и сада је све договорено и играћу за Импел до краја сезоне. Имала сам и понуду Локомотиве из Бакуа, али сам на крају преломила да одем у Пољску - рекла је Огњеновићева.

Нови Финац у "формули 1"

Ботас мијења Сену

ГРОУ - Досадашњи тест возач у Вилијамсу Финац Валтери Ботас добиће прилику у сљедећој сезони да се такмичи уз Колумбијца Пастора Малдонада, пошто је Бразилац Бруно Сена добио отказ.

Финац је током управо завршене сезоне био одличан на тренинзима и обистиниле су се најаве да ће добити повјерење клупског руководства да се опроба у такмичарској конкуренцији у 2013. години. Он је био шампион у GP3 шампионату 2010. године, да би потом дошао у Вилијамс, где је стрпљиво чекао шансу.

Ботас ће бити трећи Финац у садашњој генерацији возача у "формули 1". Осим њега ту су легендарни Кими Раиконен (Лотус) и Хеики Ковалаинен (Катерам-Рено).

Игор Мандић (Борац m:tel)
ФОТО: АРХИВА

Рукометаши Борца доживјели пораз у Нашицама

Потоп у финишу

Све до десетак минута прије краја имали смо један или два гола минуса, а онда смо заиграли знатно лошије и Нексе је славио на крају са осам голова разлике, рекао Мандић

ПИШЕ: ДАРКО ПАШАГИЋ
darkop@glassrpske.com

БАЊАЛУКА - Рукометаши Борца m:tel доживјели су седми пораз у Регионалној SEHA лиги пошто су у десетом колу поражени на гостовању у Нашицама од Нексеа са 25:33 (12:16).

Иако крајњи резултат говори да су Бањалучани били подређени у овом сусрету, није било баш тако. Изабраници Зорана Трнинића повели су са 2:0, потом са 6:3, али су домаћи серијом 5:0 преокренули на 8:6. До краја првог дијела Нашичани су се одлијепили на 16:12.

Првих 20 минута наставка сусрета припало је гостима који су у 51. минуту стигли на гол заостатка, 25:26 и имали прилику да изједначе. Међутим, Дамир Делић "запушао" је седмерац и тада су кола кренула низбрдо. Неколико изгубљених лопти и чак три примљена гола са играчем више били су кобни за "црвено-плаве", који су на крају изгубили са 25:33.

РЕВАНШ са Татраном у суботу

- Све до десетак минута прије краја имали смо један или два гола минуса, а онда смо доживјели несхватљив пад у игри па је на крају Нексе славио са осам голова разлике. Имали смо прилику да дођемо до повољног резултата, али то нисмо знали да искористимо - нагласио је лијеви бек Бањалучана Игор Мандић.

Тренер клуба из "Господске улице" Зоран Трнинић био је разочаран због лоше игре у финишу.

- Штета што нисмо издржали до краја. Утакмица је била као и она у Бањалуци, са много преокрета. Међутим, тада смо поражени од Нексеа са 19:20, а сада нас је скупо коштала лоша игра у финишу - нагласио је Трнинић.

Рукометаши Борца m:tel већ у петак путују за Прешов, гдје у суботу од 19 часова играју реванш утакмицу трећег кола Купа ЕНФ, а у првом сусрету су поражени са 25:36.

Табела

1. Загреб	10	7	1	2	297:262	22
2. Нексе	10	6	1	3	287:269	19
3. Металург	9	6	0	3	235:191	18
4. Татран П.	10	6	0	4	277:259	18
5. Вардар	9	5	2	2	276:231	17
6. Ловћен	10	5	2	3	263:278	17
7. Мешков Б.	8	4	1	3	253:241	13
8. Извиђач	10	3	0	7	262:286	9
9. Борац	10	2	1	7	237:290	7
10. Слога	10	0	0	10	238:318	0

НЕКСЕ	33 (16)
БОРАЦ m:tel	25 (12)

Дворана: спортска у Нашицама.
Гледалаца: 500.
Судије: Новица Митровић и Мићан Вешовић (Црна Гора).
Седмерци: Нексе 3 (2), Борац m:tel 2 (1)
Искључења: Нексе 4, Борац m:tel 4 минута.

НЕКСЕ: П. Лелић (3 одбране), Шуњић (13 одбрана), Казина 4, Матанја 3 (1), Етер 1, Ф. Лелић 2, Мрђеновић 4, Варводић, Спиковић 2, Вујић 5 (1), Возоб 3, Божић-Павлетић 1, Обрановић 3, Ивић 5. Тренер: Касим Каменица.
БОРАЦ m:tel: Љубишић (9 одбрана), Хаселић, Вранеш, Јанковић, Грујан 4, Херцеговац 1, Тешић, Црногаћа, Микић 5 (1), Мандић 5, Обрадовић 3, Делић 1, Тривунац 6, Ћелић. Тренер: Зоран Трнинић.

Дебољије поново изгубиле у регионалној SEHA лиги

Десет утакмица, десет пораза

ЗАГРЕБ - Послије пораза од Елверума у трећем колу Купа ЕНФ рукометаши Слоге изгубили су и десети узастопни меч у SEHA лиги, овај пут од Загреба 21:27.

Меч у којем су Дебољије службено биле домаћини играо се у Загребу, јер су обје екипе пристале на компромис у циљу смањења трошкова и бесмислене путовања, пошто се Слога свеједно преко Загреба враћала из Норвешке.

Горан Биљака

Иако је стратег Загреба Славко Голужа одмарао два кључна играча: Златка Хорвата и Тончија Валчића па су шансу добили играчи који нису превише играли ове сезоне, шампион БиХ није био ни близу побједе. Загреб је био у вођству цијело вријеме, а кључну разлику направио је почетком другог полувремена (19:15) и до краја лако сачувао предност.

ДУГИЋ задовољан мечом у Загребу

- Екипа ме позитивно изненадила игром у Загребу, јер смо у великом дијелу меча били равноправан ривал. Истакао бих да смо од Норвешке до Загреба путовали пуних 12 часова, тако да сам се прибојавао овог меча. Уколико пружимо игру као у Загребу, надам се да се побједом у реваншу против Норвежана можемо опростити од Европе - рекао је Дугић.

Резултати 10. кола: Слога - Загреб 21:27, Нексе - Борац 33:25, Металург - Татран Прешов 30:19, Ловћен - Извиђач 24:22. Одгођен је меч: Мешков Брест - Вардар. Д. Р.

СЛОГА	21 (12)
ЗАГРЕБ	27 (14)

Дворана: "Купија шибица" у Загребу.
Гледалаца: 150.
Судије: Ђорђи Начевски и Славе Николов (Македонија).
Седмерци: Слога 5 (1), Загреб 4 (3).
Искључења: Слога 4, Загреб 8 минута.

СЛОГА: Дејановић, Ђурић (14 одбрана), Мокомовић (1 одбрана), Биљака 4, Вукићевић 5, Шћепановић 1, Н. Босић, Антоновић, Станковић 3, Павлов, Панић 2, Манић 4, Белић 1, Спасојевић, Б. Босић 1. Тренер: Александар Дугић.
ЗАГРЕБ: Келентрић, Ивић (8 одбрана), Стевановић (11 одбрана), Скоко 1, Марић 1, Брозовић 1, Буторац, Степанчић 4, Матулић 3, Матић, Шпрем 4, Шпилер, Батиновић 1, Ј. Валчић, Сршен 3, Мандалинић 9. Тренер: Славко Голуза.

Кошаркаши Партизана вечерас дочекују Лијетувос Ритас

Побједа једина нада за топ 16

Уколико нам се отвори прилика бићемо спремни да побједимо већом разликом него што су они нас у Виљнусу, рекао Вујошевић

БЕОГРАД - Кошаркаши Партизана угостиће вечерас од 20.45 часова екипу Лијетувос Ритаса у осмом колу Евролиге и евентуалном побједом задржали би шансе за пролаз у топ 16 фазу.

"Црно-бијели" су до сада уписали само једну побједу, али имају прилику да изборе четврто мјесто и топ 16 фазу такмичења, пошто и литвански клуб има исти скор побједа и пораза, док главни конкурент за четврту позицију Бешикташ има скор 2/5. Тренер Партизана Душко Вујошевић рекао је да се не оптерећује калкулацијама и евентуалном разликом којом би његов тим требало да савлада Лијетувос Ритас да би на крају такмичења по групама у случају истог броја бодова био испред Литванаца. Београђани су први сусрет изгубили (61:69).

ВРАЋА СЕ
Богдан Богдановић

- Битно је да побједимо и останемо у трци за топ 16 фазу. Уколико нам се отвори прилика, бићемо спремни да побједимо већом разликом него што су они нас у Виљнусу. Ипак, говорити о разлици у овом тренутку може додатно мотивисати противника - рекао је Вујошевић.

Он је додао да је екипа Партизана иако млађа, боља од Лијетувос Ритаса.

- Без обзира на лошије резултате у Евролиги и пораз од Бамберга код куће, побједом можемо да увећамо шансе за пролазак у сљедећу фазу такмичења. Противник је познат, добро играју по целом терену и имају квалитетне играче на свим позицијама. Утицај домаћег терена је велики и уз помоћ навијача очекујем да забележимо важну побједу - рекао је Вујошевић, који је још додао да тим нема проблема са повредама и да очекује да се Партизан у пуном саставу супротстави Литванцима, а у тим се враћа и опорављени Богдан Богдановић.

У осмом колу вечерас се састају: Химки - Канту (16.30 часова), Цедевита - А. Ефес (18.30), Алба - Проком (19), Панатинаикос - Олимпија (20), Макаби - Шалон (20.05), К. Лаборал - Армани (20.30), Б. Баскетс - ЦСКА (20.45), Партизан - Л. Ритас (20.45). Петак: Жалгирис - Олимпијакос (19), Бешикташ - Барселона (19), Монтепаски - Уникаха (20), Реал Мадрид - Фенербахче (20.45).

Драган Милосављевић (Партизан)
ФОТО: АГЕНЦИЈЕ

Владимир Лучић

Утакмице	7
Минути	32,57
Поени	13,6
Скокови	3,7
Асистенције	1
Индексни поени	14,7

Реналдас Сеибутис

Утакмице	7
Минути	30:30
Поени	13
Скокови	3
Асистенције	2,4
Индексни поени	10,7

Лоша финансијска ситуација још мучи Бањалучане

Борцу неопходна помоћ

БАЊАЛУКА - Са скором од четири побједе и два пораза кошаркаши Борца сутра дочекују великог ривала Босну у седмом колу Лиге БиХ.

СУТРА
играју са Босном

Биће то прилика да Бањалучани остваре још једну побједу, пошто Сарајлије нису на високом нивоу, као што је то био случај протеклих година, а и до сада су уписали три пораза. Ипак, и поред добрих игара Борац и даље има огромних проблема са финансијама, што је потврдио предсједник клуба Александар Врањеш.

- И даље смо у тешкој ситуацији. Исплаћено нам је само 30 одсто средстава која су обећана. Њима смо платили два путовања, обавезе према Савезу и службеним лицима. Не желимо да лицитирамо неким износом, јер смо свјесни тешке ситуације у којој се цјелокупно друштво налази, али апелујемо на све који могу да нам пруже помоћ. Она нам је прије потребна у овом тренутку. Захвални смо граду на помоћи, мада сматрам да Борац заслужује далеко више - изјавио је Врањеш.

Он је додао да ће се ситуација ускоро поправити.

- Циљ нам је да поправимо лош имиџ клуба. Очекујемо помоћ градоначелника Бањалуке Слободана Гаврановића коју нам је обећао, а у плану нам је да тражимо помоћ и од предсједника РС Милорада Додика, јер нам у овом тренутку само њих двојица могу помоћи. Велика већина наших играча је из Бањалуке и они су примјер тога како се бори за дрес клуба, иако ни њихова примања нису редовна - казао је Врањеш.

М. З.

Кошаркаши Игокеа
ФОТО: В. ТРИПИЋ

Промијењен термин утакмице АВА лиге

Игокеа и Партизан играју у недјељу

БАЊАЛУКА - Кошаркаши Игокеа угостиће Партизан у недјељу (20.30 часова), а не у понедјељак, како је првобитно било планирано.

Ову одлуку јуче је донијело руководство Јадранске лиге, а разлог за помјерање меча 11. кола није саопштен. Карте које се налазе у продаји неће бити повучене и важиће за овај сусрет. Слично Игокеи и Црвена звезда је промијенила термин играња свог сусрета са Широким. "Црвено-бијели" је требало да играју у суботу од 19 часова, а пошто се у истом термину игра фудбалска утакмица између Звезде и Војводине, Београђани су тражили промјену и њима је удовољено, тако да ће се утакмица играти у недјељу од 17 часова.

Нијемци траже селектора

Пешић не води "панцере"

МИНХЕН - Преузимањем минхенског Бајерна Светислав Пешић се одрекао рада у кошаркашкој репрезентацији Њемачке, што су потврдили из Кошаркашког савеза ове државе.

Пешићу је уговор са Нијемцима истекао по завршетку успјешно одрађених квалификација за Еуробаскет 2013. године. Преговори о наставку сарадње су дуго трајали, а један од услова српског стручњака био је и да Савез издејствује дозволу са којом би он истовремено могао да води и неки њемачки клуб. Пошто то правила не допуштају, Пешић је прихватио понуду Бајерна и растао се са "панцерима".

Лејкерси поражени од Индијане

Мало 40 поена Кобија

ЊУЈОРК - Лејкерси нису успјели да побиједе Индијану упркос 40 поена Кобија Брајанта. Њему је то био 114. пут у каријери да постигне више од 40 поена. Јунак побједе Индијане био је Џорџ Хил, који је 0,1 секунду прије краја погодио преко Двајта Хауарда са 79:77.

Црногорац Никола Пековић приказао је одличну партију у побједи Минесоте над Сакраментом који је постигао 16 поена уз осам скокова и четири асистенције за 36 минута. Осим Пековића у Минесоти је бриљирао Кевин Лов са 23 поена и чак 24 скока. Резултати: Филаделфија - Далас 100:98, Кливленд - Феникс 78:91, Хјустон - Торонто 117:101, Сакраменто - Минесота 89:97, Лос Анђелес Лејкерс - Индијана 77:79.

Расплет у клубу из Градишке

Сервицијум покренут са 5.500 марака

ГРАДИШКА - Кошаркашима Сервицијума јуче је исплаћено пола плате и сви у клубу су бар за тренутак одахнули.

Избјегнут је распад клуба, који је висио у ваздуху. Радна група предвођена в.д. предсједника Марком Јанковићем добила је помоћ од начелника општине Градишка Зорана Латиновића.

- Добили смо 5.500 марака из општинског буџета да бисмо испоштовали договор са играчима. Тренинзи су послије краће паузе настављени, недостаје нам још неколико хиљада марака да бисмо у суботу отпутовали у Какањ и 5. децембра одиграли одгођену утакмицу у Александровцу са Посушјем. Та средства покушаћемо пронаћи код спонзора и пријатеља клуба - изјавио је Јанковић.

Ипак, још је неизвјесно да ли ће се играти меч са Посушјем, пошто тим из Херцеговине тражи да се он региструје службеним резултатом 20:0.

З. В.

Глас Српске

организује

58. ИЗБОР 10 НАЈБОЉИХ СПОРТИСТА РЕПУБЛИКЕ СРПСКЕ

1. ВЕЛИБОР МАЊИЋ
рукомет

2. ГОРАН ДОЈЧИНОВИЋ
аутомобилизам

3. МИЛОШ КОМАТИНА
кошарка

4. МАЈА МИРДИЊА
карате

5. МИОДРАГ САВИЋ
шах

6. БИЉАНА ЦВИЈАНОВИЋ
атлетика

7. ВЕЛИБОР ВИДИЋ
бокс

8. ДЕНИС МАРЈАНОВИЋ
кик-бокс

9. МИЉАНА АНТОНИЋ
стони тенис

10. ВЛАДИМИР КУВАЉА
бициклизам

11. ЖАНА НОВАКОВИЋ
скијање

12. МАРКО ПЕРИШИЋ
фудбал

13. МАРКО ТРКЉА
куглање

14. РОБЕРТ БЈЕЛАЈАЦ
аероспорт

15. МАРИО ВАСИЉЕВИЋ
одбојка

16. ДАРКО САВИЋ
кајак

17. ДАРИЈА КИТИЋ
стрељаштво

18. ДРАЖЕН СУБОТИЋ
џудо

19. МАЈА СТОЈКОВИЋ
теквондо

20. ИВАНА НИНКОВИЋ
пливање

21. БОРИСЛАВ ГАЈИЋ
сједећа одбојка

22. БИЉАНА НЕДИЋ
кошарка у колицима

Гласати можете тако што у SMS поруци напишете нпр. GS30 и пошаљете на број 065 1370

цијена поруке 1.65 КМ са ПДВ-ом

спонзор гласања

HYPO ALPE ADRIA
S VAMA. UZ VAS. ZA VAS.

ГЛАСАЈТЕ И ВИ ЗА ВАШЕГ ФАВОРИТА!

58. ИЗБОР
10 НАЈБОЉИХ
СПОРТИСТА
РЕПУБЛИКЕ СРПСКЕ

18. децембар **БАНСКИ ДВОР**

ERS ELEKTROPRIVREDA REPUBLIKE SRPSKE

ХЕВ "Хидроелектране на Врбасу" а.д. Мркоњић Град

Н

КОДЕКОД 1908

HIDRO-KOP

eib INTERNATIONALE

HYPO ALPE ADRIA S VAMA. UZ VAS. ZA VAS.

actavis think smart medicine

A.D. "KRAJINAPETROL" BANJA LUKA

blicnet

HET ZP "Hidroelektrane na Trebišnjici" a.d. Trebinje

LADA

m:tel imate prijatelje!

ЛУТРИЈА Републике Српске

MIKROELEKTRONIKA A.D.

ТРЖНИЦА БАЊА ЛУКА

Raiffeisen BANK Najbolji su sa nama!

NLB Razvojna banka

ЧИСТОЋА А.Д. БАЊА ЛУКА

ЕКО ЕУРО ТИМ

ЈАВНО ПРЕДУЗЕЋЕ ШУМАРСТВА Шуме Републике Српске а.д. СОКОЛАЦ

"КРАЈИНА ОСИГУРАЊЕ" А.Д. БАЊА ЛУКА

"ЕЛЕКТРОКРАЈИНА" БАЊА ЛУКА

NOVA BANKA

DELTA SPORT

autoprevoz BANJALUKA

ПОШТЕ СРПСКЕ

DUNAV OSIGURANJE za Vaše dobro!

MODRIČA OIL REFINERY

kruna PRIRODNA IZVORSKA VODA

ОПШТИНА КОТОР ВАРОШ

ОПШТИНА ЧЕЛИНАЦ

ОПШТИНА КНЕЖЕВО

DEP-OT

ЗП "ХИДРОЕЛЕКТРАНЕ НА ДРИНИ" а.д. ВИШЕГРАД

SECTOR SECURITY 10 godina sa Vama

Глас Српске

МИНИСТАРСТВО ЗА ПОРОДИЦУ, ОМЛАДИНУ И СПОРТ

медијски покровитељ РТРС www.rtrs.tv

Спорни снимци са трке у Бразилу

Фетел пред губитком шампионске титуле

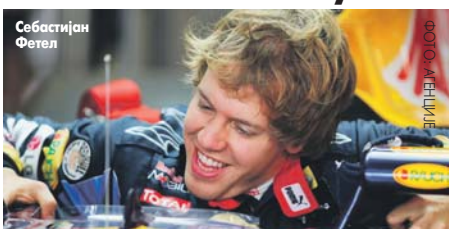
Себастијан Фетел

ФОТО: АГЕНЦИЈЕ

ИНТЕРЛАГОС - Члан екипе Ред Була Нијемац Себастијан Фетел постао је прошле недјеље најмлађи троструки побједник у шампионату "формуле 1", али је његова побједа дошла под знак питања пошто је он на посљедњој трци престизао остале учеснике док је била истакнута жута застава.

Неколико видео-снимака појавило се на "Ју тјубу" послије трке на којима се јасно види да је Ред Булов возач под жутим заставама претицао болид Торо Роса, због чега је, ако не у току трке, онда послије исте требао бити кажњен. Недуго послије тога испред њега се упалило зелено свјетло које означава крај услова вожње "под жутом заставом" међутим Фетел је требао проћи поред свјетла прије него крене у престизање. Уколико би га организатори трке у бразилском Интерлагосу накнадно казнили са 20 секунди Нијемац би на крају заузео осмо мјесто које му не би било довољно за титулу шампиона. У том случају Шпанац Фернандо Алонсо у Фераријој тада би освојио своју трећу титулу шампиона.

Србин најавио турнире идуће године

Јанко креће из Абу Дабија

БЕОГРАД - Српски тенисер Јанко Типсаревић изјавио је да нову сезону започиње играњем на турниру у Абу Дабију.

Он је јуче посјетио је јуче Основну школу "Иван Гундулић" на Новом Београду, коју је и сам похађао и том приликом открио планове за идућу годину.

- У Србији сам два дана, па идем у Будимпешту на егзибицију где ће поред мене бити Симон, Моја и Филиписус. Одмах после идем на припреме у Доху, сезону почињем у Абу Дабију и онда све "Јово наново", Ченаи, Аустралијен опен и тако редом - закључио је Типсаревић.

Српска тенисерка објавила календар

Ана пропушта FED куп

Ана Ивановић

ФОТО: АГЕНЦИЈЕ

БЕОГРАД - Српска тенисерка Ана Ивановић објавила је такмичарски календар за 2013. годину, а у њему нема меча FED купа против Словачке.

Ивановићева је, послије пораза Србије од Чешке у овогодишњем финалу, наговијестила да ће се повући из националног тима као и Јелена Јанковић. Меч са Словачком на програму је у фебруару у нишком "Чаиру". Ивановићева ће годину почети на Хомпан купу у Аустралији гдје ће се такмичити у пару са Новаком Ђоковићем. Слиједи први гренд слем у сезони Отворено првенство Аустралије, а потом азијска турнеја у оквиру које ће играти на Тајланду, Дохи и Дубаију. У Анином календару је за сада 15 турнира, четири мање него у 2012. години.

ФК Слобода (Мркоњић Град)

Тадић сели у Љубић

МРКОЊИЋ ГРАД - Један од најбољих фудбалера мркоњићке Слободе, Бојан Тадић највероватније да ће каријеру наставити у Љубићу из Прњавора, мада су за услуге једног од најбољи "везиста" у Првој лиги заинтересовани још неки клубови.

Овај искусни фудбалер од половине јесењег дијела шампионата није био у комбинацији за први тим Слободе, наводно због неспоразума са шефом стручног штаба Зораном Драгишићем, који је већ најавио да и у наставку шампионата неће рачунати на његов услуге. У управи Слободе истичу да Тадићу неће правити никакве сметње у избору нове средине.

С. Д.

Дисциплинска комисија Фудбалског савеза БиХ

Детаљ са утакмице Борац - ГОШК

ФОТО: ВЕСО ТОЈАКОВИЋ

Борац кажњен са 10.000 марака

Нема више ником праштања. Пиротехника, улазак навијача у терен, три прекида утакмице Борац - ГОШК, лоша су организација сусрета и то по ко зна који пут, рекао Косорић

ПИШЕ: ДАРКО ПАШАГИЋ
darkop@glassrpske.com

БАЊАЛУКА - Фудбалски клуб Борац кажњен је са 10.000 марака због дивљања његових навијача који су убацили велики број пиротехничких средстава током меча 15. кола Премијер лиге БиХ против ГОШК-а на бањалучком Градском стадиону.

Тако је одлучила Дисциплинска комисија Фудбалског савеза БиХ на јучерашњој сједници у Сарајеву.

- Нема више ником праштања. Пиротехника, улазак навијача у терен, три прекида утакмице и лоша организација сусрета одговорних у Борцу по ко зна који пут. Ово је заслужена казна и то је тако, ма шта ко мислио. Радимо у интересу фудбала и нећемо више да штитимо никога - истакао је предсједник Дисциплинске комисије Фудбалског савеза БиХ Горан Косорић.

"Дисциплинци" су у овом колу изрекли укупно седам казни у вриједности 24.500 марака.

- Због пиротехнике и непримјереног понашања навијача у посљедњем јесењем колу казнили смо и Жељезничар са 5.000, Зрињски са 3.000, Сарајево и Рудар Приједор са по 2.000, Челик са 1.500 и Радник са 1.000 марака. Да не буде забуне Радник је кажњен због лоше организације сусрета са Сарајевом и пропуста на крају утакмице када је неколико гостујућих навијача ушло у терен и напало властите играче због пораза у Бијељини (1:2) - нагласио је Косорић.

"РУДАРИ" КРАЋИ за 2.000, а Бијељинци за 1.000 марака

Играч Градине Осман Хоџић због црвеног картона у посљедњем колу неће имати право наступа једну утакмицу, баш као и Горан Марковић (Зрињски), те искључени тренер Вележа Ибро Рахимић, који ће морати да плати и казну од 200 марака.

ЖАЛБА

Директор Фудбалског клуба Борац Радмило Шиповац најавио је да ће се клуб жалити када добије званично обавјештење о висини казне.

- Свјесни смо уочених пропуста, али мислимо да казна није примјерена учињеним прекршајима. Очито да Дисциплинска комисија Фудбалског савеза БиХ када је доносила казну није имала у виду тешку материјалну ситуацију у којој се наш клуб и комплетно друштво налазе - истакао је Шиповац.

Сједница Управног одбора Фудбалског клуба Славија

Исплата дуга, али без ултиматума

ФОТО: АРХИВА

ИСТОЧНО САРАЈЕВО - Управни одбор Фудбалског клуба Славија саопштио је да клуб ниједном играчу неће остати дужан али и да не прихвата било какве ултиматума.

- Чинимо напоре да обезбиједимо финансијска средства како би играчима исплатили двије заостале плате и дио премија. Посљедња дешавања показују да се појединци уздижу изнад клуба и да су својим иступима нанијели штету угледу Славије. Покушали су притисцима и ултиматумима стићи до зацртаног циља. Сигурно је да било какве уцјене, ма од кога долазили, неће за ову управу бити прихватљиви. Клупско руководство радило и радиће по сопственој савјести и одговорности, тражећи путеве за што веће и боље успјехе клуба и тима, а самим тим и појединца", стоји између осталог у саопштењу Управног одбора ФК Славија.

ЧАПЉИЋ: Нисам постављао ултиматуме

Челни људи Славије поручују да ће сви који се не буду придржавали ових одлука сами себе елиминисати из клуба, јер је интерес клуба испред свих.

- Чињеница је да се клуб налази у тешкој финансијској ситуацији, али она није алармантна - рекао је директор клуба Здравко Шавија и додао да се јаким колективом и толеранцијом могу превазићи тренутни проблеми.

Владо Чапљић

Шеф стручног штаба Владо Чапљић који је желио да поднесе оставку јер играчима није исплаћено оно што су зарадили, изјавио је јуче да није желио да поставља никакве ултиматуме.

- Нисам и не желим никога да условљавам, али је чињеница да су момци одрадили свој посао на прави начин и да заслужују да добију оно што су зарадили. Надам се да ће до почетка припрема за прољећни дио првенства обавезе према играчима бити испуњене - истакао је Чапљић.

Г. А.

Симулирање фудбалера на теренима постало свакодневица

Красић међу бољим глумцима

Србин прошле сезоне у Јувентусу паузирао два меча због жеље да избори непостојећи пенал. Тренери усмјеравају играче ка чојству и јунаштву, увјеравају их да симулирање ником неће користити у каријери

Милош Красић у дресу Јувентуса
ФОТО: АГЕНЦИЈЕ

НИОН - Симулирање у фудбалу постало је свакодневна појава, а старији љубитељи "бубамаре" још нису заборавили спектакуларне падове Герија Линекера, Јургена Клинсмана или Дијега Марадоне. Међу оне који су добри глумци сврстан је и бивши репрезентативац Србије Милош Красић, јавиле су агенције.

ПРОШЛОГ викенда "блистао" Ален Халиловић

Србин је прошле сезоне у Јувентусу паузирао два меча због жеље да избори непостојећи пенал. Ипак, проблем може да буде када се таквим стварима баве млади играчи који још нису потписали ни први професионални уговор, али који се, када треба да одглуме фаул, понашају као да имају стотине мечева за собом.

Публика и стручњаци су згрожени када фудбалери падају као метком покошени, лете кроз ваздух и праве болне гримасе, а све с циљем да преваре судију. То је свакодневица, а прошлог викенда "блистао" је Ален Халиловић, 16-годишњак из загребачког Динама, чију је глуму захваљујући интернету видјела цијела Европа.

Пред крај меча са градским ривалом Загребом (0:1) тинејџер је пао пред шеснаестерцем противника, судија му је повјеровао, док су се други смијали. Манчестер Сити и Барселона су заинтересовани за Алена, али глуму сигурно неће платити десетинама милиона евра, за колико потпредсједник Динама Здравко Мамић продаје звијезде тима, као раније Луку Модрића Тотенхему (26 милиона евра).

- Сигуран сам да тај потез Халиловића није гест који фудбалере уче тренери млађих категорија. Усмеравамо их ка чојству и јунаштву, трудимо се да им усадимо у главу да симулирање ником неће користити у каријери, а на њима је да то прихвате или одбаце - рекао је директор омладинске школе ОФК Београда Бранко Вукашиновић.

Он је истакао да фудбалери имају могућност да се понашају у складу са фер-плејом или да буду предмет подсмијеха на разним видео-клиповима.

- У српском клубу доста се бавимо тиме и то даје резултате јер се не сећам да смо у прошлости имали сличних ситуација - додао је Вукашиновић.

ФОЛИРАНТИ

И у озбиљним лигама постоје фолиранти. У Примери је дежурни фолирант Кристијано Роналдо, чије урнебесне симулације многе забављају, али и од њега има већи - Пепе. За дефанзивца Реала кажу да је највећи фолирант, а у Барселони наводно посједују видео-снимак свих комичних сцена у којима учествује. И Луис Суарез из Ливерпула, за којег готово да не прође викенд, а да енглески медији не пронађу нову занимљиву ситуацију због којих га и зову "краљ симулирања".

Владимир Вермезовић изненађен намјером Синише Михајловића

Дјеца не могу међу "орлове"

Владимир Вермезовић
ФОТО: АГЕНЦИЈЕ

БЕОГРАД - Тренер Партизана Владимир Вермезовић не слаже се са намјером селектора Синише Михајловића да у репрезентацију позове двојицу Партизанових кадета рођених 1996. године, Андрију Живковића и Немању Радоњића. Препорука Управном одбору клуба биће да двојица голобрадих дјечака не буду пуштени на пријатељску утакмицу са Ираком 6. децембра у Дохи, за шта стратег "црно-бијелих" наводи неколико разлога.

- Ма, то не долази у обзир. Чуди ме да нико није окренуо мој телефон да ме пита да ли ти дечаци могу да играју за репрезентацију. Па и ми имамо тог дана утакмицу у Лиги Европе, можда сам и ја желео да их позовем у тим. Стварно ми то није јасно, признајем да сам изненађен и да ми се не свиђа та идеја о прескакању степеника. Они нису играли за омладинску, ни за младу репрезентацију и већ су позвани у А селекцију? Поновићу, чуди ме то од Синише - нагласио је Вермезовић.

Тренеру Партизана познати су квалитети младих Радоњића и Живковића.

НИКО ИЗ ФСС није контактирао с Вермезовићем

- Они повремено тренирају с нама. Дакле, знам их добро, али надам се да ћете разумети то што не бих волео много да причам о дечацима који још нису пунолетни. Имам их у плану за зимске припреме. То је већ договорено да њих неколико прођу следеће припреме са првим тимом - открио је тренер актуелног шампиона Србије.

Филип Јанковић на цијени

И Порто у трци

БЕОГРАД - Фудбалер Црвене звезде Филип Јанковић у јануару ће напунити 18 година, а очекује се да ће на "Маракану" стићи понуда италијанске Роме. Ипак, агент младог фудбалера рекао је да постоји мала вјероватноћа да Јанковић напусти "црвено-бијеле" у јануару.

- Тачно је да га Римљани прате више од годину, веома су заинтересовани, али Филип нема пасош ЕУ, што отежава посао. Мале су шансе да у јануару стигне понуда. Његова вредност је три милиона евра, то је цена за коју Звезда мора да га пусти. Није Рома једина, заинтересован је и Порто - открио је Јанковићев агент Емануеле Маркети.

Везиста на излазним вратима

Томић дефинитивно напушта Партизан

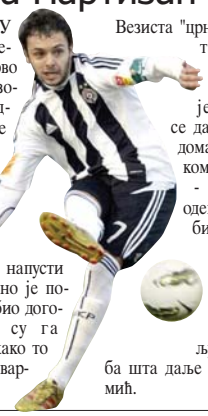

БЕОГРАД - У предстојећем прелазном року поново ће бити актуелизована прича о одласку Немање Томића из Партизана.

Он је и љетос био на корак од тога да напусти Хумску, практично је посао са Дњепром био договорен, а онда су га дужебрижници, како то обично бива, покварили.

Везиста "црно-бијелих" остао је у клубу, играо добро у већем дијелу јесени, а нада се да ће напустити домаћи фудбал током зиме.

- Време је да одем. Али, тако је било и летос па се трансфер изјаловио. Када се заврши сезона, видећу са људима из клуба шта даље - рекао је Томић.

Нови ангажман Србина у Кини

Станојевић преузео Пекинг Гуан

ПЕКИНГ - Некадашњи тренер Партизана Александар Станојевић преузео је екипу Пекинг Гуана, са којом је усагласио тогодишњу сарадњу.

Само мјесец након што је прекинуо сарадњу са Далијен Аербином, "Станоје" је пронашао нови ангажман у Кини.

Иначе, Пекинг Гуан је минулу сезону кинеског шампионата завршио на трећем мјесту у лиги и игра ће квалификације за азијску Лигу шампиона.

За екипу Пекинг Гуана наступају и позната фудбалска имена, доскорашњи фудбалер Севиље Фредерик Кануте и Бразилац Рериналдо.

Растанак Ајакса и нападача

Сулејмани жели у већи клуб

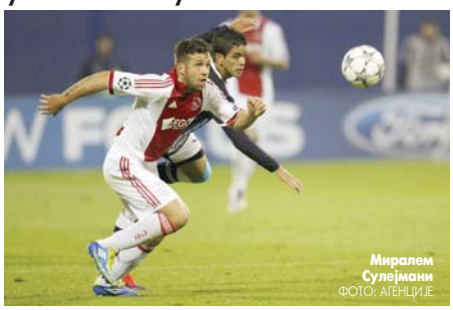

Миралем Сулејмани
ФОТО: АГЕНЦИЈЕ

АМСТЕРДАМ - Српски репрезентативац Миралем Сулејмани ближи се растанку са холандским великаном Ајаксом и већ у јануару би могао да промијени средину и пређе у неку од јачих лига од холандске.

- Следећи корак у својој каријери морам врло добро да промислим и испланирам. Моја жеља је да играм у некој од најјачих европских лига, али ћу ипак морати озбиљно да размислим пре него што донесем коначну одлуку и одаберем свој следећи клуб - истакао је српски нападач.

Сулејмани је у Ајакс стигао 2008. године за рекордних 16 милиона евра. Иако је доведен као велико појачање и један од највећих талената Европе, Сулејмани није за вријеме досадашњег боравка у Ајаксу успио да у потпуности оправда своју улогу. У томе су га спријечиле бројне повреде које су га онемогућиле да искаже свој пуни потенцијал.

Тренери много зарађују у Европи

Анћелоти испред Мурења

Карло Анћелоти

ПАРИЗ - Тренер Пари Сен Жермена Карло Анћелоти највише зарађује од свих колега и то због пореза, који је у Француској мањи него у осталим земљама, па је на основу тога испред Жозеа Мурења.

Анћелоти у ПСЖ-у годишње добија 13,5 милиона евра, а Мурињо у Мадриду 15,3 милиона евра, али му због пореза (у Француској 45, а у Шпанији 52 одсто), остаје 100.000 евра више, односно 7,4 милиона евра. Најисплативији посао, судећи по порезу, међу клупским тренерима, има холандски стручњак Гус Хидинк, који у руском Анжију има бруто примања од 8,3 милиона евра, а нето 7,2. Међутим, селектор Саудијске Арабије Френк Рајкард нема никакав одбитак за порез, а његова годишња примања износе 5,3 милиона евра, па иако не спада у првих десет по бруто износу, по количини новца коју стварно стави у џеп налази се на шестом мјесту.

Славље у најстаријем клубу

Нотс Каунти прославио 150. рођендан

НОТИНГЕМ - Најстарији клуб на свијету Нотс Каунти јуче је обиљежио 150. рођендан, а основан је 28. новембра 1862. у Нотингему.

Вијек и по историје Каунти је великим дијелом провео у нижим ранговима, иако има један освојен ФА куп (1894. године) и једно изгубљено финале.

Интересантно је да је од овог клуба, који од почетка носи црно-бијеле боје, славни Јувентус "посудио" боје, а Партизан је преко Јувентуса такође обукао "црно-бијеле" дресове.

Капитен Лација на боловању

Роки сломио руку

Томазо Роки (десно)

ФОТО: АГЕНЦИЈЕ

РИМ - Капитен Лација Томазо Роки поломио је десну руку јуче током тренинга и мораће да паузира мјесец, саопштено је на сајту римског клуба.

- Роки ће морати да мирује најмање 30 дана, како не би дошло до компликација. Ово је тежак ударац за наш клуб и једва чекамо да нам се придружи - наведено је у саопштењу.

Тридесетпетогодишњи Роки, који наступа за Лацио од 2004. године, пети је најбољи стрелац у историји тог клуба са 105 голова, има три погодака мање од Бруна Ђордана.

Необичне трибине Каљарија

Сујевјерје "укинуло" сједиште број 17

КАЉАРИ - Нови стадион фудбалског клуба Каљари "Ис аренас", на својим трибинама нема сједиште 17, пошто се тај број у Италији сматра баксузним, пренијели су локални медији.

Умјесто тога, између сједишта 16 и 18 налази се 16Б. Како се наводи, такву одлуку донио је сујевјерни предсједник клуба са Сардиније Масимо Ћелино.

Каљари се послије 14 кола италијанске Серије А налази на 11. мјесту са 16 бодова, а у претходне четири утакмице је без побједе. Стадион "Ис аренас" има капацитет 16.000 мјеста и отворен је ове сезоне.

Мишел Платини и Давид Бернштајн

ФОТО: АГЕНЦИЈЕ

UEFA све ближа одлуци да спроведе реформу европских такмичења

У Лиги шампиона убудуће 64 клуба

Уколико UEFA, са Мишелом Платинијем на челу, донесе одлуку да Лига шампиона броји 64 клуба, Лига Европе била би укинута

НИОН - Предсједник Европске фудбалске уније (UEFA) Мишел Платини потврдио је да размишља о укидању Лиге Европе и увођењу Лиге шампиона са 64 клуба од 2015. године.

Он је рекао да ће коначна одлука о овом приједлогу бити донесена 2014. године.

- Постоји дебата о томе каква ће бити форма европских такмичења у периоду од 2015. до 2018. године. За сада још ништа није одлучено - рекао је Платини.

Први који је изнио приједлог да Лига шампиона умјесто 32 има дупло више клубова је предсједник Барселоне Сандро Росел. Клубови би се надметали у 16 група по четири екипе, из којих би по двије најбоље ишле у шеснаестину финала. Тада би и почела нокаут фаза, у којој би се, све до финала, играле по двије утакмице. Росел инсистира на додатном унапређењу Платинијевог плана о олакшаном путу ка Лиги шампиона за мање развијене фудбалске земље.

Први човјек UEFA је умјесто јединствене, увео двије квалификационе "траке" ка елитном такмичењу: путем шампиона пролазе прваци држава, а другим иду тимови из земаља који већ имају сигурне учеснике.

САНДРО РОСЕЛ
први дао овакав приједлог

Росел, међутим, инсистира да све европске државе имају свог представника у Лиги шампиона, као што је некада био случај у Купу шампиона.

Платини је овом приликом оставио отшкринута врата за могућност увођења видео-провјере спорних офсајда.

- Судијама је веома тешко да доносе одлуке у вези са офсајдом. Зато разматрамо могућност увођења видео-провјере - рекао је Платини.

ПРОТИВ ГЛОБАЛИЗАЦИЈЕ

Мишел Платини је прокоментарисао и улагање власника Пари Сен Жермена од 200 милиона евра приликом довођења играча.

- Не могу, у садашњем либерализму, да постављам питање поријекла капитала.

Жао ми је што клубови падају у руке странаца, јер је за мене клуб оличење државе, региона, навијача. Противник сам глобализације, али то на легалан начин не могу да спријечим - оцијенио је први човјек европске кће фудбала.

Давор Шукер, предсједник Фудбалског савеза Хрватске

Критике FIFA и UEFA због генерала

Давор Шукер

ФОТО: АГЕНЦИЈЕ

ЗАГРЕБ - Предсједник Фудбалског савеза Хрватске Давор Шукер признао је да је ова асоцијација добила лекцију од UEFA и FIFA због непримјерених иступа селектора Хрватске Игора Штимца послије ослобађања генерала Анте Готовине и Младена Маркача, јавиле су агенције.

Шукер је поручио да у националном тиму Хрватске морају припазити на понашање, а то се посебно односи на селектора Штимца, чије су изјаве послије ослобађања генерала добро познате.

- Одржали су нам лекцију, морамо да пазимо како се понашамо. Штимац има уговор о тренирању и такви и слични иступи у медијима су кршење уговорних обавеза. Несмотрен иступ као плод еуфорије изазвао је штетне посљедице за Савез и углед репрезентације. Повукао се селектор, али наглашавам да се залажем за принцип независности спорта од политике - изјавио је Шукер.

ШТИМАЦ
помијешао спорт и политику

Челни људи FIFA и UEFA Сеп Блатер и Мишел Платини ускоро ће посјетити Загреб, а с тим у вези Шукер је поручио да ће хрватски савез испоштовати све њихове захтјеве.

- Направићемо све што UEFA буде тражила. Знате ли која је веза између Србије, Пољске, Турске и Хрватске? Да смо најгоре лиге, живимо на изолованом острву, под сталном лупом. Желимо то да промијенимо - закључио је Шукер.

Менаџери и тренери праве велике грешке приликом продаје играча

Олако се одрекли Кола, Туреа и Мате

Тренер Арсенала Венгер киксао продајом Ешлија Кола директном конкуренту Челзију. Није научио на својој грешци, па је продао и Вилијама Галаса чиме је "ранио" задњу линију

НИОН - Тренери и менаџери фудбалских клубова праве много грешака приликом куповине и продаје играча, али постоје они који гријеше више и они којима се грешке ријетко дешавају.

У ред оних који су направили катастрофалне грешке по своје клубове свакако спадају неки од највећих менаџера данашњице, који су својим потезима много ослабили своје, а појачали редове противничких екипа.

Тако је рецимо сер Алекс Фергусон за мале паре одлучио да прода Ђерарда Пикеа матичној Барселони, у којој је Шпанац постао незамјењив. Поређења ради, Фергусон је тада поред стандардних Немање Видића и Рија Фердинанда у свлачионици имао Џона Ошеја, Џонија Еванса и Микела Силвестреа.

Некадашњи тренер Барселоне, Пеп Гвардиола, потрудио се да истом мјером "реваншира" ривалима на општу радост тренера Манчестер Ситија Роберта Манћиније.

ВЕНГЕР МЕЂУ највећим трагичарима трансфера

Гвардиола је пустио Јаја Туреа за 24 милиона евра, иако је био један од кључних играча на средини терена. Туре, међутим, није много жалио и већ у првој сезони се наметнуо као вођа "грађана", са којима је прошле године освојио Премијер лигу, а циљна му је сада вишеструко већа.

Тренер Арсенала Арсен Венгер направио је једну од највећих грешака у историји клуба, пошто је продао Ешлија Кола директном конкуренту Челзију. Венгер није научио на својој грешци, па је исте године продао и Вилијама Галаса за пет милиона фунти, чиме је "ранио" задњу линију, која се још није опоравила.

Грешку у низу направили су Реал Мадрид и Валенсија, који су се прелако одрицали услуга Хуана Мате, сада играча Челзија.

"Краљеви" су Мату као 12-годишњака дали Валенсији, а од тада су потрошили много новца на Луку Модрића, Каку, Месута Озила и сличне фудбалере, који не пружају партије као Мата у Челзију.

Погрешних процјена других менаџера било је много, али ово су вјероватно шампиони када је ријеч о посљедњих неколико година.

КЕРОЛ

Највеће и најскупље грешке при куповини играча вјероватно прави Ливерпул и његови менаџери. Класични примјер погрешне процјене вриједности играча сигурно је Енди Керол, који је за 35 милиона фунти, на захтјев Кенија Далглиша, дошао из Њукасла. Високи нападач не да није оправдао уложени новац, него је тренутно на позајмици у Вест Хему, у којем игра солидно и на путу је да пронађе форму због које је заслужио статус репрезентативца Енглеске.

Милан

Нова распродаја

МИЛАНО - Потпредсједник италијанског Милана Адријано Галијани рекао је да ће "росонери" у јануару наставити са продајом играча.

- Имамо око 30 фудбалера у екипи. Прво морамо да продамо, а онда да купујемо играче. Мали број њих жели да оде, неки нису прихватили понуду да напусте клуб, јер им је лијепо у Милану - рекао је Галијани и додао да клуб није могао да задржи Ибрахимовића.

- Тај луксуз нисмо могли да приуштимо. Да је остао, Ел Шарави не би експлодирао ове године - рекао је Галијани.

Манчестер Сити

Нуде 11 милиона за Халиловића

ЛОНДОН - Манчестер Сити озбиљно је загризао за Динамово чудо од дјетета Алена Халиловића, а клуб са "Етихада" одлучио је по трећи пут да повиси понуду за 16-годишњег везисту, која сада износи 11 милиона евра, преноси "Дејли мејл". Иначе, "балкански Меси", како му тепају страни медији, држи титулу најмлађег стријелца у Првој лиги Хрватске, а уједно је и најмлађи играч Динама који је икада наступио у Лиги шампиона.

Временска прогноза

Бањалука
Макс. 18 °C
Мин. 9 °C

Топло и вјетровито

У Републици Српској ујутро топлије и умјерено до претежно облачно уз повремену кишу. Током дана топло и вјетровито. Послијеподне и увече јаче наоблачење са запада прошириће се и на остале крајеве са обилнијом кишом. Минималне температуре од 3 до 12, а највише дневне у вишим крајевима од 7, у осталим од 12 до 18 степени Целзијуса.

Умјерено облачно

У Србији ће бити умјерено облачно са кишом углавном у вишим крајевима. Јутарња температура биће од 3 на планинама, у осталим крајевима од 5 до 11, а највиша дневна од 4 на планинама, у осталим крајевима од 7 до 17 степени Целзијуса.

Београд
Макс. 17 °C
Мин. 11 °C

Европске метрополе

Амстердам	7	Будимпешта	11	Лондон	4	Праг	5
Атина	19	Букурешт	15	Мадрид	5	Рим	10
Берлин	4	Цариград	17	Минхен	4	Софија	10
Беч	9	Даблин	3	Москва	-8	Стокхолм	0
Братислава	10	Копенхаген	2	Осло	-4	Варшава	8
Брисел	5	Лисабон	12	Париз	6	Женева	0

Глас Српске
Борис ДМИТРАШИНОВИЋ
директор
Мирјана КУСМУК
главни и одговорни уредник

Дарко ГАВРИЛОВИЋ (замјеник главног и одговорног уредника)
Далиборка СЕКУЛИЋ (новости)
Драгана ЂОСИЋ (друштво, бизнис)
Сандра КЉАЈИЋ (Глас плус, агенције)
Мехмед ДИЗДАР (хроника)
Вања ПОПОВИЋ (панорама)
Тања ШИКАЊИЋ (Србија, регион)
Тања МИЛАКОВИЋ (свијет)
Александра РАЈКОВИЋ (култура)
Драгана РАЂАН (дописници, Бањалука)
Дарко ГРАБОВАЦ (спорт)
Тихомир ГАЧИЋ (техничка)

Први број "Гласа" изашао је као орган НОП-а за Босанску Крајину у Жупици крај Дервара, 31. јула 1943. године. Од 15. септембра 1992. године одлуком Народне скупштине РС излази као дневни лист Републике Српске. Под именом "Глас Српске" излази од 5. маја 2003. године.

e-mail: dopisnik@glassrpske.com
marketing@glassrpske.com

Издавач: АД "Глас Српске" Бањалука, Редакција: Браће Пиштељића 1, 78000 Бањалука, тел. (051) 342-900, факс 342-910, e-mail: dopisnik@glassrpske.com, Дирекција: Скендера Куленовића 93, Бањалука, тел (051) 231-077, Маркетинг: Скендера Куленовића 93, Бањалука, тел.(051) 231-081, e-mail:marketing@glassrpske.com, Дописништва: Источно Сарајево 057/318-119, Добој 053/242-304, Сребреница 056/410-418, Жиро рачуни: Нова бањалучка банка 551001-00016019-84, NLB Развојна банка 562099-00016587-09, Комерцијална банка 571010-00000340-14, Zepter komerc bank 567162-11005289-71, Hypo Alpe Adria bank 552002-00016396-53

Антена

РТРС 23.30

Бјекства

Група комуниста заробљена у тамници предратне Југославије, са избијањем рата и пред опасношћу од могућег стријељања, одлучује се на бјекство. Почиње копање тунела, али вода угрожава овај пут. Остаје само да се јуриша на стражу.

Б92 21.00

Роки 5

Најпознатији филмски боксерски првак, Роки Балбоа, остаје без новца због неспособности женинног брата и свог пријатеља Полија. Његова животна ситуација се додатно замрси кад сазна да је, послије борбе за титулу првака у Москви и прошлих повреда, задобио тешко оштећење мозга. Љекари су забринути за његово здравље и живот те му препоручују да се више не бори у рингу. Роки убрзо прода кућу и с породицом се враћа у своју стару четврт. Ондје тренира Томија Гана, младог и перспективног боксера. Томи се показује незахвалним учеником и незадовољан напушта Рокија. Под окриљем промотора Дјука убрзо осваја титулу коју жели, али с титулом није добио и жељени углед. Једино што му се чини довољно изазовно је меч против легендарног Рокија. Изазива Рокија на борбу, али како се он повукао из професионалног бокса, њих двојица ће се морати суочити у уличној борби која може озбиљно угрозити Рокијев живот.

Улоге: Силвестер Сталоне, Талија Шајр, Томи Морисон

Режија: Џон Г. Авилдсен

РТРС

6.00 Инфо канал
6.30 Јутарњи програм
9.00 Вијести
9.10 Суђења у Хагу
10.00 Био једном један живот, цртани филм
10.20 Зашто
10.30 Ниџо Радозналац
10.50 Поновно откривање ријеке Јанг Це
11.20 Енциклопедија великих личности
11.30 Љетње љубави, серија
12.00 Дневник
12.10 Краљица, серија
13.00 Страсти, серија
14.00 Вијести
14.10 Ларин избор, серија
15.00 У фокусу
15.50 Инфинити
16.30 Српска данас
17.10 Страсти, серија
18.00 Краљица, серија
19.00 Малац зналац
19.30 Дневник

10.30

НИЏО РАДОЗНАЛАЦ

20.10 Печат
21.00 ФИЛМ Партнери
22.50 Дневник
23.30 ФИЛМ Бекства
1.00 Краљица, серија
1.50 ФИЛМ Партнери
3.30 Дневник
4.00 У фокусу
4.50 Печат
5.40 Музика

БН

6.30 Јутарњи програм
8.30 Серија
10.00 Новости
10.05 ФИЛМ
12.00 Новости
12.10 Ријеч више
13.00 Нијесмо ми од јуче
14.00 Новости
14.05 Неко те посматра, серија
15.00 Ларин избор, серија
16.00 Дневник
16.10 Ружа вјетрова, серија
18.00 Данас у Српској
18.30 Ларин избор, серија
19.30 Дневник
20.00 Серија
21.00 Пулс
22.30 Дневник
23.00 Неко те посматра, серија
23.40 ФИЛМ Кнедле
1.30 Звијездано небо

АТВ

7.30 Долина сунца, серија
8.50 Вијести
9.00 Хело Кити, цртани филм
9.10 Гарфилд, цртани филм
9.30 Лијепи град, цртани филм
9.50 Бакуган, цртани филм
10.10 Монсуно, цртани филм
10.30 Вирус Атак, цртани филм
11.00 Винкс, цртани филм
11.40 Вијести
12.00 Бандини, серија
13.00 Кад лишће пада, серија
14.30 Тиха олуја, серија
16.00 Вијести
16.10 Магазин
16.30 Такеши дворац
17.00 Крв није вода, серија
18.00 Долина сунца, серија
19.00 Вијести
19.50 Бандини, серија
21.00 Приватно
22.00 Вијести
22.20 Апостроф
23.00 ФИЛМ Соба за Ромеа Браса
0.30 Заувијек сусједи, серија
1.30 Ноћни програм

РТС1

6.00 Јутарњи програм
9.00 Мајстори, серија
9.40 Гастрономад
9.50 Сасвим природно
10.20 Моја лијепа Србија
11.00 Зашто сиромаштво
11.50 Дневник
12.10 Спорт плус
12.20 Истражитељи из Мајамија, серија
13.10 Звијездана прашина, играни програм
14.10 Задња кућа Србија
14.50 И ја имам таленат
15.00 Ово је Србија
15.50 Војна академија, серија
17.00 Дневник РТ Војводина
17.20 Шта радите бре
17.40 Београдска хроника
18.20 Око
19.00 Слагалица
19.30 Дневник

12.10

СПОРТ ПЛУС

20.00 Мој рођак са села, серија
21.00 Да можда не
22.00 Велики изазов, квиз
23.00 Истражитељи из Мајамија, серија
23.50 Дневник
0.10 Хероји, серија
0.50 ФИЛМ Љубав Астре и Селадона
2.40 Репризни програм

РТС2

6.00 Концерт за добро јутро
6.40 Слагалица
7.20 Програм за дјецу
8.10 Школски програм
9.50 Београд - вјечити град
10.30 Српске спортске легенде
10.50 Образовно огледало
11.20 У свијету
11.30 Траг у простору
12.00 Чело фест
12.30 Беокулт
12.50 Трезор
13.50 Школски програм
16.00 ТВ лица
16.50 Филозофија и...
17.20 Елиза из Ривомброзе, серија
18.20 Музика
18.50 Метрополис
19.20 Програм за дјецу
19.50 Рукомет: Партизан - Чеховски медведи
21.30 Елиза из Ривомброзе, серија
22.20 Зашто сиромаштво
23.10 Фестивал науке
23.40 Бунт
0.20 Градске приче
0.40 И ја имам таленат
1.00 Репризни програм

К3

9.00 Вијести
9.05 Пут за Ејвонли, серија
10.00 Сва моја дјеца, серија
11.00 Вјетар у леђа, серија
12.00 Вијести
12.05 ТВ ординација
12.50 SMS box
15.00 Вијести
15.05 Пут за Ејвонли, серија
16.00 Земља извор живота
17.10 Сва моја дјеца, серија
18.10 Храна и вино
18.40 Новости
19.30 Дневник РТС
20.00 Вјетар у леђа, серија
21.00 Став
22.00 Новости
22.30 Мјесто злочина, серија

Б92

7.30 Мистериозни случајеви
8.40 У здравом тијелу
9.30 Хоћу да знам
10.00 Вијести
10.30 Дневни магазин
12.30 Цртани филмови
13.50 Непобједиви банзуке
16.00 Вијести
16.30 Спортски преглед
17.00 Два и по мушкарца, серија
17.30 Пријатељи, серија
18.00 Пут око свијета
18.30 Вијести
19.10 Непобједиви банзуке
20.00 Никита, серија
21.00 ФИЛМ Роки 5
23.00 Вијести
23.30 Спортски преглед
23.50 Мистериозни случајеви
1.00 Најбоље године, серија
- Инфо

ОБН

6.20 Цртани филмови
8.50 Принц из Бел Еира, серија
9.20 Горки живот, серија
10.20 Стол за 4
11.00 Олуја у рају, серија
11.50 Цртани филм
11.55 ОБН Инфо
12.00 Најбржи играч, квиз
13.10 Изгубљени, серија
14.00 Одбачена, серија
14.50 Ларин избор, серија
15.50 Сулејман Величанствени, серија
17.00 ОБН Инфо
17.10 Стол за 4
17.55 Ружа вјетрова, серија
18.50 ОБН Инфо
19.15 Ин Магазин
20.00 Ларин избор, серија
21.00 Сулејман Величанствени, серија
22.00 Одбачена, серија
23.00 Теленинг
0.00 Сулејман Величанствени, серија
1.00 Одбачена, серија
1.30 ОБН Инфо
1.50 ОБН Спорт
2.00 Ин Магазин
2.30 Фудбал
4.20 Чувари планете

ПИНК БХ

6.00 Насљедници, серија
7.00 Удри мушки
9.40 Први VIP кухар
11.00 Инфо топ
11.10 Симар, серија
12.30 Брзе паре
13.40 Први VIP кухар
14.40 Насљедници, серија
15.50 Инфо Топ
16.00 Мала невјеста, серија
16.50 Симар, серија
17.40 24 сата с краљевством
17.50 Инфо топ
18.10 Сити ексклузив
18.30 Понос Раткајевих, серија
19.20 Мала невјеста, серија

19.20

МАЛА НЕВЈЕСТА, СЕРИЈА

20.00 ФИЛМ Под опсадом
22.00 Забрањени форум
23.50 Пабло Ескобар: Господар зла, серија
0.50 Сити ексклузив
1.00 ФИЛМ Летећи каскадер

РАДИО РС

6.00 Јутарњи програм
9.00 Вијести
9.05 Ризница знања
9.40 Вријеме је за спорт
10.00 Вијести
10.05 Заједнички талас
12.00 Подневне новости
12.10 Запјевајмо пјесме старе
12.30 Бањалука јуче данас сутра
12.40 Запјевајмо пјесме старе
13.00 Вијести
13.05 У ритму дана
14.00 Вијести
14.05 Свилен конац
16.00 Дневник
16.30 Музика
17.00 Вијести
17.05 Актуелности
18.00 Вијести
18.05 Мозаик радија
19.00 Вечерње новости
19.10 Заиграјмо запјевајмо
20.00 Вијести
20.05 Хигијена живота
21.00 Вијести
21.05 Ризница знања
21.40 Старогрдска музика
22.00 Хроника дана
22.10 Најсвјетлије странице умјетничке музике
23.00 Вијести
23.05 Оаза
0.00 Поноћне вијести
0.05 Ноћни програм

Препоручујемо...

1⁰⁰ ПИНК БХ

Летећи каскадер

Самоуки каскадер Род Кимбле живи у увјерењу да је потомак Евела Книвела, легендарног каскадера који је страдао на врхунцу каријере. За разлику од славног узора, Род не може да се похвали неким великим каскадерским умијећем. Живи са мајком, полубратом и Френком, очухом којег не може да смисли и с којим се константно сукобљава. У недостатку посла вријеме углавном проводи на мотору настојећи да прескочи све што му падне на памет. Друштво му чине тројица пријатеља која дијеле његову каскадерску страст.

Улоге: Енди Самберг, Јорма Таконе, Бил Хедер

Режија: Акива Шафер

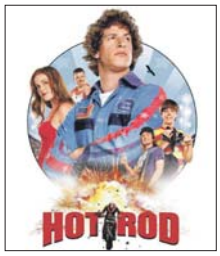

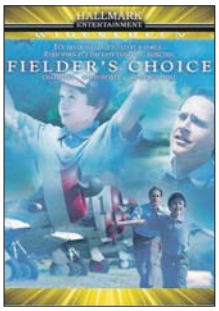

ХРТ 2 **13.30**

Филдеров избор

Филип ради у рекламној агенцији и има добре изгледе за напредовање, јер је способан, талентован и амбициозан. Конкуренција му је колега Лу, који и не бира методе да преузме примат. Пред агенцијом је велики посао - рекламна кампања за ланац ресторана брзе хране Каубој Боб. Филип и Лу надмећу се у осмишљавању кампање, а чије идеје побиједе, постаће креативни директор у компанији. Одлучујући дан за Филипа треба бити у понедјељак и он се припремио на радни викенд. У петак навече бане његова старија сестра Џил узбуђена зато што јој је понуђена самостална изложба и мора хитно отпутовати.

Улоге: Чад Лоу, Кесун Лодер, Марин Хинкл, Џори Сигал, Боди Елфман

Режија: Кевин Конор

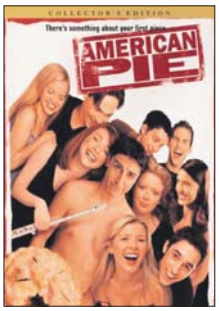

ХРТ 2 **21.00**

Америчка пита

Џим Левенштајн је матурант у средњој школи "Ист Грејт Фолс" у Мичигену. Као и већина његових вршњака, опсједнут је сексом. С обзиром на то да нема дјевојку, забавља се гледајући порнићe на сателитским програмима. Отац му воли давати савјете о сексу, који су потпуно застарјели, и то у тренуцима и ситуацијама који су најнезгоднији за Џима. Џим се договори с најбољим пријатељима Кевином, Финчом и Озом да ће сва четворица до матуре изгубити невиност. Кевин има проблема са својом дјевојком Вики, Финчу се свиђа мајка њиховог пријатеља, а Стив се залуби у озбиљну Хедер.

Улоге: Џејсон Бигс, Шенон Елизабет, Алисон Ханиган, Крис Клајн, Тара Рид, Мена Сувари

Режија: Пол Вајс

БХТ1

7.00 Добро јутро
8.00 Вијести
8.15 Сјај Париза, серија
8.45 Цртани филм
9.10 Поправилиште за родитеље
9.25 Херој дана
9.40 Мини школа
10.10 Обалска стража, серија
11.00 Заборављени мостови
12.00 Вијести
12.15 Еуроимпулс
12.45 БХ гастро кутак
13.15 Ретровизор
13.45 Бизнис магазин
14.15 Вијести
14.30 Цртани филм
15.30 Мини школа
15.45 Робина Исаура, серија
16.30 Хроника регија
17.00 Екологика
17.30 БХТ поподне
18.00 Робина Исаура, серија
18.45 Цртани филм
19.00 Дневник
19.35 Сјај Париза, серија
20.00 ФИЛМ Прах времена
22.10 Дневник
22.40 Свечана академија поводом 110 година ХКД Напредак
0.00 Хроника регија
0.25 БХТ поподне

ХРТ 1

5.40 Религијски програм
6.20 Тема дана
7.00 Добро јутро Хрватска
10.00 Вијести
10.05 Митским путовањима
11.00 Кључ у руке
12.00 Дневник
12.30 Пркосна љубав, серија
13.30 Др Оз
14.20 Вијести
14.50 Тренутак спознаје
15.30 Позитивно
16.00 Луда кућа, серија
16.50 Хрватска уживо
17.00 Вијести
18.00 Контакт
18.10 Осми кат
19.00 Тема дана
19.30 Дневник

ХРТ 2

5.20 Митским путовима
6.00 Пркосна љубав, серија
7.00 Мала ТВ
7.30 Хотел Зомби, цртани филм
7.50 Телетабис
8.20 Серија
8.40 Фантастични пријатељи, серија
9.00 Школски сат
10.00 Сједнице Хрватског сабора
13.30 ФИЛМ Филдеров избор
15.10 Школски сат
16.00 Регионални дневник
16.20 Жупанијска панорама
16.30 У уреду, серија
16.50 Глобално сијело
17.20 ФИЛМ Пуцњи у Батасију
19.00 Телетабис
19.30 Кухарски дует

НОВА

6.40 Астро Бој, цртани филм
7.00 Монсуно, цртани филм
7.30 Како вријеме пролази, серија
8.40 Моја мајка, серија
10.00 Изгубљена част, серија
11.00 Вокер тексашки ренџер, серија
12.00 Заувијек сусједи, серија
12.30 Ин магазин
13.20 Ларин избор, серија
14.20 Мастершеф
15.20 Вокер тексашки ренџер, серија
16.20 Заувијек сусједи, серија
17.00 Вијести
17.20 Ин магазин
18.00 Како вријеме пролази, серија
19.10 Дневник

РТЛ

6.10 РТЛ Данас
6.50 Моји шепни љубимци, цртани филм
7.00 Југиох, цртани филм
7.30 Бен 10, цртани филм
7.50 Галилео
9.00 Исплати се - ТВ аукција
9.20 Flashpoint, серија
11.30 Магазин
11.40 Крв није вода, серија
13.00 Ружа вјетрова, серија
14.00 Сулејман Величанствени, серија
15.00 Flashpoint, серија
16.50 РТЛ од 5 до 5
17.00 Галилео
18.00 Магазин
18.30 РТЛ данас
19.00 Крв није вода, серија

N. Geographic

8.50 Дивља Русија
9.40 Шаптач пса
10.40 Мистериозни досијеи
11.40 Нисам знао да
12.30 Секунде до катастрофе
13.20 Велике миграције
14.20 Најтеже поправке на свијету
15.20 Мистериозни досијеи
16.10 Древне мегаструктуре
17.10 Истрага мјеста несреће
18.00 Опасни сусрети
19.00 Секунде до катастрофе
19.50 Дивља Русија

ТВ1

6.00 Закон љубави, серија
7.00 Ред магазин
8.00 Гимназијалци, серија
9.00 Пут за Ејвонли, серија
10.00 Сва моја дјеца, серија
11.00 Вјетар у леђа, серија
12.00 Екстремни спортови
13.00 Гимназијалци, серија
14.00 Закон љубави, серија
15.00 Пут за Ејвонли, серија
16.00 Јунска ноћ, серија
17.00 Вијести
17.10 Сва моја дјеца, серија
18.10 Ред магазин
19.00 Дневник
20.00 Вјетар у леђа, серија
21.00 Ја бирам госте
22.20 Вијести
22.40 Мјесто злочина, серија
0.30 Дневник
1.30 Ја бирам госте
3.00 Ноћни програм

13.30

ДР ОЗ

20.00 Мате свјетски
20.40 Спектар
21.40 Паралеле
22.10 Пола уре културе
22.40 Дневник
23.20 ФИЛМ Луталице
1.10 Регионални дневник
1.30 ФИЛМ Филдеров избор
3.00 Др Оз
4.00 Дневник
5.00 Спектар

0.40

МЈЕСТО ЗЛОЧИНА: ЛАС ВЕГАС, СЕРИЈА

20.00 Топ Геар
21.00 ФИЛМ Америчка пита
22.40 Заштитница свједока, серија
23.30 Звјездана врата: Свемир, серија
0.00 Сестра Џеки, серија
0.40 Мјесто злочина: Лас Вегас, серија
1.20 Кошак, серија
2.00 Дарма и Грег, серија
2.30 Музика

6.40

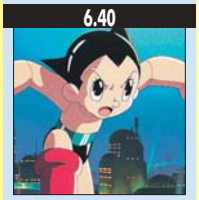

АСТРО БОЈ, ЦРТАНИ ФИЛМ

20.00 Ларин избор, серија
21.00 Изгубљена част, серија
22.00 Провјерено
23.10 Вијести
23.30 ФИЛМ Кућа на језеру
1.30 ФИЛМ Лагуна страсти
3.20 Клуб отписаних, серија
3.50 Езо ТВ
4.50 Дневник
5.40 Ин магазин

15.00

FLASHPOINT, СЕРИЈА

20.00 Ружа вјетрова, серија
21.00 Сулејман Величанствени, серија
22.00 Вијести
22.30 Мјесто злочина, серија
0.20 Менталист, серија
2.00 Астро шоу
3.00 РТЛ Данас

9.40

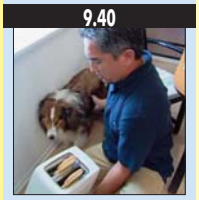

ШАПТАЧ ПСИМА

21.00 Секунде до катастрофе
21.50 Велике миграције
22.50 Авионске несреће
23.40 Секунде до катастрофе
0.40 Велике миграције
1.30 Авионске несреће
2.30 Истраживање планете Земље
3.20 Секунде до катастрофе
4.20 Истраживање планете Земље
5.10 Секунде до катастрофе
6.10 Свјетски водич за љубитеље хране
7.00 Секунде до катастрофе
7.50 Апокалипса: Други свјетски рат

21⁰⁰ РТРС

Партнери

Бери Гебревски је средњошколац који због астме не може да учествује у школским спортским такмичењима, због чега га задиркују другари, али и наставник физичког. Због тога он бјежи у свијет фантазије, гдје замишља себе као снажног и спретног каратисту, који је уједно и десна рука легендарном акционом хероју Чаку Норису. Да би покушао своје снове да претвори у стварност, Бери одлази код свог другара каратисте Келија, који га упознаје са господином Лијем који пристаје да учи Берија тајнама каратеа.

Улоге: Џонатан Брендис, Чак Норис, Мако, Бју Бриџис, Џо Пископо

Режија: Арон Норис

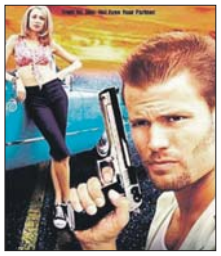

17²⁰ ХРТ 2

Пуцњи у Батасију

Британска војна база у Батасију, у једној неименованој афричкој земљи. Током вечери у којој ће базу обићи угледна чланица британског парламента, пуковник Дил добива из главне базе наређење да команду мора предати у руке чином највишем афричком официру у саставу британске војске - капетану Абрахаму. Пуковник наређење изврши и одмах потом отпутује оставивши своје војнике наредник-мајору Лаудердејлу.

Улоге: Ричард Атенборо, Џек Хаукинс, Флора Робсон, Џон Лејтон, Миа Фароу

Режија: Џон Гилермин

Псај: Желим да Том Круз заплеше "Гангам"

Јужнокорејски репер Псај, чији је "Јутјуб" видео постао најгледанији клип икада, пред себе је поставио "немогућу мисију".

Милиони људи широм свијета окушали су се у ћускању "Гангам стајла", а када је Псај упитан коју личност из јавног живота би волио да види како изводи ову кореографију, пјевач је као из топа одговорио: "Тома Круза."

На опаску новинара да дио кореографије опонаша и јахање коња, Псај се само закикотао при помисли на идеју да у томе учествује амерички глумац.

Први пут након што је и дефинитивно његов видео на "Јутјубу" по броју прегледа претекао спот Џастина Бибера за пјесму "Baby", која је до суботе држала рекорд са 803 милиона прегледа, Псај се обратио новинарима у Бангкоку.

Своју славу је описао као невјероватну и истакао да није имао амбиције да постане планетарна звијезда, а још мање да је очекивао да један његов видео има више од 838 милиона прегледа на "Јутјубу".

Не само да су се појавили бројни људи који су снимили клипове како ћускају "Гангам стајл", па и пародије на овај видео, већ су дивљење према овом плесу показале и бројне јавне личности попут Мадоне, Бритни Спирс, Барака Обаме, Новака Ђоковића, Ем Си Хамера... А како је рекао Псај, сада је Том Круз на потезу.

Елтон Џон осуђен за провокацију у Кини

Музичар Елтон Џон осуђен је за провокацију јер је концерт у Пекингу посветио Аију Вејвеју, умјетнику који јавно критикује кинески комунистички режим.

- Својим неочекиваним понашањем Елтон Џон није показао поштовање према публици ни према уговору који је потписао - пише у листу "Глобал тајмс".

Елтон Џон је одржао концерт у недјељу увече у Пекингу пред око 12.000 људи на олимпијском стадиону. Он је посветио концерт Аију Вејвеју, дисиденту који је прошле године провео 81 дан у затвору. Кинеске власти иначе имају проблем са популарном рок музиком. Сматрају је побуњеничком. Прије шест година славном бенду "Ролингстонс" на концерту у Шангају било је забрањено да изведу одређене пјесме, међу којима су биле "Honky Tonk Women", "Brown Sugar", "Let's Spend the Night Together", "Rough Justice".

НЕКАД БИЛО...

Рођен Клајв Стејлс Луис

Сјеверноирски писац Клајв Стејплс Луис рођен је на данашњи дан 1963. године. Најважнија година у каријери била му је 1950, када је објављена прва од седам књига названих "Хронике Нарније". Сљедеће године објавио је други наставак "Краљевић Каспијан", а 1952. године трећи "Пловидба брода Зорогаза". Године 1953. написао је "Сребрни сто", а четврти наставак појавио се 1954. под називом "Дјечак и његов коњ". Посљедњи наставак "Хроника Нарније" објавио је 1956. године насловљен као "Посљедња битка". У његовој библиографији је и књига "A Grief Observed" која је свјетло дана угледала 1961. године. Луис је умро 22. новембра 1963. године.

ПОСЉЕДЊА

Лима прва трудница у "Пирелијевом" календару

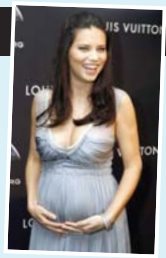

У Рију је представљен чувени "Пирели" календар за 2013. годину, у којем је Адријана Лима позирала као трудница! Ово, међутим, није једини преседан када је у питању календар - овога пута слике нису скроз голишаве.

Занимљиво је да је календар за идућу годину направљен без голишавих слика које су и биле његов заштитни знак. Како је главни фотограф рекао, хтио је да ради са женама које су сексі и кад нису голе.

- Желио сам фотографије које су комбинација обичних људи и веома посебних жена које су познате не само по свом таленту и љепоти, већ и по хуманитарном раду - испричао је Мекари.

Луда планета

Супруга мушкарац

Један мушкарац из Белгије тражи поништење брака који је трајао 19 година након што је открио да је његова супруга Индонежанка рођена као мушкарац. Јан и Моника вјенчали су се 1993. године, а он је тек прије неколико седмица сазнао да је његова супруга некада била мушкарац који се подвргао промјени пола. Јан је тренутно на лијечењу послије шока који је претрпио.

Младић Спајдермен

У Лондону се појавио младић који са лакоћом демонстрира вјештине сличне Спајдерменовим. Млади Енглез је своје вјештине подијелио са корисницима друштвених мрежа гдје је објавио свој видео, а судећи по коментарима, он се заиста може поредити за овим филмским јунаком.

Гола кћерка мамац за ауто

Трговац из Еугенеа објавио је на порталу за продају фотографије на којим се истиче плавокоса млада дама, његова кћерка, како позира уз полован аутомобил "датсун" из 1977. године. На неким сликама дјевојка је само у гаћицама и уз истакнуте груди у типичној кампањи познатој као "секс све продаје". - Дјевојке и пси привлаче пажњу људи, па често користим своју кћер или њене пријатељице као рекламу - каже трговац.

ISSN 1840-1155

Тикет 1x2

Глас Српске

додатак за кладионичаре: *квоте, табеле, статистике, прогнозе...*

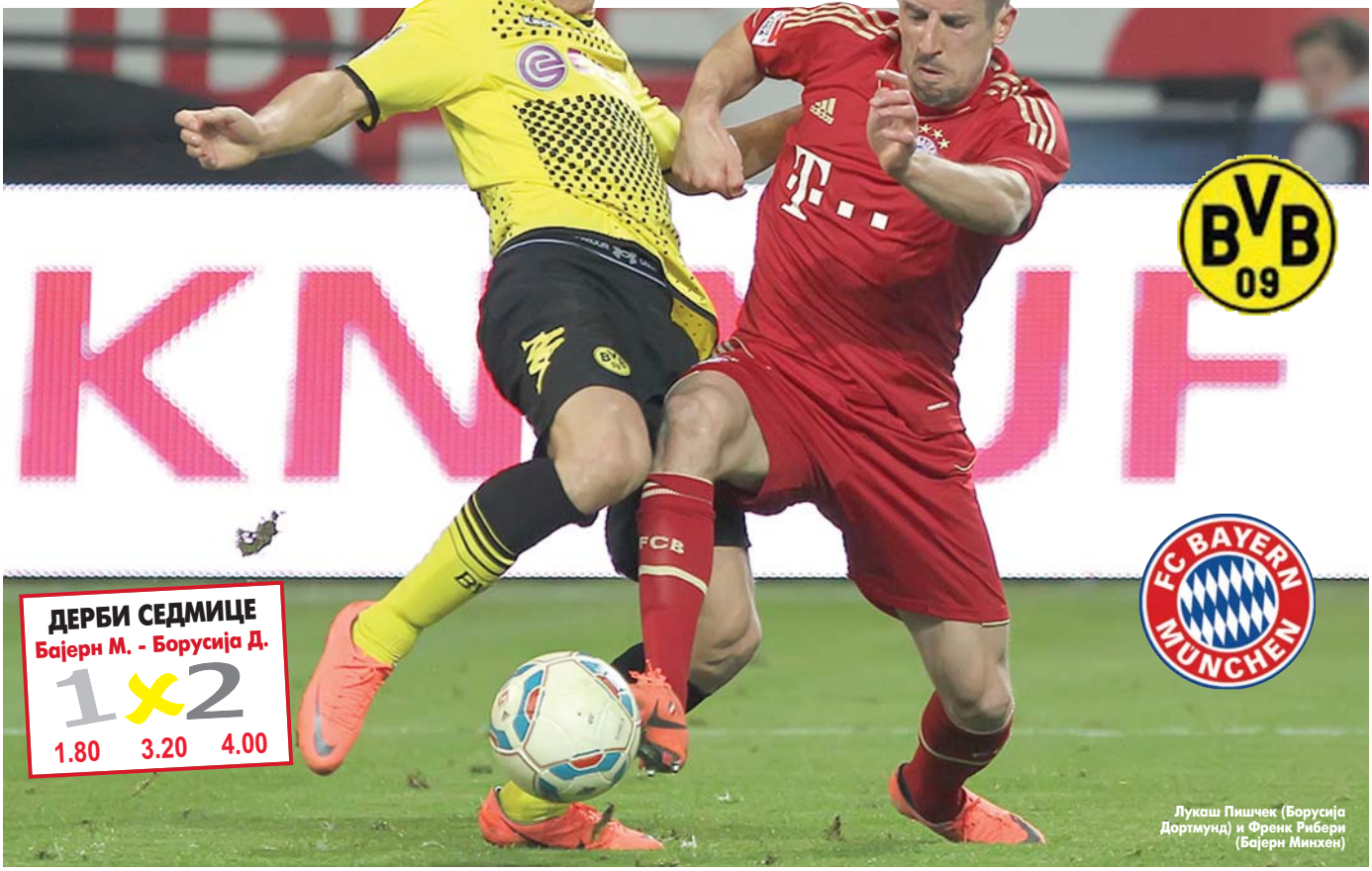

ДЕРБИ СЕДМИЦЕ
Бајерн М. - Борусија Д.

1	x	2
1.80	3.20	4.00

Лукаш Пишчек (Борусија Дортмунд) и Френк Рибери (Бајерн Минхен)

Дерби седмице: њемачка Бундеслига, 14. коло, Бајерн - Борусија Дортмунд (субота, 18.30 часова)

Баварци спремају освету "милионерима"

Лагано

Наполи - Пескара	1 (1.20)
Динамо З. - Локомотива	1 (1.20)
Андерлехт - Серкл Бриж	1 (1.25)
Јувентус - Торино	1 (1.35)
Рединг - Ман. јунајтед	2 (1.40)

КВОТА **3,40**

Реално

Реал Мадрид - Атл. Мадрид	1 (1.40)
Ман. Сити - Евертон	1 (1.45)
Фјорентина - Сампдорија	1 (1.45)
Интер - Палермо	1 (1.45)
Базел - Сент Гален	1 (1.50)

КВОТА **6,40**

Ризично

Вест Хем - Челзи	2 (1.70)
Лион - Монпеље	1 (1.70)
Лацио - Парма	1 (1.75)
Нордсјеланд - Брондби	1 (1.80)
Аланија - Локомотив	2 (1.90)

КВОТА **17,30**

Изазовно

Орду - Бешикташ	2 (2.00)
Мајнц - Хановер	1 (2.00)
Ђенова - Кјево	1 (2.05)
Евијан - Нанси	1 (2.05)
Анжи - ЦСКА	X (3.10)

КВОТА **52,11**

Енглеска Премијер лига, 15. коло

"Карамеле" стају у грлу "грађанима"

Евертон игра одлично од почетка сезоне, а пошто Сити није у најбољој форми, не би било изненађење да гости однесу кући бар бод

Маруане Фелаини (Евертон)

Четрнаесто коло Премијер лиге играно је јуче и прекјуче, а већ за викенд слиједе утакмице 15. кола, од којих је најзанимљивији меч између Манчестер Ситија и Евертона.

Иако су на другом мјесту табеле, "грађани" не бриљирају и све је већи притисак на Роберта Манћинија, док Евертон игра одличну сезону и да нису киксали прошлог викенда, када су у посљедњој минути меча примили гол од Норича, утисак би био још потпунији. Међутим, "карамеле" већ годинама најбоље партије пружају од средине првенства, тако да сви навијачи овог клуба могу да очекују наставак добрих резултата. Уколико понове игру из претходних кола не би било велико изненађење да "карамеле" "Етихад" напусте непоражене. Маруане Фелаини игра феноменалну сезону, баш као и остали саиграчи, тако да би могли да изненаде Сити, који има много проблема да уђе у прави ритам. Реми у прошлом колу против лошег Челзија и још једна утакмица без постигнутог поготка натјерала је Манћинија да искритикује нападаче, за које је рекао да се под хитно морају уозбиљити и почети да раде свој посао. Нема сумње да "грађани" имају квалитет за серију побједа, али је врло могуће да ће киксати и на овом мечу.

Вест Хем и Челзи играју мали градски дерби, у којем су домаћи чак благи фаворити. Долазак Рафе Бенитеза на клупу "плаваца" прошао је баш онако како су сви и очекивали, нико га није прихватио и тешко да ће у таквој атмосфери моћи да подигне игру на виши ниво.

Долазак Харија Реднапа па клупу КПР-а вјероватно значи и боље резултате за ову екипу, тако да се сви навијачи "полицајаца" могу надати првом слављу у првенству против Астон Виле.

ДЕРБИ КОЛА
Манчестер Сити - Евертон

1	X	2
1.60	4.00	6.00

Табела

1. Манчестер ј.	13	10	0	3	32:18	30
2. Манчестер С.	13	8	5	0	25:10	29
3. ВБА	13	8	2	3	23:15	26
4. Челзи	13	7	4	2	24:13	25
5. Евертон	13	5	6	2	23:17	21
6. Арсенал	13	5	5	3	23:13	20
7. Тотенхем	13	6	2	5	23:22	20
8. Вест Хем	13	5	4	4	16:15	19
9. Свонси	13	4	5	4	18:16	17
10. Фулам	13	4	4	5	25:23	16
11. Ливерпул	13	3	7	3	17:16	16
12. Стоук	13	3	7	3	11:11	16
13. Норич	13	3	6	4	10:19	15
14. Њукасл	13	3	5	5	13:19	14
15. Виган	13	4	2	7	15:23	14
16. Сандерленд	13	2	7	4	12:16	13
17. Астон Вила	14	3	4	7	11:22	13
18. Саутемптон	13	3	2	8	20:30	11
19. Рединг	13	1	6	6	16:23	9
20. КПР	14	0	5	9	10:26	5

Прошло коло

Сандерленд - ВБА 2:4, Евертон - Норич 1:1, Манчестер јунајтед - КПР 3:1, Стоук - Фулам 1:0, Виган - Рединг 3:2, Астон Вила - Арсенал 0:0. Свонси - Ливерпул 0:0, Саутемптон - Њукасл 2:0, Челзи - Манчестер Сити 0:0, Тотенхем - Вест Хем 3:1.

Ванредно коло

Средином седмице игране су утакмице ванредног 14. кола, а састали су се: уторак: Астон Вила - Рединг 1:0, Сандерленд - КПР 0:0, синоћ су играли: Манчестер ј. - Вест Хем, Виган - Манчестер С, Челзи - Фулам, Евертон - Арсенал, Саутемптон - Норич, Стоук - Њукасл, Свонси - ВБА, Тотенхем - Ливерпул.

Термин		Парови	Наш тип
1.12.	13.45	Вест Хем - Челзи	1X
1.12.	16.00	Арсенал - Свонси	1
1.12.	16.00	Фулам - Тотенхем	3+
1.12.	16.00	Ливерпул - Саутемптон	1
1.12.	16.00	Манчестер С. - Евертон	X2
1.12.	16.00	КПР - Астон Вила	1
1.12.	16.00	ВБА - Стоук	1
1.12.	18.30	Рединг - Манчестер ј.	2
2.12.	17.00	Норич - Сандерленд	X
3.12.	21.00	Њукасл - Виган	X

Руска Премијер лига, 18. коло

"Армејци" јуришају на Махачкалу

У руској Премијер лиги предстојећег викенда на програму су три дербија, а највећи је, бар према тренутном стању на табели, дуел Анжија и ЦСКА из Москве.

Дуел другопласираног и првопласираног тима на табели у Махачкали могао би једну од екипа да приближи наслову првака, с обзиром на форму осталих кандидата за титулу. Анжи игра врло тврдо, поготово у дербијима, тако да је на овом мечу можда најбоље одиграти на мали број погодака. ЦСКА је "преживјела" гостовање Зениту (1:1) у прошлом колу, а уколико исто уради и против Анжија, биће главни кандидати за освајање титуле.

Други занимљив дуел играју Спартак и Зенит. Обје екипе су од ове сезоне очекивале много више, него што су до сада остварили, нарочито Зенит, који је потрошио гомилу новца, али резултати никако да испрате улагања.

У прошлом колу су фудбалери из Санкт Петербурга у директном дуелу имали шансу да се приближе ЦСКА, али су примили гол у посљедњим минутама, тако да је разлика остала шест бодова. За разлику од њих, управа Спартака је послије катастрофалног пораза од Динама (1:5) одлучила да смијени тренера Унаја Емерија, којег је наслиједио вјечити ватрогасац Валери Карпин, тако да са новом филозофијом улазе у овај меч. Могла би то да буде и предност домаћих, јер је познато да готово свака смјена тренера изазове позитиван шок код екипе.

Динамо је коначно почео да игра како зна, па је фаворит против Рубина, који никако да устали форму. Уписали су три побједе заредом и уколико савладају екипу из Казања могли би да се укључе у борбу за мјеста која воде на европску сцену.

ДЕРБИ КОЛА
Анжи - ЦСКА

1	X	2
2.40	3.20	3.00

Прошло коло

Терек - Аланија 1:0, Локомотива - Краснодар 3:2, Спартак - Динамо 1:5 Кубан - Крила Совјетов 4:1, Амкар - Анжи 1:2, Рубин - Волга 0:0, Зенит - ЦСКА 1:1, Ростов - Мордовија 2:0.

Табела

1. ЦСКА	17	13	1	3	31:14	40
2. Анжи	17	11	4	2	31:17	37
3. Зенит	17	10	4	3	31:17	34
4. Кубан	17	10	1	6	31:19	31
5. Рубин	17	10	1	6	26:15	31
6. Терек	17	10	1	6	21:24	31
7. Спартак	17	9	2	6	32:26	29
8. Локомотива	17	8	4	5	26:20	28
9. Динамо	17	8	0	9	23:24	24
10. Краснодар	17	6	4	7	28:24	22
11. Амкар	17	5	3	9	18:28	18
12. Ростов	17	4	5	8	16:22	17
13. Волга	17	3	4	10	17:29	13
14. Крила С.	17	3	4	10	16:34	13
15. Аланија	17	2	4	11	18:30	10
16. Мордовија	17	2	2	13	16:38	8

Термин		Парови	Наш тип
30.11.	15.15	Краснодар - Кубан	1
30.11.	17.30	Спартак - Зенит	1X
1.12.	10.30	Динамо - Рубин	1
1.12.	13.00	Аланија - Локомотива	2
1.12.	15.30	Волга - Терек	X
2.12.	10.30	Анжи - ЦСКА	X, 0-2
2.12.	13.00	Крила Совјетов - Ростов	X2
3.12.	15.00	Мордовија - Амкар	X2

Шпанска Примера лига, 14. коло

Атлетико игра против "краља" и традиције

"Јорганције" имају прилику да прекину низ од осам пораза у свим такмичењима од љутог градског ривала. Прије тога ремизирали су 2009. године и то управо на "Сантјаго Бернабеуу" док је посљедњи тријумф над Реалом Атлетико уписао октобра 1999. године

Велики мадридски дерби одиграће Реал и Атлетико у 14. колу Примера лиге.

"Краљевски" клуб доживио је изненађујући пораз у прошлом колу на гостовању код Бетиса минималним резултатом и сада је под великим императивом да се врати на побједнички пут. Реал заузима трећу позицију на табели са осам бодова мање у односу на будућег ривала који ове сезоне игра феноменално. "Јорганције" су направиле добру увертиру у прошлом колу када су на свом стадиону Севиљу испратили кући са четири комада у мрежи. Атлетико има прилику да прекине низ од осам пораза у свим такмичењима од љутог градског ривала. Прије тога ремизирали су 2009. године и то управо на "Сантјаго Бернабеуу" док је посљедњи тријумф над Реалом Атлетико уписао октобра 1999. године.

Лидер Барселона не зна за пораз у шампионату Шпаније и везала је шест побједа заредом. У прошлом колу лако су се обрачунали са Левантеом у гостима, којег су савладали са убједљивих 4:0, док ће у идућем сусрету угостити Атлетик Билбао. Биће то окршај поноса Каталоније и поноса Баскије, али су домаћини апсолутни фаворити пошто Баски ове сезоне не пружају ни дјелић онога што су приказивали прошле сезоне.

Дерби зачеља одиграће Гранада и Еспањол. Екипа са југа Шпаније заузима 18. позицију на табели и има два бода више од идућег ривала који је посљедњепласирани тим на табели. Гранада је уписала два пораза у посљедња два кола, док клуб из Барселоне не зна за тријумф у посљедња три кола. Домаћин је фаворит и нова три бода била би велика ствар за њих, којим би се одвојили од дна табеле. До сада су само два пута одмјерили снаге у Примери и домаћини су били успјешнији.

Кака (Реал) и Габи (Атлетико)

ДЕРБИ КОЛА
Реал М. - Атлетико М.

1	x	2
1.40	4.00	6.50

Табела

1. Барселона	13	12	1	0	43:15	37
2. Атлетико М.	13	11	1	1	29:11	34
3. Реал Мадрид	13	8	2	3	32:10	26
4. Малага	13	6	4	3	19:9	22
5. Бетис	13	7	1	5	20:22	22
6. Леванте	13	6	2	5	15:20	20
7. Хетафе	13	6	1	6	16:19	19
8. Р. Ваљекано	13	6	1	6	18:29	19
9. Ваљадолид	13	5	3	5	18:14	18
10. Севиља	13	5	3	5	18:18	18
11. Валенсија	13	5	3	5	16:18	18
12. Р. Сосиједад	13	5	2	6	16:16	17
13. Сарагоса	13	5	0	8	15:22	15
14. А. Билбао	13	4	3	6	18:27	15
15. Селта	13	4	2	7	15:18	14
16. Мајорка	13	3	3	7	13:22	12
17. Депортиво	13	2	5	6	19:28	11
18. Гранада	13	3	2	8	11:20	11
19. Осасуна	13	2	4	7	11:15	10
20. Еспањол	13	2	3	8	13:22	9

Термин		Парови	Наш тип
30. 11.	21.00	Осасуна - Р. Ваљекано	1
1. 12.	16.00	Хетафе - Малага	1
1. 12.	18.00	Валенсија - Р. Сосиједад	
1. 12.	20.00	Барселона - А. Билбао	1
1. 12.	22.00	Реал Мадрид - Атлетико М.	1X
2. 12.	12.00	Гранада - Еспањол	1
2. 12.	17.00	Депортиво - Бетис	1
2. 12.	19.00	Селта - Леванте	1
2. 12.	21.00	Мајорка - Сарагоса	1
3. 12.	21.30	Севиља - Ваљадолид	1

Прошло коло

Сарагоса - Селта 0:1, Леванте - Барселона 0:4, Атлетико Мадрид - Севиља 4:0, Атлетик Билбао - Депортиво Ла Коруња 1:1, Еспањол - Хетафе 0:2, Бетис - Реал Мадрид 1:0, Малага - Валенсија 4:0, Ваљадолид - Гранада 1:0, Рајо Ваљекано - Мајорка 2:0, Реал Сосиједад - Осасуна 0:0.

Грчка Супер лига 13. коло

Битка за Атину

Табела

1. Олимпијакос	12	10	2	0	29:6	32
2. ПАОК	12	7	3	2	17:8	24
3. Астерас	12	7	2	3	17:6	23
4. Панониос	12	7	0	5	15:12	21
5. Атромитос	12	5	5	2	10:8	20
6. Јањина	12	5	3	4	11:9	18
7. Панатинаикос	12	4	6	2	12:9	16
8. Платаниас	12	4	3	5	12:15	15
9. Левадиакос	12	4	3	5	8:11	15
10. Пантракикос	12	4	1	7	12:15	13
11. ОФИ	12	3	4	5	11:14	13
12. Керкира	12	2	6	4	7:13	12
13. Ксанти	12	2	4	6	6:15	10
14. Арис	12	2	4	6	10:20	10
15. Верија	12	2	4	6	7:17	10
16. АЕК	12	2	2	8	8:14	8

Термин		Парови	Наш тип
1. 12.	16.15	Арис - Атромитос	1
1. 12.	16.15	Ксанти - Астерас	2
1. 12.	18.30	Олимпијакос - Платаниас	1
2. 12.	14.00	ОФИ - Пантракикос	1
2. 12.	16.15	Левадиакос - Керкира	1
2. 12.	16.15	Верија - ПАОК	2
2. 12.	18.30	Панониос - Панатинаикос	1
3. 12.	18.30	АЕК - Јањина	1X

Екипе Панониоса и Панатинаикоса одиграће градски дерби у 13. колу Супер лиге Грчке. Оба тима доживјела су поразе у прошлом колу тако да у лошем расположењу дочекују овај сусрет. Атински дерби између ова два клуба увијек је носио посебан набој, како на терену тако и на трибинама. "Зелени" су славили девет пута у посљедњих десет мечева националног првенства. Посљедње славље Панониоса било је 2007. године и то баш на њиховом стадиону. Сада ће имати прилику да се освете за све поразе пошто Панатинаикос ове сезоне игра далеко испод свог нивоа.

Лидер грчког шампионата екипа Олимпијакоса преживјела је тешко гостовање у Солуну прошлог викенда и са бодом се вратила кући.

"Црвено-бијели" су тако стигли до другог ремија у сезони у којој још не знају за пораз и имају осам бодова предности у односу на првог пратиоца ПАОК-а. У идућем колу Олимпијакос ће бити домаћин Платаниасу који заузима осму позицију на табели. Клуб из Периволије славио је у прошлом колу, чиме је прекинуо низ од пет утакмица без побједе. Гостовање на "Караискакису" могло би бити само туристичко јер су и много јачи клубови од Платаниса морали да положе оружје пред моћним "црвено-бијелим" тимом.

Прошло коло

Пантракикос - Арис 4:0, ПАОК - Олимпијакос 1:1, Астерас - Панониос 2:1, Платаниас - Панатинаикос 2:1, Керкира - Верија 1:1, АЕК - Левадиакос 0:1, Јањина - ОФИ 1:0, Атромитос - Ксанти 1:0.

Параскевас Андралас (Панониос, лијево)

ДЕРБИ КОЛА
Панониос - Панатинаикос

1	x	2
3.50	3.0	2.20

Италијанска Серија А, 15. коло

Торински дерби послије три сезоне

ДЕРБИ КОЛА
Јувентус - Торино
1 X 2
1.35 4.20 7.70

Торински "Дерби дела Моле" игра се у суботу на "Јувентус арени". Фјорентина на "Артемио Франкију" дочекује Сампдорију

Торински дерби између Јувентуса и Торина обиљежиће 15. коло Серије А. Захуктала Фјорентина на "Артемио Франкију" угостиће повратника у елиту, Сампдорију.

Љубитељи фудбала у Торину чекали су три године да би видјели велики "Дерби дела Моле" између Јувентуса и Торина. "Стара дама" и ове сезоне пружа најбоље партије од свих екипа у лиги, сасвим заслужено држи прво мјесто, али послије пораза од Интера није више суверени лидер. Опасно пријете Наполи, Фјорентина, Интер... Ипак, Јувентусу неће бити лако. У госте стиже "загријани" Торино, који је у прошлом колу успио да остане непоражен против Фјорентине. "Бикови" су краљеви ремија, у просјеку сваку другу утакмицу играју нерјешено, а у гостима су поражени само једном (уз такође једну побједу и чак пет ремија). Ипак, Торино није славио у мечу са градским ривалом још од 1995. године. Од тада је одиграно 12 утакмица, Јувентус је славио осам пута, а четири сусрета завршена су без побједника. Тим који због суспензије првог тренера Антонија Контеа и даље са клупе предводи помоћник Анђело Алесио могао би у мечу са Торином одморити неке играче, с обзиром на то да га свега четири дана касније очекује изузетно важан меч у Лиги шампиона. Јувентус гостује Шахтјору и у случају да буде поражен, могао би већ у групној фази да заврши такмичење у најелитнијем европском клупском такмичењу.

Фјорентина, тим са најбољом формом у Италији, на свом терену дочекује Сампдорију. Предвођени Винћенцом Монтелом са клупе, фудбалери из Фиренце ове сезоне играју сјајно, непоражени су већ осам мечева у низу и у дуел са "Сампом" улазе као изразити фаворити. Послије повратка у Серију А, Сампдорија заузима 13. мјесто и првенствени циљ у повратничкој сезони је опстанак у лиги. Послије уводне двије гостујуће побједе (Милан и Пескара), тим из Ђенове у посљедњих пет мечева ван свог стадиона освојио је свега један бод.

Фабио Кваљарела (Јувентус, десно)

Табела

1. Јувентус	14	10	2	2	29:10	32
2. Наполи	14	9	3	2	23:11	30
3. Фјорентина	14	8	4	2	25:12	28
4. Интер	14	9	1	4	26:16	28
5. Лацио	14	8	2	4	22:17	26
6. Рома	14	7	2	5	31:23	23
7. Парма	14	5	5	4	17:18	20
8. Катанија	14	5	4	5	18:20	19
9. Милан	14	5	3	6	21:18	18
10. Аталанта (-2)	14	6	2	6	14:20	18
11. Сампдорија (-1)	14	5	2	7	17:19	16
12. Удинезе	14	3	7	4	18:23	16
13. Каљари	14	4	4	6	13:20	16
14. Торино (-1)	14	3	7	4	15:14	15
15. Палермо	14	3	5	6	14:21	14
16. Ђенова	14	3	3	8	14:22	12
17. Кјево	14	3	3	8	13:25	12
18. Сијена (-6)	14	4	5	5	13:14	11
19. Болоња	14	3	2	9	15:19	11
20. Пескара	14	3	2	9	9:25	11

Прошло коло

Палермо - Катанија 3:1, Аталанта - Ђенова 0:1, Кјево - Сијена 0:0, Пескара - Рома 0:1, Сампдорија - Болоња 1:0, Торино - Фјорентина 2:2, Милан - Јувентус 1:0, Каљари - Наполи 0:1, Парма - Интер 1:0, Лацио - Удинезе 3:0.

Сатница		Парови	Наш тип
30.11.	15.00	Катанија - Милан	X2
1.12.	20.45	Јувентус - Торино	1
2.12.	12.30	Наполи - Пескара	1
2.12.	15.00	Болоња - Аталанта	X2
2.12.	15.00	Ђенова - Кјево	1
2.12.	15.00	Интер - Палермо	1
2.12.	15.00	Лацио - Парма	1X
2.12.	15.00	Сијена - Рома	X2
2.12.	15.00	Удинезе - Каљари	1
2.12.	20.45	Фјорентина - Сампдорија	1

Турска Суперлига, 14. коло

Галатасарај уписује нове бодове

Водећи двојац турске Суперлиге наставио је трку за прво мјесто. Галатасарај је у прошлом колу славио побједу минималним резултатом на гостовању Елазигспора до које је дошао теже него што се очекивало пошто њихов ривал заузима посљедње мјесто на табели. Другопласирани Фенербахче лако је изашао на крај са Генчлербирлигијем у прошлом колу који је на свом терену савладао са убједљивих 4:1.

Сљедеће коло Галати за противника доноси Газијантепспор који се налази на 13. позицији табеле. Све осим побједе било би велико изненађење, пошто лидер са Босфора најбоље партије пружа управо на домаћем терену.

У сљедећем колу Фенер ће гостовати Кајзериспору, који је добио у посљедње четири утакмице у свим такмичењима у којима су играли. Гости изабраници Ајкута Кочамана важе за фаворите, тако да су нова три бода скоро загарантована, јер је превелика разлика у квалитету између ова два клуба.

Најзанимљивији сусрет овог кола требало би да одиграју Ешкишехирспор и Касимпаша. Ова два клуба заузимају шесту односно седму позицију на табели и бодовно су изједначени. Кладионице више вјерују домаћину којем су дали бољу квоту на њихову побједу.

Томаш Ујфалуши (Галатасарај)

ДЕРБИ КОЛА
Ешкишехирспор - Касимпаша
1 X 2
1.95 3.40 3.60

Сатница		Парови	Наш тип
30.11.	19.00	Галатасарај - Газијантепспор	1
1.12.	15.00	Карабукспор - Елазигспор	1
1.12.	18.00	Ордуспор - Бешикташ	X2
1.12.	18.00	Акхисар - Бурсаспор	1X
2.12.	12.30	Бујукшехир - Сиваспор	1X
2.12.	15.00	Анталијаспор - Мерсин	1
2.12.	18.00	Кајзериспор - Фенербахче	2
2.12.	18.00	Ешкишехирспор - Касимпаша	1X
3.12.	19.00	Генчлербирлиги - Трабзонспор	1X

Табела

1. Галатасарај	13	7	4	2	28:17	25
2. Фенербахче	13	6	5	2	20:12	23
3. Анталијаспор	13	7	2	4	24:19	23
4. Бешикташ	13	6	4	3	30:20	22
5. Ешкишехирспор	13	6	3	4	25:15	21
6. Касимпаша	13	6	3	4	20:13	21
7. Трабзонспор	13	5	4	4	13:12	19
8. Сиваспор	13	5	4	4	17:17	19
9. Бурсаспор	13	4	6	3	21:16	18
10. Генчлербирлиги	13	4	6	3	22:19	18
11. Ордуспор	13	4	6	3	17:15	18
12. Карабукспор	13	4	3	6	17:24	15
13. Газијантепспор	13	4	3	6	13:20	15
14. Кајзериспор	13	4	2	7	18:24	14
15. Бујукшехир	13	3	3	7	12:17	12
16. Мерсин	13	2	6	5	15:22	12
17. Акхисар	13	2	4	7	8:22	10
18. Елазигспор	13	1	6	6	8:24	9

Прошло коло

Трабзонспор - Ешкишехирспор 0:3, Сиваспор - Кајзериспор 4:2, Фенербахче - Генчлербирлиги 4:1, Газијантепспор - Бујукшехир 2:1, Бурсаспор - Анталијаспор 1:1, Елазигспор - Галатасарај 0:1, Касимпаша - Ордуспор 1:1, Бешикташ - Акхисар 3:1, Мерсин - Карабукспор 2:1.

Њемачка Бундеслига, 15. коло

"Колтови" пријете Шалкеу

Екипа из Гелзенкирхена има само једну побједу у посљедњих пет мечева и гостовање Борусије из Менхенгладбаха не долази им баш у најбољем тренутку

Лук де Јонг (Борусија Менхенгладбах)

ДЕРБИ КОЛА
Шалке - Борусија М.
1 X 2
1.40 4.75 7.00

Фудбалери Шалкеа упали су у кризу резултата, имају само једну побједу у посљедњих пет кола, па им гостовање Борусије из Менхенгладбаха у 15. колу не долази баш у најбољем тренутку.

"Колтови" из Менхенгладбаха су спремни да изненаде у сваком мечу, играју нападачки и уколико први постигну погодак, домаћину ће бити врло тешко да дође до побједе. Ниједна екипа не бриљира ове сезоне, тако да је овај меч врло незахвалан за прогнозирање. Извјесно је да би требало бити погодака на обје стране.

Ремијем против Фортуне из Диселдорфа Борусија је вјероватно изгубила све шансе за одбрану наслова првака, али то "милионерима" неће сметати да дају све од себе и у директном судару покушају да смање Бајернову предност.

У посљедњих десет мечева нешто више успјеха имали су гости, који су славили у пет мечева, четири пута славио је Бајерн, а само једном је било неријешено.

Баварци су прекинули низ од пет узастопних пораза у посљедњем мечу, који је одигран у Суперкупу и тренутно су у бољој форми, али то не мора ништа да значи јер су гости посебно мотивисани против великих екипа, што показују резултати у Лиги шампиона ове године. Без обзира на тренутну форму и резултате ове године, гости су можда мало ближе побједи, али је много сигурније одиграти на голове, јер на само четири од 15 посљедњих утакмица дешавало се да једна од двије екипе не постигне погодак.

Од осталих мечева треба издвојити дуел Волфзбурга и Хамбургера, екипа које постепено дижу форму, тако да је у овом мечу неријешен резултат можда најреалнија опција.

Табела

1. Бајерн	13	11	1	1	38:5	34
2. Борусија Д.	14	7	5	2	29:15	26
3. Шалке	14	7	3	4	24:18	24
4. Ајнтрахт	14	7	3	4	27:22	24
5. Бајер Л.	13	7	3	3	23:18	24
6. Хановер	14	6	2	6	27:25	20
7. Мајнц	14	6	2	6	19:17	20
8. Хамбургер	14	6	2	6	15:17	20
9. Фрајбург	13	5	4	4	19:14	19
10. Вердер	13	5	3	5	21:19	18
11. Борусија М.	13	4	5	4	19:24	17
12. Штутгарт	13	4	4	5	14:23	16
13. Фортуна	14	3	6	5	14:19	15
14. Волфзбург	13	4	3	6	13:20	15
15. Нирнберг	13	3	4	6	10:18	13
16. Хофенхајм	13	3	3	7	19:28	12
17. Гр. Фирт	14	1	5	8	10:25	8
18. Аугзбург	13	1	4	8	9:23	7

Прошло коло

Фортуна - Хамбургер 2:0, Бајерн - Хановер 5:0, Гројтер Фирт - Нирнберг 0:0, Мајнц - Борусија Д. 1:2, Шалке - Ајнтрахт 1:1, Волфзбург - Вердер 1:1, Фрајбург - Штутгарт 3:0, Аугзбург - Борусија М. 1:1, Хофенхајм - Бајер Л. 1:2.

Ванредно коло

У уторак и сриједу одигране су утакмице 14. кола Бундеслиге; уторак: Борусија Д. - Фортуна Д. 1:1, Ајнтрахт - Мајнц 1:3, Хамбургер - Шалке 3:1, Хановер - Гројтер Фирт 2:0, сриједа: Нирнберг - Хофенхајм, Вердер - Бајер Л., Фрајбург - Бајерн, Борусија М. - Волфзбург, Штутгарт - Аугзбург.

Сатница		Парови	Наш тип
30.11.	20.30	Фортуна Д. - Ајнтрахт	3+
1.12.	15.30	Аугзбург - Фрајбург	X2
1.12.	15.30	Гр. Фирт - Штутгарт	2
1.12.	15.30	Бајер Л. - Нирнберг	1
1.12.	15.30	Мајнц - Хановер	3+
1.12.	15.30	Шалке - Борусија М.	1
1.12.	18.30	Бајерн - Борусија Д.	X2
2.12.	15.30	Хофенхајм - Вердер	2
2.12.	17.30	Волфзбург - Хамбургер	X

Аустријска Т-Мобиле лига, 18. коло

Салцбург спасава сезону

ДЕРБИ КОЛА
Салцбург - Аустрија
1 X 2
1.90 3.20 3.60

Највећи дерби аустријске Бундеслиге између Салцбурга и Аустрије већ послије 18 кола могао би да одреди даљи ток првенства.

Аустрија је у страшној серији. Тим из Беча има шест тријумфа у низу и у случају нове побједе доћи ће до великих осам бодова предности у односу на актуелног шампиона, чиме би Салцбург дошао у веома незгодну позицију када је одбрана титуле у питању. Предвођени голгетером Филипом Хозинером (17 голова у исто толико мечева), "љубичасти" у овај дуел улазе као благи фаворити.

Хавард Нилсен (Салцбург, десно)

Ипак, домаћин се неће лако предати. Уздајући се у традицију (у посљедњих девет међусобних сусрета Аустрија има само један тријумф), покушаће да дођу до тријумфа и тако спасе сезону. У прошлом колу "бикови" су приредили непријатно изненађење својим навијачима, с обзиром на то да су поражени од Рида (1:3), па сада више немају кредита, сваки нови кикс значио би вјероватно опроштај од борбе за нови пехар.

Прилику да се укључи у борбу за врх вреба и трећепласирани Рапид. Заостатак у односу на градског ривала Аустрију је девет бодова, али "мањи" тим из Беча нада се да би у дуелу са Ридом могао да дође до сва три бода и тако се приближи водећем двојцу. Рапид је славио у посљедња три међусобна дуела са Ридом.

Табела

1. Аустрија	17	13	2	2	39:12	41
2. Салцбург	17	11	3	3	39:19	36
3. Рапид	17	10	2	5	26:11	32
4. Штурм	16	8	4	4	25:20	28
5. Рид	17	7	2	8	29:27	23
6. Волфзбергер	17	5	5	7	22:24	20
7. Адмира	17	4	5	8	30:33	17
8. Матерзбург	17	4	3	10	19:37	15
9. Нојштад	17	3	4	10	13:35	13
10. Инзбрук	16	4	0	12	10:34	12

Прошло коло

Инзбрук - Штурм 0:3, Рид - Салцбург 3:1, Аустрија - Матерзбург 3:1, Нојштад - Волфзбергер 2:1, Адмира - Рапид 0:2.

Сатница		Парови	Наш тип
1.12.	16.00	Волфзбергер - Инзбрук	1
1.12.	18.30	Рапид - Рид	1
1.12.	18.30	Штурм - Нојштад	1
1.12.	18.30	Матерзбург - Адмира	1
2.12.	16.00	Салцбург - Аустрија	X2

Француска Лига 1, 15. коло

"Свеци" освајају Ницу

У дербију кола у суботу од 20 часова на стадиону "Мунисипал ду Реј" у Ници, истоимени домаћин, који је на десетој позицији угостиће водећи ПСЖ

ФОТО: АГЕНЦИЈЕ

Златан Ибрахимовић (ПСЖ)

Најзанимљивија утакмица 15. кола француске Лиге 1 биће одиграна у суботу од 20 часова на стадиону "Мунисипал ду Реј" уНици гдје ће истоимени домаћин угостити ПСЖ.

Ница која је прошлу сезону завршила на 13. мјесту сада је на десетој позицији. Златне године овог клуба биле су средином прошлог вијека, када су и освојене једине четири титуле (1951, 1952, 1956. и 1959. године). Готово стални су учесник најелитнијег такмичења, а чини се да из године у годину поправља њихов учинак. У овом првенству играју прилично чврсто и у првих 14 кола имају највише ремија, чак седам. У посљедњих пет првенствених рунди освојили су 10 бодова уз биланс од три побједе, једног ремија и једног пораза. Три веома вриједна бода освојили су у прошлој колу када су славили на гостовању код Сошоа са 1:0.

О ПСЖ-у ове сезоне не треба трошити много ријечи и свима је јасно да је циљ најскупље француске екипе прво мјесто на коме се тренутно и налазе.

У редовима актуелног вицешампиона желе да се понови 1994. година када су по други пут постали шампион земље "галских пијетлова". Међутим, играма у посљедњих пет кола показали су да ће им на том путу бити веома тешко. У том периоду освојили су само седам бодова уз биланс од двије побједе, једног ремија и два пораза, а у 14. првенственој рунди код куће се декласирали Троу са 4:0. Иако Ница тешко губи бодове на свом терену за очекивати је да "свеци" гостовање на Азурној обали упамте по лијепом, односно по освајању три бода.

Лига 1

1. ПСЖ	14	7	5	2	23:10	26
2. Олимпик М.	13	8	2	3	17:11	26
3. Сент Етјен	14	7	4	3	24:10	25
4. Лион	13	7	4	2	23:14	25
5. Бордо	14	6	6	2	18:11	24
6. Валенсијен	14	6	4	4	27:16	22
7. Тулуз	14	6	4	4	23:16	22
8. Рен	14	7	1	6	18:17	22
9. Лил	14	5	5	4	16:15	20
10. Ница	14	4	7	3	19:19	19
11. Лоријен	14	4	6	4	22:27	18
12. Монпеље	14	4	5	5	19:18	17
13. Брест	14	5	2	7	14:18	17
14. Бастија	14	5	2	7	21:33	17
15. Ремс	14	4	4	6	13:14	16
16. Ажаксио (-2)	14	4	5	5	15:19	15
17. Евијан	14	4	3	7	16:22	15
18. Сошо	14	4	2	8	13:20	14
19. Троа	14	1	5	8	14:29	8
20. Нанси	14	1	4	9	9:25	7

Прошло коло

Олимпик Марсељ - Лил 1:0, Тулуз - Лион 3:0, Монпеље - Бордо 1:0, Бастија - Лоријен 2:1, Нанси - Ажаксио 1:1, Ремс - Брест 0:0, Рен - Евијан 0:1, Сошо - Ница 0:1, ПСЖ - Троа 4:0, Сент Етјен - Валенсијен 1:0.

Термин		Парови	Наш тип
30. 11.	20.45	Ажаксио - Сент Етјен	X2
1. 12.	17.00	Лион - Монтпеље	1
1. 12.	20.00	Бордо - Сошо	1
1. 12.	20.00	Евијан - Нанси	1
1. 12.	20.00	Лил - Бастија	1X, 1
1. 12.	20.00	Ница - ПСЖ	X2, 2
1. 12.	20.00	Валенсијен - Ремс	1X, 1
2. 12.	14.00	Брест - Олимпик Марсељ	X2, 2
2. 12.	17.00	Троа - Рен	X2, 2
2. 12.	21.00	Лоријен - Тулуз	1X

Швајцарска Супер лига, 18. коло

Базел се "вади" у Сент Галену

Табела

1. Грасхоперс	17	10	4	3	22:17	34
2. Ст. Гален	17	9	6	2	22:12	33
3. Сион	17	9	5	3	26:17	32
4. Базел	17	8	6	3	31:18	30
5. Лозана	17	5	5	7	16:20	20
6. Јанг Бојс	16	4	6	6	23:19	18
7. Цирих	17	4	5	8	19:24	17
8. Луцерн	16	4	5	7	17:22	17
9. Тун	17	5	2	10	19:28	17
10. Сервет	17	2	4	11	13:31	10

Прошло коло

Сион - Грасхоперс 1:1, Цирих - Сервет 0:2, Лозана - Јанг Бојс 2:1, Ст. Гален - Луцерн 1:1, Тун - Базел 3:2.

Сатница		Парови	Наш тип
1. 12.	19.45	Базел - Ст. Гален	1
1. 12.	19.45	Луцерн - Лозана	1X
2. 12.	13.45	Сервет - Тун	X
2. 12.	13.45	Јанг Бојс - Сион	X
2. 12.	13.45	Грасхоперс - Цирих	1

Базел ће у дербију 18. кола швајцарске Супер лиге против Сент Галена покушати да надокнади непланирано изгубљене бодове у Туну.

Очекивало се да им са "Сент Јакоб Парк" стадиона послије убједљиве побједе против лидера Грасхоперса прије два кола наставити тријумфални низ и у мечу са Туном, али је претпосљедњи тим првенства пружио јак отпор и неочекивано славио са 3:2. Овај пораз пореметио је планове Базелу, који ће сада морати да савлада Сент Гален на свом терену како би и даље остао у трци за шампионску титулу. Гости су у лошој форми. Иако су и даље другопласирани тим првенства, у посљедњих пет мечева славили су само једном, па су екипе које их прате искористиле прилику и приближиле се Сент Галену са бод (Сион), односно два (Базел). Базелу ће овог бити прилика да евентуалном побједом престигне ривала и још више запријети првопласираном Грасхоперсу, који је у великом паду форме.

"Скакавци" од могућих 12 бодова у задње четири утакмице освојили су само два, а сада дочекују градског ривала Цирих. Биће то идеална прилика за лидера да напокон дође до сва три бода, јер Цирих није екипа која је у врху швајцарског фудбала.

Холандска Ередивизија, 15. коло

Ајакс или ПСВ Ајндховен

Најзанимљивији дуел кола одиграће се у суботу од 20.45 часова на "Амстердам арени" у Амстердаму, гдје ће најтрофејнији клуб "земље лала" и актуелни шампион угостити лидера ПСВ

Рикардо ван Рајн (Ајакс)

Највећи дерби холандске Ередивизије, а уједно и најзанимљивији сусрет 15. кола шампионата ове земље одиграће се у суботу од 20.45 часова на "Амстердам арени" у Амстердаму, гдје ће снаге одмјерити актуелни шампион Ајакс и лидер првенства ПСВ.

Сам податак да су ова два клуба чак 52 пута били шампиони своје земље (Ајакс 31, а ПСВ 21) довољно говори за себе. Увијек су дуели ова два клуба били неизвјесни без обзира на положај на табели, па се очекује да тако буде и у суботу.

Ајакс се тренутно налази на четвртој позицији, а у посљедњих пет кола освојио је десет бодова уз биланс од три побједе, реми и пораз. Чета из Амстердама је у серији од три узастопна тријумфа, а посљедња пред њима је оружје положила Рода и то на свом терену, гдје су изгубили са 1:2.

ПСВ је лидерску позицију неочекивано угрозио у прошлом колу, када је послије осам узастопних побједа на свом терену поражен од највећег изненађења досадашњег дијела првенства Витесеа са 1:2.

У оваквим дуелима тешко је прогнозирати које у предности, али сигурно да је бар за нијансу у овом тренутку ближи побједи Ајакс, који би са три бода из овог дуела могао много добити. Наиме, примакао би се ПСВ-у на само три бода (прије прошлог кола било чак девет) и наставак првенства би учинио далеко занимљивијим. У случају да до тријумфа дође "Филипсовци" остаће сигурно на лидерској позицији и потврдити да је неуспјех из прошлог кола био само пролазна криза.

Табела

1. ПСВ	14	11	0	3	49:13	33
2. Твенте	14	9	4	1	27:9	31
3. Витесе	14	9	4	1	27:11	31
4. Ајакс	14	7	6	1	33:17	27
5. Фејенорд	14	8	3	3	28:18	27
6. Утрехт	14	6	4	4	18:16	22
7. НЕЦ Најмехен	14	6	4	4	22:24	22
8. Ден Хаг	14	4	7	3	25:23	19
9. Хераклес	14	4	6	4	31:28	18
10. Валвајк	14	4	5	5	20:18	17
11. Гронинген	14	4	4	6	15:24	16
12. АЗ Алкмар	14	3	5	6	20:26	14
13. Херенвен	14	3	5	6	19:27	14
14. Цволе	14	3	3	8	14:25	12
15. НАЦ Бреда	14	3	2	9	11:28	11
16. Рода	14	2	4	8	14:28	10
17. Венло	14	2	4	8	17:33	10
18. Виљем Други	14	1	4	9	11:33	7

Термин		Парови	Наш тип
30. 11.	20.00	Цволе - Венло	1X, 1
1. 12.	18.45	Твенте - Ден Хаг	1
1. 12.	19.45	Фејенорд - Валвајк	1
1. 12.	19.45	Виљем други - Херенвен	X2
1. 12.	20.45	Ајакс - ПСВ	1X
2. 12.	12.30	НЕЦ Најмехен - НАЦ Бреда	1
2. 12.	14.30	Гронинген - Хераклес	1X
2. 12.	14.30	Утрехт - АЗ Алкмар	1X, 1
2. 12.	16.30	Витесе - Рода	1

Прошло коло

Твенте - Цволе 2:2, АЗ Алкмар - Фејенорд 0:2, ПСВ - Витесе 1:2, Рода - Ајакс 1:2, Виљем Други - Хераклес 2:2, Венло - Херенвен 1:1, Валвајк - Гронинген 1:1, НЕЦ Најмехен - Утрехт 2:0, НАЦ Бреда - Ден Хаг 0:3.

Белгијска Јупилер лига, 18. коло

Локерен наставља серију

Најзанимљивији сусрет 18. кола белгијске Јупилер лиге биће одигран у недјељу од 14.30 часова на "Дакнам стадиону" у Локерену, гдје ће истоимени домаћин, који се налази на трећој позицији угостити четвртопласирани Генк.

Локерен који је прошле сезоне заузео осмо мјесто у клупској историји може се само похвалити са вицешампионском титулом освојеном у сезони 1980/81. и пехаром намијењеним освајачу националног Купа који су приграбили ове године. Међутим, сада су чврсто ријешени да оду још даље и ове сезоне играју сјајно. У серији су од седам узастопних побједа, а у прошлој првенственој рунди славили су на гостовању код Монса, гдје су тријумфовали са 2:1. Генк је три пута био шампион (посљедњи пут у сезони 2010/11), а прошлу првенствену трку завршио је трећој позицији. И у овом клубу желе ове сезоне да се упусте у битку за титулу, али у посљедњих пет кола баш не бриљирају. Освојили су само седам бодова, уз биланс од двије побједе, једног ремија и два пораза. У прошлој првенственој рунди играли су неочекивано нерријешено на свом терену против Леувена, 1:1.

Када се све сабере и одузме онда је у овом дуелу домаћин притајени фаворит, а за оне нешто мање храбре двознак "1X" не би смио ни у каквом случају да изостане.

Бењамин Мокулу Тембе (Локерен)
ФОТО: АГЕНЦИЈЕ

Табела

1. Андерлехт	17	11	4	2	40:15	37
2. Варегем	17	10	3	4	28:18	33
3. Локерен	17	10	3	4	29:20	33
4. Генк	17	7	8	2	30:21	29
5. Клуб Бриж	17	8	4	5	38:31	28
6. Кортријк	17	8	4	5	21:15	28
7. Стандард	17	8	2	7	31:24	26
8. Леувен	17	6	7	4	33:26	25
9. Монс	17	7	3	7	31:33	24
10. Гент	17	5	5	7	20:26	20
11. Мехелен	17	5	4	8	25:27	19
12. Бершот	17	5	2	10	22:32	17
13. Лирс	17	3	7	7	18:29	16
14. Шарлроа	17	4	3	10	15:31	15
15. Васланд Б.	17	3	5	9	16:32	14
16. Клуб Бриж	17	3	2	12	21:38	11

Термин		Парови	Наш тип
1. 12.	20.00	Андерлехт - Серкл Бриж	1
1. 12.	20.00	Шарлроа - Кортријк	X2, 2
1. 12.	20.00	Клуб Бриж - Мехелен	1
1. 12.	20.00	Леувен - Гент	1X
1. 12.	20.00	Лирс - Монс	1X
1. 12.	20.00	Варегем - Бершот	1
2. 12.	14.30	Локерен - Генк	1X, 1
1. 12.	18.00	Васланд Беверен - Стандард	X2, 2

Прошло коло

Генк - Леувен 1:1, Клуб Бриж - Шарлроа 1:0, Гент - Варегем 0:1, Кортријк - Серкл Бриж 3:1, Мехелен - Васланд Беверен 0:1, Монс - Локерен 1:2, Бершот - Андерлехт 1:4, Стандард - Лирс 3:0.

Mercator

Redovna akcija od 29.11. do 19.12.2012.

U AKCIJI!

6,39 **Riba oslić**
Fratello, 1kg
Redovna cijena: 7,52 KM

1,14 **Tjestenina Filiz**
više vrsta, 500g
Redovna cijena: 1,43 KM

699,00 **Laptop HP**
655 AMD E1-1200
Redovna cijena: 880,69 KM

besplatni info telefon 080 022 228 *www.mercator.ba* Mercator Banja Luka