www.glassrpske.com

Глас Српске

ДНЕВНИ ЛИСТ РЕПУБЛИКЕ СРПСКЕ, БАЊАЛУКА

Понедјељак, уторак и сриједа, 31.12.2012 - 2.1.2013. Број 13.018 Година LXX Цијена 0.80 КМ

Произведено У СРПСКОЈ наше је БОЉЕ

ВИЈЕСТИ Андрић град цивилизацијски подухват за сва времена

страна 2

ПАНОРАМА И Владимир Путин пробао крајишку шљиву

страна 8

СПОРТ Филиповић: Са Савићем крећемо у лов на нове медаље

страна 47

ДАНАС

Родитељи у РС изнајмљују "веселог дебељка" да обрадују своје малишане

страна 7

Дједа Мраз доноси чаролију на кућни праг

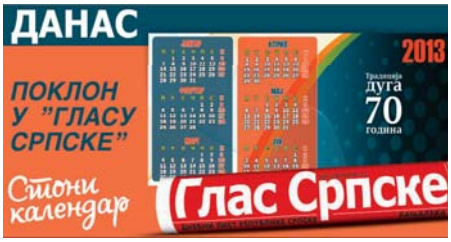

Вијести дана

Извјештај о раду ВСТС-а је најобичнији статистички билтен, који само потврђује да је ово тијело као "света крава".

Александра Пандуревић, посланик СДС-а у Парламенту БиХ

Вук Јеремић о расправи о Хашком суду

Пада мит о једном кривцу за ратове

БЕОГРАД - Предсједник Генералне скупштине Уједињених нација Вук Јеремић рекао је да је увјерен да ће учесници јавне расправе о учинку Хашког трибунала у великом броју потврдити гледиште да у ратовима на територији бивше Југославије није постојао само један кривац и једна злочиначка страна.

Јеремић је рекао да ће оно што буде изречено у тој расправи постати званични документ УН и биће дистрибуисано на све свјетске адресе.

- То остаје забиљежено као званични документ за оне који сутра буду писали историју. Зато је та расправа важна и добро је што се Србија нашла управо на том месту, у то време и да тиме стекне прилику да одговори на оно што јој је де факто поручено одлукама жалбеног већа Хашког трибунала, а то је да постоји само један кривац и само једна злочиначка страна и да је та страна српска - рекао је Јеремић Танјугу.

Петар Ђокић, предсједник СП-а

Штедња распоређује терет кризе на све

БАЊАЛУКА - Предсједник СП-а Петар Ђокић изјавио је да су се власти у Српској опредијелиле да у 2013. години воде одговорну економску политику са максималним мјерама штедње на свим нивоима и у функцији подршке социјално угроженим категоријама становништва.

- Праведном социјалном прерасподјелом терет кризе ће се једнако пренијети на све грађане РС, имаћемо додатну финансијску стабилност, а доћи ће се и до активности које могу обезбиједити даљи економски раст и развој Српске - казао је Ђокић у интервјуу Срни.

Према његовим ријечима, упркос рестриктивним мјерама и штедњи, може се очувати социјална стабилност у Српској.

- У 2012. години урађено је много на стварању предуслова за даљи економски развој. Заокружени су преговори о великим инвестицијама које су већ отпочеле и које ће бити реализоване до 2017. године. То се, прије свега, односи на сектор енергетике, саобраћајну инфраструктуру и изградњу система за одбрану од поплава - казао је Ђокић.

Стивен Мејер, амерички експерт

У Хагу нема правде

ВАШИНГТОН - Амерички стручњак за Балкан Стивен Мејер оцијенио је да је Хашки суд одавно надживио своју бескорисност и да је јасно исказано да нема јединствене стандарде правде.

Према његовим ријечима, именовање Бена Емерсона, који је био главни бранилац вође ОВК Рамуша Харадинаја, за судију Резидуалног механизма, који ће наслиједити Хашки трибунал, показује чињеницу да тај суд није непристрасан, пренијеле су агенције.

Глас Српске

www.glassrpske.com

Не разумијем зашто се придаје у јавности толики значај смањењу плата буџетских корисника. Зашто кад имамо тешких проблема другдје. Погледајте, шта на то треба да кажу све оне вишечлане породице које немају ни нити једног запосленог. Били би сигурно срећни са једном бар у кући и таквом смањеном платом. Шта да раде они који су завршили факултете (не као буџетски корисници) него властитим породичним тешко стеченим средствима и научили све што је потребно и сад годинама траже запослење и не успијевају а посљедњи су новац своје породице дали за школовање и не могу да добију ни мјесто да одраде приправнички стаж. Зашто се не упитају они који позивају на штрајк колико је незапослених који би били срећни да се запосле умјесто штрајкача, па и за мању плату само да преживе.

Dara Culum

Милорад Додик и Емир Кустурица на свечаном отварању нових садржаја у Андрићграду

ФОТО: АГЕНЦИЈЕ

Свечаности присуствовао велики број посјетилаца

Цивилизацијски подухват за сва времена

Изградња Андрићграда није локални и републички већ цивилизацијски пројекат који ће остати за сва времена, рекао Додик. Вишеград и Андрићград ускоро ће имати све институције које имају највећи европски градови, казао Кустурица

ПРИРЕДИЛА: САНДРА МИЛЕТИЋ
sandra@glassrpske.com

ВИШЕГРАД - Предсједник Републике Српске Милорад Додик изјавио је у недјељу у Вишеграду да је изградња Андрићграда највећи пројекат који је Српска икада реализовала.

Он је казао да нема сумње да ће тај подухват бити завршен до Видовдана 2014. године.

- Изградња Андрићграда није локални и републички већ цивилизацијски пројекат, који ће остати за сва времена - рекао је Додик послије отварања улице Младе Босне и пословних објеката у Андрићграду.

Он је истакао да је ово једини град на свијету током чије изградње људи, па чак и ћачке екскурзије, долазе да виде како се он рађа и ниче из земље, пренијеле су агенције.

- Андрићград ће удахнути и нови живот Вишеграду, из којег су људи били почели да се исељавају - навео је Додик.

Милорад Додик и Емир Кустурица

Он је рекао да је увјерен да ни сам идејни творац Андрићграда прослављени режисер Емир Кустурица није био свјестан када је почињао овај пројекат какво ће грандиозно дјело направити.

- Ово што је досад урађено доказ је свим невјерним Томама да је могуће оно што је до јуче било немогуће - истакао је Додик.

Кустурица је госте на свечаности упознао са оним што је до сада изграђено и истакао да слиједи завршетак Андрићевог института, који ће бити трећа по важности и утицају институција српског народа на просторима бивше Југославије.

- Изградићемо у 2013. години и Академију лијепих умјетности и студентски, дом у којем ће становати студенти из цијелог свијета - додао је Кустурица.

Славни режисер је подсјетио да је планирано да Андрићград буде свечано отворен премијером опере "На Дрини ћуприја" у новоизграђеном позоришту.

ОТВОРЕНА улица Младе Босне и бројни пословни објекти

- Вишеград и Андрићград ускоро ће имати све институције које имају највећи европски градови, а доказ за то је да Вишеграђани гледају у исто вријеме најновија филмска остварења као и становници Сан Франциска - казао је Кустурица и додао да огромну заслугу за изградњу Андрићграда има предсједник РС.

У Андрићграду су отворени улица Младе Босне, пословни простори "m:tel"-а и Нове банке, пивница, пекара, златара, оптичарска радња и апотека.

ПОСЈЕТА

Андрићград је од 28. јуна, када је отворен за посјетиоце, до 1. новембра 2012. године посјетило око 38.000 гостију.

Највећи број посјетилаца долази да види необичну архитектуру или да присуствује једном од бројних културних садржаја који се свакодневно организују на Тргу Николе Тесле или у биоскопу.

- Ово је јединствен примјер у свијету да код људи влада интересовање да посјете град чија је градња још у току - рекао је Кустурица.

Очекује се да 2013. године град од камена посјети најмање 80.000 гостију.

Љубић: Не тражимо дозволу странаца за смјену Владе ФБиХ

САРАЈЕВО - Предсједник ХДЗ-а 1990. Божо Љубић изјавио је да лидери четири странке које у ФБиХ чине парламентарну већину не траже ни мишљење ни допуштење међународне заједнице у вези са изгласавањем неповјерења Влади ФБиХ.

- Желимо да обавијестимо кључне представнике међународне заједнице о актуелној ситуацији и да укажемо на могућност њеног погоршања. Желимо да укажемо представницима међународне заједнице на њихову саодговорност за постојеће стање - истакао је Љубић за сарајевске медије и додао да двије маргиналне личности, од којих једна можда и нема подршку властите странке, држе као таоце читаву БиХ, јер криза у ФБиХ утиче и на односе у БиХ.

Славиша Михајловић, делегат српског народа у Дому народа Парламента ФБиХ

Борба за права Срба сведена на невладине организације

Комплексност политике у ФБиХ највише штети онима који су најслабији, а то су Срби. Када више немате бирачко тијело које може да обезбиједи учешће Срба у власти, онда се све своди на борбу за права путем удружења и невладиних организација, казао Михајловић

РАЗГОВАРАЛА: ЖЕЉКА ЈАВОРАЦ
zeljkaj@glassrpske.com

Отежан повратак и сиромаштво Срба у ФБиХ довело је до тога да је смањен њихов изборни капацитет, а када више немате бирачко тијело које може да обезбиједи учешће Срба у кантоналној и федералној власти, онда се то све своди на борбу за права путем удружења и невладиних организација.

Рекао је то у интервјуу "Гласу Српске" делегат српског народа у Дому народа Парламента ФБиХ Славиша Михајловић.

- Зато је добродошла иницијатива коју су покренули СДП и СНСД, а која предвиђа да се у 2014. години омогући другачији избор делегата у Дому народа ФБиХ. Она предвиђа да буде обезбијеђено процентуално делегирање по кантонима. На тај начин бисмо имали снажан механизам помоћу којег бисмо могли нешто поправити - истакао је Михајловић.

ГЛАС: Како коментаришете договор челника странака које чине нову парламентарну већину у Федерацији да буде изгласано неповјерење Влади како би била извршена њена реконструкција?

МИХАЈЛОВИЋ: То је био логичан потез, али за изгласавање неповјерења Влади, странке које чине већину у ФБиХ немају снаге. Они очекују подршку OHR-а и међународне заједнице. Те странке немају довољно капацитета да изгласају неповјерење Влади уколико OHR и међународна заједница не изврше притисак. Није уопште потребно да се интервенише и да се распушта Влада, јер предсједник ФБиХ Живко Будимир може и без такве иницијативе, ако хоће, да смијени министре чије је разрјешење затражено.

ГЛАС: Значи ли то да нисте оптимиста да ће криза власти у ФБиХ бити брзо превазиђена?

МИХАЈЛОВИЋ: Немамо подршку да ријешимо проблеме Срба у ФБиХ

МИХАЈЛОВИЋ: Нисам оптимиста зато што сам свједок дешавања у федералном Парламенту. Све то предуго траје, проблеми нису од јуче и OHR и међународна заједница су имали довољно времена и аргумената да реагују на такву ситуацију, али то нису учинили. Међународна заједница и OHR покушаће да избалансирају ситуацију, али ни у 2013. години неће доћи до конкретних промјена, а већ 2014. година је изборна.

ГЛАС: Како се криза федералне власти одражава на положај Срба у ФБиХ?

МИХАЈЛОВИЋ: Комплексност политике у ФБиХ највише штети онима који су најслабији и имају најмање механизама да се боре за своја права, а то су управо Срби. Ми немамо своје директне учеснике у извршној власти у ФБиХ. Имамо само неколико посланика који немају механизме да нешто поправе када је ријеч о бољем положају Срба. Због тога су они данас сиромашни и најгрубље се крше њихова права, а већина повратника је и данас без струје.

ГЛАС: Раније сте упозоравали да је положај Срба у ФБиХ најлошији у посљедњих 20 година. Може ли се тај проблем ријешити?

МИХАЈЛОВИЋ: Немамо подршку да ријешимо тај проблем. Проблем положаја Срба у ФБиХ је дубље природе, отежава нам се повратак, нема посла, нема финансијске, здравствене, нити социјалне помоћи... Срби су суочени са општим сиромаштвом, а прије неколико дана затворен је "Финвест", једина фирма у три већински српске општине ФБиХ која је запошљавала више стотина људи. Отежан повратак и сиромаштво Срба у ФБиХ довело је до тога да је смањен њихов изборни капацитет, а када више немате бирачко тијело које може да обезбиједи учешће Срба у кантоналној и федералној власти, онда се то све своди на борбу за права путем удружења и невладиних организација. Од када постоји Дом народа ФБиХ никада није покренут ниједан поступак за заштиту виталног националног интереса Срба. Ситуација је таква да је од 17 Срба у Дому народа њих десет из СДП-а и они имају другачију визију политике и брањења српских интереса. Зато је добродошла иницијатива коју су покренули СДП и СНСД, а која предвиђа да се у 2014. години омогући другачији избор делегата у Дому народа ФБиХ.

Она предвиђа да буде обезбијеђено процентуално делегирање по кантонима. То значи да Кантону десет, у којем, по мојој процјени, живи половина укупног броја Срба у ФБиХ, припада пола српских мјеста у Дому народа ФБиХ. На тај начин бисмо имали снажан механизам помоћу којег бисмо могли нешто поправити.

ГЛАС: Како гледате на припајање српских села у ФБиХ мјесним заједницама које су већински хрватске?

МИХАЈЛОВИЋ: Срби немају никакве користи од тога. На тај начин се само утапају у море других села гдје се зна ко има привилегије и приоритет.

Ексхумације

ГЛАС: Како коментаришете обустављање тек започете ексхумације у сарајевском насељу Алипашино поље, гдје су пронађени скелетни остаци за које се претпоставља да припадају убијеним сарајевским Србима?

МИХАЈЛОВИЋ: Заташкавање ископавања посмртних остатака на Алипашином пољу најбољи је доказ да ту има српских лешева. То се мора довести до краја и да се коначно покаже колико је Срба убијено у Сарајеву и другим градовима у ФБиХ.

ПОСЉЕДЊЕ ВИЈЕСТИ

У ФБиХ заплијењена дрога вриједна 100.000 марака

САРАЈЕВО - Федерална полиција ухапсила је у недјељу четири особе и заплијенила око 5,5 килограма дроге амфетамин у акцији спроведеној на подручју сарајевског и горажданског кантона, пренијеле су агенције.

- Претресом су пронађена наркотичка средства за која је прелиминарним вјештачењем утврђено да је ријеч о амфетамину. Процјењује се да би заплијењена наркотичка средства у уличној распродаји досегла цијену већу од 100.000 КМ - саопштено је из Федералне управе полиције.

Послије криминалистичке обраде ухапшени су предати у надлежност Кантоналног тужилаштва Сарајево.

Македонија враћа обавезно служење војног рока

СКОПЉЕ - Македонске власти разматрају могућност враћања обавезног служења војног рока, који би трајао три мјесеца, изјавио је генерал-мајор Горанчо Котески, који је и начелник Генералштаба, пренијеле су агенције.

- Размишљамо да своје редове попунимо регрутима враћањем војне обавезе, послије чега би 15 одсто активног састава били војни регрути. Војни рок би трајао три мјесеца, а годишње би било ангажовано од 1.500 до 2.000 војника - изјавио је Котески.

Македонија је обавезно служење војног рока укинула 2006. године.

Додик: Бошњаци не могу само гласати у Српској

БАЊАЛУКА - Предсједник РС Милорад Додик рекао је у недјељу у Вишеграду да Српска неће остати мирна на најаве да се у РС доведе 100.000 Бошњака који ће гласати, да би направили нову политичку структуру, а затим отишли, пренијеле су агенције.

- Нећемо остати мирни на ту активност и за нас је то неприхватљиво. Сваки Бошњак, који хоће да се врати и живи у РС је добро дошао и може да живи слободно, али је неприхватљива свака спекулација из Сарајева о довођењу 100.000 људи који би гласали, а послије мјесец би се вратили у ФБиХ - казао је Додик.

Коментар дана

Пише:
Горан
МАУНАГА

ВСТС и правосуђе

Кад би било могуће прецизно рангирање, нешто попут статистике, о одговорности и кривици оних који су "најзаслужнији" за висок степен корумпираности друштва, несумњиво је да би високо мјесто на тој листи у БиХ заузели тужиоци и судије.

У прилог томе говоре чињенице о начину дугогодишњег рада и функционисања правосудних институција, којима ни бројне реформе, ни спискани милиони нису могли помоћи. Показали су то и подаци Високог судског и тужилачког савјета (ВСТС), као свједоци нерада тужилаштва и судова. За то је управо најодговорнији ВСТС, који је задужен за именовање судија и тужилаца, али и за њихово кажњавање уколико свој посао не обављају поштено.

ВСТС се претворио у неформални центар моћи, који рачуне полаже више страним донаторима него домаћим пореским обвезницима. У таквој ситуацији судије и тужиоци, изузев часних појединаца, се често не мијешају у свој посао јер имају друге приоритете

ВСТС се, међутим, претворио у неформални центар моћи, који рачуне полаже више страним донаторима него домаћим пореским обвезницима. ВСТС се показао као институција која је некомпетентна да управља правосудним системом и да направи независне институције у које се сви куну. Томе је у највећој мјери допринио међународни чиновник који ведри и облачи ВСТС-ом, а тиме посредно и циљелим правосудним системом.

У таквој ситуацији судије и тужиоци, изузев часних појединаца, се често не мијешају у свој посао јер имају друге приоритете. Све док је тако, не може се ни сањати борба против криминала и корупције која би требало да им је први приоритет.

Иако постоје сви законски услови за то, судије и тужиоци изговор за необављени посао потражиће у наводном непостојању политичке воље. Сада, кад је предсједник РС, који годинама истиче незадовољство радом правосудног система, отворено затражио борбу против корупције и криминала нагласивши да ту борбу нико на политичком нивоу не смије зауставити, биће интересантно посматрати шта ће учинити ВСТС, тужиоци и судије који су до сада увијек посезали за тим адутом.

Једина нада је да би ускоро, као резултат политичког договора, требало да буду усвојене измјене и допуне Закона о ВСТС-у. Коначно ће тужиоци бити, на европски начин, бирани у законодавним органима и одговараће народним посланицима.

Новак Ђоковић, најбољи свјетски тенисер

Нову сезону почео тријумфално освојивши егзибициони турнир у Абу Дабију најавивши још једну успјешну сезону.

Високи судски и тужилачки савјет БиХ

Донијели одлуку којом је међународни члан ВСТС-а Свен Маријус Урке, којем мандат истиче 31. децембра 2012. године, постао савјетник у тој институцији.

Пријем приправника у Агенцији за пружање стручних услуга у пољопривреди

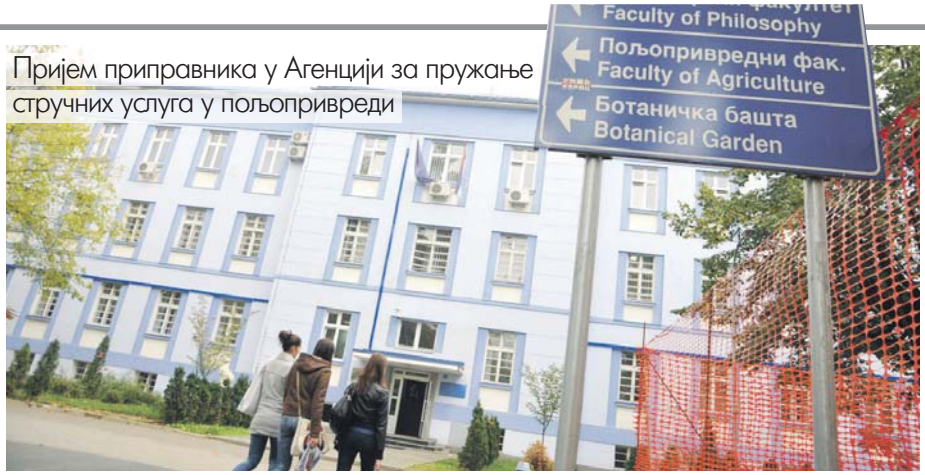

Одбијено 60 кандидата због грешака

Дипломирани инжењер пољопривреде одбијен на конкурсу, јер у пријави није навео за коју подручну јединицу конкурише, казала мајка одбијеног кандидата Љубинка Медовић

ПИШЕ: ГОРАН МАУНАГА
g.maunaga@glassrpske.com

БАЊАЛУКА - Многи инжењери пољопривреде, међу којима су и они са најбољим карактеристикама који су се пријавили на конкурс за запошљавање приправника финансираног од Владе Републике Српске путем Завода за запошљавање, одбијени су само зато што у пријави нису навели у којој подручној јединици желе да раде.

Агенција за пружање стручних услуга у пољопривреди и Јединица за координацију пољопривредних пројеката расписале су 15. августа конкурс за пријем 19 приправника дипломираних инжењера пољопривреде. Ради се о републичким органима, а у конкурсу је наведено какав ће бити распоред и број приправника по подручним јединицама.

Мајка једног од приправника који су због тога одбијени, Љубинка Медовић, каже да су у конкурсу наведени општи и посебни услови које кандидати треба да испуне, али не и да кандидати морају навести за коју се подручну јединицу пријављују.

Њен син је прије три и по године дипломирао на Пољопривредном факултету у Бањалуци, али до сада није успио да добије запослење у струци.

- Мој син је рођен у Бањалуци, ту живи и ту је завршио факултет, смјер сточарство. Послије три године чекања на посао он је спреман да иде у било коју другу регију гдје га упуте у складу са његовом струком. У пријави није навео регију јер је сматрао да ће се о томе изјаснити приликом разговора на који никад није позван. Добио је обавјештење да комисија није узела у разматрање његову пријаву јер је непотпуна, односно што није навео за коју подручну јединицу конкурише - каже Медовићева.

Додаје да, иако све иде преко Завода за запошљавање РС, код пријема приправника нико не уважава ни дужину чекања у Заводу.

ШЕЗДЕСЕТ кандидата одбијено због процедуралне грешке

- Није помогло ни то што у CV-ју мог сина стоји да је учесник више међународних пројеката, да перфектно говори енглески и да одлично познаје рад на рачунару. То никога није занимало. Незванично смо сазнали да је то био начин да буду одбијени и други кандидати, њих око 60 - каже Медовићева.

Директор Агенције за пружање стручних услуга у пољопривреди РС Драгољуб Малиновић рекао је "Гласу Српске" да је покушао да исправи пропуст који се десио.

- Приправници су примљени, њих 14 умјесто 19 због процедура које диктира Свјетска банка, а која је учествовала у том пројекту. На конкурс се пријавило укупно 170 кандидата, а тачно је да је 60 одбијено због процедуралне грешке. Ми имамо седам подручних јединица и број потребних воћара, ратара, сточара и то је јасно наведено у конкурсу - каже Малиновић.

Он додаје да му је жао што одбијени у пријави нису нагласили у којем мјесту желе да раде и на коју позицију конкуришу.

- Стигла нам је једна жалба, али је жалбени одбор одбио - рекао је Малиновић.

Пројекат запошљавања приправника високе стручне спреме у РС "Први посао" одобрен је у току 2010. године. Циљ пројекта је запошљавање 1.500 младих и стручних лица са евиденције Завода за запошљавање у својству приправника.

"РИЗИК"

Малиновић каже да је можда могло телефоном да буду позвани сви они који нису навели гдје желе да раде и да се изјасне о том питању, али да "то не би било баш озбиљно".
- Ризик таквог поступка нико није смио да предузме. Консултовали смо се с нашим управним инспектором из Министарства управе и локалне самоуправе и појаснили у чему је проблем - каже Малиновић.

Касни примјена договора СНСД-а и СДП-а БиХ

Закони селе у нову годину

БАЊАЛУКА - Ниједно законско рјешење од оних које су крајем октобра усагласили СНСД и СДП БиХ, а која су требало да припреме министарства у Савјету министара БиХ, није спремно, иако је најављивано да ће нека од њих бити усвојена у 2012. години.

- Генерални секретаријат Савјета министара БиХ још није добио ниједно мишљење из ресорних министарстава, а у вези са законима за које су надлежни - рекла је руководилац службе за информисање генералног секретаријата Савјета министара БиХ Мирјана Мицевска.

У документу о програмској и пројектној сарадњи за период од 2012. до 2014. године о којем су се договориле двије странке, наведена су рјешења за поједина економска питања, реформу јавне управе, измјене Изборног закона БиХ, те избор тужилаца.

МИНИСТАРСТВА БиХ нису дала мишљење на законе

Надлежни у Министарству финансија и трезора БиХ добили су предложене законе о Централној банци БиХ и о јавним набавкама и на њих ће ускоро дати своје мишљење.

У Министарству правде БиХ почели су да раде на измјенама Закона о Високом судском и тужилачком савјету БиХ.

- Генерални секретаријат нам је доставио СДП-ов нацрт закона. Радна група ће први идући састанак имати почетком јануара, када би коначно могао бити утврђен текст измјена поменутог закона - рекла је помоћник министра правде БиХ Милана Попадић.

Ж. Ј.

Дипломатију БиХ у Србији, Хрватској и Црној Гори годинама води кадар бошњачких странака

Сви амбасадори у региону Бошњаци

Амбасадор у Хрватској кадар СДА Азра Хаџихасановић, а у Црној Гори њен странички колега Измир Талић. Дипломатију БиХ у Србији води Бориша Арнаут из Странке за БиХ. Бошњаци од 331 руководеће позиције у институцијама БиХ заузимају 139

ФОТО: ГЛАС СРПСКЕ

Бориша Арнаут

ПИШЕ: ЖЕЉКА ДОМАЗЕТ
glasss@teol.net

САРАЈЕВО - Односе БиХ са сусједним земљама, који често варирају из "топлог" у "хладно", требало би да хармонизују дипломатски представници у тим земљама, што се врло ријетко дешава, јер се на челу амбасада у Србији, Хрватској и Црној Гори налазе бошњачки кадрови.

Национална заступљеност у институцијама БиХ годинама иде у корист Бошњака, који од 331 руководеће позиције заузимају 139 мјеста. Срби држе 104, Хрвати 83, а припадници из реда осталих четири руководеће позиције, показали су подаци из извјештаја о националној заступљености у институцијама БиХ.

Податке о овоме недавно је затражио замјеник предсједавајућег Представничког дома Парламента БиХ Милорад Живковић.

Док се на нижим нивоима запошљавање обавља према резултатима пописа становништва из 1991. године, национална заступљеност на руководећим позицијама није регулисана ниједним законом.

Управо због тога је омогућено да дипломатију готово преузму Бошњаци.

Пет руководећих позиција у Министарству иностраних послова БиХ, не рачунајући министра, заузела су три Бошњака, те по један Србин и Хрват. Министар Златко Лагумџија такође је Бошњак.

Дипломатске односе у Србији, Хрватској и Црној Гори годинама "одржавају" амбасадори Бошњаци.

КОШАРАЦ: Односи са регионом изузетно осјетљиви

Амбасадор у Хрватској је кадар СДА Азра Хаџихасановић, а у Црној Гори њен странички колега Измир Талић.

Амбасадор у Србији је Бориша Арнаут из Странке за БиХ коме је 1. децембра истекао мандат.

У Министарству иностраних послова БиХ кажу да се већ спрема политичка битка за позицију амбасадора у Србији, јер посљедњу деценију амбасадори у тој земљи су или Хрвати или Бошњаци.

Замјеник предсједавајућег Комисије за спољну и трговинску политику, царине, саобраћај и комуникације Сташа Кошарац рекао је за "Глас Српске" да Предсједништво БиХ треба да поведе рачуна о томе да најбоље дипломатске кадрове шаље у сусједне земље због односа који су и те како осјетљиви.

- Очекујем да ће се предрасуде које су до сада биле присутне промијенити, али и да се политичка елита у Сарајеву ослободи мишљења како добар амбасадор БиХ у Србији не може бити Србин или у Хрватској Хрват - казао је Кошарац.

АГЕНЦИЈЕ

Од 19 агенција на нивоу БиХ које су доставиле одговоре о националној заступљености, у осам су на руководећим позицијама Бошњаци, у шест Срби, док четири воде Хрвати, а једну кадар из реда осталих. Међу 794 запослених у 19 агенција доминирају Бошњаци, којих у овим институцијама има као Срба, Хрвата и осталих заједно.

Основан Свјетски бошњачки конгрес који ће водити донедавни реис Исламске заједнице у БиХ

Церић поново пријети

САРАЈЕВО - Донедавни поглавар Исламске заједнице у БиХ Мустафа Церић изабран је за предсједника Свјетског бошњачког конгреса, док је санџачки муфтија Муамер Зукорлић именован за предсједника Скупштине конгреса.

Церић је прво обраћање послије избора искористио да упути нове пријетње предсједнику РС Милораду Додику.

- Бошњаци са Косова који нису ни данас могли доћи зато што им ова држава БиХ, за коју су Бошњаци дали своју крв, не да да уђу у БиХ, јер немају визе зато што им Додик то не да. Додик се мора зауставити у угрожавању бошњачке слободе, овдје у Босни и, наравно, у читавом региону. Додик мора схватити да мора престати са провокацијама и мора схватити да се његова ароганција и дрскост у односу на слободу Бошњака морају зауставити. И ми ћемо то зауставити, акобогда. Ако смо зауставили Караџића, онда ћемо зауставити и Додика, акобогда - рекао је Церић.

ЗА ЗАСТАВУ свих Бошњака у свијету изабрана ратна застава Армије РБиХ

Он је истакао да се још шире неистине да Бошњаци нису нација и да је Босна ничија земља, пренијеле су агенције.

- Ово је наша земља. Ми смо Бошњаци, говоримо наш језик и не бојимо се никога осим Бога - казао је Церић.

Додик је рекао да Церић поново покушава да конфронтује Србе и Бошњаке на националној основи.

- Босна не може да припада само њима. Ово је РС, која је дио БиХ и то је несумњиво - казао је Додик.

На Свјетском бошњачком конгресу изгласано је да застава свих Бошњака на свијету буде бијела застава с љиљанима, односно ратна застава Армије РБиХ.

Жељка Цвијановић

Убрзати припреме за улазак Хрватске у ЕУ

БАЊАЛУКА - Министар за економске односе и регионалну сарадњу РС Жељка Цвијановић очекује да ће у 2013. години бити предузете интензивне активности да би биле обављене све припреме како би БиХ спремно дочекала улазак Хрватске у ЕУ.

Цвијановићева истиче да постоји још низ отворених питања, иако Хрватску од уласка у ЕУ дијели само шест мјесеци, пренијеле су агенције.

- Очекује се и треба да се деси интензивна и одговорна акција, првенствено органа на нивоу БиХ. Исто тако, постоји читав низ активности које треба да спроведу ентитетске институције, али опет у сарадњи и у оквиру акционих програма и планова који су на нивоу БиХ - рекла је Цвијановићева.

Министарство финансија БиХ

Три буџета за годину

САРАЈЕВО - Министарство финансија и трезора БиХ припремило је у 2012. години три буџета, а први пут буџет институција БиХ за сљедећу годину завршен је у законском року, што је омогућило да буде усвојен до краја календарске године.

Сумирајући 2012. годину у овом министарству су истакли да су у буџету за 2012. годину остварене уштеде од око 35 милиона КМ, а да су његово усвајање пратила и подзаконска акта којима се смањују и одређене накнаде запослених у институцијама БиХ. Истакли су да су ограничена нова запошљавања и да ће тај тренд бити задржан и у 2013. години, те да је БиХ 2012. годину завршила у суфициту, пренијеле су агенције.

Златко Лагумџија, предсједник СДП-а

Неко жели да нас посвађа са Комшићем

САРАЈЕВО - Предсједник СДП-а БиХ Златко Лагумџија казао је да је очигледно да неко упорно жели да посвађа СДП и бившег потпредсједника те странке Жељка Комшића.

- Желе од нас да направе љуте непријатеље, иако то ни приватно нисмо, а надам се ни идеолошки. У одређеном тренутку ми смо се разишли и што се СДП-а тиче, Комшићу желимо само успјех у будућности. Да ли ће он остати у политици и на који начин, његов је став и не бих да о томе спекулишем - рекао је Лагумџија.

Додао је да СДП ни он лично неће бити сметња евентуалној политичкој сарадњи са Комшићем.

- И до сада су појединци напуштали СДП и неки од њих су наставили свој политички ангажман кроз друге политичке странке или тако што су основали своје. Докле су добацили и шта данас раде, сви смо свједоци - рекао је Лагумџија.

Спец...

Јапанац Јироемон Кимура има 115 година и званично је најстарији човјек у историји, пренијеле су агенције.

Према подацима Гинисове књиге рекорда, Кимура је рођен 19. априла 1897. године, што значи да има 115 година и 253 дана.

Тиме је оборио рекорд Кристијана Мортенсена из Калифорније, који је преминуо 1998. године, навршивши 115 година и 252 дана. Најстарија жена била је Францускиња Жан Калмен, која је преминула 1997. године у 112. години.

Кимура је постао и најстарија жива особа 17. децембра када је преминула Дина Манфредини из Ајове у 115. години живота. Манфрединијева је рођена 15 дана прије Кимуре.

Кимурин рођак Тамоцо Мијаке рекао је да најстарији човјек на свијету има невјероватну жељу за животом.

Друштво

Нема грипа, вакцина довољно

БАЊАЛУКА - У домовима здравља широм РС није повећан броја пацијената јер, како љекари кажу, грип још није завладао, па тако ни вакцинација против вируса грипа није актуелна међу становницима.

- Вакцинишу се само оне категорије људи за које је и предвиђена бесплатна вакцинација, док се остали слабо интересују за овај вид заштите. Већином су то старији људи - рекли су у Дому здравља у Вишеграду. Амбуланте бањалучког Дома здравља такође није напунио вирус грипа, а вакцинација пацијената траје већ три седмице. А. С.

Приједлог девет земаља UNESCO-у

Ђурђевдан за листу свјетске баштине

БЕОГРАД - Србија ће у 2013. години, са још неколико земаља региона, међу којима је и БиХ, али и Турска и Ирак, предложити UNESCO-у да се празник Ђурђевдан упише на листу свјетске баштине, речено је у Министарству културе Србије, пренијеле су агенције.

Међу земљама које ће учествовати у овој заједничкој номинацији Ђурђевдана за Репрезентативну листу нематеријалног културног насљеђа UNESCO-а су и Хрватска, Црна Гора, Македонија, Молдавија и Румунија.

Ђурђевдан је празник прољећа препознатљив у цијелом региону по обиљу народних обичаја, магијских радњи за заштиту, здравље, плодност, а иницијатива је потекла из Турске, чему су се у међувремену прикључиле и остале земље.

НАКНАДЕ

Бирои исплатили 12,5 милиона

БАЊАЛУКА - Радницима који су добили отказ за 11 мјесеци 2012. године са бироа је исплаћено 12,5 милиона КМ, казали су у Заводу за запошљавање РС.

Додали су да је просјечан мјесечни број корисника новчане накнаде за 11 мјесеци 2012. године износио 1.845 корисника. У Заводу за запошљавање казали су да лица, којима је престао радни однос без њиховог захтјева, треба у року 30 дана од дана престанка радног односа да се пријаве на евиденцију Завода како би остварили право на накнаду. М. Ми.

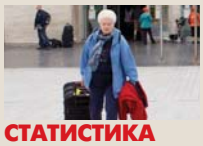

СТАТИСТИКА

Српску посјетило 18.694 туриста

БАЊАЛУКА - Републику Српску у новембру 2012. године посјетило је 18.694 туриста, што је у односу на исти период 2011. више за 2,5 одсто, подаци су Завода за статистику.

Српску је у новембру посјетило највише туриста из Србије и то њих 2.585, а затим слиједе хрватски туристи, којих је било 1.211.

- У Српској је у новембру одсјео велики број туриста и из Словеније, Аустрије, Македоније и Црне Горе, али и из Италије, Њемачке, те Турске - подаци су Завода. М. Ми.

Разговори о минимуму рада

Влада и Синдикат и даље без договора

БАЊАЛУКА - Министар просвјете и културе РС Антон Касиповић изјавио је да Влада и представници Штрајкачког одбора Синдиката образовања, науке и културе Српске и даље имају потпуно супротстављене ставове о питању Уредбе о минималним условима рада у области образовања.

- Синдикат сматра да Влада нема право и законску могућност да донесе овакву уредбу. Влада Српске сматра да постоји законско утемељење за доношење Уредбе - рекао је Касиповић у суботу послије преговора са представницима синдиката, пренијеле су агенције.

Предсједник Гранског синдиката образовања, науке и културе Стеван Милић рекао је да нису примијећене амбиције да се повећа цијена рада и да такви ставови Владе подижу тензију међу чланством синдиката, те да то учвршћује став да се 21. јануара ступи у генерални штрајк.

ФОТО: АРХИВА

Званичници Српске и БиХ упутили честитке поводом празника

Заједно до сигурне будућности Српске

Српска је наша и припада само нама. Зато је важно да је разумијемо и да заједно радимо, истакао Додик

ПИШЕ: МАРИЈАНА МИЉИЋ
marijanam@glassrpske.com

БАЊАЛУКА - Република Српска има стабилну и сигурну будућност, а њени органи и институције морање идуће године да покажу додатну енергију у рјешавању проблема.

Навео је то предсједник РС Милорад Додик у честитки коју је упутио становницима поводом предстојећих празника.

- Српска је наша и припада само нама. Зато је важно да је разумијемо и да заједно радимо. Знам да није лако и да бројне породице желе већу сигурност. Бринем се, и тужан сам, што не успијевамо да отклонимо све тешкоће. Оно што могу да урадим јесте да будемо заједно, да вјерујемо једни другима и да заједнички побиједимо тешкоће којима је изложен цијели свијет - истакао је Додик.

Предсједник РС наводи да је 2012. била пуна изазова, али да је са политичког становишта била успјешна за Српску.

- Успјели смо да одговоримо на све изазове и постигнемо одређени напредак у рјешавању проблема на нивоу БиХ, уз уважавање и афирмацију наших ставова. Такву политику наставићемо и у 2013. години, водећи рачуна, изнад свега, о интересима РС и њених грађана - истакао је Додик.

Он је навео да се мора сачувати социјална и економска стабилност на унутрашњем плану, те се не смије дозволити да се остваре жеље неких који позивају на урушавање РС.

- Не желимо да кажемо да у РС нема проблема. Они нису већи него у другим друштвима у окружењу, нити могу бити ријешени изван институција система - нагласио је Додик.

РЕАЛИЗОВАНИ бројни капитални пројекти

Наводи да је 2012. била изазовна и са економског аспекта, да је реални сектор био изложен додатном притиску, прије свега због посљедица свјетске економске кризе.

- И поред тога, успјели смо да завршимо и почнемо неколико капиталних пројеката за РС. Неке од њих ћемо интензивирати у идућој години. У Станарима и Угљевику градимо термоелектране, а почела је и изградња више хидроелектрана. Наставља се и градња мреже аутопутева у РС, а успјели смо да обезбиједимо пролазак крака гасовода "Јужни ток" кроз Српску, који ће додатно осигурати нашу енергетску стабилност - наводи Додик.

Предсједавајући Предсједништва БиХ Небојша Радмановић зажелио је свим становницима БиХ срећну и успјешну 2013. годину.

- Без обзира на све тешкоће са којима се сусрећемо, вјерујем да ће БиХ у 2013. години наставити да полако напредује у процесу стабилизације унутрашњих политичких прилика, те у друштвеним реформама и доношењу нових закона који ће нас још више приближити ЕУ - навео је Радмановић.

Предстојеће празнике и пуно среће у 2013. становницима су пожељели и многи други представници политичког, културног и јавног живота Српске и БиХ.

ГАВРАНОВИЋ

Градоначелник Бањалуке Слободан Гавриновић пожелио је успјешну нову 2013. грађанима Бањалуке, Српске и БиХ.

- Честитам нову годину са жељом да буде срећна и успјешна. Такође, желим да 2013. буде боља од године коју испраћамо - рекао је Гавриновић и истакао да без обзира на тешку ситуацију сви треба да проналазе тренутке радости и среће.

"Робне резерве РС" ће се морати задужити ако пољопривредници не врате дуг

Ратари дугују 17,7 милиона

БАЊАЛУКА - "Робне резерве РС" мораће се задужити 14,5 милиона КМ како би измириле обавезе према предузећима од којих је набављен репроматеријал за сјетве у претходне три године уколико пољопривредници до краја марта 2013. године не измире дуговања од 17,7 милиона КМ.

Директор "Робних резерви РС" Радован Самарџија рекао је да пољопривредници за репроматеријал за прољећну сјетву за 2012. годину дугују око 12 милиона КМ.

- С обзиром на то да им је због сушног периода продужен рок измирења обавеза до краја марта 2013. не знамо колики ће дуг тада бити - рекао је Самарџија и додао да дуговања ратара за 2011. годину износе око пет милиона КМ.

РОК ЗА измирење обавеза крај марта 2013.

Самарџија је нагласио да од пољопривредника потражују око 700.000 марака за неизмирене обавезе из 2009. године.

- С обзиром на то да су пољопривредници у неповољној ситуацији, тешко да ће моћи измирити све обавезе - истакао је Самарџија, те додао да ће већ почетком године провјерити које кредитне линије су најповољније. М. Ми.

Цигарете поскупљују од десет до 60 фенинга

БАЊАЛУКА - У БиХ ће од 1. јануара 2013. већина цигарета поскупјети од десет до 60 фенинга по кутији, док ће неке, упркос повећању акциза, задржати старе цијене. Управни одбор УИО у септембру 2012. године донио је Одлуку о утврђивању посебне и минималне акцизе на цигарете, која ће бити примјењивана од 1. јануара 2013. године. Поскупљење цигарета у БиХ представља наставак хармонизације акцизне политике у БиХ са политиком акциза на цигарете у ЕУ.

М. Ми.

Многобројни родитељи у РС изнајмљују "веселог дебељка" да обрадују своје малишане

Дједа Мраз доноси чаролију на кућни праг

Ових дана позиви су свакодневни. Сви желе Дједа Мраза, јер какав је новогодишњи пакетић ако га није донио управо он, прича Дубравко

ПИШУ: ДРАГАНА КЕЛЕЧ
draganak@glasrpske.com
ПЕРО ШПАДИЋ
krozrs@glassrpske.com

БАЊАЛУКА - Неизоставан дио новогодишње чаролије је Дједа Мраз, чије изнајмљивање и долазак на кућну адресу родитеље у Српској који желе да обрадују своје малишане кошта од 15 до 20 марака.

Цијена изнајмљивања Дједа Мраза је виша ако се овај "дебељко у црвеном" ангажује да донесе и поклоне.

- Наша кућна посјета доста је јефтинија него лани, јер смо имали у виду тешку економску ситуацију многих домаћинстава. Тако је за долазак Дједа Мраза ове године потребно издвојити 15 марака, умјесто прошлогодишњих 20 до 25 марака - рекао је Далибор Глигорић, који ових дана носи црвено радно одијело са великом бијелом брадом.

Да је телефон Дједа Мразева "усијан" од позива, потврђује и Глигорић, који истиче да су многи спремни да издвоје новац како би на овај начин обрадовали најмлађе.

- Имамо посла на цијелој бањалучкој регији, од Лакташа, Котор Вароша, Бањалуке... Програм Дједа Мраза се углавном састоји од фотографисања са малишанима и пјевања пјесмица, што у просјеку траје од 30 до 60 минута - додао је Глигорић.

Исти "посао" ових дана обавља и Даниел Марковић, који каже да као Дједа Мраз ради већ неколико година.

- Сваке године од Никољдана па до средине јануара, односно до Православне нове године имамо пуне руке посла. У том периоду многе баке и деке, као и родитељи, ангажују нас како би обрадовали малишане - прича Марковић.

Истиче да за изнајмљивање Дједа Мраза треба издвојити 20 марака, али у ту цијену није урачунат поклон.

- Волим овај посао, јер нам је циљ да усрећимо дјецу, тако да нам ништа није тешко - додаје Марковић.

Најдужи стаж као Дједа Мраз има Приједорчанин Дубравко Вукадиновић, који већ 17 година за новогодишње празнике преузима ову улогу.

Подјела пакетића у предузећима, школама, на разним новогодишњим приредбама, али и по кућама посао је којег Дубравко сваког децембра има напретек.

- Ових дана позиви су свакодневни. Сви желе Дједа Мраза, јер какав је новогодишњи пакетић ако га није донио управо он - прича нам Дубравко, навлачећи одору Дједа Мраза.

ДОЛАЗАК НА кућну адресу од 15 до 20 марака

У 17 година рада на пословима најомиљенијег дједе, Вукадиновић је имао много занимљивих доживљаја.

- Сјећам се да сам једном приликом ишао да однесем пакетић неком дјечаку. Његови родитељи су ми рекли да ће пакетић оставити испред врата куће, а моје је само да дођем, узмем га и дам малишану. Ја дођем пред кућу и видим двије врећице. Пошто увијек журим, узмем брзо обје и утрчим у кућу. Почнем да дозивам малишана. Он се појави, гледа ме и смијеши се. Ту се појави и његова мајка и поче да ми из руку трга ону једну кесу, а ја не дам па не дам, вичем како то није за њу већ за дјечака. Успјела је, срећом, да истргне врећу у којој је заправо било смеће, које је она оставила поред врата и на њега заборавила - прича Дубравко, који од дјеце редовно годишње добија и писма.

Углавном су то цртежи које му дјеца шаљу или доносе када дијели пакетиће. Ту су и њихове жеље, већ добро познате, аутићи, барбике и томе слично.

Имао је овај Дједа Мраз и незгода. Знало му се, вели, десити да отпадне брк или почне спадати брада, али се у тим ситуацијама, каже, увијек успијевао снаћи.

Одрасли

Са Дједом Мразом често се воле сликати и одрасли, прича Дубравко.

- Многи као дјеца нису имали прилику да се сликају са Дједом Мразом, па користе прилику сада, док им дјеца примају пакетиће. Није ријетко да ми у крило сједне и понека бака са унучетом у наручју, па и дека, када се дјеца плаше да се сликају сама. Дједа Мраз не смије одбити жеље ни одраслима, који се, без обзира на своје године, знају често понашати баш као дјеца - каже Вукадиновић.

ТРКА ДЈЕДА МРАЗЕВА

Пета "Београдска трка Деда Мразева" одржана је у недјељу у центру града. Више од хиљаду људи учествовало је у трци или у шетњи од Теразијског платоа, гдје је био и циљ, Улице Кнеза Милоша, до Лондона и назад на Теразије. Најбржи Дједа Мраз је Никола Бурсаћ, а Милена Обрадовић је освојила 1. мјесто у женској конкуренцији.

Они који планирају да најлују ноћ проведу на трговима треба добро да се обуку

За Нову годину суво и хладно

БАЊАЛУКА - Становнике Републике Српске у новогодишњој ноћи очекује суво и ведро вријеме, али са ниским температурама.

Они који планирају да нову годину дочекају на трговима треба добро да се обуку јер ће се жива у термометру спустити до минус један степен Целзијуса, казали су у Републичком хидрометеоролошком заводу РС.

- Првог дана 2013. године преовладаваће облачно вријеме, а ујутро по котлинама и дуж ријека биће магле. Јутарња температура кретаће се од минус четири до минус један степен Целзијуса, а током дана од три до седам степени - казали су у Републичком хидрометеоролошком заводу.

КИША У СРИЈЕДУ у западним крајевима

Нагласили су да ће идућих дана јутра бити свјежа, са слабим мразовима.

- Киша се очекује у западним крајевима у сриједу, 2. јануара, а у осталим крајевима РС доћи ће до слабог наоблачења - казали су у Републичком хидрометеоролошком заводу.

Додали су да се већ у четвртак очекује престанак падавина, када ће дневна температура достићи и седам степени Целзијуса.

М. Ми.

Дневни центар

Боља заштита и помоћ дјеци

БАЊАЛУКА - Дјеца склона ризичном понашању са подручја Модриче, али и других општина, имаће бољу заштиту и помоћ захваљујући Дневном центру за дјецу у ризику који је отворен у том граду, изјавила је омбудсман за дјецу Републике Српске Нада Граховац, пренијеле су агенције.

Панорама

Удружење "Денариус" приредило изложбу експоната

ГРАДИШКА - Друштво поштовалаца историје, колекционара нумизматике, филателије, хералдике и милитарије "Денариус" приредило је у Културном центру изложбу старих експоната.

На изложби на којој је било 15 излагача, могло се видјети на стотине експоната од старог кованог новца, папирног новца, поштанских маркица, старе књиге, оружја и оруђа, као и колекција разних униформи и опрема.

М. В

Концерт требињског КУД-а "Алат"

Најмлађи показали своје умијеће

ФОТО: Р. МИЛАНОВИЋ

ТРЕБИЊЕ - Око 400 најмлађих чланова Градског КУД-а "Алат" из Требиња представило се на концерту пјесмом и игром у Спортској дворани "Милош Мрдић" у Требињу.

Чланови овог друштва узраста од три до 15 година протеклог викенда представили су се играма из Србије, Македоније... у пратњи оркестра "Алата" чији је шеф Небојша Круљ.

- Годишњим концертом дјечијих ансамбала жељели смо да родитељима и грађанима Требиња на најљепши начин честитамо новогодишње и божићне празнике - рекао је умјетнички директор "Алата" Борко Ђорлука.

ГКУД "Алат", који броји око 500 чланова, учествовало је на великим међународним и интернационалним фестивалима, те организовало многобројне хуманитарне концерте у Херцеговини и шире, а добитник је и многобројних награде и признања.

Р. Ми.

Признање за србачке ватрогасце

Најбољи у Српској

СРБАЦ - Територијална ватрогасна јединица Србац проглашена је најбољом у Републици Српској због пожртвованог рада и развоја ватрогаства у 2012. години.

- У протеклих 12 мјесеци имали смо 335 излазака на терен, од чега чак 134 пожарне интервенције, односно 17 по једном ватрогасцу - рекао је старјешина јединице Радован Латинчић.

Он додаје да је евидентан све већи број пожара у посљедње три године и да их је само ове године било више за око 40 одсто у односу на прошлу.

- Најчешћи узрок пожара је људски фактор. Стално упозоравамо грађане на то, али нема довољно слуха. Неконтролисано се пали коров и растиње а повећан је и број шумских пожара - истиче Латинчић.

Д. Ј.

Хуманост приједорских извиђача

Представа и пакетићи на поклон малишанима

ФОТО: С. ТАСИЋ

Поклоне добило стотинак дјеце

ПРИЈЕДОР - Одред извиђача "Доктор Младен Стојановић" из Приједора протеклог викенда је подијелио новогодишње пакетиће за штићенике Јавне установе "Центар Сунце".

Чланови Одреда приредили су пригодан извиђачки програм и уручили једнократну помоћ свом дугогодишњем члану Сави Семизу.

- Одлучили смо се да ове године обрадујемо малишане са посебним потребама за коју су наши чланови припремили стотинак пакетића, доказујући да поштују један од најважнијих принципа извиђаштва, а то је хуманост - казао је старјешина одреда Ернест Бадњевић.

За малишане из Јавне установе "Центар Сунце", коју похађа око стотину дјеце, чланови Приједорског позоришта приредили су пригодну новогодишњу представу.

С. Та.

За извоз крајишке ракије неопходна већа подршка државе

ФОТО: С. ЛАКИЋ

Завршен Седми фестивал домаће ракије у Мркоњић Граду

И Путин пробао крајишку шљиву

За ракију из мркоњићког краја посебно су велико интересовање показали купци из Русије, а чак је и руски предсједник Владимир Путин када је био у посјети Србији добио на поклон ракију од произвођача из Рибника

МРКОЊИЋ ГРАД - Шљивовица домаћина Маринка Рисовића из Бусије код Рибника освојила је велику златну плакету на Седмом фестивалу ракије, који је протеклог викенда завршен у Мркоњић Граду.

Друго и треће мјесто припало је ракији Зорана Радуља из Верића код Приједора и Бори Лакети из Брда код Мркоњић Града.

- У овом дијелу Крајине, али и цјелини у РС производња ракије је, уз хидропотенцијал једна од најјачих привредних грана које морамо искористити. Од наше ракије можемо да створимо свјетски бренд. Шљивовица је врхунског квалитета и потребна нам је помоћ државе да тај потенцијал искористимо и претворимо у развојни замајац овога краја - истиче Рисовић.

За ракију из мркоњићког краја посебно су велики интерес показали купци из Русије, гдје се испод руке шаљу одређене количине шљивовице. Чак је и руски предсједник Владимир Путин када је био у посјети Србији добио на поклон ракију од произвођача Миле Ландеке из Бусија код Рибника.

Стручњаци процјењују да домаћинства у мркоњићкој и сусједним општинама за продају имају више од два милиона литара ракије, што је по тржишним цијенама двадесетак милиона марака.

Слично прича и предсједник мркоњићког Удружења воћара и произвођача ракије "МГ савка" Гојко Јовић, који тврди да домаћинства у општини Мркоњић Град имају на продају више од милион литара ракије.

ЗАЛИХЕ ракије расту јер нема купаца

- Залихе ракије се сваке године гомилају, јер нема организованог тржишта. У подрумима наших домаћина лежи велико неискоришћено богатство. Ако се зна да је литар шљивовице десет марака то је десет милиона марака, а увећано за акцизе и ПДВ приход би се удвостручио. У нашем удружењу већ неколико година интензивно радимо да обезбиједимо стандардизацију и пласман наше ракије, али споро иде јер изостаје значајнија подршка државе - рекао је Јовић.

У оквиру Фестивала ракије одржано је такмичење за градимира у оцјењивању јачине ракије поступком кушања. Титула "градимира РС" припала је Ђури Пећанцу из Дрвара, а Мркоњић Града Мирославу Копузу.

ПЛАСМАН НА ЗАПАД

Професор Пољопривредног факултета у Београду др Нинислав Никићевић истиче да није лако обезбиједити стандардизацију и пласман ракије на западноевропско тржиште.

- Што се тиче квалитета он није споран, јер је око седамдесет одсто ракија у категорији велике и златне медаље. Међутим, проблем су количине, јер купац тражи да се обезбиједи са великим залихама. Уз маркетинг, потребно је порадити и на амбалажи и паковању ракија, које привлачи купца - тврди Никићевић.

Без расправе о приједлогу требињског СНСД-а да се одборници одрекну пола плате

О хуманости други пут

ТРЕБИЊЕ - Приједлог одборника СНСД-а у требињској градској скупштини да се локални парламентарци одрекну половине одборничког додатка од 500 марака како би стипендирали дјецу породица погинулих и ратних војних инвалида није добио зелено свјетло у Скупштини града.

На посљедњој сједници требињски одборници се о том питању нису могли изјаснити, јер, како су рекли, приједлог није био у складу са дневним редом па ће бити уврштен у неко од сљедећих засједања градске Скупштине.

ОДБОРНИЧКИ додатак 500 КМ

Лука Петровић из СНСД-а затражио је већа издвајања за дјецу погинулих бораца и РВИ, као и да се повећа грант за спорт и културу. Он је истакао да су издвајања за спорт и културу смањена од 60 до 80 процената, напомињући да није добро рушити оно што је до сада урађено у тим областима.

Одборници Скупштине града Требиња усвојили су буџет за 2013. годину од 23.338.992 КМ, што је повећање за девет одсто у односу на ребалансирани буџет у 2012. години.

Амандмани

Одборници из Требиња одбацили су амандмане који су се односили на повећање гранта за Општу болницу Требиње, спорт, културне манифестације, Културну сцену "Мале ствари", требињске иноваторе, омладинско организовање, као и за Центар за одрживи развој и екологију.

Отац два погинула борца из Зворника добија стан

ЗВОРНИК - Општина Зворник и Министарство рада и борачко-инвалидске заштите додијелиће почетком 2013. године двособан стан оцу два погинула борца Мићи Костићу из Бошковића. В. д. начелника Одјељења за борачко-инвалидску заштиту општине Зворник Ђоко Јанковић рекао је да се ради о стану од 62 квадрата, чију куповину финансирају Министарство рада и борачко-инвалидске заштите и општина Зворник.

- Цијена стана је 1.185 КМ по квадрату, од чега општина плаћа 385 марака, а Министарство 800 КМ - рекао је Јанковић.

С. Са.

Послије отварања пријавних центара Привредног друштва "Никола Тесла"

Посао тражи 1.900 радника

Међу становницима пет херцеговачких општина који траже запослење највише бивших радника пропалих херцеговачких текстилних фирми

Шанса за текстилне раднике

ФОТО: АРХИВА

ПИШЕ: РАТОМИР МИЈАНОВИЋ
krozrs@glassrpske.com

ТРЕБИЊЕ - За само пет дана око 1.900 радника јавило се у пријавне центре, у којима се могу евидентирати радници заинтересовани за посао у текстилној индустрији који би требало да покрене Привредно друштво "Никола Тесла".

Међу становницима пет херцеговачких општина који траже запослење највише је бивших радника пропалих херцеговачких текстилних фирми.

Вршилац дужности директора Привредног друштва "Никола Тесла" Драган Вучетић раније је рекао да је планирано да буде отворено око двије хиљаде радних мјеста у текстилној индустрији у Требињу, Билећи, Љубињу, Берковићима и Невесињу.

Њемачка предузећа, заједно са Привредним друштвом "Никола Тесла" нуде нова радна мјеста, а инвестиција је вриједна 15 милиона евра. Обука кадрова почеће у марту, а радници би били, како незванично сазнајемо, на списку њемачких послодаваца.

У те погоне биће постављене потпуно нове машине, а њемачким партнерима, поред требињских, и те како одговарају и објекти који се већ налазе у Билећи и Љубињу.

ИНВЕСТИЦИЈА вриједна 15 милиона евра

- У овим херцеговачким градовима раније су постојали текстилни капацитети и радна снага, што је било пресудно да се један овакав пројекат покрене у овом дијелу Српске. У првој фази планирано је отварање 1.760 радних мјеста у текстилној индустрији и то 600 у Требињу, по 400 у Билећи и Невесињу, 240 у Љубињу и 120 у Берковићима, док је још 200 радних мјеста предвиђено за оштраче алата - нагласио је Вучетић.

Он је раније рекао да постоји велика потреба њемачке текстилне индустрије за новим производним капацитетима, што је велика шанса за домаћу текстилну индустрију.

Њемачка је одлучила да због еколошких и других разлога врати милион радних мјеста из Кине на подручја источне Европе, бивше Југославије и сјеверне Африке, те да Српска реално може омогућити запошљавање до 10.000 радника.

Влада Републике Српске је у октобру основала Привредно друштво "Никола Тесла", које се бави производњом, примијењеним истраживањем и експерименталним развојем.

Скромна очекивања

Бивша радница "Новотекса", која није хтјела да јој се објављује име, каже да не очекује превише од овог посла јер је до сада "било много превара и манипулација".

- Нико од нас нема нескромна очекивања. Желимо само пристојне плате и пензијско и социјално осигурање - каже она.

Бизнис

За Британију најбоље да напусти ЕУ?

ЛОНДОН - Бивши предсједник Европске комисије Жак Делор предложио је Великој Британији да изађе из Европске уније и склопи неку другу врсту партнерства са Европом, пренијели су портали.

- Британце занимају само њихови економски интереси, ништа више. Могао би им се предложити неки други облик партнерства - рекао је Делор и навео да би "упркос свему могли да останемо пријатељи, али у неком другом облику".

Берза БЛ

СЛУЖБЕНО БЕРЗАНСКО ТРЖИШТЕ

Назив емитента	Просјечна цијена	Промјена	Промет
Република Српска - стара девизна штедња 4	88,00	0,02	84.701,76
Република Српска - измирење ратне штете 1	54,00	0,00	43.509,42
Република Српска - измирење ратне штете 3	53,00	0,00	7.420,00
Република Српска - измирење ратне штете 6	45,70	-2,27	3.564,60
Република Српска - измирење ратне штете 5	45,41	-2,34	2.361,32

ФОНДОВИ

Назив емитента	Просјечна цијена	Промјена	Промет
ЗИФ Актива инвест фонд а.д. Бањалука	3,34	0,00	0,00
ЗИФ Балкан инвестмент фонд а.д. Бањалука	2,57	0,00	0,00
ЗИФ БЛБ - профит а.д. Бањалука	3,00	2,04	9.571,40
ЗИФ Борс инвест фонд а.д. Бањалука	3,75	0,00	0,00
ЗИФ Еуроинвестмент фонд а.д. Бањалука	8,76	0,00	0,00
ЗИФ Инвест нова фонд а.д. Бијељина	0,04	0,00	443,52
ЗИФ Јахорина Коин а.д. Пале	4,00	0,00	2.200,00
ЗИФ Кристал инвест фонд а.д. Бањалука	5,19	-0,19	778,92
ЗИФ Полара инвест фонд а.д. Бањалука	4,90	0,00	0,00
ЗИФ Привредник инвест а.д. Бањалука	1,18	-15,71	11,80
ЗИФ Униоинвест а.д. Бијељина	0,60	0,00	0,00
ЗИФ ВБ фонд а.д. Бањалука	3,30	0,00	204,60
ЗИФ ВИБ фонд а.д. Бањалука	3,82	0,00	0,00
ЗИФ Zepter фонд а.д. Бањалука	7,04	0,57	3.986,10

Берза Сарајево

НАЈТРГОВАНИЈИ ВРИЈЕДНОСНИ ПАПИРИ - ТОП 10

Дионице	Број трансакција	Количина	Вриједност
Електро група д.д. Јајце	3	2,187	310,180.00 КМ
ЗИФ Босфин д.д. Сарајево	1	46,956	211,302.00 КМ
Фабрика духана Сарајево д.д. Сарајево	16	1,929	119,804.17 КМ
Унионинвестпластика д.д. Семизовац	2	4,065	97,356.75 КМ
БХ Телеком д.д. Сарајево	31	4,827	90,406.68 КМ
ЗИФ MI Group д.д. Сарајево	11	17,662	75,959.60 КМ
ЗИФ Фортуна фонд д.д. Бихаћ	2	11,492	48,266.40 КМ
Сјеверосмерц д.д. Сарајево	5	70	36,400.00 КМ
ЈП Електропривреда БиХ д.д. Сарајево	11	1,450	32,653.57 КМ
ЗИФ БИГ Инвестициона група д.д. Сарајево	19	7,346	27,315.98 КМ

Обвезнице	Број трансакција	Количина	Вриједност
ФБиХ обвезнице ратна потраживања сер. Д	9	318,047	114,351.55
ФБиХ обвезнице ратна потраживања сер. Е	6	130,000	43,927.06
ФБиХ стара девизна штедња серија П	4	29,599	27,908.46
ФБиХ стара девизна штедња серија Ф	2	19,385	18,028.05
ФБиХ стара девизна штедња серија J	2	13,369	13,103.63
ФБиХ стара девизна штедња серија К	1	11,146	10,477.24
ФБиХ стара девизна штедња серија Л	3	10,500	9,660.00
ФБиХ стара девизна штедња серија Р	1	10,000	8,800.00
ФБиХ стара девизна штедња серија Т	1	7,967	7,780.57
ФБиХ стара девизна штедња серија В	1	5,091	4,581.90

ДОБИТНИК
ЗИФ Еуроинвестмент фонд а.д. Бањалука

Цијена (КМ)	Промјена
8,76	6,31%

ГУБИТНИК
ЗИФ БЛБ - профит а.д. Бањалука

Цијена (КМ)	Промјена
3,00	-9,09%

Свијет берза

FTSE 100 INDEX MEMBERS

Назив компаније	Цијена	Промјена
Lloyds Banking Group PLC	48.69	-0.84%
Vodafone Group PLC	155.4	-0.42%
Barclays PLC	261.75	-1.30%
BP PLC	425.05	-0.79%
HSBC Holdings PLC	651.3	-0.11%

DOW JONES INDUS. AVG MEMBERS

Назив компаније	Цијена	Промјена
Bank of America Corp	11.36	-0.96%
Microsoft Corp	26.55	-1.52%
General Electric Co	20.44	-1.21%
Intel Corp	20.24	-1.32%
Cisco Systems Inc	19.45	-1.02%

ФОТО: АРХИВА

Службеници УИО БиХ имали пуне руке посла

Шверц "тежак" 2,5 милиона КМ

На незаконит начин роба се најчешће покушава увести из Кине, која је позната као један од највећих свјетских произвођача разне робе. Такође, често се покушава увести роба која представља копију познатих свјетских брендова, истакао Ковачевић

ПИШЕ: ЈЕЛЕНА БЈЕЛИЦА
jelenabj@glassrpske.com

БАЊАЛУКА - Због покушаја шверца током 2012. године привремено је одузета роба у вриједности 2,5 милиона, а највише је било одјеће, цигарета, кафе, наочара, сатова, возила, мобилних телефона, злата и вијагре, подаци су Управе за индиректно опорезивање БиХ.

- Службеници Управе за индиректно опорезивање одузели су 60.200 паклица цигарета, као и 72 килограма дувана. Такође су привремено одузета и 824 килограма кафе, која нису биле пријављена на царини - рекао је начелник Одјељења за комуникације УИО Ратко Ковачевић.

Истакао је да је на тржници "Аризона" пронађено нелегално складиште са разном шверцованом кинеском робом, чија се укупна тржишна вриједност процјењује на 450.000 КМ.

- На незаконит начин роба се најчешће покушава увести из Кине, која је позната као један од највећих свјетских произвођача разне робе. Такође, често се покушава увести роба која представља копију познатих свјетских брендова, што је противзаконито - истакао је Ковачевић.

Према његовим ријечима, широм БиХ је одузета шверцована одјећа и обућа у вриједности око 550.000 марака.

ОДУЗЕТА одјећа и обућа вриједна 550.000 КМ

- Доста је било покушаја кријумчарења мобилних телефона и одузето их је у вриједности 95.000 марака. Одузети су и ручни часовници чија је вриједност око 50.000 КМ - казао је Ковачевић.

Службеници УИО БиХ спријечили су незаконит покушај увоза 4.020 комада кријумчарених масажера космодиск, чија се укупна тржишна вриједност процјењује на 500.000 КМ.

- Такође је спријечен и незаконит увоз 1.400 комада таблета вијагра, укупне тржишне вриједности око 35.000 КМ - истакао је Ковачевић.

Према његовим ријечима, царински службеници су на граничном прелазу Павловића мост открили незаконит покушај увоза разне робе која је била сакривена у гумама које су се увозиле у БиХ и чија је вриједност процијењена на 25.000 КМ.

ЗЛАТО

На граничном прелазу Павловића мост откривен је незаконит покушај увоза 328 комада разног златног накита, чија се вриједност процјењује на више од 100.000 КМ.

- Роба је покушана да се прокријумчари из Србије. Злато је одузето због царинског прекршаја, а пред Тужилаштвом БиХ договорено је споразумно признање кривице уз плаћање прекршајне казне у износу од 20.000 КМ - казао је Ковачевић.

Француски порез на приходе веће од милион евра проглашен неуставним

Богаташи одахнули

ПАРИЗ - Уставни савјет Француске одбацио је приједлог предсједника Франсоа Оланда да се са 75 одсто опорезују најбогатији обвезници у Француској, али је премијер Жан-Марк Еро најавио да ће влада предложити нове мјере.

Уставни савјет је под притиском опозиционих десничарских посланика оцијенио да порез од 75 одсто на приходе веће од милион евра, који би био дио државног буџета за 2013. годину, крши принципе једнаког опорезивања.

Уставни савјет је своју одлуку објаснио наводећи да би таквим мјерама једна породица у којој сваки члан зарађује по 900.000 евра годишње била ослобођена пореза, док би у другој, у којој један члан зарађује, на примјер, 1,2 милиона евра, а други нема прихода, морала да плати порез за екстрабогате, пренијеле су агенције.

ВЛАДА најављује нове мјере

Приједлог о високом опорезивању најбогатијих у Француској био је један од најважнијих приједлога Оландове предизборне кампање, али се он ипак није нашао у 60 задатака његовог петогодишњег мандата.

Овај приједлог изазвао је оштре критике и протесте власника великих компанија, а скандал је избио и када је глумац Жерар Депардје одлучио да се настани у Белгији како би избјегао плаћање високог пореза.

"Фијат 500 L" хит у свијету

КРАГУЈЕВАЦ - Првих 30.000 аутомобила "фијат 500 L" практично су разграбљени и у Крагујевцу не стижу да направе залихе, рекао је директор "Фијат аутомобили Србија" Антонио Ћезаре Ферара.

Он је изјавио да су првих 30.000 аутомобила "фијат 500 L" практично разграбљени и да не стижу да направе залихе, преносе српски медији.

- Дневно производимо око 480 возила. Спремамо и аутомобил са седам сједишта. Тај посао ћемо завршити до половине 2013. године - истакао је Ферара.

Повећава се износ дугова које враћају јемци у Српској

Жиранти вратили три милиона КМ кредита

Наши подаци говоре да у 2012. години 7.000 жираната враћа или је враћало око 20 милиона туђих кредита, рекао Цвјетковић

ПИШЕ: МАРИНА ЧИГОЈА
marinacigoja@glassrpske.com

ФОТО: АРХИВА

Више од 1.500 жираната вратило туђи кредит

БАЊАЛУКА - Жиранти у Републици Српској отплатили су у првих девет мјесеци 2012. године више од три милиона марака туђих кредита, што је у односу на исти период 2011. више за 600.000 марака.

У Извјештају Агенције за банкарство РС о стању у банкарском систему у првих девет мјесеци 2012. наводи се да је у посљедњих неколико година посебно наглашен проблем отплате кредита од стране јемаца или судужника умјесто главног дужника.

- Према извјештајима банака у првих девет мјесеци 2012. године 1.535 жираната отплатило је 3,095 милиона КМ по 1.315 кредита физичких лица. То је 0,40 одсто од укупно 332.187 кредита физичких лица - истиче се у извјештају.

У истом периоду 2011. године жиранти су отплатили 2,41 милион марака, док су у читавој 2011. години 1.664 судужника отплатила укупно 4,119 милиона КМ по 1.387 кредита физичких лица.

Предсједник Удружења за заштиту жираната БиХ Јовица Цвјетковић истиче да у извјештају Агенције не постоје подаци о судским пресудама у којима се иде на запљену имовине жираната.

- Постоји огроман број судских рјешења која су неосновано оптеретила имовину јемца, јер јемци нису гарантовали својом имовином враћање кредита. Агенција нема те податке, тако да наши подаци говоре да је у 2012. години 7.000 жираната враћа или је враћало око 20 милиона туђих кредита - нагласио је Цвјетковић.

Додао је да је основни начин да се смање износи које жиранти враћају да се прекине пракса по којој се терете жиранти, прије него што се исцрпе све могућности наплате од дужника.

РЕПРОГРАМИРАНО 47,2 милиона КМ кредита

- Дужници су често смишљено узимали кредите, куповали некретнине и преводили их на трећа лица, тако да сада немају ништа од чега би враћали те кредите. Мислимо да би се морало стати у крај пракси гдје се плијени имовина жиранта док се такви случајеви не испитају и док се не исцрпе све могућности за наплату од главног дужника - нагласио је Цвјетковић.

У Агенцији за банкарство истичу да су у складу са одлуком о привременом репрограму кредитних обавеза физичких и правних лица банке РС до краја новембра одобриле 465, од укупно примљених 489 захтјева за репрограм кредитних обавеза, у износу од 47,2 милиона КМ.

Од укупног броја одобрених захтјева 58 се односило на правна лица, на основу којих је одобрен репрограм од 40,3 милиона КМ, док је у 2011. години репрограмирано 192,9 милиона КМ за 95 партија кредита.

- На основу одобрених захтјева физичким лицима репрограмиран је износ од 6,9 милиона КМ за укупно 407 партија кредита физичких лица, док је у 2011. години репрограмирано 5,9 милиона КМ за 384 кредита - истакнуто је у извјештају.

ПРИГОВОРИ

У Агенцији за банкарство истичу да су све банке имале приговоре на рад и то укупно 218. Највећи број приговора био је по осталом из области кредитног пословања и то 46 приговора, по основу обрачуна камате било је 39, док су од жираната имале 37 приговора. - По основу промјене услова кредитирања банке су добиле 21 приговор, док је за све остале основе, као што су отварање и вођење рачуна, накнаде по кредитним пословима, кредитне и платне картице и друго упућено 75 приговора. Банке су позитивно рјешиле 44 приговора, негативно 132, а 42 приговора су у процесу обраде или изјашњавања - додаје се у извјештају.

Вијести

"Конзум"

Тодорићеве некретнине америчком фонду

ЗАГРЕБ - Специјализована америчка компанија за инвестирање у некретнине W.P. Carey купила је још осам објеката трговачког ланца "Конзум", који послује у оквиру концерна "Агрокор", хрватског бизнисмена Ивице Тодорића, пренијели су портали. Ријеч је о такозваном сејл-лизбек уговору, вриједном 34,6 милиона евра, који подразумијева да послије продајног "Агрокор" склапа дугорочне уговоре са W.P. Carey о најму тих објеката.

Словенија

Нема договора за NLB банку

ЉУБЉАНА - Акционари Нове Љубљанске банке на скупштини нису разговарали о докапитализацији од 375 милиона евра, јер је управа банке ту тачку повукла са дневног реда, пренијеле су агенције. Словенија је од белгијске банке КВС откупила 22 одсто учешћа у NLB по цијени од једног евра за акцију односно за 2,7 милиона евра и тако повећала своје власништво.

- Цијена је веома ниска због временског тјеснаца КВС и резултат је преговарачког процеса и не одражава реалну вриједност банке - рекао је словеначки министар финансија Јанез Шуштершич.

Споразум о фискалној стабилности ступа на снагу

Стоп ширењу дужничке кризе

БРИСЕЛ - Европски Споразум о фискалној стабилности, који је усаглашен ради спречавања ширења дужничке кризе у еврозони, ступа на снагу 1. јануара 2013. године.

Споразумом су чланице европског блока прихватиле "правила о избалансираном буџету" ради спречавања да владе стварају масивне дефиците, што је довело до кризе и скоро изазвало распад еврозоне, пренијеле су агенције.

У споразуму су предвиђене и казне за све који прекрше правила за ограничење дефицита и дуговања.

КАЗНЕ ЗА СВЕ који прекрше правила

Одредба за избалансирани буџет мора бити унесена у националне законе, а пожељно је да буде и у Уставу да би додатно биле отежане евентуалне измјене или непоштовање.

Британски премијер Дејвид Камерон одбио је да потпише споразум, јер је Лондон сматрао да је то додатно преношење овлашћења са Лондона на Брисел. Осим Велике Британије, споразум није потписала ни Чешка.

Потребно је било да споразум ратификује 12 чланица еврозоне. Пошто је то Финска посљедња учинила током прошле седмице, текст ће ступити на снагу 1. јануара.

NOVA BANKA ZA DOBRA NOVA VREMENA

KURSNA LISTA

Važi za dan 31.12.2012.

0800 50011 www.novabanka.com

Zemlja:	Šifra:	Oznaka valute:	Paritet:	Kupovni kurs za efektivu	Prodajni kurs za efektivu
Australija	036	AUD	1	1.502469	1.571814
Kanada	124	CAD	1	1.453235	1.520307
Hrvatska	191	HRK	100	25.257407	26.215893
Danska	208	DKK	1	0.255608	0.267405
Japan	392	JPY	100	1.685288	1.752492
Norveška	578	NOK	1	0.259889	0.271884
Švedska	752	SEK	1	0.220449	0.232557
Švajcarska	756	CHF	1	1.573731	1.643351
V. Britanija	826	GBP	1	2.334211	2.427580
SAD	840	USD	1	1.439092	1.506596
Srbija	941	RSD	100	1.634308	1.763332
BiH	977	BAM	1	1.000000	1.000000
EMU	978	EUR	1	1.955830	1.955830

Banka zadržava pravo promjene kursne liste.
Provizija na otkup EUR-a 0,65% i na prodaju EUR-a 0,55%.

Хроника

Полупали "пежо" Уникредит банке

МРКОЊИЋ ГРАД - На аутомобилу "пежо", власништво Филијале Уникредит банке у Мркоњић Граду, у ноћи између четвртка и петка, непознате особе полупале су стакла, вјетробране, стоп свјетла, поломили ретровизоре и оштетили врата.

Кривично дјело Станци јавне безбједности пријавио је радник на обезбјеђењу банке Жељко Д. и навео да је возило оштећено док је било на паркинг простору банке у улици Светог Николе у центру Мркоњић Града.

С. Д.

Према подацима МУП-а РС

Погинуло 117 особа

БАЊАЛУКА - У саобраћајним несрећама за једанаест мјесеци 2012. године у Републици Српској погинуло је 117 особа, што је мање за 11,4 одсто него у истом периоду претходне године, саопштено је из Министарства унутрашњих послова Републике Српске.

У саобраћајним несрећама од јануара до новембра 2012. године теже је повријеђено 495 особа, што је мање за 9,1 одсто него у 2011. години. Лакше су повријеђене 1.202 особе, што је 12,4 одсто мање него у истом периоду претходне године.

Полицијски службеници су због управљања возилом под дејством алкохола током 11 мјесеци 2012. године из саобраћаја искључили 13.694 возача.

Г. О.

Потрага у Сарајеву

Нестао Андреј Губељић

САРАЈЕВО - Полиција и родбина трагају за Андрејом Губељићем, који је нестао у четвртак у Сарајеву, потврђено је у полицији.

Губељић је виђен у четвртак у сарајевском насељу Грбавица и од тада му се губи сваки траг. Према ријечима чланова породице, мобилни телефон му је искључен, а неки очевици су им јавили да су га видјели код вогошћанске петље. Породица и пријатељи апелују на суграђане да, уколико га виде, јаве на бројеве телефона 063/745-357 или 062/474-977. Породица нуди награду за информације које ће да доведу до проналаска несталог младића.

Г. О.

Несрећа у Сарајеву

"Алфом" у Миљацку

САРАЈЕВО - Сарајлија Е. Т. (33) повријеђен је када је возећи аутомобил "алфа ромео" слетио у ријеку Миљацку код моста Судаде Диблеровић и Олге Сучић у Сарајеву.

Из МУП-а Кантона Сарајево саопштено је да је послије несреће обављен увиђај и да је Е. Т. превезен у Клинику ургентне медицине, гдје му је указана љекарска помоћ.

Портпарол Универзитетско-клиничког центра Сарајево Биљана Јандрић рекла је да возач није задобио повреде опасне по живот. У извлачењу аутомобила из ријеке полицији су помогли и припадници Професионалне ватрогасне бригаде Кантона Сарајево.

Г. О.

ФОТОГАЛЕРИЈА

Злочин због љубоморе у Стјепан Пољу код Грачанице

Чланови породице испред куће гдје је почињен злочин

Убио супругу и њеног брата

Хрвић ножем убио супругу Мирсаду, потом њеног млађег брата Мерсудина Окића и тешко повриједио Хасана Боровчевића

ПИШЕ: ГОРАН ОБРАДОВИЋ
gorano@glassrpske.com

ГРАЧАНИЦА - Мустафи Хрвићу (43) из Стјепан Поља код Грачанице, који је у суботу ножем убио супругу Мирсаду (30), њеног брата Мерсудина Окића (21) и тешко повриједио Хасана Боровчевића (48) из Маглаја, предложен је једномјесечни притвор.

У Тужилаштву Тузланског кантона потврдили су да је Хрвић саслушан и да му је предложен притвор, а до закључења овог броја "Гласа Српске" Кантонални суд у Тузли није донио одлуку о томе.

Према незваничним информацијама, мотив овог двоструког убиства је љубомора. Прије злочина Хрвић је у петак по селу причао како га жена вара и да ће он ријешити тај проблем.

Он је потом, око 22 часа, отишао до куће њеног оца Мустафе Окића и убио супругу и њеног брата, те повриједио још једну особу.

Хрвић је прије неколико дана пријавио нестанак супруге, која га је оставила прошлог понедјељка и одвела дјецу. Послије тога он је дјецу вратио кући, а супруга је остала код родитеља.

- Иако је у кући било много људи, то га није спријечило у злочиначким намјерама. Прогурао се кроз врата, те је одмах убо жену у груди и стомак. Укућани су покушали да га зауставе, али он је успио да убије и млађег брата своје супруге Мерсудина. Ножем је ранио и Боровчевића - испричао је извор близак истрази.

Он је додао да је Хрвић током саслушања у полицији изјавио да је Боровчевић љубавник његове супруге. Породица тврди да то није истина и да је Боровчевић њихов кућни пријатељ.

Мустафа Окић је у полицији испричао да је гледао како му Хрвић убија дјецу. Навео је да су у том тренутку у кући били он и његова дјеца, кћерка Мирсада и синови Мирсад и Мерсудин.

ПРИЧАО по селу да га супруга вара

Када је Хрвић око 22 часа дошао пред кућу, врата му је отворио старији син Мирсад. Он је прошао поред њега и ушао у кућу, те одмах убо своју супругу у срце.

- Син Мирсад покушао је да га заустави, рвао се с њим. Нож му је био испао, али га је опет узео с пода и послије тога успио да уболе и Мерсудина - испричао је Окић.

Послије напада Хрвић је побјегао и бацио нож. Отишао је у полицију и пријавио да је нападнут, али када је стигла информација о двоструком убиству, он је ухапшен.

ПОВРЕДЕ

Хасан Боровчевић, којег је ножем убо Мустафа Хрвић, смјештен је у Универзитетско-клинички центар у Тузли. Он је задобио повреде по грудном кошу и стомаку, а према ријечима љекара, тренутно је у стабилном стању, налази се ван животне опасности и комуникативан је.

Непозната особа бацила бомбу у Приједору

Кафићи оштећени у експлозији

ПРИЈЕДОР - Полиција трага за непознатом особом која је у недјељу ујутро бацила бомбу у близини кафића "Интермецо" и "Ђото", у улици Вука Караџића у Приједору, а који су оштећени.

Потврдила је ово портпарол Центра јавне безбједности Бањалука Марија Маркановић и додала да у овој експлозији није било повријеђених, а да је причињена штета од око 2.000 марака.

- У експлозији до које је дошло у недјељу око пет часова оштећена су стакла на два угоститељска објекта и стану који се налази изнад њих - појаснила је Маркановићева.

ШТЕТА око 2.000 КМ

Тужилац је ово кривично дјело оквалификовао као изазивање опште опасности, с обзиром на то да су се у објектима налазиле двије чистачице и чувар.

ФОТО: С. ТАСИЋ

Ведран Крупљанин из Приједора, који живи у стану који је оштећен од експлозије, испричао је да је до четири часа био за столом, који се налази поред прозора, и правио макету неке куће од дрвета.

- Чула се експлозија и прво сам помислио да је неко бацио петарду, а потом сам видио да је полупан прозор. Када сам погледао према парку, видио сам чистачице из кафића испод мог стана и рекле су ми да је неко бацио бомбу и да су звале полицију. Сва срећа па нисам био за столом - рекао је Крупљанин.

О овом догађају обавијештена је и дежурни тужилац Мирјана Миодраговић-Басрак.

П. Ш. - С. Т.

Ударио пјешака, па покушао да побјегне

ЗЕНИЦА - Пјешак Ц. Е. (17) из Хрватске повријеђен је у саобраћајној несрећи у суботу у улици Фра Грге Мартића у Зеници, а возач је покушао да побјегне, у чему није успио. Несрећа се догодила у суботу око 22 часа када је С. Д., управљајући "голфом", ударио пјешака.

Послије несреће Ц. Е. је превезен у Кантоналну болницу у Зеници, гдје су му констатоване лакше повреде.

О овој несрећи обавијештен је и дежурни тужилац, а увиђај је обавила полиција из Зенице. Г. О.

Полиција 122

Пензионисани полицајац починио злочин у Лопарама

Убио троје људи због спора око имовине

Драган Ђокић из Лопара у петак увече из аутоматске пушке убио снаху Мару Ђокић, синовца Дражена Ђокића и његову супругу Миру, те ранио њиховог малољетног сина В. Ђ.

ПИШЕ: ГОРАН ОБРАДОВИЋ
gorano@glassrpske.com

ФОТО: АГЕНЦИЈЕ

Зграда испред које је почињено убиство

БИЈЕЉИНА - Пензионисани полицајац Драган Ђокић (56) из Лопара, који је у петак увече из аутоматске пушке убио снаху Мару Ђокић (60), синовца Дражена Ђокића (39), његову супругу Миру (36) и ранио њиховог сина В. Ђ. (13), а потом пуцао себи у главу, биће саслушан када његово здравствено стање то буде дозвољавало.

Потврђено је ово у Окружном тужилаштву у Бијељини из којег су додали да ће за њега бити затражено одређивање притвора. Навели су да је мотив злочина вишегодишњи спор због породичне имовине.

Ђокић је у петак око 18 часова дошао у улицу Цара Душана и испред поште у Лопарама затекао брата Милу и његову супругу Мару Ђокић и одмах почео да пуца на њих. Мару је убио на мјесту, а Миле је током пуцњаве успио да побјегне и да се сакрије, па је остао неповријеђен.

Потом је Ђокић отишао у комшијску зграду и ушао у стан у којем живи Милин син Дражен Ђокић (39) са породицом. Одмах са врата је пуцао и убио Дражена и његову супругу Миру (36), док је њиховог тринаестогодишњег сина ранио у ногу.

Овој масакр почињен је пред очима деветогодишње кћерке Дражена и Мире, која је успјела да се сакрије иза фотеље и остане неповријеђена.

Послије овог Драган је покушао да се убије, тако што је из аутоматске пушке пуцао себи у главу, али је преживио.

Он је превезен у болницу у Бијељини, а послије указане помоћи у суботу је превезен у Универзитетски клинички центар у Бањалуци, гдје су рекли да је његово стање стабилно и да се опоравља.

МЈЕШТАНИ тврде да спорна имовина није много вриједна

Према причама мјештана Драган Ђокић је већ одавно био љут на брата Милу и чланове његове породице, којима је пријетио да ће их побити, а све због имовине.

- Драган је братовој породици пријетио због тога што је Миле од њиховог покојног оца Ђоке добио имање у лопарском селу Мачковац и стан у Лопарама. Током цијеле 2012. године ходао је по Лопарама и околини и свима причао да ће због те имовине убити некога - казао је један од мјештана.

Он је додао да га нико није схватао озбиљно, јер спорна имовина не вриједи много.

- Мјештани Лопара Драгана познају као доброг и савјесног полицајца, који је сада у пензији. Чудно се понашао, али нисам сумњао да може да уради овако нешто - испричао је поменути мјештанин.

Један од комшија убијених Ђокића испричао је да не може да вјерује да је Драган пуцао у невино дијете, које, срећом, није теже повријеђено.

У бијељинској болници рекли су да је дјечак оперисан и ван животне опасности.

- Дјечак је из аутоматске пушке рањен у лијеву поткољеницу, оперисан је у петак увече и није животно угрожен - казали су у болници.

Дежурни тужилац наредио је обдукцију тијела убијених.

ДОКАЗИ

Портпарол Центра јавне безбједности Бијељина Александра Симојловић рекла је, наводећи иницијале, да је полиција прикупила велики број доказа против Драгана Ђокића, осумњиченог за троструко убиство.

- Током вишечасовног увиђаја пронађени су и изузети предмети који потичу из кривичног дјела и они ће бити послати на вјештачења - рекла је портпарол ЦЈБ Бијељина Александра Симојловић.

Вијести

Мркоњић Град

"Голфом" слетио с пута

МРКОЊИЋ ГРАД - Станислав Пејић (26) из Заблеће код Рибника повријеђен је у саобраћајној несрећи која се догодила у суботу у 2.30 часова на транзитном путу у Мркоњић Граду. Он је био у "голфу 2", којим је управљао Драган Ђ. (27) из Чађавице код Рибника који је слетио с пута. Пејић је лакше повријеђен. Послије указане љекарске помоћи у мркоњићком Дому здравља "Др Јован Рашковић" Пејић је упућен на превентивне претраге у Универзитетски клинички центар у Бањалуци. С. Д.

Бијељина

Повријеђен пјешак

БИЈЕЉИНА - Пјешак Ц. Ж. тешко је повријеђен у саобраћајној несрећи на путу Бијељина - Тузла, у насељу Суво Поље код Бијељине, рекли су у ЦЈБ Бијељина. Несрећа се догодила када је у Ц. Ж. ударио аутомобил "опел". Он је са тешким повредама превезен у болницу у Бијељини. Послије указане љекарске помоћи превезен је на лијечење у Београд. Г. О.

Лукавац

Убио се старац

ЛУКАВАЦ - Старац Ц. Ф. (75) убио се у Берковици код Лукавца, рекли су јуче у полицији. У суботу послијеподне полиција је у Лукавцу обавијештена да је у селу Берковица пронађено тијело Ц. Ф. Послије тога полиција је обавила увиђај. Љекари Дома здравља из Лукавца констатовали су смрт, а на тијелу нису уочени трагови насиља. Г. О.

У ДВИЈЕ РИЈЕЧИ

Од дилера одузет амфетамин вриједан 100.000 марака

САРАЈЕВО - Инспектори Федералне управе полиције у суботу су у Сарајеву ухапсили четворицу дилера код којих су пронађени амфетамини вриједни више од 100.000 марака, потврђено је у ФУП-у.

- Ухапшени су Ј. Ј. (40), Н. Ј. (32), А. Б. (39) и Ш. П. (40) због удруживања ради чињења кривичних дјела и они ће бити саслушани у надлежном тужилаштву - рекли су у Федералној управи полиције.

Послије хапшења полиција је претресла станове и аутомобиле које користе осумњичени и пронађено је пет и по килограма амфетамина. Г. О.

Пјешак којег је ударио "рено" преминуо од повреда

ПРИЈЕДОР - Петар Грбић (75) из Приједора преминуо је од повреда након што га је ударио "рено меган", којим је управљао његов суграђанин Борко С., потврђено је у полицији, гдје су навели иницијале.

Саобраћајна несрећа догодила се у петак око 17 часова у тренуцима када је Грбић прелазио коловоз.

Послије несреће Грбић је са тешким повредама превезен у Универзитетски клинички центар у Бањалуци, гдје је преминуо истог дана око 20 часова.

Увиђај је обавила дежурни тужилац Окружног тужилаштва Бањалука Мирјана Миодраговић-Басрак, која је наложила обдукцију тијела страдалог и вјештачење возила. Г. О.

Настављена потрага за Сарајлијом

МОСТАР - Полиција и спасилачка служба још трагају за Ф. М. (74) из Сарајева који је у четвртак скочио у ријеку Неретву са Старог моста у Мостару.

Интервентна спасилачка служба (ИСС) Мостар је током викенда претраживала терен од мјеста несреће до Моста Хасана Бркића.

У потрази су учествовали кајакаши и копнене екипе које су детаљно прегледале мјеста на којима би се евентуално тијело могло појавити.

- Због лошег времена и високог водостаја потрага је настављена смањеним интензитетом - наводе из спасилачке службе. Г. О.

Регион

Једва чекам да ми заврши мандат, ово је мучно.

Предраг Матић, министар борца

Ухапшени осумњичени за убиство у Беранама

Убијен у пуцњави

ПОДГОРИЦА - У пуцњави која се догодила у Беранама у ноћи између суботе и недјеље погинуо је Зоран Васовић (41), а повријеђен је Никола Вуксановић (25) и Анђела Обрадовић (19), пренијеле су агенције.

Из Управе полиције саопштено је да су због убиства ухапшени Горан Вешовић (32) и Дарко Милошевић (34).

Убиство се догодило испред дискотеке "Клуб 29", која се налази у склопу фудбалског стадиона Берана.

Зоран Васовић широј јавности је познат због тужбе против службеника беранске полиције Влајка Бабовића, Милана Боричића, Жељка Дошљака, Глигорија Шћекића и Светислава Барјактаревића, због постојања сумње да су као саизвршиоци починили тешко убиство у покушају. Они су наводно на раскрсници улица 13. јула и Светога Саве у Беранама, на свиреп и подмукао начин покушали да убију Васовића.

Демонстрације против власти

Опозиција у Скопљу наставља да протестује

Протести окупили више од 10.000 грађана

СКОПЉЕ - Представници и присталице опозиционих странака у Македонији најавили су да ће наставити да протестују против власти послије новогодишњих празника, тачније од сриједе, сваког дана од осамнаест до деветнаест часова у Скопљу и осталим градовима, пренијеле су агенције.

Опозиционари су напустили парламент послије догађаја 24. децембра у Скупштини.

На протесту македонске опозиције против власти, који је, према процјенама опозиционих партија, окупио више од 10.000 грађана испред зграде владајуће ВМРО ДПМНЕ, грађани су скандирали "отпор" оптужујући власт да је "приватизовала државу" и да ради само у корист сопствених интереса, а челници опозиције поручили су да ће идуће седмице улице и тргови бити њихов дом.

Осумњичен за пријетње тужиоцу

Приведен шеф полиције у Будви

ПОДГОРИЦА - Шеф будванске Криминалистичке полиције Синиша Стојковић осумњичен је да је пријетио тужиоцу који води поступак због пријетњи новинарки "Вијести" Оливери Лакић, пренијеле су агенције.

То је изјавила врховни државни тужилац Црне Горе Ранка Чарапић. Стојковић је ухапшен у петак поподне, а послије вишечасовног саслушања у Тужилаштву у Подгорици пуштен је да се у даљем поступку брани са слободе. Чарапићева је, у изјави медијима, навела да постоји основана сумња да је Стојковић посредовао код основног тужиоца у Подгорици да не предузима даље службене радње у поступку који се води против полицајца Миленка Рабреновића због пријетњи упућених Лакићевој.

ДОБРА ВИЈЕСТ

ПОДГОРИЦА

Најбољи студенти Универзитета Црне Горе награђени су на свечаној сједници која је организована у Подгорици. Успјех најбоља 22 студента Универзитета Црне Горе даје наду у свијетлу будућност развоја науке и друштва у цјелини, оцијенио је ректор Предраг Митановић.

ПАЗИН

У тешкој саобраћајној несрећи на путу између Церовља и Пазина погинула је дјевојка (17) из околине Пазина, а повријеђени су 19-годишњи младић и 18-годишња дјевојка. До несреће је дошло када је "фијат бравo" крећући се из смјера Пазина у кривини излетио са пута и ударио у аутомобил из супротног смјера.

ЛОША ВИЈЕСТ

На друштвеним мрежама кружи позив за нове протесте у Словенији

Први "словеначки народни устанак" окупио 5.000 људи

Нови устанак 11. јануара

Неколико група на "Фејсбуку" навело да ће протести бити већи и гласнији од првог такозваног општенародног устанка одржаног 21. децембра

ЉУБЉАНА - На друштвеним мрежама кружи позив за нове протесте у Словенији, којим се грађани позивају на "други општенародни устанак" 11. јануара, пренијеле су агенције.

Претходне демонстрације биле су одржане у Љубљани под слоганом "Тражимо оставку политичке елите".

Неколико група на "Фејсбуку" навело је да ће протести бити већи и гласнији од првог такозваног општенародног устанка одржаног 21. децембра, пренијела је словеначка агенција STA.

Анонимни организатори протеста најавили су да ће окупљање почети у пола пет послијеподне на Конгресном тргу.

ДЕМОНСТРАНТИ се позивају да буду мирни

- Показаћемо да се овдје не ради ни о љевици, нити десници, већ о Словенији, која је у сталном власништву свих грађана - наведено је у позиву једне групе путем "Фејсбука".

Те групе савјетују све који не могу да дођу у Љубљану да у то вријеме организују сопствене протесте под истим слоганом.

Демонстранти се позивају да буду мирни, да се ограде од било каквог вандализма и насиља против полиције.

Први "словеначки народни устанак" одржан је прије нешто више од седам дана, када се у Љубљани и неколико других градова широм земље окупило око 5.000 људи, који су протестовали против политичких словеначких елита и социјално-економске ситуације, наводи STA.

Протести су изненађење за све који Словенију доживљавају као доброг ђака који је урадио све домаће задатке. Економска криза показала је, међутим, да је земља углавном живјела од старе славе и да нема довољно новца да се идила одржи. Зато има много повода за протесте.

Најједноставнији одговор на питање "шта је запалило Словенију" био би - нови радари у Марибору. За само двије седмице у граду са 100.000 становника наплаћено је безмало 30.000 казни за брзу вожњу, па су Мариборчани почели да протестују против радара и траже смјену градоначелника Франца Канглера. Сумњиво им је, кажу, то што новац не иде у градску касу, него приватнику са којим се градоначелник, познат по злоупотребама положаја и корупцији, договорио о обнови мариборских саобраћајница.

Протести су услиједили и у другим градовима, јер Канглера сматрају оличењем свих мана словеначких политичара.

Избори

Словеначки медији пренијели су да ванредни парламентарни избори сада, међутим, не би Словенији донијели промјену политичке сцене коју демонстранти желе.

- Побиједила би или опозиција или позиција, а то није оно што демонстранти желе. Они захтијевају да се институције промијене - указао је економски аналитичар и публициста Радо Пездир. Словеначки протести разликују се од оних у другим европским државама у економској кризи, јер се не протестује против мјера штедње, него против понашања политичара које је довело до кризе.

ХРТ се извинио због скандалозне емисије

Објавили да је педофилија темељ полног васпитања

ЗАГРЕБ - Руководство Хрватске радио-телевизије упутило је извињење због ставова изнесених у посљедњој епизоди емитованој под називом "Педофилија као темељ полног одгоја", пренијеле су агенције.

- ХРТ се извињава гледаоцима емисије "Слика Хрватске" на јучерашњој емисији уредника и водитеља Каролине Видовић-Кришто. Истичемо да ставови изнесени у емисији нису ставови ХРТ-а. Због озбиљног нарушавања правила струке те злоупотребе положаја, ХРТ ће предузети оштре мјере против уредника - наведено је у саопштењу ХРТ-а.

Каролина Видовић -Кришто

ПРОТИВ УРЕДНИКА биће предузете оштре мјере

Полно и кућно васпитање, које се на мала врата под називом здравствено васпитање покушава увести у хрватске школе, у ствари је сексуално злостављање младих и дјеце. Статистике доказују колико је зла произвело полно васпитање у државама у којима се оно спроводи већ више деценија. У тим се земљама због полног васпитања биљежи пораст насиља међу младима, дјеца због прераног буђења еротизма губе концентрацију, прекидају школовање и бјеже од куће. Истовремено, расте број малољетничких трудноћа, полно обољелих малољетника и малољетничких абортуса. Све ове тврдње изрекла је уредник емисије Каролина Видовић-Кришто.

Србија

Да уђемо ми у ЕУ, па ако нам се не свиђа да изађемо.

Ивица Дачић, премијер Србије

Полиција прикупља податке о имовини

Финансијска истрага против Мишковића

Уколико против Мишковића буде подигнута оптужница због истраге о малверзацијама, Тужилаштво може да затражи од суда да Мишковићу или члановима његове породице привремено забрани да располаже имовином

Мирослав Мишковић

БЕОГРАД - Против власника "Делта холдинга" Мирослава Мишковића покренута је финансијска истрага како би се пописала његова имовина у Србији, у случају захтјева суду да буде привремено одузета, сазнају српски медији, пренијеле су агенције.

Тужилаштво за организовани криминал наложило је Јединици за финансијске истраге МУП-а Србије да прикупи податке о Мишковићевој имовини.

Медији преносе да ту информацију нису негирали нити потврдили у Тужилаштву, али ни у Министарству унутрашњих послова.

Уколико против Мишковића буде подигнута оптужница због текуће истраге о малверзацијама са путарским предузећима, Тужилаштво за организовани криминал може да затражи од суда да Мишковићу или члановима његове породице привремено забрани да располаже имовином, тачније да им се забрани да њоме располажу до окончања судског поступка, каквих је примјера у Србији било.

2007. ГОДИНЕ био уврштен међу 1.000 најбогатијих људи

Уколико се то и догоди, најпознатији тајкун мораће да се одрекне полугачког списка онога што је за посљедњих двадесетак година "стекао" - вила, станова, авиона, аутомобила, јахти.

Такви спорови до сада су се водили у процесима против фудбалера Драгана Џајића, али и бизнисмена Богољуба и Сретена Карића, мада до судске одлуке о забрани располагања никада није дошло.

Мирослав Мишковић је 2007. године био уврштен међу 1.000 најбогатијих људи на свијету, његово богатство процијењено је на више од 1,5 милијарди евра, а вјерује се да је од тада повећано. О њему је својевремено писао и "Сандеј тајмс", и то кад је он свом сину Марку прије четири године купио вилу од чак 25,5 милиона фунти у Лондону, у Кенсингтону.

Замјеник тужиоца за организовани криминал саслушао је у петак у наставку истраге против Мирослава Мишковића, власника "Делта холдинга" и још девет осумњичених за наводне малверзације приликом приватизације путарских предузећа, нова, три свједока.

Поред Мирослава Мишковића, тужилачка истрага води се и против његовог сина Марка, Мила Ђурашковића, власника "Нибенс групе", Зорана Михаиловића, бившег директора ПзП "Ниш", Дејана Јевтића, предсједника скупштине акционара овог предузећа, Ристе Ристића, директора "Шер корпорације" и Раше Здравка, процјенитеља "Конзита", који су у притвору.

Са слободе се бране бивши директор ПзП "Ниш" Милутин Гашевић, бивши акционар ПзП "Ниш" Зоран Каитовић и директор "Делта брокера" Предраг Филиповић.

Према тврдњама тужилаштва сви против којих се води поступак злоупотребом положаја "зарадили" су око 30 милиона евра. Од тог износа, Марку Мишковићу је, наводно, припало од 17 до 19 милиона евра, Ђурашковићу десет милиона евра, а предузећу "Хемслејд" 1,2 милиона евра.

ВУЧИЋ

Први потпредсједник Владе Александар Вучић изјавио је да постоје притисци да власник "Делта холдинга" Мирослав Мишковић буде пуштен из затвора, али да би такав епилог овог случаја сматрао својим поразом. - Нисам тај који доноси одлуке о томе, то је питање пре свега за истражног судију и тужиоце. Слушао сам најаве да ће Мишковић бити пуштен до Нове године. Постоје различите врсте притисака, чак ми је смешно када слушам неке који заступају његову страну и говоре о томе шта је истина, а шта није.

Патријарх Иринеј

Патријарх српски Иринеј подржао дијалог Београда и Приштине

Политика "и Европа и Косово" није немогућа

БЕОГРАД - Патријарх српски Иринеј подржао је дијалог премијера Србије Ивице Дачића и косовског премијера Хашима Тачија, и додао да политика "и Европа и Косово" није немогућа, пренијеле у агенције.

Патријарх је упозорио да уколико неко од Србије тражи да се одрекне Косова да би била дио европске заједнице, "онда је то превисока цена коју не можемо да платимо".

СРБИЈА ДИО Европе и ту нема дилеме, рекао патријарх

Српски патријарх је нагласио да се детаљи Платформе за Косово могу мијењати, али да је у њој понуђен најбољи начин за рјешавање косовског проблема.

- Платформа је крупан и важан корак. Могло се до ње доћи и пар година раније, али никад није касно - рекао је поглавар Српске православне цркве.

Патријарх је подржао дијалог Дачића и Тачија оцијенивши да се сваки проблем мора рјешавати дијалогом.

- И од овог дијалога очекујем праведно рјешење. За цркву је недопустиво да се између Србије и Косова прави било каква граница - нагласио је патријарх Иринеј.

Како патријарх подсјећа, "Србија је део Европе и ту нема дилеме".

- Српска историја и култура део су европске историје и културе и Србија је де факто у Европи - нагласио је патријарх.

Вијести

Томислав Николић

Датум преговора приоритет

БЕОГРАД - Предсједник Србије Томислав Николић рекао је да је најважнији интерес земље да добије датум за почетак преговора са Европском унијом. Николић је истакао да ће Србија током ирског предсједавања ЕУ испунити задатке који су пред њом, а да ли ће то бити довољно, видјеће се по реакцијама на став Београда како би требало ријешити косовско питање.

Београд

Преминуо рањени нападач

БЕОГРАД - Наоружани нападач Ђ. Р. (20) који је у суботу увече у околини Барајева рањен у размјени ватре са припадницима полиције, подлегао је у недјељу повредама у Ургентном центру, потврђено је Танјугу у МУП-у Србије.

Током интервенције у околини Барајева, полицајци М. Ј. и Ј. Ђ. испалили су више пројектила ка наоружаном нападачу Ђ. Р. послије чега је он пао повријеђен.

Зубин Поток

Блокиран пут

ЗУБИН ПОТОК - Привредници из Ибарског Колашина блокирали су у недјељу ујутру магистрални пут Зубин Поток - Рибарић који из јужног дијела Косовске Митровице води ка прелазу Брњак. Блокаду су поставили не дозвољавајући пролазак EULEX-а, косовске полиције и царине ка Брњаку. Незадовољни договором који је у Бриселу постигнут о царини, хоће да спријече примјену Споразума о интегрисаном управљању прелазима.

Зрењанин

Прославили "женску" Нову годину

ЗРЕЊАНИН - Зрењанинке и њихове гошће из других српских градова, а и иностранства, дочекале су у хотелу "Војводина" 27. пут "женску" Нову годину, уз музику, весеље и "одабране" мушкарце. "Мушкарцима улаз није дозвољен, али ни забрањен".

Свијет

TOP STORIES CNN

Путнички воз налетио је на крдо дивљих слонова које је прелазило жељезничку пругу на истоку Индије и убио пет животиња, саопштили су у недјељу из индијске жељезнице. Портпарол индијске жељезнице Р. Н. Мохапатра потврдио је да је воз у недјељу у раним јутарњим часовима ударио слонове у шумској области Рамба, око 180 километара јужно од Бубанесвара, локалне престонице савезне индијске државе Ориса.

Експлозив у близини резиденције

Предсједник Кипра на мети напада

НИКОЗИЈА - Кипарске власти саопштиле су да је у близини резиденције предсједника Деметриса Христофијаса откривен експлозив TNT и детонатор, послије чега је покренута опсежна полицијска акција, објавио је кипарски дневник "Фамагуста газет", пренијеле су агенције.

Христофијас је требало у недјељу да проведе одређено вријеме у резиденцији, али је отказао долазак из безбједносних разлога.

Полицијски извори изјавили су да је три килограма експлозива TNT постављено испод дрвета крај пута који води ка резиденцији у селу Килаки. Исти извори изјавили су да је аутомобил без регистарских таблица примијећен како се зауставља недалеко од дрвета и да једна особа избацује врећу. Пронађен је детонатор који је могао бити активиран мобилним телефоном или другом електронском направом.

МЕКСИКО

Покушали да украду леш

СИУДАД МЕКСИКО - Мексичка полиција убила је осумњичене чланове нарко-банде у источном граду Веракруз, док су покушавали да украду тијело Анхела Енрикеа Усканге, лидера екстремног картела "Зетас" у другом граду - Кордоби. Мексичке власти потврдиле су да су Усканга и још петорица мушкараца убијени. У октобру мексичке власти убиле су "краља дроге" Хериберта Лазцана, али је наоружана група украла његово тијело из куће.

САД

Буш старији се опоравља

ХЈУСТОН - Здравствено стање бившег америчког предсједника Џорџа Буша старијег је побољшано, тако да више није на интензивној њези, већ је пребачен у болничку собу, саопштио је јуче његов портпарол. Буш (88) је у недјељу пребачен на интензивну његу, пошто му се погоршало стање усљед грознице настале послије бронхитиса, пренијеле су агенције, а лијечи се у болници у Хјустону.

Професор у Грацу шокирао јавност

Затражио смртну казну за папу

ГРАЦ - Један професор са Универзитета у Грацу изазвао је пажњу у свијету захтијевајући смртну казну за папу Бенедикта Шеснаестог због забране контрацепције, пренијеле су агенције.

Професор музичких наука Рихард Парнкут је на сајту Универзитета објавио чланак у којем је изразио негодовање због забране употребе контрацепције од стране цркве и окривио папу за милионе умрлих од сиде. Он је, у дискусији о овој теми, истакао да је противник смртне казне, али је упитао "не би ли неко ко је одговоран за милионе мртвих требало да буде кажњен смрћу". Бројне протестне ноте навеле су Универзитет у Грацу на реакцију и та установа се дистанцирала од свог професора, који је потом повукао коментар са сајта Универзитета. Портпарол Универзитета Андреас Швајгер изразио је запрепашћење објављеним садржајем и подвукао да се не ради о ставу установе, већ личном ставу Парнкута.

Сиријски лидер могао би да се усели у вилу у елитној Барвихи

ФОТО: АРХИВА

Башар ал Асад

Милошевићи и Асад комшије?

"Руси имају искуства са извлачењем шефова држава у 'пет до 12'", рекао за "Њујорк тајмс" Марк Н. Кац, професор политичких наука на Универзитету "Џорџ Мејсон" у Вирџинији

МОСКВА - Ако Русија попусти под притиском западних влада и понуди азил сиријском предсједнику, могло би се десити да и Башар ал Асад ужива у сњежном спокоју елитне Барвихе, града смјештеног надомак Москве, са вилама и луксузним бутицима, гдје живе удовица и син бившег предсједника Србије Слободана Милошевића, објавио је "Њујорк тајмс", пренијеле су агенције.

У Барвихи, гдје је мир нашло неколико збачених лидера и чланова њихових породица, живе и удовица и син бившег предсједника Србије Слободана Милошевића.

Мирјана Марковић и Марко Милошевић имају засебне виле у Барвихи, пише "Њујорк тајмс".

Брат Слободана Милошевића, Борислав, рекао је да чланови породице који су се настанили у Барвихи немају никаквих проблема од када су сукоби на Балкану нестали из вијести.

НЕКОЛИКО збачених лидера мир нашло у Барвихи

- Људи из Србије долазе у посету - рекао је Борислав Милошевић америчком листу путем телефона.

Борислав је још рекао да Мирино изгнаничко искуство у Барвихи, са дјецом и унучадима, није напорно нити се она осјећа изоловано. Како је рекао, он нема ништа против доласка Асадових у Барвиху, а посебно прихватање Асме и дјеце био би "хуманитарни гест". Мира Марковић је одбила приједлог репортера "Њујорк тајмса" да је посјети и разговара с њом.

Марк Н. Кац, професор политичких наука на Универзитету "Џорџ Мејсон" у Вирџинији, каже за "Њујорк тајмс" да "Руси имају искуства са извлачењем шефова држава у 'пет до 12'". Дипломате у Русији, која ја Асадов најважнији савезник, тврде да не разматрају могућност да му пруже уточиште.

БАРВИХА

У Барвихи, гдје углавном живе новопечени руски богаташи, куће су сакривене иза огромних зидова, а на свакој су постављене камере. Ту се налази и добро опремљени медицински центар, у којем се лијечило неколико руских лидера. У локалном шопинг центру недавно су отворене радње "Гучи", "Ралф Лорен" и "Долче и Габана", које би могле посебно интересовати Асадову супругу Асму Асад. Аскар Акајев, збачени предсједник Киргизије, дошао је у Барвиху пошто је побјегао од уличних протеста, познатих као "револуција тулипана" 2005. године.

Ухапшена Ерика Мендез без устручавања признала злочин

"Гурнула сам га под воз јер мрзим Индијце"

ЊУЈОРК - Њујоршка полиција ухапсила је Ерику Мендез (31), која је у четвртак у њујоршкој подземној жељезници под воз гурнула непознатог мушкарца те тако изазвала његову смрт, пренијеле су агенције.

Она је без икаквог устручавања полицији потврдила да је злочин починила из мржње.

- Гурнула сам га под воз јер још од терористичког напада 2001. године не подносим муслимане и Индијце - казала је расиста којој прријети казна од 25 година затвора.

Подсјетимо, Ерика је у четвртак стајала на подземној жељезничкој станици и чекала долазак воза са осталим путницима. Разговарала је сама са собом, а када се воз приближио, гурнула је мушкарца који је стајао испред ње на пругу. Несрећног Индијца Суманда Сену (46) прегазио је и усмртио воз, а убица је откривен захваљујући камерама које су снимиле инцидент.

ДРУГИ СЛУЧАЈ убиства у подземној жељезници

Очевици су изјавили да је жртва стајала на платформи подземне станице у насељу Квинс, када је жена устала са клупе и гурнула га на шине док је воз улазио у станицу.

Градска полиција у Њујорку ухапсила је потом жену, за којом је била расписана потјерница. То је друго слично убиство током децембра. Бескућник Наим Дејвис оптужен је за убиство јер је почетком децембра гурнуо путника на шине станице подземне жељезнице на Тајмс скверу.

Енглез послије можданог удара проговорио велшки

ЛОНДОН - Један Енглез пробудио се послије можданог удара и течно проговорио велшки, објавио је јуче британски шоу-бизнис сајт Дииитал спај. Када се послије три седмице повратио Алун Морган је почео да говори велшки, а није могао да се сјети ријечи енглеског.

Морган (81), који живи у Батвику, Самерсету, био је у Велсу за вријеме Другог свјетског рата, прије 70 година. Иако је живио међу Велшанима, он тврди да никада није научио њихов језик. Љекари вјерују да је несвјесно научио велшки као дјечак и да му је мождани удар на неки начин "откључао" то знање.

Стивен Коен о све већим америчко-руским тензијама

Могућ хладни рат Русије и САД

Дуготрајна политика Вашингтона према Москви одговорна за све присутније тензије, рекао Коен, који је професор на Универзитету у Њујорку

МОСКВА - Међусобне санкције Русије и САД гурају те двије земље у нови хладни рат, сматра амерички професор за руске студије и историју Стивен Коен, пренијеле су агенције.

Коен, који је професор на Универзитету у Њујорку, је рекао да је дуготрајна политика Вашингтона према Москви одговорна за све присутније тензије.

Он је истакао да обнова или "ресет" у односима између Русије и САД више не постоји, јер администрација америчког предсједника Барака Обаме никада није истински сарађивала са Москвом, већ је само настављала са истом дваесетогодишњом политиком Вашингтона.

- То је политика напредовања NATO-а ка границама Русије, градња противракетне одбране на тим границама и мијешање у руску унутрашњу политику - нагласио је Коен, преноси руска телевизијска станица "Раша тудеј".

Руска Дума је крајем прошле седмице усвојила такозвани "закон Диме Јаковљева" који, између осталог, налаже забрану америчким грађанима да усвајају руску сирочад, због лошег третмана и малтретирања.

ФОТО: АРХИВА

Предсједници Русије и САД

КОЕН: САД никада нису сарађивале са Москвом

Нацрт закона израђен је као одговор на недавни "закон Магницки" о људским правима, усвојен у САД, а којим се уводе санкције против свих грађана Русије оптужених за кршење људских права.

Помоћник предсједника Владимира Путина и бивши амбасадор Русије у САД Јуриј Ушаков изјавио је да је усвајање такозваног "закона Магницког" "непријатељски корак" САД.

- Тјерају нас да предузмемо истовјетне мјере. Одговорити морамо и ми ћемо, наравно, одговорити - рекао је тада Јуриј Ушаков.

Истовремено, руски шеф дипломатије Сергеј Лавров оцијенио је овај закон као покушај мијешања у унутрашње послове Русије и рекао да државна Дума "мора да реагује".

Сенат САД је почетком децембра изгласао закон о забрани уласка на територију земље држављана Русије који, како сенатори сматрају, сносе одговорност за кршење људских права. Мета америчког закона су руски званичници за које Бијела кућа сматра да су умијешани у смрт Магницког 2009. године, али се обим закона проширује и на све кршиоце људских права у Русији. Сергеј Магницки, московски адвокат запослен у Инвестиционом фонду "Ермитаж капитал", умро је 16. новембра 2009. године у затвору. Према службеном љекарском саопштењу, узрок смрти је отказивање рада срца.

ЛАВРОВ

Министар спољних послова јавно се супротставио забрани да Американци усвајају дјецу из Русије. Он се заложио за то да се усвајање обавља цивилизовано. Руске дипломате су у понедјељак јавно саопштиле да ратовање списковима између САД и Русије може бити само штетно и сигурно противјечи обостраном интересу за зближавање.

Вијести

Индија

Кремирана жртва силовања

НЬУ ДЕЛХИ - Тијело 23-годишње Индијке која је преминула након што је претукла и силовала једна банда кремирано је јуче ујутро у Њу Делхију. Церемонија је одржана неколико часова пошто је авион, који је изнајмила индијска влада, довезао тијело дјевојке из болнице у Сингапуру, гдје је преминула од повреда. Жртву силовања, мирно су испратиле стотине људи.

Пакистан

Убијено 19 ходочасника

КВЕТА - У нападу на конвој од три аутобуса који су превозили шиитске ходочаснике у сусједни Иран убијено је најмање 19 и рањено још 25 људи на југозападу Пакистана.

Бомба је била постављена у аутомобилу. Здравствено стање неких од рањених је критично.

СВИЈЕТ УКРАТКО

Четворо мртвих у авионској несрећи

МОСКВА - Грешка пилота главни је узрок несреће путничког авиона "тупољев" код московског аеродрома "Внуково" у којој су у суботу погинуле четири особе, показују прелиминарни резултати истраге, пренијеле су агенције.

Предсједник Руског истражног комитета Владимир Маркин рекао је да се, осим грешке пилота, разматрају и друге могућности узрока несреће, попут лоших временских услова.

Званичници су истакли да ће ускоро бити испитано и четворо повријеђених у несрећи. Авион руске компаније "Црвена крила", који је летио из Чешке, ударио је у писту по слијетању, те се зауставио код оближњег аутопута.

Оптужница против Авигдора Либермана

ЈЕРУСАЛИМ - Против бившег министра иностраних послова Израела Авигдора Либермана у овој земљи подигнута је оптужница која га терети за превару, јавио је јуче израелски радио, пренијеле су агенције.

Према оптужници, коју је подигао израелски државни тужилац, Либерман је 2009. године за амбасадора Летоније именовао познаника, који му је дао повјерљиве информације о полицијској истрази покренутој против њега. Тиме је Либерман, према оптужници, починио превару и прекршио повјерење. Главни свједок у случају против Либермана биће замјеник шефа израелске дипломатије Дени Ајалон.

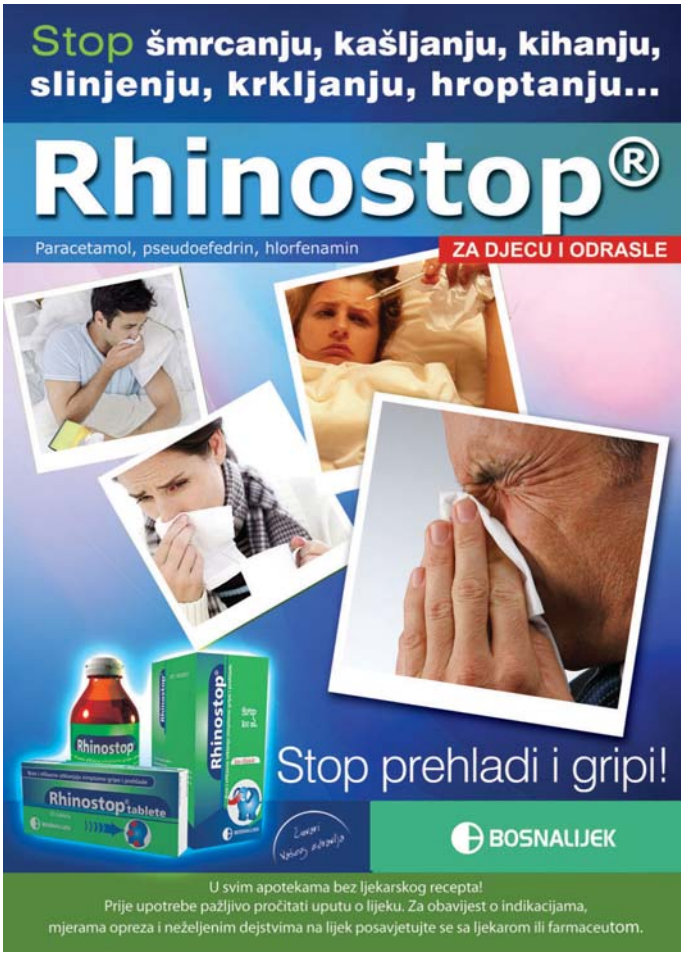

Бањалука

ВИЈЕСТИ ИЗ ПОРОДИЛИШТА

2 дјевојчице **3** дјечака

ГРАДСКИ ВОДИЧ

Важни телефони

Информације	1185
Хитна помоћ	124, 230- 620
Ватрогасци	123
ЦЈБ	122, 337-100
Тачно вријеме	125
Метеоролошка станица	307-943
S.O.S. телефон (Линија за помоћ жртвама насиља у породици)	1264

болнице

Паприковац	342-100
Поликлиника	247-333

ординације

Деамедик	309-221
Еуромедик	463-025
Интермедик	216-661
Јелена	324-310
Фирена	437-222

превоз

Аутобуска станица	315-355
Жељезничка станица	301-229
Аеродром Бањалука	535-210
Билетарница (центар)	315-867

taxi

novi patrol taxi
најбољег града
1533
SVE JE NOVO OSIM CIJENA !
patrol.taxi@mail.com

инспекција

Санитарна	244-475
Тржишна	244-479
Инспекција рада	244-479
Просвјетна	334-600
Комунална	306-464
Републичка управа за инспекцијске послове	334-627
Републички девизни инспекторат	300-434

кварови

Пријава кварова	258-686
Кварови на телефонима	1275

хотели

"Босна"	215-775
"Палас"	218-723
"Идеја"	217-444
"Видовић"	217-217; 245-800
"Цезар"	326-400
"Гранд"	380-105
"Мериот"	222-870; 217-801

Упркос проблемима љубав према планинарењу не напушта праве пустолове

Авантуризам не зна за кризу и године

У нашим походима учествују и планинари из других друштава. Када се нађете у природи са драгим људима, заборавите на све што вас мучи, каже Зељковић

ПИШЕ: НЕДА ДРЕЧ
nedad@glassrpske.com

Упркос бројним обавезама, животним проблемима и тешкој финансијској ситуацији која је захватила већи дио друштва, заљубљеници у природу и планинарење увијек нађу времена и начина како би се дружили и уживали у погледу са најљепших врхова планина које посјећују.

Данко Зељковић, један од најстаријих планинара Планинарског друштва "Козара", а уједно и члан његовог управног одбора, каже да му боравак у природи чини живот љепшим, јер га опушта и дистанцира од свакодневице и проблема које она носи.

- Планинарењем се бавим дванаест година, а оно што ме инспирише су прије свега дружење и љубав према природи. Дешавало се да ме некада живот одведе на неку другу страну, али никада нисам напуштао наше планинарско друштво и увијек сам био његов члан. Знао сам да ћу, када ми обавезе то дозволе, наставити да посјећујем најљепше планинске врхове и да се дружим са осталим планинарима - испричао је Зељковић.

Како каже посебна чар планинарења лежи у склапању пријатељства и упознавању нових људи.

- У нашим походима и акцијама учествују и планинари из других друштава, тако да радо разговарамо о неким лијепим и занимљивим темама. Када се нађете у природи са занимљивим људима, шта год да вас мучи убрзо заборавите на то - каже Зељковић.

Према ријечима планинара, година која је на измаку за ПД "Козара" била је успјешна, па ће је памтити по многим лијепим акцијама које су организовали, али и по великом броју нових чланова, који је ове године са 30 порастао на 130.

Планинаре ни хладноћа не може да омете у пустолови. Тако је "Зимска бањалучка трансверзала" почетком мјесеца окупила више од 70 људи из четири планинарска друштва.

БРОЈ чланова порастао са 30 на 130

- Пјешачили смо стандардном стазом преко Трешњика и Бањ брда, па се спустили у Српске топлице. Потом смо кањоном Сутурлије стигли до Планинарског дома "Шибови". Хтјели смо још једном да се окупимо и тако обиљежимо врло успјешну годину, у смислу омасовљења чланства, популаризације планинарења и активног живота у природи - рекао је предсједник Планинарског друштва "Козара" Тривун Лакић.

Он је нагласио да је посебно задовољан јер су све акције у оквиру којих су, на планине широм РС и БиХ, извели више од 3.000 планинара и љубитеља природе, прошле без повреда и инцидената.

- Сљедеће године ћемо имати још више активности и похода на врхове наших планина. Драго ми је да су нам се на "Зимској трансверзали" придружили и наши пријатељи из планинарских друштава "Клековача" из Приједора и "Паштар" и "Мањача" из Бањалуке - казао је Лакић.

Према ријечима планинара, једино што им представља потешкоће у раду је што не могу користити планинарски дом на Шибовима.

- Били смо принуђени да тужимо градску управу, па ћемо видјети како ће се ситуација даље одвијати - рекао је Зељковић.

ФОТО: ГЛАС СРПСКЕ

Са посљедње зимске бањалучке трансверзале

ЧЛАНАРИНА

У циљу популаризације планинарења, ПД "Козара" смањило је цијену чланарине, па тако за чланство у овом планинарском друштву запослени на годишњем нивоу плаћају 15, а дјеца и пензионери десет КМ.

- Од тих 15 КМ, девет иде Планинарском савезу РС, јер маркица која покрива осигурање на годишњем нивоу и књижица износе девет КМ, тако да друштво ради са минималним интересом - рекао је Зељковић и додао да је смањење цијене чланарине увелико допринијело и повећању броја нових чланова.

РЕПЕРТОАР

МУЛТИПЛЕКС "ПАЛАС"

ПРАВЕ МУЋКЕ
Жанр: комедија
Улоге: Камерон Дијаз, Колин Фирт
Термини: 16, 18, 20, 22

ПИЈЕВ ЖИВОТ 3D
Жанр: авантура, драма
Улоге: Сурај Шарма, Ирфан Кан
Термини: 17.15, 19.45, 22.15

АТЛАС ОБЛАКА
Жанр: драма, мистерија
Улоге: Том Хенкс, Хали Бери, Хју Грант
Термини: 12.30, 18, 21.15

ЗАМБЕЗИЈА 3D
Жанр: анимирани
Улоге: Самујел Л. Џексон, Ебигејл Бреслин
Термини: 12, 13.45, 15.30

СВЕТИ МОТОРИ
Жанр: драма
Улоге: Денис Лавант, Едит Скоб, Ева Мендес
Термин: 15.45

ХОБИТ: НЕОЧЕКИВАНО ПУТОВАЊЕ 3D
Жанр: фантазија, авантура
Улоге: Мартин Фримен, Ијан Мекелен
Термини: 13, 16.15, 19.30, 22.45

ДЈЕДА МРАЗ ЈЕ ПАО НА ЗЕМЉУ
Жанр: комедија, породични, фантазија
Улоге: Александер Шир, Ноа Краус
Термини: суботом и недјељом у 11.45, 13.45

ПЕТ ЛЕГЕНДИ 3D
Жанр: авантура, анимирани
Улоге: Алек Болвин, Хју Џекмен, Ајсла Фишер
Термини: суботом и недјељом у 11.15

МУЗЕЈ РЕПУБЛИКЕ СРПСКЕ
Стална изложбена поставка "Од праисторије до савременог доба"
Мултимедијална изложба "Јасеновац"
Изложба "Конзерваторски досије"
Изложба "Рибе, водоземци и гмизавци наших крајева"

ГАЛЕРИЈА УДАС
Изложба слика малих формата и минијатуре Берине Шушчевић
Изложба радова Биљане Недић "По стаклу до звијезда"

Због некоришћења безбједносног појаса написана 993 прекршаја

Припадници ЦЈБ Бањалука издали су 993 прекршајна налога због некоришћења безбједносног појаса, у оквиру акције контроле учесника у саобраћају која је спроведена од 14. до 25. децембра.

- У овом периоду контролисано је укупно 1.547 возача, 187 сувозача и 97 осталих путника а прекршајни налози издати су за 846 возача, 35 сувозача и 12 осталих путника, кажу у ЦЈБ Бањалука.

В. П.

Власницима враћено 35 залуталих паса

Хигијеничари од почетка 2012. године уклонили 780 паса са улице

Нови дом нашло 212 љубимаца

Одговорно власништво је један од најважнијих фактора смањења броја напуштених паса и само тако може се спријечити да животиње лутају улицама у све већем броју, рекла Пипић-Манојловић

ПИШЕ: ВЕСНА ПОПОВИЋ
vesnap@glassrpske.com

Захваљујући брижним људима које хуманост није напустила чак ни када су животиње у питању, од почетка 2012. године 212 паса из прихватилишта нашло је нови дом, док је у истом периоду власницима враћено 35 залуталих љубимаца.

- Хигијеничарска служба града од почетка 2012. године са јавних површина уклонила је 780 паса и 709 штенади, а када је ријеч о лешевима животиња, у истом периоду је уклоњено 667 лешева, углавном згажених животиња - казала је координатор за аналитику и односе с јавношћу у Одјељењу за комуналне и стамбене послове и послове саобраћаја у Административној служби града Данира Пипић-Манојловић.

Када је ријеч о уклањању паса и штенади са јавних површина, поменути подаци, према ријечима Пипић-Манојловић, показују пад у односу на исти период 2011. године, док је број уклоњених лешева паса и мачака у драстичном порасту.

УКЛОЊЕНО 667 лешева згажених животиња

- Наиме, у овом периоду 667 животиња је окончало живот најчешће под точковима аутомобила, док је за цијелу 2011. годину тај број износио 223 - казала је Пипић-Манојловић.

Она је додала да поменути подаци довољно говоре о неодговорном односу власника према псима и љубимцима, које из различитих разлога не желе или не могу да им пруже одговарајућу бригу.

- Умјесто да их предају у прихватилиште за напуштене псе, они их избацују на улицу, што доводи до неконтролисаног размножавања и сталног пораста броја животиња - рекла је Пипић-Манојловић и додала да се на тај начин ствара ситуација да ове напуштене животиње лутају саобраћајницама и угрожавају како свој, тако и животе учесника у саобраћају.

Према њеним ријечима, нису ријетке ситуације када су управо ове животиње изазвале саобраћајну несрећу.

- Одговорно власништво је један од најважнијих фактора смањења броја напуштених паса и само на тај начин може се спријечити да ове животиње лутају улицама у све већем броју - рекла је Пипић-Манојловић.

Она је нагласила да је за сваку похвалу то што у граду постоје одговорни власници који су спремни да пруже бољи дом напуштеним псима.

- Пошто се често дешавају и ситуације да се пси изгубе, Хигијеничарска служба, која интензивно ради од 2003. године, на годишњем нивоу ухвати око 2.000 паса и штенади - истакла је Пипић-Манојловић.

УСВАЈАЊЕ

Грађани који желе да пруже нови дом псу и усвоје га из прихватилишта више информација могу добити путем телефона 065/481-366 или 051/484-800, као и на интернет страни града www.banjaluka.rs.ba. Сви пси који су у програму усвајања су здрави, вакцинисани и чиповани, а важно је нагласити и да је усвајање бесплатно.

АНКЕТА

Питали смо Бањалучане шта мисле о смањењу буџета за 2013. годину

Криза куца на врата

Владо Кузмановић, радник:

- Смањење буџета за 2012. годину нам довољно говори о томе да нам долазе тешка времена. Ове године биће мање пројеката из области инфраструктуре иако власти најављују да ће развој града остати на достигнутом нивоу.

Данијела Давидовић, студент:

- Смањење буџета у износу од скоро 53 милиона КМ доказ је да нас криза неће заобићи у скорије вријеме. Мислим да ће то увелико утицати на улагања у даљи развој града, али је похвално што је више новца издвојено за социјалне категорије.

Драго Петковић, инжењер:

- С обзором на то да ове године неће бити кредитних задужења логично је да је и буџет града мањи. Година на измаку је била изборна па је требало више новца за бројне пројекте, којих ће у 2013. години бити много мање.

Слободан Божић, пензионер:

- Сматрам да мање новца у градској каси значи и спорији темпо развоја града. Тешко да ће се у 2013. години ишта ново радити, јер треба вратити кредите. Криза се осјети у свим сферама друштва, па тако ове године није заобишла ни градски буџет.

ПРИПРЕМИЛА: НЕДА ДРЕЧ

ФОТО: НЕДА ДРЕЧ

ГРАДСКЕ ВИЈЕСТИ

Породични љекари раде у двије смјене

За вријеме новогодишњих и божићних празника, као и за Дан Републике, дежурни тимови породичне медицине дежураће на Поликлиници и у Платоновој улици у двије смјене од седам до 20 часова, саопштено је из службе града.

- У стоматолошкој амбуланти дежураће један стоматолог током 24 часа, а специјалистичке педијатријске амбуланте на Поликлиници у првој смјени од седам до 14 часова. Запослени у Одјељењу за хематолошку и биохемијску дијагностику на Поликлиници и у Служби хитне медицинске помоћи на услузи су 24 часа, као и дежурни у Служби хитне помоћи - истакнуто је у саопштењу.

Н. Д.

"Колибри" у фебруару отварају врата

Вртић "Колибри" у Лазареву од фебруара идуће године требало би да отвори врата малишанима, рекао је градоначелник Слободан Гаврановић.

- Уређење вртића је предуго трајало због одређених проблема са извођачем радова, али проблем би ускоро требало да буде ријешен па се надамо да ће малишани од фебруара 2013. године боравити у новим просторијама - рекао је Гаврановић.

У новоизграђени дио вртића "Колибри" поред 150 малишана који су тренутно смјештени у овој предшколској установи, требало би да буде примљено још 100 дјеце. Овим би дијелом био ријешен проблем више од 200 дјеце која чекају на смјештај у вртић у Лазареву.

Н. Д.

Хор "Врапчићи" загријао "Борик"

Чланови Дјечијег хора "Врапчићи" одушевили су публику на концерту који су распјевани малишани приредили у петак навече.

- Уз наше пјесме одрасле су многе генерације, не само у Бањалуци, него и у цијелом региону, због чега је наш хор сврстан међу најпопуларније у земљама окружења. Вечерашњи концерт је и хуманог карактера јер смо једну од пјесама посветили храбрим сестрама Гајић, које су обољеле од лафорине болести - рекао је диригент Бане Ђаковић.

Концерту се придружила и дугогодишњи члан "Врапчића" а овогодишња побједница "Сунчаних скала" Александра Билановић, затим глумац Енис Бешлагић и пријатељи из Нове банке, а Дједа Мраз је поклонима увеселио најмлађе.

Д. С.

ПАЖЊА

На клизање 1. јануара

Током новогодишњих и божићних празника Градски олимпијски базен 31. децембра неће радити од 14 часова, 1. јануара до 15 часова, 6. јануара од 18 часова, док 7. јануара неће радити цијели дан.

- Клизалиште ће 1. јануара радити од 14 часова, док 7. јануара неће радити цијели дан - рекла је портпарол "Аквене" Дијана Врховац и додала да ресторан "Медитеранео" и "Руж бар" у "Аквани" неће радити од 31. децембра до 9. јануара, осим у случају уговорених прослава и забава.

Н. Д.

Култура

Читајте...

Ернест Хемингвеј
У НАШЕ ВРЕМЕ

Лав Николајевич Толстој
АНА КАРЕЊИНА

Припреме за "Кустендорф"

Белучијева и Фери потврдили долазак

МОКРА ГОРА - Чланови "Пинк Флојда" Дејв Гилмор и Ник Мејсон, легендарни Брајан Фери, славна глумица Моника Белучи и директор Британског филмског института Аманда Невил потврдили су долазак на Међународни филмски и музички фестивал "Кустендорф", јавили су српски медији.

Редитељ Емир Кустурица, који је оснивач фестивала, најавио је долазак звијезда на "Кустендорф", који ће бити отворен 16. јануара филмом "Цвијеће рата" кинеског аутора Занга Имуа, који ће такође бити на фестивалу.

Кустурица је нагласио да "Кустендорф" има добар ехо у свијету и да људе занима шта то он ново ради.

- Њих мање занима да долазе у метрополе, јер метрополе имају веће и љепше на другој страни. Све што је оригинално, све што вриједи код нас за њих је веома привлачно - закључио је Кустурица.

Нове књиге Даре Стојиљковић

Поетске збирке "Биће тамо" и "Жалузине"

БАЊАЛУКА - "На прозору жалузине" и "Биће тамо" нове су књиге поезије глумице и књижевнице Даре Стојиљковић.

- Књига "На прозору жалузине" је једна врло стишана, лична, топла и ненаметљива књига која нам жели саопштити неке мале истине о свијету поред којих немарно пролазимо, несвјесни да оне ипак имају потенцијал да нам открију пуно тога о нама самима - навела је у рецензији Тања Ступар-Трифуновић.

У рецензији за поезију "Биће тамо" писац Ранко Павловић каже да је у књизи све тако једноставно и искрено речено.

- Толико је мира у пјесникињином "плавом хлебу", "слатком небу" и "жудном гутљају небеског врела" да читалац напросто повјерује да хљеб може бити плав и никакав другачије... - каже Павловић.

Збирке је објавила хуманитарна организација "Партнер" из Бањалуке.

А. М.

Успјех славне музичарке

Аделин албум "21" на листи најпродаванијих

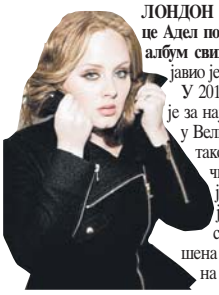

ЛОНДОН - Албум "21" британске пјевачице Адел постао је четврти најпродаванији албум свих времена у Великој Британији, јавио је Танјуг.

У 2012. Аделин други албум именован је за најпродаванији албум соло извођача у Великој Британији у 21. вијеку. Он је такође провео 101 седмицу на званичној листи топ 75 албума, а од тога је 23 седмице био на мјесту број један. Нумера "Someone Like You" са истог албума недавно је проглашена за најпопуларнију пјесму године на караокама.

Етно-група "Траг" из Лакташа припремила нови албум

ФОТО: ГЛАС СРПСКЕ

Наступ етно-групе "Траг"

"Завештање" прави искорак

У протекле три године стрпљиво смо радили на припреми материјала за снимање албума "Завештање". За љето 2013. планирамо велики концерт на Кастелу, каже Милекићева

ПИШЕ: АЛЕКСАНДРА МАЏАР
aleksandram@glassrpske.com

ЛАКТАШИ - Албум "Завештање" Етно-групе "Траг" из Лакташа ускоро би требало да угледа свјетлост дана. Најавила је ово један од оснивача и умјетнички руководилац "Трага" Валентина Милекић.

- У протекле три године стрпљиво смо радили на припреми материјала за снимање албума "Завештање". Покушали смо да учинимо мали искорак, првенствено у квалитативном смислу у односу на претходни албум - каже Милекићева која води групу "Траг", основану прије десет година.

Групу је основало неколико младих ентузијаста из лакташког КУД-а "Славко Мандић" и чине је десет чланова, четири женска вокала и шест инструменталиста.

- У 2013. години планирали смо снимање два спота за пјесме са албума "Завештање". Гости на албуму су ансамбл "Источник" и перкусиониста Дамир Марјановић - најавила је Милекићева.

Истиче да за љето 2013. планирају велики концерт на бањалучкој тврђави Кастел као промоцију албума и поклон публици поводом јубилеја групе "Траг".

СНИМАЊЕ
спотова за нове пјесме

- Први наступ у 2013. одржаћемо на свечаној академији поводом Дана Републике у Бањалуци, а послије тога ће услиједити неколико цјеловечерњих концерата у БиХ и Хрватској - рекла је Милекићева.

Подсјетила је да су у мају 2008. завршили снимање првог албума, под називом "Звуци Балкана", који је продат у четири хиљаде примјерака, а неке од пјесама и спотова имају велику гледаност на "Јутјубу".

"Траг" се послије гостовања у региону припрема за турнеје у Холандији, Швајцарској и Њемачкој.

- Срећни смо што су на нашим концертима у региону пуне сале, али и што је квалитет музике коју изводимо препознала публика широм свијета. О томе свједоче позиви за гостовања и награде на великим свјетским фестивалима. То нас је додатно подстакло да наставимо рад на његовању традиционалне музике - каже Милекићева.

ОПЕРА "ДОМ ЗА ВЕШАЊЕ"

- У јулу смо имали прилику да учествујемо у веома интересантном пројекту Емира Кустурице, опери "Дом за вешање". Ово је за нас било сасвим ново и интересантно искуство. Биле смо Циганке и нека врста хора који коментарише, али и прати радњу. Почетком 2012. "Траг" је наступио на Међународном филмском фестивалу "Кустендорф" на Мокрој Гори, па је тако почела ова занимљива сарадња - каже Валентина Милекић.

Новогодишњи концерт Стефана Миленковића и "Гудача светог Ђорђа"

"Сувенир из Фиренце" уз овације публике

БЕОГРАД - Јединствени београдски камерни ансамбл "Гудачи светог Ђорђа" и најпопуларнији српски виолиниста Стефан Миленковић одржали су у препуној Коларчевој задужбини традиционални новогодишњи концерт, јавио је Танјуг.

Концерт, одржан под називом "Гудачи светог Ђорђа 20 година са вама", круна је године у којој је овај ансамбл са 1.600 концерата иза себе обиљежио двије деценије постојања.

КОНЦЕРТ КРУНА
успјешне године

Врхунски професионалци, најбољи млади гудачи, генерације најеминентнијих умјетника, прошли су кроз оркестар који је 1992. године основан на иницијативу бивших ученика Школе за музичке таленте у Ћуприји и угледног професора и виолисте Петра Ивановића.

Дјело "Меланхолична серенада за виолину и гудаче" Петра Ољича Чајковског, Миленковић и Гудачи извели су у аранжману Ангела Шурева, уз овације публике. Миленковић се прије извођења серенаде обратио публици, рекавши да је свирао са Гудачима послије бомбардовања Србије и да је то дјело специјално за све њих. На програму је била још једна популарна композиција Чајковског "Сувенир из Фиренце", у оригиналу написана за гудачки секстет, које су Гудачи извели са Миленковићем као солистом и умјетничким руководиоцем.

Кристен Стјуарт и Роберт Патинсон у филмском римејку

ЛОС АНЂЕЛЕС - Популарни глумци Кристен Стјуарт и Роберт Патинсон играће заједно у римејку филма "Тхе Сандпипер", јавиле су агенције. Филм из 1965. године пратио је мајку која има аферу са ожењеним директором школе у коју њен син иде. Главне улоге биле су повјерене Елизабет Тејлор и Ричарду Бартону, тадашњем најпознатијем холивудском пару. Стјуартова и Патинсон заинтересовани су за римејк филма, како би "хемију" из "Сумрака" наставили на филмском платну и послије завршетка серијала.

Поезија најтежи књижевни жанр за превођење

Најљепши стихови изгубљени у преводу

Препев бива успешан ако изневери предложак, каже Вуксановић. Преводи и препјеви српске јуначке поезије су одлични, рекао Ного

ПИШЕ: АЛЕКСАНДРА МАЏАР
aleksandram@glassrpske.com

Рајко Петров Ного

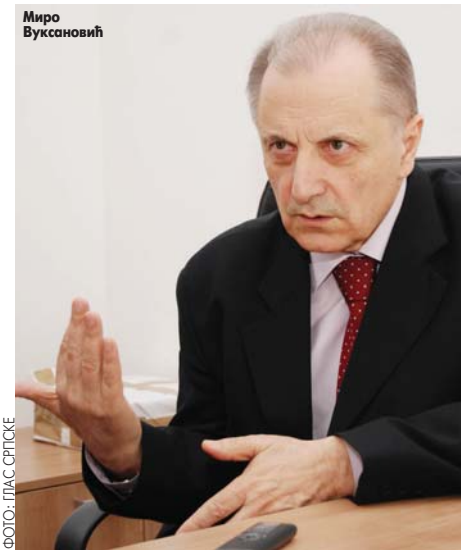
Миро Вуксановић

ФОТО: ГЛАС СРПСКЕ

БАЊАЛУКА - Превођење поезије која готово увијек представља најдубља људска осјећања и дјелује на човјекову имагинацију на неки начин чини посебну врсту умјетности.

Да није лако преводити игру ријечи у свој њиховој величанствености сматрају и српски књижевници Рајко Петров Ного, Миро Вуксановић и Благоје Баковић.

- Преводи, па чак и препјеви значе изгубљено у преводу, изгубљено у препјеву. Има радикалних становишта да је оно што је најпоетскије непреводиво на други језик - каже Рајко Петров Ного.

Као примјер наводи највеће српске пјеснике као што су Милош Црњански и Момчило Настасијевић, истичући да је њихова поезија у неким преводима чак и смијешна, док је у изворном облику дубока и мисаона.

- Међутим, не треба престати преводити поезију. Преводи пјесника су такође један облик стваралаштва. Та пјесма дјелимично постаје дјело онога ко је превео на други језик - рекао је Петров Ного.

Истиче квалитет препјева и превода Милоша Ђурића и Томе Маричића.

- Преводи и препјеви српске јуначке поезије су одлични јер садрже у себи и врх онога што је хомеровска висина - сматра Ного.

НАЈСРЕЋНИЈА околност када пјесници преводе

Иако су књиге Благоја Баковића превођене на двадесет осам језика, овај пјесник сматра да је немогуће превести стих са једног језика на други.

- Можда је могуће превести речи. Али она пуна тишина међу речима, она је непреводива. Најсрећнија је околност када песник преводи песника, јер песници осећају шта говоре тишине, па су те речи у својој води - каже Баковић. Пјесник је дао своје виђење превода поезије.

- Пјеснички преводи су такви као када отворите један по један прозор на кући, са којих видите предео по предео - казао је Баковић.

Књижевник Миро Вуксановић осврнуо се на важност превођења стихова.

- Давно је смишљена досетка: Ако је препев леп, није веран, а ако је препев веран, није леп. Овде се повезују две кључне речи - лепота и верност - казао је Вуксановић.

Каже да је љепота у матерњој ријечи, у њеној суштини и ритму, у различитим ликовима са истим значењем и у склоништима која су једино пјесницима доступна.

- Лепота матерње речи осваја семантичке просторе тек када се преобрази у уметничко казивање. Када постане метафора, симбол, слика, када дозива тајне, када се отвори као цвет. И само ту, у свом језику, матерња реч има пун живот - нагласио је Вуксановић.

Сматра да ријеч вјерност води у друге просторе, у превод, у препјев и у питање како се може сачувати изворно, а да истовремено буде природно у другом језику.

- Тада је дословна верност немоћна и узалудна. Мора се ићи другим путем, у дух и смисао језика у који се преводи. Ту се може наћи нова лепота у језику. Препев бива успешан ако изневери предложак и постане део другог језика - објаснио је Вуксановић.

Ипак, додаје Вуксановић, препјеви поезије су неопходни.

- Препеви су спона различитих култура. Али препев никад не може бити раван оригиналу. Ни када је бољи од оригинала - додаје Вуксановић.

РИЗИК

- Једино песник који подједнако зна два језика може поетско пренети из језика у језик. При томе је ризик редован. Није лако наћи мајстора који уме с песничким алаткама да од истог гради исто другим речима. Међутим, сваки покушај такве врсте заслужује оданост. Ту никако не припада јужнословенски изум да преводимо на исти језик - каже Миро Вуксановић.

Министарство просвјете и културе РС

Објављен конкурс за пројекте у култури

БАЊАЛУКА - Министарство просвјете и културе Републике Српске објавило је конкурсе за суфинансирање пројеката у области културе за 2013. годину, саопштено је из овог министарства.

- Објављени су конкурси за суфинансирање позоришне продукције и манифестација, филмских манифестација/фестивала, музичке и музичко-сценске дјелатности, културног стваралаштва националних мањина, издавачке дјелатности, књижевних манифестација и изложби и манифестација из ликовне и примијењене умјетности, визуелне и мултимедијалне визуелне умјетности за 2013. годину - наводи се у саопштењу.

Конкурси, пријавни и пројектни обрасци објављени су на порталу Владе Републике Српске (www.vladars.net), на страници министарства и на порталу е-култура (www.ekulturars.com), а конкурс ће бити отворен до 15. фебруара 2013. године.

А. М.

Отворен биоскоп у Теслићу

"Смрт човјека" прва на репертоару

ТЕСЛИЋ - Пројекцијом филма "Смрт човјека на Балкану" Мирослава Момчиловића у Теслићу је послије вишегодишње паузе поново почео да ради биоскоп, јавиле су агенције.

Предузеће за производњу, дистрибуцију и приказивање филмова "Оскар филм" из Бањалуке обновило је сарадњу са теслићким биоскопом, гдје ће сваког петка бити организовано приказивање филмова.

- Оно што можемо да пружимо теслићкој публици су најновија филмска остварења актуелна у свијету. Потрудићемо се да све оно што буде омогућено бањалучкој публици одмах дође и у Теслић, и то у 3D техници - рекао је представник "Оскар филма" Милорад Петровић. "Смрт човека на Балкану" је добио бројне награде на међународним филмским фестивалима.

Вијести

Музика

Звуци блуза у Београду

БЕОГРАД - Београдски блуз фестивал, под новим именом, одржан је у недјељу у београдском Дому омладине, јавиле су агенције. Наступили су америчка блуз звијезда Биг Деди Вилсон, два домаћа бенда "The Gamblers" и "Texas Flood", а студенткиња Беркли колеџа Катарина Пејак представила је свој други компакт диск.

Београд

Премијера "Антигоне"

БЕОГРАД - Ансамбл Драме Народног позоришта извео је премијерно Софоклову "Антигону" у режији Јагоша Марковића, јавиле су агенције. Насловну улогу игра Вања Ејдус, а Креонт је Драган Мићановић. У ансамблу су Вјера Мујовић, Ђурђија Цветић, Михаило Јанкетић, Бојан Кривокапић, Александар Срећковић, Слобода Мићаловић-Ћетковић и Момчило Оташевић.

Нови Сад

Фестивал изворног пјевања

НОВИ САД - Први фестивал изворног пјевања и свирања на традиционалним инструментима Срба у Војводини одржан је у сали Културног центра Новог Сада, јавио је Танјуг. На фестивалу су наступиле пјевачке групе и свирачи на традиционалним инструментима Срба из свих дијелова Војводине.

Књижевност

Српске бајке за 21. вијек

БЕОГРАД - Књига "Српске народне бајке за 21. век" за само годину од изласка покупила је доста награда, међу, којима и награду за најбољу књигу за дјецу београдског сајма књига, јавиле су агенције. Ријеч је о књизи аутентичних бајки које су савремени писци прилагодили савременом добу, а издавач је "Чаробна књига".

РЕПУБЛИКА СРПСКА
ОПШТИНА ПАЛЕ
НАЧЕЛНИК
Телефон: 057/223-459 Факс: 057/223-061
www.pale rs.ba

Број: 02- 120/19
Пале, 27.12.2012. године

На основу члана 120. Закона о локалној самоуправи ("Службени гласник Републике Српске", број: 101/04, 41/05 и 118/05), у вези са чланом 8. Закона о министарским, владиним и другим именовањима Републике Српске ("Службени гласник Републике Српске", број: 41/03) и члана 23. Правилника о организацији и систематизацији радних мјеста у Административној служби општине Пале ("Службене новине града Источно Сарајево", број 7/11 и 8/12) Начелник општине Пале, р а с п и с у ј е

КОНКУРС
за избор и именовање

1. начелника Одјељења за општу управу,
2. начелника Одјељења за привреду и друштвене дјелатности,
3. начелника Одјељења за просторно уређење и стамбено-комуналне послове, и
4. начелника Одјељења за финансије.

I – Опис послова

Начелник одјељења руководи одјељењем и одговара за његов рад, те обавља и друге послове предвиђене Правилником о организацији и систематизацији радних мјеста у Административној служби општине Пале.

II – Статус

Начелници одјељења се именују на вријеме трајања мандата Скупштине општине, а права и дужности по основу рада остварују као службеници општинске административне службе.

III – Општи услови за кандидате:

1. да су држављани Босне и Херцеговине, односно Републике Српске,
2. да су старији од 18 година,
3. да имају општу здравствену способност,
4. да нису отпуштени из државне службе на било којем нивоу власти у БиХ, као резултат дисциплинске мјере у периоду од три године прије објављивања овог конкурса,
5. да нису осуђивани за кривично дјело које их чини неподобним за обављање послова у административној служби јединице локалне самоуправе,
6. да нема сметњи према члану 9. тачка 1. Устава БиХ.

IV - Посебни услови:

1. начелник Одјељења за општу управу: ВСС VII - степен правног, економског или другог друштвеног смјера, најмање пет година радног искуства у траженом степену образовања, положен стручни испит за рад у административној служби,
2. начелник Одјељења за привреду и друштвене дјелатности: ВСС VII - степен правног, економског или техничког смјера, најмање пет година радног искуства у траженом степену образовања, положен стручни испит за рад у административној служби,
3. начелник Одјељења за просторно уређење и стамбено-комуналне послове: ВСС VII – степен правног, грађевинског, архитектонског или економског смјера, најмање пет година радног искуства у траженом степену образовања, положен стручни испит за рад у административној служби,
4. начелник Одјељења за финансије: ВСС - VII степен економског смјера, најмање пет година радног искуства у траженом степену образовања, положен стручни испит за рад у административној служби.

V - Сукоб интереса

Кандидати не могу обављати дужност, активност или бити на положају који доводи до сукоба интереса, како је прописано одредбама Закона о сукобу интереса у органима власти Републике Српске и чланом 151. Закона о локалној самоуправи.

VI - Потребна документа

Уз пријаву на конкурс, са адресом пребивалишта и бројем телефона, кандидати су дужни доставити доказе о испуњавању општих и посебних услова Конкурса и то:

- увјерење о држављанству,
- извод из матичне књиге рођених,
- увјерење о општој здравственој способности,
- овјерену копију дипломе,
- увјерење о радном искуству,
- увјерење о некажњавању,
- увјерење о положеном стручном испиту за рад у административној служби,
- овјерену личну изјаву о испуњавању услова из тачке 4. и 6. општих услова конкурса,
- овјерену личну изјаву о непостојању сукоба интереса.

Документација се доставља у оригиналу или овјереним копијама и не може бити старија од шест мјесеци.

Са кандидатима који испуњавају услове из Конкурса, Комисија за пријем службеника ће обавити интервју, о чему ће кандидати бити благовремено обавијештени.

На приједлог Начелника општине, Скупштина општине бира и именује начелнике одјељења општинске административне службе.

VII - Рок за подношење пријава

Рок за подношење пријава је 30 дана од дана објављивања Конкурса у "Службеном гласнику Републике Српске" и дневном листу "Глас Српске". Ако Конкурс не буде објављен истовремено, рок за подношење пријава рачуна се од дана посљедњег објављивања. Непотпуне и неблаговремене пријаве неће бити узете у разматрање. О резултатима Конкурса, кандидати ће бити писмено обавијештени.

Пријаве са доказима о испуњавању општих и посебних услова Конкурса могу се доставити лично или путем поште, на адресу: Општина Пале, Улица Романијска број 15, са назнаком "Конкурс за избор и именовање".

Н А Ч Е Л Н И К
Миодраг Ковачевић

Фељтон

УСПОН НОВЦА - ФИНАНСИЈСКА ИСТОРИЈА СВЕТА (9)

Свјетски банкари хоће да владају

НИЛ ФЕРГУСОН

Ако држава наштампа више новца, грађани неће одједном повјеровати да је он вреднији. Међународни монетарни фонд и Свјетска банка позајмљују новац земљама у кризи, а не земљама које нуде велике могућности корпоративној Америци

Двојица латиноамеричких лидера, Хаіме Ролдос Агилера из Еквадора и Омар Торихос из Панаме, убијени су 1981. године јер су се супротставили ономе што је названо "братством корпоративних, државних и банкарских главешина, чији је циљ глобална империја"

Према Перкинсовој књизи "Исповести економског плаћеника", двојица латиноамеричких лидера, Хаіме Ролдос Агилера из Еквадора и Омар Торихос из Панаме, убијени су 1981. године јер су се супротставили ономе што је назвао "братством корпоративних, државних и банкарских главешина, чији је циљ глобална империја". Мора се признати да у његовој причи има нечег што изгледа помало чудно. Није да су Сједињене Државе позајмиле баш много новца Еквадору и Панами.

Дуг се добро продаје

Седамдесетих година, тај зајам је укупно износио 96, односно, 197 милиона долара, што је мање од 0,4 одсто свих америчких зајмова и поклона. Ни Еквадор ни Панама нису били важни клијенти за Сједињене Државе. На њих је 1990. године одлазило 0,17, односно, 0,22 одсто укупног америчког извоза. То нису суме због којих би се убијало. Боб Зелик каже овако: "ММФ и Светска банка позајмљују новац земљама у кризи, а не земљама које нуде велике могућности корпоративној Америци."

Ипак, оптужба за неоимперијализам не нестаје. Према Џозефу Стиглицу, добитнику Нобелове награде за економију, и главном економисти Светске банке између 1997. и 2000. године, ММФ је током осамдесетих не само „"подржавао премоћ тржишта с идеолошким жаром", већ и "прилично империјалистичко виђење" сопствене улоге. Штавише, тврди Стиглиц, "многе мере које је ММФ наметао, а нарочито прерана либерализација тржишта капитала, допринеле су глобалној нестабилности... Радна места су систематски уништавана... Зато што прилив врућег новца у или из земље, који тако често прати либерализацију тржишта капитала, оставља после себе пустош... Чак и у оним земљама које су доживеле неки ограничени раст корист су видели само добростојећи, а нарочито веома богати.

У ствари, Организација за економску сарадњу и развој (OECD) прокрчила је пут либерализацији, а (пошто су француски социјалисти, као што су Жак Делор и Мишел Камдеси, променили мишљење) следили су је Европска комисија и Европски савет. Заиста, неки кажу да је пре Вашингтонског консензуса постојао Париски консензус (мада се Вашингтонски у многим тачкама ослањао на много ранији Бонски консензус у корист слободног тржишта капитала). У Лондону је, такође, влада Маргарет Тачер прогурала једнострану либерализацију капитала, и то без икаквих подстицаја од стране Сједињених Држава. Пре ће бити да је Реганова администрација следила поступке Тачерове.

У ИСТОЧНОЈ АЗИЈИ скоро никада није било финансијске депресије

Стиглицова највећа примедба против ММФ-а темељи се на чињеници да је погрешно реаговао на азијску финансијску кризу из 1997. године, позајмивши укупно 95 милијарди долара земљама које су запале у тешкоће, али уз услове у стилу Вашингтонског консензуса (више каматне стопе, мањи буџетски дефицити) који су, у ствари, утицали на погоршање кризе. Ово гледиште је делимично прихватио, између осталих, економиста и колумниста Пол Кругман. Нема сумње у озбиљност кризе 1997/98. године. У земљама као што су Индонезија, Малезија, Јужна Кореја и Тајланд 1998. године је завладала веома дубока рецесија. Ипак, ни Стиглиц ни Кругман нам не нуде убедљиво објашњење за то како је источноазијском кризом могло боље да се управља стандардним кејнзијанским начином, када је било дозвољено пливање валута, а дефицити буџета да расту. Ово су речи пуне горчине, које је Стиглицу у отвореном писму упутио Кенет Рогов, главни економиста ММФ-а после азијске кризе:

Преваре с новцем

Владе се обично обраћају ММФ-у за финансијску помоћ када имају проблем да нађу купце за своје дугове и када пада вредност њиховог новца. Стиглицов рецепт је да се повећа... фискални дефицит, тј. да се изда више обвезница државног дуга и штампа више новца. Изгледа да ви верујете да ће грађани, ако држава наштампа више новца, одједном повјеровати да је он вреднији. Изгледа да ви верујете да једино што треба урадити, када инвеститори више нису вољни да држе хартије државног дуга - јесте да се повећа њихов прилив и да се онда дуг продаје као алва. Ми - мислим, ми на планети земљи - имамо прилично велико искуство које сугерише сасвим супротно. Ми, земљани, открили смо да када земља која је у фискалним невољама покушава да из њих изађе штампањем новца, инфлација расте, често неконтролисано... Закони економије су можда другачији у вашем делу гама квадранта, али ми овде сматрамо да када скоро банкротирана држава не успе да на прави начин ограничи временску компоненту свог фискалног дефицита, ствари се онда, уопште узев, погоршају, уместо да крену наболље.

Није јасно ни то да ли је привремено увођење контроле капитала у Малезији 1997. године направило значајнију разлику у достигнућима економије током кризе. Кругман бар признаје да источноазијске финансијске институције, које су узимале краткорочне кредите у доларима, али су давале дугорочне кредите у локалној валути (често политичким пријатељима), сносе приличну одговорност за кризу. Ипак, његова прича о повратку економије из доба Велике депресије сада изгледа претерано.

(Наставиће се)

Глобализација

Ово је својеврсна историја свјетских финансијских система. Кроз успон новца и кроз глобализацију, о којој се данас доста говори, избијају и ратови. Кина је постала моћна. Упозорење је да тржишта имају кратко памћење, да се дугови лако продају, да се шири криза на читав свијет, да ће се ратови завршавати банкротством нација. У свијету је зависност од дроге експлодирала. Расту патриотски отпори према странцима.

Догодило се на данашњи дан

31. децембар 1845. године

Рођен Никола Пашић

1845 - Рођен српски државник Никола Пашић, један од најзначајнијих политичара у историји Србије и Југославије, оснивач и вођа Народне радикалне странке. Први пут био председник Владе Србије 1891, а од 1903. саставио 22 владе у вријеме Обреновића и Карађорђевића. Био шеф југословенске делегације на Версајској мировној конференцији. Пашић је био први предсједник Главног одбора Народне радикалне странке. По избијању Тимочке буне напушта земљу, а у децембру 1883. је у одсуству осуђен на смрт. Послије абдикације краља Милана (1889), био је амнестиран, вратио се у земљу.

1. јануар 45. године п.н.е.

Усвојен јулијански календар

45. г. п.н.е. - Ступио на снагу нови, јулијански календар, којим је Гај Јулије Цезар, према савјетима грчког астронома из Александрије Сосигена, реформисао рачунање времена тако што је за почетак године одредио 1. јануар, умјесто 1. марта. Папа Гргур XIII реформисао је тај календар 1582, што је највећи број земаља прихватио, док су јулијански задржале српска, руска и још неке православне цркве. По јулијанском календару, свака година чији је број дјељив са четири је преступна и садржи 366 дана, док остале садрже 365 дана.

2. јануар 1992. године

Прихваћен Венсов план

1992 - Предсједници Србије и Хрватске Слободан Милошевић и Фрањо Туђман прихватили су Споразум о плану мировних операција у Југославији, Венсов план, којим су предвиђени демилитаризација зона у Хрватској захваћених ратом, повлачење ЈНА из тих области и стављање тих зона под заштиту УН. Војни команданти у Хрватској прихватили су прекид ватре ради распоређивања 10.000 припадника мировних снага УН. Мировни разговори који су вођени по усвајању Венсовог плана нису дали резултате, а хашка пресуда Милану Бабићу тврди да несрпским избјеглицама није дозвољаван повратак.

Разбибрига

Иде Јура улицом, испод ока му голема масница. Сретне га Јозо и запита: - Што ти се то догодило?
- Звизнуо ме Штеф!
- А чиме тако крвнички?
- Рајчицом!
- Ма не зафркавај ме, не може ти њом наниљети такву масницу. Каква је то рајчица?
- Конзервисана!

Од трача до истине

Манекенка навијала за Ивана Петровића

Најљепша свјетска манекенка одушевљена је начином на који је Иван Петровић отпјевао пјесму "Beautiful Maria", а њен супруг Марко Јарић и кћерка Валентина навијали су за Невену Божовић, пишу српски медији.

- Иван је мој фаворит, извођење песме "Beautiful Maria" било је перфектно. Једна од мојих омиљених песама. Срећно, Иване! - написала је Лима на свом "Твитер" профилу. Њен супруг је пак на свом "Твитер" профилу написао: "Валентина је у праву, Невена је најбоља, мада Адријана навија за Ивана." Њему ни то није помогло, па је напустио даље такмичење.

На репертоару седме финалне вечери "Првог гласа Србије" биле су нумере из познатих домаћих и страних филмова. Оперски пјевач Иван Петровић показао је да се сналази и у народној музици. Он је открио да је прошле недјеље наступио непосредно након што се скинуо са инфузије. Мирна Радуловић је маестрално отпјевала Аделину пјесму, Владо Георгиев је Зојин наступ окарактерисао као досадан, док се не сјећа почетка наступа Саре Јовановић, јер је уживао гледајући њене секси покрете.

Гласова кухиња

Слани ролат са шунком и краставцима

Прашак за пециво не смије да дође у непосредан додир са течношћу, јер ће у супротном његово дејство нарастања пријевремено да се активира. Чим брашно и евентуално млијеко додате у тијесто, мутите само кратко, јер ће у супротном настати неравномерно растресање тијеста. Вријеме припремања - 35 минута.

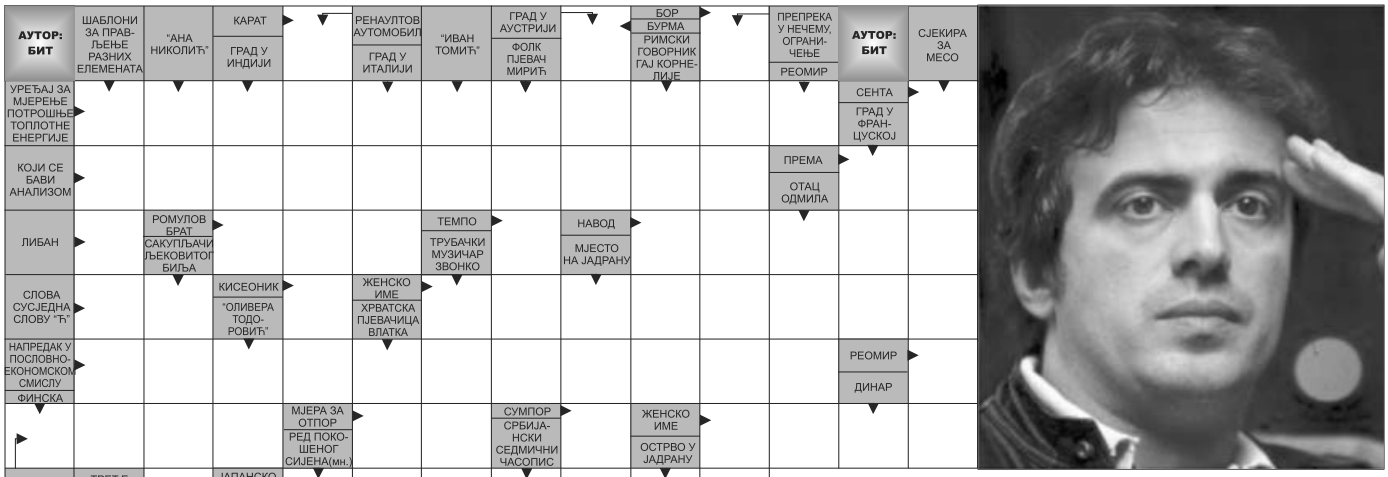

Судоку

У празна поља распоредите бројеве од 1 до 9 али тако да у сваком реду и колони буду различити бројеви, а исто тако и унутар сваког квадрата 3x3.

Тежина: тешко

		2						3
		7				4		2
				2				
6								
		5		8		9		
								4
				3				
2		3				1		
		1				8		

Рјешење

9	3	4	6	7	2	5	1	8
7	1	5	4	8	3	9	2	6
8	2	6	1	5	9	3	7	4
6	5	9	8	3	1	2	4	7
2	8	3	7	9	4	1	6	5
4	7	1	2	6	5	8	3	9
5	6	7	3	1	8	4	9	2
3	4	8	9	2	7	6	5	1

РЈЕШЕЊЕ: К, Б, Б, КАЛОРИМЕТАР, С, АНАЛИТИЧАР, КА, Л, РЕМ, Т, ЦИТАТ, УТ, О, ДАРИЈАНА, ПРОСПЕРИТЕТ, Р, ФИАТ, ОМ, С, РАДА, В, ОКИНАВА, САНТОРИНИ, ЕРИКСОН, СО, АРИО, В, Б, Е, Г, ОСМИЈУМ, ЕВРИ, ТУТАК, ЈА, Т, Г, ЛА, ТРИФУНОВИЋ,

На разговору за посао пита Мујо директора фирме: - "Господине, колико могу зарадити код Вас?"
- "На почетку 200 евра, а послије чак и 500 евра."
- "Добро, онда ћу доћи послије."

- Која је разлика између пара и година?
- Никаква! У животу потрошили сте и паре и године, а појма немате ни гдје, ни за шта!

За ролат:

5	јаја
	со
1	прашак за пециво
2	кашике уља
75 г	пшеничног брашна
3	кашике воде

За надјев:

300 г	ситног сира
200 г	киселе павлаке
250 г	прашке шунке
100 г	киселих краставаца
100 г	маргарина
100 г	траписта

Припрема:

1. Одвојити жуманца и бјеланца у посебне посуде. Бјеланца умутити у чврст сниј̂ег, а жуманца пјенасто умутити уз постепено додавање преосталих састојка: брашна, воде, уља, прашка за пециво и соли.
2. У умућену смјесу од жуманаца додати бјеланца, пажљиво варјачом промијешати и смјесу ставити у тепсију обложену папиром за печење.
3. Кору пећи у рерни загријаној на 200 Ц (без отварања рерне) око 15 минута. Кору ставити на влажну памучну крпу и увити у ролат. У чинију ставити ситан сир, киселу павлаку, маргарин, ситно исјецкану прашку шунку и киселе краставце, промијешати и направити надјев.
4. Ролат одвити из крпе, премазати надјевом и затим поново завити у ролат. Оставити на хладном да се стегне. Слани ролат са шунком и краставцима премазати ситним сиром, посути ренданим пармезаном и исјећи на мање шните

Цијене у КМ

5 јаја	1,5
1 прашак за пециво	0,5
75 г пшеничног брашна	0,5
300 г ситног сира	3,4
200 г киселе павлаке	1,2
250 г прашке шунке	2,3
100 г киселих краставаца	0,2
100 г маргарина	0,5
100 г траписта	0,8

ЦИЈЕНА РУЧКА 10,9

Кутак за родитеље

Батина није изашла из раја!

Тешко се код родитеља изградила свијест да је батина погрешна. Физичко кажњавање дјеце је извор агресије и насиља из генерације у генерацију. То је само један од разлога да не ударите дијете

Родитељи имају велику улогу у животу дјетета. Они су васпитачи, љекари, тренери, возачи, учитељи, медијатори, кухари... листа би могла ићи у недоглед. Родитељи су, прије свега, примјер и узор својој дјеци, ма о којој улози да се ради.

Међутим, најважнији и најзахтјевнији од свих задатака родитеља је научити дијете дисциплини. Не само због тога да би нас дијете "слушало" већ зато јер ће се тако боље снаћи и научити правила у одраслом добу, на радном мјесту, у сопственој породици, међу пријатељима и онима који то нису.

Стољећима уназад батине су биле примарни метод дисциплиновања дјеце. Нажалост, стољећа су била потребна да би се код родитеља изградила свијест да је такав метод потпуно погрешан и неефикасан. Безброј студија је показало да је физичко кажњавање дјеце извор агресије и насиља из генерације у генерацију. То је само један од разлога да не ударите дијете. Ево и осталих разлога:

ВИЈЕКОВИМА су батине биле основни метод дисциплиновања дјеце

- Такав "метод" не функционише. Дјеца која су физички кажњавана често забораве због чега су кажњена. Они не мисле на узрок реакције родитеља, већ само на физичку бол. Такође, батине не потичу добро понашање, управо супротно, дјеца која су физички кажњавана су много агресивнија.

- Дјеца тако уче ударати. Они посматрају родитеље и опонашају их, тако заправо дјеца одрастају. Физичко кажњавање их учи да је ударити другога прихватљиво понашање. Такође, дјеца која су тако кажњавана и сама ће туђи своју дјецу. На тај начин наставља се циклус кажњавања насиљем. То улива страх. Нека дјеца која су кажњавана на овај начин науче се бојати оних који их кажњавају (родитеља). Овакав начин "одгоја" дакле дјецу не учи ништа друго осим страха. Такав страх резултује повлачењем и недостатком повјерења у родитеље.

- Батине стварају љутњу. Дјеца осјећају да је таква казна неправедна, а осјећај неправде ствара бијес. Извана, ова дјеца се чине мирна, а заправо сакупљају и акумулирају љутњу и бијес. Такав гњев може бити велика пријетња за добробит ове дјеце, како у дјетињству тако и у одраслој доби. Физичко кажњавање нагриза самопоуздање. Дјеца граде своје самопоуздања на темељу родитељске перцепције о њима.

ХОРОСКОП

Ован (21.3 - 20.4)
Планете наговјештавају срећу, љубав, брак, принову. Тек, својски вас подржавају у настојањима да уживате. Тренутно су вам страни проблеми који су вас до јуче нервирали. Схватате колико сте погрешно поступали. Заљубљен човјек је срећан, а самим тим и здрав. Уживајте.

Вага (23.9 - 22.10)
Бурне реакције, свађе и нервирања... Ваге које су се обезбиједиле на емотивном плану немају ових проблема. Оне су мирне као бубице. Оне друге, са мање среће, незадовољство пребацују на околину, окривљујући је за сопствене неуспјехе. Надајмо се да припадате првој групи и да не ширите нервозу.

Бик (21.4 - 20.5)
Бикови су заљубљивије природе него иначе. Данас можете "изгубити главу" кад се најмање надате. Евидентне су појачане емотивне реакције. Под условом да сте испуњени, оне ће бити сведене на минимум. У супротном, биће невоље. Настојте да пажњу усмјерите на позитивне ствари.

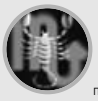

Шкорпија (23.10 - 22.11)
Планирате нове пословне и друштвене контакте. Покушавате да организујете сусрет са особама које дуго нисте видјели и које су вас скоро заборавиле. На послу успијевате да будете интелектуално надмоћни. Дружење са Близанцима и Дјевицама прави је мелем за душу.

Близанци (21.5 - 20.6)
Мијењате предмет интересовања, заокупљени сте новим занимљивим садржајима. Покушавате да нешто од наученог примијените у пракси, и то у циљу бољег функционисања. Пошто не желите да оскудијевате у елементарним стварима, својски се потрудите да побољшате животне услове.

Стријелац (23.11 - 20.12)
Све вам је наклоњено. Умјетнички сте оријентисани, емотивно задовољни. Са партнером остварујете складну и корисну везу из које обоје профитирате. Он мора више да ради, а ви сте задужени за "маркетинг". Тако се понаша већина припадника знака. Данас излазите у друштво и проводите се.

Рак (21.6 - 20.7)
Са Близанцима одлично сарађујете, што није баш честа појава. Ваше мисли су окупиране новим садржајима, па сте можда мало површни. Проћи ће и то стање, али жеља за знањем неће. Ситуација захтијева преквалификацију, тј. стручно усавршавање. Планирате нове породичне сусрете.

Јарац (21.12 - 19.1)
Пред вама је пуно посла, а мало помоћи. Под условом да дијелите живот са Стријелцем, морате стално да радите. Док он себично уживa, ви се бринете о прозаичним стварима, јер сте припадник практичног земљаног знака. Уколико сте се удружили са воденим знаком, бићете другачије среће.

Лав (21.7 - 21.8)
Лавови су срећни и задовољни. У овом расположењу више уживају мушки припадници знака, али ни Лавице неће остати кратких рукава. Неочекивани догађаји враћају им оптимизам, а један сусрет буди нове наде. Са Водолијама сте успоставили другарски контакт, пошто су оне дигле руке од нечег озбиљнијег.

Водолија (20.1 - 18.2)
Дивни тренуци са Лавовима базирају се на другарству. Схватате да сте од њих очекивали немогуће и није вам јасно како је могуће да сте били тако "глупи". Ситуација се разбистрила, па сте према партнеру толерантнији него иначе. Породични догађаји утичу на наглу плиму оптимизма.

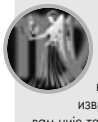

Дјевица (22.8 - 22.9)
Улажете огроман напор како бисте извршили обавезе, али вам није тешко јер сте свјесни циља. Сналажљиво рјешавате породична питања, не желећи никог да повриједите сопственим осјећањима. Она су далеко изван стереотипног процеса размишљања и "прозе". То је ваша мала интима. Машате о једном сусрету.

Рибе (19.2 - 20.3)
Евидентна је ментална, емотивна или физичка криза. Одговор на многа питања потражите у недостатку виталности, па настојте да ојачате. Прија вам самоћа, јер нико није у стању да вас орасположи. Помоћ са стране је незнатна, а људи неадекватни. Срећом, комплетно незадовољство је пролазно.

"МОНЕТ БРОКЕР" а.д. Бања Лука
Краља Петра I Карађорђевића бр.139, Бања Лука
Тел: 051/345-600
mail@monetbroker.com
www.monetbroker.com

У складу са чланом 4., став 1. Закона о преузимању акционарских друштава ("Сл. гласник РС" бр.65/08 и 92/09), "ЧАЈАВЕЦ–СЕРВИС И ПРОМЕТ" а.д. Бања Лука, МБ: 1118951, адреса: Веселина Маслеше 1/IX, Бања Лука, објављује

ЈАВНУ ПОНУДУ ЗА ПРЕУЗИМАЊЕ

Акционарима "ЧАЈАВЕЦ–УСЛУЖНЕ ДЈЕЛАТНОСТИ" а.д. Бања Лука, Јована Дучића 23а

1. Основни капитал Емитента "ЧАЈАВЕЦ–УСЛУЖНЕ ДЈЕЛАТНОСТИ" а.д. Бања Лука (у даљем тексту: Емитент) износи 87.971.200,00 КМ, а подијељен је на 87.971.200 редовних (обичних) акција класе "А" номиналне вриједности 0,01 КМ.
2. Понудилац, "ЧАЈАВЕЦ–СЕРВИС И ПРОМЕТ" а.д. Бања Лука, МБ: 1118951, ЈИБ: 4400893570007 адреса: Веселина Маслеше 1/IX, Бања Лука, заступан по директору Светозару Лончарски на дан објаве ове понуде за преузимање, власник је 58.367.189 акција Емитента, које су редовне акције, класе "А", номиналне вриједности 0,01 КМ, што представља 58.367.189 гласова у Скупштини Емитента, односно 66,348065% од укупног броја акција са правом гласа у Скупштини Емитента.
3. Понудилац ће у поступку преузимања дјеловати самостално. Ова понуда се даје свим акционарима "ЧАЈАВЕЦ–УСЛУЖНЕ ДЈЕЛАТНОСТИ" а.д. Бања Лука, Јована Дучића 23а, који су власници акција које дају право гласа у Скупштини Емитента. Понудилац се обавезује да ће купити сваку акцију која даје право гласа у Скупштини Емитента, под прописаним условима и условима објављеним у овој понуди.
4. За сваку акцију која је предмет ове понуде Понудилац се обавезује да ће платити износ од 0,002 КМ.
5. Понудилац се обавезује да ће платити цијену наведену у овој понуди за све депоноване акције у року од 10 (десет) дана од дана истека рока важења ове понуде.
Плаћање ће се вршити преко NLB Развојне банке а.д. Бања Лука, преносом новчаних средстава са намјенског рачуна Понудиоца, отвореног код ове банке, на рачуне или штедне књижице акционара који су депоновали акције. За обезбјеђење плаћања депонованих акција у поступку преузимања Понудилац је прибавио неопозиву банкарску гаранцију код NLB Развојне банке а.д. Бања Лука, наплативу на први позив у корист Централног регистра ХоВ а.д. Бања Лука.
6. Депозитар је: Централни регистар хартија од вриједности а.д. Бања Лука, Ул. Симе Шолаје 1, 78000, Бања Лука.
7. Рок важења ове понуде за преузимање је 30 (тридесет) дана од дана њеног објављивања у дневном листу "Глас Српске".
8. Акционар који жели да прихвати ову понуду дужан је да акције које су предмет ове понуде депонује код депозитара, до истека рока важења понуде. Своје акције с правом гласа акционар депонује тако да било којем берзанском посреднику овлаштеном за пословање са хартијама од вриједности даје потписан налог за прихватање ове понуде који садржи: податке о понуди за преузимање, податке о акционару, податке о акцијама које се депонују, податке о банкарском рачуну или штедној књижици акционара и потпис акционара. Образац налога за прихватање понуде за преузимање акционар може преузети код свих берзанских посредника овлаштених за пословање са хартијама од вриједности. Акционар не може располагати акцијама које је депоновао ради прихватања понуде. Истеком рока важења ове понуде сматра се да је акционар који је депоновао акције прихватио ову понуду. Акционар може повући депоноване акције тако да берзанском посреднику даје потписан налог за одустајање од ове понуде који садржи исте податке као и налог за прихватање понуде. Акционар може повући депоноване акције само у случају објављивања конкурентске понуде за преузимање или ако понудилац не плати акције у року за плаћање наведеном у овој понуди. Повлачење депонованих акција сматраће се одустанком акционара од прихватања ове понуде. Акционар се не може одрећи права на повлачење депонованих акција.
9. Понудилац ће, сагласно члану 18. Закона о преузимању акционарских друштава ("Службени гласник РС" број 65/08 и 92/09), искористити право на пренос свих акција које не буду депоноване у року важења ове понуде за преузимање – клаузула принудне продаје у поступку преузимања. То значи да ако укупан број гласова који дају депоноване акције, заједно с укупним бројем гласова с којима понудилац већ располаже, прелази 95,00% од укупног броја гласова које дају акције Емитента с правом гласа, Централни регистар хартија од вриједности а.д. Бања Лука ће извршити прекњижавање и преосталих акција које нису депоноване у року важења ове понуде за преузимање на рачун понудиоца. Понудилац ће тако откупити и акције акционара који нису прихватили продају акција по овој понуди под условима понуде за преузимање акција, односно по цијени наведеној у тачки 4. ове понуде.
10. У случају успјеха Јавне понуде Понудилац планира да задржи и унаприједи постојећу дјелатност Друштва. Понудилац такође планира да унаприједи квалитет услуга, са основним циљем брже идентификације клијената, слободних простора за издавање и праћење уговора. Намјерава истраживање потреба и захтјева тржишта, обезбјеђење потпуне конкурентности Друштва на тржишту изнајмљивања пословних простора, као и повећање нивоа услуга из дјелатности Друштва. Понудилац планира да обезбиједи оптималан број запослених за обављање основне дјелатности предузећа. У складу са потребама закупопримаца, Понудилац планира реконструкцију пословних канцеларија и простора, за шта ће користити сопствена или кредитна средства, у зависности од финансијских могућности Друштва и планираних радова. Понудилац нема намјеру мијењати сједиште предузећа.
11. Понудилац неће купити акције Емитента с правом гласа на којима је заснован терет (заложно право, право плодоуживања, забрана располагања и други терети).
12. Понудилац сноси све трошкове који произилазе из понуде, без обзира на резултате преузимања, осим трошкова прихватања понуде за преузимање, које сносе акционари који су прихватили понуду.
13. За све додатне информације и објашњења о Јавној понуди и начину депоновања акција ради прихватања понуде и начину исплате понуђене цијене, обратите се Брокерско-дилерском друштву "МОНЕТ БРОКЕР" а.д. Бања Лука на телефон: +387 51 345 600, факс: +387 51 345 601.

Понудилац "ЧАЈАВЕЦ–СЕРВИС И ПРОМЕТ"
заступан по пуномоћнику:
"МОНЕТ БРОКЕР" а.д. Бања Лука

Bosna i Hercegovina
Brčko distrikt Bosne i Hercegovine
PRAVOSUDNA KOMISIJA

Босна и Херцеговина
Брчко дистрикт Босне и Херцеговине
ПРАВОСУДНА КОМИСИЈА

Трг правде 10, 76100 Брчко дистрикт Босне и Херцеговине, тел: 049/217-955; факс: 049/235-070; mail: pkbd@pkbd.ba

Број: СуПК-1846/12
Брчко, 21.12.2012. године

Правосудна комисија Брчко дистрикта БиХ, на основу члана 14. тачка ф) и у) Закона о правосудној комисији Брчко дистрикта БиХ ("Службени гласник Брчко дистрикта БиХ", број 19/07) и члан 229. Закона о регистру земљишта и права на земљишту ("Службени гласник Брчко дистрикта БиХ" број 11/02, 1/03 и 14/03) дана, 27.2.2012. године расписује

ЈАВНИ КОНКУРС

ЗА ПОПУЊАВАЊЕ УПРАЖЊЕНИХ РАДНИХ МЈЕСТА
У ПРАВОСУЂУ БРЧКО ДИСТРИКТА БиХ

1. Приправник у Основном суду Брчко дистрикта БиХ.....1 (један) извршилац (на одређено вријеме)
2. Предсједник Вијећа за излагање података о некретнинама и утврђивању права на земљишту, у Одјељењу за јавни регистар Владе Брчко дистрикта БиХ .....1 (један) извршилац (на неодређено вријеме)

Кандидат треба да испуњава опште услове:
а) да је држављанин БиХ;
б) да је пунољетан;
ц) да је здравствено способан за вршење послова упражњеног радног мјеста;
д) да се против њега не води кривични поступак;
е) да се на то лице не односи члан IX став 1 Устава БиХ;
ф) да у посљедње 3 (три) године почев од дана објављивања конкурса или огласа за попуњавање упражњене позиције није отпуштено из државне службе у институцијама БиХ, односно ентитета и службе Дистрикта, усљед правоснажно изречене дисциплинске мјере.

Кандидат поред општих услова мора испуњавати посебне услове:
За приправника
- завршен Правни факултет

За предсједника Вијећа за излагање података о некретнинама
- да је дипломирани правник
- да је положио правосудни испит

За позицију - предсједник Вијећа за излагање података о некретнинама и утврђивању права на земљишту, кандидати уз попуњени формулар морају приложити доказ (овјерене фотокопије дипломе и увјерења) да испуњавају **посебне** услове за обављање ових дужности.

Формулари за пријављивање на овај конкурс могу се подићи у просторијама Правосудне комисије Брчко дистрикта БиХ, Трг правде број 10 и на сајту Правосудне комисије на **адреси: www.pkbd.ba**
Попуњене пријаве са потребном документацијом могу се доставити лично или поштом на адресу:

ПРАВОСУДНА КОМИСИЈА
БРЧКО ДИСТРИКТА БиХ
76100 БРЧКО
Трг правде број 10.

Потребно је да у својој пријави наведете контакт телефон на који Вас можемо позвати на разговор, уколико будете ушли у ужи избор.

Пријаве на конкурс подносе се од 31.12.2012. г. до 15.1.2013. године.

Непотпуне пријаве, као и оне предате након 16 часова, посљедњег дана рока за пријаву, неће бити узете у разматрање.

ПРЕДСЈЕДНИК
ПРАВОСУДНЕ КОМИСИЈЕ
САФЕТ ПИЗОВИЋ

РЕПУБЛИКА СРПСКА
МИНИСТАРСТВО ПРОСВЈЕТЕ И КУЛТУРЕ
РЕПУБЛИЧКИ ЗАВОД ЗА ЗАШТИТУ КУЛТУРНО-ИСТОРИЈСКОГ И ПРИРОДНОГ НАСЉЕЂА

Вука Караџића 4/VI, 78000 Бања Лука , тел: 051/247-419, E- mail:rzzzs@blic.net

Број: 07/1.40/404-945/12
Датум: 26.12.2012. године

На основу члан 86. Закона о републичкој управи ("Сл. гл. РС" број 118/08, 11/09, 74/10, 86/10 и 24/12) те одлуке Владе Републике Српске број 04/1-012-2-2478/12 од 24.10.2012. године, Републички завод за заштиту културно-историјског и природног насљеђа, Бањалука, објављује

ЈАВНИ ОГЛАС

о продаји основних средстава

1. Републички завод за заштиту културно-историјског и природног насљеђа (у даљем тексту: Завод), Бањалука, продаје:

а) путнички аутомобил	**VOLKSWAGEN GOLF II**
боја	Црвена
број шасије	WVWZZZ1GZNW201972
број мотора	JP939227
модел	Путничко
облик каросерије	Лимузина
мотор	1,6 дизел
година производње	1992
процијењена вриједност	**1.960,00 КМ**
б) путнички аутомобил	**VOLKSWAGEN POLO**
боја	Плава
број шасије	WVWZZZGKZWR653611
број мотора	AEY084247
модел	Конвенционално
облик каросерије	Лимузина
мотор	1,9 дизел
година производње	1998
процијењена вриједност	**2.080,00 КМ**
ц) путнички аутомобил	**HYUNDAI GALOPER**
боја	Зелена металик
број шасије	KMXKPE1CPWU280055
број мотора	D4BHW10985
модел	GALOPER
облик каросерије	Теренско
мотор	2,4 дизел
година производње	1999
процијењена вриједност	**2.254,50 КМ**

2. Продаја аутомобила извршиће се путем достављања писмених понуда са цијеном која је једнака или већа од процијењене вриједности аутомобила. Понуде се достављају на адресу Вука Караџића 4/6 Бања Лука, или на протокол Завода у затвореној коверти са назнаком "Понуда за робу не отварати"
3. Рок за доставу понуда је 25.1.2013. године до 10 часова.
4. Отварање понуда је 25.1.2013. године у 13 часова у просторијама Завода. Присуствовати могу сви који су доставили понуде.
5. Критеријум за одабир купца је искључиво најповољнија цијена.
6. Право учешћа имају сва правна и физичка лица која на жиро-рачун завода број 562-099-00000049-56 уплате 10% од процијењене вриједности аутомобила на који гласи понуда.
7. Купац је дужан да плати у року од 8 дана од дана закључивања уговора, уговорену цијену у противном губи право на поврат кауције и сноситиће према важећим прописима одговорност за повреду уговора.
8. Све трошкове као и евентуалне порезе за купљене аутомобиле сноситиће купац.
9. Учесницима чије понуде нису најповољније уплаћена кауција вратиће се у року од 3 дана од дана отварања понуда.
10. У случају да поступак продаје не успије исти ће се поновити а на основу објављеног јавног огласа.
11. Аутомобили се могу погледати сваким радним даном у периоду од 10 до 14 часова на паркингу Завода за заштиту културно-историјског и природног насљеђа на адреси Вука Караџића 4/6 Бањалука. Контакт особа је Милорад Вукоман тел 065/864-083.

Директор
Горан Милојевић

RENAULT NISSAN DACIA

UNION AUTO

ОЧЕКУЈЕМО ВАС НА НОВОЈ АДРЕСИ

Bilećka bb
Banja Luka

OTVORENO

UNION AUTO d.o.o. Bilećka bb, Banja Luka, tel: 051/386-000, www.unionauto.rs.ba

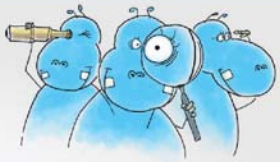

HYPO ALPE-ADRIA-BANK AD BANJA LUKA
raspisuje

KONKURS
za popunu radnog mjesta

1. VODITELJ TIMA SARADNIKA ZA NAPLATU PUTEM SUDA ODJELA PRAVNIH POSLOVA I POVRATA IMOVINE SEKTORA NAPLATE

1 (jedan) izvršilac na neodređeno vrijeme uz probni rad

Za navedeno radno mjesto, pored zakonom predviđenih opštih uslova, kandidati treba da ispunjavanju i sljedeće posebne uslove:

- VSS - Pravni fakultet
- položen pravosudni ispit
- najmanje 3 (tri) godine iskustva na poslovima iste ili slične prirode
- aktivno znanje engleskog jezika u govoru i pismu
- napredno znanje rada na računaru (MS Office paket)
- liderske, organizacione, komunikacijske i analitičke sposobnosti
- sposobnost rada u stresnim situacijama
- sklonost ka timskom radu i nastavku profesionalnog usavršavanja
- vozačka dozvola „B" kategorije, uz adekvatno vozačko iskustvo

2. SARADNIK ZA NAPLATU PUTEM SUDA

1 (jedan) izvršilac na određeno vrijeme od 6 (šest) mjeseci

Za navedeno radno mjesto, pored zakonom predviđenih opštih uslova, kandidati treba da ispunjavanju i sljedeće posebne uslove:

- VSS - Pravni fakultet
- najmanje 2 (dvije) godine iskustva na poslovima iste ili slične prirode
- poželjno aktivno znanje engleskog jezika u govoru i pismu
- napredno znanje rada na računaru (MS Office paket)
- organizacijske, komunikacijske i analitičke sposobnosti
- sposobnost rada u stresnim situacijama
- sklonost ka timskom radu i nastavku profesionalnog usavršavanja
- vozačka dozvola B kategorije, uz adekvatno vozačko iskustvo

Smatrate li da ste upravo Vi kandidat sa navedenim stručnim znanjima i vještinama za jedno od gore navedenih radnih mjesta, sa punim povjerenjem dostavite Vašu dokumentaciju, koja treba sadržavati sljedeće:

- Molbu, sa naznakom na koje radno mjesto konkurišete
- CV / biografija, te 1 fotografiju
- ovjerenu fotokopiju diplome
- dokaz o radnom stažu
- preporuke / mišljenja prethodnih poslodavaca
- Vaše kontakt podatke

na sljedeću adresu:

HYPO ALPE-ADRIA-BANK AD BANJA LUKA
Aleja Svetog Save 13
78 000 Banja Luka, sa naznakom „Prijava na konkurs"

Rok za podnošenje prijava je 8 (osam) dana od dana objavljivanja konkursa.
Nepotpune i neblagovremeno podnijete prijave neće biti razmatrane.

HYPO ALPE ADRIA
S VAMA. UZ VAS. ZA VAS.

HOTEL
ĆUBIĆ
RESTORAN
KAFE BAR
SREĆNA NOVA GODINA!
HOTEL ĆUBIĆ

"NISKOGRADNJA" d.o.o.
LAKTAŠI
Srećnu i uspješnu
novu 2013.
klijentima,
poslovnim
partnerima i
građanima RS i BiH!

ОБАВЈЕШТЕЊЕ

Факултет физичког васпитања и спорта Универзитета у Источном Сарајеву обавјештава да ће кандидат Ненад Петровић јавно бранити магистарску тезу под називом
"Ефекти модела гимнастичких вежби на трансформационе процесе димензија антрополошких обележја младих гимнастичара"
Одбрана ће се одржати у петак, 11.1.2013. године, са почетком у 12 часова на Факултету физичког васпитања и спорта.
Заинтересовани могу погледати магистарску тезу у библиотеци Факултета сваким радним даном од 10 до 15 часова.

ОБАВЈЕШТЕЊЕ

Факултет физичког васпитања и спорта Универзитета у Источном Сарајеву обавјештава да ће кандидат Милан Стојановић јавно бранити магистарску тезу под називом
"Ефекти модела спортско рекреативних садржаја на развој антрополошких обележја код особа средњег доба"
Одбрана ће се одржати у петак, 18.1.2013. године, са почетком у 12 часова на Факултету физичког васпитања и спорта.
Заинтересовани могу погледати магистарску тезу у библиотеци Факултета сваким радним даном од 10 до 15 часова.

Srećna i uspješna
nova 2013. godina!
www.divrbas.com
1855
NOVA
DIPO
NOVA DRVNA INDUSTRIJA PODGRADCI d.o.o.

www.divrbas.com
Srećna i uspješna
nova 2013. godina!
STARI KVALITET NOVI SJAJ!
NOVA DI "VRBAS" d.o.o.
Braće Pištoljića 4, tel/fax: +387 51 348 600, 348 601, prodaja: 348 625
vrbas

Огласи

Огласе, рекламе и читуље можете предати дописништву ГЛАСА СРПСКЕ

Глас Српске
ДНЕВНИ ЛИСТ РЕПУБЛИКЕ СРПСКЕ БАЊАЛУКА
marketing@glassrpske.com
oglasi@glassrpske.com

КУЋЕ
ПРОДАЈА

Продајем кућу, нова градња, папири уредни 1/1, тел. 051/413-418, 063/116-489.

Продајем кућу са пословним простором, 4.220 м² земље, Мишин Хан, тел. 066/063-560

Продајем кућу на спрат + поткровље, на 900 м², са четири стана + пословни простор, у Трну, повољно, тел. 065/791-438

Бакинци, продајем кућу под кровом, 10х9 м, П+1, на 3.650 м² земљишта, уз асфалт, два километра од александровачке петље, цијена фиксна 50.000 КМ, тел. 065/979-003

Продајем у Дервишима уз транзит кућу 8х9, приземница, на плацу од 750 м², тел. 065/785-526

Продајем вилу са шест соба, двије кухиње, два купатила, пет балкона и гаражом, Врањица код Трогира, 80 м од мора, тел. 065/180-753

Јахорина, кућа 235 м² на три етаже, са дозволом, укњижена 1/1, са вањске стране завршена, унутрашњост сива фаза са могућношћу прекомпоновања простора, цијена по договору, тел. 00381637419812

Продајем више кућа на подручју града Бањалуке, тел. 066/391-747

Продајем повољно кућу и 12 дунума земље у Мишином Хану - Вуковићи 210, цијена повољна, тел. 065/192-390

Продајем кућу у Новој вароши, тел. 065/846-256

Продајем старију кућу са подрумом (струја, вода), 21 дунум обрадиве земље, три шуме, 1/1, повољно. Општина Градишка, тел. 051/371-200

Продајем повољно кућу, локал и дворишну, ул Змај Огњеног Вука, Лазарево, тел. 065/591-823

Продајем кућу на Паприковцу, 9х10, на плацу од 640 м², приземље, спрат, поткровље није израђено, има централно гријање, тел. 065/448-763

Продајем кућу с окућницом, 800 м² у Душанову код Нове Тополе, тел. 065/585-908

Продајем кућу у Кључу (пословни + гаража + стамбени простор) или мијењам за кућу или стан у Бањалуци, М. Граду, Приједору или Градишци, тел. 065/644-785

Продајем кућу у Кључу, папири уредни, тел. 064/449-9077

Продајем стару кућу на 500 м², земљишта у насељу Нова варош, дозвољена градња стамбеног објекта По+П+2, тел. 066/528-897

Продајем стару кућу в. п.,10х10 м, на 800 м² земљишта, изнад "Космоса", у ул. Ж. Згоњанина, повољно, тел. 066/528-897

Продајем двије старе куће на 1.670 м² земљишта у насељу код бивше "Мљекаре", дозвољена градња стамбеног објекта По+П+5, тел. 066/528-897

Продајем кућу саграђену 2008. године, 9х8 м, на површини од 1.300 м², први спрат завршен, поткровље није завршено у Рамићима, цијена 80.000 КМ, хитно, тел. 065/636-545

Продајем хитно кућу на спрат са двориштем и великим пословним простором у Обилићеву, у улици Браће Југовића, тел. 065/636-545

Продајем кућу и земљиште око 600 м² у Челинцу доњем преко моста, хитно и повољно, тел. 065/636-545

Продајем двије тотално сниране куће, гаража, ограђено, са плацем од 3.500 метара, близина петље, асфалт до куће, струја, вода, одмах усељиво у улици Благоја Паровића, тел. 065/636-545

Продајем кућу на спрат с поткровљем и окућницом око 900 м², ограђено, под воћем, властито централно гријање, преко пута "Гласа Српске", улица Чаире, Хисета, хитно, тел. 065/636-545

Продајем близу Напријеодовог игралишта кућу на спрат, 130 м², у улици Гаврила Принципа са окућницом од 500 м², повољно, уз улицу, тел. 065/636-545

Продајем кућу на спрат са два пословна простора, гаражом и окућницом, 500 м² у Крфској улици, хитно и повољно, папири 1/1, одмах усељива, тел. 065/636-545

Продајем кућу на спрат са два стана по 80 м², одвојени улази, с двориштем, гаражом, почетак улице Јовице Савиновића или мијењам за мањи стан уз договор, хитно и повољно, тел. 065/636-545

Продајем кућу на спрат, 170 м², у Бугојну у улици Армије БиХ, према фабрици "Славко Родић", са 670 м² окућнице, јако лијепа и срећена кућа, хитно, тел. 065/636-545

Продајем кућу, 50 м² стамбеног простора, санирана са двориштем 120 м², у улици Гаврила Пинципа. Хитно, тел. 065/636-545

Продајем кућу П+1 у Дервишима, Бањалука, 370 м² плаца, стара градишка цеста, тел. 065/698-012

Продајем кућу, прелаз Трн - Јаблан, приземница са плацем од 830 м² са централним гријањем, тел. 065/698-012

Продајем кућу код Зеленог моста, Бањалука, са пословним простором и плац од 397 м², тел. 065/698-012

Продајем у Бањалуци двије куће, ул. Козарска, са различитим квадратурама плаца, тел. 065/698-012

Продајем у Бањалуци, на Старчевици, старију кућу са плацем од 857 м², тел. 065/698-012

Продајем кућу 9х10, новоградња, приземље, пословни простор, спрат и поткровље станови, тел. 051/317-719

Продајем кућу на плацу од 640 м², преко пута болнице Паприковац, ул. Јована Рашковића, тел. 065/421-795

Продајем кућу у Палама, 60 м², на 98 м² плаца, поред хотела "Панорама" повољно, тел. 065/396-710

Продајем кућу са два стана, два пословна простора, централно гријање, гаражу, котловницу на 700 м² плаца, може замјена за мањи стан уз доплату. С. Милановац 051461 480, тел. 065/701-824

ЗАМЈЕНА

Мијењам кућу у Дарувару за кућу или стан у Бањалуци, тел. 066/622-107

Мијењам стан у Бањалуци 54 м², централно гријање за Бијељину. у обзир долази и кућа, тел. 051/253-285

Мијењам кућу на Црногорском приморју за стан у Бањалуци уз договор, тел. 065/528-247

ИЗДАВАЊЕ

Издајем намјештену кућу, двособан стан, Петрићевац, гријање, ложење, струја, термо пећ, ул. Ј. Савиновића, тел. 065/739-250

Издајем намјештену кућу 150 м²(предвиђена за осам особа са одвојеним собама), 150 КМ по особи, укључено гријање, улица Василија Острошког бр. 1, Лазарево (изнад "Центрум маркета"). Звати до 17 часова, тел. 066/117-190

Издајем намјештену дворишну кућу (50 м²) у центру у ул. Петра Кочића, тел. 065/486-070

Издајем дворишну кућу, 55 м², централно гријање, кабловска, намјештено, Лауш, код школе, тел. 066/166-242

Издајем луксузно опремљену кућу са паркингом код Ребровачке цркве, тел. 065/631-613

Издајем спрат куће, двособан стан, ненамјештен, Бањалука, лијева Новоселија, тел. 065/947-053

СТАНОВИ
ПРОДАЈА

Продајем стан у Загребу - Слобоштина, 35 м², четврти спрат, уредни папири, звати послије 16 часова, тел. 051/354-353

Продајем стан у насељу Сунце 67 м², високо приземље, плус подруми и просторија за сушење веша, цијена по договору, тел. 065/930-931

Продајем или мијењам два једнособна стана по 40 квадрата у Будви за Бањалуку, тел. 065/400-458

Бањалука - Булевар, продајем стан, 48,70 м², тел. 065/569-294

Бањалука, ул. Романијска, продајем стан, 67 м², тел. 065/569-294

Продајем потпуно реновиран двоипособан стан зграда "Титаник", Борик, III спрат 64 м², тел. 065/218-001

Продајем стан, 63 м², ул. Романијска, тел. 065/406-555

Продајем стан у строгом центру, стара градња 78 м², цијена 155.000 КМ, тел. 066/535-301

Продајем трособан стан, 64 м², високо приземље, у ул. Николе Пашића, цијена 1.800 КМ/м², тел. 065/485-178

Продајем стан, 46 м², у Обилићеву, први спрат, цијена 75.000 КМ, тел. 065/485-178

Продајем стан 96 м² у центру, нова градња, други спрат, цијена 2.300 КМ/м², тел. 065/485-178

Продајем стан, 74 м², први спрат, нова градња, Нова варош, тел. 065/652-344

Продајем стан, 44 м², други спрат, нова градња, Нова варош, цијена 95.000 КМ, тел. 065/652-344

Продајем двособан стан 38 м², Борик 2, цијена 2.000 КМ/м² са ПДВ-ом, тел. 065/524-505

Продајем двособан стан 44 и 49 м², новоградња, ул. Деспота Стефана Лазаревића, цијена 1.299 КМ/м² са ПДВ-ом, тел. 065/524-505

Продајем новији двособан стан 47 м², у ул. Мајке Југовића (код факултета) са уграђеном кухињом, климом и плакаром, тел. 065/524-505

Продајем двоипособан стан 55 м², трећи спрат, ул. Марије Бурсаћ, строги центар, парк П. Кочића, тел. 065/524-505

Продајем двособан стан 63 м², први спрат, реновиран са уграђеном кухињом, климом и плакарима, у ул. Срђе Злопоглеђе, Обилићево, тел. 065/524-505

Продајем нов усељив трособан стан 78 м² (преко пута парка М.Стојановића), цијена 1.900 КМ/м² са ПДВ-ом, тел. 065/524-505

Продајем трособан стан 78 м², Булевар цара Душана, Центар, цијена 1.750 КМ/м², тел. 065/524-505

Продајем нов једнособан стан 33 м² и трособан 82 м² у ул. Владимира Роловића, цијена 1.800 КМ/м² са ПДВ-ом, тел. 065/524-505

Продајем стан 41 м², код Нинона, у цијену улази гаража 18 м² и срећена подрумска просторија, цијена 118.000 КМ, тел. 065/582-485

Продајем нов стан, 34 м², властито гријање на гас, санитарна вода на гас, изолација десет центиметара, бамбусов паркет, ул. Стојана Новаковића 12, тел. 065/534-684

Продајем трособан стан, 66 м², трећи спрат, ул. Скендера Куленовића - "Арагостина" зграда, тел. 065/733-555

Продајем стан, 70 м², у улици Васе Пелагића, први спрат, тел. 065/926-305

Продајем двособан сниран намјештен стан у Обилићеву, ул. Вилсонова, тел. 065/623-331

Продајем стан у центру Прњавора, 74 м², први спрат, тел. 065/603-637

Продајем двособан стан, 47 м², у Брчком или мијењам за Бањалуку, тел. 065/889-959

Продајем двоипособан стан, 57 м², други спрат, преко пута супермаркета "Макси", Борик, тел. 065/763-941

Продајем стан 46 м², други спрат, код Пољопривредне школе у Бањалуци, тел. 065/763-941

Продајем реновиран двоипособан стан 63 м² у црвеним зградама, трећи спрат, тел. 065/763-941

Продајем двособан стан 61 м² са гаражом, 18 м², у новој згради код "Мљекаре", тел. 065/763-941

Продајем једнособан стан, 30 м², четврти спрат, са балконом, ул. М. Краљевића, цијена 55.000, тел. 065/978-485

Продајем трособан стан 86 м², трећи спрат, на Старчевици - улица Огњена Прице, тел. 065/763-941

Продајем двоипособан стан, 74 м², нов, у насељу Сунце, улица Максима Горког, може замјена за мањи стан, тел. 065/763-941

Продајем четворособан стан 109 м², други спрат, у Борику, цијена по договору, тел. 066/307-992

Продајем двособан комфоран стан, 57 м², ул. Живојина Мишића 43 или мијењам за мањи до 30 м² уз доплату, Бањалука, тел. 065/419-294

Продајем једнособан стан, 47 м², у згради, ул. Ђуре Ђаковића, Бањалука, тел. 065/740-356

Продјем стан 38 м², четврти спрат без посредника, локација Косовке дјевојке, Старчевица, цијена 75.000 КМ, тел. 051/437-407

Продајем двособан стан 60 м², други спрат, новоградња, лифт, усељив, насеље Центар, тел. 066/528-897

Продајем двособан стан 64 м², други спрат, сниран, екстра уређен, одмах усељив, насеље Центар, тел. 066/528-897

Продајем гарсоњеру 33 м², други спрат, новоградња, лифт, усељива, насеље Центар, тел. 066/528-897

Продајем двоипособан стан 58 м², четврти спрат, лифт, стара градња, одмах усељив, Обилићево, тел. 066/528-897

Продајем трособан стан 94 м², четврти спрат, екстра сниран, лифт, одмах усељив, насеље Пентагон, тел. 066/528-897

Продајем трособан стан 76 м², в. п., новија градња, усељив, насеље Сунце, тел. 066/528-897

Продајем четворособан стан 116 м², новоградња, уређен, одмах усељив, ул. Степе Степановића, тел. 066/528-897

Продајем двособан комфоран стан у улици Талијанског батаљона Матеоти код школе "Јован Цвијић" и кафића "007" у Бањалуци, 1/1, 55 м², хитно, тел. 065/636-545

Продајем двособан комфоран стан, 61 м², повољно, у Обилићеву, улица Царице Милице, бивша Капорова или мијењам за већи уз договор, тел. 065/636-545

Продајем комфоран стан, 63 м² на Старчевици у улици Косовке дјевојке, трећи спрат, хитно, нема лифт, тел. 065/636-545

Продајем стан 64 м² у Борику у "Титанику", хитно, тел. 065/636-545

Продајем двособан стан у центру 58 м² први спрат са подрумом 12 м² у ул. Васе Пелагића 7, Бањалука (раскршће са ул. Краља Алфонса XIII), тел. 065/461-655

Продајем стан 50 м², подножје Старчевице, сутерен, повољно, тел. 065/698-012

Продајем у Бањалуци стан, нова градња, у ул. Степе Степановића, 56 м², први спрат, тел. 065/698-012

Продајем стан 59 м² у Бањалуци, Старчевица, други спрат, тел. 065/698-012

Продајем стан 96 м², први спрат, Центар, екстра градња са гаражним мјестом, тел. 065/698-012

Продајем нов стан 27 м², у Борику, код кампуса, четврти спрат, тел. 065/698-012

Продајем стан, 37 м², у насељу Анте Јакића, први спрат, Бањалука, тел. 065/698-012

Веома повољно продајем двособан стан 74 м², (поткровље) у Лазареву цијена 1.150 КМ/м², тел. 065/814-376

Продајем стан у Обилићеву, тел. 065/399-243

Продајем нов једнособан стан ускоро усељив, у насељу Нови Борик код Инцеловог базена, тел. 065/510-098

Продајем стан, 70 м², блок 23, Нови Београд, тел. 065/561-195

Продајем једнособан стан, 41 м², други спрат, централно гријање, старија зграда у ул. Крајишког корпуса, Бањалука, тел. 065/951-595

Продајем два стана по 46 м² у Лазареву,у изградњи, цијена повољна, тел. 065/685-800

Продајем два стана, усељиви, у центру града, вел. 82 и 61 м², цијена по договору и папири уредни, 1/1, тел. 065/868-551

КУПОВИНА

Купујем мањи стан, може и да га сам реновирам, око 45.000, Обилићево, тел. 066/818-453

Купујем једнособан стан од око 35 м², исплата одмах у готовини, тел. 0038765669222

Купујем четворособан стан у центру, први или други спрат, тел. 065/763-941

Купујем мањи двособан стан до 50 м² у Бањалуци, ближе центру, тел. 063/956-300

ЗАМЈЕНА

Мијењам за Бањалуку двособан стан, 64 м², гаража 23 м², у Крушевцу, ул. 21. српске дивизије 3/1, тел. 00381373500496

Мијењам трособан стан у Борику, 76 м², за мањи уз договор, тел. 065/768-751

ИЗДАВАЊЕ

Издајем трособан стан - приземље куће 78,2 м², ул. Максима Горког бр. 2, тел. 051/214-169.

Издајем студенткињама двособан стан код биоскопа "Козара", тел. 065/684-271

Издајем намјештен трособан стан, централно, кабловска, интернет, на Приковцу, преко пута Клиничког центра, тел. 065/361-512

Издајем намјештен стан у центру код парка "Петер Кочић", тел. 065/544-657

Издајем стан у Трну близу трнске цркве, тел. 065/791-438

Издајем намјештен стан, 50 м², улица Козарска 2, код Зеленог моста, тел. 065/606-714

Издајем једноипособан намјештен стан, Булевар цара Душана 6/6, предност имају сами и брачни парови без дјеце, тел. 00381643400932

Изнајмљујем потпуно опремљен стан у згради, први спрат, 40 м², властито гријање, Мајке Југовића, зграда "Центрума", Бањалука, тел. 066/888-718

Издајем нов, намјештен, двособан стан са дневним боравком, 450 КМ са укљученим гријањем, Николе Пашића 16, Трн, тел. 065/310-799

Издајем празан једнособан стан, све посебно, тел. 051/460-002

Издајем празан стан у новоградњи од 60 м². Властито гријање на гас, санитарна вода на гас, климатизовано у улици Стојана Новаковића 12, тел. 065/534-684

Издајем полунамјештен апартман, 50 м², 150 КМ, Лауш, тел. 065/639-433

Издајем трособан намјештен стан, Кочићев вијенац, студентима или породици, властити улаз, гријање, могућност гараже, тел. 065/512-013

Издајем двособан намјештен стан код поште у Обилићеву, а може и једнособан, супер намјештен, цијена повољна, тел. 065/697-062

Издајем нов празан двособан стан, тел. 066/985-386

Издајем нов трособан потпуно намјештен стан, клима, централно, паркинг, гаража ул. Мајевичка 11-Ц Петрићевац, тел. 065/010-531

Издајем стан - кућу, спрат, централно гријање, посебан улаз, тел. 065/644-933

Издајем једнособан стан 40 м², у центру града, тел. 065/656-398

Издајем нов двособан стан, 51 м², ненамјештен, центар, Скендера Куленовића бр. 30 А, Бањалука, тел. 066/273-233

Издајем двособан стан у Обилићеву код поште, супернамјештен за странце или студенте, тел. 051/465-729

Издајем једнособан новонамјештен стан на Булевару, цијена 450 КМ, тел. 065/140-027

Издајем двособан намјештен стан са гријањем, посебан улаз, цијена по договору, тел. 065/651-253

Издајем празан стан у новоградњи од 60 м². Властито гријање на гас, санитарна вода на гас, климатизовано у улици Стојана Новаковића 12, тел. 065/534-684

Издајем млађем брачном пару или запосленим дјевојкама намјештен стан у ул. Јасимира Малчића, тел. 065/305-308

Издајем једнособан намјештен стан, посебан улаз, у ул. Јасимира Малчића 35, Бањалука, цијена 250 КМ, тел. 065/513-609

Издајем двособан намјештен стан у центру близу Економске школе, 55 м², посебан улаз, гријање, тел. 065/754-152

Издајем стан у насељу Обилићево у стамбеној згради, ненамјештен, тел. 065/651-605

Издајем намјештен једнособан стан, спрат куће, посебан улаз, 200 КМ, близу нове болнице, тел. 065/746-295

Издајем намјештен једнособан стан, 54 м², са централним гријањем, ул. Подгрмечка, код школе на Лаушу, тел. 065/612-648

Издајем намјештен трособан стан у кући са централним гријањем у ул. Јована Цвијића бр. 2, тел. 065/644-933

Издајем студентима двособан стан код ПМФ-а, Нова варош, Бањалука, тел. 066/973-063

Издајем луксузно опремљен стан код Ребровачке цркве, тел. 065/631-613

Издајем студентима смјештај код Ребровачке цркве, тел. 065/631-613

Издајем намјештен двособан стан 55 м², новоградња, насеље Нова варош, тел. 066/528-897

Издајем намјештен двособан стан у Борику у стамбеној згради "Титаник" на дужи период, хитно, тел. 065/636-545

Издајем једнособан стан, празан, Косте Јарића 9А, 051/437-698, тел. 065/187-383

Издајем једнособан стан, приватна кућа, посебан улаз, код касарне "Козара", полунамјештен, 065/439-072, тел. 051/380-520

Издајем једнособан намјештен стан са централним гријањем, 250 КМ, Косовска 21, Бањалука, тел. 051/281-632

Издајем једнособан намјештен стан централно гријање, посебна етажа куће, Лауш код школе, тел. 065/612-648

Издајем студентима намјештену гарсоњеру са два лежаја са централним гријањем у ул. Гаврила Принципа 32, тел. 065/900-474

Од 1.1.2013. издајем намјештен једнособан стан у Борику, Београдска 9, Бањалука, тел. 051/922-465

Издајем двособан стан, насеље Росуље, ул. Стевана Марковића 27, тел. 051/311-572

Издајем намјештен стан на Старчевици, ул. Саве Љубоје, тел. 066/067-818

Издајем једноипособан намјештен стан на Старчевици, трећи спрат, централно гријање, 300 КМ, тел. 065/988-047

Издајем намјештен стан, 40 м², Росуље, цијена 240 КМ, тел. 065/667-484

Издајем намјештен једнособан стан у С. Милановцу, цијена 150 КМ, посебан улаз, тел. 051/461-480

ПОТРАЖЊА

Потребан једнособан стан (празан) од марта - априла 2013. године, по могућности Обилићево, тел. 065/450-530

ПОНУДА

Потребна дјевојка у стану, центар града, тел. 066/675-019

ПОСЛОВНИ ПРОСТОРИ

ПРОДАЈА

Продајем складишни простор, 38 м², Булевар Степе Степановића, тел. 066/650-000

Продајем пословни простор, 145 м², атрактивно, у сталку, уз ресторан "Марко Поло", оријентација на шеталиште и Врбас, тел. 066/650-000

Продајем пословни простор, 370 м², идеално за канцеларију у стану, приземље, први спрат, већи број паркинг мјеста, тел. 066/650-000

Пословни простор на продају, 69 м², за више дјелатности, све у сталку, приземље и спрат, Булевар Степе Степановића, тел. 066/650-000

Продајем пословни простор, 95 м², атрактивна локација, двострано оријентисан, све у сталку, Булевар Степе Степановића, тел. 066/650-000

Продајем локал, 30 м², уредни папири, Гундулићева 72, код зграде Владе, тел. 066/766-919

Продајем пословни простор од 85 м², атрактивна локација, уз ресторан "Марко Поло", приземље и спрат, све у сталку, тел. 066/650-000

Продајем пословни простор у ТЦ у Јеврејској улици, 11 м², први спрат, клима, гријање, тел. 065/546-333

Продајем пословни простор, 100 м², вишенамјенски, улица Карађорђева код "Јадранке", тел. 065/588-889

Продајем пословни простор у Приједору, у новој згради "Меркатора". Квадратура и цијена по договору, тел. 065/685-800

ИЗДАВАЊЕ

Издајем пословни простор од 142 м², пет канцеларија, клима, аларм, трећи спрат, ламела 2, Јеврејска код "Боске" (цијена по договору), тел. 065/623-658

Издајем повољно вишенамјенски модеран локал на доброј локацији у Обилићеву површине 50 квадрата, тел. 066/154-289

Издајем пословни простор преко пута "Фиса" у Лазареву, погодан за трговину, пекару или канцеларијски простор, има централно гријање, тел. 065/791-438

Издајем пословни простор, 25 м², Росуље, канцеларија-продавница са инвентаром на пар мјесеци бесплатно, тел. 065/618-380

Издајем пословни простор 30 м², за више намјена у Лазареву, тел. 065/566-527

Издајем локал, 30 м², приземље РК "Боска", центар (вански локал), тел. 065/524-505

Изнајмљивање канцеларија у Лакташима, локација Центрум маркет Лакташи, тел. 066/117-186

Издајем пословни простор на Ханишту, повољно, тел. 065/417-141

Издајем простор, 16 м², Алеја Светог Саве 70, употребна дозвола, тел. 065/512-186

Издајем локал у центру Прњавора, 20 м², тел. 065/603-637

Издајем канцеларијски простор 85 м², са гријањем, ужи центар града, ул. Ранка Шипке 28, тел. 065/176-559

Издајем више пословних простора на подручју града Бањалука, тел. 066/391-747

Издајем нов вишенамјенски пословни простор, поред главне улице, са властитим паркингом, гријањем, интернетом, кабловском, повољно, на дужи период, тел. 065/784-849

Издајем пословни простор у центру Бањалуке, 52 м², сигурносни систем, клима, властито гријање, два улаза, телефон, паркинг, употребна дозвола, тел. 065/902-804

Издајем канцеларијски простор, 100 м², први спрат, ул. Веселина Маслеше 28 (Господска), тел. 066/649-723

Издајем пословни простор 55 м², у ул. Веселина Маслеше, на другом спрату, тел. 066/649-723

Издајем пословни простор 72 м², четири канцеларије, Јована Дучића 55, тел. 065/228-870

РК Кастел: пет намјештених канцеларија - једна цјелина 95 м² и празан простор од 100 м² за канцеларије. Погодно за представништва, агенције, књиговодство и др., тел. 065/522-802

РК Кастел: Локал на другом и трећем спрату 18 + 22 + 34 + 37 + 55 м² - може и спајање. Гријање, клима, лифт, обезбјеђење, тел. 065/522-802

Издајем пословни простор, 32 м², у центру Залужана, тел. 051/388-104

Издајем пословни простор 22 м² + магацин за све намјене, повољно, цијена по договору 051/282-106;, тел. 065/635-449

Издајем канцеларијски пословни простор 125 м² у центру града уз могућност кориштења гараже, повољно, тел. 066/528-897

Издајем пословни простор погодан за канцеларију, у Обилићеву, повољно, тел. 065/329-165

ГАРАЖЕ

ПРОДАЈА

Продајем зидану гаражу, 18 м²,код ЦЈБ, прилаз из ул. Војводе Момчила 3, документација од 1966. године, цијена 11.300 КМ, тел. 065/582-485

Продајем гаражу у ул. Симеуна Ђака 62, вл. 1/1, 15 м², тел. 065/512-822

Продајем зидану гаражу у центру, 14 м², у ул. Васе Пелагића 1, Бањалука (код паркинга Рајфајзен банке), тел. 065/461-655

ИЗДАВАЊЕ

Издајем гаражу у Бањалуци, улица Скендера Куленовића бр. 3, повољно, тел. 065/979-805

Издајем гаражу, 17 м², у улици Скендера Куленовића бр. 3 у Бањалуци, повољно, тел. 065/979-805

ПОТРАЖЊА

Тражим за изнајмљивање подземну гаражу у стамбеним зградама у улицама Краља Алфонса XIII, Јеврејска, Српска, тел. 066/810-515

ПЛАЦЕВИ

ПРОДАЈА

Продајем имање 7,5 км од Бањалуке, тел. 065/857-636.

Продајем плац, 2.049 м², 1/1, дозвољена градња, Мишин Хан, тел. 066/063-560

Плац у Лакташима, 10.000 КМ. дозвољена градња 600 м² 065/297-493;, тел. 065/068-663

Продајем четири дунума земље са три зидана објекта у Косјереву код Лакташа, цијена по договору, тел. 065/622-572

Продајем од четири до 14 дунума земље у Маховљанима уз равни пут, 1/1, повољно, тел. 066/791-259

Продајем плац од 930 м² у Горњем Дракулићу, папири уредни, 1/1, тел. 066/225-568

Продајем плац, 700 м², Бањалука, тел. 065/303-811

Продајем 2.744 м² плаца у Јаблану. Цијена осам КМ/м², тел. 065/518-375

Продајем 18.000 м² земље у Ћетојевићима, погодно за воћњак, цијена двије марке по м², тел. 066/911-777

Продајем плац, 700 м², Лауш, Бањалука, тел. 065/303-811

Повољно и хитно продајем три дунума земље у Горњем Дракулићу, тел. 065/233-459

Бањалука, Старчевица, ул. Слободана Дубочанина, продајем плац од 500 м², тел. 065/651-229

Продајем плац на Крчмарицама, тел. 065/887-833

Продајем повољно више плацева у Чесми код нове амбуланте и 6,5 дунума шуме у Г. Чесми, тел. 065/679-481

Продајем плац на мору, 227 м², цијена 9.000 евра, Милна, Брач, папири уредни, пут, вода, струја, тел. 066/818-425

Продајем земљиште 1.500 м² поред Врбаса у Трну, предвиђена градња куће П+С+М 10х10 цијена 55.000 КМ, тел. 065/763-941

Продајем плац у Мађиру, 1/1, ограђен, струја, вода и воћњак, 1.911 м², тел. 065/522-640

Продајем плац 1.650 м² у Кулањима вл. пут, вода, струја, цијена десет КМ/м², тел. 065/763-941

Продајем плацеве 500, 800, 900 и 1.050 м² у Кулањима, цијена десет КМ/м², тел. 065/763-941

Продајем плац 1.650 м² у Кулањима вл. пут, вода, струја, цијена десет КМ/м², тел. 065/763-941

Продајем два плаца по 1.000 м² уз асфалтни пут Бањалука - Сарачица, од центра шест км, тел. 065/607-482

Продајем плац од 500 до 800 м² у ул. 14. кулањске, поред ријеке, власништво 1/1, у рачун узимам и аутомобил, тел. 065/540-835

Продајем дунум земље, струја, вода, телефон, асфалт, удаљено од града шест километара према Сарачици, тел. 066/726-106

Хитно и повољно продајем три дунума земље у Г. Дракулићу, може парцеле, тел. 066/197-887

Продајем плац 500 м² у Дракулићу, од школе 1.000 м, са комплет грађевинским папирима и пројектом, цијена 18.500 КМ, тел. 065/588-889

Продајем 18 дунума земље на Чокорским њивама, асфалт, струја, вода (близу Коњичког клуба), тел. 065/819-555

Продајем плац 500 м², 1/1, крај асфалта, вода, струја, дозвољена градња, тузланска 76, Старчевица, тел. 066/523-197

Продајем повољно плацеве у Павловцу, тел. 065/902-744

Повољно продајем 6.000 м² земље у Кадињанима. Цијена 5,5 КМ по м², тел. 066/911-777

Продајем плац у Чесми, налази се близу пекаре, цијена по договору, може замјена за аутомобил уз доплату, тел. 066/611-730

Подајем парцелу у Мотикама, 1.200 м², струја, градска вода, папири уредни, тел. 065/375-853

Продајем грађевински плац 260 м², дозвољен аградна објекта П+1, насеље Паприковац, тел. 066/528-897

Продајем 750 м² земљишта са инфраструктуром (струја, вода, асфалт) у Слатини у непосредној близини бање, тел. 065/648-424

Продајем плацеве у од 800 до 1000 м², за градњу стамбених објеката на локацији Пријечани, повољно, тел. 066/528-897

Продајем грађевинске плацеве у ул. Ж. Згоњанина од 600 до 800 м², дозвољена градња стамбених објеката П+1+М, тел. 066/528-897

Продајем плац, 1.000 м² у Кулањима, 1/1, тел. 065/543-499

Продајем плац 1.000 м² у Новоселији између магистралног пута Бањалука - Јајце и Врбаса, погодно за пословни простор, викенд кућу, дозвољена градња, тел. 065/763-941

Продајем земљу у Орловцима код Приједора, прекрасан плац уз асфалт, близина воде, струје, тел. 065/636-545

Продајем плац 1.000 м² у Крминама под боровима и плац 1.900 м²

у Великом Блашку, хитно и повољно, тел. 065/636-545

Продајем 4.000 m^2 плаца у Великом Блашку, одмах уз улицу и 1.000 m^2 на Крчмарицама, Слатина, близина воде и струје, хитно, тел.065/355-359, 065/636-545

Продајем више плацева у Дервишима, од 444 до 587 m^2, вода и струја, уз Врбас, тел. 065/698-012

Продајем у Бањалуци земљу, 6.700 m^2, уз магистрални пут за Приједор, тел. 065/698-012

Продајем у Бањалуци, у Чесми, плацеве 920 m^2, 870 m^2 и 503 m^2, тел. 065/698-012

Продајем плац, воћњак, виноград, шуму, локација Дервента, тел. 066/485-496

Продајем 20 дунума земље поред магистралног пута Приједор - Бањалука, подесно за индустријски погон, тел. 051/317-719

Пријечани, иза школе 100 м, плац 520 m^2, сав раван, може замјена, тел. 065/644-214

Продајем плац 1.000 m^2 1/1 са два монтажна објекта, вода, струја, зелена ограда, 400 м од базена Лакташи, тел. 051/282-772

Продајем плац, 600 m^2, улица Вида Ћежића, Бањалука, тел. 065/857-159

Продајем плац од 1.680 m^2 у Десној Новеселији крај главног пута, 800 метара од Водовода, 051/413-257, тел. 066/354-500

Продајем повољно два дунума земљишта у Драгочају (према Мотикама), погодно за све намјене, тел. 065/251-944

Продајем плац од 350 m^2 Врбања, Р. Петровића, тел. 065/644-713

Продајем плац, 600 m^2, Н. Пивашевића, Ада, тел. 065/644-713

Продајем 3,5 дунума земље на Чокорским пољима, 200 метара од коњичког клуба, струја и вода на парцели, папири уредни, тел. 066/646-702

КУПОВИНА

Купујем плац или мању кућу уз Врбас од Крупе на Врбасу према Бањалуци, тел. 063/956-300

ЗАМЈЕНА

Мијењам у Трну плац 2.000 m^2 за стан у Бањалуци уз договор, тел. 066/913-106

ИМАЊЕ
ПРОДАЈА

Продајем имање, старија приземна кућа, земљиште 16.000 m^2 у Кулаанима, тел. 065/763-941

КИОСЦИ
ПРОДАЈА

Продајем мањи метални киоск постакљен од половине са свих страна, 200 КМ, тел. 066/679-527

СОБЕ
ИЗДАВАЊЕ

Издајем собу са кухињом и купатилом, посебан улаз (дворишна кућа), тел. 066/093-105.

Издајем намјештену собу, централно гријање, кабловска ТВ, интернет, повољно, тел. 065/337-218

Издајем студенткињама и ђацима двокреветну собу са гријањем, кухињом и купатилом, посебан улаз, у центру, 130 КМ, тел. 065/671-417

Издајем двокреветну или једнокреветну собу у Борику, слободно од 1.1.2013.године, код Кампуса, тел. 066/834-204

Издајем собу за студенте, близу кампуса, Франа Супила 38, тел. 065/767-031

Издаје се намјештена соба са гријањем, употребом кухиње и купатила дјевојци у близини болнице, тел. 065/450-544

Издајем двије двокреветне собе, посебан улаз, централно гријање, одлични услови, Нова варош, Бањалука, тел. 051/305-072

Издајем дјевојкама двокреветну собу у стамбеној згради, централно гријање, употреба кухиње, кабловска ТВ, тел. 065/713-688

Издајем намјештену собу с централним гријањем, у Обилићеву код пекаре "Клас", тел. 065/579-517

Издајем двокреветну собу са гријањем, посебан улаз, Обилићево, тел. 051/463-480

Издајем двокреветну намјештену собу, посебан улаз, у близини "Меркатора", цијена 80 КМ по лежају, у цијену урачунато гријање, вода и ТВ, тел. 065/907-773

Дјевојкама или озбиљним момцима издајем двокреветну собу са балконом, кухињом, купатилом, кабловском, стамбена зграда, Борик, тел. 065/664-698

Издајем намјештену собу са употребом кухиње, центар града, тел. 066/267-673

Издајем намјештену собу са купатилом, централно, кабловска, посебан улаз, Лакташи, тел. 066/323-935

Издајем намјештену собу са купатилом и кухињом, тел. 065/848-829

Издајем студенткињи једнокреветну собу у Борику близу кампуса, одмах усељиво, повољно, тел. 065/208-543

Издајем намјештену собу са гријањем, тел. 065/062-707

Издајем студенткињама собе у центру града, тел. 065/974-535

Издајем двјема дјевојкама собу у стамбеној згради, централно гријање, Борик, цијена 130 КМ, тел. 066/219-543

Издајем једној или двјема студенткињама собу са гријањем у центру Бањалуке, тел. 051/216-146

Издајем студентима собу у Борику, тел. 065/735-506

Издајем студентима или ученицама намјештену двокреветну собу са купатилом, посебан улаз, Обилићево 051/464-366;, тел. 065/988-020

Издајем намјештену собу са купатилом на главном путу, централно, кабловска, посебан улаз, Лакташи, тел. 066/323-935

Издајем студенткињама двокреветну собу у Борику, тел. 066/026-002

ПОТРАЖЊА

Тражим дјевојку непушача за становање у двокреветној соби, цијена по договору, тел. 051/466-699

ВИКЕНДИЦЕ
ПРОДАЈА

Продајем викендицу, аутопут Бањалука - Приједор, 20 км од центра - Мишин Хан - Јосиповићи, тел. 065/746-295

Продајем викендицу и 1.500 плаца (воћњак) у Ријечанима код Лакташа са грађевинском и урбанистичком дозволом, папири 1/1 уредни, хитно, тел. 065/636-545

Продајем викендицу са 6.000 m^2 земље у селу Вршани код Прњавора, цијена по договору, тел. 065/514-837

Продајем викендицу димензија 6x5 са 15 дунума земље (дориште, воћњак и шума), Чокорска поља - Гогићи; асфалт, струја, вода, тел. 065/685-800

Продајем у Слатини, Бабића брдо, мању викендицу на плацу од 800 m^2, уз асфалт, струја, вода, воћке, 12.000 евра, тел. 065/404-140

ИЗДАВАЊЕ

Издајем викендицу у Кнежеву, 4+1 лежај, 30 КМ, седам дана минимално, тел. 065/811-058

МОТОРНА ВОЗИЛА
ПРОДАЈА

Продајем "форд ескорт" караван, 1.6 кубика, 16 V, бензин, 1997. г. п., регистрован до децембра 2012. године, клима, серво, ABS, ел. подизачи, аир бег, тел. 065/528-238.

Продајем "фолксваген кеди", дизел, 2001. г. п., 1.9 SD, регистрован до августа 2013, сребрни, очуван, тел. 065/518-911

Продајем два "форда", 1987. год и 1986. год. дизел, оба 1,8 TDI 065/297-493;, тел. 065/068-663

Продајем више половних мобилних телефона, исправних и неисправних 065/297-493, тел. 065/068-663

"Пасат 1,6 TD", караван, добар мотор и лимарија, све исправно 2.200 КМ (одличан) 065/297-493;, тел. 065/068-663

"Нисан лаурел" 2,3 дизел, у супер стању, повољно, 88 г.п., 2.500 КМ, екстра стање 065/297-493;, тел. 065/068-663

"Југо 55" са гасом и атестом за гас, у добром стању, 89. г.п. 1.400 КМ 065/297-493;, тел. 065/068-663

Продајем "рено 5" у добром стању, регистрован, сједи и вози, 1.200 КМ, мали потрошач, 950 $цм^3$ 065/297-493;, тел. 065/068-663

"Тојота ленд крузер" 2,8 дизел, 92. г.п., у добром стању, мотор, каросерија, цијена 6.500 КМ 065/297-493;, тел. 065/068-663

"Мерцедес 124" дизел 250 D, у супер стању, регистрован, нове гуме 4.500 КМ 065/297-493;, тел. 065/068-663

Продајем "мерцедес 220 Ц", 1998. година, караван, прешао 225.000 км, регистрован, цијена 8.500 КМ; 065/297-493;, тел. 065/068-663

Продајем "рено сеник" 1.5 DCI, одличан, 2004. годиште, регистрован годину дана, нове гуме, 8.500 КМ, тел. 065/826-640

Ауто "кија рио" 1.3 РС, прва регистрација мај 2005, прешао 93.000, замијењено ремење, као нов, регистрован до 24. априла 2013, цијена 6.000 КМ, тел. 065/768-090

Продајем четири нове челичне фелге за "ауди" А4 ,А6 или "голф 4", тел. 065/518-375

Продајем "ауди 80", гас, регистрован десет мјесеци, врло повољно, очуван, тел. 065/900-781

Продајем "форд ескорт" караван, 1.6 кубика, 16 V, бензин, 1997. г. п., регистрован до децембра 2012. године, клима, серво, ABS, ел. подизачи, аир бег, тел. 065/528-238

Продајем мотор "томос APN 6 alpino", год. 1999, регистрован, тел. 065/864-293

Купујем "фијат пунто" са двоје врата - може и ударен 051/316-244,, тел. 065/919-895

Продајем "октавију", лимузина 1,9 SDI, г. п. 2000, тек регистрована, тел. 062/752-598

Продајем "мерцедес 126" генсер 300 D, г.п. 1985., тел. 063/893-982

"Нисан 100 - nx targa 2.oi", 1994, кожа, купе, чврсти кров, кабриолет, алу, бијели, регистрован, 225 КМ/ч, други власник, редовно сервисиран, 3.550 КМ, тел. 065/549-568

Продајем "рено меган" г.п. 2003 1,5 DCI регистрован, прешао 166.000 км, сервисна књига, цијена по договору, тел. 065/415-163

Продајем "астру" 1.7 DTi, 2003. г.п., прешла 140.000 км, регистрована до 8/2013., тел. 065/911-775

Продајем "пасат 3" караван, 1.600 $цм^3$, бензин-гас, исправан, очуван, нерегистрован. 93. годиште, тел. 065/600-993

Продајем комби "хјундаи" нерегистрован, исправан, може замјена, тел. 065/524-646

Продајем "мерцедес" Е300 TD, 1997. година, повољно или мијењам за "мерцедес" Е220, 2005. година, тел. 065/631-613

Продајем "трабант", тел. 065/631-613

Продајем четвороточкаш, 200 $цм^3$, "јамаха", тел. 065/631-613

Продајем "пежо 207", г. п.. 2007, 1.4 бензин, 90 КС, фул опрема, прешао 70.000 км, први власник, сервисна књига, у одличном стању, тел. 066/528-897

Продајем "алфа ромео" GT, 1.9 TD, фул опрема, металик, црни, сервисна књига, у одличном стању, стране табле, повољно, тел. 066/528-897

Продајем "поло" 1.9 SDI, 2003. г. п., регистрован до фебруара 2013, боја бијела, тел. 065/329-165

Продајем "пасат"1.8Т-караван, 1998. г. п., фул опрема, кожа, зедер, зимски љетни сет гума и фелга, гас Заволли у одличном стању, гаражиран, тел. 065/530-290

Продајем "рено 21", 1992. г. п., у одличном стању, цијена по договору, тел. 066/522-640

Продајем камион "форд бедфорд", носивост пет тона, исправан, очуван, ал. странице + каросерије, са покретном рампом, нерегистрован, цијена по договору, тел. 065/644-550

КУПОВИНА

Купујем све врсте аутомобила до 300 КМ, тел. 065/636-004

Купујем "мерцедес вито" комби, путнички, тел. 065/631-613

Купујем скутер до 500 Е, тел. 065/631-613

Откупљујем све врсте возила која су за отпис до 300 КМ, тел. 065/859-069

ДИЈЕЛОВИ И ОПРЕМА

Продајем еуро куке за "голф 4", "рено меган", "рено лагуну", "опел зафиру", "пежо 407", тел. 065/040-404

Продајем дијелове "југа 45", анласер, ауспух, четири гуме, хладњак, све шајбе, тел. 065/979-210

Продајем све врсте ретровизора за аутобусе, камионе, комби возила, шипове, те крива и резана огледала са уграђном, фарови за "голф" и "мерцедес", тел. 065/538-048

Продајем четири фелге ал. "опел вектра", 4 рупе 16 Ц, 4 фелге ал. "фијат типо" 4 рупе са зимским гумама, тел. 065/931-383

Продајем четири фелге "мерцедес" А класа 14 Ц, четири фелге Е класе 15 Ц и четири фелге за "шкоду" 14 Ц, тел. 065/931-383

Продајем нов фар за "опел астру", тел. 065/931-383

Продајем двије гуме 255-35+20, тел. 065/931-383

Продајем штоп свјетла за "шкоду октавију", 2010 г. и четири зимске гуме за "мерцедес јумбаш", тел. 065/931-383

продајем четири фелге за "опел астра", пет рупа и четири гуме 145-65-15, тел. 065/931-383

МАШИНЕ И АЛАТИ
ПРОДАЈА

Продајем мотор циркулар 11 kW, зупчанике, мотор, дизалицу 450 W, тел. 066/063-560

Линија за дејонизацију воде и производњу сокова, машине, може замјена 065/297-493, тел. 065/068-663

Продајем токарски строј са алатом, тел. 065/721-732

Продајем повољно торкет машину за бацање малтера у тунелима и набацивање хидроизолације, тел. 065/630-561

Продајем агрегат, 16 KW, дизел, четири клипа, приколица, у одличном стању. Цијена 3.900 КМ, тел. 066/258-203

Продајем кафе-апарат са млином и фискалну касу Алтера, тел. 065/429-104

Продајем ручну машину за мљевење воћа, тел. 065/548-744

Продајем стубну угаону бушилицу за метал "металац СБ - 26 професионал МК-2", исправна, као нова, повољна цијена, тел. 066/814-693

Продајем апарат за прање аутомобила, има врућу воду и компресор са двије главе 065/931-383

Продајем писаћу електричну машину, тел. 065/672-507

Продајем стубну угаону бушилицу за метал "металац СБ-26, професионал МК-2, исправна, као нова, повољна цијена, тел. 066/814-693

УГОСТИТЕЉСТВО
ПРОДАЈА

Продајем кафе-апарат "San Marco", редовно одржаван и сервисиран. Цијена 1.500 КМ, тел. 051/366-814

ПОЉОПРИВРЕДА
ПРОДАЈА

Продајем балирано сијено, тел. 051/279-043

Продајем балирано сијено и мале прасиће, тел. 051/272-647

Продајем сијачицу за кромпир, тел. 035/931-383

ГРАЂЕВИНАРСТВО
ПРОДАЈА

Продајем пластичне ролетне мало коришћене, комплет за двособан стан, димензија одговара за зграде у ул. Драге Малића, Бањалука, тел. 051/213-824

Продајем прозоре остакљене са ролетнама 210x140 један комад, 80x90 један комад, улазна врата 105x242 два комада, лијева, тел. 065/265-314

Продајем храстова улазна двокрилна врата, лијева 205x125, тел. 066/776-188

МОБИЛНИ ТЕЛЕФОНИ
ПРОДАЈА

Продајем мобилне телефоне K810i и D980, као нови, може и замјена, тел. 065/896-720

МУЗИКА
ПРОДАЈА

Продајем хармонике од 60 и 32 баса у одличном стању, цијена по вијењу, тел. 065/206-060

Продајем повољно половну музичку линију AIWA, и двоетажни столић за исту, тел. 065/716-678

ПОТРАЖЊА

Потребне дјевојке које желе да пјевају народне и старогрдске пјесме, примају се и почетнице, тел. 051/460-898

АПАРАТИ ЗА ДОМАЋИНСТВО
ПРОДАЈА

Продајем веш машину, ЕИ "Ниш" потпуно исправну, провјера обавезно, тел. 051/436-667

Продајем два телевизора екран 60 цм и 50 цм, тел. 065/931-383

НАМЈЕШТАЈ
ПРОДАЈА

Продајем брачни кревет 180x200, пуно дрво, као нов, два душека 90x180 lux Андријашевић, под гаранцијом, тел. 065/530-290

Продајем дјечији креветац - бијели, добро очуван, повољно (за новорођенче), тел. 065/251-944

Продајем по 50 одсто нижој цијени камин плам, 400 КМ, само сам двије ватре ложио, продајем повољно два кауча, тел. 066/226-005

Продајем повољно тросјед, тел. 065/980-038

Продајем тепих и музичку линију, повољно, тел. 065/032-457

Угаона гарнитура, 220 КМ, колор ТВ, екран 66, дальински, "Чајавец", 55 КМ, мали кухињски бојлер "тики-горење", 45 КМ, Бањалука, тел. 061/683-060

Продајем музичку линију и тепих повољно, тел. 051/302-196

Продајем лустер стар 80 година, тел. 066/926-781

УСЛУГЕ
ОСТАЛО

Чувала бих старије и непокретне особе, чистила станове и куће, тел. 065/752-559, 051/211-863.

Постављање керамичких плочица и комплетна санација купатила, повољно и брзо, тел. 066/338-840.

Водоинсталатер нуди услуге. Израда нове инсталације, ситне поправке постојеће, машинско одштопавање зачепљења. Дајем гаранцију, тел. 065/546-390

Дајем часове математике ученицима и студентима, цијена часа дијели се са бројем полазника тел. 051/465-553, 066/430-105

Сервис гумених и PVC чамаца, рибарских одијела, душека, неопрема и заваривање пластике, тел. 065/990-944

Наставница математике даје инструкције ученицима основне школе, тел. 051/302-196

Бесплатно одвозим старе вешмашине, шпорете, замрзиваче, каде, радијаторе и слично, тел. 065/898-589

Инструкције из математике за основце и средњошколце, двочас 15 КМ, долазим код вас, тел. 065/562-027

Инструкције из латинског језика, тел. 065/094-886

Професор њемачког језика врши превод уз овјеру и даје инструкције, тел. 065/597-780

Кућни мајстор обавља све врсте кућних послова, електро, водоинсталације молерај, квалитетно и брзо, тел. 065/898-454

Радим металне ограде, капије и надстрешнице 051/463-329, тел. 065/321-392

Кућни мајстор - вода, струја, поправке, отчепљавање одвода, остало, стручно и повољно 065/882-511

Електричар врши замјену дотрајале опреме, поправља старе и уграђује нове електроинсталације, тел. 065/418-878

Искусни кућни мајстор обавља све врсте кућних послова, електро и водоинсталација, молерај, браварске и остале послове, врло квалитетно и професионално, тел. 065/980-038

Професор енглеског језика даје часове и инструкције (осам КМ), преводи текстове и документа, судски тумач - преводилац, тел. 065/938-401

Поправљам оквире свих врста наочара брзо и квалитетно, Алеја Светог Саве 16, тел. 051/318-227

Повољно пружам услуге терапијске и релакс масаже, цијена леђа десет КМ, цијело тијело 20 КМ, тел. 051/200-221

Израђујем шамоте за "алфа" шпорете седмицу и деветку, шамотирам и остала ложишта, 051/350-923, тел. 065/831-729

ГАРДЕРОБА
ПРОДАЈА

Продајем официрску униформу шарену комплет и СМБ повољно, два пара чизама официрских бр. 42, тел. 051/315-548

Продајем нову женску гардеробу 70 одсто јефтиније, тел. 066/429-643

Продајем пар нових зимских женских и мушких јакни, 70 одсто јефтиније, тел. 066/429-643

Продајем бунду за даме, цијена повољна, Бањалука, тел. 066/485-496

РАЗНА РОБА
ПРОДАЈА

Продајем пиштољ "валтер", нов, цијена 600 евра, тел. 065/583-306

Продајем машину за прање аута "керчер" у одличном стању, са цријевом и пиштољем, професионална, до 150 бара и усисивач "Тхибли" професионални, повољно, тел. 065/940-821

Продајем разне књиге и рјечнике руског језика, тел. 065/980-038

Продајем повољно некоришћен витафон, тел. 065/830-352

Продајем копир-апарат "канон" 3050 Јапан, тел. 065/512-196

Продајем бетонирану гробницу за двоје код цркве у Клашницама - Лакташи, тел. 065/771-282

Продајем повољно сијено за стоку, тел. 051/308-805

Продајем каса пултове са покретном траком. Произвођач Celfa Italia. Контакт: Горан, тел. 066/117-189

Продајем одличну ракију шљиву, погодна за све прилике, славе, свадбе, ресторане, проба прије куповине, тел. 065/206-060

Продајем ваљак за пеглање на стаклу у одличном стању, тел. 065/512-532

Продајем ловачки ЦЗ карабин са дозволом, тел. 065/988-109

Продајем бојлер од 50 литара, употребљаван годину и машине за мљевење воћа на мотор, тел. 065/161-015

Продајем универзални рукохват "телеоптик" бренер 2-25 бара 5,3,као ново, за аутогено заваривање, боцу за аутомобил, гас 80 литара, погодна за комби, компресор, тел. 065/011-065

Продајем 25 метара поцинчаних цијеви за воду, шездесетак кољена, Т наставак, три пропусна вентила 3/4 цола, три вентила 1/2 цола, два подна сифона, тел. 065/011-065

Продајем бицикл "mountinbike-ALPINA", широке гуме, модел "пацифик", сребрни, "шимано" опрема, Бањалука, 140 КМ, тел. 065/518-850

Продајем телефакс "панасоник" uhf -90 са "секретарицом", тел. 065/587-843

Продајем свиње мангулице за клање, шест КМ/кг, тел. 065/434-691

Продајем боцу гаса 44 литра, за аутомобил, тел. 065/385-405

Џепна конзола "сони плејстејшн", PSP, модел PS-VITA, осам игрица, откључана, пуњач очуван, Бањалука, 200 КМ, тел. 063/674-534

Продајем два појединачна гробна мјеста на гробљу Горњи Дракулић, цијена повољна, тел. 066/726-106

Погони за печење, са једним и два ражња, окретачи и са ражњевима за тежину од 20 до 150 кг, тел. 065/548-744

Пуњачи за дигиталне фотоапарате, лаптопе, видео-камере, мобилне телефоне, ново, гаранција, Бањалука, тел. 065/485-955

Продајем "сони плејстејшн 1", са свом опремом, више игрица, сви каблови, исправан, Бањалука, 100 КМ, тел. 062/124-525

Продајем врло повољно купиново вино, разне ракије и ликере врхунског квалитета, могућа дегустација, тел. 066/519-466

Продајем салвет технику декупаж, тел. 051/744-231

Продајем свиње мангулице за клање, шест КМ/кг, тел. 065/434-691

Продајем гробницу у Дракулићу, завршена два мјеста, тел. 065/565-949

Продајем ракију шљиву, клеку, крушку, тел. 066/926-781

Продајем нову хидрауличну дизалицу за подизање камиона и аутобуса, тел. 064/449-9077

Продајем нов рисивер за сателитску антену, тел. 064/449-9077

Продајем позлаћен мушки ручни часовник марке "ролекс", тел. 064/449-9077

Продајем собни сталак, лампу усправну 130 цм висине, двије помоћне рефлекторке на њој, усисивач "рекорд" - 1.400 W, тел. 065/011-065

Продајем фискалну касу "дигит" упола цијене, тел. 065/382-379

Угаљ бановићки и крека за централно гријање и огревно дрво буква граб, може и у врећама, повољно тел. 065/894-241

Продајем двије пећи на гас за централно и топлу воду, "Јункерсове" њемачке, цијена повољна, тел. 066/996-016

Продајем нове чизме, гума, термоулошци, пергле, тел. 065/917-002

Продајем бетонску гробницу за двоје, могућа доградња, гробље "Свети Пантелија", тел. 066/681-620

Продајем бетонску гробницу за четири сандука у гробљу "Цар Лазар", Дракулић, тел. 051/380-798

Продајем породичну гробницу за шест мјеста у Пердуовом гробљу, тел. 051/282-772

Продајем 200 бала сијена у Бањалуци на Раковачким барама, тел. 065/211-488

Продајем "Рујалово" посуђе, два комплета 6x2, дванаест особа, у коферу, краљевско посуђе, плава боја, може и појединачно, тел. 066/168-191

Продајем половне фискалне касе у исправном стању, тел. 065/547-868

КУПОВИНА

Купујем монофазни млин за мљевење жита, тел. 065/631-613

Купујем ракијски казан, тел. 065/631-613

ПОТРАЖЊА

Примам етно-ствари на поклон, тел. 065/631-613

КУЋНИ ЉУБИМЦИ
ПРОДАЈА

Продајем сиријске хрчке, цијена 100 КМ, на већу количину додатни попуст, тел. 065/323-929

ПОТРАЖЊА

Примам на поклон пса малтезера, тел. 065/631-613

ЗАПОШЉАВАЊЕ

Озбиљан младић по занимању куварски технолог, волонтирао би у кухињи ради усавршавања, тел. 065/837-228

НК радник без искуства, 32 године, тражи било какав посао, може и дијељење летака, тел. 066/051-292

Озбиљна жена са искуством чувала би старије особе и дјецу (могу и дјеца са посебним потребама), тел. 065/904-705

ПОНУДА

Брзо и лако, посао од куће, мјесечна зарада 200 КМ, бесплатне информације, тел. 066/956-679

ЛИЧНИ КОНТАКТИ

Мушкарац, 48 година, жели да упозна озбиљну женску особу од 35 до 45 година за брак, тел. 065/309-420

Тражим жену за брак од 45 до 55 година,имам 55 година,живим сам,код Лакташа, пензионер, тел. 065/450-548

ИЗДАЈЕ СЕ

пословни простор у центру града

од 1.000 м² погодан за

складиште или производњу

- утоварна рампа
- теретни лифт
- портирска служба
- видео-надзор

051/231-077

Звати од осам до 16 часова

Поштовани читаоци,

Настојимо да не припадамо никоме осим читаоцима. Трудимо се да будемо новине - поштене и непристрасне, отворене за сва мишљења. То је наш прилог Републици Српској какву сви желимо, толерантну, помирену и креативну. ГЛАС СРПСКЕ, на који вас позивамо да се претплатите, је још један допринос томе. Важно је да знате да се у нашем листу објављују тендери, огласи и конкурси свих републичких и других институција, као и многих предузећа с којима имамо годишње уговоре и уколико се претплатите, имаћете редовне, у послу важне информације. За авансну уплату, као стимулацију да се претплатите, нудимо и попуст, и то на годишњем нивоу 15% полугодишњем 10% и тромјесечном 5%.

ЗАОКРУЖИТЕ ПРЕТПЛАТУ КОЈУ ЖЕЛИТЕ

	ТРОМЈЕСЕЧНА	ПОЛУГОДИШЊА	ГОДИШЊА
Глас Српске	60.80 КМ	122.40 КМ	244.80 КМ

Н А Р У Ц Б Е Н И Ц А

Тачан назив и адреса претплатника _____

Телефон _____

Претплаћујем се на:

1. ГЛАС СРПСКЕ

број примјерака _____

Контакт телефон и факс у служби ИДПД Дистрибуција доо за лист ГЛАС СРПСКЕ:

Телефон: 051/331-847, 331-848 Факс: 051/331-857

Уплате на жиро-рачун 555-007-00524838-53
НОВА БАНКА а.д. Бања Лука

М.П. потпис

КУПОН ЗА БЕСПЛАТНЕ МАЛЕ ОГЛАСЕ

можете предати у "Минутица" киоску бр. 39 код хотела "Палас" и у Господској улици киоск бр. 44 или путем поште на адресу:
"Глас Српске" АД,
Краља Петра I Карађорђевића 59, Бањалука,
(за више информација обратите се на тел. 051/223-210)

Текст:

.....

.....

.....

.....

Телефон:

.....

SREĆNU I USPJEŠNU
2013. GODINU
ŽELI VAM

CIK d.o.o.

CIGLARSKA INDUSTRIJA
"Građevinarstvo, promet i usluge"
KLAKAR-BROD
Telefon/fax: 00387(0)53 665 302

GATARIĆ group

Merry Christmas and Happy New Year
Frohe Weihnachten und ein gutes Neues Jahr
Srećan Božić i uspješnu Novu godinu
Sretnu i uspješnu Novu godinu
Поздравляем Вас с Новым годом
и Рождеством Христовым!

GATARIĆ d.o.o.
Ul. Kninska bb, 74400 Derventa,
Bosna i Hercegovina
tel: + 387 53 315 000, fax: + 387 53 315 001
office@gataric.net

GATARIĆ International Group
Ugrinovački put bb, Industrijska zona,
22314 Krnješevci,Stara Pazova, Republika Srbija
tel: + 381 22 367 100, fax: + 381 22 367 150
officebg@gataric.net

www.gataric.net

На основу члана 29. Статута општине Петровац ("Службени гласник општине Петровац" бр.3/05), Скупштина општине Петровац на сједници одржаној 11.12.2012. године донијела је

ОДЛУКУ

о расписивању Јавног конкурса за избор и именовање секретара
Скупштине општине Петровац

Члан 1.

Расписује се Јавни конкурс за избор и именовање секретара Скупштине општине Петровац.
Секретар Скупштине обавља послове у складу са законом, Статутом општине Петровац и Пословником Скупштине општине Петровац.
Мандат секретара траје четири године, односно за вријеме трајања мандата Скупштине.

Члан 2.

Поред општих услова прописаних Законом о министарским, владиним и другим именовањима и Законом о локалној самоуправи, кандидати треба да испуњавају и сљедеће посебне услове:
1. да имају завршен правни факултет,
2. да имају најмање пет година радног искуства у струци,
3. да имају положен стручни испит за рад у административној служби или правосудни испит.

Члан 3.

Јавни конкурс за избор и именовање секретара Скупштине општине Петровац биће објављен у "Службеном гласнику Републике Српске" и у једном дневном листу.
Скупштина ће именовати Комисију за спровођење Јавног конкурса за избор и именовање Секретара Скупштине општине Петровац.

Члан 4.

Ова Одлука ступа на снагу даном доношења а биће објављена у "Службеном гласнику општине Петровац".

Број: 01-022-737/12
Датум: 12.12.2012. године

ПРЕДСЈЕДНИК
СКУПШТИНЕ ОПШТИНЕ
Јелена Кецман

АКЦИОНАРСКО ДРУШТВО
ЗА ОДРЖАВАЊЕ И ЗАШТИТУ ПУТЕВА
"ЗВОРНИКПУТЕВИ" ЗВОРНИК

Број: 1-02-2446/12
Датум: 28.12.2012. године

На основу члана 304 Закона о привредним друштвима ("Сл. гласник РС" број 127/08 и 58/09) и члана 26. и 34. Статута АД "Зворникпутеви" Зворник, Управни одбор Друштва сазива 2. ванредну

СКУПШТИНУ АКЦИОНАРА

Скупштина Акционара ће се одржати дана 18.1.2013. године у просторијама Друштва, у Каракају бб, са почетком у 14 часова, уз предложени сљедећи

ДНЕВНИ РЕД

1. Избор радних тијела Скупштине
а) Избор верификационе комисије и верификација мандата
б) Избор Кандидационе комисије
в) Избор записничара и бројача гласова
г) Разрјешење постојећег предсједавајућег Скупштине акционара
д) Избор предсједника Скупштине акционара
2. Разматрање и усвајање извода из записника са претходне 14. редовне сједнице Скупштине акционара,
3. Доношење одлуке о располагању имовином велике вриједности - заснивање заложног права, на основу већ постојећег уговора о кредиту (анексом уговора),
4. Доношење одлуке о располагању имовином велике вриједности - кредитно задужење и заснивање заложног права
5. Текућа питања

У случају да се 2. ванредна Скупштина акционара АД "Зворникпутеви" Зворник не одржи због недостатка кворума у смислу члана 283. став 2. Закона о привредним друштвима РС, сједница Скупштине акционара ће се одржати 25.1.2013. године у 14 часова на истом мјесту са истим дневним редом.
Обавјештавају се акционари да је Управни одбор донио одлуку о сазивању ванредне скупштине акционара у складу са чланом 433. и 434. Закона о привредним друштвима РС.
Обавјештавају се акционари да у складу са чланом 435. Закона о привредним друштвима ("Сл. гласник РС" бр. 127/08 и 58/09) могу користити право несагласног акционара, уважавајући чињеницу да ће се на Скупштини расправљати о располагању имовином велике вриједности.
Право да учествује у раду скупштине и право одлучивања на скупштини акционара имају сви акционари Друштва, лично или преко пуномоћника, у складу са Законом о привредним друштвима.
Материјали за дневни ред доступни су на увид свим акционарима у сједишту Друштва у Каракају бб, Зворник и могу се погледати сваким радним даном од 7 до 15 часова почев од дана објављивања огласа до одржавања Скупштине акционара, у правној служби Друштва.
Оглас о сазивању 2. ванредне Скупштине акционара Друштва објављује се на интернет страници Друштва и најмање у једном дневном листу који се издаје и дистрибуира на подручју Републике Српске, најмање 15 дана прије одржавања засједања.

ПРЕДСЈЕДНИК
УПРАВНОГ ОДБОРА
Тошковић Драган

"D&G" д.о.о. Приједор у стечају
Светосавска бб Приједор
Дана: 25.12.2012. године

На основу Одлуке Скупштине повјерилаца од 12.12.2012. године сходно члану 103, став 2, 105 и 109 Закона о стечајном поступку ("Сл. гл. РС" 26/10), стечајни управник објављује:

ОГЛАС

за продају покретних ствари стечајног дужника "D&G"Приједор у стечају

Предмет продаје су основна средства и трговачка роба стечајног дужника означени као:
- ЛОТ 1 (плакари, рафе, компјутер и фискална каса) почетна цијена 1.025,04 КМ
- ЛОТ 2 (канцеларијски материјал) почетна цијена.....15.364,71 КМ
- ЛОТ 3 (школски прибор) почетна цијена.....27.104,58 КМ
- ЛОТ 4 (рачунарска опрема и репроматеријал) почетна цијена..... 5.705,97 КМ
- ЛОТ 5 (украсна и папирна галантерија) почетна цијена.....5.008,01 КМ

Све цијене су без ПДВ-а. Трошкове ПДВ-а сноси купац. Продаја ће се вршити по правилима за продају покретних ствари из члана 131 Закона о извршном поступку.
Лицитација ће се обавити путем усменог јавног надметања у складишном простору стечајног дужника гдје је и роба дана 24. јануара 2013. године (четвртак) са почетком у 14 часова. Купац је дужан излицитирану цијену уплатити на жиро рачун стечајног дужника у року од 15 дана од дана одржавања лицитације.
Потенцијални купци могу погледати робу која је предмет лицитације 10 дана прије одржавања лицитације у складишном простору стечајног дужника.
За све информације се можете обратити на телефоне: 065/586-374 и 065/659-306.

Стечајни управник

На основу члана 8. Закона о министарским, владиним и другим именовањима Републике Српске ("Сл. гласник РС", бр. 41/03), Одлуке о утврђивању критеријума за избор и именовање начелника одјељења Административне службе општине Шипово број: 02-013-112 од 14.12.2012. године и Одлуке о утврђивању критеријума за избор и именовање секретара Скупштине општине Шипово број: 02-013-111 од 14.12.2012. године, Начелник општине Шипово,
р а с п и с у ј е

ЈАВНИ КОНКУРС

за избор и именовање начелника одјељења Административне службе општине Шипово и секретара Скупштине општине Шипово

I - Јавни конкурс се расписује за избор и именовање:

- Начелника Одјељења за привреду и финансије,
- Начелника Одјељења за општу управу,
- Начелника Одјељења за просторно уређење и стамбено-комуналне послове,
- Секретара Скупштине општине Шипово.

II – Опис послова
Дјелокруг послова начелника одјељења Административне службе Општине Шипово и секретара Скупштине општине прописна је Законом о локалној самоуправи, Статутом Општине Шипово и Правилником о организацији и систематизацији радних мјеста Административне службе Општине Шипово.

III - Кандидати треба да испуњавају сљедеће услове:
Општи услови:

- да су држављани Републике Српске, односно Босне и Херцеговине,
- да су старији од 18 година,
- да имају општу здравствену способност,
- да нису отпуштени из држане службе на основу дисциплинске мјере на
било којем нивоу власти у БиХ или ентитета, у периоду од три године прије дана објављивања Конкурса,
- да нису осуђивани за кривично дјело на безусловну казну затвора од најмање
шест мјесеци или кривично дјело које их чини неподобним за обављање
послова у административној служби јединица локалне самоуправе,

- да се против њега не води кривични поступак и

- да се на њих не односи члан IX став 1. Устава БиХ.

Посебни услови:

1. За Начелника Одјељења за привреду и финансије:
- ВСС - дипломирани економиста,
- 5 година радног искуства у струци,
- Положен стручни испит за рад у административној служби,
- Познавање рада на рачунару.

2. За Начелника Одјељења за општу управу:
- ВСС - дипломирани правник,
- 5 година радног искуства у струци,
- Положен стручни испит за рад у административној служби,
- Познавање рада на рачунару

3. За Начелника Одјељења за просторно уређење и стамбено-комуналне послове:
- ВСС - дипломирани инжењер архитектуре,
- 5 година радног искуства у струци,
- Положен стручни испит за рад у административној служби,
- Познавање рада на рачунару.

4. Секретар Скупштине општине
- ВСС - дипломирани правник,
- 5 година радног искуства у струци,
- положен стручни испит за рад у административној служби,
- познавање рада на рачунару.

IV Сукоб интереса
Кандидати не могу обављати дужности, активности или на положају који доводи до сукоба интереса како је то прописано одредбама Закона о спречавању сукоба интереса у органима власти Републике Српске ("Сл. гласник РС", бр 73/08) и члана 151. Закона о локалној самоуправи ("Сл. гласник РС", бр. 101/04, 42/04 и 118/05).

V Статус
Начелници одјељења и секретар Скупштине општине имају статус службеника општинске административне службе.

VI Трајање мандата
Избор и именовање начелника одјељења и секретар Скупштине општине врши се на четири (4) године, односно на вријеме трајања мандата одборника Скупштине Општине Шипово.

VII Потребни документи
Уз пријаву на Конкурс кандидати су дужни да приложе доказе о испуњавању општих и посебних услова:

1. увјерење о држављанству,
2. извод из матичне књиге рођених,
3. овјерена фотокопија дипломе о завршеном факултету,
4. увјерење о положеном стручном испиту,
5. доказ о познавању рада на рачунару,
6. увјерење о радном искуству,
7. увјерење суда да се против кандидата не води кривични поступак, не старије од три мјесеца,
8. увјерење о некажњавању (подаци из казнене евиденције по мјесту рођења), не старије од три мјесеца,
9. доказ о општој здравственој способности /доставиће изабрани кандидат, по завршетку изборне процедуре,
10. за доказе из општих услова алинеја 4. и 7. кандидати достављају потписану и од овлашћеног органа оверену изјаву о испуњавању услова,

11. Овјерену изјаву о непостојању сукоба интереса у складу са Законом о сукобу интереса и чланом 151. Закона о локалној самоуправи.

Са свим кандидатима који уђу у ужи избор Комисија за избор ће обавити интервју, о чему ће кандидати бити благовремено обавијештени.

VIII - Рок за подношење пријава

Рок за подношење пријава је 30 дана од дана последњег објављивања конкурса у "Службеном гласнику РС" и дневном листу "Глас Српске".
Ако конкурс не буде објављен истовремено, рок ће се рачунати од дана посљедњег објављивања.

Непотпуне и неблаговремене пријаве неће се узети у разматрање.

Пријаве се могу доставити лично или путем поште, на адресу: Општина Шипово, ул. Гаврила Принципа 19, са назнаком: Комисија за избор начелника одјељења и секретар Скупштине општине.

Број: 01-120-58 НАЧЕЛНИК
24.12.2012. године Милорад Ћирко
Шипово

На основу члана 8. Закона о министарским, владиним и другим именовањима Републике Српске ("Службени гласник Републике Српске", број: 41/03) и Одлуке о утврђивању критеријума за избор и именовање директора ЈУ Центар за социјални рад Шипово број: 02-013-115 од 14.12.2012. године, Скупштина општине Шипово на својој сједници одржаној 14.12.2012. године, расписује

ЈАВНИ КОНКУРС

за избор и именовање директора Јавне установе Центар за социјални рад Шипово

I – Скупштина општине Шипово расписује Јавни конкурс за избор и именовање директора Јавне установе Центар за социјални рад Шипово.

II – Опис послова:
Надлежност, права, обавезе и одговорности директора утврђена су статутом Установе и прописима који регулишу дјелатност Установе.

III - Мандат
Директор се именује на период од четири године.

IV – Општи услови за кандидате су:
1. Да су држављани Републике Српске, односно БиХ,
2. Да су старији од 18 година,
3. Да имају општу здравствену способност,
4. Да нису отпуштени из државне службе на било којем нивоу власти у БиХ или ентитета, као резултат дисциплинске мјере, у периоду од три године прије дана објављивања конкурса,
5. Да се на њега не односи члан IX став 1. Устава БиХ.
6. Да нису осуђивани за кривично дјелу на безусловну казну затвора од најмање шест мјесеци или кривично дјело које их чини неподобним за обављање послова на упражњеном мјесту,
7. Да се против њих не води кривични поступак.

V – Посебни услови:
Висока стручна спрема - VII степен стручне спреме или први циклус високог образовања у трајању од најмање три, а највише четири године и вреднује се са најмање 180, односно 240 ECTS бодова: дипломирани социјални радник, дипломирани правник, дипломирани психолог, дипломирани социолог, дипломирани педагог, дипломирани специјални педагог, и дипломирани дефектолог (дипломирани специјални едукатор и рехабилитатор).

- Пет година радног искуства у струци,
- положен стручни испит за рад у органима управе,
- доказани резултати на ранијим пословима,
- познавање проблематике у дјелатности којом се бави установа.

VI – Сукоб интереса
Кандидати не могу обављати дужности, активности или бити на положају који доводи до сукоба интереса како је прописано Законом о спречавању сукоба интереса у органима власти Републике Српске ("Сл. гласник РС", бр. 73/08), Законом о министарским, владиним и другим именовањима Републике Српске ("Сл. гласник Републике Српске" и Законом о систему јавних служби ("Сл. гласник Републике Српске", број 68/07 и 109/12).

VII – Потребни документи:
Уз пријаву на Конкурс кандидати су дужни доставити доказе о испуњавању општих и посебних услова.

Биографија са подацима о кретању у служби,
Увјерење о држављанству,
Извод из матичне књиге рођених,
Овјерена фотокопија дипломе о завршеном факултету,
Увјерење о положеном стручном испиту,
Увјерење о радном искуству,
Увјерење о неосуђиваности
Увјерење суда да се против кандидата не води кривични поступак, не старије од три мјесеца,
Доказ о општој здравственој способности /доставиће кандидати до окончања пријема/
За доказ из тачке 4. и 5. општих услова кандидати достављају писмену изјаву, а за доказ о непостојању сукоба интереса кандидати достављају овјерену писмену изјаву (тачка III одлуке).

Са свим кандидатима који буду ушли у ужи избор Комисија за избор ће обавити интервју.

– Рокови
Рок за подношење пријаве је 15. (петнаест) дана од посљедњег објављивања у Службеном гласнику Републике Српске или једном дневном листу.
Непотпуне и неблаговремене пријаве неће се узети у разматрање.

IX – Пријаве се могу доставити лично или путем поште на адресу:
Скупштина општине Шипово – Комисија за избор, улица Гаврила Принципа бр. 19. Шипово.

БРОЈ: 02-013-116 ПРЕДСЈЕДНИК
ДАНА: 14.12.2012. године
Драгољуб Вујковић

РЕПУБЛИКА СРПСКА
ОПШТИНА ГАЦКО
НАЧЕЛНИК
Број: 03/2-363-7
Гацко, 24.12.2012. године

ОБАВЈЕШТЕЊЕ

Нацрт измјена Регулационог плана за подручје горњег тока Неретве (за подручје хидроелектрана "ХЕС ГОРЊА НЕРЕТВА" ОПШТИНА ГАЦКО) се излаже на јавни увид у просторијама предузећа "ПРОЈЕКТ" д.о.о. Бања Лука ул. Веселина Маслеше 1/IV, просторијама бр. 16 зграде општине Гацко и сали скупштине општине Гацко ул. Солунских добровољаца бр. 2 сваког дана, осим суботе и недјеље и државног празника у времену од 8 до 16 часова, а трајаће од 5.1.2013. до 5.2.2013. године.
За вријеме јавног увида свако физичко и правно лице може дати мишљење, примједбе и приједлоге на Нацрт, уписом у свеску која ће се налазити у просторији у којој је Нацрт изложен, или у форми дописа Административној служби општине Гацко - Одјељењу за привреду, финансије и друштвене дјелатности.
Одјељење за привреду, финансије и друштвене дјелатности обавијестиће огласом власнике некретнина на подручју обухваћеним измјенама Регулационог плана.

НАЧЕЛНИК ОПШТИНЕ ГАЦКО
Милан Радмиловић, дипл. економиста

Продајем

ПОСЛОВНИ ПРОСТОР 75 м^2 у Бањалуци,

Пословни центар Јеврејска.

ПОВОЉНО! Телефон: 065/620-717.

Божићни ТВ БИНГО

1. КОЛО

ФОНД ЗА СУПЕРЏЕКПОТ

154.000,00 КМ

ФОНД ЗА БИНГО ЛОЗ "6"

149.000,00 КМ

ЛУТРИЈА Републике Српске

ЛОТО

ЛУТРИЈА РЕПУБЛИКЕ СРПСКЕ

У **102.** колу **25.12.2012** год. извучени су сљедећи бројеви:

ЛОТО

6	8	9	17	20	34	37

ЛОТО+

14	16	18	23	26	37	39

JOKER 474498

ВРСТА	СВИ	РС	ИЗНОС ДОБИТКА (КМ)
7	0	0	
6	3	0	22.305,76 К М
5	393	26	170,27 К М
4	6357	596	16,70 К М
3	52801	5185	3,30 К М

Специјални добици

102.Kolo: 333,30 КМ

БРОЈ	БР: Потврде	Мјесто
012331	9005 522 0017	Бањалука
020259	9019 522 0011	Приједор
000045	9025 516 0002	Прњавор
012801	9032 522 0097	Бијељина
022749	9042 522 0162	И.Сарајево
017806	9051 522 0149	Бањалука
022499	9213 522 0059	Добој
013851	9220 522 0054	Бијељина
017847	9341 522 0006	Д.Жабари
026321	9388 522 0065	Омарска

SPEC.DOB 1.kat: 012022
SPEC.DOB. 2 kat:013851 028913 011676 005452 026528 011759 027782 001912 013552 018309
022455 011256 006151 003277 007678 028661 018147 016583 015279 017847
027406 011442 020556 005636 021367 025587 009020 020259 003020 025520
006311 021489 030017 025967 022499 003157 026624 023847 019578 008057
027159 010718 029791 001457 019655 029194 015410 025186 016123 017347
021116 013458 029847 025820 003239 030289 008976 021630 024860 009376
008971 012331 011186 012801 018065 026321 029952 017806 023965 012017
011168 014613 010352 014187 002861 006043 024940 000045 000335 008580
008822 021089 024886 022749 010975 025251 003232 029269 023514 030768
018961 004396 013667 004293 008148 014428 003278 028798 005500 029096

ЛУТРИЈА РЕПУБЛИКЕ СРПСКЕ

У **103.** колу **28.12.2012** год. извучени су сљедећи бројеви:

ЛОТО

2	18	21	23	25	28	34

ЛОТО+

5	11	18	19	30	32	37

JOKER 629777

ВРСТА	СВИ	РС	ИЗНОС ДОБИТКА (КМ)
7	0	0	
6	8	2	9.723,20 К М
5	283	19	274,86 К М
4	5794	576	16,70 К М
3	49412	4502	3,30 К М

Специјални добици 103 .kola

БРОЈ	БР: Потврде	Мјесто	Износи
006925	09046 524 0005	Гацко	27.143,82
002875	09025 523 0039	Прњавор	333,30
015782	09029 525 0039	Брчко	333,30
022120	09576 525 0020	Х. Пијесак	333,30
004515	09649 523 0014	Б. Лука	333,30

У **103.** колу извучена "Шестица" у износу од **9.723,20 КМ**
1 уплаћена у Зворнику
1 уплаћена у Невесињу

Специјални добитак у **103.** колу у износу од 27.143,82 КМ
1 уплаћен у Гацку

SPEC.DOB 1.kat: 006925
SPEC.DOB. 2 kat: 015912 008211 012141 025539 017865 018015 021547 004807 018174
001933 033917 019916 004602 015183 015782 003575 033345 012882 026250
001982 011999 013705 020277 004515 020639 016443 028517 026622 032593
014571 017590 033812 006968 027238 008907 013278 022120 005650 022402
031068 000671 017185 016284 006116 000888 029176 015606 023032 032796
004470 021105 013581 021392 013495 004353 032057 014624 001506 000696
012776 009277 033847 002772 026013 009756 024254 002875 004459 025601
016610 023634 018377 026703 003152 019246 022247 028543 002446 015286
031732 025810 012039 013842 032102 024043 001768 034652 034976 002862
029507 010933 034625 002074 020622 033690 033648 008879 003741 018118
024714

ФОНДОВИ ЗА НАРЕДНО КОЛО:

ЛОТО 7 ОКО **2.300.000 КМ**

+ СТАН У БЕОГРАДУ

ЛОТО+ ОКО **720.000 КМ**

JOKER ОКО **100.000 КМ**

Број: 13/1. 2863-3/12
Датум, 28.12.2012. године

На основу члана 18. став 2. Закона о систему јавних служби ("Службени гласник Републике Српске", број: 68/07 и 109/12), члана 22. став 2. Статута Института Економских наука Бања Лука, а у вези са Одлуком о расписивању јавног конкурса за избор и именовање директора Института економских наука Бања Лука, број: 13/1.2863/12, од 28.12.2012. године, орган руковођења Оснивача, расписује

ЈАВНИ КОНКУРС

за избор и именовање директора
Института економских наука Бања Лука

I

Расписује се јавни конкурс за избор и именовање директора Института економских наука Бања Лука.

II

Мандат
Директор Института економских наука Бања Лука именује се на период од четири године.

III

Општи услови
1. да је кандидат за избор и именовање директора Института економских наука Бања Лука држављанин Републике Српске/Босне и Херцеговине;
2. да је кандидат старији од 18 година;
3. да се против кандидата не води кривични поступак за дјело које га чини неподобним за обављање дужности директора.

IV

Посебни услови
1. пријављени кандидати морају имати научно звање магистра економских наука, односно доктора економских наука, са претходно завршеним основним или студијама првог циклуса на Економском факултету;
2. пет година радног искуства у струци, од чега двије године на руководећим пословима.

V

Потребна документација
Уз пријаву на конкурс, кандидати су дужни приложити доказе о испуњавању општих и посебних услова:
1. Увјерење о држављанству (не старије од шест мјесеци);
2. Извод из матичне књиге рођених;
3. Овјерену копију личне карте;
4. Увјерење да се против кандидата не води кривични поступак;
5. Овјерену копију дипломе о стеченом академском звању магистра економских наука, односно доктора економских наука;
6. Овјерену копију дипломе о завршеним основним или студијама првог циклуса на Економском факултету;
7. Биографију.

Докази (документа) достављају се у оригиналу или овјереном препису у складу са законом.

VI

Рок за подношења пријава је осам дана од дана објављивања јавног конкурса у дневном листу "Глас Српске".
Пријаве се могу доставити лично или путем поште на адресу: **Економски факултет Универзитета у Бањој Луци, Мајке Југовића број: 4, 78000 Бања Лука** са назнаком *"Конкурсној комисији за избор и именовање директора Института економских наука Бања Лука"*.
Неблаговремене и непотпуне пријаве неће се узимати у разматрање.

ДЕКАН
Проф. др Новак Кондић

Најбржи мали огласи Глас Српске

Ваше мале огласе сада можете слати и путем SMS-а на сљедеће начине:

OGL, затим размак, па текст вашег огласа, — ако желите да ваш оглас буде објављен у наредном издању Гласа Српске - цијена SMS поруке 0,55 КМ

2OGL, затим размак, па текст вашег огласа, — ако желите да ваш оглас буде објављен у сљедећа два броја Гласа Српске. - цијена SMS поруке 0,99 КМ

4OGL, затим размак, па текст вашег огласа, — ако желите да ваш оглас буде објављен у сљедећа четири броја Гласа Српске. - цијена SMS поруке 1,65 КМ

OKV, затим размак, па текст вашег огласа, — ако желите да ваш оглас буде објављен уоквирен у сљедећем издању Гласа Српске. - цијена SMS поруке 2,20 КМ

NEG, затим размак, па текст вашег огласа, — ако желите да ваш оглас буде објављен у негативу за једну објаву у наредном издању Гласа Српске. - цијена SMS поруке 2,20 КМ

Дужина вашег огласа не смије да прелази 150 словних мјеста, с тим да не користите скраћенице и обавезно користите размаке између ријечи и зареза.

Оглас за рубрику "Лични контакт" предаје се у служби огласа, лично уз обавезну легитимацију.

поруке шаљите на број
065 1353

РЕПУБЛИКА СРПСКА
СКУПШТИНА ОПШТИНЕ ПАЛЕ
Телефон: 057/223-043 Факс: 057/223-003
E-mail: opstinapale@paleol.net

Број: 01-022/68
Пале, 26.12.2012. године

На основу члана 8. Закона о министарским, владиним и другим именовањима ("Службени гласник Републике Српске" бр. 41/03), члана 34. и 118. Закона о локалној самоуправи ("Службени гласник Републике Српске" бр.101/04, 42/05 и 118/05) и Одлуке о расписивању конкурса и утврђивању критеријума за избор и именовање секретара Скупштине општине Пале бр. 01-022/68, Скупштина општине Пале, расписује

КОНКУРС

за избор и именовање секретара Скупштине општине Пале

I - ОПИС ПОСЛОВА
Секретар Скупштине општине обавља послове у складу са законом, статутом општине, Пословником Скупштине општине и другим прописима.

II - МАНДАТ
Секретар Скупштине општине бира се и именује на вријеме трајања мандата Скупштине општине.

III - СТАТУС
Секретар Скупштине општине има статус службеника и права из радног односа остварује у складу са законом и колективним уговором.

IV - ОПШТИ УСЛОВИ
1. да је држављани БиХ - Републике Српске,
2. да је старији од 18 година,
3. да има општу здравствену способност,
4. да није осуђиван за кривично дјело на безусловну казну затвора од најмање шест мјесеци или за кривично дјело које га чини неподобним за обављање послова у административној служби јединице локалне самоуправе,
5. да није отпуштен из државне службе по основу дисциплинске мјере на било којем нивоу власти у БиХ и Републици Српској у периоду од три године прије дана објављивања овог конкурса,
6. да није под оптужбом Међународног суда за ратне злочине у бившој Југославији (члан IX , тачка 1. Устава БиХ),

V - ПОСЕБНИ УСЛОВИ И КРИТЕРИЈУМИ ЗА КАНДИДАТЕ
1. висока стручна спрема VII степен - дипломирани правник,
2. најмање 5 година радног искуства у траженом степену образовања,
3. положен стручни испит за рад у административној служби.

VI - СУКОБ ИНТЕРЕСА
Кандидати не могу обављати дужности и активности или бити на положају који доводи до сукоба интереса како је прописано Законом о министарским, владиним и другим именовањима, Законом о спречавању сукоба интереса у органима власти Републике Српске и Законом о локалној самоуправи.

VII - ПОТРЕБНА ДОКУМЕНТА
Уз пријаву на конкурс кандидати су дужни доставити доказе о испуњавању општих и посебних услова:
1. биографију о кретању у служби,
2. овјерену копију личне карте,
3. овјерену копију дипломе,
4. увјерење о држављанству,
5. увјерење да се не води кривични поступак које није старије од три мјесеца,
6. увјерење о некажњавању,
7. увјерење о општој здравственој способности,
8. увјерење о радном искуству,
9. увјерење о положеном стручном испиту за рад у административној служби,
10. овјерену изјаву о испуњавању услова из тачке 4, 5, 6 општих услова конкурса,
11. овјерену изјаву о непостојању сукоба интереса.

Документација се доставља у оригиналу или овјереним копијама и не може бити старија од шест мјесеци.
Са свим кандидатима који уђу у ужи избор, Комисија за пријем службеника у административну службу ће обавити интервју о чему ће кандидати бити благовремено обавијештени.
Коначно именовање кандидата са ранг листе Комисије за пријем службеника у административну службу вршиће Скупштина општине Пале на период од четири године.

VIII - РОК ЗА ПОДНОШЕЊЕ ПРИЈАВА
Рок за подношење пријава је 30 дана од дана посљедњег објављивања конкурса.
Неблаговремене и непотпуне пријаве неће се узимати у разматрање.

Пријаве се могу доставити лично или путем поште на адресу: Стручна служба Скупштине општине и начелника општине Пале, Ул. Романијска бр.15, са назнаком Комисији за пријем службеника.

IX - ОБЈАВЉИВАЊЕ КОНКУРСА
Конкурс ће се објавити у "Службеном гласнику Републике Српске" и дневном листу "Глас Српске".

ПРЕДСЈЕДНИК
Скупштине општине Пале
Мирослав Брчкало

Тужним срцем јављамо родбини, пријатељима и комшијама да је у суботу, 29.12.2012. године, у 87. години живота преминула наша драга

ЗДРАВКА (рођ. Пећанац) НОВАКОВИЋ

Сахрана ће се обавити у понедјељак, 31.12.2012. године, у 13 часова на гробљу у селу Кочићево - Нова Топола.
Ожалошћени: супруг Радован, син Радомир, кћерке Љубица и Радмила, снаха Вера, зетови Димитрије и Богдан, брат Глиго, сестра Душанка, унучад, праунучад те остала родбина, пријатељи и комшије

28442 Б-2 Г

Дана 1.1.2013. године навршава се шест мјесеци откако није са нама наш вољени и дивни

МОМЧИЛО - МОМО ЗЕЦ

Отишао си тихо и заувијек, а оставио трагове који се не бришу, доброту која се памти, сјећања која не блиједе, љубав која ће вјечно трајати. Празнину у нашим срцима може испунити само вјечна љубав према теби и неизбрисиве успомене на тебе.
С поносом и тугом његови најмилији: супруга Вера, син Александар, снаха Вања, унучад Јована и Милош те остала ожалошћена породица

28419 Б-2 Г

Посљедњи поздрав драгој мајци

ЗДРАВКИ НОВАКОВИЋ

од сина Радомира и снахе Вере са породицом.

28442 А-8 Г

Посљедњи поздрав драгој баки

ЗДРАВКИ НОВАКОВИЋ

од унука Синише и Горана, снаха Санде и Анђеле и праунука Луке.

28442 А-2 Г

Посљедњи поздрав драгој баки

ЗДРАВКИ НОВАКОВИЋ

од унука Александра и Дејана те праунука Милице и Еве.

28442 А-2 Г

Посљедњи поздрав драгој баки

ЗДРАВКИ НОВАКОВИЋ

од унука Биљане и Анете, зетова Драгана и Александра, праунучади Марка, Николе и Стефана.

28442 А-2 Г

Посљедњи поздрав драгој мајци

ЗДРАВКИ НОВАКОВИЋ

Мила наша мајко,
хвала ти за несебичну љубав и бригу, коју си до задњег часа свога живота испољавала према својој дјеци.
Од кћерки Љубице и Радмиле, зетова Димитрија и Богдана са породицама

28442 А-8 Г

Тужно сјећање на родитеље

НАДА
31.12.1992 - 31.12.2012.

ВЛАДИМИР
22.8.1993 - 2012.

КНЕШ

Син Синиша и кћерка Весна са породицама

28416 А-7 М

Тужно сјећање на драгог оца

ДУШАНА

Кћерка Велинка са породицом

28160 А-1 Г

In memoiram

ДАВОР КРКОШКА

2010-2012.

Увијек си у срцу својих:
Славка, Тање, Јелене и Немање Манојловић

28391 А-8 М

Тужно сјећање на драгог супруга

ДУШАНА

Супруга Госпава

28160 А-1 Г

Тужним срцем јављамо родбини, пријатељима и комшијама да је дана 29.12.2012. године у 66. години живота преминула наша драга

ДУШАНКА (Душана) АНТОНИЋ

Сахрана ће се обавити у понедјељак, 31.12.2012. године у 14 часова на Градском гробљу у Бањалуци.
Ожалошћени: синови Саша и Борис, сестра Радмила, снаха, унучад те остала родбина, пријатељи и комшије

28456 А-8 Г

Посљедњи поздрав драгој мајци

ДУШАНКИ

од сина Саше.

28456 А-1 Г

Посљедњи поздрав драгој мајци

ДУШАНКИ

од сина Бориса.

28456 А-1 Г

Сјећање

ЗДРАВКА ТОПАЛОВИЋ

1.1.2008 - 1.1.2013.

Породица

28453 А-8 Г

Посљедњи поздрав драгој

ДУШАНКИ

од снахе Дијане.

28456 А-1 Г

Дана 2.1.2013. године навршавају се три године од смрти нашег драгог

ДУШАНА ПАВИЧАРА

Супруга Госпава, кћерке Милева и Вела, снаха, зетови и унучад

28160 А-2 Г

Тужно сјећање на драгог оца

ДУШАНА

Кћерка Милева са породицом

28160 А-1 Г

Посљедњи поздрав драгој баки

ДУШАНКИ

од унучади Алексе и Ивоне.

28456 А-1 Г

Тужно сјећање на нашу драгу сестру

БОСУ (рођ. Оровац) КОПАЊА

1.1.2010 - 1.1.2013.

Велика је срећа у животу да вам таква људска доброта буде сестра.
Твоја браћа и сестре

28326 А-3 Г

In memoriam

БОЖИЦА ЧОЛОВИЋ

Драга мајко, и ову Нову годину, дочекујемо без тебе, али увијек у мислима са тобом.
Твоји: Јелена, Милена, Дражан, унуке и унуци

28457 А-4 Г

Дана 1.1.2013. године навршава се пет година од смрти наше драге

ВЕРЕ ТЕИНОВИЋ

Твој најмилији

28345 А-4

Тужним срцем јављамо родбини, пријатељима и комшијама да је дана 28.12.2012. године, у 73. години живота, преминула наша драга

КОСА (рођ. Савић) КУКОЉ

Сахрана ће се обавити у понедјељак, 31.12.2012. године, у 12 часова на мјесном гробљу у Папажанима.
Поворка креће испред куће жалости.
Ожалошћени: супруг Милован, кћерка Бориславка, унучад Златан и Јелена, зет Момир, дјевер Мирослав, јетрва Роса, браћа Бошко, Илија и Перо, сестре Јованка и Зора, те остала родбина, пријатељи и комшије

28455 Б-1 Г

Посљедњи поздрав мами

КОСИ

од кћерке Бориславке, зета Момира, унучади Златана и Јелене.

28455 А-6 Г

Посљедњи поздрав снахи

КОСИ

од дјевера Мирослава и јетрве Росе Кукољ.

28455 А-1 Г

Посљедњи поздрав снахи

КОСИ

од Неђе Кукољ са дјецом.

28455 А-1 Г

Посљедњи поздрав стрини

КОСИ

од Драгана Кукоља са породицом.

28455 А-1 Г

Посљедњи поздрав сестри

КОСИ

од сестре Зоре, Биљане и Горана са породицом.

28455 А-1 Г

Дана 3.1.2013. године навршава се 18 година откако није са нама наш драги

МИЛАН (Марка) ЂУРИЦА

1928 - 1995.

Његови најмилији

28444 А-2 Г

Тужно сјећање на брата, ујака и стрица

СЛОБОДАНА ЦРНОГАЋУ

Брат Момир, сестре и остали најмилији

28435 А-2 Г

Читуље и мале огласе можете предати сваки дан (осим суботом) од 8 до 17 часова
Глас Српске
Краља Петра I Карађорђевића 59 (занатски центар Ханиште)

In memoriam

РОСА ВРХОВАЦ

1.1.2004 - 1.1.2013.

Син Горан са породицом

28395 А-8 Г

Посљедњи поздрав сестри

КОСИ

од брата Илије са породицом.

28455 А-1 Г

Посљедњи поздрав драгој тетки

ЗОРКИ

од Гоге са породицом.

28458 А-1 Г

Посљедњи поздрав драгој мајци

ЗОРКИ

од сина Јарослава, снахе Снежане, унучади Давида и Немање.

28458 А-1 Г

Посљедњи поздрав драгој сестри

ЗОРКИ

од сестре Јеле и снахе Борке са породицом.

28458 А-1 Г

Посљедњи поздрав вољеној тетки

КОСИ

од Сање и Тање са породицама.

28455 А-1 Г

Посљедњи поздрав драгој

ЗОРКИ

од пријатеља Анте и Зоре Иваштанин са породицом.

28459 А-1 Г

Посљедњи поздрав драгој сестри

ЗОРКИ

од брата Николе и снахе Љиљане са породицом.

28458 А-1 Г

Посљедњи поздрав драгој сестри

ЗОРКИ

од сестре Анђе и зета Мирка са породицом.

28458 А-1 Г

Посљедњи поздрав

КОСИ

од свака Јове, Раде и Наде са породицом.

28455 А-1 Г

Посљедњи поздрав тетку

РАТКУ

од Ратка Петраша са породицом.

28452 А-1 Г

Тужним срцем јављамо родбини, пријатељима и комшијама да је дана 29.12.2012. године у 72. години преминуо наш драги

РАТКО (Млађана) ГАЈИЋ

Сахрана ће се обавити у понедјељак, 31.12.2012. године, у 14.30 часова на Новом гробљу у Бањалуци.
Ожалошћени: Ковиљка, кћерке Мирјана, Драгомила и Милка и брат Мирко са породицом

28451 А-6 Г

Посљедњи поздрав сестри

КОСИ

од брата Бошка, снахе Наде, Славице и Грге.

28455 А-1 Г

Посљедњи поздрав драгом

РАТКУ

од Ковиљке.

28461 А-1 Г

Посљедњи поздрав драгом

РАТКУ

од Радојке, кћерки Мирјане, Драгомиле и Милке са породицама.

28451 А-2 Г

Дана 31.12.2012. године навршавају се четири године од смрти

МИРОСЛАВКЕ ЂИРИЋ

Чувамо те од заборава.
Твоја породица

28394 А-2 М

Посљедњи поздрав драгом брату

РАТКУ

од брата Мирка са породицом.

28462 А-1 Г

Посљедњи поздрав драгом брату

РАТКУ

од брата Гајић Миодрага са породицом.

28462 А-1 Г

Дана 2.1.2013. године навршава се 19 година од смрти наше драге

МИОЉКЕ САВАНОВИЋ

Ожалошћена породица Савановић

28445 А-3 Г

Дана 3.1.2013. године навршава се година дана од када није са нама наш драги

СПАСОЈА ЂУКАНОВИЋ

Остаћеш заувијек у нашим срцима и сјећању.
Сестра Милка и зет Страјило

А-3 28441 Г

Тужно сјећање на нашег драгог супруга и оца

МИРКА ГРАХОВЦА

2006 - 2013.

У сриједу, 2.1.2013. године, у 11 часова посјетићемо његову вјечну кућу, положити цвијеће и запалити свијеће. Твоје име наш је понос. Твој одлазак наша највећа рана.
Твоји најмилији: супруга Даница, кћерка Сњежана и син Синиша

28441 А-6 Г

Глас Српске
ДНЕВНИ ЛИСТ РЕПУБЛИКЕ СРПСКЕ
БАЊА ЛУКА
www.glassrpske.com
служба читуља 051/223-210

Дана 2.1.2013. године навршавају се двије тужне године
од смрти нашег драгог

ДАВОРА КРКОШКЕ

Тога дана у 11 часова посјетићемо његову вјечну кућу на Градском гробљу у Бањалуци.
С љубављу и тугом у срцу
Твоји најмилији: мајка Миља, кћерка Хана, син Бојан и супруга Жељка

28471 Б-5 Г

Тужно сјећање

ДАВОР КРКОШКА

Колектив "Микро пек"

28472 Б-2 Г

Тужно сјећање на драгог оца

ПЕТРА РАКИТУ

1.1.1988 - 1.1.2013.

С љубављу и поштовањем чувамо успомену на његову племенитост, доброту, неизмјерну родитељску пажњу и љубав.
Дјеца Шпиро, Маринко и Војко са породицама

28465 А-6 Г

Посљедњи поздрав драгој

РАДОЈКИ ВЕКИЋ

од дјевера Владимира са породицом.

28440 А-2 Г

www.glassrpske.com
Глас Српске
marketing@glassrpske.com
oglasi@glassrpske.com

Читуље и мале огласе можете предати сваки дан (осим суботом) од 8 до 17 часова
Краља Петра I Карађорђевића 59 (занатски центар Ханиште)

Тужним срцем јављамо родбини, пријатељима и комшијама да је дана 29.12.2012. године у 54. години живота преминула наша драга

СМИЉА (рођ. Петреш) КЕВИЋ

Сахрана драге нам покојнице обавиће се у понедјељак, 31.12.2012. године, у 13 часова на Пердуовом гробљу.
Ожалошћени: супруг Милован, син Ведран, кћерка Сњежана, сестра Милена и брат Миливој са породицама, зет Синиша, унуци Давид, Александар-Саша и Данило, те остала родбина, пријатељи и комшије

28467 А-8 Г

Посљедњи поздрав драгој тетки

СМИЉИ

од Сање Петреш.

28468 А-1 Г

Посљедњи поздрав нашој драгој

СМИЉИ КЕВИЋ

од дјевера Росић Мирка са породицом.

28460 А-1 Г

Посљедњи поздрав нашој драгој

СМИЉИ

од дјевера Росић Небојше са породицом.

28460 А-1 Г

Посљедњи поздрав драгој комшиници

СМИЉИ

од Зорана, Жаклине, Виктора и Вање.

28465 А-1 Г

Посљедњи поздрав драгој

СМИЉИ

од породице Шестић.

28465 А-1 Г

Посљедњи поздрав драгој

СМИЉИ КЕВИЋ

од Тање и Далибора.

28473 А-1 Г

Посљедњи поздрав драгој мајци

РАДОЈКИ ВЕКИЋ

од кћерке Јадранке са породицом.

28440 А-6 Г

Посљедњи поздрав драгој супрузи и мајци

РАДОЈКИ ВЕКИЋ

од супруга Ђуре и сина Ратка.

28440 А-6 Г

Посљедњи поздрав куми

КОСИ КУКОЉ

од кумова Рачић.

28464 А-1 Г

МИРКО РАЧИЋ

31.12.1995 - 31.12.2012.

Синови Синиша и Славиша, супруга Млађа и снаха Александра

28448 А-1 Г

Посљедњи поздрав драгој баки

ЗОРКИ

од њеног унука Немање.

28464 А-1 Г

Посљедњи поздрав драгој супрузи и мајци

СМИЉИ

од супруга Милована, сина Ведрана и кћерке Сњежане.

28467 А-3 Г

Посљедњи поздрав драгој мајци и баки

СМИЉИ

од кћерке Сњежане, зета Синише, унука Давида, Александра-Саше и Данила.

28467 А-3 Г

Посљедњи поздрав драгој сестри

СМИЉИ

од брата Миливоја са породицом.

28467 А-3 Г

Посљедњи поздрав драгој сестри

СМИЉИ

од сестре Милене.

28467 А-3 Г

Посљедњи поздрав драгој

РАДОЈКИ ВЕКИЋ

од породица Јаћимовић, Тадић, Копрена, Аћимовић и Татић.

28440 А-2 Г

Посљедњи поздрав драгој комшиници

ЗОРКИ

од комшија из Талијанског батаљона Матеоти 2.

28463 А-3 Г

Посљедњи поздрав драгој тетки

ЗОРКИ

од Оливере, Зорице и Мирослава.

28466 А-1 Г

Посљедњи поздрав драгој тетки

ЗОРКИ

од Гоге и Милорада са дјецом.

28466 А-1 Г

Посљедњи поздрав драгој тетки

ЗОРКИ

од Бориса, Бране и Наде.

28466 А-1 Г

Посљедњи поздрав драгој куми

ЗОРКИ

од породице Трбовић.

28475 А-1 Г

Посљедњи поздрав мојој драгој ујни

СМИЉИ

од Борјане са породицом.

28474 А-1 Г

Посљедњи поздрав драгој

СМИЉИ

од свекра Петра и заове Милкице, Маринка и Марије.

28474 А-1 Г

oglasi@glassrpske.com

ОБАВЈЕШТЕЊЕ

Глас Српске NEZAVISNE novine

In memoriame и мале огласе можете предати

у улици Краља Петра I Карађорђевића (Занатски центар Ханиште)

051/223-210

e-mail: fotosicitulje@gmail.com

мале огласе за NEZAVISNE novine можете предати и у киоску К39 код хотела "Палас"

IN MEMORIAM (читуље) можете предати

БАЊА ЛУКА	Краља Петра I Карађорђевића 59 051/223-210 mail: fotosicitulje@gmail.com
ЧЕЛИНАЦ	Челиначке новине 065/958-202
КОТОР ВАРОШ	051/785-266
НЕЗАВИСНЕ НОВИНЕ Д.О.О. ИПЦ САРАЈЕВО	ул. Загребачка 20/3 (зграда Шумарског факултета) 033/653-953
ИСТОЧНО САРАЈЕВО	- ИНТЕРНАЦИОНАЛ ПРЕС (дворана Славија) 057/343-097 - ЕРМЕКС 057/318-323 - Књижара Internacional press Пале (тржни центар "Том" Пале) 057/225-880
ДОБОЈ	Глас комуна 053/226-853
БРАТУНАЦ	056/410-418 065/890-830

Спорт

Видим себе у Партизану и кад окачим копачке о клин. А како време одмиче све више ме привлачи тренерски занат. Још кад знам да се на тај позив одлучило доста мојих некадашњих саиграча, попут Ивана Томића, Матеје Кежмана, Миливоја Ћирковића, Зорана Бате Мирковића, преломио сам да једног дана и ја запловим водама струке.

Саша Илић, фудбалер Партизана

Данило Анђушић, бивши члан Партизана

Паре нису битне, желим да играм

Данило Анђушић

БЕОГРАД - Доскорашњи кошаркаш Партизана Данило Анђушић рекао је да му је у овом тренутку најбитније да сачува статус репрезентативца, као и да паре нису битне.

Анђушић је прије неколико дана напустио Партизан, незадовољан својим статусом у редовима шампиона Србије, а прва понуда од тада стигла му је од предсједника Будућности Драгана Бокана.

- Ако ме питате за новац, верујте ми, то је сада најмање битно. Желим да сачувам статус репрезентативца, а то је једино могуће уколико добијем минутажу. Будућност је већ годинама у врху регионалног такмичења. Такође, одиграли су сјајно у Еврокупу, изборили су пласман у сљедећу фазу, што је још један мотив више. Ипак, као што сам рекао, још нисам донео одлуку - нагласио је Анђушић.

Минесота славила против Феникса

Феноменални Пековић

ЊУЈОРК - Никола Пековић поново је бриљирао у дресу Минесоте која је савладала Феникс, а некадашњи центар Партизана постигао је 28 поена уз 11 скокова за 34 минута.

Владимир Радмановић остао је на клупи у побједи Чикага над Вашингтоном, баш као и Саша Павловић у тријумфу Портланда над Филаделфијом. Резултати: Шарлот - Њу Орлеанс 95:98, Атланта - Индијана 109:100, Орландо - Торонто 88:123, Бруклин - Кливленд 103:100, Чикаго - Вашингтон 87:77, Мемфис - Денвер 81:72, Хјустон - Оклахома 94:124, Минесота - Феникс 111:107, Милвоки - Мајами 104:85, Портланд - Филаделфија 89:85, Голден Стејт - Бостон 101:83.

Драган Тодорић, спортски директор Партизана

Не доводимо Паунића

БЕОГРАД - Спортски директор Кошаркашког клуба Партизан Драган Тодорић демантовао је да су "црно-бијели" заинтересовани за довођење Ивана Паунића.

Све су чешће спекулације да ће репрезентативни бек напустити украјински Азовмаш, а појавила се и информација да је Партизан заинтересован да га доведе.

- То није истина, нећемо доводити Паунића - рекао је Тодорић.

Паунић је поникао у млађим категоријама Партизана, као позајмљени играч "црно-бијелих" играо је за Мега Исхрану и Морнар, а затим је наступао за Војводину, Остенде, Арис, Нижњи Новгород и Азовмаш. Редован је члан репрезентације Србије од 2009. године.

Борац, Сервицијум и Младост не могу платити котизацију за Лигу БиХ

Три клуба пред суспензијом

Молили смо редом и обраћали се привредним субјектима у нашем граду, али нико неће да нам помогне. Имамо огроман притисак јавности који од нас очекује велике резултате, изјавио Врањеш

ПИШУ: МИЛАН ЗУБОВИЋ
milanz@glassrpske.com
ЗОРАН ВАЈКИЋ
zvajkic@gmail.com

ФОТО: ГЛАС СРПСКЕ

Играчи ОКК Борац

БАЊАЛУКА - Три кошаркашка клуба ОКК Борац, Сервицијум и Младост заједнички су послала допис Кошаркашком савезу БиХ у којем траже одгоду плаћања другог дијела котизације која износи 4.000 марака за такмичење у Лиги БиХ.

Разлог за то је лоша материјална ситуација у овим клубовима, а у понедјељак би требало да стигне одговор од челника савеза док би клубови могли да буду суспендовани ако то не плате.

ИДУЋЕ коло 5. јануара

- КС БиХ није уважио нашу молбу за одгађање плаћања другог дијела котизације за такмичење која износи 4.000 марака. Молили смо редом и обраћали се привредним субјектима у нашем граду, али нико неће да нам помогне. Имамо огроман притисак јавности који од нас очекује велике резултате. Истовремено смо немоћни и ја сам у приватним дуговима због клуба - изјавио је предсједник управног одбора Борца Александар Врањеш.

Прије неколико дана екипа је остала без крилног играча Милоша Трикића који је појачао редове вишеградске Варде ХЕ, док замјена за њега није доведена бог недостатка финансија. У сличној ситуацији налази се и Сервицијум из Градишке, који је прије мјесец био пред одустајањем од даљег такмичења у Лиги БиХ.

- Због лоше финансијске ситуације послали смо допис КС БиХ да нам одгоде плаћање и омогуће да своје обавезе измирујемо у ратама. Надам се повољном одговору у понедјељак пошто би у супротном то вјероватно био тежак ударац за наш клуб - рекао је в. д. предсједника Сервицијума Марко Јанковић.

Уколико ови клубови не уплате котизацију до рока који је поставио КС БиХ, слиједи суспензија, а ако то не учине до почетка 12. кола, које је на распореду 5. јануара, слиједи има забрана играња у Лиги БиХ.

МЛАДОСТ

Спортски директор Младости из Мркоњић Града Милан Барашин нагласио је да би плаћање котизације у ратама олакшало тренутну ситуацију у клубовима.

- Заједнички смо тражили да нам се омогући плаћање котизације кроз четири рате које бисмо измиривали у идућа четири мјесеца негдје до 15. у мјесецу. Сви смо у тешкој ситуацији и тако би нам се колико-толико олакшала ситуација јер морамо измиривати текуће обавезе као и плате играчима - рекао је Барашин.

С. Д.

Најпознатији свјетски рели Дакар возиће се од 5. до 20. јануара

Деби српске посаде

БЕОГРАД - Србија ће на предстојећем Дакару први пут имати представнике и у конкуренцији аутомобилиста, а то ће бити Бојан Милановић и Дарко Вељковић.

Јубиларно 35. издање најтежег релија на свијету на програму је од 5. до 20. јануара у Јужној Америци, а старт ће за разлику од претходних година бити уприличен у Перуу, а не у Аргентини, док се завршава у Чилеу.

- Наш циљ је да завршимо Дакар. С обзиром на то да ни Дарко ни ја немамо никаквог искуства у релију, свесни смо какви су нам домети - рекао је Милановић.

Дарко Вељковић и Бојан Милановић

Он има великог искуства на кружним стазама, на којима се ове године окитио титулу шампиона, а одлуку да учествује на Дакару донио је у посљедњем тренутку. Вељковић ће му бити навигатор и пред пут у Јужну Америку прошао је посебну обуку за оно што га чека.

- Мој посао је много озбиљнији него што многи мисле, пошто би свака грешка могла много да нас кошта. Морам да гледам путну књигу и њој верујем више него ономе што видимо пред собом. Надам се да ћемо се добро снаћи и доћи до циља - истакао је Вељковић, а њих двојица возиће за мађарску екипу Опел Дакар тим.

СТАРТ У ПЕРУУ, циљ у Чилеу

Вишеструки шампион Србије у мотокросу Габор Сагмајстер шести пут ће учествовати на Дакар Релију.

- Полазим на свој шести Дакар Рели, а могу рећи да сам потпуно припремљен и једва чекам да рели крене. Возићу свој прошлогодишњи КТМ мотоцикл од 450 кубика и надам се добром пласману - рекао је Сагмајстер.

Међународни фудбалски турнир "Бањалука 2013"

Најбољи Љубић и ОФК Спорт тим

Прњаворчани у финалу савладали ОФК Спорт тим послије извођења пенала са 2:0 у конкуренцији играча рођених 2000. године, док је ОФК Спорт тим у финалу савладао Бамби из Тузле са 3:2, 2001. годиште

ПИШЕ: ДУШАН РЕПИЈА
dusanr@glassrpske.com

ФОТО: А. ЧАВИЋ
Давид Чолић (Спорт тим, десно)

БАЊАЛУКА - Фудбалери Љубића из Прњавора побједници су Међународног турнира "Бањалука 2013" у конкуренцији играча рођених 2000. године, а у конкуренцији годину млађих фудбалера најбољи је био домаћин и организатор турнира ОФК Спорт тим.

Љубић је у финалу савладао ОФК Спорт тим послије извођења пенала са 2:0, а регуларни дио меча завршен је 0:0, док је ОФК Спорт тим у финалу савладао Бамби из Тузле са 3:2. Треће мјесто у конкуренцији 2000. годишта освојила је екипа Слоге из Добоја, док су фудбалери Бјеловара освојили треће мјесто у конкуренцији дјечака рођених 2001. године.

- Били смо на прагу тријумфа у обје конкуренције, приказали смо одличну игру у већини и задовољан сам што смо тријумфовали у конкуренцији играча рођених 2001. године, а у конкуренцији играча рођених 2000. године нисмо имали довољно среће, изгубили смо у финалу на пенале. Још једном смо показали да добро радимо и да се можемо носити са најбољим екипама из региона - рекао је тренер ОФК Спорт тима Радомир Поповић.

На турниру су учествовале 32 екипе из Србије, БиХ, Хрватске и Словеније, а сви учесници су презадовољни организацијом напустили Бањалуку.

- Све је било на врхунском нивоу. Турнир је протекао у најбољем реду, сви су били презадовољни организацијом и то је оно што ме радује. Надам се да ћемо и у будућности организовати овакве турнире - закључио је Поповић.

Све мечеве на турниру судио је савезни судија из Челинца Драган Личина.

ПРИЗНАЊА

Најбољи играчи турнира су Давид Чолић (ОФК Спорт тим, 2000. годиште) и Славко Савић (ОФК Спорт тим, 2001. годиште). Најбољи голмани су Дејан Живковић (Љубић, 2000. годиште) и Горан Маргета (Бамби, 2001. годиште) а најбољи стријелци Дејан Зукић (Војводина, 2000. годиште) и Маид Окић (Бамби, 2001. годиште).

Традиционални турнир у малом фудбалу "Борик 2013"

Електрообнова иде даље

БАЊАЛУКА - Екипа Електрообнова освојила је прво мјесто у групи 9 на смотри сениора на 37. традиционалном турниру у малом фудбалу "Борик 2013" и пласирала се у осмину финала.

Почео је и турнир у футсалу, а побједник групе 2 је "Зовко осигурање", који се пласирао у полуфиналe.

ФОТО: Г. ШУРДАН
Дејан Шукало (Електрообнова)

"ЗОВКО осигурање" у полуфиналу футсала

Резултати и стријелци: сениори: група 9: друго коло: Каменорезачка радња "Ацић" - Електрообнова 4:2 (Ловрић 2, Новаковић, Д. Зеленац - Г. Гудало, Д. Гудало), Фото "Дејо" - Три Бест Рамићи 1:3 (Врач - М. Грковић 2, Ђуричић), треће коло: Три Бест Рамићи - Каменорезачка радња "Ацић" 1:0 (Здјелар), Електрообнова - Фото "Дејо" 2:0 (Ђурић, Траљић), футсал: група 2: прво коло: Интернет клуб "Свордфиш" - "Зовко осигурање" 1:1 (Талић - Верић), друго коло: Фармланд Елит Секјурити - Интернет клуб "Свордфиш" 5:2 (Закарић 2, Топић, Кодић, Јандрић - Марић, Вучић), треће коло: "Зовко осигурање" - Фармланд Елит Секјурити 4:1 (Стојановић 3, Љубоја - Топић), ветерани: група 1: друго коло: Астра Спорт Бетс - Сана коп Рибник 8:1 (Инђић 4, Лукендић 2, Дурић, Добраш - Продановић), основне школе: четвртфинале: ОШ "Милош Црњански" Поточани - ОШ "Јован Цвијић" 5:2 (Субић 2, Васиљевић 2, Јотановић - Татић 2), ОШ "Бранко Радичевић" - ОШ "Свети Сава" Бањалука 2:2 (пенталима 6:7) (Вуковић, Дујаковић - Мрзић, Милошевић), ОШ "Борисав Станковић" - ОШ "Јован Дучић" 0:3 (Мироловић, Пантош, Павичар), ОШ "Јован Јовановић Змај" - ОШ "Милош Дујић" Челинац 1:1 (пеналима 3:4) (Вукчевић - Савичић).

Пласман: сениори: група 9: Електрообнова 6 бодова, Три Бест Рамићи 6, Каменорезачка радња "Ацић" 4, Фото "Дејо" 1, футсал: група 2: "Зовко осигурање" 4, Фармланд Елит Секјурити 3, Интернет клуб "Свордфиш" 1 бод.

Д. П.

Прва футсал лига Републике Српске

Тангу јесење почасти

ИСТОЧНО САРАЈЕВО - Фудбалери Танга освојили су наслов јесењег првака Прве футсал лиге Републике Српске, пошто су на свом паркету побиједили бањалучки Сократес са 6:1.

Танго је у својој дебитантској сезони у Првој лиги показао да је главни кандидат за прву позицију. Убједљива побједа против Сократеса осликала је цијелу полусезону, гдје су фудбалери овог клуба пружали сјајне партије и остварили шест побједа, а једини пораз дошао је у посљедњим секундама против Гласинца.

- Квалитет који ова екипа посједује дошао је до изражаја. Мислим да смо апсолутно заслужено јесењи прваци. Клуб је сјајно организован, играчи вриједно раде и ово је награда за све. Не желимо се на овоме зауставити. Што се тиче првенства Републике Српске, циљ нам је да останемо до краја на првој позицији - рекао је шеф стручног штаба Танга Мирко Марван.

КМФ Танго основан је почетком 2011. године. За веома кратко вријеме освојили су Куп Републике Српске и Куп БиХ, те су са прве позиције у Другој футсал лиги обезбиједили такмичење у вишем рангу.

Г. А.

Сједница УО Радника

Деблокиран рачун

БИЈЕЉИНА - Више од мјесец требало је Управном одбору Радника да се састане и одреди јасну стратегију око даљег функционисања клуба и да коначно буде одблокиран рачун семберског премијерлигаша, који је блокирала Пореска управа.

Тако је даље такмичење Бијељинаца у Премијер лиги БиХ сасвим извјесно. Ипак, оно што мучи играче Радника јесу заостале плате и уговорене обавезе првотимцима које још нису измирене, али се очекује да ће то бити учињено до почетка припрема које су заказане у првој половини јануара.

- Закључили смо да треба да задржимо комплетну екипу, са изузетком Мирослава Рикановића и Стевана Јовановића, који су напустили наше редове, а да се појачамо са два изузетно квалитетна играча и двојицом младих фудбалера до 21 године. Радује нас што је одблокиран рачун, а средства су пребачена из Градске управе, тако да можемо несметано функционисати - рекао је директор Радника Живорад Миражић.

И. С.

Новогодишњи турнир "Приједор 2012"

Побједнику 3.000 КМ

ПРИЈЕДОР - Почео је јубиларни 30. новогодишњи турнир у малом фудбалу "Приједор 2012", који организује Јавна установа Спортска дворана "Младост" под покровитељством града Приједора.

Учествује 16 сениорских екипа, подијељених у четири групе, те девет састава кадета и по шест тимова ветерана, пионира и пјетлића. Финале је предвиђено за 11. јануар 2013. године. У сениорској конкуренцији побједничкој екипи, уз пехар, припашће новчана награда од 3.000 марака, другопласираној 1.500, а трећепласираној 500 КМ.

Резултати: кадети: ФК Радник Урије "Ауто жути" - Кафе бар "Арсенал" 2:0, Рудпром Приједор - АПН 6:0, "Тркуља транс" -"Фит" ДОО (Козарска Дубица) 1:3.

Н. Ђ.

Фудбалски турнири у Теслићу

Тријумф дама из Петрова

ТЕСЛИЋ - У спортској дворани у Теслићу завршен је други Новогодишњи турнир у малом фудбалу, на којем је у конкуренцији сениора Екстрапром из Булетића био бољи од Ветерана Теслића са 4:1.

На женском турниру тријумфовала је екипа Слоге из Петрова, која је у одлучујућем сусрету савладала домаћи Пролетер са 3:1.

Према ријечима предсједника Такмичарске комисије Драгана Благојевића, у Теслићу су у току припреме за турнир пионира, односно старосних група рођених 2003. и 2004. године, гдје су долазак већ најавили и полетарци из Добоја, Брода, Бањалуке, Грачанице и других градова. Ревија предвиђена 4. и 5. јануара имаће хуманитарни карактер, јер ће приход од спонзора и улазница бити уручен за дјецу Теслића са посебним потребама. Учешће у овом пажње вриједном пројекту, кроз донацију, имаће и начелник теслићке општине Милан Милићевић.

Б. Р.

"Лимбуршки дани рукомета"

Борац m:tel шести

БАЊАЛУКА - Рукометаши Борца m:tel освојили су шесто мјесто на турниру "Лимбуршки дани рукомета", који је игран у холандским градовима Гелену, Ситарду и Беку.

У мечу за пето мјесто изабраници Зорана Трнинића поражени су од украјинског Запорожја са 32:34 (12:23). Украјинци су одлично одиграли првих 30 минута и стекли 11 голова вишка, који су се у наставку сусрета веома брзо почели топити. Већ у 35. минуту било је 18:23, у 45. 26:29, а десет минута касније 29:30. Три минута прије краја сусрета Бањалучани су изједначили на 32:32, али нису имали снаге за потпуни преокрет. Прво мјесто освојио је португалски Порто, који је у финалу побиједио естонски Полва Сервити са 29:21. У сусрету за треће мјесто Глобал Каха Сиудад Енкантада из Шпаније побиједила је холандски Нитроген Лионс са 30:25. Седмо мјесто припало је другој холандској екипи Еуротех Бево, која је савладала кинески Гвандонг са 38:26.

Д. П.

Почео Хофман куп

Побједа САД

ПЕРТ - Тениска репрезентација САД побиједила је Јужну Африку са 2:1 у оквиру другог кола групе Б на Хопман купу у Перту.

Амерички тим је дошао до вођства, пошто је Венус Вилијамс побиједила Шанел Шиперс са 4:6, 6:2, 6:3, да би Кевин Андерсон изједначио тријумфом над Џоном Изнером са 7:6 (7:0), 7:6 (7:5). Пошто је послије два меча синтла резултат био изједначен, одлука о побједнику пала је у микс дублу, који су Вилијамсова и Изнер добили са 6:3, 6:2.

На Хопман купу учествује и репрезентација Србије, чије ће боје бранити Новак Ђоковић и Ана Ивановић, а први меч играће у понедјељак против Италије у оквиру групе А.

Њемица пропушта први гренд слем

Петковићева не игра у Мелбурну

Андреа Петковић

ПЕРТ - Њемачка тенисерка Андреа Петковић неће играти на првом гренд слему 2013. године, Аустралијен опену због повреде коју је доживјела током првог меча на Хопман купу у Перту.

Петковићева је повриједила менискус десног кољена на мечу са Ешли Барти из Аустралије и вјероватно ће морати да се подвргне артроскопији.

Рођена Тузланка је предала меч аустралијској тенисерки и повукла се са такмичења у Перту, а са терена ће одсуствовати најмање 30 дана. Петковићева је 2008. године већ имала операцију лигамената кољена, а у посљедње вријеме је доста одсуствовала због повреда леђа и скочног зглоба. Због тога је сада тек 126. на WTA листи, а прије нешто више од годину била је на деветом мјесту.

Исправка

Ненамјерном грешком у "Гласу Српске" 27. децембра 2012. године на страни 44. уз текст под називом "Предсједник гаси Слогу", који се односио на проблеме у Рукометном клубу Слога Добој, објављена је погрешна фотографија Зорана Благојевића.

Умјесто фотографије предсједника клуба Зорана Благојевића, објављена је фотографија хирурга добојске болнице "Свети апостол Лука" Зорана Благојевића, који никада није био ангажован у РК Слога.

Извињавамо се хирургу Зорану Благојевићу и читаоцима.

Новак Ђоковић
ФОТО: РОЈТЕРС

Новак Ђоковић тријумфовао на егзибиционом турниру у Абу Дабију

"Одлично сам се забавио"

Нико је одиграо одлично. Меч је био поприлично изједначен, а задовољан сам како сам играо, рекао Ђоковић

АБУ ДАБИ - Први рекет свијета Новак Ђоковић рекао је послије одбране титуле на егзибиционом турниру у Абу Дабију да је задовољан и да се одлично забавио.

- Било је ово поново фантастично искуство за мене. Ово је сјајан турнир, са одличним мечевима, веома тешким и то против веома јаких противника, али и пред невероватном публиком - рекао је Ђоковић, који је до титуле на старту нове сезоне дошао тријумфом над Шпанцем Николасом Алмагром са 6:7, 6:3, 6:4.

Ђоковић је похвалио игру свог противника у финалу и истакао да је задовољан својом игром.

- Нико је одиграо одлично. Имао је јаке ударце са основне линије и није ми давао много времена да му одговорим на све то. Меч је био поприлично изједначен, а задовољан сам како сам играо. Ово је врхунски турнир и сви смо желели да видимо како смо се припремили за нову сезону. Надам се да ћу 2013. године бити поново овде, да поново покушам да одбраним титулу. Уживао сам током финала, надам се да је тако било свима који су нас гледали - истакао је Ђоковић.

Алмагро је до мјеста на турниру дошао тек прије неколико дана, када је његов суграђанин отказао учешће, а и он је задовољан својим резултатом.

САВЛАДАО
Алмагра у финалу

- И ја сам се забавио. Захваљујем организаторима који су ме позвали у посљедњем тренутку, сјајан је осјећај бити овдје. Честитам Новаку, он је заслужено први на свијету и побједник овог турнира - истакао је Алмагро.

Новака нови изазов очекује у понедјељак, у првом колу Хопман купа у Перту, када ће са Аном Ивановић играти против Италије, чије боје брани Франческа Скјавоне и Андреас Сепи. Поред Италије, у групи са нашим тимом су и Аустралија и Њемачка.

НИШТА ОД ТРЕЋЕГ МЈЕСТА

Српски тенисер Јанко Типсаревић није успио да дође до утјешне треће позиције на егзибиционом турниру у Абу Дабију, пошто је изгубио од Давида Ферера 6:7 (4), 2:6 за нешто више од сат и по.

Шпанац губи бодове због неиграња на Аустралијен опену

Рафаел Надал ван водеће четворке

МАНАКОР - Због стомачног вируса Рафаел Надал отказао је учешће на Аустралијен опену, па ће у том случају послије турнира у Мелбурну изгубити мјесто међу прва четири тенисера на свијету.

ФЕРЕР
пријети земљаку

Шпанца ће престићи Давид Ферер, а шансу да напредују имају, зависно од пласмана на првом гренд слему сезоне, Томаш Бердих и Хуан Мартин дел Потро. Надал у Мелбурну брани 1.200 бодова, док је Ферер стигао само до четвртфинала, што носи 360 бодова, а разлика између два Шпанца је 185 поена. Нема сумње да ће и ову сезону Ферер дочекати у сјајној форми и наћи се у завршници Аустралијен опена, па су мале шансе да Надал задржи четврту позицију послије првог великог турнира у сезони.

Рафа је од 23. маја 2005. године увијек био међу најбоља четири тенисера на свијету, а уколико испадне из најбоље четворке на Ролан Гаросу би са Новаком Ђоковићем, Роџером Федерером и Ендијем Маријем могао да се састане већ у четвртфиналу такмичења. Ипак, није ово лоша вијест само за Рафу, него и за три најбоља тенисера свијета. Уколико је "у елементу" на шљаци је скоро незаустављив, а биће опасан без обзира на повреду и што га на терену нема још од јула.

Надал би могао чак испасти и из најбољих пет, јер током сезоне на шљаци брани велики број бодова, али би све могао надокнадити послије Париза, јер је током 2012. године пропустио други дио сезоне због повреде кољена.

Рафаел Надал

Филип Филиповић, ватерполиста репрезентације Србије, за "Глас Српске"

Са Савићем крећемо у лов на нове медаље

Филип Филиповић
ФОТО: АГЕНЦИЈЕ

Оно што сам сматрао неколико дана после Олимпијских игара, сматрам и сада. Освајање бронзане медаље на Олимпијским играма у Лондону велики је успех Србије и мислим да смо на прави начин обрадовали и усрећили своју націију, изјавио Филиповић

РАЗГОВАРАО: МИЛАН ЗУБОВИЋ
milanz@glassrpske.com

Сматрам да репрезентација Србије са Дејаном Савићем на челу има равноправног тренера који ће у будућем периоду доказати свој квалитет и уз квалитет играча и репрезентације освајати медаље у годинама које су пред нама.

Изјавио је ово за "Глас Српске" један од најбољих свјетских ватерполиста, члан репрезентације Србије и Радничког из Крагујевца Филип Филиповић.

ГЛАС: Један олимпијски циклус је завршен, други тек почиње. Може ли се сад говорити о евентуалним медаљама?

ФИЛИПОВИЋ: Има још доста до Олимпијских игара у Рио де Жанеиру. Битно је да су наши планови јасни и сада је важан улазак у нови олимпијски циклус те стварање нуклеуса екипе, а самим тим можда поход на освајање златне медаље у Рију. У 2012. години нисмо крили наше намере и ишли смо ка злату, али смо били заустављени у полуфиналу. То је спорт и честитке Италији која је била боља од нас и мислим да је у овом тренутку треће место било реално.

ГЛАС: Јавност је очекивала злато у Лондону, а Ви сте освојили бронзу. Да ли сте разочарани?

НА ПОЧЕТКУ
сезоне стигао у Крагујевац

ФИЛИПОВИЋ: Мислим да нема потребе да се то спомиње у негативном контексту. Исто оно што сам сматрао неколико дана после Олимпијских игара, сматрам и сада. Освајање бронзане медаље на Олимпијским играма у Лондону велики је успех Србије и мислим да смо на прави начин обрадовали и усрећили своју націију. Дали смо свој максимум, а сад је питање да ли смо могли више? Можда смо и могли, али о томе сад не вреди говорити. Сигурно да ћемо у будућем периоду размишљати и већ смо почели да размишљамо о Рију и сребрној и златној медаљи, јер је то оно што ова генерација није освојила, оно што јој фали и оно што сви ми очекујемо и прижељкујемо.

ГЛАС: Дејан Савић наслиједио је Дејана Удовичића на клупи репрезентације Србије. Колико ће ова промјена утицати на екипу?

ФИЛИПОВИЋ: Честитке Дејану Савићу на избору и сматрам да репрезентација Србије има равноправног тренера који ће у будућем периоду доказати свој квалитет и уз квалитет играча и репрезентације освајати медаље у годинама које су пред нама. Не бих коментарисао избор и имена којима се лицитирало. Стварно му од срца честитам и једва чекам почетак припрема и нове сарадње са њим.

ГЛАС: Ове сезоне вратили сте се у Србију и појачали екипу Радничког који је уз Вас довео много квалитетних играча. Јесте ли задовољни стањем у клубу?

ФИЛИПОВИЋ: Изузетно сам задовољан Радничким и условима које имамо. Задовољан сам што се практично већина актуелних репрезентативаца Србије вратило у земљу и појачало наше клубове и лигу. Овај пројекат враћања репрезентативаца и враћања квалитета у српски ватерполо је на правом путу. Надам се да ћемо у будућем периоду још више ојачати, не само у квалитету него организационо и финансијски те да ћемо направити лигу која ће бити звучна и за остале интернационалне спортисте.

ГЛАС: Шта је главни циљ Радничког ове сезоне?

ФИЛИПОВИЋ: Главни циљ Радничког, који смо поставили пред почетак ове сезоне, јесте освајање LEN купа. На добром смо путу и форма се темпира у том правцу. Наравно, желимо да уђемо у завршницу првенства Србије, па шта буде.

ЦИЉ
Радничког освајање LEN купа

ГЛАС: Осим тима из Крагујевца, у Србији су веома јаки Црвена звезда и Партизан, али и Војводину не треба заборавити. Како Ви гледате на тај однос снага?

ФИЛИПОВИЋ: Мислим да су ту четири јака клуба, јер Војводина није случајно у врху и може се надати пласману у финале првенства. То је екипа која четири године учествује у Лиги шампиона и која је константно у финалу националног првенства и Купа. Без обзира на то колико је то млада екипа и колико поименце има звучних имена, сматрам да представљају опасност за све. Што се тиче ове три екипе, заиста нема потребе причати о самој историји клубова, ако изузмемо Раднички који ту своју историју покрива именима и ведетама европског и светског ватерпола. Сувишно је причати о величини и квалитету Црвене звезде и Партизана. Очекује нас узбудљива завршница Купа Србије већ средином јануара и учешће свих екипа на европској сцени. После тога долази завршница националног шампионата и тада ће се све "закувати" па ко боље преброди европске изазове и добро спреми за завршницу биће шампион.

ПОХВАЛЕ "ГЛАСУ СРПСКЕ"

ГЛАС: Били сте гост на манифестацији "Гласа Српске" Избор десет најбољих спортиста РС. Какве утиске носите кући?

ФИЛИПОВИЋ: Јако сам задовољан манифестацијом која је организована на виском нивоу. Мислим да Република Српска и народ у њој могу да буду поносни на спортисте, а затим и људе који су се побринули да ово буде на високом нивоу.

Лична карта

Име и презиме: Филип Филиповић
Датум рођења: 2. мај 1985.
Мјесто рођења: Београд
Клубови: Партизан, Про Реко, Раднички Крагујевац
Утакмице за репрезентацију: 208
Голови за репрезентацију: 301
Медаље: Са репрезентацијом је освојио: 2003. злато ЕП, 2005. МИ бронза, злато СЛ, 2006. злато ЕП, злато СЛ, злато СК, 2007. злато СЛ, 2008. злато СЛ, сребро ЕП, бронза ОИ, 2009. бронза СЛ, злато МИ, злато СП, 2010. - злато СЛ, злато СК, бронза ЕП, 2011. злато СЛ, сребро СП, 2012. злато ЕП, бронза ОИ.
Награде: Проглашен за најбољег играча Европе у анкети "ЛЕН магазина" за 2009. Најбољи стријелац СП у Риму 2009. Са Про Реком освојио Евролигу 2010. и 2012. и Суперкуп 2010. На шампионату свијета у Шангају 2011. проглашен је за најбољег играча. У анкети FINA изабран за најбољег играча свијета 2011. Члан идеалне поставе ОИ 2012.

Партизан продаје везног играча

Томић у Генчлербирлигију

БЕОГРАД - Фудбалер Партизана Немања Томић могао би да повећа бројну српску колонију у турском прволигашу Генчлербирлигију пошто је на корак од преласка у овај клуб.

- Постоји интерес тог клуба за Томића, видећемо како ће се све окончати. Верујем да ће све бити много јасније после Нове године - рекао је спортски директор Партизана Љубиша Тумбаковић.

Евентуалним одласком у Генчлербирлиги Томић би постао четврти Србин у том тиму, а придружио би се некадашњем саиграчу из Партизана Радосаву Петровићу, који је овог љета стигао у клуб. Такође, дрес Генчлербирлигија носе Душко Тошић и Дејан Лекић.

Енглеска, Премијер лига, 20. коло

Голеада у Лондону

ЛОНДОН - Фудбалери Арсенала савладали су Њукасл са 7:3 у 20. колу Премијер лиге. Резултати и стрелци: Сандерленд - Тотенхем 1:2 (Ошеј 40 - Куељар 48. аутогол, Ленон 51), Астон Вила - Виган 0:3 (Рамис 3, Бојс 52, Коне 56), Фулам - Свонси 1:2 (Руиз 56 - Грејем 19, Де Гузман 52), Манчестер јунајтед - ВБА 2:0 (Мекаули 9. аутогол, Ван Перси 90), Норич - Манчестер Сити 3:4 (Пилкингтон 14, Мартин 63, 75 - Цеко 2, 5, Агуеро 50, Бан 67. аутогол), Рединг - Вест Хем 1:0 (Погребњак 5), Стоук - Саутемптон 3:3 (Цонс 16, Апсон 67, Цером 90 - Ламберт 10, Родригез 24, Вилкинсон 36. аутогол), Арсенал - Њукасл 7:3 (Волкот 20, 73, 90, Жиру 85, 87, Окслејд Чемберлен 50, Подолски 64 - Ба 43, 69, Мерво 59), Евертон - Челзи 1:2 (Пијенар 2 - Лампард 42, 72). У недељу су играли: КПР - Ливерпул.

Табела

1. Манчестер ј.	20	16	1	3	50:28	49
2. Манчестер С.	20	12	6	2	38:19	42
3. Челзи	19	11	5	3	39:18	38
4. Тотенхем	20	11	3	6	36:26	36
5. Арсенал	19	9	6	4	39:21	33
6. Евертон	20	8	9	3	33:25	33
7. ВБА	20	10	3	7	28:25	33
8. Стоук	20	6	11	3	21:17	29
9. Свонси	20	7	7	6	29:24	28
10. Ливерпул	19	6	7	6	28:26	25
11. Норич	20	6	7	7	23:32	25
12. Вест Хем	19	6	5	8	22:23	23
13. Сандерленд	20	5	7	8	21:26	22
14. Фулам	20	5	6	9	30:36	21
15. Њукасл	20	5	5	10	26:37	20
16. Виган	20	5	3	12	22:35	18
17. Астон Вила	20	4	6	10	15:39	18
18. Саутемптон	19	4	5	10	26:37	17
19. Рединг	20	2	7	11	22:37	13
20. КПР	19	1	7	11	16:33	10

Војводина остала без тандема

Стевановић у Севиљи, Мојсов у Левском

НОВИ САД - Један од најбољих фудбалера Војводине, Мирослав Стевановић, налази се близу потписивања уговора са Севиљом и, како ствари стоје, највјероватније ће каријеру наставити у шпанској Примери, док је његов досадашњи саиграч Владимир Мојсов одлучио да потпише уговор са Левским.

На "Карађорђе" је стигла понуда Севиље и очекује се да ће се бивши нападач Борца ускоро прикључити екипи са "Санчез Писхуана". За сада се не зна колико ће бити обештећење, међутим, биће једно од највећих у историји клуба. Према писању медија у Србији, Мојсов ће у бугарском прволигашу зарадити око 350.000 евра за двије године, а добиће "на руке" још 50.000, јер потписује као слободан агент.

Играч Тотенхема краљ симулирања

Бејл "падавичар" године

ЛОНДОН - Фудбалер Тотенхема Герет Бејл зарадио је на мечу против Сандерленда (2:1) пети жути картон ове сезоне због симулирања и добио титулу "падавичара" године.

Картон због којег ће Бејл пропустити меч против Рединга зарадио је у 81. минуту утакмице, када је покушао да изнуди једанаестерац, а менаџер Тотенхема Андре Вољаш Боаш био је огорчен на ту, али и неке друге одлуке судије Крејга Гарднера.

- Судија је погријешио. Слику да Бејл олако пада створили су медији и то није поштено. Ако добро погледате снимак, судија је био усредсређен на играча, а не на лопту. Велика је штета што ће морати пропустити утакмицу против Рединга због овога - рекао је Вољаш Боаш.

Бранислав Ивановић
ФОТО: АГЕНЦИЈЕ

Капитени клубова Јелен суперлиге изабрали најбоље играче

Ивановић прва звијезда Србије

Капитен репрезентације Србије проглашен за најбољег играча у 2012. години, а млади нападач Партизана добио награду за најбољег играча у домаћем првенству

БЕОГРАД - Капитен репрезентације Србије Бранислав Ивановић проглашен је од стране капитена клубова Јелен суперлиге за прву звијезду српског фудбала, првенствено захваљујући одличним наступима у Челзију и доприносу који је дао да лондонски клуб освоји Лигу шампиона прошле сезоне.

Ивановић је тако прекинуо доминацију дефанзивца Манчестер јунајтеда Немање Видића, који је то признање освајао претходних пет година. Дефанзивац Челзија добио је 11 гласова, по два су добили Немања Видић и одбрамбени играч Манчестер Ситија Матија Настасић, а његов саиграч Александар Коларов добио је један глас. За најбољег у домаћем шампионату проглашен је млади ас Партизана Лазар Марковић, који је добио исти број гласова као и Саша Илић, по шест, али Марковић је изабран у више идеалних тимова године (11:8) и тиме је одбранио трофеј којим се окитио и 2011. године.

Изабран је идеални тим године на домаћој сцени, као и најбољи састав репрезентације.

МАРКОВИЋ одбранио титулу из 2011. године

Тим године: Бранимир Алексић (Спартак) 6 гласова, Мирослав Вулићевић (Војводина) 9, Бранислав Трајковић (Војводина) 5, Иван Иванов (Партизан) 12, Милан Родић (ОФК Београд) 7, Лука Миливојевић (Црвена звезда) 6, Саша Илић (Партизан) 8, Тијаго Галвао (Слобода) 7, Лазар Марковић (Партизан) 11, Абубакар Оумару (Војводина) 6, Огњен Мудрински (Црвена звезда) 9.

РЕПРЕЗЕНТАЦИЈА

Капитени суперлигаша из Србије изабрали су и најбољу поставу репрезентације: Жељко Бркић (Удинезе) 11 гласова, Бранислав Ивановић (Челзи) 16, Невен Суботић (Дортмунд) 15, Матија Настасић (Манчестер Сити) 6, Александар Коларов (Манчестер Сити) 16, Радосав Петровић (Генчлербирлиги) 7, Здравко Кузмановић (Штутгарт) 8, Душан Тадић (Твенте) 13, Зоран Тошић (ЦСКА) 9, Лазар Марковић (Партизан) 12, Филип Ђуричић (Херенвен) 5.

Игор Јанковић, тренер из Градишке, био на стажирању у Лацију

Ускоро профи лиценца

ГРАДИШКА - Тренер у омладинској школи Козаре Игор Јанковић (31 година) провео је 14 дана у Лацију на стажирању за УЕФА профи лиценцу.

У ФЕБРУАРУ одбрана дипломског рада

Млади тренер, који већ посједује А и Б лиценцу, прошао је током протекле двије године четири семестра у Центру за едукацију тренера ФС БиХ, а у фебруару 2013. године очекује га одбрана дипломског рада о теми "Анализа рада менаџмента, организација стручног рада у првом тиму и омладинском погону италијанског фудбалског клуба Лацио".

Мирослав Клозе, Игор Јанковић и Лионел Скалони
ФОТО: З. ВАЈКИЋ

Тренер, који је са кадетима Козаре у омладинској Премијер лиги освојио шампионску титулу БиХ, чиме је прекинуо доминацију клубова из Сарајева, Мостара и Широког Бријега, на добром је путу да постане најмлађи власник UEFA профи лиценце, међу тридесетак стручњака из БиХ.

Ова диплома отвара му врата фудбалских школа и клубова широм Европе.

- Пресрећан сам што сам на стажирању био у једном од најбољих италијанских и европских клубова. Ушао сам у поре изузетно професионалног клуба који плијени организацијом и инфраструктуром. Уз то, присуствовао сам и дерби утакмици Серије А Лацио - Милан - казао је Јанковић.

Овај млади стручњак проглашен је за најбољег тренера у Градишци у 2012. години.

З. В.

Повратком Драгана Џајића на чело Црвене звезде свануло и легендама

Пижон постаје директор омладинске школе

С обзиром на тешку финансијску ситуацију у клубу, Звезди ће приоритет бити стварање што већег броја квалитетних младих играча кроз Омладинску школу

БЕОГРАД - Повратком Драгана Џајића на чело Црвене звезде изгледа да је свануло и бившим звиждама овог клуба, јер ће послије Душана Савића, који је заузео мјесто у Управном одбору, директор омладинске школе највјероватније постати Владимир Петровић Пижон.

С обзиром на тешку финансијску ситуацију у клубу, Звезди ће приоритет бити стварање што већег броја квалитетних младих играча кроз Омладинску школу, а остаје да се види да ли ће избор заиста пасти на Пижона, или ће Срђан Васиљевић ипак остати на мјесту директора млађих селекција. Такође, Драган Џајић ће вјероватно формирати и Стручни савјет, гдје би своје мјесто требало да нађе још неко од бројних легенди Црвене звезде.

Потпредсједник клуба и човјек задужен за финансије Небојша Човић у суботу је изнио анализу финансијског пословања клуба од 1996. до 2012. године. На основу анализе, закључно са 31. октобром 2012, обавезе Звезде износе 48.473.459 евра. Са друге стране, потраживања клуба су 4.363.894 евра.

Владимир Петровић Пижон

ФОТО: АГЕНЦИЈА

ЧОВИЋ објавио укупан дуг Звезде

- Није наш посао да утврђујемо било чију одговорност, то могу да учине државни органи, ако желе, јер су ови документи апсолутно доступни свима. Ситуација у кубу није нимало лака и идемо по ивици опстанка. Надамо се да нећемо имати најгори могући сценарио - рекао је Човић.

Он је додао да су постојали притисци због објављивања података и индиректно је рекао да је у великој мјери кривац за лоше финансијско стање компанија "Делта".

- Нећемо да кривимо целу компанију, знамо сви о коме је реч. Вучете ме за језик да кажем нешто јако, али мислим да је све јасно, иако је на први поглед веома компликовано - истакао је Човић.

Потпредсједник клуба осврнуо се и на земљиште око стадиона, површине 17 хектара.

- Звездини проблеми су почели 2002. године, јер је тада "нанишањена". У то време је почела "операција Аутокоманда", а требало је да се реализује у потпуности 2009. године. Обавезе клуба у то време биле су приближне вредности имовине. Неке позајмице нису биле позајмице. Са тим позајмицама Звезда би дошла у такво стање да конвертује имовину за обавезе, односно да буде "почишћена". Згрожен сам што сада неки људи тврде да нису сарађивали са компанијом "Делта". То је смешно и нетачно - рекао је Човић и додао да је на простору око Аутокоманде планирана изградња главне аутобуске станице.

- Држава је у обавези да помогне клубу, јер ће у супротном дуг за годину дана износити 100 милиона евра. Имали смо и веома тежак разговор са запосленима, јер смо им рекли да највероватније неће добити плату уочи Нове године. То ми се никада није десило од када сам у привреди. Очекује нас велика битка и прелазни рок, али се ја у то нећу мешати. Тај део ћу препустити спортском сектору - закључио је Човић.

Стефановић

Бивши генерални секретар Црвене звезде Ђорђе Стефановић изјавио је да је бивши први човјек "црвено-бијелих" Владан Лукић спријечио приватизацију клуба.

- Црвена звезда је у пролеће 2009. године била спремна за "тиху приватизацију", односно за преузимање клуба на основу потраживања која су била већа од имовине клуба. Изненадна Лукићева побједа на изборима за један глас спречила је овај план, као и моментално увећање имовине које смо потом урадили у књигама. Мислим да је о том питању у свом излагању господин Човић био јасан - нагласио је Стефановић.

ПОЗИВ ПАРТИЗАНОВЦИМА

Човић је позвао и људе из Партизана да се заједно боре за стадионе.

- Звездина локација је нападнута са више страна са циљем да се клуб и стадион изместе на другу локацију, рецимо, у Сурчин. Ипак, мислим да је једини начин да Звезда преживи да своју имовину стави у функцију и кад нема мечева. Зато је најбоље да и Звезда и Партизан уђу у процес изградње стамбеног комплекса у чијем средишту ће бити стадиони. Наш пројекат "Звездани град" вреди око 500 милиона евра, а Партизанов око 400. У овом случају треба да имамо заједнички став, а на терену ћемо да се "цепамо" - објаснио је Човић.

Временска прогноза

Сунчано

У Србији током новогодишњих празника биће претежно сунчано. Јутарња температура биће од -6 на планинама, у осталим крајевима од -5 до -1, а највиша дневна од 2 на планинама, у осталим крајевима од 3 до 7 степени Целзијуса.

Претежно сунчано

У Републици Српској током новогодишњих празника биће претежно сунчано, а у јутарњим часовима могући су јачи мразеви. Минималне температуре од -7 на планинама, у осталим крајевима од -4 до -1, на југу до 3, а максималне од 3 до 8, на југу до 12 степени Целзијуса.

Бањалука	
Макс.	6 °C
Мин.	-4 °C

Београд	
Макс.	6 °C
Мин.	-2 °C

Европске метрополе

Амстердам	8	Будимпешта	3	Лондон	10	Праг	6
Атина	9	Букурешт	3	Мадрид	6	Рим	10
Берлин	6	Цариград	9	Минхен	7	Софија	2
Беч	3	Даблин	8	Москва	0	Стокхолм	6
Братислава	4	Копенхаген	6	Осло	2	Варшава	4
Брисел	8	Лисабон	13	Париз	8	Женева	4

Глас Српске
Дневни лист Републике Српске

Борис ДМИТРАШИНОВИЋ
директор
Мирјана КУСМУК
главни и одговорни уредник

Дарко ГАВРИЛОВИЋ (замјеник главног и одговорног уредника)
Далиборка СЕКУЛИЋ (новости)
Драгана ЂОСИЋ (друштво, бизнис)
Сандра КЉАЈИЋ (Глас плус, агенције)
Мехмед ДИЗДАР (хроника)
Вања ПОПОВИЋ (панорама)
Тања ШИКАЊИЋ (Србија, регион)
Тања МИЛАКОВИЋ (свијет)
Александра РАЈКОВИЋ (култура)
Драгана РАЂАН (дописници, Бањалука)
Дарко ГРАБОВАЦ (спорт)
Тихомир ГАЧИЋ (техничка)

Први број "Гласа" изашао је као орган НОП-а за Босанску Крајину у Жупици крај Дервара, 31. јула 1943. године. Од 15. септембра 1992. године одлуком Народне скупштине РС излази као дневни лист Републике Српске. Под именом "Глас Српске" излази од 5. маја 2003. године.

e-mail: dopisnik@glassrpske.com
marketing@glassrpske.com

Издавач: АД "Глас Српске" Бањалука, Редакција: Браће Пиштељића 1, 78000 Бањалука, тел. (051) 342-900, факс 342-910, e-mail: dopisnik@glassrpske.com, Дирекција: Скендера Куленовића 93, Бањалука, тел (051) 231-077, Маркетинг: Скендера Куленовића 93, Бањалука, тел.(051) 231-081, e-mail:marketing@glassrpske.com, Дописништва: Источно Сарајево 057/318-119, Добој 053/242-304, Сребреница 056/410-418, Жиро рачуни: Нова бањалучка банка 551001-00016019-84, NLB Развојна банка 562099-00016587-09, Комерцијална банка 571010-00000340-14, Zepter komerc bank 567162-11005289-71, Hypo Alpe Adria bank 552002-00016396-53

Антена

ОБН 23.40

Блиц

Том Брант је окорјели полицијски наредник, а случај који му је сада додијељен није нимало лак. Серијски убица на мети има само полицајце и то из једне одређене станице.
Улоге: Џејсон Стетам, Педи Консидин, Аидан Гилен
Режија: Елиот Лестер

ОБН 13.00

Леси се враћа кући

У малом мјесту у Јоркширу живи дјечак Џо са својим родитељима и нераздвојним пратиоцем, шкотским овчаром Леси. Како је породица сиромашна, а отац нема посао, они су присиљени да продају пса богатом шкотском војводи, колекционару паса, одушевљеном његовом љепотом.
Након што два пута бјежи из војводине резиденције и враћа се Џоу, војвода га поведе са собом на имање у Шкотску. Упркос великој удаљености, Леси неће одустати од своје намјере да се заувијек врати свом правом власнику.
Улоге: Роди Мекдауел, Доналд Крисп, Едмунд Гвин
Режија: Фред М. Вилкокс

РТРС

6.00	Инфо канал
6.30	Јутарњи програм
9.00	Вијести
9.10	Џип Тагер, цртани филм
10.10	Преглед музичких дешавања у 2012.
10.50	Спорт у 2012.
11.30	Ах, та планета
12.00	Дневник
12.10	Република Српска у 2012.
14.00	Вијести
14.10	Свијет у 2012
14.40	ФИЛМ Нека чудна земља
16.30	Српска данас
17.10	У сусрет Новој години
17.50	Вјетар палате, серија
19.30	Дневник

БН

6.30	Јутарњи програм
8.30	Концерт Здравка Чолића
11.00	Новогодишњи шоу
12.00	Са Крајишницима по Крајини
12.40	ФИЛМ Орлови рано лете
14.30	ФИЛМ Лаф у срцу
16.00	Дневник
16.20	Новогодишњи програм
19.30	Дневник
20.00	Музичка јелка: Зорица Брунцлик
21.00	Новогодишњи шоу: Сека Алексић
22.00	Новогодишњи програм БН ТВ
2.00	Музички шоу: Шабан Шаулић
3.00	Музички шоу: Весна Змијанац

РТС1

6.00	Јутарњи програм
9.05	Жикина шареница
11.00	Тенис: Србија - Италија
12.30	Дневник
12.40	Кроз годину
13.10	ФИЛМ Лајање на звезде
14.50	И ја имам таленат
15.00	Ово је Србија
16.00	Мој рођак са села, серија
16.50	Београдска хроника
17.30	ФИЛМ Жикина династија
19.00	Слагалица
19.30	Дневник

РТС2

6.00	Концерт за добро јутро
6.40	Слагалица
7.20	Програм за дјецу
9.50	Провјетравање
10.10	Вита студентис
10.40	Плава птица
11.10	Тајне новогодишњих празника
11.20	Трезор
12.30	Тенис: Србија - Италија
15.30	Програм за дјецу
15.20	Тајне новогодишњих празника
15.40	Новогодишња штимфонија
16.10	Кроз умјетност са медом у џепу
16.40	Све боје живота
17.10	ФИЛМ Парижанка
18.40	ФИЛМ Забава
20.20	ФИЛМ Њујорк Њујорк
23.10	Новогодишњи бунт
1.10	ФИЛМ Девет
3.00	И ја имам таленат
3.20	Новогодишњи бунт
5.20	Бонд за 21. вијек

Б92

7.10	Шљака
7.20	Борилачки мајстори
8.40	У здравом тијелу
9.30	Кажипрст
10.00	Вијести
10.30	Вотерманов свијет
11.40	Цртани филмови
13.50	Непобједиви: Банзуке
15.00	Никита, серија
16.00	Вијести
16.30	Спортски преглед
17.00	Два и по мушкарца, серија
18.00	Као случајно, серија
18.30	Вијести
19.00	Цртани филмови
20.00	Два и по мушкарца, серија
21.00	ФИЛМ Строго повјерљиво
22.50	ФИЛМ Казино
1.50	ФИЛМ Три палме за две битанге и рибицу
3.30	Два и по мушкарца, серија
-	Инфо

ПИНК БХ

6.00	Насљедници, серија
7.00	Удри мушки
9.40	Љубав навика паника, серија
10.50	Инфо топ
11.10	Симар, серија
12.30	Брзе паре
13.30	Прељубници
14.30	Насљедници, серија
15.40	Инфо топ
16.00	Мала невјеста, серија
16.50	Симар, серија
17.40	Савршено складан свијет
18.00	Инфо топ
18.20	Прељубници
19.40	Мала невјеста, серија

17.50

ВЈЕТАР ПАЛАТЕ, СЕРИЈА

20.10	31. децембар - дневничка хронологија
20.50	Новогодишњи програм
0.30	ФИЛМ Ратна правила
2.30	ФИЛМ Рамбо
4.10	ФИЛМ Човјек на мјесецу

АТВ

7.00	Долина сунца, серија
8.00	Новогодишњи програм
11.50	Вијести
12.00	ФИЛМ Тајни Деда Мраз
13.30	Just for Variety
15.00	Такеши Бест оф
16.00	Вече са Иваном Ивановићем
18.00	Курсаије
19.00	Новогодишње вијести
20.10	Надреална ТВ
21.10	Музика
21.30	Дуда шоу
22.30	Музика
23.00	Курсаије
23.00	Надреална ТВ
0.00	Музика
1.00	ФИЛМ Двострука превара
3.00	ФИЛМ Брзина звука
5.00	ФИЛМ Жеља за брзином

16.50

БЕОГРАДСКА ХРОНИКА

20.00	На путу за Монтевидео, серија
21.00	Тако је говорио Шојић
22.00	Новогодишњи програм
0.50	ФИЛМ Дневник опијања
2.50	ФИЛМ Бунраку
4.50	На путу за Монтевидео, серија

К3

9.00	Вијести
9.05	Пут за Ејвонли, серија
10.00	Сва моја дјеца, серија
11.00	Близнакиње, серија
12.00	Вијести
12.05	Страсти и интриге, серија
13.00	SMS Box
15.00	Вијести
15.05	Пут за Ејвонли, серија
16.00	Кафанска
17.10	Сва моја дјеца, серија
18.10	Храна и вино
18.40	Новости
19.30	Дневник РТС
20.00	Новогодишњи програм
1.00	ФИЛМ Севдах за Карима
2.40	ФИЛМ Умри али продај
4.00	ФИЛМ Главни састојак
6.00	Новогодишњи програм

ОБН

6.00	Цртани филмови
8.30	Горки живот, серија
9.30	К1: Cro Cop vs. Сузукава
11.50	ОБН Инфо
12.00	Рука вјетрова, серија
13.00	ФИЛМ Леси се враћа кући
15.00	ФИЛМ Ханс Кристијан Андерсен
17.00	ОБН инфо
17.10	Сто за 4
17.50	Рука вјетрова, серија
18.50	ОБН инфо
19.10	Ин магазин
20.00	Сулејман Величанствени, серија
21.00	Одбачена, серија
22.20	Рефлекс
23.40	ФИЛМ Блиц
1.30	Сулејман Величанствени, серија
2.30	Одбачена, серија
3.30	ОБН инфо
3.50	Ин магазин
4.30	Рефлекс
5.40	Чувари планете

16.50

СИМАР, СЕРИЈА

21.00	Гранд народно веселье
2.00	ФИЛМ Откачени предсједник
4.00	Концерт Аце Лукаса
6.00	Прељубници

РАДИО РС

6.00	Јутарњи програм
9.00	Вијести
9.05	Ризница знања
9.40	Вријеме је за спорт
10.00	Вијести
10.05	Заједнички талас
11.00	Вијести
11.05	Заједнички талас
12.00	Подневне новости
12.10	Запјевајмо пјесме старе
12.30	Бањалука јуче данас сутра
12.40	Запјевајмо пјесме старе
13.00	Вијести
13.05	У ритму дана
14.00	Вијести
14.05	Свилен конац
16.00	Дневник
16.30	Најљепша кола
17.00	Вијести
17.05	У задњи час
19.00	Заиграјмо запјевајмо
20.00	Новогодишњи програм
1.00	Ноћни програм

Препоручујемо...

14⁴⁰ РТРС

Нека чудна земља

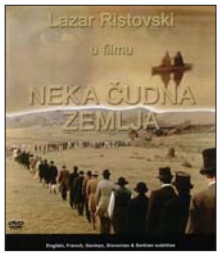

Отац који умире далеко у туђини оставља сину у аманет да му кости закопа у његовој земљи - земљи храбрих и поштених људи, земљи трагичне, али и херојске историје. Младић лута по свијету али не успијева да према опису нађе ту "Јужњачку земљу". На крају долази у земљу у којој се говори очевим језиком, али све друго чини скуп апсурдних и невјероватних ситуација које се никако не подударају са очевом причом.
Улоге: Лазар Ристовски, Бранко Плеша, Драган Максимовић
Режија: Драган Маринковић

РТРС 0.30

Ратна правила

Америчка амбасада у Јемену окупирана је масом незадовољних демонстраната. Маринци са поручником Теријем Л. Чилдерсом на челу имају задатак да се пробију до амбасаде те евакуишу амбасадора и његову породицу буде ли потребно. Неколико сати касније зграда је евакуисана али уз три америчка маринца погинуло је осмадесеторо јеменске дјеце, жена и мушкараца. Чилдерс се као окривљени појављује на војном суду оптужен за кршење ратних правила и убиство ненаоружаних цивила.
Улоге: Семјуел Л. Џексон, Томи Ли Џонс, Ен Арчер, Бен Кингзли, Блер Андервуд
Режија: Вилијам Фридкин

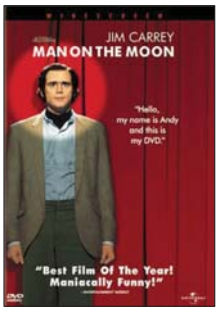

РТРС 4.10

Човјек на мјесецу

Комичар Енди Кауфман био је један од најконтроверзнијих људи свог времена. Његов динамичан и богат живот на велико платно пренио је прослављени чешки режисер Милош Форман. Кауфман ће заувијек остати упамћен као бриљантан комичар и мајстор манипулације који је својим новим, свјежим, комичарским стилом могао да доведе публику од еуфоричног смијеха или до руба плача.
Улоге: Џим Кери, Гери Бекер, Грејсон Ерик Пендри, Лисли Лајлс
Режија: Милош Форман

БХТ1

7.00 Добро јутро
8.00 Вијести
8.10 Горко-слатко, серија
8.40 Школа филма
9.10 Цртани филм
9.20 Математика
9.40 Мини школа
10.00 Вијести
10.10 Обалска стража, серија
11.00 Погрешан човјек, серија
12.00 Вијести
12.10 Сманьи гас
12.40 Путеви здравља
13.10 Црта
14.10 Вијести
14.30 Цртани филм
14.50 Нема проблема
15.10 Цртани филм
15.20 Гастро кутак
15.50 Робиња Исаура, серија
16.40 Хроника регија
17.10 Вијести
17.20 Новогодишњи гала концерт
19.00 Дневник
19.40 Мирослав Илић, концерт
20.50 Ханка Палдум, концерт
22.10 Дочек Нове године
1.00 ФИЛМ Опаки играчи
2.500 ФИЛМ Трокут освете
4.30 ФИЛМ Ход на прстима

ТВ1

6.00 Предај се срце, серија
7.00 Ред магазин, серија
8.00 Магна Аура, серија
9.00 Пут за Ејвонли, серија
10.00 Сва моја дјеца, серија
11.00 Близнакиње, серија
12.00 Капитал
13.00 Магна Аура, серија
14.00 Предај се срце, серија
15.00 Пут за Ејвонли, серија
16.00 Red Weekly
17.00 Вијести
17.10 Сва моја дјеца, серија
18.10 Ред магазин
19.00 Дневник
20.00 Новогодишњи програм: Ред магазин специјал
21.00 Дино Мерлин, Натали Диздар и Здравко Чолић
22.00 Новогодишњи програм: Балкан експрес
23.00 Халид Бешлић и Легенде
23.50 Тамбураши тихо свирајте
1.00 ФИЛМ Севдах за Карима
2.30 ФИЛМ Умри али продај
4.00 ФИЛМ Главни састојак
6.00 Ноћни програм

ХРТ 1

5.50 Мир и добро
6.20 Тема дана
7.00 Добро јутро, Хрватска
10.00 Вијести
10.10 Пут зачина
11.20 Домови Туница
12.00 Дневник
12.30 Пркосна љубав, серија
13.30 Др Оз
14.20 Вијести
14.50 База Дједа Мраза
15.30 Наши и ваши
16.00 Луда кућа, серија
16.50 Хрватска уживо
17.00 Вијести
18.10 Одмори се заслужио си, серија
19.00 Тема дана
19.30 Дневник

21.20

ОСМИ КАТ

20.10 Филхармонијски бал
21.20 Осми кат
22.10 Пјевај моју пјесму
0.20 Пуна срца пуне чаше
1.20 Гаража
2.30 Газде, концерт
3.30 Т. Бралић и Intrade, концерт
4.30 Хрватски тамбураши
5.50 Културна баштина

ХРТ 2

5.40 Ледена пространства Арктика
6.40 Пркосна љубав, серија
7.20 Мала ТВ
7.50 Веселе тројке, цртани филм
8.20 Телетабис
8.40 Живот с Дереком, серија
9.00 Мерлин, серија
10.00 Јеленко, серија
10.30 ФИЛМ Играчке
12.30 ФИЛМ Божић у Улици кестена
13.50 ФИЛМ Једном заувијек
15.50 ФИЛМ Винету 2
17.20 Силвестрово у Берлину
19.00 Дјевојчица са шибицама, представа

8.20

ТЕЛЕТАБИС, ПРОГРАМ ЗА ДЈЕЦУ

20.00 ТВ Бинго
20.20 ФИЛМ Ледено доба 2: Затопљење
21.50 ФИЛМ Добар лош зао
0.20 ФИЛМ Шума суммарум
2.30 ФИЛМ Врана
4.10 ФИЛМ Монти Пајтон: Смисао живота

НОВА

6.50 Астро Бој, цртани филм
7.20 Монсуно, цртани филм
7.40 Моја мајка, серија
10.00 Како вријеме пролази, серија
11.10 Вокер, тексашки ренџер, серија
13.10 Заувијек сусједи, серија
13.40 Ин магазин
14.30 Вокер, тексашки ренџер, серија
16.30 Нинџе ратници
17.00 Вијести
17.20 Ин магазин
18.00 Како вријеме пролази, серија
19.10 Дневник

7.20

МОНСУНО, ЦРТАНИ ФИЛМ

20.00 Луд збуњен нормалан, серија
21.10 Cro Cop vs. Шиничи Сузукава, снимак
22.00 И година Нова
0.10 С Новом у Нову
5.00 ФИЛМ Андре
6.30 Дневник

РТЛ

6.20 РТЛ данас
6.50 Магазин
7.20 Бен 10, цртани филм
8.00 Моји шепни љубимци, цртани филм
8.20 Југиох, цртани филм
8.40 Вирус Аттацк, цртани филм
9.00 ФИЛМ Од Џастина за Кели
10.30 ФИЛМ Мемоари невидљивог човјека
12.10 ФИЛМ Мушко-женске ствари
13.50 ФИЛМ Побједнички тим
15.40 ФИЛМ Увијек постоји нада
16.50 РТЛ од 5 до 5
18.00 Магазин
18.30 РТЛ данас
19.00 Крв није вода, серија

16.50

РТЛ ОД 5 ДО 5

20.00 ФИЛМ Хардбол
21.50 ФИЛМ У потјери за "бијелим"
23.30 ФИЛМ Освета
1.50 ФИЛМ Упозорење
3.40 РТЛ данас

N. Geographic

8.50 2012: Коначно пророчанство
9.40 Грађевинска зона
10.10 Секунде до катастрофе
10.40 Древни икс фајлови
11.30 Нисам знао да
12.30 Секунде до катастрофе
13.20 Опасни сусрети
14.20 Грађевинска зона
14.40 Секунде до катастрофе
15.10 Древни икс фајлови
16.10 Мегаграђевине
17.00 Закопане библијске тајне
18.00 Мегаграђевине
19.00 Мистериозни досијеи
19.20 Привид или стварност

6.10

СВЈЕТСКИ ВОДИЧ ЗА ЉУБИТЕЉЕ ХРАНЕ

20.00 Изгубљена лица Библије
21.00 Град преваранта
22.00 Табу
22.50 Авионске несреће
23.40 Град преваранта
0.40 Табу
1.30 Авионске несреће
2.30 Истраживање планете Земље
3.20 Секунде до катастрофе
4.20 Истраживање планете Земље
5.10 Секунде до катастрофе
6.10 Свјетски водич за љубитеље хране

15⁰⁰ ОБН

Ханс Кристијан Андерсен

Измишљена животна прича о животу познатог данског пјесника и приповједача Ханса Кристијана Андерсена. Реченица којом филм почиње: "Једном давно у Данској је живио велики приповједача под именом Ханс Кристијан Андерсен...
Ово није прича о његовом животу...", најбољи је увод у животну бајку славног писца.
Улоге: Дени Кеј, Фарли Грејниер, Џозеф Волш, Филип Тонге
Режија: Чарлс Видор

2³⁰ РТРС

Рамбо

Џон Рамбо је ветеран вијетнамског рата. Дезоријентисан обилази градове и посјећује пријатеље из рата. Шериф настоји да га истјера из града, а када му се Рамбо одупре, ухвати га због скитње. У затвору га шерифов замјеник злоставља, а Рамбо, послуживши се борбеним вјештинама, бјежи у шуму. Шериф и његов замјеник га настоје ухватити, а кад на мјесто догађаја стигне пуковник, Рамбов бивши командант, ствари се додатно закомпликују.
Улоге: Силвестер Сталоне, Ричард Крена, Брајан Денехи
Режија: Тед Кочиф

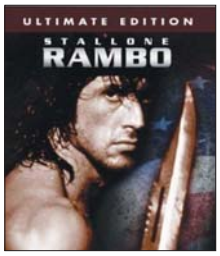

РТРС 1.30

Неподношљива лакоћа постојања

Томас је хирург и убица жена који живи у Чехословачкој шездесетих година прошлог вијека. Заљубљен је у сељанку Терезу, конобарицу коју је упознао на станици, што његова повремена љубавница Сабрина одобрава. И не само то, Сабрина и Тереза постају чак блиске пријатељице. Тројац је затечен за вријеме Прашког прољећа 1968. Совјетске трупе у то вријеме сузбијају побуну грађана међу којима су се нашли и Томас, Сабрина и Тереза. Тај ће их догађај пробудити из илузије у којој су живјели те усмјерити њихове животе у потпуно другачијим смјеровима.
Улоге: Даниел Деј-Луис, Жулијет Бинош, Лена Олин
Режија: Филип Кауфман

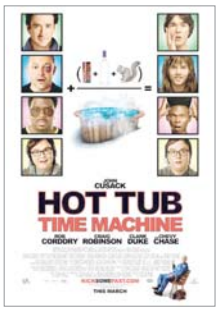

Б92 21.00

Џакузи временска машина

Комедија о четворици пријатеља која добијају јединствену прилику да промијене своје животе вративши се у 1986. годину. Четворица пријатеља су, због свакодневне рутине, упала у стање потпуне отупљености и досаде. Адама је управо оставила његова дјевојка; Лу је момак који воли журке, али добру журку никако не може да пронађе; Ник има жену која контролише сваки његов корак; Џејкоб је опсједнут видео-играма и врло ријетко излази из свог подрума. Послије пијане ноћи у ћакузију у скијашком хотелу ови људи ће се уз страшну главобољу пробудити у 1986. години.
Улоге: Џон Кјузак, Роб Кордри, Крег Робинсон
Режија: Стив Пинк

РТРС

6.10 ФИЛМ Нека чудна земља
8.00 Вијести
8.10 Избор из новогодишњег програма
9.00 Вијести
9.10 Мрав пјешадинац, цртани филм
10.20 Алибаба, серија
12.00 Дневник
12.10 Новогодишња ноћ у РС
12.30 Вјетар палате, серија
13.40 ФИЛМ Шашави родитељи
15.10 Избор из новогодишњег програма
16.00 Новогодишња ноћ у РС
16.30 Српска данас
17.10 Муљке, серија
17.50 Вјетар палате, серија
19.00 Музика
19.30 Дневник

17.50

ВЈЕТАР ПАЛАТЕ, СЕРИЈА

20.10 ФИЛМ Ћао инспекторе
21.50 Музика
22.30 ФИЛМ Рамбо 2
0.10 ФИЛМ Поново опсједнута
1.30 ФИЛМ Неподношљива лакоћа постојања
4.20 ФИЛМ Шашави родитељи
5.40 Музика

БН

4.00 ФИЛМ У име краља
- ФИЛМ Уговор
6.10 ФИЛМ
9.20 ФИЛМ Она воли Звезду
11.00 БН музика
12.30 ФИЛМ Пут око свијета
14.00 Новогодишњи програм БН ТВ
17.10 ФИЛМ Рањени орао
19.30 Дневник
20.00 Едукована жена, представа
21.20 Музички шоу: Ана Николић
22.20 ФИЛМ Давитељ против давитеља
0.00 ФИЛМ Љепота порока
2.00 Сателитски програм

АТВ

7.30 ФИЛМ Легенда о гусарском рту
8.30 Винкс, цртани филм
9.00 Хело Кити, цртани филм
9.10 Гарфилд, цртани филм
9.30 Лијени град, цртани филм
9.50 Бакуган, цртани филм
10.10 Монсуно, цртани филм
10.30 Вирус Атак, цртани филм
10.50 Винкс, цртани филм
11.40 Вијести
12.00 ФИЛМ Ози
14.00 Вече са Иваном Ивановићем
16.00 ФИЛМ Знак четворке
18.00 Новогодишње вијести
19.00 Вијести
19.50 Бандини, серија
21.00 ФИЛМ Кајмак и мармелада
23.00 ФИЛМ Тајна Бермудског троугла
0.00 Ноћни програм

РТС1

6.00 Јутарњи програм
9.00 Жикина шареница
11.00 ФИЛМ Пепељуга
12.10 Гастрономад
12.30 Дневник
12.40 Кроз годину
13.20 Шта радите бре
14.00 ФИЛМ Бермудски троугао
15.20 И ја имам таленат
15.40 Око
16.30 Сасвим природно
17.20 ФИЛМ Друга Жикина династија
19.00 Слагалица
19.30 Дневник

9.00

ЖИКИНА ШАРЕНИЦА

20.00 Мој рођак са села, серија
21.00 Нова српска филозофија
21.50 ФИЛМ Краљев говор
23.50 ФИЛМ Мачета
1.40 ФИЛМ Бермудски троугао
3.00 ФИЛМ Друга Жикина династија
4.40 Гастрономад
4.50 Мој рођак са села, серија

РТС2

6.00 Концерт за добро јутро
6.40 Слагалица
7.20 Програм за дјецу
8.10 Школски програм
9.30 Трезор
10.40 Све боје живота
11.10 Новогодишњи концерт Бечке филхармоније
13.40 ФИЛМ Госпођа министарка
15.30 Школски програм
17.00 Сваштара Душка Радовића
17.30 Ја имам таленат
18.30 О псима и људима
19.00 Клупа на шору
19.30 Екологија
20.00 Година на филму
21.00 Il Divo
22.00 Лов и риболов
22.30 Зелене чаролије
23.00 И ја имам таленат
23.20 Концерт Мирослава Илића
0.00 Репризни програм

К3

9.00 Новогодишњи програм
11.00 Дино Мерлин, Натали Диздар и Здравко Чолић
12.00 Балкан експрес
13.00 Халид Бешлић и Легенде
15.00 ФИЛМ Главни састојак
16.30 ФИЛМ Умри али продај
18.00 Шоу Шабана Шаулића
18.40 Новости
19.30 Дневник РТС
20.00 Близнакиње, серија
21.00 Новогодишњи микс
22.00 Новости
22.40 ФИЛМ Севдах за Карима
0.30 ФИЛМ Пиљетлов доручак
2.00 ФИЛМ Убица
3.30 ФИЛМ Отпоран на смрт

Б92

8.00 Вотерманов свијет
8.50 ФИЛМ Бетмен против Дракуле
10.10 Цртани филм
12.00 Улица отвореног срца
14.00 ФИЛМ Школа рока
16.00 Вијести
16.30 ФИЛМ Лара Крофт: Пљачкаш гробова
18.30 Вијести
19.10 Непобједиви: Банзуке
21.00 ФИЛМ Џакузи временска машина
22.30 ФИЛМ Строго повјерљиво
0.20 ФИЛМ Школа рока
- Инфо

ОБН

6.20 Цртани филмови
8.50 Горки живот, серија
10.20 Стол за 4
11.00 Олуја у рају, серија
11.50 ОБН Инфо
12.00 Ружа вјетрова, серија
13.00 ФИЛМ Три кума
15.00 ФИЛМ Меклинток
17.00 ОБН Инфо
17.10 Стол за 4
17.50 Ружа вјетрова, серија
18.50 ОБН Инфо
19.10 Ин Магазин
20.00 Сулејман Величанствени, серија
21.00 Одбачена, серија
22.30 ФИЛМ Капетан Гром и свети грал
0.30 Сулејман Величанствени, серија
1.30 Одбачена, серија
2.30 ОБН Инфо
2.50 Ин Магазин
3.30 Фудбал
5.40 Чувари планете

ПИНК БХ

7.00 Академици, серија
7.30 Мала невјеста, серија
8.30 Све што желим за Божић
10.00 Гранд народно веселје
13.00 ФИЛМ Дошло доба да се љубав проба
14.30 ФИЛМ Усијани комшилук
16.00 Гранд народно веселје
18.00 Новогодишња емисија Лее Киш

20.00

ЗВЕЗДАРА, СЕРИЈА

20.00 Звездара, серија
21.00 Скривена камера
21.30 ФИЛМ Упознајте Фокерове
23.30 ФИЛМ Мрежа
1.00 VIP Room
2.30 Звездара, серија
3.30 ФИЛМ Дошло доба да се љубав проба

РАДИО РС

7.00 Јутарњи програм
10.00 Вијести
10.05 Заједнички талас
12.00 Подневне новости
12.10 Концерт
13.00 Вијести
13.05 Зврк
14.00 Вијести
14.05 Свилен конац
16.00 Дневник
16.30 Најљепша кола
17.00 Вијести
17.05 Мозаик радија РС
20.00 Музика
0.00 Ноћни програм

Препоручујемо...

22³⁰ РТРС

Рамбо 2

Ратни ветеран, бивши припадник "Зелених беретки" Џон Рамбо издржава казну у једном федералном затвору. Америчке власти су добиле информацију да су неки војници који се воде као "нестали у акцији" у вијетнамском рату вјероватно још живи у заробљеништву. Пуковник Траутман је овлаштен да ангажује Рамба за ову опасну спасилачку мисију у чији успјех мало ко вјерује. Међутим, Рамбо ће кроз низ невјероватних авантура доказати да ништа није немогуће.
Улоге: Силвестер Сталоне, Ричард Крена, Чарлс Напир
Режија: Џори П. Косматос

РТРС 13.40

Шашави родитељи

Успјешан психолог има савршену породицу, а његова књига за самопомоћ обара све рекорде продаје. Др Ричард Клејтон има све што човјек може пожељети: заручницу која га воли, родитеље који га воле и подупиру у свему и успјешну каријеру. Кад Ричарду његов огорчени брат каже да је усвојен, успјешан се стручњак упушта у неуморну потрагу за својим правим родитељима. Ричардови се снови о проналаску родитеља претворе у ноћну мору кад приватни истражилац открије да су његови прави родитељи Френк и Агнес Манур неотесани радници у лунапарку, који потом одлуче уништити Ричардов живот.
Улоге: Дени Девито, Кети Бејтс, Рон Ливингстон, Нев Кембел
Режија: Грег Глиена

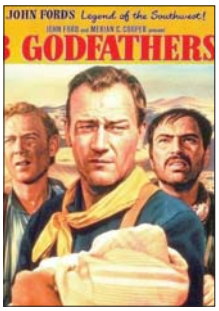

ОБН 13.00

Три кума

Три лопова, Роберт, Вилијам и Пит пљачкају банку у Аризони, послије које бјеже од потјере коју предводи шериф Бак Свит. Током свог бијега они наилазе на напуштену жену у коњским колима, која се налази пред породом. Уз њихову помоћ она се успијева породити, послије чега их, прије своје смрти, натјера на обећање да ће се бринути о њеном дјетету.
Због чињенице да је један од њих рањен, као и оне да сада имају дијете на својим рукама, тројац с дјететом одлази у Њу Јерусалим.
Улоге: Џон Вејн, Педро Армендариз, Хари Кери Јр.
Режија: Џон Форд

БХТ1

6.00 Обалска стража, серија
6.40 Сњежна краљица
7.00 Магични циркус
8.40 Нико: Божићна потрага
10.00 Thinking Box
11.00 Вијести
11.10 Беч: Новогодишњи концерт
13.50 Новогодишња турнеја четири скакаонице
16.20 Вијести
16.40 Робиња Исаура, серија
17.30 Од фламенка до заноса
19.00 Дневник
19.30 Горко-слатко, серија
20.00 Моби Дик, серија
21.30 Новогодишњи Магацин Кабаре
23.10 Вијести
23.30 Мирослав Илић, концерт
0.30 ФИЛМ Пророк
3.00 ФИЛМ Олуја
4.50 ФИЛМ Убиј ме нежно

ХРТ 1

6.30 Арктичка прича
7.50 ФИЛМ Татица у сукњи
9.50 Вијести
10.00 Новогодишња пљачка, драма
11.00 Књижевност у 2012
11.10 Новогодишњи концерт из Беча
13.50 Јеловници изгубљеног времена
14.20 Вијести
14.30 Позориште у 2012
14.40 ФИЛМ Влак у снијегу
16.00 Ликовна умјетност у 2012
16.10 Осми кат
17.00 ФИЛМ Седморица величанствених
19.00 Тема дана
19.30 Дневник

ХРТ 2

6.00 Прокоса љубав, серија
6.40 Мала ТВ
7.10 Веселе тројке, цртани филм
7.40 Телетабис
8.00 Фантастични пријатељи, серија
8.30 Мерлин, серија
9.00 Јеленко, серија
9.40 ФИЛМ Ледено доба 2: Затопљење
11.20 ФИЛМ Велика трка
13.50 Новогодишња турнеја четири скакаонице
14.40 Поштар Пет, цртани филм
14.50 Новогодишња турнеја четири скакаонице
15.40 Метеор и велики точак, цртани филм
15.50 Пјевај моју пјесму
17.40 Свјетски скијашки куп
19.30 Слатки свијет Чарлијевих анђела

НОВА

7.10 Астро Бој, цртани филм
7.20 Монсуно, цртани филм
8.00 Суперменова смрт, цртани филм
9.30 Том и Џери: Прича о Орашару, цртани филм
10.20 ФИЛМ Како сам јео глисте
11.40 ФИЛМ Скуби Ду
13.10 ФИЛМ Андре
14.50 ФИЛМ Синбадово седмо путовање
16.20 Ин магазин
17.00 Вијести
17.20 И година Нова
19.10 Дневник

РТЛ

6.40 РТЛ Данас
7.20 Магазин
7.40 Бен 10, цртани филм
8.00 Моји џепни љубимци, цртани филм
8.30 Југиох, цртани филм
8.50 Вирус атак, цртани филм
9.00 ФИЛМ Дон је мртав
11.00 ФИЛМ Стани или ће моја мама пуцати
12.50 ФИЛМ Легенда
14.30 ФИЛМ Мисија без дозволе
16.00 ФИЛМ Заљубљени до ушију
16.50 РТЛ од 5 до 5
18.00 Магазин
18.30 РТЛ данас
19.00 Крв није вода, серија

N. Geographic

8.50 Уништавање највећих
9.40 Грађевинска зона
10.10 Секунде до катастрофе
10.40 Древни икс фајлови
11.30 Нисам знао да
12.30 Секунде до катастрофе
13.20 Опасни сусрети
14.20 Грађевинска зона
14.40 Секунде до катастрофе
15.10 Древни икс фајлови
16.10 Мегаграђевине
17.00 Припреме за судњи дан
18.00 Опасни сусрети
19.00 Посљедице

ТВ1

6.00 Халид Бешлић и Легенде
7.00 Ред магазин
8.00 Магна Аура, серија
9.00 Пут за Ејвонли, серија
10.05 Сва моја дјеца, серија
11.00 Близнакиње, серија
12.00 Еволига, магазин
13.00 Магна Аура, серија
14.00 Дино Мерлин, Натали Диздар и Здравко Чолић
15.00 Пут за Ејвонли, серија
16.00 Балкан експрес
17.00 Вијести
17.10 Сва моја дјеца, серија
18.10 Ред магазин
19.00 Дневник
20.00 Близнакиње, серија
21.00 Новогодишњи програм
22.00 Ред магазин специјал
22.40 ФИЛМ Севдах за Карима
0.30 ФИЛМ Пијетлов доручак
2.00 ФИЛМ Убица
3.30 ФИЛМ Отпоран на смрт
5.00 Ноћни програм

13.50

ЈЕЛОВНИЦИ ИЗГУБЉЕНОГ ВРЕМЕНА

20.00 ФИЛМ Коко и духови
21.40 ФИЛМ Краљев говор
23.20 Дневник
0.00 ФИЛМ Велика трка
3.00 Оптужени, серија
4.00 Закон и ред: УК, серија
4.40 Складиште 13, серија
5.30 Културна баштина

7.40

ТЕЛЕТАБИС, ПРОГРАМ ЗА ДЈЕЦУ

20.00 Валцери полке и друге шпепанције
21.30 Оптужени, серија
22.30 Закон и ред: УК, серија
23.20 Два и по мушкарца, серија
23.40 Складиште 13, серија
0.10 Мјесто злочина: Мајами, серија
1.00 Трачерица, серија
1.40 Секс и град, серија
2.00 Музика

7.10

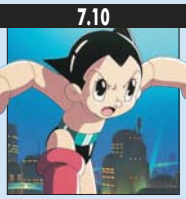

АСТРО БОЈ, ЦРТАНИ ФИЛМ

20.00 Сила, серија
21.50 ФИЛМ Изнад закона
23.30 ФИЛМ У змајевом гнијезду
1.10 ФИЛМ Број становница 436
2.40 Друго лице планине, серија
3.30 Езо ТВ
4.30 Дневник
5.20 Ин магазин

8.00

МОЈИ ЏЕПНИ ЉУБИМЦИ, ЦРТАНИ ФИЛМ

20.00 Како се ријешити фрајера у десет дана
22.00 ФИЛМ Дозвола за Фокере
0.20 ФИЛМ Ноћ над Менхетном
2.20 Астро шоу
3.20 ФИЛМ Хардбол
5.00 РТЛ Данас

2.30

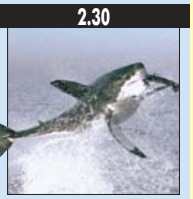

ИСТРАЖИВАЊЕ ПЛАНЕТЕ ЗЕМЉЕ

20.00 Предзнаци Апокалипсе
21.00 Људино јеванђеље
22.00 Изгубљена лица Библије
22.50 Закопане библијске тајне
23.40 Људино јеванђеље
0.40 Изгубљена лица Библије
1.30 Закопане библијске тајне
2.30 Истраживање планете Земље
3.20 Секунде до катастрофе
4.20 Истраживање планете Земље
5.10 Секунде до катастрофе
6.00 Свјетски водич за љубитеље хране
7.00 Мегаграђевине
7.50 Инвазија ванземаљаца

0¹⁰ РТРС

Поново опсједнута

Ненси Аглет, која цијели дан гледа телевизију, опсједне дух. Када је била дијете, имала је такође сличан проблем и мислила је да су демони протјерани. Она је погријешила и осјећа се јако лоше. Вријеме је да посјети доктора. Када јој он не успије помоћи, Ненси посјети егзорцисту, свештеника, Џедадаја Мјиа који је већ једном давно помогао Ненси. Егзорциста ће се морати суочити с демоном и поново спасти опсједнуту Ненси.
Улоге: Лесли Нилсен, Линда Блер, Нед Бети, Ентони Старк, Том Шарп
Режија: Боб Логан

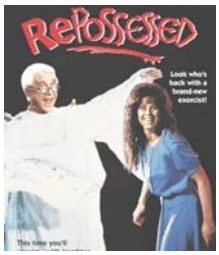

15⁰⁰ ОБН

Меклинток

Меклинток има пуне бисаге невоља. Власник је највећег ранча, а има и рудник и воденицу. Требало би да је сретан, али није. Жена га је напустила без ријечи објашњења. Године пролазе, постаје све старији, на шта га подсјећају смрт и болест пријатеља. Синови покушавају преузети територију, а корумпиране власти се труде отјерати Индијанце, чији поглавица је Меклинтоков добар пријатељ.
Улоге: Џон Вејн, Мјурин О'Хара, Патрик Вејн, Стефани Пауерс
Режија: Ендрју В. Меклаглен

сриједа, 2. јануар

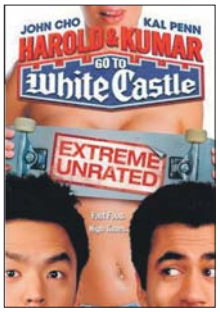

ОБН 23.30

Америчка пита на Харолдов и Кумаров начин

Незадовољни момци и најбољи пријатељи и цимери Харолд Ли и Кумар Пател пуше марихуану у свом стану и огладне. Неко вријеме гледају телевизију и угледају рекламу за ресторан брзе хране "Вајт касл", те пожеле сочне хамбургере. Потом позову Розенберга и Голдстина, своја два пријатеља Јевреја, да им се придруже, али они их одбију јер желе да гледају филм у којем Кети Холмс показује своје груди. Харолд и Кумар одлазе по клопу и откривају да је ресторан затворен.

Улоге: Џон Чо, Кал Пен, Нил Патрик Харис, Еди Кеј Томас
Режија: Дени Лејнер

Б92 13.40

Елдорадо

Када му утицајни Барт Џејсон, један од најбогатијих узгајивача стоке у крају, предложи ангажман у протјеривању породице ранчера Кевина Мекдоналда, плаћени револвераш Кол Торнтон га одбије. Кол је груб, али одлучан човјек који се држи својих принципа и властитог кодекса части. Он је и најбољи пријатељ Ј. П. Хараха, шерифа у оближњем Елдораду, с којим дијели и наклоност према заједничкој дјевојци, привлачној власници градског салуна Моди. Врћајући се са Џејсоновог посједа, Кол у самоодбрани убије младог Лука Мекдоналда, Кевиновог сина, који га је напао вјерујући да тиме штити породицу.

Улоге: Џон Вејн, Роберт Мичам, Џејмс Кан, Ед Азнер
Режија: Хауард Хокс

РТРС

6.00 Инфо канал
6.30 Јутарњи програм
9.00 Вијести
9.10 Били једном једни проналазачи, цртани филм
9.40 Вива Пињата, цртани филм
10.00 Ритам џунгле, цртани филм
10.10 Енциклопедија великих личности
10.20 Алибаба, серија
12.00 Дневник
12.10 Вјетар палате, серија
13.30 Поаро, серија
15.00 Музика
15.30 Избор из новогодишњег програма
16.30 Српска данас
17.10 Муђке, серија
17.50 Вјетар палате, серија
19.00 Малац зналац
19.30 Дневник

БН

6.30 Јутарњи програм
8.30 Серија
10.00 Новости
10.05 ФИЛМ
12.00 Новости
12.10 Црно на бијело
14.00 Новости
14.05 Забрањена љубав, серија
15.00 Серија
16.00 Дневник
16.20 Рука вјетрова, серија
18.00 Данас у Српској
18.30 Серија
19.30 Дневник
20.00 Серија
21.00 ФИЛМ Маратонци трче почасни круг
22.30 Дневник
23.00 Забрањена љубав, серија
23.40 ФИЛМ Хелен
1.30 Звјездано небо

РТС1

6.00 Јутарњи програм
9.00 Дизни
10.40 Тенис: Србија - Аустралија
12.30 Дневник
- И ја имам таленат
- Мој рођак са села, серија
14.40 ФИЛМ Бермудски троугао 2
16.00 Око
16.30 Сасвим природно
17.30 ФИЛМ Сулуде године
19.00 Слагалица
19.30 Дневник

РТС2

6.00 Концерт за добро јутро
6.50 Слагалица
7.30 Програм за дјецу
8.20 Школски програм
10.50 Новогодишње лудорије
11.50 И солисти Венети
12.30 Зелене чаролије
13.00 Трезор
14.00 Вјерујте, али не претјерујте
14.40 Хало, Београд зове
15.30 Година на филму
16.30 Еко фајл
17.00 Мјесто које чувам
17.40 Игудесман и Џу
18.30 О псима и људима
19.00 Клупа на шору
19.30 Екологија
20.00 Странац у Србији
21.00 Буена Виста и Омара
22.00 Лов и риболов
22.30 Пуриша Ђорђевић
23.00 И ја имам таленат
23.20 Кингс оф Стрингс
0.20 Репризни програм

Б92

8.00 Поларни медвјед - шпијун на леду
9.00 Цртани филм
11.50 Непобједиви: Банзуке
13.40 ФИЛМ Елдорадо
16.00 Вијести
16.30 ФИЛМ Лара Крофт: Колијевка живота
18.30 Вијести
19.10 Непобједиви: Банзуке
21.00 ФИЛМ Рат свјетова
23.00 ФИЛМ Планета таме
0.50 Поларни медвјед - шпијун на леду
- Инфо

ПИНК БХ

6.30 Академци, серија
7.00 Удри мушки
9.40 Љубав, навика, паника, серија
10.30 Скривена камера
11.00 Звездара, серија
12.00 ФИЛМ Љуби, љуби, ал' главу не губи
13.30 ФИЛМ Откачени предсједник
15.30 Академци, серија
15.40 Инфо топ
16.00 Мала невјеста, серија
16.50 Симар, серија
17.40 Савршено складан свијет
18.00 Инфо топ
18.20 Прељубници
19.40 Мала невјеста, серија

12.10

ВЈЕТАР ПАЛАТЕ, СЕРИЈА

20.10 Без пардона
21.10 ФИЛМ Вампири су међу нама
22.50 Дневник
23.20 ФИЛМ Рамбо 3
1.20 ФИЛМ Зар није фантастична
2.40 Поаро, серија
4.10 ФИЛМ Вампири су међу нама
5.40 Музика

АТВ

7.30 Заувијек сусједи, серија
8.50 Вијести
9.00 Хело Кити, цртани филм
9.10 Гарфилд, цртани филм
9.30 Лијени град, цртани филм
9.50 Бакуган, цртани филм
10.10 Монсуно, цртани филм
10.30 Вирус атак, цртани филм
10.50 Винкс, цртани филм
11.40 Вијести
12.00 Бандини, серија
13.00 Кад лишће пада, серија
14.30 Тиха олуја, серија
16.00 Вијести
16.10 Магазин
16.30 Такеши дворац
17.00 Крв није вода, серија
18.00 Дуда шоу
19.00 Вијести
19.50 Бандини, серија
21.00 Крв није вода, серија
22.00 Курсаније
23.00 ФИЛМ Мост змајева
0.30 Заувијек сусједи, серија
1.00 Ноћни програм

20.00

МОЈ РОЂАК СА СЕЛА, СЕРИЈА

20.00 Мој рођак са села, серија
21.00 ФИЛМ Блиц
22.40 ФИЛМ Ларго Винч 2
0.40 ФИЛМ Возач
2.00 ФИЛМ Бермудски троугао 2
3.30 ФИЛМ Сулуде године
5.00 Мој рођак са села, серија

К3

9.00 Вијести
9.05 Пут за Ејвонли, серија
10.00 Сва моја дјеца, серија
11.00 Близнакиње, серија
12.00 Вијести
12.05 Страсти и интриге, серија
13.00 SMS box
15.00 Вијести
15.05 Пут за Ејвонли, серија
16.00 Дино Мерлин, Натали Дизадар и Здравко Чолић
17.10 Сва моја дјеца, серија
18.10 Храна и вино
18.40 Новости
19.30 Дневник РТС
20.00 Близнакиње, серија
21.00 Балкан експрес
22.00 Новости
22.30 Медицинска истрага, серија
23.40 Острво смрти, серија

ОБН

6.00 Цртани филмови
8.30 Принц из Бел Еира, серија
9.00 Горки живот, серија
10.20 Стол за 4
11.00 Олуја у рају, серија
11.50 Цртани филм
11.55 ОБН инфо
12.00 Рука вјетрова, серија
13.10 Изгубљени, серија
14.00 Олуја у рају, серија
14.50 Одбачена, серија
15.50 Сулејман Величанствени, серија
17.00 ОБН инфо
17.10 Стол за 4
17.50 Рука вјетрова, серија
18.50 ОБН инфо
19.10 Ин магазин
20.00 Сулејман Величанствени, серија
21.00 Одбачена, серија
23.30 ФИЛМ Америчка пита на Харолдов и Кумаров начин
0.20 Сулејман Величанствени, серија
1.20 Одбачена, серија
2.20 ОБН инфо
2.50 Ин магазин
3.30 Фудбал
5.30 Чувари планете

16.50

СИМАР, СЕРИЈА

21.00 ФИЛМ Просто неодољиво
23.00 Брачни судија
0.30 ФИЛМ Љуби, љуби, ал' главу не губи
2.30 Прељубници

РАДИО РС

7.00 Вијести
7.05 Јутарњи програм
10.00 Вијести
10.05 Саборник
11.00 Вијести
11.05 Заједнички талас
12.00 Подневне новости
12.10 Запјевајмо пјесме старе
13.00 Вијести
14.00 Вијести
14.05 Свилен конац
16.00 Дневник
16.30 Најљепша кола
17.00 Мозаик радија
19.00 Вијести
19.05 Заиграјмо, запјевајмо
20.00 Вијести
20.05 Оаза
21.00 Вијести
21.05 Староградска музика
22.00 Вијести
22.10 Најсвјетлије странице умјетничке музике
23.00 Вијести
23.05 Музика
0.00 Вијести
0.05 Ноћни програм
2.00 Саборник
3.00 Ноћни програм

Препоручујемо...

21¹⁰ РТРС

Вампири су међу нама

У провинцијском мјесту живот тече уобичајено. Двојица чувара реда се бескрајно досађују. Узбуђење настаје појавом гостију из иностранства. Смјештени су у хотел "Лепенски вир", гдје се одржава међународни симпозијум о трансплантацији. У исто вријеме почињу да нестају свјеже сахрањени мртваци и градом се пронесе глас да су се појавили вампири.

Улоге: Боро Стјепановић, Јован Јанићијевић, Жарко Радић, Лидија Вукићевић
Режија: Зоран Чалић

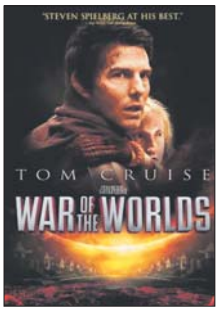

Б92 **21.00**

Рат свјетова

У центру збивања је Реј Феријер, припадник средњег сталежа који живи и ради у Њу Џерсију. Отуђен од своје породице и с мноштвом властитих тема које тек чекају на реализацију, једва хвата конце властитог живота, док се не догоди оно што је најмање очекивао. Атмосфера малог града нарушена је бруталном инвазијом деструктивних странаца - ванземаљаца, којима је једини циљ уништење драге нам планете. Реј убрзо увиђа да је вријеме за француска размишљања на тему "ја и само ја" завршило, те даје све од себе не би ли одбранио своју дјецу.

Улоге: Том Круз, Дакота Фенинг, Миранда Ото
Режија: Стивен Спилберг

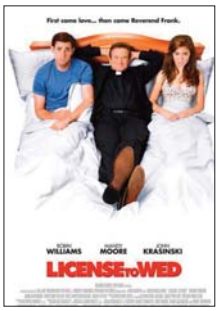

НОВА **22.10**

Дозвола за вјенчање

Тек вјерени Бен Марфи и Сади Џонс једва чекају да започну срећан заједнички живот, али проблем настане када Садина породична црква Светог Августина под вођством велечасног Френка не жели да благослови њихово заједништво. Френк, наиме, сматра да Бенов и Сади брак неће успјети уколико они не положе његов предбрачни курс који, по њему, гарантује успјех. Ригорозним распоредом, чудним савјетима, помало отказаним задацима и директним задирањем у њихов приватан живот, велечасни Френк ставља њихов однос на тест.

Улоге: Робин Вилијамс, Менди Мур, Џон Красински, Кристин Тејлор, Ерик Кристијан Олсен
Режија: Кен Квапис

БХТ1

6.40 Обалска стража, серија
7.30 Горко-слатко, серија
8.00 Вијести
8.10 Магични циркус
9.40 Сњешко
10.00 Вијести
10.10 Моби Дик, серија
12.00 Вијести
12.10 Робиња Исаура, серија
13.00 Гастро кутак
13.30 Дино Касало
14.10 Вијести
14.20 Цртани филм
14.50 Из шкриње БХТ-а
15.10 Магазин
15.40 Робиња Исаура, серија
16.30 Свијет у 2012.
17.20 ФИЛМ Анђео у породици
19.00 Дневник
19.30 Горко-слатко, серија
20.00 Моби Дик, серија
21.30 Наталi Диздар, концерт
22.40 Вијести
22.50 Ханка Палдум, концерт
0.00 Новогодишњи Магазин Кабаре
1.40 Crazy Horse
2.40 Дита фон Тесе у Паризу
3.30 ФИЛМ Анђео у породици

ТВ1

6.00 Предај се, срце, серија
7.00 Ред магазин
7.30 Закухајмо заједно
8.00 Магна аура, серија
9.00 Пут за Ејвонли, серија
10.00 Сва моја дјеца, серија
11.00 Близнакиње, серија
12.00 Закухајмо заједно
13.00 Магна аура, серија
14.00 Предај се, срце, серија
15.00 Пут за Ејнволи, серија
16.00 Новогодишњи програм
17.00 Вијести
17.10 Сва моја дјеца, серија
18.10 Ред магазин
19.00 Дневник
20.00 Близнакиње, серија
21.00 Јужна ноћ, серија
22.00 Вијести
22.40 Медицинска истрага, серија
23.30 Острво смрти, серија
0.30 Дневник
1.30 Ред магазин
2.00 Близнакиње, серија
2.40 Ноћни програм

ХРТ 1

6.00 Међу нама
7.00 Добро јутро, Хрватска
10.00 Вијести
10.05 Континенти у покрету
11.00 Домови Туниса
12.00 Дневник
12.30 Пркосна љубав, серија
13.30 Др Оз
14.20 Вијести
14.30 Религијски програм
15.00 Чардак и на небу и на земљи
15.40 Пуном паром, серија
16.40 Хрватска уживо
17.30 Луда кућа, серија
18.10 Осми кат
19.00 Тема дана
19.30 Дневник

18.10

ОСМИ КАТ

20.00 Лото
20.10 Глобално сијело
20.40 Сусрети с аутизмом
21.30 Хоризонти
22.20 Дневник
23.00 Други формат
23.40 Лудница у Кливленду, серија
0.00 ФИЛМ Керолин Божић
1.30 Јеловници изгубљеног времена
1.50 Закон и ред: УК, серија
2.30 Складиште 13, серија
3.10 Др Оз
4.00 Top Gear
4.50 Други формат
5.30 Чардак и на небу и на земљи

ХРТ 2

7.00 Мала ТВ
7.30 Веселе тројке, цртани филм
7.50 Телетабис
8.20 Живот с Дереком, серија
8.40 Фантастични пријатељи, серија
9.00 Мерлин, серија
10.00 Јеленко, серија
10.30 Идемо на пут с Гораном Милићем
11.10 ФИЛМ Керолин Божић
12.40 Личко прело
13.00 Јеловници изгубљеног времена
13.20 ФИЛМ Пустоловине у Динотопији
16.00 Регионални дневник
16.30 Долина сунца, серија
17.20 Пуна срца, пуне чаше
18.20 Хрватска 2012.
19.20 Мала ТВ

0.50

МЈЕСТО ЗЛОЧИНА: МАЈАМИ, СЕРИЈА

20.00 ФИЛМ Доба невиности
22.20 Top Gear
23.10 Закон и ред: УК, серија
23.50 Два и по мушкарца, серија
0.10 Складиште 13, серија
0.50 Мјесто злочина: Мајами, серија
1.30 Трачерица, серија
2.00 Секс и град, серија
2.40 Музика

НОВА

6.00 Заувијек сусједи, серија
6.40 Астро Бој, цртани филм
7.30 Speed Racer, цртани филм
8.10 Моја мајка, серија
9.20 Како вријеме пролази, серија
10.10 Вокер, тексашки ренџер, серија
12.20 Нинје ратници
12.40 Ин магазин
- Сила, серија
14.30 Вокер, тексашки ренџер, серија
15.30 Нинје ратници
15.50 Заувијек сусједи, серија
17.00 Вијести
17.20 Ин магазин
18.00 Како вријеме пролази, серија
19.10 Дневник

14.30

ВОКЕР, ТЕКСАШКИ РЕНЏЕР, СЕРИЈА

20.00 Сила, серија
21.50 Вијести
22.10 ФИЛМ Дозвола за вјенчање
23.50 ФИЛМ Изнад закона
1.20 ФИЛМ У змајевом гнијезду
3.00 Друго лице планине, серија
4.00 Ејзо ТВ
5.00 Дневник
5.50 Ин магазин

РТЛ

6.20 РТЛ данас
7.00 Бен 10, цртани филм
7.20 Моји цепни љубимци, цртани филм
7.40 Угиох, цртани филм
8.00 Вирус атак, цртани филм
8.40 Магазин
9.00 ТВ аукција
9.40 ФИЛМ Три жеље
11.50 ФИЛМ Стани или ће моја мама пуцати
13.30 ФИЛМ Како се ријешити фрајера у десет дана
15.40 ФИЛМ Дозвола за Фокере
16.50 РТЛ од 5 до 5
18.00 Магазин
18.30 РТЛ данас
19.00 Крв није вода, серија

7.00

БЕН 10, ЦРТАНИ ФИЛМ

20.00 ФИЛМ Пинк Пантер
21.50 Вијести
22.00 ФИЛМ Никада нећу бити твоја
23.50 ФИЛМ Звјерињак
1.50 Астро шоу
2.50 ФИЛМ Ноћ над Менхетном
4.30 РТЛ данас

N. Geographic

8.50 Приступ 360°
9.40 Грађевинска зона
10.10 Секунде до катастрофе
10.40 Древни икс фајлови
11.30 Нисам знао да
12.30 Секунде до катастрофе
13.20 Опасни сусрети
14.20 Грађевинска зона
14.40 Секунде до катастрофе
15.10 Древни икс фајлови
16.10 Мегаграђевине
17.00 Припреме за судњи дан
18.00 Опасни сусрети
19.00 Посљедице
19.50 Подземље Маја

21.50

НА ТРАГУ НЛО

21.00 Мистерија 360
21.50 На трагу НЛО
22.50 Авионске несреће
23.40 Мистерија 360
0.40 На трагу НЛО
1.30 Авионске несреће
2.30 Истраживање планете Земље
3.20 Секунде до катастрофе
4.20 Истраживање планете Земље
5.10 Секунде до катастрофе
6.10 Свјетски водич за љубитеље хране
7.00 Мегаграђевине
7.50 Секунде до катастрофе

23.20 РТРС

Рамбо 3

Америчка војска позива ратног ветерана, бившег припадника "Зелених беретки" Џона Рамба да се врати из пензије како би кренуо у мисију "Авганистан". Тек када сазна да је његов бивши пуковник заробљен у Авганистану, креће у ослободилачку мисију. Удружује се с тамошњим покретом отпора и уништава непријатељску нуклеарну електрану помажући им да се ослободе совјетске окупације.

Улоге: Силвестер Сталоне, Ричард Крена, Куртвуд Смит
Режија: Питер Мекдоналд

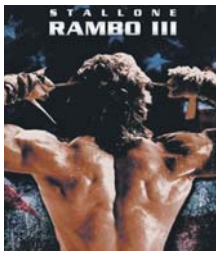

1.20 РТРС

Зар није фантастична

Биографско остварење о књижевници Жаклин Сузан. Филм на занимљив начин прати живот ове умјетнице, од тренутка када је упознала промотора за којег се касније удала, до непрестаног тражења себе. Послије неколико неуспјешних реклама и квизова, које је снимила као глумица, Жаклин одлучује да постане писац. Дуже вријеме њена дјела су посматрана као смеће, да би касније постала бестселери.

Улоге: Бет Мидлер, Натан Лејн, Стокард Ченинг, Дејвид Хајд
Режија: Ендрју Бергман

FBI објавио тајне о Мерилин Монро

FBI је послије готово 60 година објавио брижно чуване податке о глумици Мерилин Монро.

Ријеч је о дијелу података које раније нису могли да објаве, а у којима се наводе имена неких од познаника који су забрињавали власт и глумичину свиту.

У документима се наводи да је тадашњи муж глумице Мерилин Монро, драмски писац Артур Милер, комуниста, а за њу је постојала бојазан да се "винула у комунистичку орбиту", пише њујоршки "Дејли њуз".

Велики дио досијеа односи се на Мерилино путовање у Мексико 1962. године, гдје јој је водич био Фредерик Вандербилт Фиелд. Вандербилта је управо због његових љевичарских ставова разбаштинила његова имућна породица.

У Мексику је пронашао азил и живио тамо са својом супругом. У аутобиографији "Од љевице до десницe" он је препричао дружење са глумицом.

- Причала нам је о себи и њој важним људима. О својој привржености грађанским правима, једнакости за црнце и дивљењу достигнућима у Кини, о љутњи због антикомунизма и МекКартију, али и о мржњи према директору FBI-ја Едгару Хуверу - казао је Вандербилт Фиелд.

Америчка филмска глумица, пјевачица, модел и поп икона Мерилин Монро рођена је 1. јуна 1926. у Лос Анђелесу, а умрла је 5. августа 1962. године у Холивуду. Добитница је "Златног глобуса" за најбољу главну глумицу. Била је позната по својим комичарским вјештинама, па је постала једна од највећих филмских звијезда педесетих и раних шездесетих, али и модна икона. Њена смрт била је предмет разних спекулација и теорија завјере.

Глумац из "Терминатора" дивљао у секс-шопу

Глумац Ник Стал, звијезда трећег дијела "Терминатора", ухапшен је пошто је урадио нешто што се не ради на јавном мјесту...

Стал (33) је ухапшен пошто се самозадовољавао у кабини за пресвлачење у једном секс-шопу у Лос Анђелесу, пише америчка штампа.

Пуштен је уз кауцију и биће оптужен за ремећење јавног реда и мира. Стал иначе већ мјесецима прави проблеме због зависности од дроге и алкохола, а недавно је његова бивша супруга пријавила да је нестао из установе за рехабилитацију.

Стал је каријеру почео као дијете, у филму "Човјек без лица" са Мелом Гибсоном. У трећем "Терминатору" Стал је преузео улогу Џона Конора од подједнако проблематичног Едварда Фурлонга. Глумац је играо и у филму "Град гријеха".

НЕКАД БИЛО...

Рођена Дона Самер

Америчка пјевачица Дона Самер рођена је 31. децембра 1948. године. Славу је стекла током диско музичке ере. Позната је по пјесмама као што су "Hot Stuff", "I Feel Love", "Last Dance", "Bad Girls", "Love to Love You Baby", "She Works Hard for the Money"...

По гласовним могућностима била је мецосопран и добитница је пет награда "Греми". Дона Самер је била први умјетник чија су три узастопна дупла албума освојила прво мјесто америчке топ-листе "Билборд". Такође је имала четири сингла на првом мјесту топ-листа у Сједињеним Америчким Државама у распону од 13 мјесеци. Њена музика је била нарочито популарна у оквиру геј заједнице, за коју је постала икона. Самерова се борила са зависношћу од дроге и депресијом. Преминула је у мају 2012. послије дуге борбе са тумором.

ПОСЉЕДЊА

Чарли Шин отворио бар у Мексику

Контроверзни глумац Чарли Шин, који иза себе има доста скандала и воли да се забавља по клубовима, нашао је ново мјесто за журке у Мексику - свој бар.

Холивудски глумац био је домаћин гала отварања бара "The Goose" у околини мексичког љетовалишта Лос Кабос.

Чарли Шин, син глумца Мартина Шина, постао је познат послије улоге у филму "Вод". Највећи успјех доживио је играјући у серији "Два и по мушкарца", коју је морао да напусти након што је јавно извриђао продуцента.

Луда планета

Непожељни гост

Двадесетшестогодишња жена вратила се на Божић у свој стан у Чикагу и у њему затекла сексуалног манијака како се игра њеним доњим вешом. Шокирана жена је препричала како се са својим вјеренником вратила у стан на Божић и у дневном боравку затекла Пола Еуа. Сједио је прекрштених ногу и у рукама држао њено доње рубље.

Хит забава

Занимљив снимак како се отац и син који је тек проходао забављају након што мајка оде на посао постао је хит на интернету. Чим су улазна врата затворена са спољашње стране, слобода је добила пуни смисао. Играчке на све стране, на столу се игра "колце", а гардероба може да виси и са лустера - тата и син уживају сами.

Оркестар са отпада

У градићу Катеура у Парагвају група младих људи направила је Оркестар за инструменте од ђубрета, о којем је снимљен и документарац "Хармонија отпада". Свирају на кантама, одбаченим кућним апаратима, конзервама...

Оркестар изводи дјела класичне музике и већ је наступао у Бразилу, Панами и Колумбији. За 2013. планирају наступ у Аризони, гдје ће у Музеју музичких инструмената бити приређена свечаност у њихову част.

ISSN 1840-1155

ПЛУС
Глас Српске
www.glassrpske.com

Да пукнеш од смијеха

Догађаји по којима ће Српска памтити 2012. годину

Авионска несрећа, избори и Мајка Храброст

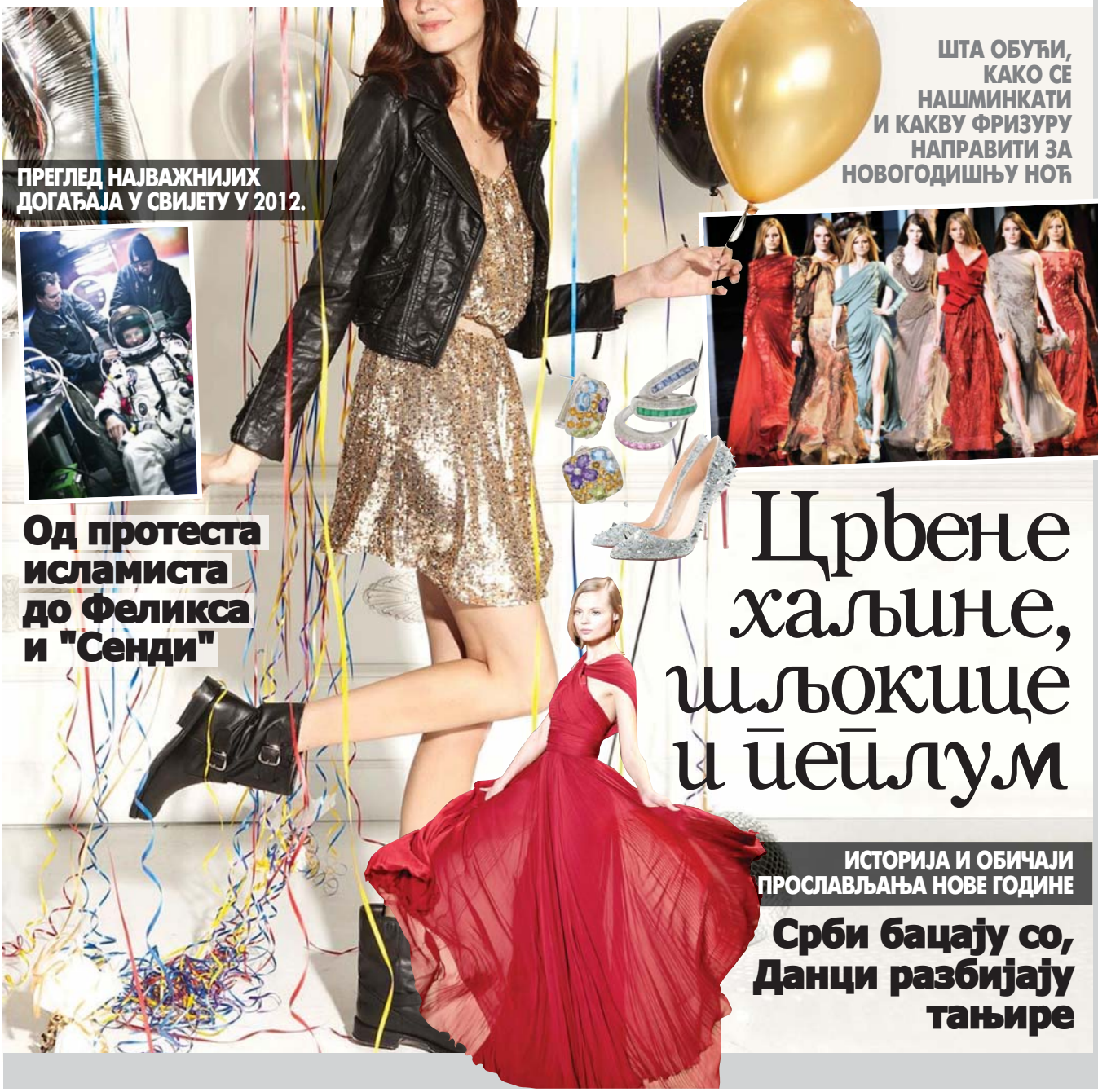

ПРЕГЛЕД НАЈВАЖНИЈИХ ДОГАЂАЈА У СВИЈЕТУ У 2012.

Од протеста исламиста до Феликса и "Сенди"

ШТА ОБУЋИ, КАКО СЕ НАШМИНКАТИ И КАКВУ ФРИЗУРУ НАПРАВИТИ ЗА НОВОГОДИШЊУ НОЋ

Црвене хаљине, шљокице и пепелум

ИСТОРИЈА И ОБИЧАЈИ ПРОСЛАВЉАЊА НОВЕ ГОДИНЕ

Срби бацају со, Данци разбијају тањире

НАЈБОЉЕ ИЗ 2012.

Ријеч године:
Сејдић-Финци

Посјета године:

Санела Џенкинс у Хашком трибуналу

Догађај године:
Није било смака свијета

Сапуница године:

Власт у ФБиХ

Мушкарац године:
Милош Шмитран

Подвиг године:

Ненад Стевандић VS Камион

СМИЈЕШНА С ДА ПУКНЕШ

Није него

Непостојање Суда и Тужилаштва БиХ у Уставу БиХ не значи да су неуставни.

Медиида Кресо, предсједник Суда БиХ

Бројао

Радончић има више торњева него пријатеља.

Асим Сарајлић, шеф Клуба СДА у Парламенту БиХ

Ко воду носи

Од редовних активности петком када долазим у Бијељину, оно што ме чека јесте да обавезно изнесем смеће. У подруму нам је веш-машина, па је моја обавеза да веш носим од подрума до трећег спрата.

Мирослав Миловановић, министар пољопривреде, шумарства и водопривреде РС

No comment

Мој клијент је недужан као беба. Он никада ни на семафору кроз црвено није прошао.

Митхат Кочо, адвокат Насера Кељмендија

Мацина трава

Савјет министара БиХ доноси безначајне одлуке које су као мацина трава, јер никоме не могу ни помоћи ни одмоћи.

Никола Шпирић, министар финансија и трезора БиХ

А добра вила?

Нисам ја Дјед Мраз да испуњавам жеље СДА.

Вјекослав Беванда, предсједавајући Савјета министара БиХ

Лудара

Бити градоначелник Мостара исто је као бити шеф луднице на Домановићима.

Марин Топић, мостарски умјетник, архитекта и политичар

Пилићи

Појединци не могу само гледати у владу као пиле у квочку.

Дамир Никшић, концептуални умјетник из Сарајева

И јесте смијешно

Дјелује смијешно, али више користи је било од непостојећег аеродрома у Требињу него од Комисије за ревизију приватизације РС.

Славко Вучуревић, градоначелник Требиња

СТРАНА 2012. ОД СМИЈЕХА

Др Златко

Живка Будимира доживљавам као температуру, а СДА као болест која узрокује такву температуру. Не требамо се толико бринути о хладним облогама, јер тиме нећемо ријешити проблем који стварно имамо, а који се зове понашање СДА и Сулејмана Тихића.

Златко Лагумџија, лидер СДП-а БиХ

Младићи

Пробао сам све што младићи морају пробати да би се осјећали мушкарцима.

Бакир Изетбеговић, предсједавајући Предсједништва БиХ

Добро дјело

Да није било мене, Будимир би данас окопавао војњак у Читлуку, јер тамо има неке саднице вишње, те се бави предузетништвом, односно производњом ликера.

Звонко Јуришић, предсједник ХСП-а БиХ

Копање за миран сан

И даље окопавам војњаке у слободно вријеме и опуштам се, послије чега мирно спавам, што није случај са Јуришићем.

Живко Будимир, предсједник Федерације БиХ

Срећа па није

Да сам јапански адвокат послије овакве пресуде починио бих харакири.

Сенад Дуповац, адвокат терористе Мевлида Јашаревића

Сватови

Размишљам да ових дана узмем државни аутомобил и одем у сватове.

Славко Јовичић, посланик СНСД-а у Парламенту БиХ

Аспирин

Мозак Драгана Викића је величине аспирина. Он уопште нема можданих вијуга, јер је функцију великог мозга преузео мали мозак, који је отишао од алкохола.

Зоран Чегар, високи полицијски службеник Федералне управе полиције

Свете краве

Страни судије и тужиоци у БиХ се понашају као свете краве којима нико ништа не може.

Сташа Кошарац, шеф Клуба делегата српског народа у Дому народа Парламента БиХ

Мушкарчина

Неодољив сам љубавник. Природа ми је дала капацитет, надареност, дала ми је више шарма него стаса. Шармом могу да освојим сваку жену.

Милош Шмитран, бивши начелник Одјељења за борачко-инвалидску заштиту Бањалука

НАЈБОЉЕ ИЗ 2012.

Пјевач године:

Ранко Шкрбић

Џентлмен године:

Златко Лагумџија

Послодавац године:

Бранислав Видић

Дизајн године:

Рајин избор

Шетач године:

Слободан Поповић

2013

ЈАНУАР

Подигнута оптужница за злочине над српским и хрватским логорашима у Сарајеву, а оптуженима се на терет ставља да су цивилно становништво и ратне заробљенике српске и хрватске националности држали у противправном заточеништву у логору "Силос" у Тарчину, просторијама Основне школе "9. мај" у Пазарићу и у логору у магацинима касарне "Крупа" у Зовику.

●●●

У спортској дворани "Борик" у Бањалуци, дан уочи обиљежавања Дана Републике Српске којем су присуствовали највиши званичници, полиција је пронашла око три килограма пластичног експлозива велике разорне моћи, неколико бомби, снајпер са пригушивачем и аутоматску пушку. Послије хапшења, дугогодишњи радник спортске дворане "Борик" Бошко Станишљевић признао је полицији да је унио наоружање у дворану "Борик", а оптужница је подигнута у децембру.

●●●

Тужилаштво БиХ донијело наредбу о обустављану истраге у "предмету Добровољачка" против члана ратног Предсједништва РБиХ Ејупа Ганића и других.

●●●

На састанку делегација СНСД-а и СДС-а договорено да РС упути Парламентарној скупштини БиХ приједлог за укидање Суда и Тужилаштва БиХ, а Министарству иностраних послова БиХ захтјев да страни тужиоци буду проглашени персоном нон грата у БиХ.

●●●

У акцији SIPA у Горњој Маочи код Брчког ухапшен вођа највеће вехабијске заједнице и један од главних људи тог покрета у БиХ Нусрет Имамовић, његов брат Елдин и Јасмин Мустајбашић.

ФЕБРУАР

Одржан ТВ дуел предсједника РС Милорада Додика и предсједника ЛДП-а Чеде Јовановића, који је изјавио да је РС настала на геноциду. Дебату која је обиловала тешким ријечима с великим занимањем пратио је цијели регион.

●●●

Чланови Предсједништва БиХ Бакир Изетбеговић, Жељко Комшић и Небојша Радмановић, те предсједници Србије и Хрватске Борис Тадић и Иво Јосиповић сусрели су се на Јахорини. Разговарали су о процесуирању ратних злочина, границама, имовинско-правним односима и питањима која оптерећују односе у региону.

●●●

Припадници Агенције за истраге и заштиту (SIPA) БиХ ухапсили осумњичене за ратни злочин над Србима у логору "Дретељ" у Чапљини.

МАРТ

Фикрет Абдић Бабо изашао из затвора у Пули послије одслужених 10,5 година робије за ратне злочине.

●●●

Договором о расподјели државне и војне имовине, који су постигли лидери шест највећих странака у БиХ, испуњен и посљедњи услов за затварање OHR-а.

●●●

За генералног директора РТРС-а једногласном одлуком Управног одбора изабран Драган Давидовић.

АПРИЛ

Италијанска полиција ухапсила је 54 особе из више земаља осумњичене да су припадници организоване криминалне групе која је кријумчарила кокаин из Шпаније у Италију. "Глас Српске" објавио је да је шеф нарко-картела Кемал Калкаденац звани Кемо, који је у Италији користио лажни идентитет на име Јуро Гарић, ухапшен у акцији кодног назива "Бијели слон".

●●●

Српска полиција привела седам вехабија које су из правца Дервенте стигле у Србац, а код њих је пронашла ножеве и исламске књиге. Полиција је утврдила да се ради о држављанима БиХ са пребивалиштем у Козарској Дубици, Приједору, Бихаћу и Завидовићима.

●●●

Бивши директор Рафинерије нафте Брод Илија Дрпа и некадашњи министар привреде, енергетике и развоја РС Милан Богићевић пресудом Врховног суда РС ослобођени кривице у афери "Витол".

Догађаји по којима ће Републи

Авионска избори и Мај

Оружје и експлозив у спортској дворани "Борик", хапшења звучних имена, пресуде генералу Толимиру и Мевлиду Јашаревићу, као и скандалозни потез Специјалног тужилаштва РС, само су неки од догађаја који су обиљежили годину иза нас

МАЈ

Пет младића погинуло је у паду спортског авиона, који се срушио на стазу за аутомобилске трке у Залужанима код Бањалуке. У стравичној несрећи погинули су: Немања Гороња (32), један од најуспјешнијих падобранаца Републике Српске и члан репрезентације БиХ, пилот авиона Ален Црналић (24), инструктор падобранства Стефан Карановић (23), који су били чланови бањалучког Падобранског клуба, и двојица младића, Срђан Косић (18) и Никола Стевић (19), који су први пут требали да скоче с падобраном послије обављене обуке. Авион је пао само неколико минута послије полијетања.

●●●

Супервизор за Брчко Родерик Мур саопштио да је Управни одбор Савјета за примјену мира (PIC) донио одлуку о затварању Канцеларије за спровођење коначне одлуке о Брчком до 31. августа, али не и о укидању супервизије за Брчко.

●●●

Мирном шетњом некадашњом Добровољачком улицом у Сарајеву, праћене увредама и псовкама бивших припадника "Зелених беретки" и грађана, породице побијених војника ЈНА одале пошту за 42 младића које

су 2. и 3. маја 1992. године убили припадници Армије РБиХ. Обиљежавање 20. годишњице злочина у Добровољачкој протекло је на ивици инцидента.

●●●

Главни државни тужилац БиХ Милорад Барашин прихватио смјену с те позиције.

●●●

У Хашком трибуналу започело суђење Ратку Младићу.

ЈУН

Министар правде РС Џерард Селман изабран за предсједника, а Снежана Савић, Зоран Липовац, Миленко Араповић и Амор Букић за судије Уставног суда РС.

●●●

Уредници, новинари, лектори и запослени у техничком прелому "Гласа Српске" поднијели кривичну пријаву против НН лица због угрожавања живота новинара и права на рад. Пријава надлежним институцијама поднесена је послије учесталих и све бруталнијих пријетњи упућених новинарима "Гласа Српске" на групи "Спасимо Пицин парк" на друштвеној мрежи "Фејсбук".

●●●

Претресно вијеће Хашког трибунала донијело ослобађајућу пресуду по првој тачки оптужнице против бив-

шег предсједника РС Радована Караџића која га је теретила за наводни геноцид у седам општина у БиХ током 1992. године. Караџић је ослобођен тачке један из оптужнице за наводни геноцид у Братунцу, Фочи, Кључу, Приједору, Санском Мосту, Власеници и Зворнику.

ЈУЛ

Делегати Дома народа ФБиХ, њих 39, потписали иницијативу за смјену предсједника и потпредсједника ФБиХ Живка Будимира и Мирсада Кебе.

●●●

Министар просвјете и културе РС Антон Касиповић затражио од премијера РС Александра Џомбића да буде разријешен дужности министра јер није испоштован рок за градњу петог павиљона Студентског центра "Никола Тесла" у Бањалуци. Дан касније на захтјев премијера повукао захтјев.

Против шест особа из Управног одбора Управе за индиректно опорезивање БиХ поднесене кривичне пријаве због злоупотребе положаја.

●●●

Представнички дом Парламента БиХ потврдио смјену министра безбједности Садика Ахметовића, одбране Мухамеда Ибрахимовића и замјеника министра финансија и трезора БиХ Фуада Касумовића.

●●●

Више од 70 радника фирме "Dunmorr group" ухапшено у полицијској акцији "Перач" изведеној у више градова, због сумње да су починили кривична дјела организовани криминал, пореска утаја, прање новца и превара, чиме су зарадили више милиона евра.

ОКТОБАР

Бивши директор "Шума РС" и помоћник министра пољопривреде, шумарства и водопривреде Нећо Илић ухапшен због сумње да је злоупотријебио службени положај.

●●●

Предсједник РС Милорад Додик покренуо иницијативу за промјене споразума о војсци и измјене Закона о Оружаним снагама БиХ којима је предвиђена демилитаризација БиХ.

●●●

Одржани локални избори. Највише начелничких и градоначелничких мјеста освојили СДС - 25 и СНСД - 18. Нови градоначелник Бањалуке је Слободан Гавреновић из СНСД-а.

●●●

Власник бањалучке пицерије "Дел капо" и још седам особа ухапшени су у наставку полицијске акције "Кубикус 2" због сумње да су починили трговину људима ради вршења проституције, недозвољеног организовања игара на срећу и фалсификовања службених исправа те утаји пореза. Акција је трајала неколико дана.

●●●

Делегације СНСД-а и СДП-а предвођене лидерима странака Милорадом Додиком и Златком Лагумџијом усагласиле документ о програмској и пројектној сарадњи за период од 2012. до 2014. године.

ка Српска памтити 2012. годину

несрећа, ка Храброст

АВГУСТ

Зоран Ћопић осуђен у бањалучком Окружном суду на пет година затвора због прања новца који потиче од трговине дрогом нарко-боса Дарка Шарића. Врховни суд у децембру поништио пресуду.

●●●

Представник БиХ у Генералној скупштини УН гласао за резолуцију о Сирији на основу инструкција које му је упутио министар иностраних послова БиХ Златко Лагумџија, иако Предсједништво БиХ није заузело званични став о сиријској кризи, па је требало да буде суздржан. Званичници из РС затражили Лагумџијину оставку.

●●●

Предсједник РС Милорад Додик и новоизабрани предсједник Србије Томислав Николић имали су у Београду први званични састанак, на којем су разговарали о низу политичких, културних, економских и образовних питања.

●●●

Генерални директор Јавног предузећа "Шуме РС" Срђан Љубојевић ухапшен у Бањалуци због сумње да је примио мито од 10.000 марака. Након што је постигао споразум са тужилаштвом, осуђен на годину затвора и казну од 10.000 КМ.

●●●

Централна изборна комисија (ЦИК) БиХ објавила овјерене кандидатске листе за учешће на локалним изборима у октобру.

●●●

СНСД и СДС упутили у парламентарну процедуру амандмане на Устав БиХ, с циљем усклађивања Устава са пресудом Европског суда за људска права у "случају Сејдић-Финци".

НОВЕМБАР

Преминула Јелена Трикић, тридесетогодишњакиња из Приједора која је одбила да јаким цитостатицима лијечи тумор на мозгу како би родила.

●●●

Комисија за избор и именовање НСРС једногласно подржала приједлог предсједника РС Милорада Додика да за главног ревизора РС буде именован Душко Шњегота.

●●●

Република Српска позива на укидање ОНР-а, чија је улога контрапродуктивна, наведено у писму које је генералном секретару УН Бан Ки Муну упутио предсједник РС Милорад Додик. Савјету безбједности УН упућен и осми извјештај РС, а високи представник Валентин Инцко у свом извјештају изнио низ оптужби против РС.

●●●

Око 5.000 запослених у јавној управи, полицији, просвјети и правосуђу у РС одржало штрајк упозорења због најављеног смањења плата за десет одсто.

СЕПТЕМБАР

Почела предизборна кампања.

●●●

Предсједник НВО "Историјски пројекат Сребреница" Стефан Каргановић упутио отворено писмо лидеру ДП-а Драгану Чавићу у којем је навео да је стављањем потписа на извјештај Комисије за Сребреницу 2004. године нанио непроцјењиву штету РС.

●●●

Патријарх српски Иринеј посјетио Сарајево, гдје је боравио први пут.

●●●

Предсједник Европског савјета Херман ван Ромпеј посјетио БиХ и позвао политичке представнике у БиХ да превладају разлике и усагласе се са визијом БиХ, чиме би био отворен пут за напредак ка чланству у ЕУ.

●●●

Серија убистава и више оружаних пљачки изведених на подручју Источног Сарајева и Сарајева расвијетљени су у полицијској акцији "Лутка" у којој је ухапшено 25 особа, док је један од највећих нарко-босова свијета Насер Кељменди побјегао. Суд БиХ расписао потјерницу за њим и још двије особе. На основу потјернице БиХ EULEX ухапсио његовог сина Елвиса.

●●●

Начелник општине Брод Милован Черек и директор општинске Дирекције за изградњу и развој Боро Милошевић ухапшени су због примања мита од 140.000 КМ

●●●

Предсједник РС Милорад Додик у Сочију са предсједником Управног одбора руске компаније "Гаспром" Алексејем Милером потписао меморандум о изградњи крака "Јужног тока" кроз РС. Градња почела у децембру.

ДЕЦЕМБАР

Министар финансија и трезора БиХ Никола Шпирић тешко повријеђен у саобраћајној несрећи у Дрвару.

●●●

Суд БиХ осудио вехабију Мевлида Јашаревића на 18 година затвора због терористичког напада на амбасаду у Сарајеву 2011. године. Емрах Фојница и Муниб Ахметспахић, који су били оптужени за помагање Јашаревићу, ослобођени.

●●●

Хашки трибунал прогласио пензионисаног генерала Војске РС Здравка Толимира кривим по шест од осам тачака оптужнице и осудио га на доживотни затвор за злочине у Жепи и Сребреници.

●●●

Специјално тужилаштво РС направило скандал када је главног и одговорног уредника "Гласа Српске" Мирјану Кусмук саслушало као свједока у истрази против осумњичених за трговину људима ради вршења проституције у Бањалуци, након што је критиковала рад Тужилаштва.

Политичари из РС о оствареном у 2012. и очекивањима у 2013.

Економска криза на

Успјели смо да у 2012. одговоримо на све изазове и постигнемо одређени напредак у рјешавању проблема на нивоу БиХ. У 2013. очекујем почетак реализације великих пројеката, рекао Додик

Милорад Додик

Година која је за нама за Српску је у политичком смислу била стабилна, али је највећи проблем била економска криза, слажу се политичари из Републике Српске.

Пред Српском су, додају, нови изазови, а сви се надају да ће година која је испред нас бити много боља од оне коју смо испратили.

ПРЕДСЈЕДНИК РЕПУБЛИКЕ СРПСКЕ МИЛОРАД ДОДИК оцијенио је да је, гледајући са политичког становишта, 2012. била успјешна за Српску.

- Успјели смо да одговоримо на све изазове и постигнемо одређени напредак у рјешавању проблема на нивоу БиХ, уз уважавање наших интереса и потреба - рекао је Додик.

С друге стране, наглашава, са економског аспекта није било баш тако.

Александра Пандуревић: Економска ситуација у 2013. могла би да буде још тежа

- Са економског аспекта то је била изазовна година у којој је реални сектор био изложен додатном притиску, прије свега, због посљедица свјетске економске и финансијске кризе - казао је Додик.

Говорећи о 2013. години, предсједник РС је казао да очекује наставак, односно почетак реализације великих пројеката у области енергетике, саобраћајне инфраструктуре, гасификације, али и пројеката у вези са одбраном од поплава и изградњом водовода и канализације у више од 20 општина Српске.

Милица Марковић

- Ради се о значајном инвестиционом циклусу који би требало позитивно да утиче на тржиште рада, грађевински сектор и раст БДП-а. Планирани буџет и економска политика омогућиће фискалну и социјалну стабилност Српске у години пред нама и створити услове да ако буде могуће, примања буџетских корисника 2014. године, буду враћена на ниво из 2012. године - закључио је Додик.

ПРЕДСЈЕДНИК НАРОДНЕ СКУПШТИНЕ РЕПУБЛИКЕ СРПСКЕ ИГОР РАДОЈИЧИЋ наглашава да је Српска у овој години задржала стабилност институција.

- Годину иза нас су у политичком смислу обиљежиле турбуленције у ФБиХ и институцијама БиХ. Српска је задржала стабилност својих институција, као и функционисање Владе и парламента - нагласио је Радојичић.

Оцијенио је да је 2012. у Српској и БиХ била тешка у економском смислу.

- Већи дио године узели су локални избори, а политички органи и институције су пола времена провели у њиховом организовању. Било је много економских изазова, а крај године дочекали смо са продуженом економском кризом - додао је Радојичић.

ПРЕДСЈЕДНИК ВЛАДЕ РЕПУБЛИКЕ СРПСКЕ АЛЕКСАНДАР ЏОМБИЋ истакао је да је

КУЗМАНОВИЋ

Предсједник Академије наука и умјетности Републике Српске Рајко Кузмановић сматра да је 2012. била изузетно значајна за Српску, али и веома тешка за многе области.

- Година иза нас била је посебно тешка, што су на личним примањима осјетиле категорије које су иначе у доста тешком положају, а то су наши људи који су у реалном сектору, пензионери, инвалиди и многи други. Ипак, мислим да нас очекују бољи дани - рекао је Кузмановић.

Он је додао да реална економска политика за идућу годину коју је припремила Влада РС улива наду да ће нешто бити боље.

- У том смислу пожелио бих свим грађанима Републике Српске да Нова, 2013. година, буде још боља и на срећу и задовољство свих нас - изјавио је Кузмановић и додао да нова година треба да нас уведе у нови циклус напора за рад, на шта смо сви скупа спремни.

АНКЕТА

По чему ћете памтити 2012. и шта очекујете од 2013. године?

Зоран СЕКУЛИЋ, дипломирани економиста из Приједора

Годину иза нас памтићемо као годину кризе која је многима ускратила неке лијепе тренутке. Вјерујем да су пред нама бољи дани. Надам се да ће Нова, 2013. година, донијети првенствено много здравља мојој породици и пријатељима.

Снежана ГЛОДИЋ, библиотекар из Фоче

Годину иза нас памтићу по политичком сукобљавању на свим нивоима власти, по све већој економској кризи и осјећању безизлазности из ње. Очекујем од сљедеће године политичку озбиљност како би се десиле друштвене промјене које ће донијети стабилност и сигурност.

Синиша ТРИВАН, студент из Бањалуке

Мени ће 2012. остати у лијепом сјећању. Памтићу је по многим лијепим тренуцима које сам провео са пријатељима и са особама које су важне у мом животу. Надам се да ће и 2013. година бити иста таква.

Марија РОЖИЋ, просвјетни радник из Мркоњић Града

Годину која је за нама памтићу по боравку и уживању у природи, те путовању по Бококоторском заливу. Од 2013. не очекујем ништа посебно због опште економске кризе. Међутим, није све у новцу, јер богатство није само новац.

Дејан ПЕТРОВИЋ, новинар из Сребренице

Година коју смо испратили била је година економске кризе и турбуленција. Сви смо то осјетили на својој кожи. Надам се да ће нам 2013. бити много боља и да ће, прије свега, донијети нова радна мјеста у Сребреници и другим општинама.

Милован ПОЛОВИНА, дипломирани правник из Приједора

Годину коју смо испратили памтићу по томе што сам се оженио, али и по тужним и лијепим тренуцима и догађајима који су је обиљежили. Од 2013. очекујем боље услове за живот, поготово за младе.

Игор ЈАНКОВИЧ, пољопривредни инжењер из Фоче

Памтићу 2012. по бројним политичким сукобима и превирањима. На личном плану ћу ову годину памтити по пословним успјесима, али и по томе што сам засновао породицу и постаћу отац.

Мирна ВЛАТКОВИЋ, економиста из Бањалуке

Што се тиче 2012. године, могу рећи да ће ми остати у јако лијепом сјећању. Била је то за мене лијепа и успјешна година, а од 2013. очекујем да ће ми бити још боља и успјешнија. Најважније је, наравно, здравље.

ајвећи изазов

ПИШУ: СВЈЕТЛАНА ТАДИЋ
svjetlanat@glassrpske.com
ГОРАН МАУНАГА
g.maunaga@glassrpske.com

Игор Радојичић

2012. била веома тешка година, година у којој је дошло до снажног удара на тржишту Европске уније, а који је значајно утицао на тржиште региона, па и на привредне активности у Српској.

- Ове године читав регион, па и Република Српска имали су негативне стопе раста. Први пут смо имали пад индустријске производње, као и све земље у региону. Имали смо једну веома тешку годину и са становишта хидрометеоролошких услова. Европска унија је на великом искушењу како ће се ствари одвијати у години која је пред нама и ми једноставно морамо да имамо и то у виду - рекао је Џомбић.

Додао је да су процјене да ће 2013. година бити веома изазовна са становишта ЕУ, а да ће се те турбуленције пренијети директно и на тржиште региона и на РС.

- Република Српска је због тог ишла са економском политиком која ће нам гарантовати социјалну и фискалну стабилност - рекао је Џомбић.

ПОСЛАНИК СНСД-а У ПАРЛАМЕНТУ БиХ ДУШАНКА МАЈКИЋ каже да ће 2012. остати забиљежена као година којом се БиХ не може похвалити.

- У институцијама БиХ водила се непрестана борба око тога које су то политичке партије које су у власти. А кад је то утврђено, већ је дошао крај године па резултати тек треба да услиједе у 2013. години - каже Мајкићева.

Она додаје да од 2013. очекује да буде боља од 2012. године и да ће споразум и договор између кључних политичких актера допринијети да се стање у БиХ стабилизује како би од тога корист имали сви грађани.

- Вјерујем да ће нова коалиција која је формирана на нивоу БиХ успјети да ријеши кључне проблеме и да припреми земљу за европске интеграције - каже Мајкићева.

ПРЕДСЈЕДНИК ПДП-а МЛАДЕН ИВАНИЋ каже да је 2012. била изузетно тешка и економски несношљива година.

- Највећи пропуст у тој години је потпуни недостатак економске политике. А највећи плус, ако га уопште може бити, је притисак да се међународне судије и тужиоци повуку из институција БиХ - каже Иванић.

Он додаје да не очекује ништа боље ни од долазеће године.

- Чини ми се да ће 2013. година бити још тежа. Крајње је вријеме да се почну предузимати озбиљне мјере, а не да се само површно игра политике - рекао је Иванић. Додао је да се, ипак, нада да се његове прогнозе о тешкој години неће остварити.

- Велика политичка криза у ФБиХ такође је била присутна ове године - рекла је Пандуревићева и додала да очекује да ће, нажалост, економска ситуација бити још тежа 2013. године.

- О питању политике, питање је колико ће тражење политичког рјешења у ФБиХ трајати и како ће се расплести ситуација блокаде власти - рекла је Пандуревићева.

ПОСЛАНИК СНСД-а У ПРЕДСТАВНИЧКОМ ДОМУ ПАРЛАМЕНТА БиХ МИЛИЦА МАРКОВИЋ сматра да је протекла година у економском смислу била прилично тешка за све грађане Републике Српске и БиХ, од чијих власти очекује да побољшају услове живота становништва.

Марковићева је нагласила да су у 2012. години формиране све институције на нивоу БиХ и нада се да ће 2013. наставити да раде, посебно на испуњавању спољнополитичких очекивања.

- Очекујем да ће у години пред нама бити реализација оних планова које смо поставили у овој години - рекла је Марковићева.

ПРЕДСЈЕДНИК КЛУБА ПОСЛАНИКА ПДП-а У НСРС ЗОРАН ЂЕРИЋ казао је да је 2012. годину обиљежила врло лоша економско-социјална ситуација у РС.

- Нажалост, не можемо бити оптимисти да ће 2013. година бити боља, дај Боже да гријешим, али те и чак 2014. године се очекује јачи удар свјетске економске кризе - истакао је Ђерић и додао да грађанима у 2013. години жели пуно здравља, али да економско-социјална ситуација неће бити нимало лака.

Душанка Мајкић: 2012. остаће забиљежена као година којом се БиХ не може похвалити

ПОСЛАНИК СДС-а У ПАРЛАМЕНТУ БиХ АЛЕКСАНДРА ПАНДУРЕВИЋ рекла је да је 2012. годину обиљежила тешка економска ситуација у Републици Српској и цијелој БиХ, као и побједа СДС-а на локалним изборима.

Душанка Мајкић
ФОТО: ГЛАС СРПСКЕ

ПОСЛАНИЦИ

Посланик СДС-а у НСРС Златко Максимовић оцијенио је да је година коју смо испратили била тешка и да је за све крива свјетска економска криза.

- У развијеним земљама се у вријеме кризе она планира, а када се то ради онда треба улагати у просвјету, здравство, људе - рекао је Максимовић, који се нада да ће у будућем периоду свима бити боље.

Посланик СНСД-а у НСРС Радован Вишковић истакао је да је 2012. годину обиљежила свјетска економска криза и борба да се очувају постојећа радна мјеста и достигнути ниво развоја Републике Српске.

- Ми напросто нисмо, условно речено, срећни због тога, али када се нађете у једној таквој ситуацији онда морате размишљати реално и за нас је велики успјех што смо зауставили пропадање привреде Републике Српске и отпуштање радника - рекао је Вишковић. Он је додао да је у 2013. циљ да се сачува достигнути ниво запослености и привредног раста.

- Неко мисли да је могло боље, да је могло и урадило би се, а основни задатак треба да буде стабилизација Републике Српске, очување радних мјеста и заустављање даљег пропадања привреде, а то је могуће постићи искључиво инвестицијама у идућој години - истакао је Вишковић.

Драго БАЈИЋ, економиста из Прњавора

Заиста је мало детаља из 2012. године које могу памтити као лијепе догађаје. Остао нам је, чини се, само спорт, којем се можемо искрено обрадовати. Свјестан сам економских прилика, па би једина жеља у 2013. била да се стање бар мало консолидује.

Стеван НОВАКОВИЋ, економиста из Требиња

Изгубио сам наду да може бити боље у овој држави. Федерација нас кочи. И када желимо да направимо искорак, увијек нас некако заустави. Немам наду да ће у новој години бити било шта боље. Нисам оптимиста.

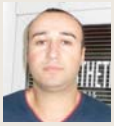

Драган ЛАЗИЋ, фризер из Зворника

Годину која је иза нас памтићу као успјешну. Ове године нисам ишао на одмор јер сам био презаузет послом, али се надам да ћу сљедеће ићи. Од 2013. године очекујем још више, као и да одем на усавршавање у иностранство.

Милан ВИДАКОВИЋ, власник трговачке радње из Братунца

Мислим да је 2012. била изузетно тешка, посебно у економском смислу. Надам се да ће 2013. година бити мало боља и да ћемо живјети у позитивнијој атмосфери, са мање финансијских проблема, како у Братунцу који има неколико хиљада незапослених лица, тако и у цијелој РС.

Марко ОБРЕНОВИЋ, поштански службеник из Сокоца

Година иза нас била је слична 2011, а можда и тежа. Очекујем да ће у 2013. години нова локална власт испунити предизборна обећања и посветити више пажње спорту и уопште раду са младима.

Младен ШКРБИЋ, радник из Мркоњић Града

Памтићу 2012. по томе што сам привео крају студирање. У идућој години очекујем принову у породици, добро здравље мени и мојој породици, али и више посла и бољу зараду. И поред економске кризе, оптимиста сам да ће доћи боље вријеме.

Горан КОВАЧЕВИЋ, техничар из Прњавора

Настојим да се изолујем од тешких тема, а 2012. ћу памтити по Олимпијским играма у Лондону и изванредним остварењима Новака Ђоковића. Очекивања у 2013. нису мегаломанска. Желим да ми синови остану добри ученици и да супруга коначно добије посао.

Драгана ЈЕФТОВИЋ, дипломирани менаџер из Требиња

Нисам паметна шта да очекујем од 2013. На неком глобалном плану сумњам да ће се било шта промијенити. Нека смо само здрави и нека не буде гора од 2012. године и то је доста. Ја бих била срећна.

Славиша НОВИЧИЋ, кредитни службеник из Зворника

Мени је 2012. била једна од успјешнијих година, коју ћу памтити по успјесима своје дјеце. Економску кризу стављамо под тепих када су такви успјеси у питању. Од 2013. очекујем да кћерка упише жељени факултет и, што је најбитније, да будемо живи и здрави.

Ведрана ТОШИЋ, дипломирани новинар из Сокоца

Памтићу 2012. годину по занимљивим путовањима са пријатељима и другим, за мене, лијепим догађајима. Добила сам посао по завршетку факултета. Надам се да ће и 2013. за мене бити успјешна.

Свима бих прије свега пожелио добро здравље, јер нам је то најпотребније. Одмах послије здравља на ред долази посао. Желим да у позоришту правимо само добре представе. Надам се да ће читаоци "Гласа Српске" у 2013. години бити здрави и весели, да ће имати посао и кренути узлазном путањом.

Александар Стојковић, Пикси, глумац

Све оно што желим себи и најближима у 2013. години пожелела бих и читаоцима "Глас Српске", а то је добро здравље. Била бих веома задовољна када би ми ова година била добра као и претходна. Ишчекујем да се десе неке лепе ствари на приватном плану.

Јелисавета Сека Саблић, глумица

За своју породицу и себе првенствено желим здравље и смијех. Вољела бих да се у 2013. години смијем више него у претходној и да се не нервирам због људске глупости. Такође прижељкујем да направим бар једну сјајну пјесму у години која је испред нас. Заправо, сигурна сам да ће бити одлична пјесма коју радим са бањалучком групом "Александрија". Осим тога и читаоцима "Гласа Српске" и себи желим да почнемо више да уживамо у малим, али лијепим стварима. Некада једна ријеч или гест могу много да учине.

Маја Татић, музичарка

На листи мојих новогодишњих жеља здравље је на првом мјесту. Друго мјесто су заузели добри и лијепи послови, а одмах иза су фине љубави. Није битно кога ћемо вољети, важно је да смо заљубљени. Љубав је јако битна и чини живот здравијим и љепшим. Све то пожелио бих и читаоцима "Гласа Српске".

Мима Караџић, глумац

И читаоцима "Гласа Српске" и својим читаоцима, као и најближима и себи самој желим здравље, физичко и духовно. Слогу и мир. Напредак на путу кроз свет и на духовном путу. И да никада не заборавимо да нас само љубав може спасити. Љубав коју примамо, али и љубав коју дајемо другима. Срећна нова година! Мир божји, Христос се роди!

Љиљана Хабјановић-Ђуровић, књижевница

Првенствено читаоцима "Гласа Српске" желим много здравља, среће, благостања и да се окрену правим вредностима, а кажу да је после 21. децембра наступило ново поглавље на енергетском нивоу. Људи треба да забораве на друштвене мреже и да више пажње обрате на духовност, као и да посећују позоришта. Пре свега нам је потребна позитивна енергија и много лепих тренутака.

Тијана Дапчевић, музичарка

РАЗГОВАРАЛЕ: АЛЕКСАНДРА РАЈКОВИЋ
aleksandrar@glassrpske.com
АЛЕКСАНДРА МАЏАР
aleksandram@glassrpske.com

За читаоце "Гласа Српске" желим здравију, честитију и срећнију 2013. годину уз много добрих представа, концерата и изложби.

Младен Миљановић, сликар

Спадам у групу људи која нема неке мегаломанске амбиције. Својој породици и себи желим добро здравље и да се у потпуности окренемо најближима и да ту потражимо решење свих наших проблема. Чини ми се да су сви људи помало изгубили компас и пожелели да буду учесници "велике прљаве игре", а мислим да нисмо дорасли томе, што сматрам комплиментом за нас. Треба да, што је могуће више, својим најближим омогућимо нормалне животе.

Слободан Бода Нинковић, глумац

Радовао бих се да моје најближе у 2013. години послужи добро здравље, чини ми се да све друго имамо. Читаоцима бих препоручио да прочитају моју књигу "Видовите приче", која ће се појавити после новогодишњих празника. Они ће знати да опсне књигу, не морам ништа да има говорим.

Љубивоје Ршумовић, књижевник

Волео бих да 2013. година буде година мира за цео свет. А бићу задовољан и ако буде само мало боља од ове коју завршавамо. И желим да мој издавач у Београду настави да ради као и пре, те да срећно прославимо појаву мојих нових књига у издању "Стубова културе".

Давид Албахари, књижевник

Желим читаоцима "Гласа Српске", као и себи, да имамо саосећања и праве хришћанске љубави једни за друге, да престанемо да завидимо, да оговарамо и да мрзимо, као и да се окренемо раду и идеји служења. Желим вам срећне празнике!

Исидора Жабељан, композиторка

Људима ће у 2013. години осим доброг здравља највише бити потребан посао. Многи од нас у породици имају по троје или четворо људи који не раде и морамо да им помажемо. Било би лепо да буде више посла и све би било боље или веселије. Моја највећа жеља за следећу годину је да ослабим десет килограма.

Горица Поповић, глумица

У 2013. години себи желим првенствено добро здравље, велику издржљивост и храброст, па да са пуно љубави ускочим у једну велику улогу, коју чекам са нестрпљењем. А читаоцима "Гласа Српске", међу које сврставам и себе, желим да буду довољно мудри и сналажљиви да се изборе са свим неприликама, које носи ово тешко и кризно вријеме у којем живимо. Задржите позитиван дух и смисао за хумор! Свако добро!

Ања Станић, глумица

У 2013. години научите да размишљате позитивно. Увијек ће бити ствари које не можете промијенити. Трудите се да се бавите оним што волите, а ја вам желим здравље, пуно лијепих тренутака и добре музике.

Марија Шестић, музичарка

Историја и обичаји прослављања Нове године

Бацање соли преко рамена

Срби бацају со, Данци разбијају тањире

У српском народу постоји старо вјеровање да за новогодишње вече треба јести сочиво. Нијемцима је Нова година без ватромета незамислива, а Бразилци вјерују да ношење бијеле одјеће у новогодишњој ноћи доноси мир и срећу

ПРИРЕДИЛА: НЕДА ДРЕЧ
nedad@glassrpske.com

Када кажемо Нова година, прво на шта помислимо су славље, пољупци, насмијана лица драгих људи, поноћне честитке и посебан осјећај блискости и повезаности, који нас све испуњава.

То је празник када се породица и пријатељи окупљају на организованим прославама, када се једе и пије, весели и радује, када се уљепшавају како људи, тако и ентеријери. Сви желе да изгледају што љепше и да се проведу као да сутра не постоји.

Историјат

Према вјеровању астролога, празник преласка из старе у нову годину обиљежавао се и прије четири миленијума, када су Нову годину славили Вавилонци, а најранија забиљежена прослава најљуће ноћи догодила се у Месопотамији прије око двије хиљаде година и обиљежавала се средином маја.

Као што видимо, први јануар није увијек био "улазница" у сљедећу годину. Првог дана марта улазак у нову годину славили су Римљани, јер је њихов тадашњи календар имао свега десет мјесеци. Јануар није постојао све до 700. године прије нове ере, када је други римски краљ Нума Помпилије додао прва два мјесеца календара који и данас постоји, а први јануар као почетак нове године прославља се од 153. године прије нове ере.

Вјеровања и обичаји

Поред славља, весеља, еуфорије и среће за овај празник, који се слави "откако је свијета и вијека", везују се и бројна вјеровања и обичаји. Према једном, ако желите да живите у изобиљу у сљедећој години, 31. децембра фрижидер напуните храном, а у сваки новчаник у кући ставите понеки новчић. Никако немојте у нову годину ући са дуговима, јер би то значило да ћете бити дужни током сљедеће године. Вјерује се да прва особа коју пуштате у кућу треба бити лијеп, млађи мушкарац и нико не би требало да излази из куће прије него што он стигне.

Ипак, како се разликују култура и обичаји бројних земаља, тако се разликују и вјеровања о Новој години.

У српском народу постоји старо вјеровање да за новогодишње вече треба јести сочиво, док приликом првог изласка из куће у новој години треба замислити жељу и бацити мало соли преко рамена, не осврћући се. Ако се деси да се послије поноћи сударите са мушкарцем, то је добар знак, док би судар са женском особом значио несрећу. Према старим српским вјеровањима, није добро наићи на погребну поворку, нити срести часну сестру првог дана нове године.

За Нијемце нема прославе без ватромета

Цијела Латинска Америка има занимљиве новогодишње обичаје. Тамо се вјерује да се у поноћ за срећу морају обући гаћице жуте боје. У Венецуели ове гаћице облаче се наопачке. Бразилци вјерују да ношење бијеле одјеће у новогодишњој ноћи доноси мир и срећу, док они који живе на мору одлазе на обалу како би замислили жељу. Послије тога прескачу седам таласа и бацају цвијеће у море чекајући да се појави богиња мора, како би им испунила замишљену жељу.

Нијемцима је нова година без ватромета незамислива, па тако свакe године они троше стотину милиона евра за ватромет. Традиција да се у новогодишњој ноћи прави бука потиче још из средњег вијека, када су људи звецкајући ишли улицама како би растјерали зле духове. Сличну буку праве и Данци разбијајући пред улазним вратима старе тањире, који представљају пријатеље. Што је више разбијених тањира, то ће нова година донијети и више пријатеља.

Јапанци током читавог децембра одржавају забаве зване Боненкаи, чији је циљ да се лоше ствари оставе за собом. Звона будистичких храмова звоне 108 пута, како би се отјерало 108 људских слабости.

Британци стрепе ко ће им на Нову годину први доћи у госте. Ако се на вратима појави мушка особа са поклонима, према њиховом вјеровању, срећа их неће заобићи у новој години.

Храна

Бројни обичаји и вјеровања везују се за храну. Тако Италијани, поред тога што за срећу у новој години кроз прозор избацују непотребне ствари, за Нову годину једу и много слаткиша, а посебно је занимљив обичај прављења колача од бадема у облику змије. Вјерује се да као што змија са себе збацује кожу, тако и овај колач симболизује остављање прошлости иза себе. Шпанци за срећу у новогодишњој ноћи једу 12 бобица грожђа, док Кубанци вјерују да ће им сваки мјесец у сљедећој години бити успјешан уколико поједу 12 грејпова.

Сицилијанци за срећу у новој години једу лазање, а вјерује се да ће они који једу макароне или било шта друго на Нову годину бити несрећни.

Норвежани у новогодишњој ноћи једу пудинг од риже у који је стављен један бадем. Вјерује се да ће особу која пронађе бадем срећа и богатство пратити током цијеле године.

За који год од ритуала да се одлучите, било за оне који доносе новац или оне који доносе љубав и срећу, важно је да не заборавите честитати Нову годину блиским особама и пожељети им све најбоље. Уосталом, ако то не учините, вјерује се да би то могло да донесе емотивну хладноћу и дистанцу у новој години.

ЈЕЛКА

Нову годину без окићене јелке немогуће је замислити. Сматра се да су са украшавањем јелке први почели Нијемци у 16. вијеку, а према предању, ту традицију започео је вјерски реформатор Мартин Лутер. Легенда каже да је Лутер шетајући кроз шуму пуну јелки, кроз њихове гране угледао хиљаде звијезда како свјетлуцају. Очаран призором једну јелку је однио кући и њене гране украсио бројним свијећама. Послије два вијека украшавање овог дрвета постало је популарно и у Америци.

Шта астролози и видовњаци предвиђају за 2013. годину

Тровање Обаме, свјетски рат и нови краљ Британије

Предвиђа се и атентат на Ангелу Меркел

Обами пријети тровање

ФОТО: АРХИВА

Владимир Путин

Биће угрожени животи Барака Обаме, Владимира Путина, као и Ангеле Меркел, каже Никола Стојановић. Дејан Лучић предвиђа Обамину смрт већ у прољеће

ПИШЕ: ДРАГАНА КЕЛЕЧ
draganak@glassrpske.com

Тровање Барака Обаме, атентати на Ангелу Меркел и Владимира Путина, смрт британске краљице, посјета ванземаљаца и трећи свјетски рат само су нека од предвиђања астролога и видовњака за 2013. годину.

Видовњаци тврде да су "четири јахача апокалипсе" већ "чекирали карте" за Њемачку, САД, Кину, Русију и Британију, а "као дарове носе глад, биједу, болести и потресе". Срби ће, кажу, побјећи из "баксузне" 2013. године, али грађани поменутих држава неће.

- У 2013. години очекују се веома учестали покушаји атентата на лидере великих, владајућих земаља, па ће бити угрожени животи Барака Обаме, Владимира Путина, као и Ангеле Меркел, каже за "Глас Српске" астролог мундане (политичке) астрологије из Србије Никола Стојановић.

АСТРОЛОШКЕ КАРТЕ КАЖУ да ће у САД доћи до великог размимоилажења између руководства ове државе и народа који представљају.

- Тако ће се 2013. створити велика мржња према руководећем естаблишменту, али и према самом предсједнику Обами. Појавиће се велики број атентатора на руководеће људе - наглашава Стојановић.

Дејан Лучић, који се рекламира као "човјек који зна све", предвиђа Обамину смрт већ у прољеће, и то тровањем у авиону. Каже да ће га убити они који га чувају, а наслиједиће га Џо Бајден, који је "рођак са завјереницима по мајчиној линији".

- Треба очекивати и велики број демонстрација које ће жестоко уздрмати САД. Доћи ће до сепаратизма великих, богатих америчких држава – нагласио је Стојановић.

ПРЕМА ПЛАНЕТАРНИМ ПОКАЗАТЕЉИМА, наглашавају астролози, 2013. отпочеће озбиљни војни сукоби широм планете.

- На планети је све горе и горе. Свјетло у тунелу почиње да се гаси и човјечанство улази у период таме, ратова, беде и глади - наглашава Стојановић. Појашњава да водеће земље свијета, као што су САД, Кина и Русија, у својим хороскопима за 2013. имају уласке у директне ратне сукобе.

- Како би наш народ рекао, то ће бити сукоби "ђоном, без пардона". Према ономе што звезде говоре, најкритичнији је период током априла, маја и јуна. Ако тада почне сукоб, све говори да ће бити окончан као права катастрофа - упозорава Стојановић.

Астролози предвидјели и смрт краљице

АСТРОЛОЗИ КАЖУ ДА ће бурни догађаји затрести Европу 2013. године, а посебно Њемачку.

- У ту земљу се враћа неонацизам, с циљем да буду протерани страни радници запослени у Њемачкој. Ова држава биће покретач нечега што ће се током 2013. одвијати у цијелој Европи. Посебно треба знати да је све то одавно испланирано - каже Стојановић.

Додаје да то није највеће жариште догађаја који очекују свијет 2013. године.

- Бојим се да се све не буде одвијало баш као и настанак човјечанства - на Блиском истоку. Па да на истом месту буде окончано оно што је и започето - људски род. Тамо се спрема почетак овог великог ратног сукоба - тврди Стојановић.

Као и свака озбиљна земља, и Русија ће имати границу до које ће трпјети све што јој је наметнуто на плану геополитике. - После тога могла би да крене у директан рат. У таквом сукобу најгоре ће проћи Турска. Извесно је да ће Руси у овај гигантски ратни сукоб ући како би помогли православној браћи Грцима - наглашава Стојановић.

Додаје да би требало очекивати и тешке турбуленције у Великој Британији, у којој у 2013. треба очекивати краљичину смрт и смјену на престолу.

СРБИ ЋЕ, кажу астролози, побјећи из "баксузне" 2013. године

ВИЗИОНАР ИЗ РОЖАЈА Мердан Аговић види у 2013. години много хладних дана, потреса, урагана, али и посјет ванземаљаца.

Магистар такозване бијеле магије Лав Гершман не гледа на догађања у 2013. години "црним наочарима". Он каже да ће сиријски конфликт завршити, а арапска побуна ближи се крају. Ипак, не предвиђа лаке и мирне дане за САД.

Без обзира на јаку несташицу коју ваља очекивати идуће године, астролошке мапе кажу да ће Бог бити уз Србе и да ће им послати воду онда када им највише буде потребна.

- Ако нас нешто спасе, то ће бити права српска елита - каже Стојановић, додавши да је то онај скуп интелектуалаца који се тренутно не налази у званичним институцијама.

Према његовим ријечима, помоћи ће нам и сјећање на праве, велике Србе којих је било много у историји.

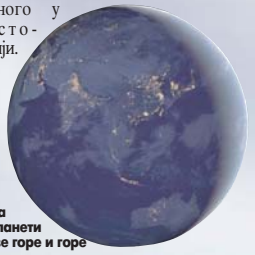
На планети све горе и горе

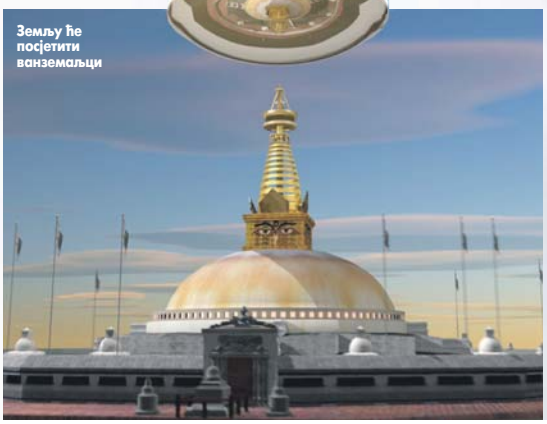
Земљу ће посјетити ванземаљци

ТАРАБИЋИ

Јован Тарабић, једини живи потомак чувених пророка Јована и Митра Тарабића, творца Кременског пророчанства, у својој 90. години живота ријешио је да Србима прикаже шта су стварно видјели његови славни преци. Дјед Јован наглашава да оригинални рукопис Кременског пророчанства није никада пронађен и да се налази затворен у једној флаши која је зазидана у кући из турског доба у Ужицу.

- Моји Тарабићи су јасно казали да долази време ратова, да ће ударити брат на брата, пријатељ на пријатеља, те да ће бити тешко народу - истакао је.

Пеплум и даље модеран
ФОТО: АГЕНЦИЈЕ

**Шта об
како с
нашми
и какв
фризу
напра
новогс
ноћ**

Црвене хаљине, шљокице, пеплум и једноставни кројеви

ДАВОР СЛАДАКОВИЋ
Даме морају да буду сексепилне и женствене

БЛАНКА ЗГОЊАНИН
Дужина хаљине зависи од стаса и стила

ДУШКО ОРАШЧАНИН
Најважније понијети добро расположење

Нова година је пред вратима, а поред избора савршеног мјеста за прославу, једнако важно је и пронаћи савршену гардеробу, савршено се нашминкати и направити савршену фризуру за прославу новогодишње ноћи.

То је јединствена прилика да обучемо нешто за шта можда иначе немамо храбрости или сматрамо превише свечаним. Ипак, иако је дочек нове године јединствена прилика за разноразне модне лудорије и мада је потпуно оправдано да током празника пустите машти на вољу, ипак се потрудите да не претјерате.

Хаљине су предност

Према мишљењу дизајнера, хаљине увијек имају предност, а уз њих обавезно морају да иду ципеле са високим потпетицама.

Модни креатор Давор Сладаковић савјетује што мање тонова у стајлингу - максимално два.

- Већина, према неком празновјерју, жели да за Нову годину има нешто црвено на себи. Сходно томе, не би било лоше да се даме одлуче за црвене хаљине. Такође је добар избор и хаљина у црној боји. Моја препорука је да хаљина буде једноставног кроја, вретенасте силуете. Што се тиче дужине, најидеалнија је мало изнад кољена, у стилу 80-их година прошлог вијека - савјетује Сладаковић.

Према његовом мишљењу, даме за Нову годину треба да буду сексепилне и женствене.

Нова година јединствена прилика да обучемо оно што никада не бисмо могли у току године

ОБУЋА

- У фокусу су ципеле салонке са малим шпицем и без платформе јер нога изгледа најљепше у њима - истакла је Бланка Згоњанин.

Свјетски креатори предлажу мало једноставније и сведеније моделе. Заобљене, шпицасте, шљокичасте, са дебелом или танком потпетицом, у свим бојама - избор је огроман. Битно је да укомбинујете стил одјевне комбинације и ципела. Никако уз ултра елегантну хаљину не можете обути штикле у рок фазону, на примјер са звјездицама. Боје не морају да буду исте, можете бојом обуће да разбијете монотонију, али пазите да се стилски подударају.

бући, е инкати у ру вити за одишњу

ПИШУ: ЈЕЛЕНА БЈЕЛИЦА
jelenabj@glassrpske.com
АНДРЕА СИМАНИЋ
andreas@glassrpske.com

Одаберите сјајну малу торбу

Мушкарци у најлуђој ноћи у стилу Џејмса Бонда

Шминка у топлим бојама

Нећете погријешити ни са шљокицама

Црвена хаљина је ин

- Никада не савјетујем кратке хаљине, јер је "мање увијек више". Такође не препоручујем ни превише дуге хаљине које прекривају ципеле јер оне треба да буду истакнутије. Обавезне су салонске ципеле са што већом штиклом. Никако не треба носити дебеле грилон чарапе - истакао је Сладаковић.

Шљокице и кристали

Модни креатор Бланка Згоњанин сматра да је Нова година јединствена прилика да обучемо оно што никада не бисмо могли у току године.

- Свака дјевојка на дочеку нове године жели да заблиста и буде запажена. Наравно, за такву прилику хаљине увијек имају предност, а и за ову Нову годину се потенцирају штрас, шљокице и кристали. Дужина хаљине зависи од стаса и личног стила. Што се тиче боја, пожељне су тамноплава и пудер роза, које доминирају у мојим колекцијама. Црна је увијек сигуран избор. Хаљине и сукње пуф кроја и високог струка су такође хит - истакла је Згоњанинова.

Модни креатор Душко Орашчанин наглашава да је Нова година одличан повод да се сви покажу у другачијем, несвакидашњем издању.

- С обзиром на то да је у питању најлуђа ноћ, треба се том идејом и водити, па се не може обући оно што се облачи свакодневно или за обичне изласке. Предлажем хаљине до кољена или мини варијанте са рукавима, с обзиром на зимски амбијент. Поред црне, бијеле и сиве, пожељне су и варијанте неких дречавијих боја. Додатни одјевни предмет могу бити шал, рукавице, мараме - казао је Орашчанин.

Додао је да је одлично комбиновати златну и сребрну боју на црној подлози.

- Ипак, најважније је понијети добро расположење јер шта год да обучете, то ће вам најбоље стајати уз добро расположење - нагласио је Орашчанин.

Дизајн и принтови

Када је ријеч о дизајну, веома је присутан пеплум.

Поред пеплума, популарне су и уске шљокичасте хаљинице, које могу бити или јако кратке или се у продужетку ширити на таласе. Дио са таласима може се добити уском хаљиницом у виду додатка, који може да се по потреби користи.

За мушкарце идеална црно-бијела комбинација и лептир машна, добар часовник и одличне ципеле

Јављају се и исјечени дизајни, поготово у горњим дијеловима, са оковратницима. Хаљине су углавном без рукава, а ако их имају, онда су они звонастог облика.

Посебно популаран тип хаљина за надолазеће новогодишње вече су асиметричне хаљине са звонастим рукавом, прављене у искључиво црној и црвеној боји.

Дуге хаљине углавном су асиметричне, махом дијагоналног изреза и са једном бретелом. Украшене су шљокицама и каменчићима попут вјештачких дијаманата. Када је о материјалима ријеч, ин су меки шифон, тил, чипка и шљокичасти материјали.

Што се тиче принтова, они су рјећи код овог типа хаљина. Углавном се срећу у минималној дози, украшени додацима попут каменчића. Ако желите да носите хаљину са принтом у току новогодишње ноћи, испробајте неку са оријенталним принтом јер су веома занимљиве.

Мушкарци као Џејмс Бонд

Када су у питању мушкарци, Сладаковић им савјетује да се за новогодишњу ноћ обуку у стилу Џејмса Бонда.

- То значи црно-бијела комбинација и лептир машна, добар часовник и одличне ципеле, које су подлога за све - казао је Сладаковић.

Мало опуштенија, али не мање добра, јесте комбинација фармерки, неког доброг џемпера и занимљиве кошуље. Цијела комбинација неће изгледати потпуно обична ако је зачините детаљима.

За оне млађе и смјелије предлажу се јарке боје, крзно, џемпери занимљивих дезена, па чак и анимал принт. Битно је да складно уклопите боје и детаље да не изгледате превише кичасто.

Шминка и аксесоар

Остатак аутфита свака жена треба пажљиво да уклопи да не би изгледала кичасто. Што се торбица, које су обавезне, тиче, за ову прославу одаберите сјајну малу торбу у коју ће вам стати основне ситнице које морате имати са собом. Ове торбице су сада врло модерне и сигурно ћете моћи да их искористите и касније.

Што се тиче накита, треба да буде крајње једноставан, а његова количина сведена на минимум. Према Сладаковићевим ријечима, ни у ком случају не треба претјеривати.

- Ако су хаљина или кошуља са дубоким деколтеом, није потребна огрлица него само добра наруквица. Фризура треба да буде обична, а шминка мало топлија, без икаквог претјеривања - казао је Сладаковић.

Најбоље се нашминкати онако како мислите да вам најбоље одговара. Ако, међутим, хоћете да будете у тренду - преко савршеног тена који сте поправили течним пудером треба нанијети сјај (може и са шљокицама), а на очи ставите упадљиву сјенку. Она може да буде у двије боје: тамносива или црна са шљокицама иду око ивица очију, а на капке роза, зелена, плава, сребрна, златна. Пустите машти на вољу и будите гламурозне. Визажисти савјетују да не заборавите црвени руж.

Крајња комбинација за коју ћете се одлучити зависи, наравно, од личног стила облачења, буџета, мјеста на којем ће се одржати славље и, најбитније, облика вашег тијела. Никада немојте слијепо пратити моду, јер то је сигуран пут да постигнете најгори могући ефекат.

ФРИЗУРА

Дуга или кратка, равна или таласаста, коњски реп или подигнута коса, потпуно је свеједно - важно је нагласити сексепил и елеганцију и празнични аутфит зачинити свечаном фризуром која ће донијети дашак толико траженог гламура. Плетенице, које су некада носиле само дјевојчице, сада су апсолутни модни хит и веома симпатичан избор.
Ако немате косу за плетенице, можете да је разбарушите. Не устручавајте се, не мора баш свака длака да буде на свом мјесту, идеално намјештена и равна.

Преглед догађаја који су обиљежили 2012. годину у Србији

Избори, Мишковић, Харадинај, "земунци" и Косово

Јануар

- Чланови спољнополитичког комитета Европског парламента подржали су нацрт резолуције која позива да се Србији одобри статус кандидата за чланство у Европској унији.
- У истрази руског тужилаштва о продаји органа у болници "Медикус" на Косову, као главни организатор трговине органима означен је косовски премијер Хашим Тачи.

Фебруар

- Предсједник Србије Борис Тадић поводом Дана државности Србије одликовао је 17 заслужних појединаца и институција међу којима је и Срђан Алексић, Србин из Требиња, који је 1993. године устао у заштиту комшије Бошњака кога је напала група насилника.
- Шпанска полиција је у Валенсији ухапсила вођу земунског клана Луку Бојовића и чланове "земунаца" Владимира Милисављевића, Синишу Петрића и Владимира Мијановића, чиме је разбијен овај мафијашки клан.
- Бивши припадници "земунског клана" Сретко Калинић и Жељко Миловановић покушали су бјекство из Окружног затвора.
- Постигнут договор у Бриселу о регионалном представљању Приштине.

Март

- Европска унија одлучила је да Србији додијели статус кандидата за чланство у ЕУ.
- Због организовања оружане побуне "црвених беретки" у новембру 2001. године, Тужилаштво за организовани криминал подигло је оптужницу против осморице бивших припадника ЈСО.

Становници Србије 2012. годину памтиће по додјељивању статуса кандидата за чланство у ЕУ, смјени власти и хапшењу најбогатијег српског тајкуна

Април

- Три младића и три дјевојке страдали су у пожару који је избио у новосадској дискотеци "Контраст", а двије особе су повријеђене.
- Слика Пола Сезана "Дјечак у црвеном прслуку", вриједна 100 милиона евра, коју су украла тројица српских држављана нађена је у Београду у спектакуларној акцији СБПОК-а.

Август

- Гувернер народне банке Србије Дејан Шошкић поднио је неопозиву оставку на мјесто гувернера, а четири дана касније на ту позицију Скупштина је изабрала Јоргованку Табаковић.
- Полиција је по налогу тужилаштва привела осморицу осумњичених за злоупотребе у "случају Агробанка", међу којима и бившег предсједника Извршног одбора "Агробанке" Душана Антонића.
- Агенција за борбу против корупције поднијела је кривичну пријаву против бившег министра одбране Драгана Шутановца јер није пријавио имовину.

Септембар

- Међународна управљачка група озваничила је у Приштини престанак надгледане независности Косова, а тим поводом премијер Србије Ивица Дачић поручио је да Србија не признаје ни надгледану, ни ненадгледану независност Косова.
- Нова владајућа коалиција предвођена СНС-ом смијенила је цјелокупну градску власт предвођену ДС-ом и ЛСВ-ом. За градоначелника је постављен шеф новосадског одбора СНС-а Милан Вучевић.
- Предсједник Србије Томислав Николић поручио је говорећи први пут пред Генералном скупштином Уједињених нација да је Србија привржена постизању трајног мира Срба и Албанаца.

Мај

- У Србији одржани предсједнички, парламентарни и локални избори. У првом кругу избора, више гласова грађана освојио је Борис Тадић, предсједник ДС-а, док су у другом кругу грађани изабрали лидера СНС-а Томислава Николића.
- Судско вијеће Окружног суда у Приштини донијело је ослобађајућу пресуду за Фатмира Љимаја, који су оптужени за ратне злочине над српским цивилима у бази ОВК у селу Клечка.

Јун

- Генерална скупштина УН изабрала је министра спољних послова Србије Вука Јеремића за предсједавајућег сљедећег, 67. засједања.
- Најмање седморо људи је повријеђено у сукобима КФОР-а са Србима током уклањања баријкада у Звечану и Дудином кршу на сјеверу Косова.
- Потпредсједник ДС-а Драган Ђилас изабран је за новог градоначелника Београда.
- Двоје кадета Војне академије погинули су у експлозији заостале гранате на полигону Пасуљанске ливаде код Ћуприје.

Јул

- Посланици републичког парламента изабрали нову Владу Србије са Ивицом Дачићем на челу. Лидер СПС-а преузео дужност од Мирка Цветковића. Нова влада има 17 ресора и 19 чланова, а добила је подршку 142 посланика.
- Матурант београдске Математичке гимназије Теодор фон Бург остварио је незапамћен резултат на Међународној математичкој олимпијади у Аргентини, освојивши четврту златну медаљу и тако постао најбољи математичар свих времена.

Октобар

- Отворени преговори Београда и Приштине. Премијер Србије Ивица Дачић први пут је разговарао са косовским премијером Хашимом Тачијем.
- Подигнута оптужница против бившег министра животне средине Оливера Дулића због сумње да је злоупотријебио службени положај.

Новембар

- Команданти бивше ОВК Рамуш Харадинај, Идриз Бајај и Љахи Брахимај ослобођени су пред Хашким трибуналом оптужбе за удружени злочинački подухват и за сва убиства и злочине, почињене над Србима, 1999. године.
- Демократска странка добила је ново руководство. За предсједника демократа изабран је Драган Ђилас, док је досадашњи лидер те странке Борис Тадић одустао од кандидатуре и постао почасни предсједник.
- Амерички државни секретар Хилари Клинтон и шеф Европске дипломатије Кетрин Ештон посјетиле су Приштину и Београд, и том приликом поручиле да је неопходно наставити дијалог и постићи конкретне резултате у нормализацији међусобних односа.

Децембар

- Власник "Делта холдинга" Мирослав Мишковић, његов син Марко Мишковић, и још осам лица ухапшени су због сумње да су махинацијама приликом приватизације путарских предузећа присвојили око 30 милиона евра.
- Почела примјена споразума Београда и Приштине о интегрисаном управљању прелазима на Јарињу и Мердару.
- Представљена платформа Владе Србије о Косову.

Преглед догађаја који су обиљежили 2012. годину у региону

Готовина ослобођен, Санадер осуђен

Ослобађање Анте Готовине и Младена Маркача, пресуда Иви Санадеру, масовни протести у Словенији, бројне афере у Хрватској и повратак Ђукановића само су неки од догађаја у региону који су обиљежили 2012. годину

Јануар

- Први предсједник независне републике Македоније Киро Глигоров преминуо је у Скопљу у свом дому у 94. години. Глигоров је одиграо важну улогу за Македонију послије распада Југославије.

- Црногорско државно тужилаштво наложило је истрагу о трансферима новца за четири спорна уговора "Телекома Црне Горе" због сумње да је приликом приватизације овог предузећа дато мито од 7,35 милиона евра.

- У Хрватској је одржан референдум за приступање Хрватске Европској унији, на којем се 66 одсто грађана изјаснило за чланство у ЕУ.

Фебруар

- Сибирска зима оковала је регион. Сњежна мећава парализисала је Црну Гору, а усљед екстремно ниских температура у Хрватској је преминуло пет особа.

- Загребачки Županijски суд потврдио је УСКОК-ову оптужницу у "случају Фими медија", у којој се први пут терети Хрватска демократска заједница. "Фими медија" је први случај у којем се на оптуженичкој клупи нашла и једна политичка странка - ХДЗ.

Март

- Предсједник Позитивне Словеније и досадашњи градоначелник Љубљане Зоран Јанковић по трећи пут је на локалним изборима изабран на чело главног града Словеније.

- Припадници МУП-а Хрватске ухапсили су пет особа осумњичених за ратни злочин над Србима у Медачком џепу 1993. године. Ухапшена су тројица припадника Девете гардијске бригаде "Вукови" и бивши припадник војно-обавјештајне службе СИС.

- Туче и сукоби Македонаца и Албанаца ескалирали су у Скопљу и Тетову. Македонска полиција привела је седам људи осумњичених за нападе у којима је повријеђено десетак особа, а македонски Албанац Агим Т. (31) преминуо је од посљедица рањавања.

Април

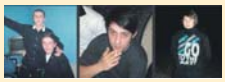

- Пет мушкараца македонске националности убијено је у близини Скопља. Њихова тијела пронађена су на обали вјештачког Жељезарског језера код села Смиљково. Македонска полиција ухапсила је 20 радикалних исламиста осумњичених за петоструко убиство код Скопља.

- Криминалистичка полиција покренула је истрагу да би утврдила ко је у Кабинету хрватског предсједника у вријеме мандата Стјепана Месића примио мито финске "Патрије" да би та компанија добила посао у Хрватској.

Септембар

- Европска унија одобрила је први дио суме од 200.000 евра за Пељешки мост, чијом изградњом би Дубровник био спојен са остатком Хрватске и избјегнут пролаз кроз БиХ.

- Градоначелника Љубљане Зорана Јанковића и његове синове Јуру и Дамјана привела је полиција због сумње да су присвојили новац из ЕУ фондова намијењен за изградњу стадиона.

Август

- У паду летећег балона, који се запалио између Љубљане и градића Иг, погинуло је четворо, а повријеђено 28 туриста.

- Предсједник Српског демократског форума Велько Џакула присуствовао је прослави акције хрватске војске "Олуја" коју су у Книну организовале власти Хрватске, што је изазвало оштре реакције српске јавности.

- Америчко Министарство правде тужило је фармацеутску компанију "Фајзер" и њену кћерку-фирму "Вајет" због сумње да су платиле милионе долара мита да би добиле послове и повећале продају својих лијекова у Хрватској, Србији и другим земљама источне Европе.

Мај

- Специјално вијеће суда у Бијелом Пољу изрекло је Душку Шарићу затворску казну од осам година због прања новца стеченог криријумчарењем наркотика.

- Бивши хрватски министар унутрашњих послова Томислав Карамарко изабран је за предсједника ХДЗ-а.

- Хиљаде грађана Црне Горе организовали су протесте у Подгорици и другим градовима због корупције, раслојавања становништва и енормног богаћења појединаца и затражили оставку премијера Игора Лукшића.

Децембар

- ДНК анализом људских костију, пронађених код Јосипдола, расвијетљена је смрт Дрнишанке Антоније Билић (17), која је нестала 7. јуна 2011. године и за чије је убиство возач камиона Драган Паравиња осуђен на 40 година затвора.

- Скупштина Црне Горе изабрала је нову Владу, на чијем челу је, по седми пут, лидер ДПС-а Мило Ђукановић.

- Бивши словеначки премијер Борут Пахор побиједио је на предсједничким изборима у Словенији, поразивши свог противкандидата Данила Тирка у другом кругу. Избори су одржани у јеку масовних протеста против политичке елите у свим већим словеначким градовима.

Јул

- Потпредсједник Владе Хрватске Радимир Чачић нашао се у центру скандала када су хрватски медији објавили и-мејл преписку у којој се открива да је секретарица Чачићевог кабинета, по његовом налогу, бившем министру заштите околине Мирели Холи препоручила званичника Чачићеве странке за нову позицију.

- Пожари са којима су се црногорски ватрогасци данима борили прошириле су се на шуму изнад Сутомора и приближили се хотелском комплексу "Корали", због чега су евакуисани туристи. У пожарима на подручју Црне Горе причињена је огромна материјална штета.

Новембар

- Бивши хрватски премијер и бивши шеф ХДЗ-а Иво Санадер осуђен је на десет година затвора у случају "Хипо банка" и "Ина МОЛ".

- Апелационо вијеће Хашког трибунала ослободило је хрватске генерале Анту Готовину и Младена Маркача кривице за убиства и прогон српског становништва из Книнске крајине 1995. године. Званичници и политичке партије из РС и Србије оцијенили су пресуду скандалозном, наводећи да се тиме понижавају жртве злочина у акцији "Олуја".

- Први потпредсједник Владе Хрватске Радимир Чачић поднио је оставку јер га је мађарски суд осудио на 22 мјесеца затворске казне због изазивања саобраћајне несреће у Мађарској у којој су погинуле двије особе.

Јун

- Županijски суд у Загребу обуставио је поступак против бившег премијера САО Крајине Борислава Микелића (73), коме је у обновљеном поступку суђено за ратни злочин против цивила на подручју Петриње.

- Црна Гора је добила зелено свјетло за почетак приступних преговора о уласку у Европску унију. Савјет министара ЕУ на састанку у Луксембургу донио је одлуку да преговори треба да почну 29. јуна.

Октобар

- Хрватску је потресла афера у вези са "пуњењем" информација из тајних служби. Полицајци УСКОК-а злоупотријебили су систем тајног прикупљања података и уходили више особа из врха Безбједносно-обавјештајне агенције. Због тога је смијењен шеф канцеларије Савјета за националну безбједност Хрватске Петар Мишчевић, а ухапшено је шест припадника УСКОК-а.

- У Црној Гори су одржани парламентарни избори на којима је Коалиција "Европска Црна Гора", коју је предводио лидер ДПС-а Мило Ђукановић, освојила највише гласова.

2013

Преглед најважнијих догађ

Од протеста до Феликса

Свијет је испратио још једну годину, 2012. Протеклих 365 дана памтићемо по многим лијепим догађајима, политичким и војним побједама, као и великим успјесима, али неизбјежно у њој су се догађали и протести, крвопролића, природне катастрофе, које остављамо иза себе. У мноштву догађаја било је тешко издвојити најважније, али ове смо изабрали као подсјетник на годину која остаје иза нас.

ЈАНУАР

- Код италијанског острва Ђиљо у близини Тоскане потонуо луксузни брод "Коста Конкордија", а у тој несрећи погинуле су 32 особе. "Коста Конкордија" се насукала када је капетан Франческо Скетино промијенио правац да би провезао брод поред поменутог острва.

- Сенат француског парламента усвојио закон по ком се негирање геноцида над Јерменима 1915. године у доба Отоманског царства третира као кривично дјело, што је изазвало бијес Турске, оцијенивши закон као дискриминаторски и расистички.

ФЕБРУАР

- Нападнуте сиријске амбасаде у Аустралији, Њемачкој, Египту, Кувајту, Либији и другим земљама, а напади су услиједили након што је режимска војска у Сирији бомбардовала упориште побуне, град Хомс и тада је погинуло више од 200 цивила.

- Сибирски талас хладноће са поларним температурама однио је више од 300 живота широм Европе, а сњежни покривач стигао је чак до сјеверне Африке. Хладноћа је однијела највише жртава у Украјини, Пољској, Француској и Италији.

- Њемачки предсједник Кристијан Вулф поднио оставку.

- Полиција испитала бившег шефа ММФ-а Доминика Строс-Кана због сумње да је умијешан у ланац проституције.

МАРТ

- Владимир Путин трећи пут постао предсједник Русије.

- Бивши гувернер Илиноиса Род Благојевић почео издржавање затворске казне од 14 година, на коју је осуђен због корупције.

- Јоаким Гаук, евангелистички свештеник из Ростока, изабран за шефа њемачке државе.

ЈУН

- Кандидат "Муслиманског братства" Мохамед Морси побиједио у другом кругу предсједничких избора у Египту.

- Суд у Москви забранио параде хомосексуалцима у сљедећих стотину година из безбједносних разлога.

АПРИЛ

- Откривена најчуванија тајна британског двора - мајка краљице Елизабете Друге је кћерка француске собарице. У детаљној биографији "Краљица мајка" аутор Колин Кембел открио је разлог због којег су мајку Елизабете Друге цијели живот звали "Куки" (мала куварица).

- Гу Кајлај, супруга Боа Силаја, једног од најмоћнијих функционера кинеске Комунистичке партије, ухапшена је због убиства британског бизнисмена Нила Хејвуда. То је највећа афера која је потресла најмоћнију партију Кине.

МАЈ

- Франсоа Оланд постао нови предсједник Француске и поручио да је његов долазак на чело државе нови почетак и за Европу.

- Руски путнички авион "сухој" са 46 путника срушио се у планинама Индонезије.

- Ухапшен лични батлер папе Бенедикта XVI Паоло Габријеле због одавања информација медијима из тајних и повјерљивих ватиканских докумената.

аја у свијету у 2012. години

а исламиста
а и "Сенди"

СЕПТЕМБАР

- У француским Алпама ликвидирани чланови британске породице иранског поријекла. Двије дјевојчице преживјеле масакр, а отац, мајка и бака изрешетани на паркингу.

- Амерички амбасадор у Либији Кристофер Стивенс убијен је у нападу исламиста на конзулат у Бенгазију. Либијске власти навеле су да су исламисти протестовали због филма "Невиност муслимана", који вриједђа пророка Мухамеда, док САД тврде да се ради о терористичком нападу. Послије тог догађаја кренула је лавина протеста и напада широм исламских земаља на Блиском истоку.

ОКТОБАР

- Откривена дуго прикривана афера на Би-Би-Сију да је познати водитељ Џими Севил годинама злостављао жене. Сматра се да је покојни водитељ починио 199 кривичних дјела, од чега је оптужен за 33 силовања.

- Уго Чавес побиједио на предсједничким изборима и трећи пут постао предсједник Венецуеле.

- Нобелова награда за мир додијељена Европској унији због заслуга у унапређењу мира и помирења.

- Аустријанац Феликс Баумгартнер скочио са 39.044 метра висине и тиме исписао нове странице историје.

- Ураган "Сенди" похарао источну обалу САД и однио око 300 живота у Њујорку, Њу Џерсију, Филаделфији, Балтимору и Бостону, многима потпуно уништио домове, а причињена штета процијењена је на око 50 милијарди долара.

АВГУСТ

- Због плишаних медвједића бачених из авиона с позивом на протест због кршења људских права предсједник Бјелорусије Александар Лукашенко смијенио је команданте бјелоруског ратног ваздухопловства. Смјене су услиједиле јер команданти нису спријечили инострани авион да уђе у ваздушни простор те земље.

- Предсједник Сирије Башар ел Асад прогласио ратно стање.

- У два узастопна разорна земљотреса и Ирану погинуло је више од 300, а повријеђено 2.500 људи.

- Супруга кинеског политичара Гу Кајлај осуђена на смртну казну са одгађањем за двије године, због убиства Британца Нила Хејвуда.

ЈУЛ

- У терористичком нападу на аутобус са израелским туристима у Бугарској погинуло осморо људи. Израел је за тај напад оптужио Иран.

- У пуцњави на премијери филма о Бетмену у Денверу погинуло 12 људи, а 50 је повријеђено.

Нападач Џејмс Холмс отворио је ватру у препуној биоскопској сали.

НОВЕМБАР

- Барак Обама побиједио на 45. предсједничким изборима у САД.

- Директор СІА Дејвид Петреус поднио оставку јер је преко мејлова откривено да је имао ванбрачну везу са Полом Бродвел.

- Почела ексхумација тијела палестинског предсједника Јасера Арафата ради утврђивања да ли је умро од последица тровања, на шта сумњају његова породица и палестински народ.

- Сукоби између Израела и Палестине, међусобно ракетирање и напади.

- Египатски предсједник Мохамед Морси усвојио декрет којим је себи дао сва овлашћења, да може доносити било какве мјере, а опозиција је то оцијенила проглашавањем за новог фараона. То је изазвало протесте и крваве сукобе између Морсијевих присталица и демонстраната.

ДЕЦЕМБАР

- Генерална скупштина УН изгласала унапређење палестинског статуса од ентитета посматрача у државу посматрача нечланицу.

- Тајфун "Бофа" опустошио Филипине и однио око 600 жртава.

- Сјеверна Кореја лансирала ракету дугог домета, што је изазвало осуде САД, Русије, Кине и Јапана, јер вјерују да је ријеч о тесту технологије за ношење нуклеарних бојевих глава.

- Адам Ланца (20) убио 27 особа, већином дјеце, у основној школи "Сенди хук" и Њутауну.

Културу Републике Српске у 2012. обиљежили бројни садржаји

Са снимања "Фалсификатора"

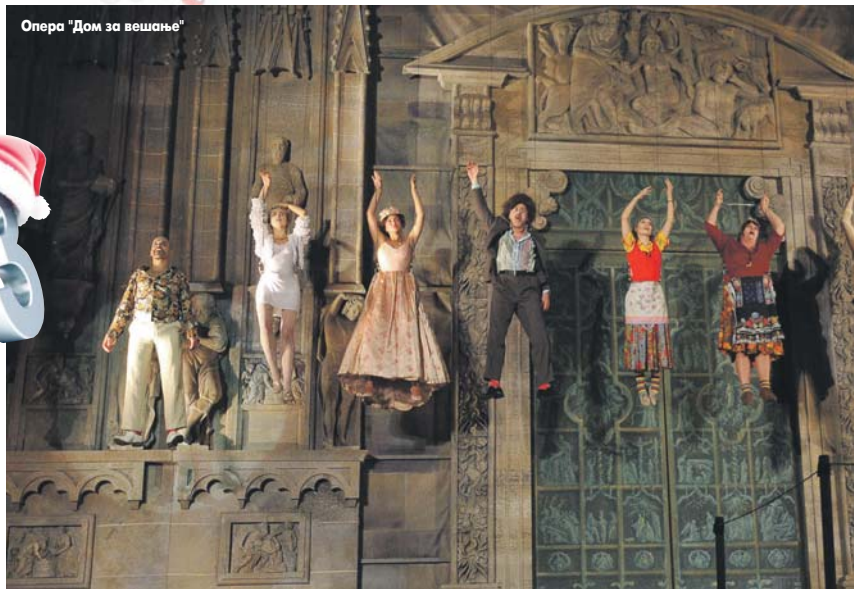

Опера "Дом за вешање"

Отварање А и изложба Ш

Културну сцену Републике Српске у 2012. обиљежили су бројни догађаји, а година ће остати запамћена по отварању Андрић града и снимању филма "Фалсификатор" редитеља Горана Марковића.

Андрић град

Догађај који ће се сасвим сигурно дуго памтити је отварање Андрић града за посјетиоце, а само првог дана посјетило га је око 500 гостију.

Посјетиоци могу да прошетају главном улицом - Корзом, погледају грађевине Андрићевог института, Градске куће, хотела, робне куће, као и друге објекте грађене по узору на грађевине из доба средњовјековне српске историје и времена аустроугарске владавине.

Тим градитеља, по инструкцијама прослављеног српског режисера Емира Кустурице, успио је да практично заврши централни дио Андрић града са главном улицом, биоскопом, позориштем, књижаром и другим грађевинама, као и да заврши велељепни Трг Николе Тесле на коме доминира 2,4 метра висок споменик нобеловцу Иви Андрићу, рад академског вајара Миланка Мандића.

- Град који настаје на ушћу Рзава у Дрину биће мјесто стваралаштва, умјетности и помирења - поручио је Кустурица.

На Видовдан, 28. јуна, обиљежена је годишњица од почетка радова на изградњи Андрић града.

- Андрић град је дело велике оданости уметника уметнику какву свет није видео - истакао је књижевник Матија Бећковић.

Година јубилеја Иве Андрића званично је завршена 9. октобра окупљањем код споменика на Андрићевом венцу у Београду, на мјесту гдје је откривањем пишчевог цитата почело и обиљежавање јубилеја.

Изложба Саве Шумановића

"Фалсификатор"

"Фалсификатор" је филм чији је већи дио снимљен у Лакташима и околини, а у филмској екипи осим познатих имена српског глумишта су и глумци из Републике Српске. Посебну занимљивост филму даје чињеница да је писан по сценарију инспирисаним животом оца глумца Тихомира Станића који тумачи насловну улогу, фалсификатора Анђелка.

Бранка Катић, Светозар Цветковић, Александар Стојковић, Борис Шавија, само су неки од глумаца који су на филмском сету одиграли неке од кључних сцена. Цијела екипа вратила се филмском причом у 1968. годину, вријеме радње "Фалсификатора", који говори о Анђелку који је правио лажне дипломе.

Један од великих догађаја у Српској 2012. било је гостовање панк опере "Дома за вешање". Спектакл какав се ријетко виђа на "Борчевом" стадиону у Бањалуци извели су Милица Тодоровић, Стеван Анђелковић, Иван Јевтовић, Горица Поповић... Бројна глумачка екипа, музика Дејана Спаравала, Нелета Карајлића и Стрибора Кустурице, врхунска сценографија, слике које се смјењују на сцени, подигли су на ноге неколико хиљада Бањалучана.

Филм "Фалсификатор" већим дијелом снимљен у Лакташима и околини, а у филмској екипи осим познатих имена српског глумишта су и глумци из Републике Српске

Издаваштво

И за пјеснике из Републике Српске 2012. била је значајна, јер се у "Антологији српске поезије (1847-2000)" аутора Ненада Грујичића нашло 26 аутора из Српске. Репрезентативна "Антологија" има 980 страна, а обухватила је 290 пјесника - почев од Бранка Радичевића до пјесника данашњих дана. Штампана је поводом 165 година од изласка прве књиге Бранка Радичевића у Бечу 1847. године.

У издаваштву Републике Српске протеклу годину обиљежио је 20. рођендан Завода за уџбенике и наставна средства Источно Сарајево који је тим поводом установио књижевну награду "Златна сова" за најбољи необјављени роман. Најбољи рукопис биће награђен са 15.000 марака, повељом и објављивањем књиге.

И 2012. одржани су бројни фестивали, позоришне и филмске премијере, концерти класичне и етно музике, отворене су различите изложбе, промовисане књиге и књижевни часописи.

ДАРИ СЕКУЛИЋ "АЛЕКСА ШАНТИЋ"

Награда "Алекса Шантић" уручена је у новембру пјесникињи Дари Секулић и тиме су завршене "Шантићеве вечери поезије 2012". Секулићевој је признање додијељено за цјелокупно пјесничко дјело.

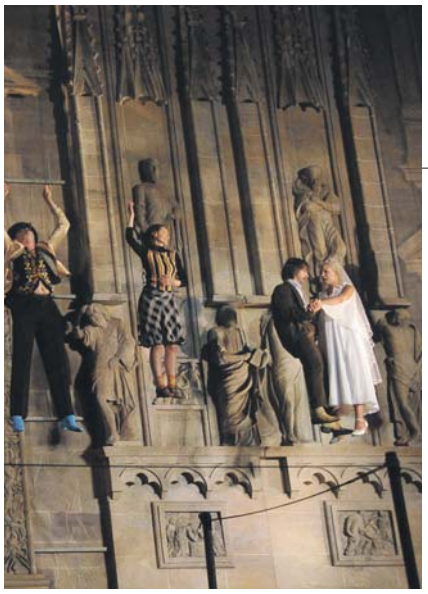

Андрић град

ПИШЕ:
АЛЕКСАНДРА МАЏАР
aleksandrar@glassrpske.com

ндрић града Шумановића

Музички јубилеји

Женски камерни хор "Бањалучанке" одржао је јубиларни концерт у децембру којим је обиљежио тридесет пет година постојања и успјешног умјетничког рада. Српско пјевачко друштво "Јединство" годишњим концертом у децембру најавило 120. рођендан друштва.

Изложба Саве Шумановића

Изложба слика најважнијег српског сликара прве половине 20. вијека, Саве Шумановића отворена је у јулу у Музеју савремене умјетности Републике Српске. Велика изложба била је поклон Републици Српској која је у 2012. години прославила 20 година постојања. Музеј савремене умјетности Републике Српске имао је 4.000 посјетилаца у прве двије седмице од отварања изложбе слика, што је рекордна посјећеност у историји ове институције.

Студентско позориште

Бањалучко Студентско позориште представило је у октобру изложбом "Реконструкција" нови изглед сцене овог театра. Ово позориште у децембру је затворило успјешну 36. сезону у којој је одржано 11 премијера и око 90 репризе, а које је пратило више од 10.000 гледалаца.

Скулптура "Дрво живота"

Академски сликар Миливоје Унковић поклонио је у децембру своју скулптуру "Дрво живота" Радио-телевизији Републике Српске. "Дрво живота" своје мјесто је нашло у Парку скулптура испред РТВ дома. Скулптура је направљена од челичних и металних плоча, а монтирана је на армиранобетонској стопи.

Сликарске колоније

Умјетничка колонија "Плива", у организацији LTG галерије, и ове године одржана је на извору Пливе код Шипова, а окупила је умјетнике из Њемачке, Шпаније, Србије и БиХ. Међународна ликовна колонија Ракани код Новог Града традиционално је у августу окупила стваралоце који сликају поред ријеке Уне. И Међународна ликовна колонија "Ластва - Требиње 2012", привукла је 14 сликара. Седми традиционални сазив Ликовне колоније "Ласта" отворен је у Културном центру у Лакташима изложбом слика насталих на претходном сазиву.

Графички дизајн

Двије деценије графичког дизајна у Републици Српској обиљежене су у Музеју савремене умјетности РС. Изложени су радови графичких дизајнера Српске под називом "БАЊАЛООК 3", а Музеј савремене умјетности РС обиљежио је и 41. годишњицу постојања.

Култура у дигиталном облику

Бриселска филхармонија постала је 2012. први таблет-оркестар на свијету јер су нотне свеске замијенили овим модерним уређајима. Свеске са нотама полако одлазе у историју. Драме попут "Ромео и Јулија" и "Магбет" оживјеле су на ајфон апликацијама захваљујући издавачкој кући "Кембриџ университи прес".

"НИН"-ова награда

Слободан Тишма добио је 2012. године награду за роман "Бернардијева соба". Ријеч је о прозно-поетском меланжу, приповијести и рефлексији о музици и сликама, алхемијским претапањима догађаја, размишљања, боја и облика, намјештаја, собе, града и океана.

Сајмови књиге у Бањалуци и Београду

Међународни сајам књиге "Бања Лука 2012" у организацији "Гласа" одржан је у септембру у дворани "Борик". Велика смотра писане ријечи представила је више од 100 издавача из Републике Српске, ФБиХ, Србије, Црне Горе, Хрватске, Словеније, Бјелорусије и других земаља из региона. Такође, у октобру је одржан Међународни сајам књига у Београду. На највећој књижевној смотри у региону и једног од највећих сајмова књига у Европи, било је око 800 учесника, међу којима 489 директних излагача, од тога 60 из иностранства.

"Тамбурица фест"

Свјетски фестивал "Тамбурица фест" одржан је у Бањалуци на Градској тераси "Пингвин" у робној кући "Боска". Публици су се представили тамбурашки оркестри, који су добитници многобројних награда. Новина овогодишње манифестације је представљање нада "Тамбурица феста".

Миливоје Унковић

ПОЗОРИШНИ ФЕСТИВАЛИ

Петнаести Театар фест "Петар Кочић" одржан је у јуну у Бањалуци, а отворен је премијером представе Народног позоришта Републике Српске "Виктор или дјеца на власти". Премијером представе "Плава птица, редитеља Алексеја Љељавског у октобру је отворен једанаести Међународни фестивал позоришта за дјецу у Бањалуци. Манифестација "Дани комедије" одржана је у марту у Бијељини 11. пут заредом, а међународни фестивал професионалних луткарских позоришта за дјецу "Лут фест 2012" био је у мају у Источном Сарајеву. Фестивал монодраме угостио је у децембру позоришне стваралоце у Источном Сарајеву, а фестивал младог глумца "Заплета" био је бањалучки домаћин у новембру.

ТРИЈУМФ "УМЈЕТНИКА" НА "ОСКАРУ"

Филм "Умјетник" тријумфовао је на додјели "Оскара" 2012. са чак пет освојених награда Америчке филмске академије - за најбољи филм, режију, глумца, костим и музику. "Оскара" за најбољу женску улогу - трећег у каријери - добила је Мерил Стрип за улогу у "The Iron Lady". "Умјетник" је први нијеми филм номинован за "Оскара" још од 1928. године.

Спортска 2012. година донијела навијачима

Милица, Ноле и ру

ПРИРЕДИЛИ:
МИЛАН ЗУБОВИЋ
milanz@glassrpske.com
ДУШАН РЕПИЈА
dusanr@glassrpske.com

Новак Ђоковић

Дјевојка за коју је прије Лондона мало ко чуо и у Београду донијела је Србији једину златну медаљу са ОИ. Новак је другу годину заредом завршио као првопласирани на АТР листи

Спортска 2012. година донијела је навијачима доста узбуђења, а без дилеме, обиљежили су је тенисер Новак Ђоковић, теквондисткиња Милица Мандић и рукометна ренесанса обје селекције.

Милица

Потпуно неочекивано, готово из сјенке, ове године у орбиту се винула Милица Мандић, а теквондо је постао спорт о којем се прича у Србији.

Дјевојка за коју је прије Олимпијских игара у Лондону мало ко чуо и у Београду, донијела је Србији једину златну медаљу са највеће спортске смотре на свијету. Захваљујући њеном успјеху, клинци, али и одрасли у Србији и Републици Српској сада све више знају шта је татами и како се бодује који ударац у теквондо мечевима.

- Хвала овом дивном спорту за све што ми је пружио. Тренирам теквондо већ десет година, постала сам олимпијска шампионка и надам се да ћу тако наставити, бар још десет, односно на две олимпијаде - поручила је Мандићева.

Новак

Иако није поновио претходну сезону, Ђоковић је и у 2012. године остварио велике успјехе, а другу годину заредом завршио је као првопласирани на АТР листи. Српски тенисер већ на почетку године одбранио је титулу на Аустралијен опену у Мелбурну, а сезону је завршио тријумфом на мастерсу у Лондону. Између та два успјеха "стале" су и титуле у Шангају, Пекингу, Мајамију и Торонту.

Вјероватно највећи неуспјех, ако се о таквој категорији може уопште причати у случају Новака Ђоковића, представља чињеница да није освојио медаљу на Олимпијским играма у Лондону, а ту негдје је и пораз од Рафела Надала у финалу Ролан Гароса. Он је у мечу за бронзану медаљу на Олимпијским играма доживио пораз против Аргентинца Хуана Мартина дел Потра. Ђоковић је добио признање и за ITF тенисера година, а друштво му је правила и Американка Серена Вилијамс.

- Била је ово веома дуга сезона, исто као и претходна. Обе сам одиграо на веома високом нивоу. Нисам био сигуран како ће све изгледати након невероватне 2011. године, али сам знао да морам да искористим тренутке када играм најбољи тенис у животу. Током целе сезоне остварио сам много успеха, уз неколико разочарења на великим турнирима - казао је Ђоковић.

Захваљујући успјесима рукомет се поново вратио у моду

Рукомет

Велики успјех српског спорта у години на измаку представља и права ренесанса рукомета. Дуго година је овај некада трофејни спорт био у запећку, али су најприје мушкарци, а потом и женска селекција вратили вјеру у рукомет у Србији.

Изабранци Веселина Вуковића су у јануару у Београдској арени "запалили" публику и бодрени невјероватном подршком с трибина дошли до сребрне медаље на Европском првенству. Уједно, екипа је изборила пласман и на ОИ, први пут послије 12 година. Нажалост, Србија је стала на посљедњем кораку, пошто је у финалу ЕП ипак заслужено славила селекција Данске. Можда и важније од резултата, рукомет се поново вратио у моду, евидентно је да има будућност, а најмлађи су почели напамет да уче састав тима који на терену предводи капитен Момир Илић.

- Желели смо медаљу, добили смо сребрну. Много сам очекивао пре овог првенства, а циљеве смо и превазишли. Финале нисмо одиграли како смо желели и због тога остаје мали жал - рекао је Илић послије пораза у финалу ЕП.

Ништа слабији резултат није забиљежила ни женска селекција, која је такође на ЕП у Београду ушла у полуфинале и направила највећи успјех откад се национални тим такмичи под заставом Србије.

Ватерполо

Прича о успјесима српског спорта на крају године не би била потпуна када у њој не би било и ватерполо репрезента-

Ивана Максимовић

ТУЧА ФУДБАЛЕРА

Ни 2012. године није могла да прође без лоших ствари, а за то су, били задужени фудбалери. Млада репрезентација Србије која је већи дио квалификационог циклуса за ЕП одиграла на високом нивоу, изгубила је од Енглеске у двомечу баража који, нажалост, није обиљежио спорт. Слике послије реванш меча у Крушевцу, на којима се видјела општа туча играча, али и чланова стручног штаба, обишле су цијели свијет, а српски фудбал још једном ставиле на стуб срама. Енглези су се чак жалили да су навијачи вријеђали њихове играче на расној основи, али је Србија на крају добро прошла са само једном утакмицом играња пред празним трибинама и новчаном казном од 80.000 евра. По неколико мечева суспензије зарадили су поједини играчи, али је овакав исход одличан с обзиром на оно што се очекивало.

доста узбуђења и радости

кометна ренесанса

Рукометаши освојили друго мјесто на ЕП
ФОТО: АГЕНЦИЈЕ

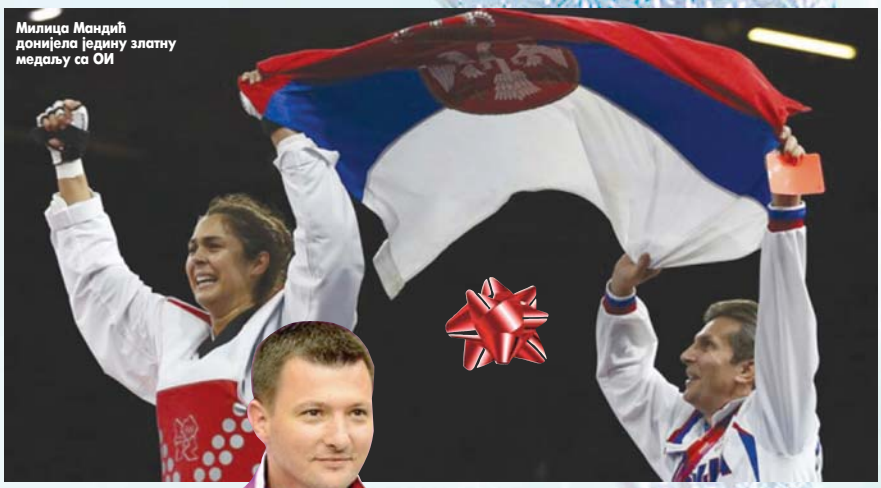
Милица Мандић донијела једину златну медаљу са ОИ

Андрија Златић

ције. Већ почетком године изабраници Дејана Удовичића освојили су титулу европског првака на шампионату у Ајндховену, а томе су придодали и бронзану медаљу на ОИ у Лондону.

- Ово је награда за велики труд. Цело лето тешко смо и напорно радили. Било би незаслужено да смо се у Београд вратили без медаља.

То су врхунски асови, квалитетни људи и част ми је што радим са њима - казао је селектор Удовичић после освајања бронзе у Лондону.

Нажалост, мрљу на успехе ватерполиста, бацио је сукоб селектора Удовичића и људи из Ватерполо савеза Србије који је резултирао одласком трофејног стручњака.

Ивана и Андрија

Свакако да не треба заборавити нити потцијенити успјехе стријелаца Иване Максимовић и Андрије Златића на олимпијским играма.

СХС, ФНРЈ, СФРЈ, СРЈ, СиЦГ).

Златић се окитио бронзаном медаљом у гађању ваздушним пиштољем и тако Србији донио прву медаљу на овогодишњим ОИ.

Српски параолимпијци су на ПОИ у Лондону освојили пет медаља: златне нови

Ивана Максимовић освојила 100. медаљу за Србију на ОИ

Ивана, кћерка Горана Максимовића који је на ОИ у Сеулу 1988. године освојио злато у гађању ваздушном пушком успјела је да дође до сребрне медаље у Лондону такође у гађању ваздушном пушком. Ивана ће остати запамћена као освајач 100 медаље за Србију на љетњим ОИ (рачунају се медаље Краљевине Србије, Краљевине свјетски рекордери Жељко Димитријевић у бацању чуња и Тања Драгић у бацању копља, а сребрне Драженко Митровић у бацању кугле, као и стонотенисери Златко Кеслер и Борислава Перић-Ранковић. Посебно вриједна је медаља Бањалучанина Драженка Митровића који наступа за Србију.

FED КУП

Женска тениска репрезентација Србије направила је огроман успјех пласиравши се у финале FED купа, али није успјела да оде до краја. Јелена Јанковић, Ана Ивановић, Бојана Јовановски и Александра Крунић морале су да честитају селекцији Чешке која је почетком новембра на домаћем терену у Прагу славила укупним резултатом 3:1. На путу до финала Српкиње су у

првом колу побиједиле Белгију са 3:2 да би у полуфиналу биле боље од Рускиња у Москви поново са 3:2.

Славни који су обиље

ЕМА СТОУН

Звијезда филмова "Дјевојка на лошем гласу", "Супербад", "Спејдермен" и "Тајни живот кућних помоћница", Ема Стоун у години иза нас била је једна је најхваљенијих холивудских глумица. Млада глумица је осим тога постала и нова љубимица модних уредника и дизајнера: магазини "Вог" и "In-Style" ставили су је на врх листе најбоље обучених жена, а дизајнери и модне куће користе сваку прилику да је обуку.

ЏЕНИФЕР ЛОРЕНС

Млада глумица Џенифер Лоренс, захваљујући "Играма глади", најишчекиванијем филму у 2012, постала је нова звијезда холивудског неба. За њу кажу да је симпатична, оригинална, а према истраживању сајта "AskMen" она је и најпожељнија жена на свијету. Иако је од почетка каријере стално била на удару критичара због својих облина и неколико килограма вишка, барем по строгим холивудским стандардима, Џенифер Лоренс се допада јачем полу, а за њом је наводно полудио и Бред Пит.

ЏЕНИФЕР ЛОПЕЗ

Њени хитови слушали су се цијеле 2012, па је било логично да америчка пјевачица Џенифер Лопез одржи и концертну "Dance again" турнеју, која је била више него успјешна. Њени су спектакуларни концерти очекивани са великим нестрпљењем, а током наступа показала је да је још у топ форми. Свјетска поп дива први дио турнеје провела је обилазећи Америку, а током другог дијела обишла је многе европске градове, укључујући Београд.

КРИСТЕН И РОБЕРТ

Холивудске звијезде Кристен Стјуат и Роберт Патинсон у 2012. били су готово свакодневно у медијима због љубавне афере коју је Кристен имала са британским режисером Рупертом Сандерсоном. Превара је постала ударна вијест, јер су Кристен и Роберт тренутно један од најпопуларнијих и најомиљенијих парова на свијету, а њихова је веза важила за једну од најчвршћих у Холивуду. Пар се послије бројних текстова и компромитујућих фотографија младе глумице, извињења и саопштења, те медијских нагађања ипак помирио.

ТОМ И КЕЈТИ

Једна од ударних вијести у 2012. била је она о разводу једног од најскладнијих холивудских парова Кејти Холмс и Тома Круза. Захтјев за развод је поднијела Кејти и иако се очекивала беспоштедна борба за старатељство над њиховом јединицом Сури, пар је послије само двије седмице успио да се договори. Судећи према многобројним изворима америчких таблоида, разлог развода била је Томова опсесија сајентологијом.

ПСАЈ

Јужнокорејски пјевач Псај успио је у 2012. да за само пар мјесеци постане планетарно популарна звијезда и милионер, захваљујући хиту "Гангнам стајл". Видео за овај "заразни" хит постао је први видео у историји "Јутјуба" који је достигао милијарду прегледа. Објављен је на сајту протеклог љета и веома брзо је достигао рекордне успјехе, прије свега захваљујући заразној мелодији и препознатљивој кореографији. "Гангнам стајл" се погледа између седам и десет милиона пута дневно. Захваљујући овој пјесми јужнокорејски пјевач зарадио је у 2012. око осам милиона долара само од рекламирања на "Јутјубу".

ежили 2012.

ВОЈВОТКИЊА КЕТРИН

И тренутно најпознатија жена на свијету, супруга британског принца Вилијама, војвоткиња Кетрин цијеле 2012. није силазила са насловница. Праћен је готово сваки њен корак, а вијест о њеној трудноћи била је ударна у британским медијима и изазвала је велико одушевљење у Британији. Ипак, сјенку на ову радосну вијест бацило је самоубиство медицинске сестре која је повјеровала водитељима аустралијског радија, који су се представили као британски краљица и принц и одала податке о стању војвоткиње.

АДЕЛ

Иако 2012. није објавила албум, британска музичка сензација Адел је све вријеме била у центру пажње: родила је прво дијете, снимила насловну тему за "Skyfall", а освојила је и шест "Гремија" и двије "Brit Awards". The Associated Press прогласио је пјевачицу најпопуларнијом особом 2012. године, а магазин "Билборд" најбољим извођачем.

ЕШТОН И МИЛА

Један од нових парова који је засигурно обиљежио 2012. су и Ештон Кутчер и Мила Кунис. Иако су на почетку говорили да нису ништа више од пријатеља, у јулу су ухваћени како се љубе на забави организованој поводом снимања биографског филма о покојном оснивачу "Епла" Стеву Џобсу. Пар се упознао на снимању серије "Луде седамдесете", прије пар година. Ештон је крајем 2012. поднио захтјев за развод од супруге Деми Мур, са којом не живи од 2011.

РИЈАНА

Поп звијезда Ријана није пропустила готово ниједан дан у 2012. а да своје обожаваоце нечим не шокира. Између осталог, постављала је слике у којима је без доњег веша, а на наступима је носила црни топ са упечатљивом сликом марихуане. Ипак, највећу пажњу изазвала је помирењем са бившим момком Крисом Брауном, који је прије пар година брутално раскинуо.

ГВЕН СТЕФАНИ

Јединствен глас, модни идол, рок звијезда, супруга и мајка двоје дјеце, све је то Гвен Стефани, која је са својим бендом "No Doubt" у 2012. имала успјешан повратак и сјајне наступе, који су их вратили у сам врх музичке сцене. Гвен се у протеклој години нашла на насловницама свих престижних модних часописа и показала да је феномен 21. вијека.

ЏАСТИН И ЏЕСИКА

На жалост свих обожаватељки музичара Џастина Тимберлејка и свих мушкараца који сањају о глумици Џесики Бил, али на њихову срећу, ово двоје заљубљених коначно је изговорило судбоносно да. Њихово вјенчање било је најишчекиваније у овој години, а обављено је у строгој тајности.

Наступила и шкотска атракција "Франц Фердинанд"

ПИШЕ:
АЛЕКСАНДАР ПОПОВИЋ
aleksandarp@glassrpske.com

Дамир Урбан одржао концерт на Кастелу

Концерти у Бањалуци у 2012. години

Од Чоле, преко "Синдиката" до "Франца Фердинанда"

Љубитељи добре музике су у 2012. имали у чему да уживају. Незаборaван концерт одржао Здравко Чолић, а публику одушевили и наступи "Београдског синдиката", Дамира Урбана, Масима Савића, "Ортодокс Келтса"... Посебна посластица био популарни шкотски састав "Франц Фердинанд"

Здравко Чолић, "Франц Фердинанд", "Београдски синдикат", "Психомодо поп", "Ортодокс Келтс"... само су неке од популарних музичких звијезда које су током 2012. године одржале концерт у Бањалуци.

Љубитељи добре музике су, када је о концертима ријеч, све у свему, у 2012. имали у чему да уживају, а пред овом годином је тежак задатак да надмаши претходну.

"Демофест"

На Фестивалу "Демофест" концерте су одржале бројне звијезде, а њихови наступи заинтересовали су заиста велики број љубитеља музике који су преплавили тврђаву, али и парк испред самог улаза на Кастел.

Побједник фестивала био је бањалучки бенд "Неуро", а поред њих у финалу су наступили бендови "Деде Путра" "Љубичице", "Lazy Cats & Djo El Virtuozo", "Dan Rice" и "Крај програма".

Послије такмичарских бендова који су уложили максимум напора да импресионирају публику и стручни жири, мини-концерт су одржале енергичне Сарајлије из бенда "Aestethic Empathy". Послије њих наступили су, жељно очекивани, Винковчани "Мајке" са Гораном Баретом на челу.

Добро расположење наставило се уз одличан наступ "Психомодо попа", а енергичан наступ имао је и један од најквалитетнијих регионалних бендова "Дарквуд даб", послије којих су Кастел затресли и харизматични Сплићани "TFT".

"Кастел рок фест"

На тврђави Кастел Бањалучани су могли да уживају и у наступима "Хладног пива", а на 10. Кастел рок фесту су, између осталих, наступили Дамир Урбан, као и групе "Ватра" и "Александрија".

Посебна посластица био је популарни шкотски састав "Франц Фердинанд", који се представио публици опусом састављеним од хитова са њихова три албума, али и неким новим нумерама. Ова свјетска атракција показала је да Бањалука може да организује концерте на високом нивоу.

Популарни хип-хоп бенд "Београдски синдикат" одржао је незаборaван концерт у дворани "Борик". Велики број поштовалаца "Синдиката" окупио се на свирци која је трајала скоро два и по часа.

"Београдски синдикат"

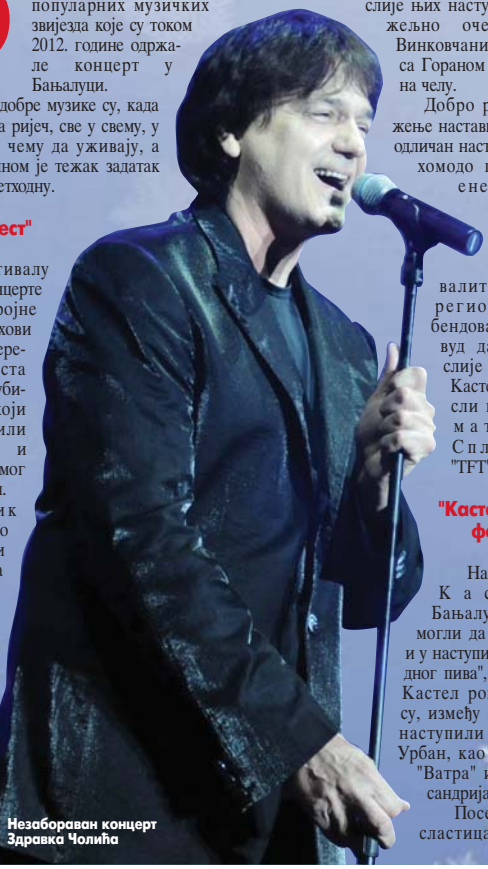
Незаборaван концерт Здравка Чолића

Здравко Чолић

Концерт Здравка Чолића, једног од најпопуларнијих пјевача на нашим просторима, који већ четири деценије својим непролазним хитовима одушевљава публику, одржан је у мају на бањалучком Тргу Крајине.

Концерт назван "Ноћ за памћење" оправдао је свој назив, јер су Трг Крајине и главна улица били пребукирани Чолићевим фановима, којих је на концерту било неколико хиљада.

Публика је неколико часова уживала уз нове и старе хитове популарног Чоле.

"ДФК"

У познатом бањалучком клубу "ДФК" у 2012. години свој наступ је имао велики број популарних звијезда и бендова од којих се издвајају "Негатив", "Освајачи", "357", "Сарс", "Партибрејкерси", "Елементал", "Block Out", "Ортодокс Келтс" и "Лет 3". Поред њих, у "ДФК" клубу наступили су и Лака, Масимо Савић и Натали Диздар, која је паровима уљепшала Дан заљубљених.

"АКВАНА"

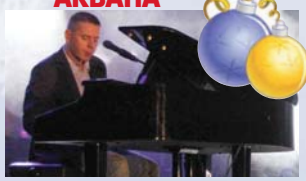

И на простору бањалучког аква-парка одржано је неколико концерата. Бањалучани ће дуго памтити спектакуларан концерт који је у "Аквани" одржао и популарни поп пјевач Владо Георгиев. Пред великим бројем обожавалаца, Георгиев је потврдио зашто га многи сматрају једним од најпопуларнијих поп пјевача на простору бивше Југославије.