www.glassrpske.com

Глас Српске

ДНЕВНИ ЛИСТ РЕПУБЛИКЕ СРПСКЕ, БАЊАЛУКА

Петак, 4. јануар 2013. Број 13.020 Година LXX Цијена 0.80 КМ

Произведено У СРПСКОЈ наше је БОЉЕ

ВИЈЕСТИ

"Army shop" опет ловио у мутном са Министарством одбране БиХ

страна 4

ДРУШТВО

Српски повратници у ФБиХ лијечиће се у Бањалуци

страна 6

ХРОНИКА

Лопови украли вјенчанице вриједне 25.000 КМ

страна 15

УПРАВА "ЖЕЉЕЗНИЦА РС" УПОЗОРАВА
на погубне посљедице одлуке синдиката

Тужбе гурају ЖРС у стечај

Предлагали смо да се због стабилизације пословања смање обавезе за топли оброк, али они то не желе да прихвате, казао Савановић

страна 2

Фахрудин Радончић, министар безбједности БиХ, за "Глас Српске"

Бошњачка државна мафија завршиће у затвору

Одговорно тврдим да ће се они наћи тамо гдје им је мјесто због политичких убистава и огромне крађе, рекао Радончић

страна 5

ДАНАС

Владимир Стаменковић

Позориште у суровој утакмици

страна 25

Милорад Додик, предсједник РС, за "Глас Српске"

Специјално тужилаштво биће укинуто ако не почне да ради

страна 3

Само још једном могу им поручити: Ухватите се посла, разбијте причу о вашој корупцији и одговарајте за своје поступке. Ми који смо направили Специјално тужилаштво, уколико не буде видљива промјена у начину поступања и рада, укинућемо то тужилаштво, истакао Додик

Расте број блокираних рачуна предузећа

Блокаде плод посустале привреде

страна 13

Вијести дана

Случај бившег хрватског премијера Иве Санадера негативно дјелује на домаће политичаре, не даје им баш неку велику инспирацију и наду да би могли успјешно да окончају процес европских интеграција, а да не заврше као господин Санадер, у затвору.

Предраг Праштало, предсједник Европског покрета у БиХ

Драго Калабић о сарадњи двије странке

Преиспитати однос СНСД-а и СДС-а

САРАЈЕВО - Шеф Клуба посланика СНСД-а у Представничком дому Парламента БиХ Драго Калабић рекао је јуче да заједничко дјеловање СНСД-а и СДС-а на нивоу БиХ треба преиспитати и да ће идућих дана бити познато како ће се тај однос развијати.

- СДС има потребу додворавања неким центрима моћи. Током празника су им доставили упутства која треба да прочитају. То није из њихове главе - рекао је Калабић.

Посланик СДС-а Алакесандра Пандуревић казала је да су све рекли лидери двије странке Младен Босић и Милорад Додик.

Ж.Д.

Приједлог "Кроација либертаса"

ФБиХ треба подијелити на хрватски и бошњачки дио

САРАЈЕВО - Невладина организација "Кроација либертас" доставила је Амбасади САД у Сарајеву приједлог за промјену Устава БиХ у којем се тражи успостављање Босанске републике и Херцег-Босне на садашњој територији ФБиХ, док би РС остала у дејтонским границама, пренијеле су агенције.

- Најбоље рјешење су три или четири мултиетничке федералне јединице са сопственим нивоом законодавне, судске и извршне власти и централним државним нивоом који може да представља Савјет министара БиХ. Границе које би административно представљале те јединице су РС у дејтонским границама, хрватска федерална јединица Херцег-Босна с границама које је унијела у Дејтонски споразум с правом дисконтинуитета територије под контролом Хрвата и Босанска република у границама које су Бошњаци унијели у ФБиХ на дан потписивања Дејтонског споразума - наводи се у приједлогу "Кроација либертаса".

Милорад Додик, лидер СНСД-а

СНСД остаје водећа партија у Српској

БАЊАЛУКА - Предсједник СНСД-а Милорад Додик изјавио је јуче да та странка остаје водећа у РС и да ће се она додатно стабилизовати предстојећим унутарстраначким изборима.

- СНСД није изгубио снагу, бави се одговорним питањима и изложен је јавности кроз власт коју врши. Имамо одговоре на сва питања, па и на она тешка, за разлику од оних који само парадирају на тим питањима - рекао је Додик.

Он је увјерен да ће СНСД бити побједничка партија на сљедећим општим изборима.

- Не треба нико да сумња у снагу СНСД-а. Али, исто тако, желим да кажем да нико са стране неће спроводити изборе у партији и нама одређивати рокове - нагласио је Додик.

Глас Српске

www.glassrpske.com

Нагодио се Иванковић, нагодио се рецепционер?!?!?!?! Казне у 3 ПМ! А ко ли је прави кривац?

Бојан Тадић

Како их није срамота?! Ми да их плаћамо, а они да нас брукају! Још да пусте и Черека, па да сви запјевамо!

Божо Крајишник

Управа "Жељезница РС" упозорава на погубне посљедице одлуке синдиката

Тужбе гурају ЖРС у стечај

Предлагали смо да се због стабилизације пословања смање обавезе за топли оброк, али они то не желе да прихвате, казао Савановић

ПИШЕ: МАРИНА ЧИГОЈА
marinacigoja@glassrpske.com

БАЊАЛУКА - Тужба коју су синдикати "Жељезница РС" поднијели против овог предузећа могла би да доведе до блокаде рачуна фирме и на крају до стечаја, упозорио је генерални директор "Жељезница" Драган Савановић.

Коментаришући тужбу коју су синдикати поднијели због неизмирених обавеза према радницима из 2011. и 2012. године, Савановић је рекао да је главни проблем настао због топлог оброка који "Жељезнице" не могу исплаћивати у нето износу од 185 КМ.

- Упутили смо апел радницима у којем смо указали на посљедице које би ова тужба могла да има, али се они нису обазирали на то. Предлагали смо да се због стабилизације пословања смање обавезе за топли оброк, али они то не желе да прихвате - казао је Савановић.

Управа "Жељезница" упутила је синдикатима и радницима допис у којем их упозорава да је због подношења тужби могуће и отварање стечаја у предузећу.

- У случају отварања стечајног поступка свим радницима би престао радни однос, а стечајни управник би, према процјени и потреби, задржао одређени број радника за обављање минимума процеса рада и остваривање јавне функције "Жељезница". У том случају радницима не би биле исплаћене отпремнине - наведено је у допису који су потписали Савановић и предсједник Надзорног одбора "Жељезница РС" Борислав Стевановић.

Предсједник Синдиката саобраћајно-транспортне дјелатности "Жељезница РС" Златко Марин истакао је да је свих шест синдиката посљедњег дана прошле године поднијело тужбу против предузећа.

МАРИН: Штедња само преко леђа радника

- Управа је упутила апел радницима под изговором да синдикати не размишљају јер су донијели одлуку о тужби. Чињеница је да би дуговања према нама застарјела да нисмо поднијели тужбу. Они су, кршећи закон, смањили топли оброк без одобрења радника и сагласности синдиката - нагласио је Марин.

Он је истакао да су тражили да им се призна дуг и да га укалкулишу у завршни рачун предузећа, како не би застарио, а да га исплаћују кад буду могли, што је Управа одбила.

- И даље се примају радници и даље нема уштеда у самом предузећу, али се штеди преко леђа радника. Зато смо се одлучили да подигнемо тужбу - нагласио је Марин.

ГУБИТАК

У допису који је Управа "Жељезница" упутила синдикатима и радницима истиче се да је акумулирани губитак предузећа скоро достигао вриједност акцијског капитала. "Жељезнице РС" су у првих девет мјесеци прошле године направиле минус од 10,8 милиона марака, што је за пет милиона КМ мање у односу на исти период годину раније, а акумулирани губитак је достигао 195,9 милиона марака.

Предсједник РС организовао пријеме поводом 9. јануара - Дана и крсне славе Српске

РС једина самоодржива

БАЊАЛУКА - Предсједник Републике Српске Милорад Додик изјавио је јуче да је Српска прошлу годину завршила успјешно и да је једина самоодржива заједница у БиХ.

Додик је на пријему за медије, који је организован поводом обиљежавања 9. јануара - Дана и крсне славе РС, нагласио да је Српска незаобилазан фактор у БиХ и да користи све на шта има право према Уставу и Дејтону.

- Наша политика је да покушамо да вратимо отете надлежности, то неће бити лако, али се не смије одустати - нагласио је Додик.

МЕДИЈИ МОРАЈУ имати још већу слободу

Оцијењено је да РС има добру сарадњу са земљама у региону и чланицама ЕУ и додао да је Српска опредијељена за чланство БиХ у Унији, али да на том путу не жели да уруши своју аутономију.

Додик је нагласио да РС жели да створи оквир у коме ће професионалност медија бити подигнута на виши ниво.

- Желим да ову годину обиљежимо додатном слободом ваше професије и да несметано обављате професионалне дужности - рекао је Додик.

Предсједник РС јуче је примио и спортисте, студенте, представнике Савеза националних мањина РС, културне и научне раднике, те представнике издавача из РС. Десет најбољих спортиста наградио је са по 1.000 марака, а из буџета предсједника РС биће обезбијеђено 10.000 КМ за одлазак представника РС на свјетски сајам образовања у Лондону.

В. К.

Латал: Успорен европски пут БиХ

САРАЈЕВО - Аналитичар Међународне кризне групе Срећко Латал рекао је јуче да је евидентно да је у прошлој години у БиХ дошло до драстичног пада индустријске производње и смањеног прилива инвестиција, те да је растао једино број незапослених, преноје су агенције.

- Поражавајућа је чињеница да кључни политички лидери у БиХ нису успјели да смогну снаге и направе одлучне кораке у реформама које БиХ воде ка ЕУ - рекао је Латал.

Истакао је да се то посебно односи на изостанак рјешења за спровођење одлуке Европског суда за људска права у "предмету Сејдић и Финци" и одсуство договора у вези са механизмом координације о европским питањима.

Милорад Додик, предсједник Републике Српске, за "Глас Српске"

Посљедња опомена за Специјално тужилаштво

Само још једном могу им поручити: Ухватите се посла, разбијте причу о вашој корупцији и одговарајте за своје поступке. Ми који смо направили Специјално тужилаштво, уколико не буде видљива промјена у начину поступања и рада, укинућемо то тужилаштво, истакао Додик

ПИШЕ: СВЈЕТЛАНА ТАДИЋ
svjetlanat@glassrpske.com

БАЊАЛУКА - Специјалном тужилаштву Републике Српске могу само још једном поручити да се ухвати посла, а уколико се не буде видјела промјена у начину његовог поступања и рада, укинућемо то тужилаштво, изјавио је јуче "Гласу Српске" предсједник РС Милорад Додик.

Због незадовољства радом Специјалног тужилаштва, Додик је 21. децембра прошле године челницима те институције упутио отворено писмо у којем их је упозорио да хитно треба да почну да раде у складу са својим надлежностима и оправдају разлоге свог оснивања. Упозорио је да ће, у противном, власти бити принуђене да размотре ефикаснија институционална рјешења у сузбијању организованог и најтежих облика привредног криминала. Одговор из Специјалног тужилаштва, међутим, никада није стигао на адресу предсједника РС.

- Нису ми ништа одговорили из Специјалног тужилаштва. Ја им само још једном могу поручити: Ухватите се посла, разбијте причу о вашој корупцији и одговарајте за своје поступке. Неки из Специјалног тужилаштва су дошли до великог капитала, направили себи луксузне куће и покренули бизнисе. Ми који смо направили Специјално тужилаштво, уколико не буде видљива промјена у начину поступања и рада, укинућемо то тужилаштво - истакао је Додик.

Према његовим ријечима, проблем је то што људи у правосудним институцијама немају јавну одговорност.

- Они само имају одговорност према центру моћи који се зове Високи судски и тужилачки савјет БиХ и они се само њима додворавају - истакао је Додик.

ЉУДИ У правосудним институцијама немају јавну одговорност

Он је додао да постоји апсолутна политичка подршка правосудним институцијама за борбу против криминала и корупције и да је власт обезбиједила услове за њихов рад.

- Никада политика није спријечила ништа што су институције требале да ураде. Судије и тужиоци су независни од власти и политичких лидера, али су веома зависни од страница, адвокатских лобија и криминалних група. Многи од њих се боје криминалаца, али зато примају добру плату од државе. У суштини, само троше јавни новац и ништа не чине - казао је Додик.

Посљедњи случај који је то доказао, истакао је Додик, је нагодба коју је Специјално тужилаштво постигло са власником бањалучке пицерије "Дел капо" Миланом Иванковићем, који је прошле године ухапшен због организовања трговине људима ради вршења проституције и нелегалних игара на срећу. Према споразуму о признању кривице постигнутом са Специјалним тужилаштвом РС, Иванковић би требало да буде осуђен на шест мјесеци затвора и новчану казну од 110.000 марака.

- Тај човјек је ухапшен због сумњи да је био у ланцу проституције, штампао нерегистроване листиће за томболу, признао кривицу и како је могуће да се тај случај овако заврши. Како је могуће да се нагоди на шест мјесеци затвора? То постаје пракса и пуштање га да поново ради исто. Ваљда је логично да оде у затвор и да му буде забрањен рад ако се бавио криминалом - казао је Додик и додао да запослени у правосуђу морају преузети одговорност за свој посао, али да то не чине, јер иза себе имају Високи судски и тужилачки савјет.

ИВАНКОВИЋ И РЕГОДИЋ НА СЛОБОДИ

Власник бањалучке пицерије "Дел капо" Милан Иванковић и рецепционер хотела "Галија" у Бањалуци Миодраг Регодић, који су осумњичени да су се бавили трговином људима ради вршења проституције, пуштени су на слободу послије склапања споразума о признању кривице са Специјалним тужилаштвом РС.

Секретар Окружног суда у Бањалуци Јефто Јанковић потврдио је за "Глас Српске" да је против Иванковића и Регодића потврђена оптужница, те да су на приједлог Специјалног тужилаштва пуштени на слободу. Споразумом са Специјалним тужилаштвом Иванковић је пристао на казну од шест мјесеци затвора и да врати 110.000 марака противправно стечене имовинске користи. Регодић се нагодио на шест мјесеци затвора и новчану казну од 1.000 марака.

Према пракси, споразум о признању кривице биће прослијеђен Окружном суду у Бањалуци који ће донијети коначну одлуку.

Г. О.

ПОСЉЕДЊЕ ВИЈЕСТИ

Вандали оскрнавили православно гробље у Книну

КНИН - Вандали су оскрнавили православно гробље код храма Светог великомученика Георгија у Книну, саопштила је јуче Епархија далматинска, јавиле су агенције.

Гробље је оскрнављено у сриједу у 16 часова, а оштећена су многа гробна мјеста, споменици, крстови, полупане вазе са цвијећем и разбацане по гробљу.

- Починиоци нису презали да усред бијела дана почине такво недјело. Нажалост, храм и гробље перманентно су мета вандализма, па се питамо докле ће ово трајати - кажу у Епархији далматинској.

Полиција је обавијештена о овом догађају и обавила увиђај.

Барозо: Нема опасности од распада еврозоне

ПАРИЗ - Инвеститори више не мисле да постоји опасност од распада еврозоне, изјавио је јуче предсједник Европске комисије Жозе Мануел Барозо у Лисабону, признајући, ипак, да је ситуација у Европи и даље "тешка", јавиле су агенције.

Барозо је најавио да би Европска комисија могла да ублажи неке од услова за земље у невољи да реструктуришу своје привреде. Барозо, бивши премијер Португалије, рекао је на семинару португалских дипломата да је 2012. завршена "позитивним скором" за ЕУ, јавља АФП.

- Мислим да је исправно рећи да је прошла опасност од могућег слома еврозоне - рекао је Барозо.

Спасиоци евакуисали 1.200 скијаша са Пиринеја

МАДРИД - Спасиоци су јуче евакуисали посљедње од 1.200 скијаша који су због јаког вјетра били заробљени на падинама шпанских Пиринеја, јављају агенције.

Вјетар јачине 110 километара на час онемогућио је рад жичара у скијашком центру Пантикоса, због чега су неки од гостију остали у једној кафетерији на планинском врху.

Скијаши су прво у мањим групама спуштени у грталицама за снијег до приступачнијег дијела, а затим превезени циповима до мјеста Ос де Хака и на крају спуштени у Пантикосу.

Неки од бољих скијаша су се спустили на скијама.

Није било никаквих инцидената.

Коментар дана

Пише: Свјетлана ТАДИЋ

Специјалци за неправду

Специјални статус запослених у правосудним институцијама, односно статус који им омогућава да ником не одговарају за своје поступке, у "случају Иванковић" још се једном показао кобним за правосуђе.

Након што су Бањалуку и Републику Српску потресле информације о ланцу проституције у хотелима, по изнајмљеним становима, вилама и на јахтама бањалучких бизнисмена по иностранству, главни актери ове приче, власник бањалучке пицерије "Дел капо" Милан Иванковић и рецепционер хотела "Талија" Миодраг Регодић, који су почетком октобра ухапшени због сумње да су се бавили трговином људи ради вршења проституције и нелегалним организовањем игара на срећу, склопили су са Специјалним тужилаштвом РС споразум о признању кривице.

Теза да у правосуђу сједе они који се боје правде, или су плаћени да је се боје и да је не спроводе, све је очигледнија. Ако Регодић и Иванковић нису заслужили веће казне, ко јесте?

До одлуке суда, којем је предложено да Иванковића и Регодића казне са шест мјесеци затвора и новчаном казном, обојица су пуштена на слободу?!

Логично питање које се поставља јесте зашто су они уопште и привођени?

Цијели случај њиховог привођења и истраге био је у "специјалном стилу". Истражиоци су из хотелских соба изузимали доказе о проституцији, свједоци су саслушавани на тајним локацијама, многи су прислушкивани, а утврђено је и да оптужени посједују виле и јахте.

Студенткиње, углавном 1991. и 1992. годиште, али и малољетнице, нашле су се у свеопштем вртлогу плаћених сексуалних услуга од којих је ко зна све профитирао.

Велики случај испоставио се потпуном правном фарсом.

Нема озбиљне акције, озбиљне оптужбе и што је најважније, озбиљне казне, док се у исто вријеме новинари који указују на то саслушавају као да су они починиоци кривичних дјела.

Теза да у правосуђу сједе они који се боје правде, или су плаћени да је се боје и да је не спроводе, све је очигледнија. Ако Регодић и Иванковић нису заслужили веће казне, ко јесте? Ако је њихов "мали бизнис" са проституцијом овако завршио, свако од нас има право да се запита шта чека, или боље речено не чека друге макрое који тек треба да буду пронађени? Даје ли се оваквим тужилачким епилозима шанса криминалцима да остану криминалци?

Све док специјални статус запослених у правосудним институцијама буде на снази и док судије и тужиоци не буду одговарали за свој рад, неће се моћи очекивати ништа више од оваквих скандалозних потеза.

ФОТО: АРХИВА

Поништен тендер за набавку опреме за војску

"Army shop" опет ловио у мутном

Утврђено да постоје битне повреде поступка, повреде основних принципа јавних набавки и битне повреде одредаба Закона о јавним набавкама, наведено у образложењу

ПИШЕ: ГОРАН МАУНАГА
g.maunaga@glassrpske.com

САРАЈЕВО - Канцеларија за разматрање жалби БиХ поништила је комплетан поступак јавне набавке опреме за пету ротацију јединице Оружаних снага у мисији у Авганистану од сарајевске фирме "Army shop".

У рјешењу, које је у посједу "Гласа Српске", наводи се да је поништена и тендерска документација и обавјештење о набавци објављено у "Службеном гласнику БиХ". Одлука је донесена на основу жалбе фирми "Мипекс ауто РС" из Бањалуке и "Металопласт" из Сарајева, које су такође учествовале на том тендеру.

У образложењу рјешења Канцеларије за разматрање жалби наводи се да је поступак јавне набавке поништен због утврђених битних повреда Закона о јавним набавкама, које се односе на недостатке тендерске документације.

SIPA истражује раније уговоре са "Army shop"

- Повреде су такве природе да их није могуће отклонити примјеном института измјена и допуна тендерске документације, него се поступак мора у цијелости поништити - пише у образложењу рјешења.

"Мипекс ауто РС" је у жалби навео да је Министарство одбране БиХ, дискриминаторским захтјевом да 50 одсто робе мора бити поријеклом из БиХ, прекршило Закон о јавним набавкама. Фирма "Металопласт" жалила се на то да им Министарство није одговорило на приговор, да има замјерке на техничке услове и да, као и "Мипекс ауто РС", захтијева потпуно поништавање поступка јавне набавке.

- Поступајући по жалби, утврђено је да у тој јавној набавци постоје битне повреде поступка, повреде основних принципа јавних набавки, као и битне повреде конкретних одредаба Закона о јавним набавкама због чега се поступак мора у цијелости поништити - пише у образложењу рјешења.

Државна агенција за истраге и заштиту (SIPA) покренула је раније истрагу о незаконитостима приликом набавке и испоруке деминерске опреме на основу уговора који је Министарство склопило са фирмом "Army shop". "Глас Српске" објавио је у септембру да је истрага Генералног инспектората Министарства одбране БиХ у вези са тим уговором показала да су начињени пропусти на свим нивоима. У извјештају Инспектората наведено је да је истрагом обухваћено шест припадника Министарства и три запослена у Оружаним снагама БиХ.

УЗОРЦИ

"Мипекс ауто РС" у жалби је навео да је из досадашњег искуства познато да поједини понуђачи доставе једне узорке, а испоручују другачију робу, те да је немогуће за само 30 дана произвести узорке који су тражени на тендеру изузев "Army shopa" који је и раније био добављач исте опреме.

- Из тендерске документације у овом предмету није јасно да ли је Министарство одбране оставило довољно времена да понуђачи припреме узорке - наведено је у жалби.

Дирекција за цивилно ваздухопловство БиХ

Преузимање контроле неба тек крајем године

БАЊАЛУКА - Дирекција за цивилно ваздухопловство БиХ завршила је свој дио посла како би БиХ преузела контролу над својим небом и сада би требало да услиједе састанци надлежних из БиХ и земаља у окружењу како би били договорени детаљи у вези са преузимањем тог посла, потврђено је "Гласу Српске" у Дирекцији.

БиХ већ дуже вријеме не контролише небо над својом територијом, а умјесто ње то раде Хрватска, Србија и Црна Гора. У Дирекцији за цивилно ваздухопловство кажу да се ради о дуготрајном процесу, који највјероватније неће бити завршен до краја године.

- Потребно је да се дефинишу односи и сарадња са сусједним земљама због чега је основана радна група коју чине представници Агенције за пружање услуга у ваздушној пловидби БиХ и представници институција земаља у окружењу. Њен задатак је да се са техничке стране крене у реализацију пројекта - рекли су у Дирекцији.

До сада је у БиХ обучена група од 17 контролора, а до краја године обуку би требало да прође још двадесетак.

ОБУКУ завршило 17 контролора

Новац који БиХ добије од пружања услуга у свом ваздушном простору биће намијењен за управљање ваздушним простором, одржавање система и плате контролора. Ж. Ј.

Емир Кустурица, режисер и градитељ

Рекао да изградња Андрић града представља борбу за опстанак и пројекат који обезбјеђује будућност.

Ћамил Дураковић, начелник општине Сребреница

Оспоравајући кандидата за замјеника начелника општине којег су предложиле српске странке закочио спровођење договора српских и бошњачких партија у Сребреници.

Фахрудин Радончић, министар безбједности БиХ, за "Глас Српске"

Бошњачка државна мафија завршиће у затвору

ФОТО: ГЛАС СРПСКЕ

Фахрудин Радончић

Бошњачка државна мафија која је нашла уточиште у СДА покушава да скрене пажњу са себе. Међутим, одговорно тврдим да ће се они наћи тамо гдје им је мјесто, јер су починили политичка убиства и огромну крађу, рекао Радончић

РАЗГОВАРАЛА:
ЖЕЉКА ДОМАЗЕТ
glasss@teol.net

Бошњачка државна мафија која је нашла уточиште у СДА покушава да скрене пажњу са себе. Међутим, одговорно тврдим да ће се они наћи тамо гдје им је мјесто, јер су починили политичка убиства и огромну крађу.

Рекао је то у интервјуу "Гласу Српске" министар безбједности БиХ Фахрудин Радончић.

Ми имамо пет листа које треба да буду процесуиране и да се њима позабаве институције БиХ. Када се те ствари покрену и буду одговарали они који су на безочан начин опљачкали ову земљу и часне људе у њој, онда БиХ може рећи да почиње да живи као правна држава - казао је Радончић.

ГЛАС: Крај прошле и почетак ове године обиљежило је убиство полицајца Мухидина Пиводића који је радио на обезбјеђењу православне цркве у сарајевском насељу Рељево. Знате ли шта су мотиви тог убиства и како коментаришете овај гнусни чин?

РАДОНЧИЋ: Сваки напад на полицију је директан атак на државу. Правосудни и истражни органи треба да дају одговор на питање који су мотиви убиства и добро је да је одмах отклоњена било каква сумња да ово убиство има било какве везе са чињеницом да се догодило поред цркве и да оно нема било какву националну позадину. Ријеч је о гнусном убиству и увјерен сам да ће све агенције које су за то задужене, радити одговорно и у најбољем интересу јавности и безбједности у БиХ и расвијетлити овај случај. БиХ мора постати безбједнија земља. Ову годину видим као годину борбе против системске корупције. Јавност од тужилаштава, судова и безбједносних агенција очекује да се лате посла и раде. Желим да их охрабрим да свој посао раде што енергичније и одговорније.

ГЛАС: Какво сте стање затекли у Министарству безбједности када сте преузели функцију министра?

РАДОНЧИЋ: Министарство треба деполитизовати. Ова институција не смије бити у рукама једне странке и појединца. Министарством у које сам дошао странчки је управљао Садик Ахметовић из СДА и мој први задатак био је да га деполитизујем. Сматрам да сам то у првих мјесец од преузимања функције завршио. Министарство не смије да се мијеша у оперативни рад полиције, али са њима мора да сарађује.

ГЛАС: Питања корупције, криминала и тероризма су горућа. Да ли је до сада било довољно воље да се она разријеше?

РАДОНЧИЋ: Не бих одговорио са да или не, али чињеница је да су корупција, криминал и тероризам епитети који се везују за БиХ. Имамо неколико неразријешених политичких убистава, немамо процесуиран озбиљан привредни криминал, а на нашим подручјима ни тероризам није стран. Имамо хиљаде случајева корупције, уништено је на стотине великих компанија, банке су преварене за око милијарду марака кредита без покрића... То довољно говори да у БиХ није било амбијента и политичке воље да се уђе у озбиљну борбу против корупције и криминала.

> **ОВА ГОДИНА** мора бити година борбе против системске корупције

ГЛАС: Ко је опструисао рад на тим предметима и зашто?

РАДОНЧИЋ: Мислим да су највеће опструкције чинили лидери и руководства појединих политичких партија. Чињеница је да ми у Федерацији нисмо хтјели да разријешимо ко је опљачкао више од 100 некада успјешних компанија. Ради се о породици Селимовић коју никада нико није хтио да процесуира, а ријеч је о једном од највећих криминала који су се десили у Европи у посљедњих 20 година. Два политичка убиства су се догодила у Сарајеву и то значи да је ријеч о чињеници да није било воље да се те ствари рјешавају, а кривци су они који су управљали земљом посљедње двије деценије. Они су морали створити амбијент да се те ствари разријеше.

ГЛАС: И послије Вашег именовања на функцију министра безбједности из СДА не престају оптужбе да сте у пријатељским везама са особама које се налазе на америчкој црној листи попут Насера Кељмендија?

РАДОНЧИЋ: Немам никакве везе ни са Кељмендијем, ни са било ким са америчке црне листе и то господа из СДА зна. Да сам имао или, не дај Боже, да имам било какве везе са Кељмендијем и њему сличнима и да сам у било каквој вези са криминалцима сигурно не бих могао проћи све безбједносне провјере које подразумијева функција министра безбједности. На црној листи су чланови руководства СДА Хасан Ченгић и Бакир Алиспахић који и данас раде у параобавјештајном савјету СДА. Овдје се ради о замјени идентитета. Бошњачка државна мафија која је нашла уточиште у СДА покушава да скрене пажњу са себе. Међутим, одговорно тврдим да ће се они наћи тамо гдје им је мјесто, јер су починили политичка убиства и огромну крађу. Они су перјанице огромне корупције и довођење Кељмендија у везу са мном неће им бити од помоћи. Кељменди треба да буде ухапшен и да се пред правосудним институцијама утврди ко је та особа и којом се врстом криминала бавила, а којом није.

ГЛАС: Хрватска и Србија су отвориле неколико великих истрага у борби против организованог криминала, док у БиХ то није случај?

РАДОНЧИЋ: Ми имамо пет листа које треба да буду процесуиране и да се њима позабаве институције БиХ. Једна обухвата пљаву приватизацију, друга неплаћање милијарду и по марака пореза у Федерацији, трећа дугове по основу ПДВ-а, четврта дугове према банкама, а пета листа негативне ревизорске извјештаје. Тужилаштва треба да процесуирају људе и приватне компаније које се налазе на тим листама. Када се те ствари покрену и буду одговарали они који су на безочан начин опљачкали ову земљу и часне људе у њој, онда БиХ може рећи да почиње живјети као правна држава.

МИШКОВИЋ

ГЛАС: Доводе Вас у везу и са Мирославом Мишковићем. Да ли сте са њим сарађивали?

РАДОНЧИЋ: Мишковић је пробао да инвестира у ФБиХ и направили смо заједнички компанију са 2.000 марака капитала. "Аваз" је ту био сувласник са 25 одсто и послије неколико мјесеци је продао капитал Мишковићу. Објекат у Тузли умјесто са Мишковићем одлучио сам да градим са Селвером Оручем. Данас се тај објекат зове "Аваз Робот центар". Напади потичу из СДА и њима блиских кругова, односно од ратно-криминалне и приватизацијске мафије. За СДА не треба да буду проблем отац и син Мишковић, него отац и син Хилмо и Мујо Селимовић. Они су направили највећу пљачку у историји БиХ и ми треба да се бавимо њима, а Мишковићем нека се баве правосудне институције Србије.

Представнички дом Парламента БиХ редом одбијао предложене материјале

Блокаде испраћене свађама

САРАЈЕВО - Представнички дом Парламента БиХ на јучерашњој сједници није прихватио предложене измјене и допуне Закона о Агенцији за превенцију корупције и координацију борбе против корупције, којим је предвиђено да директор те агенције буде смијењен ако прекрши кодекс понашања запослених у вријеме извршавања обавеза.

Приједлог овог закона биће упућен на додатно усаглашавање.

> **ИЗВЈЕШТАЈ** ВСТС-а поново враћен

Посланици су на приједлог Клуба посланика СДП-а одлучили да до сљедеће сједнице одгоде изјашњавање о именовању директора и замјеника директора Агенције за заштиту личних података у БиХ. Посланик СДА Шемсудин Мехмедовић затражио је одгађање сједнице да би се утврдило да ли је испуњен захтјев за пропорционалну расподјелу функција између кандидата из реда конститутивних народа у институцијама БиХ, на шта је шеф Клуба посланика СНСД-а Драго Калабић рекао да СДА тиме зауставља процедуру само зато јер је кандидат за директора припадник српског народа. Посланици нису прихватили ни извјештај комисије парламентарног колегијума о настојању за постизање сагласности о извјештају о раду Високог судског и тужилачког савјета БиХ за 2011. годину.

Ж. Д.

Спец...

Јапански камиониција Тошифуми Фуиимото напустио је своју досадну свакодневну рутину и отишао на годишњи одмор гдје за њега има адреналина - прву линију фронта у Сирији, преносе агенције.

- Сваког јутра идем на други дио фронта - рекао је Фуиимото, прије него што се сликао са побуњеничким борцима у граду Алепу на сјеверу Сирије.

Додао је да иде сам јер ниједан водич неће да иде на фронт с њим.

- Веома је узбудљиво и адреналин је невјероватан - рекао је Јапанац који је за седам дана прошао неколико опасних квартова Алепа.

Са два фотоапарата, камером и одјевен у јапанску војну униформу постао је локална атракција.

Друштво

Изградња астрономске опсерваторије важна за РС

ТРЕБИЊЕ - Чланови "Друштва пријатеља Русије" изразили су наду да ће Влада Републике Српске и Требиње подржати изградњу астрономске опсерваторије у овом граду, чији би значај био веома велики јер би била прва у Српској.

- Астрономска опсерваторија била би изграђена на брду Црквина изнад Требиња, гдје би требало да буде смјештен телескоп са пратећом инфраструктуром - појаснио је предсједник Друштва, ђакон Владимир Вукановић, пренијеле су агенције.

Акција службеника УИО БиХ

Одузете цигарете вриједне 40.000 КМ

БАЊАЛУКА - Службеници Управе за индиректно опорезивање (УИО) БиХ привремено су одузели 14.200 кутија цигарета у вриједности од 40.000 КМ код пореског обвезника из Високог, саопштено је јуче из УИО.

У контроли је утврђено да су цигарете нелегално набављене с циљем избјегавања обрачуна и уплате разлике акцизе у складу са одлуком о утврђивању посебне и минималне акцизе за цигарете у 2013. години.

- Порески обвезници и друга лица која се баве прометом цигарета били су дужни пописати залихе цигарета 1. јануара прије продаје и пописне листе морају доставити надлежном регионалном центру УИО до 10. јануара. На затечене залихе цигарета мора се обрачунати акциза према новој одлуци о акцизи, те до 10. јануара уплатити разлика између новообрачунате и већ раније уплаћене акцизе - наводи се у саопштењу.

М. Ч.

ГРАНИЦЕ

На прелазак се чекало и 60 минута

БАЊАЛУКА - На граничним прелазима у БиХ појачан је интензитет саобраћаја, саопштено је јуче из Ауто-мото савеза Републике Српске. На Граничном прелазу Брод на излазу из БиХ јуче се чекало и до 60 минута, пренијеле су агенције. И на граничним прелазима Велика Кладуша и Орашје појачан је промет возила на излазу из БиХ, у функцији су двије траке, а на прелазак границе чекало се пола часа.

РЕГИОН

Послато 194 милиона порука

САРАЈЕВО - Становници западног Балкана послали су током новогодишњих празника око 194 милиона SMS-ова и MMS-ова. Највише порука су послали грађани Србије, чак 159 милиона. Корисници три телеком оператера у БиХ упутили су укупно 26,7 милиона честитки, пренијели су портали. Македонци су послали 3,8 милиона SMS честитки, а на Косову је забиљежио 4,2 милиона SMS-ова за Нову годину.

Министар здравља Српске

Тражити одговорност појединих директора

БАЊАЛУКА - Министар здравља и социјалне заштите РС Ранко Шкрбић најављује да ће измјеном законске регулативе тражити одговорност директора појединих здравствених установа у Српској, као и могућност директнијег управљања домовима здравља са републичког умјесто локалног нивоа.

Шкрбић у интервјуу Срни објашњава да су у посљедњих пола године поједини начелници општина и директори здравствених установа, без сагласности министарства, примали знатно већи број радника, посебно немедицинског кадра, што је уздрмало функционисање тих установа.

Представници Срба из ФБиХ и УКЦ-а о здравственој заштити

УКЦ Бањалука

ФОТО: АРХИВА

Срби повратници лијечиће се у Бањалуци

Срби се одјављују из ФБиХ и привремено се пријављују у Бањалуку да би могли да се лијече, рекао Михајловић

ПИШЕ: ЖЕЉКА ЈАВОРАЦ
zeljkaj@glassrpske.com

БАЊАЛУКА - Србима повратницима у ФБиХ могло би бити омогућено да се лијече у Универзитетско-клиничком центру Бањалука, а трошкове лијечења поравнавали би фондови здравствене заштите Републике Српске и Кантона 10 у ФБиХ.

Рекао је ово "Гласу Српске" делегат из реда српског народа у Парламенту ФБиХ Славиша Михајловић и нагласио да би тиме била избјегнута досадашња пракса да се српски повратници одјављују из ФБиХ због немогућности да се лијече.

Здравствена заштита један од кључних проблема српских повратника, јер су домови здравља и болнице у ФБиХ углавном удаљени од повратничких насеља, а и слабог су капацитета.

Споразум о лијечењу повратника у бањалучком УКЦ-у данас би требало да усагласе представници Срба повратника у ФБиХ.

У УКЦ су потврдили да ће здравствена заштита српских повратника бити тема данашњег састанка у Бањалуци.

Начелник општине Дрвар Стевица Лукач рекао је да би договори са УКЦ Бањалука на крају требало да доведу до потписивања споразума између фондова здравствене заштите у РС и Кантону 10.

- Тиме би био ријешен велики проблем који имају Срби повратници, па би услуге Клиничког центра у Бањалуци могли да користе и остали становници Кантона 10, не само Срби - рекао је Лукач.

ОЛАКШАТИ повратницима лијечење

Михајловић каже да се ради о једној од најважнијих иницијатива за Србе у Федерацији.

- То је за нас витални интерес и можда једна од најбитнијих стратегија националног програма, јер је структура становништва у Кантону 10, поготово у српским повратничким општина Дрвар, Грахово и Гламоч, таква да они захтијевају сталну здравствену заштиту - рекао је Михајловић и додао да је лоше организована здравствена заштита у ФБиХ између осталог и довела до тога да се Срби одјављују из ФБиХ и привремено се пријављују у Бањалуку да би могли да се лијече.

- Због тога је свих ових година смањен и национални и политички капацитет Срба у ФБиХ. Намјера нам је да започнемо процедуру за коју смо добили зелено свјетло у Кантону 10 и желимо да склопимо споразум између фондова здравства и олакшамо повратницима лијечење - рекао је Михајловић.

Српски повратници до сада су, осим у Бањалуци, морали да се лијече у Сарајеву, Мостару, Загребу.

ДОМОВИ ЗДРАВЉА

У Дрвару постоји само Дом здравља који функционише кроз Службу хитне помоћи и покрива и комплетну регију Грахова, док у Гламочу постоји импровизовани Дом здравља у којем ради само једна породична амбуланта. Најближа болница од Дрвара удаљена је 130 километара.

Смањује се број запослених који одсуствују са посла због болести

На боловању мјесечно 10.500 радника у Српској

БАЊАЛУКА - Сваког мјесеца прошле године на боловању се у просјеку налазило 10.500 радника у Српској, што је мање у односу на 2011, када је са посла због болести одсуствовало око 11.500 запослених мјесечно, подаци су Фонда здравственог осигурања РС.

- У Републици Српској посљедњих неколико година стопа боловања се креће између четири и пет, што се убраја у ниске стопе одсутности с посла. Такође, стагнира и број изгубљених радних дана по запосленом због боловања и у просјеку износи око седам дана - подаци су Фонда.

Према подацима ФЗО, међу најчешћим узроцима боловања су повреде и тровања, болести мишића и коштаног система, болести система крвотока, те тумори, душевни поремећаји и чување трудноће.

ПОСЛОДАВЦИ затражили провјеру за 125 радника

За десет мјесеци прошле године трошкови Фонда за накнаду плате за вријеме боловања износили су око 9,7 милиона марака, док је трошак за те намјене у 2011. години био 11,8 милиона КМ.

- Послодавци имају право да затраже провјеру оправданости боловања за своје раднике уколико имају било какву сумњу. Током 2012. године послодавци су поднијели 43 захтјева за провјеру оправданости боловања, и то за 125 радника - рекли су у Фонду.

Ј. Б.

Исплата децембарске пензије почиње данас

БАЊАЛУКА - Министар рада и борачко-инвалидске заштите Републике Српске Петар Ђокић рекао је да ће исплата децембарских пензија почети данас, пренијеле су агенције.

- Одлучили смо да са исплатама пензија кренемо раније него обично, у жељи да пензионерима, који ионако тешко живе, омогућимо да се припреме за божићне празнике, те да их додатно обрадујемо - истакао је Ђокић.

Школски одбор Технолошке школе у Бањалуци прихватио жалбу отпуштеног професора

Вуковићева ипак остаје на послу

В. д. директора школе Војислав Перић дао отказ Вуковићевој без претходно спроведеног дисциплинског поступка, што јој је омогућило да се жали. Ми смо на то упозоравали и раније, рекао Чутура

Технолошка школа у Бањалуци

ПИШЕ: МАРИНА ЧИГОЈА
marinacigoja@glassrpske.com

БАЊАЛУКА - Школски одбор Технолошке школе у Бањалуци прихватио је жалбу отпуштеног професора Слађане Вуковић, која је добила отказ након што је осуђена на четири мјесеца затвора.

- В. д. директора школе Војислав Перић дао је отказ Вуковићевој без претходно спроведеног дисциплинског поступка, што јој је омогућило да се жали. Ми смо на то упозоравали и раније - рекао је члан Синдикалне организације Технолошке школе Дејан Чутура.

Он тврди да Школски одбор ради у корист Перића и Вуковићеве и да се овакав исход могао знати и прије сједнице.

Чутура је нагласио да су сједници присуствовала два адвоката, који су члановима одбора рекли да је Вуковићева починила кривично дјело злоупотребе службеног положаја када је била на мјесту директора и да сада, на мјесту координатора праксе, не може да одговара за своје поступке из тог периода.

- То је апсурд. Такође су поменули погрешну процедуру за добијање отказа, јер није ишла на дисциплинску комисију и ту су нашли аргумент за прихватање њене жалбе - рекао је Чутура и додао да Школски одбор није прихватио његов приједлог да Вуковићева сада иде на дисциплинску комисију.

Члан Школског одбора Миленко Савичић каже да је због фарсе која је настала на сједници одржаној прошлог петка поднио оставку.

- Предсједник Школског одбора Љиљана Дринић више је представљала директора и адвокате него Школски одбор - рекао је Савичић.

В. д. директора школе Војислав Перић рекао је да зна за одлуку Школског одбора, али да он то не може да коментарише и упутио нас на предсједника Школског одбора.

ПЕРИЋ: Тужићу предсједника Синдикалне организације

Коментаришући Чутурине оптужбе да Школски одбор ради у његовом интересу, Перић је рекао да нема шта да коментарише и да школа има 90 запослених, те да не мисле сви тако.

- Поднијећу тужбу против предсједника Синдикалне организације Персе Требовац јер су ме из синдиката подстрекивали на кривично дјело. Они су поднијели пријаву против мене јер нисам покренуо дисциплински поступак против Вуковићеве, а ја тужбу тада нисам ни добио. Како смијем да поднесем поступак, ако не знам зашто га покрећем - рекао је Перић.

Са Љиљаном Дринић нисмо успјели да ступимо у контакт јер није одговарала на наше позиве.

Слађана Вуковић осуђена је на четири мјесеца затвора јер је у вријеме док је била директор Технолошке школе омогућила предузећу "Металогруп" да на земљишту школе изгради пословно-административни објекат, иако је у децембру 2003. добила сагласност Школског одбора за градњу објекта искључиво за потребе школе.

Синдикална организација Технолошке школе поднијела је 27. новембра прошле године кривичну пријаву против Војислава Перића јер није покренуо дисциплински поступак против Вуковићеве.

У бањалучком Основном суду раније су рекли да Слађана Вуковић није упућена на издржавање казне јер је поднијела приједлог за претварање затворске у новчану казну.

КОНКУРС

Конкурс за директора Технолошке школе биће поновљен јер Министарство просвјете и културе РС није дало сагласност ни једном од кандидата који су конкурисали на ову функцију, потврдили су у овом министарству. Кандидати за директора школе били су садашњи в. д. директора Војислав Перић и Дејан Чутура.

Затворен конкурс за избор чланова Управног одбора Дома пензионера Бањалука

У трци за УО 16 кандидата

БАЊАЛУКА - На конкурс за избор и именовање три члана Управног одбора Дома пензионера Бањалука аплицирало је 16 кандидата, чије ће пријаве у идућем периоду разматрати конкурсна комисија.

Рекли су ово "Гласу Српске" у Министарству рада и борачко-инвалидске заштите РС и додали да је у току и избор чланова Управног одбора Дома пензионера Требиње, гдје је конкурисало шест кандидата.

- Тренутно је у фази сазивање комисије за избор чланова управних одбора, која ће прегледати пристиглу документацију, а послије тога слиједе интервјуи са кандидатима који испуњавају све потребне услове - истакли су у Министарству рада и нагласили да би интервјуи требало да буду обављени до краја јануара.

Додали су да приједлог за избор кандидата треба да разматра и Влада РС.

ИНТЕРВЈУИ са кандидатима до краја јануара

- Када буду изабрани чланови Управног одбора Дома пензионера Бањалука, отпочеће процедура за доношење одлука у вези са избором директора ове установе - рекли су у Министарству.

Додали да ће прије расписивања јавног конкурса за избор и именовање директора у овој установи, Влада РС на приједлог Министарства рада и борачко-инвалидске заштите донијети и одлуку о утврђивању стандарда и критеријума за његов избор и именовање, као и одлуку о расписивању конкурса.

Илија Вујичић је већ годину и десет мјесеци в. д. директора бањалучког Дома пензионера.

И чланови Управног одбора су привремени. Ненада Ратковића, бившег директора бањалучког Дома пензионера, Анђелка Носовића, војног пензионера и секретара бањалучког одбора Социјалистичке партије, те Зорана Штрпца, војног пензионера - такође социјалисту, Влада РС изабрала је у јуну прошле године.

Д. К.

Вијести

Предсједник РС

Ракитићева смрт велики губитак

БАЊАЛУКА - Предсједник Републике Српске Милорад Додик упутио је јуче телеграм саучешћа породици Слободана Ракитића, поводом смрти овог истакнутог српског књижевника.

- Његова смрт представља ненадокнадив губитак за његову породицу и пријатеље, али и политичку и културну јавност Србије. Успомена на његова дјела заувијек ће бити сачувана у мислима и сјећањима свих људи који су га вољели и поштовали његово стваралаштво - наведено је у Додиковом телеграму.

Д. К.

МУП РС

Одузето више од 2.800 петарди и ракета

БАЊАЛУКА - Припадници МУП-а Републике Српске одузели су 2.875 комада различитих пиротехничких средстава, највише петарди и ракета које су незаконито продаване на улицама Српске, пренијеле су агенције.

Пиротехничка средства одузета су у оквиру акције "Петарде нису играчке - не дозволимо да се смијех претвори у крик".

Из МУП-а Српске саопштено је да до сада нису евидентирани случајеви повређивања услед нестручног руковања пиротехничким средствима.

Сарајево

Промоција олимпизма

САРАЈЕВО - У Сарајеву ће се крајем јануара окупити 40 средњошколаца из цијеле БиХ, како би промовисали олимпијске вриједности у својим локалним заједницама.

Зимска олимпијска академија у организацији Олимпијског комитета БиХ и америчке амбасаде у Сарајеву у оквиру овог пројекта ће кроз разне спортске активности и едукативни програм о вриједностима олимпизма повезати младе различитих националности из градова у БиХ. Ово је први пројекат ове врсте у регији, а финансирала га је америчка амбасада у Сарајеву.

Д. К.

Панорама

Рекордна производња струје у РиТЕ Угљевик

УГЉЕВИК - Рудник и термоелектрана "Угљевик" са произведених 1.837.054 мегават-часова електричне енергије у 2012. години надмашили су производњу из претходне године и остварили рекордну производњу струје за 27 година рада. Из Информативне службе компаније истичу да је у протеклој години Термоелектрана "Угљевик" била стуб сигурности електроенергетског система Српске са учешћем од око 35 одсто у укупној производњи струје, јавиле су агенције.

Општа болница у Требињу

Прворођеној беби дарован златник

ФОТО: Р. МИЈАНОВИЋ

ТРЕБИЊЕ - Директор Универзитета за пословни инжењеринг Бањалука Илија Џомбић јуче је даровао златник Требињу Душану Рупару, прворођеној беби у 2013. години у овом херцеговачком граду.

- Овај златник малом Душану омогућиће да се школује у Средњошколском центру "Љубиша Младеновић" и да настави студије на Универзитету за пословни инжењеринг - рекао је Џомбић. Милица Рупар, мајка малог Душана, рекла је да јој ниједна година није почела као ова и да је пријатно изненађена посјетом.

Доктор Гинеколошко-акушерског одјељења Опште болнице Требиње Срдан Лугоња је истакао да је посљедњих година и у Требињу евидентан пад наталитета. Лугоња каже да је 1995. године рођено око 800 беба, што је готово двоструко више него лани. Р. Ми.

Привреда у општини Србац

Отворен погон за производњу брашна

СРБАЦ - Предузеће "Маверик" из Бањалуке отворило је у српској селу Повелич погон за производњу пшеничног брашна.

У првој фази осам радника ће радити на производњи 20 тона брашна дневно или 40 одсто од инсталисаних капацитета. Овдје ће се производити брашно типа 400, 500, 850, као и сточно брашно.

- Трудићемо се да у старту постигнемо препознатљив квалитет брашна, што умногоме зависи од квалитета зрна које тренутно увозимо из Мађарске, јер на тржишту БиХ нема довољно пшенице - каже директор погона Синиша Јунгић.

Он је додао да ће послије прве фазе рада кренути производња пуним капацитетом од 50 тона брашна дневно. Д. Ј.

Стари Брод код Рогатице

Спомен-комплекс за 6.000 убијених Срба

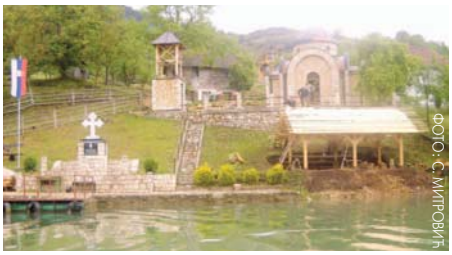
ФОТО: С. МИТРОВИЋ

РОГАТИЦА - Спомен-комплекс, који се од 2008. године у селу Стари Брод на обали Дрине код Рогатице подиже у знак сјећања на око 6.000 Срба које су априла 1942. убиле усташе, ускоро ће бити изграђен.

Остали су још ситнији радови на уређењу спомен-капеле на чијим ће зидовима бити исписана имена убијених Срба са платоа боричке висоравни, Романије, Хан Пијеска и Олова.

- У капели је обављено фрескописање, завршени су и електроинсталациони радови, а уређена је и порта капеле - рекао је свештеник цркве у Вишеграду Драган Вукотић и додао да је надстрешница поклон Шумског газдинства "Сјемећ" из Рогатице, које је изградило и пут.

- До спомен-обиљежја доведена је вода, а са првим данима прољећа почеће изградња спомен-чесме као поклон Стане Тошић, мајке погинулог борца Војске РС. Он је додао да је у току и монтажа документарног филма о страдању Срба у Старом Броду и Милошевићима. С. М.

ФОТО: С. ТАСИЋ

Већ двије сезоне школе се гријају на дрва

Прастари начин загријавања образовних установа у центру Приједора

Школе не могу без старих пећи

Надам се да ће школе поново бити прикључене на централно гријање, бар до почетка идуће школске године и да ће Приједор и у том сегменту бити град, истакла Бабићева

ПИШЕ: СНЕЖАНА ТАСИЋ
krozrs@glassrpske.com

ПРИЈЕДОР - Иако се налазе у центру града, три приједорске основне школе због нагомиланих дуговања немају централно гријање, па су ученици принуђени да се гријају на прастари начин ложењем огревног дрвета.

Упркос томе што је било најављено да ће овај проблем бити ријешен почетком новембра прошле године, како ствари стоје, учионице ће се и у другом полугодишту загријавати уз помоћ пећи.

Запослени у овим образовним установама кажу да је срамота што су школе искључене из топловодне мреже већ двије сезоне, а још се ништа не рјешава о том питању.

В.д. начелника Одјељења за друштвене дјелатности града Приједора Љиљана Бабић рекла је да је град са 110.000 становника доживио да три градске школе пређу на гријање из периода 16. и 17. вијека.

ДУГ ВЕЋИ од 300.000 марака

- Послије примједаба да је приједорским школама гријање скупље него бањалучким, прихватили смо да цијена гријања буде једнака као у бањалучким, али одговор од Министарства просвјете и културе РС још нисмо добили - рекла је Бабићева.

Напомињући да су три градске школе купиле дрва за текућу сезону, Бабићева је рекла да је град спреман да откупи та дрва и поклони их приједорском Центру за социјални рад, али да Министарство просвјете и културе Српске претходно треба да измири заостала дуговања, како би се школе поново прикључиле на централно гријање.

- Надам се да ћемо то ријешити бар до почетка идуће школске године и да ће Приједор и у том сегменту бити град - додала је Бабићева.

Приликом посјете министра просвјете и културе Српске Антона Касиповића Приједору 26. октобра прошле године, градоначелник Марко Павић изјавио је да би од почетка новембра три школе требало да буду поново прикључене на топловодни систем.

- Школе у центру града гријају се на дрва, што је непримјерено у овом времену - рекао је тада Павић.

Дуг три приједорске школе према "Топлани" са каматама износио је више од 300.000 КМ и Окружни суд Бањалука обавезао је извршним рјешењима Министарство просвјете и културе РС да плати дугове за школе "Десанка Максимовић", "Доситеј Обрадовић" и "Бранко Ћопић".

ПЕТ ПУТА ЈЕФТИНИЈЕ

Иако је из школа у више наврата наглашавано да им је гријање на дрва у сопственим котловницама јефтиније од централног и до пет пута, локална власт је негодовала због претварања школа у "дрварнице", захтијевајући од Владе Српске да школе у Приједору, када је ријеч о гријању, имају исти третман као и школе у Бањалуци.

Фонд солидарности Добој обрадовао своје чланове

Помоћ за богатију трпезу

ДОБОЈ - Фонд солидарности Добој уручио је јуче по стотину марака за 130 социјално најугроженијих породица погинулих бораца и ратних војних инвалида са подручја ове локалне заједнице.

- Новац је додијељен породицама како би могли да прославе најрадоснији хришћански празник на традиционалан начин и уз богатију трпезу - рекао је предсједник Фонда солидарности Добој Драгомир Јовић.

Он је додао да су током прошле године исплатили око 700 једнократних помоћи од по 100 марака, те су на бањска лијечења послали 30 чланова Фонда. Према Јовићевим ријечима, тренутно имају 182 борачке породице које живе у стању социјалне потребе и болести.

ФОТО: Д. ЧИЧУЛ

Помоћ добило 130 породица

- Већином те породице станују ван града, тако да их често обилазимо. Купујемо лијекове, храну, књиге дјеци и друге потрепштине. Они су наш приоритет - казао је Јовић. Фонд солидарности има око 2.500 чланова од којих се на годишњем нивоу прикупи око 100.000 марака.

ФОНД има око 2.500 чланова

Добојски Фонд солидарности основали су прије 14 година чланови породица погинулих бораца и ратних војних инвалида, као и локална заједница и 53 привредна колектива. Д. Д.

Компанија "Робот" обрадовала малишане

БАЊАЛУКА - Како би уљепшали новогодишње празнике представници компаније "Робот" у сарадњи са глумцима из Тузле организовали су подјелу пакетића малишанима која се лијече на Клиници за дјечије болести у овом граду. Компанија је донирала и пакетиће центрима за социјални рад Приједор и Лакташи, Дому "Бјелаве" Сарајево, Дому "Владимир Назор" Сарајево, као и Дому за дјецу без родитељског старања Тузла.

Д. С.

Посјета породицама убијених Срба на подручју Братунца

Помоћ и подршка ожалошћеним мајкама

Копали смо дрветом по кречани, а онда угледасмо чарапе. Када смо извадили тијело, препознали смо Радојка Богићевића. Нађосмо на том мјесту и мог сина Драгана, каже Љубица

ПИШЕ: КРСТИНА ЋИРКОВИЋ
krozrs@glassrpske.com

Радојка Филиповић и Љубица Милановић
ФОТО: К. ЋИРКОВИЋ

БРАТУНАЦ - Представници општинске Организације породица заробљених и погинулих бораца и несталих цивила посјетили су јуче осам породица убијених Срба на подручју Братунца и уручили помоћ у роби и новцу.

Предсједница ове организације Радојка Филиповић рекла је да је ова акција традиционална и да се организује два пута годишње уочи божићних и васкршњих празника.

- Помоћ је скромна, али наш обилазак старих и болесних чланова породица погинулих и несталих Срба потврђује да оне нису заборављене - рекла је Филиповићева.

Љубица Милановић (72) из Јежештице код Кравице једна је од четири старице које су добиле помоћ од ове организације. Подсјетила је на трагичне ратне догађаје и страдање мјештана кравичких села 7. јануара 1993. године.

У најорганизованијем нападу муслиманских снага из Сребренице на Кравицу, највеће српско село у регији Бирач, убијени су њен син Драган и супруг Недељко.

- Нисам била код куће тог дана. У село смо могли доћи тек два мјесеца касније, када смо наишли на језиве призоре. У каналу поред воденице нашла сам раскомадано тијело закланог мужа Недељка - каже Љубица и додаје да је ту било још седам или осам унакажених тијела, везаних жицом.

Додаје да је препознала комшију Милована Остојића, којем су били одсјечени нога и рука.

- Поред његовог тијела стајао је заоштрен колац, којим су га зликовци изболи - сјећа се Љубица и каже да је тражећи сина Драгана дошла до једне кречане.

С њом је био недавно преминули Драго Миладиновић, који је трагао за посмртним остацима двојице синова.

- Копали смо дрветом по кречани, а онда угледасмо чарапе. Када смо извадили тијело, препознали смо Радојка Богићевића. Нађосмо на том мјесту и мог сина Драгана, те Драгиног сина Ратка. Обојици су ноге биле везане жицом - сјећа се несрећна старица и истиче да то није крај ужасним призорима на које су наилазили преживјели Кравичани.

У центру Кравице, на око два километра од Јежештице, већ су били сакупљени остаци тијела двадесетак мјештана.

- Међу њима је био мој брат Лазар Веселиновић и Васкрсија Радовић. Не могу да заборавим те ужасне слике, јер су им биле одсјечене главе. Сва тијела која смо нашли 18. марта 1993. године била су унакажена - сјећа се Љубица.

МИЛАНОВИЋИ били једна од најбогатијих породица

У Јежештици кажу да су Милановићи до рата били једна од најбогатијих породица у селу. Имали су три куће, помоћне зграде и стоку, а данас Љубица живи са двојицом синова и њиховим породицама у монтажној кући, која им је донирана прије петнаестак година.

НАСЕР ОРИЋ

Љубица огорчено додаје да је Насер Орић организовао крвави поход на Кравицу, али је у Хагу ослобођен.

- Овдје је почињен масакр, а Орић се данас слободно шета и пркоси ожалошћеним српским мајкама - огорчена је Љубица која још истиче да је у походу на Кравицу уништено све што је ово село имало до Божића 1993. године.

Демобилисани борци, РВИ и породице погинулих у Фочи огорчени

До посла само преко везе

ФОЧА - Све већа незапосленост, тешко материјално стање и неразумијевање власти највећи су проблеми демобилисаних бораца у Фочи. Борци, ратни војни инвалиди, као и породице погинулих највише су, како кажу, огорчени корумпираношћу и тиме што се не могу запослити на поштен начин.

- Борац сам прве категорије, ратни војни инвалид 60 одсто, незапослен сам већ петнаестак година и не видим никакву свијетлу будућност да ћу се у скорије вријеме запослити. То тврдим, јер сам сигуран да су сви ови конкурси који се распишу овдје за неке блиске рођаке, родбину, пријатеље, сестре - огорчен је демобилисани борац ВРС Вујадин Ивановић.

ФОТО: Р. ЋЕВИЋ

Свијетлу будућност немају ни демобилисани борци. У појединим мјесним заједницама у овим породицама не ради ниједан члан.

- Нама нико не излази у сусрет. Стање је све горе, политичке партије и власт немају разумијевање за нас. Данас се запошљава само онај ко има новца, а борци га немају, док су ратни профитери и дезертери своја радна мјеста платили. Само у мом мјесном одбору има преко 20 четворочланих породица у којима су борци прве категорије без посла, као и сви остали чланови - истиче предсједник мјесног одбора Годијено Борачке организације Фоча Веселинко Симовић.

Запошљавање чланова породица погинулих, РВИ и демобилисаних бораца прве и друге категорије приоритет је и за локалну борачку организацију.

У МНОГИМ породицама нико није запослен

- Проблем бораца не можемо ставити под контролу због тога што послодавци одлучују мимо нас кога ће примити и на који начин. Често то буде партијска одлука, гдје не траже ни стручну спрему, ни заслуге бораца у одбрани отаџбине - тврди предсједник Скупштине БО Фоча Милош Томовић.

Р. Ђ.

СПИСКОВИ

Први корак који ће у Борачкој организацији предузети је, како кажу, прављење спискова демобилисаних бораца, РВИ, као и породица погинулих који су без посла.

- Треба да направимо те спискове и дамо друштву да зна зашто запошљавају четвртог и петог чана у породици, а не запошљавају ниједног члана породице у којима нико не ради и доведе у питање егзистенцију тих породица, које не могу да преживе - каже Томовић.

Вијести

Оштра Лука

Усвојен буџет за 2013.

ПРИЈЕДОР - Буџет општине Оштра Лука за 2013. годину планиран је у износу од 1.303.900 КМ, мањи је од нацрта за 52.100 КМ и усвојен је једногласно. Начелник општине Оштра Лука Драган Станар рекао је агенцијама да је смањење буџетског оквира за око четири одсто затражило Министарство финансија РС и да је то био услов да се добије сагласност овог министарства за доношење буџета. Он је истакао да су највећи резови предвиђени на ставкама за репрезентацију, дневнице и материјалне трошкове.

Шамац

Пријем за вјерске поглаваре

ШАМАЦ - Начелник општине Шамац Саво Минић и предсједник СО Предраг Маринковић организовали су јуче традиционалан пријем за вјерске поглаваре са којима су разговарали о рјешавању проблематике у коју се локална заједница може укључити. Минић је истакао да је ово био један од садржајнијих и кориснијих састанака. Жупник у Хрватској Тишини код Шамца Стјепан Живковић је истакао да је задовољан што су око многих ствари сложни и свештеници и локално руководство. Протојереј-ставрофор Зоран Илић каже да је задовољан сарадњом са општином Шамац.

А. В. М.

Котор Варош

Шанса у развоју воћарства

КОТОР ВАРОШ - Отварање агроиндустријског центра у Ободнику и организовање стручних предавања допринијели су омасовљавању которварошког Удружења произвођача воћа које броји више од стотину чланова. Предсједник Удружења Силвана Стојановић истиче да је у Ободнику отворена сушара за воће и љековито биље. Она је додала да је најављено и отварање хладњаче која ће унаприједити воћарство на подручју Котор Вароша.

Д. К.

KONZUM

PONUDA VRIJEDI OD 04.01. DO 06.01.2013.

PRAZNIČNE AKCIJE!

Svinjski but bez kosti
rinfuza, 1kg
Vrijedi do 07.01.
SUPER CIJENA
9,25 KM

-15%
NA LEDO SMRZNUTE PLODOVE MORA I RIBE
*sniženje se ne odnosi na artikle koji su već na akciji

Juneće mljeveno meso
rinfuza, pakovano, 1kg
SUPER CIJENA
8,95 KM

Grah
bijeli, 1kg
Vrijedi do 13.01.
SUPER CIJENA
3,95 KM

Narandža
1kg
SENZACIJA
1,25 KM

KORA

DOMAĆA svježa pileća prsa
s kožicom, rinfuza, 1kg
SUPER CIJENA
5,45 KM

DOMAĆI šampinjoni
pakovani, 350g
SENZACIJA
1,65 KM

Kivi
u korpici, 1kg
SUPER CIJENA
1,55 KM

Gouda, Edamer
polutvrdi sir, Bayreuth, 1kg
-13%
9,55 KM
~~11,00 KM~~

-20%
NA ZLATIBORAC MESNE PRERAĐEVINE
Vrijedi do 13.01.
*sniženje se ne odnosi na artikle koji su već na akciji

Orah jezgra
rinfuza, 1kg
SENZACIJA
14,45 KM

K plus Sok
breskva i jabuka 1,5l
1,5l
-21%
1,50 KM
~~1,90 KM~~

Lav
svijetlo pivo, 0,5l
Vrijedi do 13.01.
-12%
1,15 KM
~~1,30 KM~~

Grand aroma
mljevena kafa, 500g
500g
-20%
5,95 KM
~~7,40 KM~~

Ovo se ne propušta!

Perfex
toaletni papir, dvoslojni, 24/1
24/1
-14%
3,20 KM
~~3,70 KM~~

Merix
deterdžent, razne vrste, 3kg
3kg = 20 PRANJA
-25%
5,95 KM
~~7,95 KM~~

Kofer
kom
dim.: 60cm = 32,95KM
50cm
-40%
26,95 KM
~~44,95 KM~~
maxi super

Ponuda vrijedi od 04.01. do prodaje zalihe, a najkuće do 06.01.2013. Cijene su izražene u KM. Fotografije ne moraju u potpunosti odgovarati stvarnom izgledu proizvoda. Za moguće štamparske greške ne snosimo odgovornost.

NE PROPUSTITE POSJETITI NOVOOTVORENI super Konzum

Banja Luka
Jovana Dučića 25 (kompleks Čajavec)

VAŠE NOVO MJESTO NAJBOLJE KUPOVINE!
Dobro došli!

ХРИСТОС СЕ РОДИ!
СРЕЋАН БОЖИЋ!
БН ТЕЛЕВИЗИЈА
15,0
11,6
10,7
9,2
5,0
БН
РТРС
PINK BH
@tv
OBN
први у Српској
2012.

Бизнис

Споразум у Конгресу САД добродошао, али недовољан

ВАШИНГТОН - Буџетски споразум одобрен у Конгресу САД којим је избјегнута "финансијска литица" је добродошао, али недовољан, оцијенио је Међународни монетарни фонд.

ММФ је навео да посланици треба да донесу "потпун план" оздрављења јавних финансија, преносе агенције. Амерички предсједник Барак Обама потписао је у сриједу увече компромисни закон усвојен у Конгресу, којим је "за длаку" избјегнута "фискална провалија", односно раст пореза и буџетска штедња.

Берза БЛ

СЛУЖБЕНО БЕРЗАНСКО ТРЖИШТЕ

Назив емитента	Просјечна цијена	Промјена	Промет
Република Српска - измирење ратне штете 4	88,00	0,02	84.701.76
Република Српска - стара девизна штедња 1	54,00	0,00	43.509.42
Република Српска - измирење ратне штете 3	53,00	0,00	7.420,00
Република Српска - измирење ратне штете 6	45,70	-2,27	3.564,60
Република Српска - измирење ратне штете 5	45,41	-2,34	2.361,32

ФОНДОВИ

Назив емитента	Просјечна цијена	Промјена	Промет
ЗИФ Актива инвест фонд а.д. Бањалука	3,34	0,00	0,00
ЗИФ Балкан инвестмент фонд а.д. Бањалука	2,57	0,00	0,00
ЗИФ БЛБ - профит а.д. Бањалука	3,00	2,04	9.571,40
ЗИФ Борс инвест фонд а.д. Бањалука	3,75	0,00	0,00
ЗИФ Еуроинвестмент фонд а.д. Бањалука	8,76	0,00	0,00
ЗИФ Инвест нова фонд а.д. Бијељина	0,04	0,00	443,52
ЗИФ Јахорина Коин а.д. Пале	4,00	0,00	2.200,00
ЗИФ Кристал инвест фонд а.д. Бањалука	5,19	-0,19	778,92
ЗИФ Полара инвест фонд а.д. Бањалука	4,90	0,00	0,00
ЗИФ Привредник инвест а.д. Бањалука	1,18	-15,71	11,80
ЗИФ Униоинвест а.д. Бијељина	0,60	0,00	0,00
ЗИФ ББ фонд а.д. Бањалука	3,30	0,00	204,60
ЗИФ ВИБ фонд а.д. Бањалука	3,82	0,00	0,00
ЗИФ Zepter фонд а.д. Бањалука	7,04	0,57	3.986,10

Берза Сарајево

КОТАЦИЈА КОМПАНИЈА

Дионичко друштво	Средњи курс	Промјена курса	Вриједност
Босналијек д.д. Сарајево	14.00	0.00	23,898.00

КОТАЦИЈА ФОНДОВА

Инвестициони фонд	Средњи курс	Промјена курса	Вриједност
ЗИФ MI Group д.д. Сарајево	4.30	-0.23	23,731.70
ЗИФ CROBIH Фонд д.д. Мостар	5.61	0.00	3,966.27

ПРИМАРНО СЛОБОДНО ТРЖИШТЕ

Дионичко друштво	Средњи курс	Промјена курса	Вриједност
БХ Телеком д.д. Сарајево	18.79	0.43	17,757.54
Енергоинвест д.д. Сарајево	2.69	-9.73	2,152.00
ЈП Електропривреда БиХ дд Сарајево	23.00	1.80	1,149.80
ЈП Електропривреда ХЗХБ Мостар	31.03	-3.07	1,054.88
Хидроградња д.д. Сарајево	2.34	-0.43	1,591.20
РМУ Каменград д.д. Сански Мост	50.00	0.00	5,000.00
Фабрика духана Сарајево д.д. Сарајево	62.10	0.00	621.00
Санитекс д.д. Велика Кладуша	4.65	1.09	3,394.50

ДОБИТНИК

Индустријске плантаже а.д. Бањалука

Цијена (КМ)	Промјена
0,399	99,50%

ГУБИТНИК

Вишеград промет а.д. Вишеград

Цијена (КМ)	Промјена
0,13	-1,52%

Свијет берза

FTSE 100 INDEX MEMBERS

Назив компаније	Цијена	Промјена
Lloyds Banking Group PLC	49.79	0.19%
Vodafone Group PLC	157.15	-0.19%
Barclays PLC	276	0.16%
Tesco PLC	348.4	1.65%
BP PLC	436.5	1.22%

DOW JONES INDUS. AVG MEMBERS

Назив компаније	Цијена	Промјена
Bank of America Corp	12.03	3.71%
Microsoft Corp	27.66	3.48%
Intel Corp	21.38	3.64%
Cisco Systems Inc	20.34	3.51%
AT&T Inc	35	3.83%

Црне прогнозе у вези са еврозоном нису се остварилеФОТО: АРХИВА

Евро преживио, али неће оздравити

Судбина евра зависиће од одлука земаља које највише новца прилажу у заједничку касу, прије свега Њемачке

ЛОНДОН - Пророци су много тога промашили - Грчка није напустила еврозону, евро није пропао, а ниједан од та два сценарија се вјероватно неће остварити ни у 2013, пише лондонски пословни лист "Економист".

Вилијам Бајтер из банкарске групације "Ситигруп" ревидирао је наниже шансе да Грчка напусти зону евра на 60 са 90 одсто, док је бонитетна агенција "Стандард енд Пурс" подигла рејтинг те земље за чак шест степени на Б-.

Ипак, песимисти нису толико прецијенили европске проблеме, колико су потцијенили политичку вољу да се спријечи распад еврозоне, иако та воља није довољна да би се исправиле структурне неправилности у бројним земљама.

Када је формирана монетарна унија, нису били планирани пакети помоћи за појединачне земље, али је чишћење фискалног нереда ипак постало колективни задатак, а рјешење проблема се још не назире.

ОПОРАВАК
ће бити спор

Проблеми у Шпанији и Италији такође су покренули подјелу одговорности и ризика у вези са банкама.

Међутим, надалеко најважнија акција у 2012. било је обећање предсједника Европске централне банке (ЕЦБ) Марија Драгија да ће "урадити све што је потребно" да спријечи распад еврозоне.

Већа стабилност у еврозони засигурно ће помоћи економији, али ЕЦБ наводи да је тај блок земаља ушао у рецесију крајем 2012. и да ће се из ње извући тек крајем идуће године. Рецесија је најдубља у проблематичним периферним земљама, а незапосленост је у сталном порасту.

Судбина евра зависиће од одлука земаља које највише новца прилажу у заједничку касу, прије свега Њемачке.

У блиској будућности, еврозона ће бити заснована више на модификованом Мастрихтском уговору, са строжим правилима и активнијом централном банком, него на истинском фискалном федерализму.

То је можда довољно да евро преживи, али не и да напредује. У најбољем случају, опоравак периферних земаља зоне евра биће спор, чак и ако оне покрену озбиљне реформе. У најгорем случају, недостатак дугорочног плана подстаћи ће тржишта да евро гурну назад у раље финансијског пакла, закључује "Економист".

ФОНД ЗА СПАС

Од помоћи је што је привремени фонд за спас, креиран да помогне Грчкој, Ирској и Португалији, прерастао у трајни, Европски стабилизациони механизам (ЕСМ). Такође је добро што се еврозона поново посветила томе да спаси "првог грешника", Грчку.

У одговарајућем тренутку, послије избора у Њемачкој, та "ублажена" реструктура ће се вјероватно претворити у отпис дуга, оцјењује "Економист".

Завод за статистику Републике Српске

Грађевинарство у паду

БАЊАЛУКА - Вриједност извршених грађевинских радова у Републици Српској за 11 мјесеци 2012. године мања је за 13,4 одсто у односу на исти период 2011. године, показују подаци Завода за статистику РС.

Према подацима Завода, вриједност грађевинских радова у новембру 2012. године смањена је за чак 31,8 одсто у односу на исти мјесец 2011.

- Вриједност радова у новембру прошле године у односу на просјечну вриједност извршених радова у 2011. години мања је за 5,8 одсто, док је у односу на октобар 2012. мања за 13,1 одсто - наводи се у извјештају Завода.

Додаје се да је број радника на градилиштима у новембру 2012. године у односу на просјечан број радника у 2011. години већи за 3,2 одсто, док је у односу на новембар 2011. године био мањи за 7,4 одсто.

БРОЈ РАДНИКА
у новембру смањен у односу на октобар

- У односу на октобар у новембру 2012. године дошло је до смањења броја радника за 5,8 одсто - истиче се у извјештају.

Извршени ефективни часови у новембру 2012. године у односу на просјечне ефективне часове рада у 2011. години већи су за 8,3 одсто, док су у односу на новембар 2011. године мањи за четири одсто, а у односу претходни мјесец за 10,8 одсто.

М. Ч.

Број нових аутомобила најмањи од 1997. године

ПАРИЗ - Број регистрација нових возила у Француској опао је 2012. године на 1,9 милиона што је најмање још од 1997, објавило је Удружење произвођача аутомобила, уз напомену да је смањење највише погодило француске произвођаче, пренијеле су агенције.

Број регистрација нових возила је прошле године опао за 13,9 одсто.

Више од 36.200 фирми у БиХ има блокиран бар један рачун

Блокаде одраз посустале привреде

Међу фирмама које имају блокиран рачун много је и "здравих", односно оних које имају више потраживања од обавеза. Рачуни су им блокирани због тога што не могу да наплате своја потраживања, рекао Грабовац

ФОТО: АРХИВА

ПИШЕ: ЈЕЛЕНА БЈЕЛИЦА
jelenabj@glassrpske.com

БАЊАЛУКА - Свакодневно се повећава број фирми у блокади што показују и подаци Централне банке БиХ, према којима су 36.223 предузећа почетком овог мјесеца имала блокиран бар један рачун, што је за 383 више у односу на децембар 2012. године.

Најновији извјештај Централне банке показује да фирме у БиХ имају укупно 59.124 блокираних рачуна, док је прошлог мјесеца било 58.541 рачуна у блокади.

На списку су се поново нашле мале продавнице и услужне радње, удружења, спортски клубови, средња и велика предузећа, политичке партије...

Међу блокираним налази се рачун Шумског газдинства "Чемерница" из Кнежева, као и неколико рачуна "Добојпутева".

Блокирани су и рачуни "Јелшинграда" у Бањалуци, Прњавору и Котор Варошу, компаније "Душанић" из Прњавора и "Енергоинвеста" из Источног Сарајева. Неколико блокираних рачуна има и хотел "Атина" у Бањалуци.

ПАВЛОВИЋ: Нико од надлежних не анализира разлоге блокаде

Економисти истичу да је све већи број блокираних рачуна одраз катастрофалног стања у привреди, изазваног у великој мјери свјетском економском кризом.

Извршни директор Удружења економиста SWOT Саша Грабовац је нагласио да ови подаци треба да мотивишу надлежне да предузму одређене кораке за рјешавање тешке привредне ситуације.

- Међу фирмама које имају блокиран рачун много је и "здравих", односно оних које имају више потраживања од обавеза. Рачуни су им блокирани због тога што не могу да наплате своја потраживања. Имају добар производ и испоруче га на вријеме, али не могу да наплате. За такве фирме је највећа штета што им се рачуни блокирају - рекао је Грабовац.

Економски аналитичар Зоран Павловић је истакао да нико од надлежних не анализира шта је изазвало појаву све већег броја фирми које имају блокиране рачуне.

- Не анализира се проблем са свих страна да бисмо знали каква нам је тренутна и дугорочна позиција. Битно је да се види шта се може урадити како би се помогло привредним друштвима - рекао је Павловић.

СТРАНКЕ

Међу политичким партијама којима је блокиран рачун поново се налази рачун градског одбора СДС-а Бањалука, општинских одбора Социјалистичке партије у Шипову и Добоју, Народне радикалне странке, Демократске странке народа Српске из Зворника и општински одбор ПДП-а, али се не наводи која је општина у питању.

Вијести

Еврозона

Опала потражња за кредитима

БРИСЕЛ - Обим кредитних давања приватним лицима у земљама еврозоне поново је опао у новембру 2012, пошто криза и даље обара потражњу за зајмовима. Обим зајмова приватном сектору у новембру је умањен за 0,8 одсто у поређењу са истим мјесецом 2011. године, саопштила је ЕЦБ, пренијеле су агенције.

Грчка

Пензије мање до 20 одсто

АТИНА - Грчки пензионери ће у оквиру мјера штедње од овог мјесеца примати мање пензије, а смањење ће у зависности од висине пензије износити од пет до 20 одсто. Пензије до 1.500 евра биће смањене за пет одсто, од 1.500 до 2.000 евра за десет, а оне веће од 3.000 евра за 20 процената, преносе агенције.

Кипар

Не пристају на захтјеве повјерилаца

НИКОЗИЈА - Предсједник Кипра Димитрис Христофјас је изјавио да ће одбити сваки захтјев међународних повјерилаца за продају државних предузећа у замјену за њихову помоћ Кипру да се извуче из финансијске кризе, пренијеле су агенције. Нацрт споразума о помоћи повјерилаца налаже Кипру да размотри приватизацију ако се државни дуг процијени као неодржив.

Сто најимућнијих у свијету лани зарадили 241 милијарду долара

Нема кризе за ултрабогаташе

ЊУЈОРК - За 100 најбогатијих људи свијета прошла година ни у којем смислу није била кризна, с обзиром на то да су у 2012. зарадили укупно 241 милијарду долара.

Сто најбогатијих у свијету, према писању Блумберга, заједно вриједе чак хиљаду и деветсто милијарди долара (1,9 билиона), преносе портали. Упркос негативним утицајима глобалне економске кризе на пословне активности, тек 16 од 100 најимућнијих људи свијета забиљежило је пад богатства у прошлој години. Највећи доларски богаташи данашњице су мексички магнат Карлос Слим, чије се богатство процјењује на 75,2 милијарде долара, затим Бил Гејтс са имовином вриједном 62,7 милијарди долара, те шпански модни див Амансио Ортега чије се богатсво процјењује на 57,5 милијарди долара.

Карлос Слим

ЗАЈЕДНО вриједе чак 1,9 билиона долара

NOVA BANKA
ZA DOBRA NOVA VREMENA

KURSNA LISTA
Važi za dan 4.1.2013.

0800 50011
www.novabanka.com
info@novabanka.com

Zemlja:	Šifra:	Oznaka valute:	Paritet:	Kupovni kurs za efektivu	Prodajni kurs za efektivu
Australija	036	AUD	1	1.529094	1.599668
Kanada	124	CAD	1	1.475613	1.543718
Hrvatska	191	HRK	100	25.202329	26.158726
Danska	208	DKK	1	0.255625	0.267423
Japan	392	JPY	100	1.678927	1.745878
Norveška	578	NOK	1	0.261528	0.273599
Švedska	752	SEK	1	0.221009	0.233147
Švajcarska	756	CHF	1	1.572429	1.641991
V. Britanija	826	GBP	1	2.352062	2.446144
SAD	840	USD	1	1.447989	1.515910
Srbija	941	RSD	100	1.653802	1.784365
BiH	977	BAM	1	1.000000	1.000000
EMU	978	EUR	1	1.955830	1.955830

Banka zadržava pravo promjene kursne liste.
Provizija na otkup EUR-a 0,65% i na prodaju EUR-a 0,55%.

Хроника

Пријава због злоупотребе овлашћења у привреди

ДОБОЈ - Против С. М. из Добоја, који се сумњичи да је злоупотребом овлашћења у привреди прибавио имовинску корист предузећу у којем је запослен, полиција је поднијела извјештај Окружном тужилаштву Добој, саопштено је из ЦЈБ Добој. Он се сумњичи да је кривично дјело починио мјеничним пословима.

Д. Д.

Суђење Зијаду Турковићу

Тијела убијених била без руку и ногу

САРАЈЕВО - Суђење злочиначкој организацији Зијада Турковића која се терети за више убистава, трговину дрогом, пљачку 2,5 милиона марака из сарајевског аеродрома и друга кривична дјела настављено је јуче у Суду БиХ.

Тужиоци су у судницу донијели пакет у којем је вјештачена одјећа убијених Марија Толића и Вернера Ајдарија, али тужилац Олег Чавка предложио је да пакет буде отворен на крају рочишта с обзиром на непријатан мирис одјеће, а с чиме се Вијеће сложило.

- На Иван-седлу два пута је рађен увиђај. Послије ексхумације тијела убијених 29. децембра 2010. године вјештак медицинске струке утврдио је да Толићу недостају руке, а Ајдарију ноге. У то вријеме на Иван-седлу је био велики снијег, те је терен претражен поново у мају 2011. године, када су нађене људске кости и патика - казао је Чавка.

Турковић је због добацивања и јуче избачен из суднице.

Г. О.

Послије несреће код Приједора

Пјешак преминуо усљед тешких повреда

ПРИЈЕДОР - Драган Милуновић (28), из Доњег Петрова код Приједора, преминуо је у четвртак у Клиничком центру у Бањалуци усљед тешких повреда задобијених у саобраћајној несрећи, која се догодила у сриједу око 20 часова на регионалном путу Приједор - Томашица.

До несреће је дошло када је у Милуновића, који се кретао пјешке, ударио "ауди" којим је управљао Жељко Ј. (26) из Приједора на удаљености од само десетак метара од Милуновићеве куће. Обојица су се кретали из правца Приједора. Несрећни Милуновић је превезен у приједорску болницу, а потом и у бањалучки Клинички центар, гдје је преминуо у четвртак послије поноћи.

П. Ш.

Суђење за злоупотребе у КПЗ Добој

Новаковић тражио новац од осуђеника

DOBOJ - Супруга бившег осуђеника Пере Тутњевића, Владанка Тутњевић из Станара, изјавила је јуче у добојском Основном суду да је бившем директору Казнено-поправног завода Добој Милораду Новаковићу (54) и његовом замјенику Мирку Блажановићу (58) дала два пута по 500 евра, како би њен супруг одслужио казну у отвореном одјељењу затвора на Спречи са одређеним погодностима.

Новаковић и Блажановић оптужени су за примање мита. Тутњевићева је рекла да је Новаковић тражио 3.000 евра, али да је она рекла да нема. Она је потврдила да је Новаковић вратио новац њеном супругу двије године након што је одслужио казну.

Суђење је прекинуто, а биће настављено 6. фебруара.

Д. Д.

Добојски Центар јавне безбједности доставио извјештај тужилаштву

Истрага против власника "Макса"

Постоји сумња да је Ненад Вујовић ненамјенски користио кредитна средства која је банка одобрила његовом предузећу "Макс". Саву Топаловића терете да му је помогао

ПИШЕ: ДИЈАНА ДУЈИЋ
krozrs@glassrpske.com

ДОБОЈ - Против власника предузећа Тргоцентар "Макс" у Броду Ненада Вујовића из Оџака и директора тог предузећа Саве Топаловића из Добоја, који су осумњичени да су починили злоупотребу овлашћења у привреди, сектор криминалистичке полиције ЦЈБ Добој доставио је извјештај Окружном тужилаштву.

- За Вујовића постоји сумња да је у намјери да свом предузећу прибави противправну имовинску корист, ненамјенски користио кредитна средства која им је банка одобрила. Предузеће је кредитним средствима могло да располаже само за уговорену намјену, односно за адаптацију тржног центра у Броду - наводи се у саопштењу ЦЈБ Добој, наводећи иницијале осумњиченог.

Вујовић је, наводно, кредитна средства користио у другој половини 2008. године и то на основу прибављених лажних рачуна издатих од извођача радова за адаптацију тржног центра у Броду. Он је, иако је знао да извођачи нису издали нити су изводили радове по тим рачунима, од њих тражио поврат уплаћених средстава у укупном износу од 243.517 марака, тврдећи да је банка направила грешку, те је умјесто његовом предузећу новац уплатила извођачима. Тај новац је користио за плаћање трошкова редовног пословања предузећа, што је супротно намјени одобреној уговором о кредиту.

У саопштењу добојске полиције наводи се да је осумњичени Вујовић предузећу које је регистровано половином 2008. године на подручју Британских Дјевичанских острва сачинио и употријебио уговор о извођењу радова на објекту тржног центра у Броду.

ПРЕДУЗЕЋЕ регистровано на Британским Дјевичанским острвима

Вриједност уговора износила је 340.000 евра, а наводно су требали да буду извођени електро и водоинсталациони радови, уградња клима уређаја и други инфраструктурни радови на објекту тржног центра у Броду. Тај уговор је сачињен између предузећа Тргоцентар "Макс", чији је Вујовић власник и иностраног предузећа. Уговор није потписао власник, већ директор и заступник предузећа Саво Топаловић из Добоја. Захваљујући том уговору Вујовићу је банка одобрила намјенски кредит, од којег је предузећу на Британским Дјевичанским острвима, које није ни изводило уговорене радове, исплаћено укупно 169.500 евра кредитних средстава.

Како је саопштено из ЦЈБ Добој, Вујовић је наложио, а Топаловић је потписао први налог за исплату новца предузећу у иностранству у износу од 102.000 евра, док је налоге за исплату осталог износа новца потписивао сам власник предузећа.

На овај начин Вујовић је прибавио противправну имовинску корист предузећу у иностранству. У томе му је помогао Топаловић, који као директор предузећа у Броду није вршио надзор над трошењем средстава по уговору о кредиту, нити је тражио њихов поврат као ни извођење радова од иностраног предузећа. Вујовић и Топаловић су грубо прекршили одредбе које се односе на располагање, коришћење и управљање имовином.

КЊИЖАРА

Против Младена Филиповића из Добоја полиција је доставила извјештај добојском тужилаштву због сумње да је починио проневјеру и присвојио робу у вриједности од око 74.000 марака, саопштено је из ЦЈБ Добој наводећи иницијале осумњиченог.

Филиповић је био запослен као складиштар у књижари Завода за уџбенике и наставна средства у Добоју. Сумња се да је у првих пет мјесеци 2011. године незаконито присвојио робу. Мањак је откривен приликом ванредног пописа робе у складишту предузећа.

Спортске кладионице у Бањалуци на мети бомбаша

Трећа бомба на објекте "Вилијамса"

БАЊАЛУКА - Експлозивну направу бациле су непознате особе у спортску кладионицу "Вилијамс" у улици Раде Врањешевић у бањалучком насељу Борик 31. децембра.

Експлозија је полицији пријављена 31. децембра око 2.30 часова и том приликом није било повређених.

- Од експлозије су оштећени прозори и врата и унутрашњост објекта. Оштећене су и фасаде на два објекта у близини, као и један аутомобил - рекли су у полицији.

Они су додали да ће штета бити накнадно утврђена. Ово је трећи напад у року од десет дана на пословнице спортске кладионице "Вилијамс" у Бањалуци. Ни у једном случају није било повређених, а причињена је велика штета.

ФОТО: Г. ШУРЛАН

Кладионица "Вилијамс"

ОШТЕЋЕНИ прозори, врата и унутрашњост објекта

Непознате особе су 19. децембра око три часа послије поноћи бациле бомбу у кладионице "Вилијамс" у улици Скендера Куленовића, а два дана касније опет је бачена бомба у пословницу ове кладионице у улици Милоша Обилића у бањалучком насељу Обилићево. Према незваничним информацијама полиција сумња да је иста особа бацила бомбе у сва три објекта, јер су напади изведени на сличан начин.

Г. О.

Тукли га песницама и ногама испред кафића

ГРАДИШКА - Пет особа из Градишке ухапшено је након што су напали и претукли М. Е. 1. јануара испред кафића у том граду, потврђено је у ЦЈБ Бањалука.

Прије хапшења полицији је пријављено да је дошло до туче између више особа испред кафе бара у Градишци.

Доласком на лице мјеста полиција је утврдила да су М. М., М. К., М. М., Д. М. и Д. Т. песницама и ногама претукли М. Е. и нанијели му повреде због којих му је у просторијама Хитне помоћи Градишка указана љекарска помоћ. Полиција је одмах ухапсила М. М., М. К. и Д. Т. док су други дан ујутру ухапшени М. М. и Д. М.

Г. О.

Полиција 122

Током новогодишњих празника почињено више пљачки у Бањалуци

Нестале вјенчанице вриједне 25.000 КМ

Из продавница "Диокомерц" украдено око 40.000 марака, а из "Мелани" 40 вјенчаница чија је укупна вриједност око 25.000 марака

ПИШЕ: НЕБОЈША ТОМАШЕВИЋ
ntomasevic@glassrpske.com

ФОТО: Г. ШУРЛАН

Продавница "Диокомерц" у Бањалуци

БАЊАЛУКА - Полиција трага за непознатим провалницима који су између 30. децембра и 1. јануара у Бањалуци украли новац и робу у вриједности од око 65.000 марака.

Непознати провалници из продавнице пиротехничких средстава "Диокомерц", у центру Бањалуке у ноћи између 31. децембра и 1. јануара ове године украли око 40.000 марака. Ноћ раније непознате особе украле су из продавнице "Мелани" на бањалучком Булевару војводе Степе Степановића, већи број вјенчаница чија је укупна вриједност око 25.000 марака.

Извор близак истрази казао је да је у вријеме пљачке "Диокомерца" била густа магла и ништа се није видјело. Пљачкаши су током новогодишње ноћи искористили прилику те развалили цилиндар браве на улазним вратима, а затим проширили решетке на другим вратима те се провукли кроз њих. Сумња се да су користили специјални алат како би раширили заштитне решетке.

- Потом су обили још једна врата и ушли у продавницу пуну петарди, ватромета и друге пиротехничке робе. Сматрамо да су највјероватније знали гдје је новац те су га узели, а робу нису ни дирали. Из продавнице су изашли на исти начин како су ушли те нестали у магли непримијећени - рекао је извор близак истрази.

Власница "Диокомерца" Биљана Дивљак казала је да због заштите истраге не може да говори о овом догађају.

Пљачку продавнице "Мелани" лопови су починили у ноћи између 30. и 31. децембра. Из бањалучког Центра јавне безбједности саопштено је да су непознати починиоци развалили браву на улазним вратима те из салона однијели педесетак вјенчаница. Према незваничним информацијама највјероватније је било више лопова јер је требало у кратком року да изнесу из радње велики број вјенчаница које нису нимало лаке.

Опљачкана продавница вјенчаница

ВЈЕНЧАНИЦЕ вриједне од 500 до 1.000 КМ

Власница "Мелани" Меланија Ерић казала је да су украдене вјенчанице ручни рад и да би их препознала било гдје.

- Сами правимо вјенчанице и оне су уникатне, али нисам их завела у каталог нити сам осигурана. Штета је огромна и однесено је 40 вјенчаница, а не 50 како је саопштено јер смо касније неке пронашли у радњи на поду и на лутканма. Вриједност једне вјенчанице је између 500 и 1.000 марака, тако да је штета око 25.000 марака - казала је Меланија Ерић.

У бањалучком Центру јавне безбједности су рекли да је полиција у оба случаја обавила увиђај и прикупила трагове у циљу проналаска провалника.

"Глас Српске" сазнаје да је у оквиру истраге провале у "Дионкомерцу" у Бањалуци полиција приводила и саслушавала неколико радника овог предузећа. Сумња се да би могли да знају нешто више о крађи.

ХАПШЕЊЕ У БИЈЕЉИНИ

Полиција је привела Перу Благојевића који је провалио у продавницу пиротехнике "Диокомерц" у бијељинској Мајевичкој улици.

Према незваничним информацијама код њега је пронађен украдени новац, а у каси продавнице било је око 40.000 марака. Извор близак истрази рекао је да је Благојевић био дио тог новца ставио у џепове, али га је полиција спријечила да побјегне. Пронађени су капа фантомка, рукавице и батерија. Из бијељинског Центра јавне безбједности наводећи Благојевићеве иницијале саопштено је да је предат Окружном тужилаштву у овом граду.

Вијести

Модрича

Убио се старац

МОДРИЧА - Радован Ш. (87) из Ботајице код Модриче убио се пуцањем из пиштоља у главу у дворишту породичне куће, саопштено је из Центра јавне безбједности Добој наводећи иницијале страдалог.

Разлози због којих се старац убио нису познати.

Д. Д.

Бањалука

Провалници однијели месо

БАЊАЛУКА - Већа количина сувог меса украдена је у провалама у сушнице у Мрчевцима код Лакташа и у Бањалуци, саопштено је јуче из бањалучког Центра јавне безбједности.

Вриједност украденог меса у Мрчевцима процјењује се на око 1.000 марака. У Бањалуци је провађено у сушницу која се налази у улици Бранка Поповића. Вриједност украденог меса биће накнадно утврђена. Провала је почињена између 30. и 31. децембра.

Н. Т.

Костајница

Ухапшен због крађа

КОСТАЈНИЦА - Полиција у улици Младена Стојановића у Костајници ухапсила Ш. К. из тог града на основу двије потјернице које су за њим расписане због крађе и тешке крађе, потврђено је у ЦЈБ Бањалука.

Он је ухапшен 1. јануара око 21 час, а за њим су централне потјернице расписали Основни суд у Бањалуци због крађе, а Општински суд у Санском Мосту због тешке крађе.

Г. О.

У ДВИЈЕ РИЈЕЧИ

Пао са бицикла и тешко се повриједио

БАЊАЛУКА - Бициклиста Драгомир Косић теже је повријеђен када је у четвртак пао са бицикла у Сарачици код Бањалуке, сазнаје "Глас Српске".

Полицији су овај догађај пријавили мјештани који су поред пута затекли Косића који је лежао без свијести. Косић је превезен у Службу хитне помоћи Бањалука гдје му је указана помоћ, а није утврђено како је пао с бицикла. Полиција је обавила увиђај али до закључења овог броја "Гласа Српске" није било потврђено да ли је бициклиста сам пао или га је ударило непознато возило.

Полиција је урадила и алко-тест како би се утврдило да ли је био пијан.

Н. Т.

Пиротехника запалила сијено и земљорадничку задругу

ГРАДИШКА - Пожар у којем је изгорјело 25.000 бала сијена из зграда Земљорадничке задруге "Градишка" у Петрову Селу код Градишке изазван је пиротехничким средствима, саопштено је из ЦЈБ Бањалука.

У овом пожару који је 1. јануара избио причињена је штета од око 150.000 марака. Вриједност сијена је процијењена на 50.000 марака.

Зграду је изнајмљивао и у њој држао сијено М. Ђ. У бањалучкој полицији рекли су да је увиђајем утврђено да је ватра подметнута тако што су у објекат убачена пиротехничка средства.

Н. Т.

Осумњичена за убиство супруга брани се са слободе

МОСТАР - Арнела Пајевић-Лавић (33) из Мостара, која се терети да је ножем убила супруга Захира Лавића (46) из Коњица браниће се са слободе, одлучило је ванрасправно вијеће Кантоналног суда у Мостару.

Вијеће је одбило жалбу тужиоца Предрага Томића којом је тражио да се поништи одлука суда и Лавићева притвори. Арнела је убола супруга Захира ножем у врат у адамову јабучицу 25. децембра у кругу отпада мостарског предузећа "Фероелектро", гдје је Лавић био запослен. Све се догађало пред очима њиховог шестогодишњег дјетета и седамнаестогодишње Арнелине кћерке из првог брака. Убиству је претходила свађа због 30 марака.

Н. Т.

Србија

И Дачић и Тачи су показали зрелост и политичку храброст.

Кетрин Ештон, високи представник ЕУ

Потврђено именовање Саше Мирковића

Естрадни менаџер савјетује Мркоњића

БЕОГРАД - Влада Србије поставила је естрадног менаџера из Бора Сашу Мирковића за помоћника министра саобраћаја Милутина Мркоњића, преноси Танјуг.

Рјешење о постављењу Мирковића за помоћника министра у Сектору за путеве и безбједност саобраћаја Влада је донијела на посљедњој сједници 29. децембра, објављено је на сајту Владе Србије.

Министар привреде и финансија Млађан Динкић, одговарајући на питање новинара приликом обиласка фабрике, рекао је да сваки министар бира своје сараднике.

Динкић је, ипак, додао да Мирковића никада не би ангажовао као свог сарадника.

Саша Мирковић је био менаџер Марије Шерифовић у вријеме када је пјесмом "Молитва" побиједила на "Пјесми Евровизије" 2007. године. Мирковић је функционер СНС-а.

Борислав Стефановић, посланик ДС

Учинићемо све да видимо леђа овој власти

ФОТО: АРХИВА

Борислав Стефановић

БЕОГРАД - Шеф посланичке групе Демократске странке у Скупштини Србије Борислав Стефановић очекује да и 2013. година буде изборна година, јер, како каже, "изневерена очекивања грађана и досадашњи кораци актуелне власти довољан су разлог за ванредне изборе", преноси Танјуг.

- Ми ћемо учинити све и допринећемо колико је то могуће да што пре видимо леђа овој власти. Ми им у 2013. години предвиђамо ванредне изборе зато што ће то, чини ми се, бити нека консеквенца досадашњих корака актуелне власти и изневерених очекивања грађана - рекао је Стефановић.

ДС, како је додао, у 2013. годину улази са зебњом и очекује даљи пад стандарда грађана, јер ће, како каже, у идућих шест мјесеци моћи да купе пет пута мање ствари у продавницама.

Привредници уклонили препреке

Деблокиран пут у Зубином Потоку

ЗУБИН ПОТОК - Привредници који су претходних дана дјелимично блокирали магистрални пут Рибариће - Приштина у Зубином Потоку јуче су уклонили препреке са пута, преноси Танјуг.

Тешка механизација, камиони и комби возила који су од недјеље били препријечени преко обје коловозне траке у сриједу касно послиједње су уклоњени, чиме је нормализован саобраћај.

Привредници су, незадовољни договором о интегрисаном управљању прелазима, блокадом у Зубином Потоку жељели да спријече долазак косовске пограничне полиције и цариника на прелаз Брњак.

И поред блокаде која је била дјелимична, јер су путничка и возила EULEX-а и KFOR-а пропуштана, од понедјељка неометано функционише интегрисани прелаз Брњак на који су тада стигли припадници МУП-а Србије.

ДОБРА ВИЈЕСТ

КРАГУЈЕВАЦ

Главни циљ Националне службе запошљавања у Крагујевцу у 2013. години биће подстицање бржег запошљавања младих до 30 година живота којих у Шумадији има око 9.000.

ПРИЗРЕН

Једна особа, о којој други подаци нису саопштени, убијена је јуче у Призрену. Сукобу и убиству на паркингу тржног центра "Бен Аф" претходила је свађа неколико људи. Приведено је седам особа, од којих су четири осумњичене за кривично дјело убиства.

ЛОША ВИЈЕСТ

Почело испитивање сједока у истрази против челника ФК Раднички

ФОТО: ТАНЈУГ

Верољуб Стевановић и Златко Милић улазе у суд у Крагујевцу

Саслушан градоначелник

Стевановић на саслушању изјавио "да је окривљени Небојша Васиљевић био под сталним притиском крагујевачке полиције, која је вршила притисак и на сведоке да кажу да је Васиљевић узео новац у том трансферу"

КРАГУЈЕВАЦ - У Вишем суду у Крагујевцу јуче је почело саслушање сведока у истрази против челника ФК Раднички, а први је, у вези с пословањем клуба, саслушан градоначелник и лидер странке "Заједно за Шумадију" Верољуб Стевановић, преноси Танјуг.

Стевановић је послије саслушања рекао новинарима да је "изјаву дао у својству сведока, као градоначелник и председник ФК Раднички у време трансфера фудбалера Филипа Костића".

- Рекао сам све што знам око трансфера Филипа Костића, али детаље не бих да износим у јавност - рекао је Стевановић и подсјетио да је 6. априла прошле године постао предсједник ФК Раднички.

Окривљени Небојша Васиљевић, који је и потпредсједник странке "Заједно за Шумадију", сумњичи се да је тај клуб приликом трансфера фудбалера Филипа Костића оштетио за око пола милиона евра, заједно с генералним секретаром клуба Дарком Стојановићем и фудбалским менаџером Зораном Павловићем.

Стевановић је, како је рекао, на саслушању изјавио "да је окривљени Небојша Васиљевић био под сталним притиском врха крагујевачке полиције, која је вршила притисак и на сведоке да кажу да је Васиљевић узео новац у том трансферу".

У ИСТРАЗИ
ће бити саслушано 20 сведока из Србије

Стевановић је казао да га је Костић питао да ли се слаже да оде у други клуб, уколико нађе добар ангажман, и да му је одговорио да се слаже, да не жели да стаје на пут перспективним играчима, а и клубу би значила финансијска средства од трансфера играча.

Предсједник Вишег суда Зорица Ђурић рекла је Танјугу да ће у тој истрази бити саслушано двадесетак сведока из Србије, као и један број из иностранства.

Она је додала да је Васиљевићу, Стојановићу и Павловићу притвор одређен због саслушања сведока из Србије, као и да поступак саслушања сведока из иностранства може трајати и шест мјесеци.

Васиљевић, Стојановић и Павловић ухапшени су 24. децембра у полицијској акцији "Комшије", а дан касније одређен им је притвор.

Хапшење

Истог дана када је ухапшен Небојша Васиљевић, у одвојеној акцији полиције ухапшен је директор странке "Заједно за Шумадију" Златко Милић, због сумње да је злоупотребом службеног положаја ту странку оштетио за 18,5 милиона динара. Милићу је притвор одређен 25. децембра, а шест дана касније укинут, пошто су саслушани сви сведоци у том предмету.

Званичници и стручњаци за европске интеграције у Србији

ЕУ тражи примјену закона, а не обећања

БЕОГРАД - У приступним преговорима са ЕУ, када буду отворени, неће бити мјеста за "свечана обећања" већ ће бити важна квалитетна примјена закона, рекли су званичници и стручњаци за европске интеграције у Србији, пренијеле су агенције.

- Преговори о чланству у ЕУ подразумевају усклађивање правног и институционалног система и процедура са онима у Унији и ту нема много шта да се преговара - рекао је директор Канцеларије за европске интеграције Милан Пејевић.

Пејевић је подсјетио да је у плану да до фебруара буде усвојен национални програм усвајања европских прописа који ће се односити на идуће четири године, као и да су области о којима се преговара сврстане у 35 поглавља.

ДЕЛЕВИЋ:
Реформе постају кључни приоритет

- Доста времена треба да се све те области и поглавља наброје, а наравно да ће нам бити потребно доста времена да се у свему томе ускладимо са европским нормама и праксом. С једне стране је можда лакше усвојити неки закон или подзаконски акт, а нешто теже применити и трајно примењивати на добар начин, али то је посао који је пред нама - рекао је Пејевић.

ФОТО: АРХИВА

Милан Пејевић

Предсједник скупштинског Одбора за европске интеграције и бивши директор Канцеларије за европске интеграције Милица Делевић указала је да, када се преговори отворе, у центар пажње долази цјелокупан процес доношења закона и њихова примјена.

Влада 8. јануара разматра платформу за Косово

БЕОГРАД - Министар финансија Млађан Динкић изјавио је јуче да ће 8. јануара бити одржана посебна сједница Владе Србије на којој ће бити разматрана платформа за Косово и Метохију.

У суботу, 5. јануара, биће одржана редовна сједница на којој ће бити разматране економске теме које се односе на повећање квоте претежних извозника и програм субвенционисаних кредита за ликвидност малих и средњих предузећа, рекао је Динкић.

Динкић је прецизирао да ће предложити измјену уредбе да претежни извозник буде она компанија која извози више од 50 одсто своје производње умјесто садашњих 75 одсто.

Александар Вучић, потпредсједник Владе Србије

При крају истрага још двије приватизације

Мислим да смо ушли у завршницу Луке Београд и чини ми се да је Ветеринарски завод при крају. Још ту има кракова у оквиру тих пет приватизација, рекао Вучић

ИСТРАГЕ КОЈЕ СЕ НАСТАВЉАЈУ У 2013.

1. Сартид
- Поговор са привилегованим купцем на штету државе.

2. Југоремедија
- Продаја дијела акција особи са потјернице којој је касније омогућено да постане већински власник.

3. Мобтел
- Предузеће основано, па преузето уз кршење закона.

4. Ц маркет
- Унапријед договорена цијена акција и подјела тржишта између највећих играча.

5. Лука Београд
- Сложен је начин на који су акције купљене за тајног купца, прије процјене, која ће показати знатно већу вриједност предузећа.

6. Национална штедионица
- Приватној банци омогућено бесплатно коришћење опреме и објеката бившег ЗОП-а и бројне друге привилегије.

7. ГАЛЕНИКА
- Сложен начин на који је раскинут купопродајни уговор и фабрика враћена у државно власништво.

8. АЗОТАРА ПАНЧЕВО
- Уговор о приватизацији раскинут је након што је купац продао највреднијe дијелове фабрике. Потом је фабрика незаконито продавала ђубриво.

Александар Вучић
ФОТО: АРХИВА

БЕОГРАД - До краја године биће окончане истраге 24 спорне приватизације, изјавио је јуче потпредсједник Владе Србије Александар Вучић и додао да се "ушло полако и сигурно" и у Луку Београд, а да је истрага у вези са Ветеринарским заводом при крају, преноси Танјуг.

- Србија ће у 2013. години радити на успостављању система и јачању институција за борбу против корупције - рекао је он.

Према његовим ријечима, истраге приватизација Луке Београд и Ветеринарског завода су на самом крају.

- Одређени резултати су постигнути и чини ми се да озбиљно почињемо да радимо на стварању система и на стварању институција. Желим да обавестим целокупну јавност да је највећи број и тужилаца и судија, људи који пре свега треба да се баве тужилаштвом, управо на усавршавању у иностранству. Такође, доношењем измена кривичног закона и нове стратегије за борбу против корупције, која треба да буде донета у марту, то имамо и на европској мапи. Мислим да постижемо значајне резултате и онда више неће бити битно ко се налази на ком месту или којој политичкој партији припада - објашњава Вучић.

На питање којих пет истрага је до сада завршено, одговорио је да су то случајеви Делреала, Нубаинвеста, Азотаре.

ТУЖИОЦИ и судије на усавршавању у иностранству

- Мислим да смо ушли у завршницу Луке Београд и чини ми се да је Ветеринарски завод при крају. Још ту има кракова у оквиру тих пет приватизација. Мислим да ћемо завршити свих 24. Биће још неких предмета које ћемо покушати да решимо, а који су велики - очекујем од Развојне банке до Фонда за капитална улагања, али отом-потом. Овај задатак који је за нас био и јесте приоритетан свакако ће бити завршен - рекао је Вучић.

Борба против корупције и уређивање ситуације у правосуђу биће у фокусу Владе Србије и у овој години. Те двије теме биће на столу и када се половином године буде одлучивало о почетку преговора о чланству Србије у ЕУ. Србија је, тврди актуелна власт, коначно почела да ради и једно и друго, али аналитичари нису оптимисти.

Најзначајнији број у Србији прошле године није био датум наводног смака свијета - 21. децембар, већ број 24, који би могао да обиљежи и 2013. годину, преноси Б92.

У питању су приватизације којима се до сада бавила само јавност у Србији, да би од прошле године бригу о њима коначно преузело правосуђе.

Вијести

Зоран Живковић
Нова странка у марту

НОВИ САД - Некадашњи премијер Србије и бивши функционер ДС Зоран Живковић изјавио је да ће се партија коју ће формирати у марту звати Нова странка и да ће бити окренута проевропски опредијељеним бирачима. Он је додао и да ће Нова странка највјероватније имати свега неколико мјесеци да се припреми за изборну трку, али да ће бити спремна до септембра, када очекује ванредне изборе.

Београд
Помен страдалом дипломати

БЕОГРАД - Комеморативни скуп поводом смрти замјеника амбасадора Србије у Турској Милорада Секулића одржан је јуче у Министарству спољних послова. Секулић је преминуо 31. децембра, а његово тијело пренијето је у сриједу у Београд авионом турске владе. Министар Мркић је рекао да је дубоко потресен смрћу, како је рекао, једног од најбољих српских дипломата, али и пријатеља и друга.

Нови Сад
Суђење за трагедију у "Контрасту"

НОВИ САД - Суђење окривљенима за пожар у новосадској дискотеци "Контраст" у којем је страдало шест младих људи заказано је за 24. и 25. јануар - најављено је из Вишег суда у Новом Саду. У саопштењу се наводи да ће главни претрес због трагедије у "Контрасту" бити настављен 7. и 8. фебруара, пред вијећем Вишег суда којим ће предсједавати судија Зора Јамушаков.

Београд
Мање удеса у 2012.

БЕОГРАД - Прошле године у Србији је регистровано мање саобраћајних несрећа и настрадалих у односу на 2011. годину. Држава ће ове године поред лиценцирања инструктора почети са примјеном подзаконских аката за технички преглед возила, али ће се радити и на сертификацији професионалних возача.

СРБИЈА УКРАТКО

Косово увело визе за држављане 87 земаља

ПРИШТИНА - На граничним прелазима Косова почела је примјена одлуке Владе Косова о увођењу виза за држављане 87 земаља свијета, пренијеле су агенције.

Међу земљама чији држављани морају имати улазне визе Косова су Русија, Кина, Индија. Међутим, режим виза не важи за држављане пет земаља ЕУ које нису признале Косово - Шпанија, Грчка, Кипар, Румунија и Словачка.

Портпарол Министарства иностраних послова Косова Артан Бехрами је изјавио да ће примјена те одлуке од почетка ове године допринијети повећању безбједности на Косову.

- Са аспекта унутрашње безбједности, увођење и спровођење режима виза је мјера предупређења - казао је Бехрами.

Приштина ће тражити канцеларију за везе

ПРИШТИНА - Министар иностраних послова Косова Енвер Хоџај најавио је јуче да ће премијер Хашим Тачи на састанку са премијером Србије Ивицом Дачићем 17. јануара затражити формирање канцеларија за везе у Приштини, односно Београду, и да "представници двије државе имају дипломатски имунитет", преноси Танјуг.

У изјави за програм на албанском језику њемачког радија Дојче Веле, Хоџај је рекао да се ради и на томе да Косово има свог амбасадора у Србији.

- Ми интензивно радимо да Косово има свог амбасадора у Србији и да канцеларија за везу Косова у Србији буде канцеларија за везе Републике Косово. То ће бити званични назив, ми очекујемо да и Србија пошаље свог представника на Косово - рекао је Хоџај.

Јача сарадња војске САД и Србије

БЕОГРАД - Шеф канцеларије за војну сарадњу САД у Србији Шон Лонг изјавио је да САД сарађују са Србијом више од било које друге државе на Балкану, пренијеле су агенције.

Та кооперација је појачана за 60 процената у посљедњих 12 мјесеци. Он посебно истиче значај ИМЕТ програма војног образовања и обуке путем ког српски војни официри одлазе у САД на едукацију. Војска Србије, која је 1999. године била у директним окршајима и, на крају, "побиједила НАТО", доста се брже мијења од самог друштва, истиче Марко Савковић из Београдског центра за безбједносну политику. Од почетка доступности ИМЕТ програма 2007. године Србија је добила 1,47 милиона долара из ИМЕТ финансирања и томе је додато 925.000 долара које је пружила земља домаћин.

Регион

Ми у ХДЗ-у смо једна велика породица. Позивам чланове странке да се у име заједништва још чвршће ухвате за руке и сви будемо као један.

Јадранка Косор, бивши предсједник ХДЗ-а

Примјена новог закона у Хрватској

Срби губе пребивалишта

ЗАГРЕБ - Примјеном новог хрватског Закона о пребивалишту биће избрисано око 750.000 грађана, од којих велики број Срба, што упућује на закључак да се "ишло" у измјене да би се ишчистили бирачки спискови у Хрватској, оцијенио је јуче директор Документационо-информационог центра "Веритас" Саво Штрбац, пренијеле су агенције.

Штрбац је рекао да тај закон за избјегле Србе значи да ће већина њих бити избрисана из пребивалишта Хрватске, па чак и они којима су куће обновљене, ако не живе у њима дуже од три мјесеца годишње, изузев оних који су обухваћени програмом стамбеног збрињавања и обнове кућа, ако им захтјеви још нису ријешени.

Предсједник Коалиције удружења избјеглица у Србији Миодраг Линта рекао је да треба сачекати и видјети да ли ће институције Србије реаговати на овај закон.

Предсједник смањује трошкове

Пахор се одрекао Титове виле

Борут Пахор

ЉУБЉАНА - Словеначки предсједник Борут Пахор одрекао се коришћења куће у резиденцијалном комплексу на Брду код Крања, која је 1964. године саграђена за предсједника СФРЈ Јосипа Броза Тита, а послије темељног реновирања користили су је Пахорови претходници Данило Тирк и Јанез Дрновшек, преноси Танјуг.

Пахоров кабинет саопштио је да је нови предсједник обавијестио Владу да се одриче коришћења те куће, смањујући тако трошкове предсједничког кабинета, а одлуку о њеној намјени препушта Влади, односно државном протоколу.

Кућу од дрвених греда, која је саграђена 1964. године за потребе Јосипа Броза, користили су повремено бивши словеначки предсједници када су жељели да раде у миру и изван градске вреве, будући да је смјештена на тридесетак километара од Љубљане, у идиличном природном окружењу, подсјећају љубљански медији.

Прељуба окончана трагедијом

Убио брата близанца

ЗАГРЕБ - Загрепчанин Ведран Т. преминуо је у новогодишњој ноћи у свом стану када га је, како неслужбено сазнају хрватски медији, његов брат близанац убо ножем равно у срце након што је спавао са његовом дјевојком.

Осим брата близанца Мирослава, на обради је и Долорес Д. (24), дјевојка убијеног Ведрана. Она је наиме једини непосредни очевидац догађаја. Према информацијама које је прикупила полиција, међу троје људи, дакле двојице близанаца и плавокосе дјевојке, владали су бизарни односи.

Наиме, све троје су већ дуже вријеме живјели заједно, иако је Долорес била у вези с Ведраном. Но радило се, по свему судећи, о прилично отвореној вези, у којој су двојица близанаца заједно имала сексуалне односе са дјевојком коју су снимали и видео-камером. Полиција је током увиђаја пронашла и заплијенила низ снимака заједничких оргија.

ДОБРА ВИЈЕСТ

ДУБРОВНИК

Новогодишње празнике у Дубровнику је провело око 5.000 гостију, а у поређењу са прошлогодишњим туристичким прометом током новогодишњих празника резултати су за три одсто бољи. Било је отворено 17 хотела, а највише гостију било је из Турске.

ПОДГОРИЦА

Подгоричанин Ђера Дануш (22) ухапшен је због сумње да је јуче ујутро око девет часова убио невјенчану супругу Љумтуриј Мисиновић (18) из Пећи. Полиција сумња да је Дануш невјенчаној супрузи ножем нанио повреду у предјелу врата, од чега је она преминула на лицу мјеста.

ЛОША ВИЈЕСТ

МУП Црне Горе одбио да петорици свештеника изда дозволе за боравак

ФОТО: АРХИВА
Епископски савјет Православне цркве

Кривокапић

Став надлежних у Црној Гори о СПЦ недавно је изнио и предсједник парламента Ранко Кривокапић, који је изјавио да нова Влада Црне Гора мора да ријеши питање цркве на Румији и да она мора да се премјести тамо гдје се не удара на темељне вриједности Црне Горе. - Знам много цркава Српске православне цркве по Црној Гори које су рађене без дозволе и многе од њих ми не сметају. Али, оне којима је уништавана традиција, душа Црне Горе, то треба санкционисати - рекао је Кривокапић.

Поново прогоне свештенике СПЦ

У Пљевљима, изузев поменутих свештеника, других православних свештеника нема, због чега би тај град могао да остане без служења литургија

ПОДГОРИЦА - Министарство унутрашњих послова Црне Горе одбило је да петорици свештеника Српске православне цркве у Пљевљима изда дозволе за боравак на црногорској територији, због чега им поново пријети прогон из државе, преноси Танјуг.

МУП Црне Горе је, како преносе подгорички медији, одбио да свештеницима Боривоју Пантићу, Огњену Перковићу, Николи Олићу, Милану Стоиљковићу и архимандриту Леониду изда боравишне дозволе.

Као разлог одбијања њиховог захтјева за боравак у Црној Гори МУП је навео то што СПЦ наводно није званично регистрована у тој држави.

У Пљевљима, изузев поменутих свештеника, који су родом из Србије и Републике Српске, других православних свештеника нема, због чега би тај град могао да остане без служења литургија.

МУП је почетком прошле године, такође, одбио да продужи боравишну дозволу пљеваљским свештеницима и запријетио им депортацијом, али је тада, послије протеста грађана, искориштен ванредни правни лијек, односно покренут је управни поступак који још траје.

Црногорски МУП је сада поново остао при ставу да СПЦ мора да се региструје у тој држави, да би њени свештеници, који немају црногорско држављанство, могли да добију дозволу за боравак у Црној Гори.

МУП: СПЦ није званично регистрована у Црној Гори

Митрополит црногорско-приморски Амфилохије одбацио је раније могућност регистровања те вјерске заједнице на начин како то тражи црногорска власт, оцјењујући да је у питању прогон канонске Православне цркве у Црној Гори.

Амфилохије је рекао да се злонамјерно и погрешно тумачи Закон о вјерским заједницама из 1977. године и тражи регистрација СПЦ у Црној Гори, иако је она вијековима присутна на том простору.

Епископски савјет Православне цркве у Црној Гори позвао је прошле године МУП Црне Горе да прекине са прогоном и изгоном више свештеника и монаха који немају црногорско држављанство.

- Изнова позивамо МУП Црне Горе да прекине са прогоном и изгоном више свештеника и монаха који немају црногорско држављанство - навео је Епископски савјет.

Протестне шетње против Владе Николе Груевског

Опозиција у Македонији наставила блокаду улица

СКОПЉЕ - Присталице македонских опозиционих странака окупљених у Коалицију "Савез за будућност", блокирањем кључних улица и протестним шетњама у градовима широм Македоније наставили су отпор Влади премијера Николе Груевског, пренијеле су агенције.

На првом народном парламенту у Скопљу, који је почео химном отпора "Бела ђао", грађани су критиковали Владу и залагали се за поновно успостављање институција, а акцент је стављен на "медијски мрак" који је завладао Македонијом послије дешавања 24. децембра, када је новинарима било одузето право да извјештавају о усвајању буџета у Собрању.

Протести у Скопљу
ФОТО: АРХИВА

Грађански активиста Роберто Беличанец заложио се за успостављање новог медијског система, да се македонским новинарима не би догодило да поново буду избачени из парламента.

- Данас видим више новинара на улицама Македоније него у редакцијама, што је посљедица гажења медијске слободе. Када пада слобода, прво пада слобода изражавања - упозорио је Беличанец.

И НОВИНАРИ на улицама

Удружење новинара Македоније изразило је незадовољство одговором који је добило од МУП-а у којем је наведено да ништа није спорно у вези са избацивањем новинара из скупштинске галерије 24. децембра.

Свијет

TOP STORIES CNN

Њујоршка полиција остала је без тона кључних ДНК и других доказа јер је ураган "Сенди" уништио њена два складишта која се налазе у луци, јавиле су агенције. У складиштима су се налазиле стотине заплијењених аутомобила, као и више од 9.000 барела ДНК доказа и на хиљаде комада оружја. Када је олуја захватила град, вода је продрла у складишта и потопила доказе.

Бугари и Шпанци ухапшени због дјечије порнографије

Шакирина пјесма довела до педофила

Привођења обављена у неколико градова Шпаније, а том приликом одузети фотографије и видеоматеријал који је објављиван на интернету

ФОТО: АРХИВА

Откривен специјални софтвер за дјечију порнографију

СОФИЈА, МАДРИД - Шпанска полиција ухапсила је 17 Шпанаца и Бугара старости од 21 до 69 година, због сумње да су чланови међународне мреже која се доводи у везу са дјечијом порнографијом на интернету.

Бугарски медији јавили су да су хапшења обављена у неколико градова Шпаније, те да су том приликом одузети фотографије и видеоматеријал који је објављиван на интернету.

Полиција је покренула акцију, након што су стручњаци за информационе технологије открили специјални софтвер за дјечију порнографију.

Све је почело када је један корисник интернета покушао да скине видео-снимак познате пјевачице Шакире да би убрзо откриo да уопште није у питању музички спот него видео са дјечијом порнографијом.

НА СНИМКУ кћерка једног од педофила

Корисник који живи у шпанском градићу Барбате није се уопште двоумио и одмах је случај пријавио центру безбедности у оближњем Кадизу. Послије тога почело се одвијати клупко које је на крају резултирало откривањем веће мреже ширења дјечије порнографије.

Полиција у Кадизу и њено одјељење за рачунарску технологију покренуло је акцију "Вук", названу по једној Шакириној пјесми, што је резултирало хапшењима троје људи у њиховој провинцији и још двоје људи у оближњим провинцијама Малага и Севиља.

Истрага није ту стала, него су полицајци наставили пратити траг ширења компромитујућег материјала. Видеоснимци су размјењивани путем рачунарског P2P програма и полиција је прво лоцирала гдје се све налазе преузети материјали. Послије тога кренули су са идентификацијом корисника који су преузели те видео-снимке. Они су отишли на различите адресе у Шпанији гдје су сумњали да су смјештени снимци.

Заплијењено је укупно 12 хард дискова, три лаптоп рачунара, четири стика, два мобилна телефона, камера и шест меморијских картица на којима су нашли видео-снимке дјечије порнографије. Испоставило се да се на снимци једног од педофила налази његова сопствена кћерка.

Након што су идентификовани сви корисници ове педофилске мреже истражитељи су уз помоћ судске полиције претражили њихове куће и станове у укупно 19 провинција укључујући Валенсију, Мајорку, Барселону, Тенерифе, Лас Палмас и Саламанку.

АКЦИЈА "ДОМ"

Једна грана истраге је водила у Мадрид гдје је покренута одвојена акција под називом "Дом" гдје су полицијски стручњаци идентификовали различите интернет сајтове који су садржали материјале са дјечијом порнографијом и посебним софтвером за њихово претраживање и скидање.

У склопу ње је ангажована група за откривање злочина према мајкама и дјеци, EMUME, која је истраживала ко је све скидао материјал са тих сајтова.

Заплијењено укупно 12 хард дискова

Вијести

Буенос Ајрес

Аргентина тражи Фокланде

БУЕНОС АЈРЕС - Аргентински предсједник Кристина Фернандез позвала је британску владу да преда Фокландска острва њеној земљи, јавиле су јуче агенције. Фернандезова је у отвореном писму, објављеном у британским листовима, апеловала да се британски премијер Дејвид Камерон повинује резолуцији Савјета безбједности УН из 1965. и пристане на "преговоре о рјешењу" спора у вези са овим острвима.

Јужна Кореја

Прва кастрација педофила

СЕУЛ - Суд у Сеулу осудио је 31-годишњег педофила на 15 година затвора и наредио да буде подвргнут хормонском третману који потискује сексуалне нагоне, јавиле су агенције. То је први пут да је суд наредио такву мјеру откад је у јулу 2011. у Јужној Кореји ступио на снагу закон који допушта хормонску терапију или хемијску кастрацију осуђених педофила.

Либија

Киднапован истражитељ

БЕНГАЗИ - Шеф одјељења за кривичне истраге у Бенгазију Абделсалам ел Махдави киднапован је јуче док је ишао на посао, јавиле су агенције. Брадати мушкарци зауставили су га Махдавија на семафору у улици Венезија и киднаповали га, рекао је тамошњи званичник. Званичник вјерује да иза те отмице стоје екстремни исламисти.

СВИЈЕТ УКРАТКО

Позив на масовно силовање Сиријки

РИЈАД - Истакнути саудијски вјерски вођа Мухамед ал Арифи позвао је на масовно силовање Сиријки како би се "ратницима ислама" пружило "сексуално олакшање".

Ал Арифи је својом фатвом допустио исламским милитантима да склапају бракове на свега неколико часова "како би сваки борац могао да дође на ред".

- Свака женска особа старија од 14 година сматра се подобном младом - рекао је он, пренијеле су агенције.

Ал Арифи, кога је сајт Алтернет назвао "вођом џихадиста", нагласио је да исламисти посљедње двије године, откад траје рат у Сирији, нису имали прилике "да воде љубав са женом".

Такође, поручио је да су овакви "бракови" сиријским женама "свето дужност која ће им осигурати улазак у рај".

Љекари лажирали податке ради трансплантације

ЛАЈПЦИГ - Директор Универзитетске клинике у Лајпцигу и два главна љекара смијењени су због сумње да су лажирали податке о здравственом стању пацијената који су чекали на трансплантацију јетре да би им омогућили да што прије добију орган, пренијеле су јуче агенције.

Из ове клинике саопштено је да су ти љекари организацији "Еуротрансплант" слали нетачне податке да се поједини пацијенти налазе на дијализи, што им је давало додатне поене и стављало их на врх листе чекања за орган.

Ријеч је о око 40 случајева, али за сада није познато да ли су љекари примили накнаду за ове манипулације. Универзитетска клиника у Лајпцигу почела је да спроводи контролу свих извјештаја које је упутила "Еуротрансплант".

ДОБРА ВИЈЕСТ

ПАРАГВАЈ

Полиција је у Парагвају ухапсила четири особе и спасила 211 папагаја који припадају једној заштићеној врсти, а отети су из шуме, јавиле су јуче агенције. Животиње су смјештене у један национални парк гдје се о њима брину биолози, а када буду могле да лете биће враћене у дивљину.

ИНДОНЕЗИЈА

У индонезијској провинцији Ацех уведена је нова забран а за жене. Наиме, оне приликом вожње мотоциклом могу да сједе само "са стране". Према новом пропису, опкорачење мотоцикла или бицикла није у складу са исламским вриједностима.

ЛОША ВИЈЕСТ

ФОТО: РОЈТЕРС

Амерички државни секретар

Хилари Клинтон изашла из болнице

ВАШИНГТОН - Амерички државни секретар Хилари Клинтон отпуштена је јуче из болнице послије лијечења крвног угрушка близу мозга, јавиле су агенције.

Њен љекарски тим пренио је да се она осјећа боље и да ће се потпуно опоравити, наведено је у саопштењу Стејт департмента и додаје да Клинтонова "једва чека да се врати на посао".

Она је изашла из болнице у Њујорку у пратњи мужа и кћерке.

Клинтонова се због болести није појавила у јавности скоро мјесец, а посљедњи пут путовала је у иностранство у Ирску, у децембру. Проблеми су почели стомачним вирусом и губитком свијести, а љекари су јој открили крвни угрушак иза десног ува.

РУСИЈА

Депардје руски држављанин

МОСКВА - Руски предсједник Владимир Путин потписао је декрет којем се чувеном француском глумцу Жерару Депардјеу додјељује руско држављанство, саопштено је јуче из Кремља. "У складу са клаузулом а, члана 89. руског Устава, додјељује се држављанство према захтјеву Жерара Ксавијера Депардјеа, рођеног у Француској 1948. године". Депардје, љут због покушаја француског предсједника Франсоа Оланда да повећа порезе на приход за богате на 75 одсто, одлучио је недавно да емигрира из Француске.

СЈЕВЕРНА КОРЕЈА

Предсједник добио сина?

СЕУЛ - Наизглед велики стомак жене младог сјевернокорејског вође Ким Јонг Уна, који је средином децембра указивао да је она трудна, изгледа да је нестао у новој години.

То је у медијима у Јужној Кореји изазвало спекулације - да је династија Ким добила нову бебу, пренијеле су агенције. Сјевернокорејска државна телевизија приказала је 17. децембра снимке на којима је Ри Сол Ју изгледала као да је у поодмаклој трудноћи. Ким Јонг Ун се вјенчао с Ри 2009. и наводно већ имају једно дијете.

Послије смрти дјевојке у Индији

Оптужница против силоватеља

ЊУ ДЕЛХИ - Индијска полиција јуче је званично подигла оптужницу за убиство, отмицу и силовање против пет мушкараца који су 16. децембра брутално силовали и претукли једну дјевојку, јавиле су агенције.

- Подигли смо оптужницу против петорице мушкараца - рекао је полицијски инспектор пред новоотвореним судом у Њу Делхију, који ће, по убрзаној процедури, убудуће водити поступке за злочине над женама. Студенткиња медицине, коју су они брутално силовали у аутобусу који се кретао кроз Њу Делхи, преминула је од задобијених повреда. Он је рекао, како је и раније најављено, да ће полиција тражити смртну казну за пет од укупно шест оптужених чланова банде.

Смрзавање на улицама Њу Делхија

ФОТО: РОЈТЕРС

Хладни талас запљуснуо јужну азијску државу

Минус однио 114 живота у Индији

Међу умрлима велики број бескућника, чија су тијела пронађена на тротоарима и у парковима. Највише људи настрадало у регији Музафарнагар

ЛАКНАУ - Читаво подручје Сјеверне Индије захватио је хладан талас који је проузроковао најниже температуре у тој држави у посљедње 44 године, а од хладноће је умрло најмање 114 људи, јавиле су јуче агенције.

Само јуче су од хладноће преминуле 23 особе, а метеоролози наводе да се температуре у држави Утар Прадеш крећу око нултог подиока, што је од четири до десет степени испод уобичајених.

Портпарол полиције Сурендра Шривастава потврдио је да је најмање 114 људи умрло од хладноће у тој држави.

Шривастава је казао да је међу умрлима велики број бескућника, чија су тијела пронађена на тротоарима и у парковима. Највише људи настрадало је у регији Музафарнагар гдје су забиљежене температуре од минус четири степена. Слична ситуација је и на подручју Кашмира гдје се заледило познато језеро Дал лејк, мада то није први пут да се оно заледило.

АМЕРИКА

Хладно вријеме забиљежено је и у осталим дијеловима свијета. Тако је у америчким државама Мејн и Њу Хемпшир забиљежена температура од минус 20 степени Целзијуса гдје ће бити веома хладно и током викенда. Слично је било на подручју Њу Инглада и Стејт Аијленда гдје су забиљежене исте температуре.

Температура у Њу Делхију била је 9,8 степени, што је најнижа температура у индијској престоници од 1969. године.

НИСКЕ температуре прати и велика магла

Хладни талас прати и велика магла, што је утицало на отказивање готово 30 летова и преусмјеривање међународних летова на Мумбаји.

Слична ситуација је била са друмским и жељезничким саобраћајем, а многи поласци возова су каснили или су били потпуно отказани. Магла је заклањала сунце, а са сњежних Хималаја стизали су хладни вјетрови понегдје праћени леденом кишом. Зима у главном граду Индије, у којем живи 16,3 милиона људи, углавном траје до краја јануара када креће прољеће, а љети температуре редовно достижу 45 степени Целзијуса.

Бивши француски предсједник добијао новац од некадашњег либијског лидера

Саркози од Гадафија примио 50 милиона евра

ЛОНДОН - Постоје материјални докази да је бивши француски предсједник Никола Саркози примио више од 50 милиона евра од некадашњег либијског лидера Моамера Гадафија.

То пише британски лист "Индепендент", позивајући се на изворе блиске истражном судији у Француској.

Лондонски дневник наводи да је пословни човјек либанског поријекла Зијад Такиједин, који је у протекле двије деценије био задужен за разне врсте трансакција између Француске и Блиског истока, рекао француском судији да је Саркози примао новац од Гадафија и да је укупно добио преко 50 милиона евра.

ТВРДЊУ 2011. изнио и један од Гадафијевих синова

Ту тврдњу је 2011. године изнио и један од синова свргнутог и убијеног либијског лидера Саиф ал-Ислам, непосредно прије пада режима у Триполију, чијем су рушењу допринијели и ваздушни напади француских и британских снага.

Такиједин је, наводно, казао судији да може да му покаже писане доказе да је Саркозијеву прву предсједничку кампању, 2006-2007. године, у великој мјери финансирао Триполи, пренио је "Индепендент".

Исплате су се, према његовим ријечима, наставиле и када је Саркози постао предсједник Француске. Извори блиски Саркозију одбацили су те наводе као "срамне", пише у чланку.

Либански бизнисмен је под истрагом због сумње да се годинама бавио организовањем продаје оружја, за шта је узимао провизију, укључујући продају француског наоружања Саудијској Арабији. Такиједин је признао да су оптужбе које је изнио на Саркозијев рачун дио договора који је постигао с француским тужилаштвом.

Масакр у швајцарском кантону Вале

Пијани нападач изрешетао три жене

Прво смо помислили да су отпала нека врата или прозор, али тада смо чули да је Ф. Б. полудио и почео да пуца по свима које је затекао на улици, рекла мјештанка Мари Пол Удри

ФОТО: РОЈТЕРС

Полиција у селу Дајон

ЖЕНЕВА - Наоружан и пијан мушкарац убио је три особе, а двије ранио када је отворио ватру у селу Дајон, у швајцарском кантону Вале, саопштила је јуче тамошња полиција.

Тридесеттрогодишњи нападач који живи у селу почео је да пуца по осталим мјештанима, а у жртве је испалио најмање 20 хитаца. Он је пријетио и полицији приликом хапшења, која је због тога пуцала и ранила га, пренијеле су агенције.

- Наоружани нападач је становник села Дајон, стар 33 године, незапослен је, познат као наркоман и бивши психијатријски пацијент - саопштила је полиција. Био је наоружан ловачком пушком и трофејним карабином из прве половине 20. вијека.

Званичници су саопштили и да је нападач 2005. био смјештен на психијатријско одјељење, као и да му је тада одузето оружје. Ипак, иако су учињене мјере предострожности нападач је извео напад користећи стару војну пушку и сачмарицу.

У ЖРТВЕ испалио најмање 20 хитаца

- Тада није исказивао никакве пријетње - истакла је тужилац Катарина Сепи.

Напад се догодио у сриједу увече, а убијене су три жене, које су имале 32, 54 и 79 година и све су умрле на лицу мјеста од нанесених повреда. Двојица повријеђених мушкараца, са 33 и 64 године, пребачени су у болницу. Нападач, који се тренутно налази у притвору познавао је своје жртве.

Мотиви напада нису још познати, иако полиција вјерује да је нападач у крвном сродству са једном од убијених жена.

- Пила сам вино са чуваром када смо чули неколико узастопних пуцњева. Прво смо помислили да су отпала нека врата или прозор, али тада смо чули да је Ф. Б. полудио и почео да пуца по свакоме кога је затекао на улици. Могли смо видјети да су у другој кафани одмах погашена свјетла и нико није излазио. Ми смо затим отишли у подрум и тамо се сакрили - рекла је Мари Пол Удри, власник ресторана "Шан Дор" смјештеног у Дајону.

Власник друге кафане такође је потврдио ову причу.

- Мислио сам да неко баца петарде и питао сам се када ће престати. Убрзо послије свега позвала ме је жена и рекла да је убијена наша заова - рекао је Швајцарац.

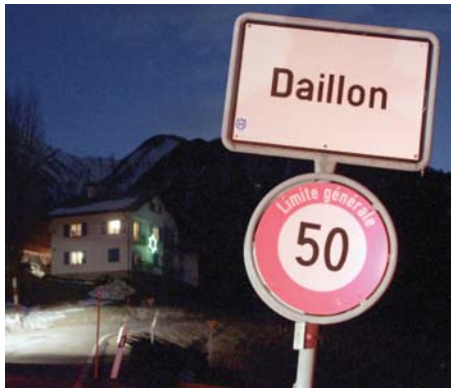

ОРУЖЈЕ

Масовна убиства ријетко се догађају у Швајцарској, упркос томе што је посједовање оружја широко распрострањено. Сви мушкарци у Швајцарској служе војску и дуже оружје које држе у својим кућама. Процјењује се да у Швајцарској постоји између два и три милиона комада оружја у приватном власништву, али тачан број није познат, јер не постоји званична евиденција.
Медији наводе да би овај инцидент могао да подстакне расправу о либералним швајцарским законима о наоружању.

Израел спречава "палестинско бућење" на Западној обали

Хапсе припаднике Хамаса

ТЕЛ АВИВ - Израел планира да појача хапшења осумњичених терориста на Западној обали да би спречио да нереди на том подручју прерасту у тзв. "палестинско бућење", пренијеле су јуче агенције.

- Почело је у посљедњих неколико дана и појачаће се - казао је неименовани извор агенцијама.

У уторак је на прерушене израелске војнике бацано камење када су покушали да ухапсе екстремисту Исламског џихада у селу Тамнуну на Западној обали. Екстремиста је ухапшен, а палестински безбједносни извори су казали да су десетине људи повређене у сукобу, махом лакше.

ПОКУШАЈ хапшења екстремисте Исламског џихада

Гасан Катиб, који је учествовао у првом палестинском устанку, интифади, против израелске окупације и касније постао палестински министар и сада предаје на Универзитету Бир Зајт на Западној обали, рекао је да су тренутни сукоби спонтани.

ФОТО: АРХИВА

Припадници Хамаса

- Свакодневни сукоби између Палестинаца и безбједносних снага, као и јеврејских насељеника, нису повезани ни са једним посебним догађајем. Они расту постепено - оцијенио је Катиб. Он је објаснио да је то "резултат опасне комбинације потпуног одсуства било каквог политичког хоризонта и озбиљне економске и финансијске кризе која води у повећану незапосленост и сиромаштво".

Палестинска страна одбија да се врати за преговарачки сто док Израел не замрзне изградњу домова за јеврејске насељенике на територијама гдје она планира да оснује независну Палестину. Због тога се директно не преговара од краја септембра 2010.

Вијести

Пакистан

Убијен вођа талибана

ПЕШЕВАР - Америчке беспилотне летјелице убиле су 13 људи у Пакистану, међу којима и Маулвија Назира, талибанског команданта, који је са војском имао договор о ненападању, јавиле су јуче агенције. Званичници пакистанских обавјештајних служби су рекли да је до два одвојена напада америчких беспилотних летјелица дошло рано јуче у областима Јужни и Сјеверни Вазиристан. Према њиховим ријечима, Назир је међу деветоро који су погинули у првом нападу, на село Ангур Ада у Јужном Вазиристану. Становници Ангор Аде и Ване тврде да су са џамије чули објаву Назирове смрти.

Аустралија

Стиже врели талас

СИДНЕЈ - Аустралијске службе хитне помоћи и ватрогасци спремају се за врели талас, који ће, према прогнозама метеоролога, погодити велики дио земље. Према метеоролозима, врели талас већ је стигао до сјеверних дијелова Јужне Аустралије и јужног дијела Сјеверне територије. Према прогнози, у Таркули на сјеверозападу Јужне Аустралије температура ће достићи 46 степени, пренијеле су агенције. У Аделејду ће, почев од петка, неколико дана бити веома топло, 41 или 42 степена. Метеоролози кажу да ће на сјеверу Викторије бити око 40 степени, као и да ће се врели талас задржати до идуће седмице.

САД

Отворена школа ужаса

ЊУЈОРК - Дјеца из школе "Санди Хук" у америчком Њутауну, гдје је нападач прије мјесец убио 26 особа, поново су кренула у школу, јавиле су јуче агенције. Школа у којој се догодио масакр је затворена, а ученици су кренули у школу у оближњем мјесту Монрое која је била некориштена, а обновила је екипа од 80 људи. Службеници су рекли да је с намјештајем из старе школе нова постала веселија, док је полиција навела да је то тренутно "вјероватно најчуванија школа у Америци".

Бањалука

ВИЈЕСТИ ИЗ ПОРОДИЛИШТА

4 дјевојчице **1** дјечак

Књиге утисака у предузећима и установама пуне похвала и критика

Оставе коментар да олакшају душу

"Фино радно мјесто, и ја бих хтио да радим овдје!" или "Није вам љубазна ова радница на шалтеру три. Она у другој смјени је много боља", неке су од порука у књизи утисака

ПИШЕ: ВЕСНА ПОПОВИЋ
vesnap@glassrpske.com

ФОТО: Г. ШУРЛАН

ПОРУКЕ краће али не и мање интересантне

У књигама утисака Бањалучани углавном остављају примједбе и похвале

Лакше ми је кад овдје напишем да сам незадовољна својим животом. О вама немам шта да кажем, добри сте.

Ово је једна од биљежака коју Бањалучани остављају у књигама утисака у установама и предузећима, које им често служе за изношење личних проблема, жеља, критика...

Неки се становници у књигама утисака не либе да искажу жељу за послом у тој установи: "Фино радно мјесто, и ја бих хтио да радим овдје!" Неки, опет, Бањалучани кратко изнесу: "Захваљујем се што је шалтерска радница имала пуно разумијевања за мене неупућеног" или "Није вам љубазна ова радница на шалтеру три. Она у другој смјени је много боља, од сада долазим кад она ради."

Понекад становници, посебно они старији, не штеде папира да изнесу све што им је на души.

- Поруке су углавном кратке мада је било и изузетака. Један седамдесетогодишњи пензионер је забиљежио размишљања о "Поштама Српске" на три стране. У свом тексту је образложио како прати традицију наше институције и шта је значила у његовом животу - рекла је портпарол "Пошта Српске" Жељка Кољанчић.

ПЕНЗИОНЕР написао три стране утисака

Како додаје, у већини случајева грађани немају толико времена па су поруке краће, али не и мање интересантне.

- Једна корисница поштанских услуга која је у наш град стигла из Ријеке нашла је вријеме да похвали труд наших службеника. У књигу утисака је навела: "Заборавила сам свој роковник са бројевима телефона и адресама, а ваши љубазни радници роковник су прослиједили на моју кућну адресу. Сад сам дошла да им захвалим - прича Кољанчићева.

У Административној служби града су рекли да електронску и писану верзију књиге утисака грађани користе за изражавање мишљења о пројектима комуналне инфраструктуре те о квалитету различитих услуга.

- Нажалост, изражавање мишљења електронским путем није посебно популарно па је до 27. децембра прошле године забиљежено свега 46 коментара на интернет страници града. Њих 15 односио се на забрану кретања бициклиста на Бањ брду, десет Бањалучана је изразило незадовољство због неизграђене комуналне инфраструктуре, лоших улица, расвјете - рекао је координатор за сарадњу са средствима информисања Миленко Шајић.

Наводи да се четири коментара односе на проблематику уз вези са обезбјеђењем простора у граду који би био погодан за шетање паса. Поред тога, забиљежено је десет коментара гдје су грађани коментарисали различите теме и давали приједлоге за побољшање стања у појединим областима.

У свим амбулантама породичне медицине у оквиру Дома здравља умјесто класичне књиге утисака постоје кутије за примједбе, похвале и приједлоге.

Стручни сарадник за односе са јавношћу ове установе Душица Станковић је рекла да су Бањалучани озбиљно схватили њихову намјену те да нису забиљежене анегдоте или духовите примједбе..

- Обично се ради о похвалама или критикама на медицинско особље. Пацијенти углавном хвале систем заказивања прегледа јер им он омогућава да планирају посјету љекару, а понекад баш овакав начин рада смета грађанима - додала је Станковићева.

КОМУНАЛИЈЕ

У електронску књигу утисака Службе града Бањалучани су оставили 17 коментара који су се односили на поскупљење комуналних услуга, гријања, воде, стање безбједности у граду, али и давали приједлоге за побољшање појединих области, углавном саобраћаја и инфраструктуре.

ГРАДСКИ ВОДИЧ

Важни телефони

Информације	1185
Хитна помоћ	124, 230- 620
Ватрогасци	123
ЦЈБ	122, 337-100
Тачно вријеме	125
Метеоролошка станица	307-943
S.O.S. телефон (Линија за помоћ жртвама насиља у породици)	1264

болнице

Паприковац	342-100
Поликлиника	247-333

ординације

Деамедик	309-221
Еуромедик	463-025
Интермедик	216-661
Јелена	324-310
Фирена	437-222

превоз

Аутобуска станица	315-355
Жељезничка станица	301-229
Аеродром Бањалука	535-210
Билетарница (центар)	315-867

taxi

novi patrol taxi
најбољи града
1533
SVE JE NOVO OSIM CIJENA !
patrol.taxi@mail.com

инспекција

Санитарна	244-475
Тржишна	244-479
Инспекција рада	244-479
Просвјетна	334-600
Комунална	306-464
Републичка управа за инспекцијске послове	334-627
Републички девизни инспекторат	300-434

кварови

Пријава кварова	258-686
Кварови на телефонима	1275

хотели

"Босна"	215-775
"Палас"	218-723
"Идеја"	217-444
"Видовић"	217-217; 245-800
"Цезар"	326-400
"Гранд"	380-105
"Мериот"	222-870; 217-801

РЕПЕРТОАР

МУЛТИПЛЕКС "ПАЛАС"

ПИЈЕВ ЖИВОТ 3D
Жанр: авантура, драма
Улоге: Сурај Шарма, Ирфан Кан
Термини: 13.30, 18.00

ЗАМБЕЗИЈА 3D
Жанр: анимирани
Улоге: Семјуел Л. Џексон, Ебигејл Бреслин
Термини: 11.45, 16.00

ХОБИТ: НЕОЧЕКИВАНО ПУТОВАЊЕ 3D
Жанр: фантазија, авантура
Улоге: Мартин Фримен, Ијан Мекелен
Термини: 16.15, 19.30, 22.45

ПЕТ ЛЕГЕНДИ 3D
Жанр: авантура, анимирани
Улоге: Алек Болдвин, Хју Џекмен, Ајсла Фишер
Термини: 12.15

ТЕКСАШКИ МАСАКР МОТОРНОМ ПИЛОМ 3D
Жанр:хорор
Улоге: Алехандро Дадарио, Тања Рејмонд, Скот Иствуд
Термини: 20.30, 22.15

ЏЕК РИЧЕР
Жанр: акција, драма
Улоге: Том Круз, Розамунд Пајк, Роберт Дувал
Термини: 13.00, 16.30, 19.00, 21.30

КРШ И ЛОМ 2Д
Жанр: анимација, породични, комедија
Улоге: Џон С. Рајли, Сара Силверман, Џек Мекбрајер
Термини: 12, 14, 16, 18

КРШ И ЛОМ 3D
Жанр: анимација, породични, комедија
Улоге: Џон С. Рајли, Сара Силверман, Џек Мекбрајер
Термини: 14.15

ПРАВЕ МУЋКЕ
Жанр: комедија
Улоге: Колин Фирт, Камерон Дијаз, Алан Рикман
Термини: 20, 22

МУЗЕЈ РЕПУБЛИКЕ СРПСКЕ

Стална изложбена поставка "Од праисторије до савременог доба"
Мултимедијална изложба "Јасеновац"
Изложба "Конзерваторски досије"
Изложба "Рибе, водоземци и гмизавци наших крајева"

МУЗЕЈ САВРЕМЕНЕ УМЈЕТНОСТИ РЕПУБЛИКЕ СРПСКЕ

Пет деценија бањалучког јесењег салона

ГАЛЕРИЈА УДАС

Изложба слика малих формата и минијатуре Берине Шушчевић
Изложба радова Биљане Недић "По стаклу до звијезда"

Десети рафтинг ронилаца "Бука"

Чланови Ронилачког клуба "Бук" организовали су десети јубиларни новогодишњи рафтинг, на којем су учествовали и чланови других клубова из окружења.

- Рафтинг је трајао око три часа. Они најхрабрији су скијали на води, док су послиподневни часови били резервисани за ручак и дружење - саопштено је из клуба.

Поред чланова клуба, на рафтингу су учествовали и чланови КСДВ "Аргонаут", РК "Сана" из Приједора, РК "Гњурац" из Лакташа, те студенти Факултета за екологију УПС-а.

Д. С.

Погоршан квалитет ваздуха за вријеме сезоне гријања

Приватна домаћинства највећи загађивачи

ФОТО: АРХИВА

У Борику се најтеже дише

Квалитет ваздуха у новембру је знатно опао, а узрок је појачано ложење у зимском периоду. Забиљежена је највећа концентрација честица угљен-моноксида, а највећи загађивач су индивидуална ложишта, каже Шајић

ПИШЕ: ВЕСНА ПОПОВИЋ
vesnap@glassrpske.com

Због сезоне ложења квалитет ваздуха у највећем граду Српске нарушен је током зиме, а према посљедњим подацима којима располаже Административна служба града, крајем прошле године највећа загађеност регистрована је у Борику, док се у Обилићеву најлакше дисало.

- Забиљежене вриједности показују да је квалитет ваздуха у новембру знатно опао, а узрок је појачано ложење у зимском периоду - објаснио је координатор за сарадњу са средствима информисања Миленко Шајић.

ЗАГАЂЕН ваздух нарушава здравље

Он је истакао да, према Правилнику о граничним вриједностима квалитета ваздуха, ипак није било прекорачења вриједности.

- Забиљежена је највећа концентрација честица угљен-моноксида, а највећи загађивач у граду су индивидуална ложишта. Ван сезоне гријања квалитет ваздуха у граду Бањалуци најчешће спада у прву класу - рекао је Шајић.

Додаје да се мјерења обављају на четири мјеста у граду и то на Паприковцу, у Центру, Обилићеву и Борику, а Републички хидрометеоролошки завод својом станицом мјери аерозагађење у Лазареву.

Специјалиста породичне медицине и начелник Службе породичне медицине у Дому здравља Косана Станетић нагласила је да загађеност ваздуха неповољно утиче на здравље људи.

- Загађен ваздух штетно дјелује на респираторни и кардиоваскуларни систем. Изложеност високом нивоу аерозагађења утиче на повећан број акутних инфекција горњих и доњих дијелова респираторног тракта, а највише су угрожена дјеца, старије особе и хронични болесници. Код болесника са хроничним болестима висок ниво аерозагађења може довести до погоршања већ постојећих болести - објаснила је Станетићева.

Дајана Славнић каже да није навикла на смог у ваздуху, јер није рођена у Бањалуци.

- Требало ми је доста времена да се навикнем на мирис дима када почне сезона гријања. Најгоре је у Лазареву, а ни у Росуљама није много боље. Сушење и провјетравање веша у овом граду је немогућа мисија. Веш упије мирис дима и не преостаје ништа друго него да га опет перем - нагласила је Славнићева.

САВЈЕТИ

С циљем превенције болести на које утиче загађеност ваздуха, обољелима од хроничних болести, али и здравим грађанима љекари препоручују да што више времена проводе на свјежем ваздуху.

ГРАДСКЕ ВИЈЕСТИ

Прегласна музика написала казну

Комунална полиција је за вријеме празничних дана обавила 71 редовну контролу, а по пријави грађана утврдила је да се у кафићу "Арт кафе" пушта гласна музика.

- Кафић "Миленијум" у улици Бранка Мајсторовића прекорачио је радно вријеме, а комунални полицајци затекли су непропису паркирано возило у улици Браће Пантића. На Булевару војводе Живојина Мишића надлежни су интервенисали због одлагања отпада на јавној површини, послије чега је одмах обавијештено предузеће "Чистоћа" ради уклањања смећа - саопштено је из Административне службе града. Из Одјељења за инспекцијске послове су саопштили да је здравствена инспекција и инспекција за санитарну заштиту утврдила неправилност јер је у објекту гдје се производи и продаје храна затечен радник клиционоша.

Д. С.

Мостови безбједни

Свих 23 моста на подручју града, два надвожњака и пет пасарела у урбаном дијелу, као и 54 моста у приградском подручју су безбједни и редовно се одржавају.

Ово је за "Глас Српске" рекао портпарол Административне службе града Миленко Шајић.

- Преглед и одржавање прелаза регулише Правилник о техничким нормативима за експлоатацију и редовно одржавање мостова, а према том документу дефинисани су контролни, редовни, главни и ванредни прегледи мостова - казао је Шајић.

У току 2012. године изграђена су три мања моста у насељу Дебељаци, два моста у улици Арчибалда Рајса, те мост у насељу Ребровац, у улици Новака Пивашевића. Укупна вриједност ових радова је 300.000 КМ.

Д. С.

Дружење планинара уз котлић

Поводом успјешних акција протекле године, чланови Планинарског друштва "Козара" заједно са осталим љубитељима природе окупили су у просторијама планинарског дома Шибови, на традиционалном дружењу уз котлић.

- Око 60 чланова нашег друштва и више љубитеља природе, уз сагласност ТОБЛ-а, окупило се у сриједу у дому на Шибовима, гдје смо за све присутне припремили посни и котлић од дивљачи. Имали смо лијепо дружење, гдје смо размијенили утиске са прошлогодишњих акција и изнијели нове планове за текућу годину - казао је члан друштва Зоран Бурсаћ. Он је додао да за неколико дана имају у плану скијашки поход на Купрес.

Д. С.

МАТИЧНИ УРЕД

Рођени:

Исидора Грубор, кћи Бранка и Јоване; Нина Гајић, кћи Славена и Данке; Зоран Савић, син Миломира и Драгане; Драган Јаћимовић, син Жељка и Миладинке; Теодор Влајић, син Гавре и Сање; Марија Каралић, кћи Далибора и Маријане; Јован Ружић, син Мирка и Александре; Никола Ковачевић, син Данијела и Сање.

ПАЖЊА

Насеља без струје

Због радова на електромрежи данас ће доћи до прекида у снабдијевању потрошача струјом у насељу Пријечани од девет до 11 часова. Струје неће имати ни насеља БануШићи, Тривићи, Хан Кола, Зеленци, Табашница, Арнаучани, Перван и Голеши од девет до 14.30 часова те Рамићи и Липовци од десет до 12 часова, саопштено је из "Електрокрајине". У саопштењу се наводи да је у току свеобухватна акција искључења купаца који имају дуговања за електричну енергију.

Д. С.

Култура

Читајте...

Пабло Неруда
20 ЉУБАВНИХ ПЈЕСАМА И ЈЕДНА ОЧАЈНИКОВА

Федерико Гарсија Лорка
МОЋ ГИТАРЕ

Најбољи роман 2012. године

Хилари Мантел награда "Коста"

ЛОНДОН - Британска књижевница и двострука добитница "Букерове" награде Хилари Мантел добила је награду "Коста" за најбољи роман 2012. године за други дио саге о Томасу Кромвелу "Bring Up the Bodies", јавиле су агенције.

Мантелова је тако постала први писац који је исте године за исти роман добио и "Коста" и "Букерову" награду. "Коста" награда се додјељује у пет категорија: роман, први роман, биографија, поезија и дјечија књига. Награђени су и шкотска пјесникиња Кетлин Џејми, Франческа Сигал, Мери Талбот и Сали Гарднер. Петоро побједника сада се такмиче за главну "Коста" награду за књигу 2012. у вриједности од 25.000 фунти, а име добитника биће саопштено 29. јануара у Лондону.

Славни лик поново популаран

Књига о стрипу "Алан Форд"

БЕОГРАД - "Цвјећарница у кући цвећа", аутора Лазара Џамића, прва је књига о култном стрипу "Алан Форд" и културолошком значењу његове популарности у бившој СФРЈ објављена као заједнички пројекат издавачких кућа "Јесенски" и "Турк и Хеликс", јавиле су агенције.

Лазар Џамић је у "Цвјећарници" покушао да одговори на неколико важних питања. Књига је илустрована бројним призорима из стрипа, маштовито написана и креативно дизајнирана. Једно од најважнијих питања тиче се чињенице да је Алан Форд огромну популарност, осим у Италији, земљи свог настанка, забиљежио још једино у СФРЈ и нигдје више у свијету.

Џамић је указао на дубоке и преплетене везе овог стрипа и живота у бившој Југославији, али и подсјетио да Алан Форд и даље живи.

Занимљивост из кинеских биоскопа

Домаћа комедија побиједила "Титаник"

ПЕКИНГ - Кинеска домаћа комедија, снимљена уз веома мало новца, неочекивано је постала филм са највећом зарадом у историји кинеске кинематографије, јавиле су агенције.

Медији у Кини пишу да је урнебесни роуд-муви "Изгубљени у Тајланду" зарадио више од милијарде јуана (160 милиона долара) од када је 12. децембра почео да се приказује у биоскопима. Агенција "Синхуа" наводи да је ово нискобуџетно остварење надмашило по гледаности и 3D верзију "Титаника" Џејмса Камерона који је био најпопуларнији страни филм 2012. у Кини.

Филм, који обилује комичним и акционим сценама, говори о двојици бизнисмена који путују у Тајланд, у потрагу за својим шефом, али се потом придружују групи туриста у обиласку земље.

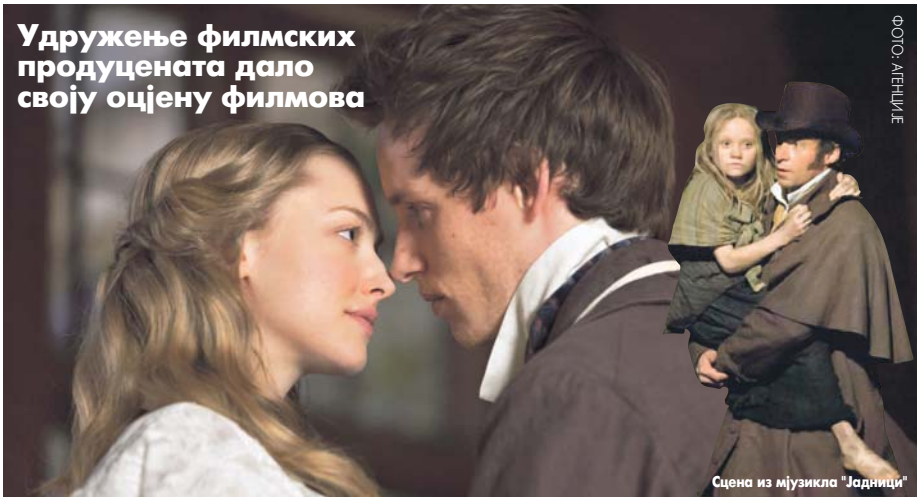

Удружење филмских продуцената дало своју оцјену филмова

ФОТО: АГЕНЦИЈЕ

Сцена из мјузикла "Јадници"

"Јадници" међу номинованима

Најновији филм о Џејмсу Бонду "Skyfall", који је прошлог викенда премашио зараду од милијарду долара на свјетским благајнама, сада може да се нада и неком "Оскару"

ЛОС АНЂЕЛЕС - Предсједничка драма Стивена Спилберга "Линколн", мјузикл "Јадници" и трилер Кетрин Бигелоу о лову на Осаму бин Ладена "00.30 - Тајна операција" нашли су се међу десет филмова који су добили номинације Удружења филмских продуцената, јавиле су агенције.

Бен Афлек и Џорџ Клуни, продуценти Афлекове драме о таоцима у Ирану "Арго", као и тим који стоји иза црнохуморног вестерна Квентина Тарантина "Ђангова освета", такође су номиновани за награде које додјељује Удружење америчких продуцената. Најновији филм о Џејмсу Бонду "Skyfall", који је прошлог викенда премашио зараду од милијарду долара на свјетским благајнама, сада може да се нада и неком "Оскару", јер се такође нашао на листи номинованих.

На истој листи су и филмови "Пијев живот" Анга Лија, комедија "Silver Linings Playbook", Вес Андерсонов филм "Moonride Kingdom", као и независно остварење "Звијери јужне дивљине". Необична појава је да дугоочекивано остварење "Хобит" Питера Џексона, као и "The Master" и "Успон мрачног витеза" нису били занимљиви Удружењу продуцената.

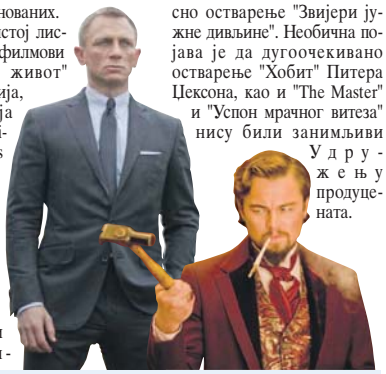

Пет анимираних филмова такође је добило номинације, "Франкенвини" Тима Бартона и Дизнијева остварења "Разбијач Ралф", "Храбра Мерида", "Паранормалан" и "Пет легенди".

"ХОБИТ" и "Витез" без номинација

Када је ријеч о телевизијским филмовима и мистеријама, Удружење је издвојило "Америчку хорор причу", филм "Game Change" (о покушају Саре Пејлин да постане потпредсједник САД) у продукцији НВО телевизије, као и једну од верзија Шерлока Холмса "Шерлок".

Такође, номиновани су и филмови "Хатфилдови и Мекојеви" са Кевином Костнером и "Пибиесоба" хроника о суши тридесетих година прошлог вијека "The Dust Bowl".

ДОДЈЕЛА НАГРАДА

Награде продуцената биће додијељене на церемонији у Лос Анђелесу 26. јануара и представљају кључни показатељ стања у Холивуду уочи додјеле "Оскара" 24. фебруара. Многи од филмова који су добили номинације продуцената наћи ће се и на листи номинованих за "Оскара" која ће бити објављена 10. јануара. Осам од десет већ је номиновано за "Златни глобус" који се додјељује 13. јануара.

Библиотека Матице српске обиљежава јубилеј умјетника

Изложба за Вагнера

НОВИ САД - Електронска изложба поводом 200-годишњице рођења композитора, драмског писца, филозофа, пјесника, позоришног редитеља и диригента Рихарда Вагнера отворена је јуче у Библиотеци Матице српске, саопштили су из ове институције.

Аутори поставке су Ивана Гргурић и Марија Ваш, а уредник је Миро Вуксановић.

ТВОРАЦ музичке драме и реформатор опере

Рихард Вагнер је уз Вердија био најзначајнији романтичарски оперски композитор. Рођен је у Лајпцигу 1813. године. Живио је у Дрездену, Цириху, Трибшену и Минхену, гдје је стварао под окриљем Лудвига II Баварског. Посљедњу декаду живота провео је у Бајројту, гдје је, према његовој замисли, изграђено позориште "Фестшпилхаус". Био је творац њемачке музичке драме, реформатор опере и највећи борац против конзерватизма и конвенционалности музичке сцене. Одбацујући застарјеле клишее оперске традиције, Вагнер је у оперу увео јасно изражене сукобе ликова и карактера и приказао драмску акцију која неминовно води до сукоба и катарзе.

Изложба се може погледати у јавном каталогу библиотеке до 28. јануара, а електронски каталог изложбе трајно се чува и доступан је на компакт диску у библиотеци, као и на сајту "www.bms.rs."

А. М.

Слике Гидеона Самерфида забиљежиле цијелу 2012.

ВАШИНГТОН - Студент умјетности Гидеон Самерфид сваког дана 2012. године нацртао је по једну скицу и тако документовао догађаје које је сматрао вриједним пажње: међу портретима истичу се слике Клер Сквајарс и Викторије Сото, јавиле су агенције.

Самерфилд је прије годину у нову 2012. ушао са великим плановима, а послије 366 дана представио је 366 руком цртаних илустрација тренутака за памћење из 2012. године. Његови цртежи покривају велике и ударне новинске наслове: од америчких предсједничких избора до Олимпијских игара у Лондону.

Професор Владимир Стаменковић, позоришни критичар за "Гиниса"

Позориште у суровој тржишној утакмици

Не желим да глорификујем она времена у којима је позориште значило много више него данас, али сигурно је да је тада театар проширивао границе слободе, рекао Стаменковић

ПИШЕ: АЛЕКСАНДРА МАЏАР
aleksandram@glassrpske.com

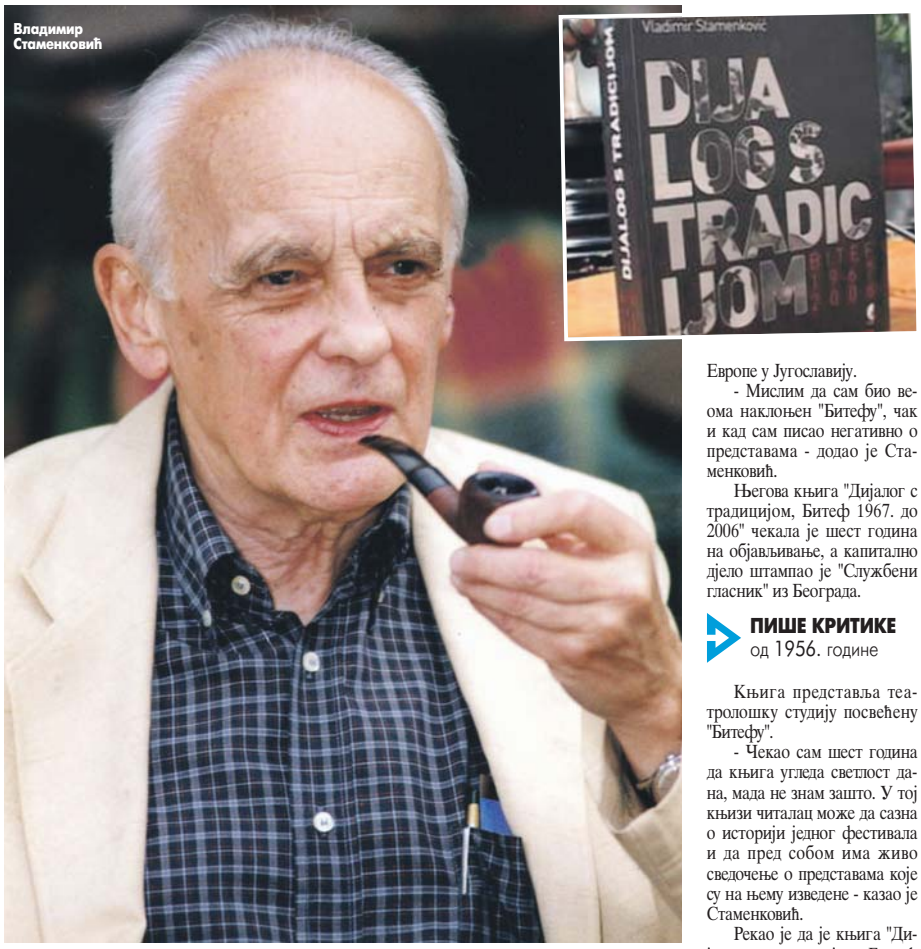

БЕОГРАД - Осећам да је позориште престало да буде једина институција у којој се једна група људи обраћала другој да им саопшти истине о њиховим животима. Данас то више није могуће.

Рекао је ово за "Глас Српске" професор Владимир Стаменковић, позоришни критичар, који би могао да конкурише за "Гинисову књигу рекорда", јер критике пише у континуитету од 1956. године.

- Имам утисак да позориште више не занима друштво. Оно је препуштено једној суровој тржишној утакмици, у којој не може да опстане - сматра Стаменковић.

Истакао је да је некада позориште било потребно друштву да се покаже колики је степен цивилизације једна нација достигла.

- Не желим да глорификујем она времена у којима је позориште значило много више него данас, али сигурно је да је тада театар проширивао границе слободе које су биле угрожене у држави каква је била Југославија - казао је Стаменковић.

Већ 54 године пише о позоришту, 48 година за часопис "НИН", а 40 биљежи своја запажања о "Битефу".

- Било је криза и хтео сам да одустанем, али истрајност у мени била је јача - рекао је Стаменковић.

Објаснио је да је свака критичарска ријеч била изговорена у име проширења кругова слободе које је позориште "Битеф" доносило из Европе у Југославију.

- Мислим да сам био веома наклоњен "Битефу", чак и кад сам писао негативно о представама - додао је Стаменковић.

Његова књига "Дијалог с традицијом, Битеф 1967. до 2006" чекала је шест година на објављивање, а капитално дјело штампао је "Службени гласник" из Београда.

ПИШЕ КРИТИКЕ од 1956. године

Књига представља театролошку студију посвећену "Битефу".

- Чекао сам шест година да књига угледа свјетлост дана, мада не знам зашто. У тој књизи читалац може да сазна о историји једног фестивала и да пред собом има живо сведочење о представама које су на њему изведене - казао је Стаменковић.

Рекао је да је књига "Дијалог с традицијом, Битеф 1967. до 2006" историја промјене која се догодила у позоришту у другој половини двадесетог вијека.

- То је период када је модерна изгубила онај значај који је имала пре тога и када се позориште суочило са другим врстама сценског израза - објаснио је Стаменковић.

БОЉА ВРЕМЕНА

- Савјетујем младим и потенцијалним критичарима да пишу оно што мисле. Под свим околностима. Увек је то могуће. А када је реч о позоришту, оно је велика институција. Надам се да ће наступити боља времена за позориште када наступе и за наше друштво - рекао је Владимир Стаменковић.

Француски умјетник не жели признање

Тарди одбио орден

ПАРИЗ - Француски аутор стрипова Жак Тарди одбио је да прими орден Легије части који му је додијељен, јавиле су агенције.

Тарди је изјавио да жели да остане слободан човјек и да не жели да буде талац било које власти.

- У вечерњим часовима 1. јануара сазнао сам из медија да су ми додијелили орден, а да ме претходно нису обавијестили - рекао је 66-годишњи аутор стрипова.

Бројне познате личности одбиле су да приме признања, а међу њима су пјесник Луј Арагон, писац Албер Ками, сликар Клод Моне, композитор Ектор Берлиоз, као и филозоф, романсијер, есејист и писац Жан-Пол Сартр, књижевница Симон де Бовоар.

Одлазак поп пјевачице

Преминула Пети Пејџ

ЛОС АНЂЕЛЕС - Америчка поп пјевачица Пети Пејџ, позната по хиту из 1950. године "Tennesee Waltz", преминула је у јужној Калифорнији, у 85. години, јавио је Танјуг.

Пејџова је током своје 67-годишње пјевачке каријере продала више од 100 милиона албума. Преминула је у уторак у старачком дому у Енсинитасу, сјеверно од Сан Дијега од болести срца, потврдио је њен менаџер Мајкл Глин.

Пејџова је добила "Греми" за свој албум из 1998 "Live at Carnegie Hall: The 50th Anniversary Concert", а у фебруару ће јој бити додијељен "Греми" за животно дјело.

Рођена је у Оклахоми као Клара Ен Фаулер 1927. и била је позната по свом готово дјечијем гласу. Први хит била је нумера "With My Eyes Wide Open, I'm Dreaming", која је 1950. била 11. на листи најслушанијих.

Вијести

Јубилеј

Рудолфу Нурејеву у част

ПАРИЗ - Париз, Лондон, Беч, Сан Франциско и Москва неки су од градова који ће обиљежити 20. годишњицу смрти чувеног балетана Рудолфа Нурејева, који је умро 6. јануара 1993, јавиле су агенције.

Париска Опера, чији је балет Нурејев водио од 1983. до 1989. организоваће гала вече са одломцима из великих балетских класика које је Нурејев адаптирао у своје верзије.

Београд

Изложба у Уличној галерији

БЕОГРАД - У првој Уличној галерији у центру Београда, у пролазу Безистан, вечерас ће бити отворена изложба фотографија младе умјетнице Иване Стојановић под називом "Урбана деструктура", јавио је Танјуг.

Првом поставком у новој години наставља се серија изложби младих и неафирмисаних умјетника који се баве ангажованом умјетношћу.

Музика

Виолине на Коларцу

БЕОГРАД - Нови концертни циклус Коларчеве задужбине почеће у недјељу, концертом најперспективнијег младог музичара у претходној години, виолинисткиње Уне Станић, јавиле су агенције.

Она ће одржати концерт у сарадњи са пијанистом Укијем Овасканиеном.

Париз

Умјетност на поклон

ПАРИЗ - Француска влада је припремила својеврсни новогодишњи поклон за сиромашне сународнике, омогућивши им бесплатне посјете музејима и изложбама, јавиле су агенције.

Министар културе и комуникација Орели Филипети најавила је да ће сиромашни Французи током 2013. моћи бесплатно да посјећују музеје и изложбе. Моћи ће да виде изложбу "Дали" у Центру Помпиду, као и многа ремек-дјела из сталне поставке у Лувру.

Разбибрига

Улази пијанац у биртију и виче с врата:
- Срећна нова година свима!
Конобар га погледа преко ока:
- Будало пијана, која нова година, тек је октобар!
Пијанац затетура и ухвати се за главу:
- Ајој, убиће ме жена, никад тако касно нисам дошао кући с прославе ...

Од трача до истине

Иван и Маријана су били нераздвојни

Иван Ивановић се у новогодишњој ноћи није одвајао од Мићићеве, пишу српски медији. "Били смо другови, па љубав пробали"...Иван Ивановић се у новогодишњој вечери није одвајао од Маријане! Водитељи су у 2013. ушли уз пољупце у београдском ресторану "Табор".
- И Маријана и Иван су мало више попили, као и увек кад изађу у провод, па су били поприлично весели и опуштени. Цело вече су се грлили, љубакали и деловало је да су поприлично блиски. Маријана је недавно раскинула са Огњеном Милуновићем, а Иван, наводно, није имао озбиљну везу од када се развео од супруге Зорице - каже наш извор.
Ивановић се на "Твитеру" похвалио заједничким фоткама, послије чега је написао:
- Оно што дугујем: Нисмо се смували Маријана Мићић и ја. Она воли лепе, духовите, високе и занимљиве момке, тако да...На то је Маријана одговорила:
- Чекај, добила сам синоћ од пријатеља жабу која се претвара у принца. Питала сам зашто жаба, а они кажу...
А Иван јој је реплицирао: - Зато што заслужујеш принца, а стално бираш жабе! Тврде да нису заједно... Па добро.

Гласова кухиња

Јагњетина и боранија

Кувана јагњетина садржи мање холестерола него пилетина или ћурећи батак. С обзиром на састав и карактеристике меса, јагњетина је погодна и за исхрану болесника који имају повишене вриједности холестерола у крви, срчаних болесника као и особа с лошом крвном сликом. Вријеме припреме: 60 минута.

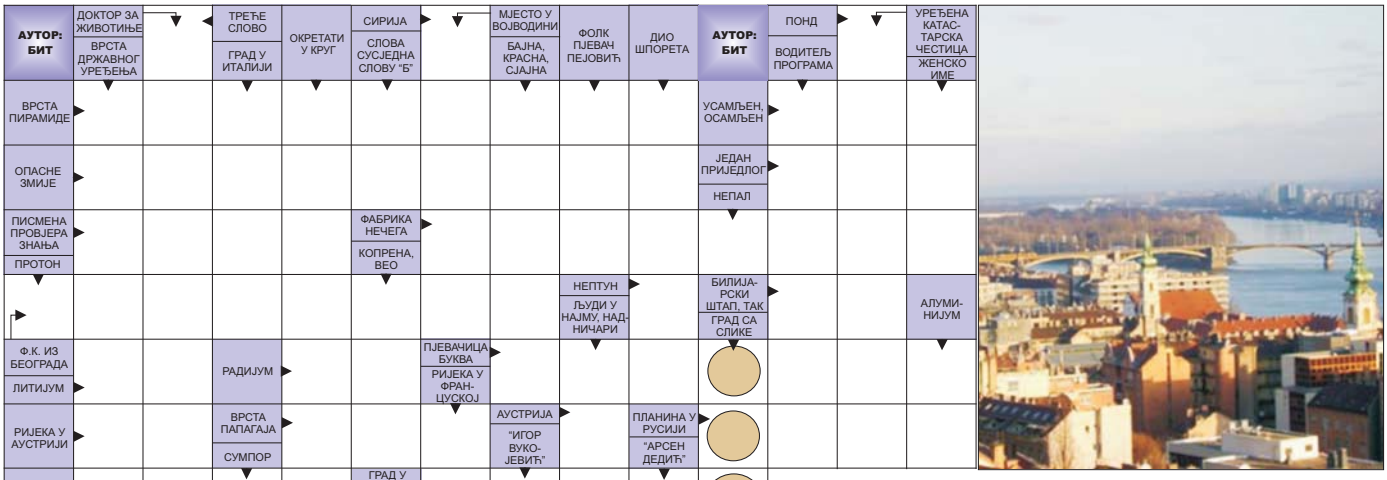

Судоку

У празна поља распоредите бројеве од 1 до 9 али тако да у сваком реду и колони буду различити бројеви, а исто тако и унутар сваког квадрата 3x3.

Тежина: лако

	4		6		5		3	
		5		8				
	9				3			5
		4			1		9	
		7		9		3		
	2		4			5		
6			8				7	
				3		2		
	8		1		7		4	

Рјешење

2	4	8	6	1	5	9	3	7
3	1	5	7	8	9	4	2	6
7	9	6	2	4	3	8	1	5
8	5	4	3	6	1	7	9	2
1	6	7	5	9	2	3	8	4
9	2	3	4	7	8	5	6	1
6	3	2	8	5	4	1	7	9
4	7	1	9	3	6	2	5	8
5	8	9	1	2	7	6	4	3

РЈЕШЕЊЕ: В, С, П, ТЕТРАЕДАР, САМ, ОТРОБНИЦЕ, ПРИ, ТЕСТ, ТВОРНИЦА, ПАРТИЗАН, Н, КЕ, ЛИ, РА, АНАБЕЛА, НИ, АРА, А, УРАЛ, ТАСТ, РИЛАЂ, АР, ИРАВАЂИ, Р, М, УН, М, М, РИБАРИ, СНОП, ЗА, НОВИНЕ, АРЕТА, УЦ, Ш, ОМОРА, ЕДИКТ, КОЛИБА, РА,

Улази младић у књижару и пита:
- Имате ли новогодишње честитке на којима пише: Мојој јединој љубави?

Продавачица се осмијехне: - Свакако, изволите.
Младић мртав хладан затражи:
- Дајте ми једно десетак комада!

Хвали мајка кћерку пред будућим мужем: "Знате како је тек добра куварица...

Је ли, кћери, јеси ли опрала салату?" "Нисам, мама, нестало детеријента."

Састојци:

500 г	јагњетине
600 г	бораније
150 г	црног лука
100 г	мркве
200 г	парадајза
1 сува	љута папричица
3 чена	бијелог лука
	со
	бибер
	црвена мљевена паприка
2	кашике уља
2	кашике брашна
300 г	раженог хљеба

Припрема

1. Јагњетину исјећи на комаде, ставити у шерпу, прелити водом и кувати.

2. На уљу пропржити насјецкан црни лук, додати бијели лук, исјецкану мркву, бораније и кратко пропржити. Ставити брашно, црвену мљевену паприку и зачине.

3. Прелити водом у којој се јагњетина кувала. Промијешати, ставити љуту суву папричицу и исјецкан парадајз и прокувати пар минута. Сервирати припремљену бораније уз јагњетину и послужити уз кришку раженог хљеба.

4. Свјежа јагњетина се у фрижидеру може чувати најдуже два дана а у замрзивачу два до три мјесеца. Јагњетина се кува врло полако у добро затвореној посуди, готово без испаравања, па тако месо задржава све своје сокове и мирисе.

ЦИЈЕНЕ У КМ

500 г јагњетине	5,5
600 г бораније	1,6
150 г црвеног лука	0,5
100 г мркве	0,3
200 г парадајза	0,5
3 чена бијелог лука	0,2
300 г раженог хљеба	0,6

ЦИЈЕНА РУЧКА

9,2

Кутак за родитеље

Дјечија зависност од разних слаткиша

Више од половине родитеља изјавило је да њихови трогодишњаци редовно траже слаткише и то сваки дан. Истраживање је подстакло расправу о томе ко је крив за епидемију гојазности која већ увелико захвата младе генерације

Шездесет одсто мале дјеце су зависни од чоколаде и слаткиша, а њихови родитељи су криви за то, кажу стручњаци. Један од три родитеља је признао да је своје мале избирљивце у храни подмићивао слаткишима, показала је анкета.

Такође, 58 одсто мајки је изјавило да њихови трогодишњаци редовно траже слаткише и то сваки дан. Истраживање је подстакло расправу о томе ко је крив за епидемију гојазности која већ увелико захвата младе генерације.

Истраживачи су разговарали са 2.002 мајке дјеце старости између 12 мјесеци и пет година. Открили су да 26 одсто мајки уводи чоколаду у исхрану своје дјеце прије навршених девет мјесеци живота, а више од пола испитаних је изјавило да су почеле да нуде чоколаду дјеци старости до 12 мјесеци. Такође су открили да 61 одсто мајки дају својој дјеци слаткише сваки дан.

У коментару на резултате студије, један нутрициониста упозорава: "Резултати истраживања су забрињавајући, а могу рећи да у потпуности одражавају оно што видим у мојој свакодневној пракси. Родитељи прерано уводе чоколаду и слаткише у исхрану беба.

То је изузетно опасно јер претилост не смијемо потцјењивати, будући да је повезана са кардиоваскуларним болестима, дијабетесом, раком и остеоартритисом. Потреба да се спријечи претилост од почетка постаје све аргументованија."

Такође је речено и сљедеће: "Прехрамбене навике у дјетињству имају велики утицај на исхрану у одраслој доби. Повремене слатке намирнице су, наравно, у реду, али намирнице са пуно шећера као што је чоколада треба да избјегавамо да дајемо дјеци редовно. Не треба да навикавамо дјецу на то да је чоколада увијек доступна, јер то може да креира нездраву навику."

РОДИТЕЉИ прерано уводе чоколаду и слаткише у исхрану беба

Истраживање сугерише да је кључни узрок проблема што родитељи користе слаткише и чоколаду да би подмитили дјецу која су избирљива у храни. Утврђено је да је 56 одсто родитеља мисли да њихово дијете само пролази фазу избирљивости, те да ће "фаза" трајати кратко.

Један дјечији психолог на то каже: "Овакви налази студије потврђују да је избирљивост у храни чест проблем у овој доби, вјероватно зато што је вријеме када дјеца почињу да изражавају одређене прехрамбене преференце, те афирмишу своје прехрамбене навике.

Кључ рјешења за мале избирљивце је да родитељи остану смирени и не претјерују у реакцији (односно, не приморавају дијете да једе подмићујући га слаткишима). Допустите одређено вријеме за оброк, а ако се дијете и послије одређеног времена игра са храном умјесто да је једе, једноставно склоните тањир. Не брините - неће умријети од глади. Ова ће фаза проћи уколико будете досљедни".

ХОРОСКОП

Ован
(21.3 - 20.4)
И даље сте комуникативни, расположени и креативни. Уколико сте возач, могући су проблеми у саобраћају, пошто вам концентрација ових дана није јача страна. Колега Близанац може вас на извјестан начин избацити из такта, па будите опрезни кад је он у питању.

Бик
(21.4 - 20.5)
Осјећате блискост са свима са којима сте у контакту. Прија вам друштво особа женског пола. Мушки припадници знака биће срећније руке, јер остварују оно за чим потајно жуде - пуно љубави и разумијевања од вољене особе. Жене Бикови трачариће са другарицама и од њих ће тражити савјет.

Близанци
(21.5 - 20.6)
Племенити сте, пуни разумијевања за све, а од мрзовоље ни трага. Пошто имате љубави на претек, несебично је дијелите. Вољена особа је прва на тапету. Са њом правите заједничке планове. Ријешили сте да у нову годину уђете тако што ћете унијети неке корјените промјене у живот. Олакшање слиједи.

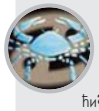

Рак
(21.6 - 20.7)
Због чега сте потиштени, драги Рачићи? Ко је то покушао да вас наљути? Тешко њему! Главни проблем заправо је недостатак љубави. Мислили сте да сте остварили емотивни склад са вољеном особом, али сте се ипак преварили. Не секирајте се - стара љубав непрестано мисли на вас.

Лав
(21.7 - 21.8)
Дешавају вам се фантастичне ствари. Ето разлога за енормне количине љубави коју емитујете на околину. Само пазите да не претјерате са доброчинствима, јер партнер лако може да искористи вашу доброту. И не само он...Здрави сте, пословно успјешни, а финансијски задовољни, под условом да имате посла.

Дјевица
(22.8 - 22.9)
Још увијек сте под утиском пријатних догађаја. Уживате јер сте остварили неке давнашње снове. Још ако имате одлучности да направите важне резове у приватном животу? Видјећете да ћете то морати да учините, јер ће вам планете слати директне вибрације. Оне често могу да буду немилосрдне.

Вага
(23.9 - 22.10)
Повољни планетарни аспекти утичу на то да се дружите и претресате проблеме за које сами не можете да пронађете рјешење. Пошто о својим могућностима имате љепше мишљење него што то чињенице показују, потребан је неко ко ће вас спустити на земљу и правилно усмјерити.

Шкорпија
(23.10 - 22.11)
Спасавате оно што се спасти може. Окренути сте прије свега љубави и жељи да учврстите везу. Пошто сте упорни и тврдоглави, нико не сумња да ћете у томе успјети. Ова година обећава пуно лијепих тренутака и олакшања. И на пословном плану очекује вас просперитет.

Стријелац
(23.11 - 20.12)
Промјенљиво сте расположења, али вас друштво и партнер могу орасположити. Зато у кућу улазите само ради спавања. Исправно. Уживајте док можете. Покушајте да ових дана себи приуштите и одлазак на концерт, у позориште или биоскоп, јер је потреба за умјетношћу наглашена.

Јарац
(21.12 - 19.1)
Нисте у врхунској форми. Наилазите на неразумијевање околине. Да ли сте покушали да је игноришете и окренете се стварима које вам причињавају задовољство и поправљају расположење? Ако ово урадите, бићете задовољнији. Само промишљеним потезима, ослањајте се на властите снаге.

Водолија
(20.1 - 18.2)
Што више људи и сусрета, то боље. Комуникативност, једна од ваших главних особина, у првом је плану, па ћете настојати да је спроведете у дјело. Ако ништа друго, километарски телефонски разговори помоћи ће вам да превазиђете стање усамљености. У ствари, ви нисте усамљени и несхваћени.

Рибе
(19.2 - 20.3)
Спласнули сте као балон. Осјећате се усамљено. Шта вам недостаје? Славље, друштво, љубав. Тренутно мислите да вам је судбина окренула леђа. Један од узрока мрзовоље је и пад имунитета, али и сазнање да сте потрошили много више пара него што је требало. Савјетује се штедња.

Фељтон

УСПОН НОВЦА - ФИНАНСИЈСКА ИСТОРИЈА СВЕТА (11)

Милијарде крај Кинеског мора

НИЛ ФЕРГУСОН

Да је неко уложио 100.000 долара онда када је Сорош основао свој други фонд (Double Eagle, ранији назив Quantuma) 1969. године и реинвестирао све дивиденде, до 1994. године би имао 130 милиона долара, што је просечан годишњи раст од 35 одсто. Основна разлика између старих и нових економских плаћеника је двострука: прво, хладно, срачунато одсуство лојалности према било којој земљи - долар и фунта се могу једнако некажњено "шортовати"; друго, сама количина новца којом су се нови плаћеници играли.

Сорош је једном приликом питао свог партнера Стенлија Друкенмилера: "Колико је висока твоја позиција?" Друкенмилер је одговорио: "Милијарду долара." "Ти то зовеш позицијом?", зајецљиво је додао Сорош.

Погрешно управљање капиталом

За Сороша, ако инвестиција изгледа тако добро као његова инвестиција са фунтама из 1992. године, онда за њу треба позајмити максималну количину новца. Његов хеџ фонд је био пионир у техници позајмљивања од инвестиционих банака, са намером да се у шпекулативне дугорочне или краткорочне позиције уложи новац који далеко превазилази сопствени капитал фонда.

Али, то није било исто што и рећи да хеџ фондови могу увек да доминирају тржиштима. Сорош је свој успех дуговао осећају у вези с правцем кретања "електронског стада". Међутим, чак су и његови инстинкти (често најављени грчем и болом у леђима) понекад могли да буду погрешни. Рефлексивност је, како сам признаје, посебан случај; он не влада тржиштима сваке недеље у години. Шта, онда, ако би се инстинкти могли заменити математиком? Шта ако можете да испишете тачну алгебарску формулу за двоцифрену добит? С друге стране света - и на другој страни финансијске галаксије - изгледало је да је таква формула управо откривена.

Замислите неку другу планету - планету без свих оних компликованих трвења која изазивају субјективна, понекад ирационална људска бића. Планету на којој становници све знају и савршено су рационални; који одмах упијају нове информације и користе их да би повећали профит; где трговање никад не престаје; где су тржишта стабилна, без трзавица и потпуно ликвидна. Финансијска тржишта на овој планети би следила "насумичан ход", што значи да би цене сваког дана биле потпуно невезане за цене од претходног дана, али би одсликавале све тренутно доступне релевантне податке. Приходи од берзи ове планете би нормално били дистрибуирани по криви у облику звона и већина прихода би била збијена око просека, а две трећине у оквиру једне стандардне девијације од просека.

ПРИХОДИ ОД БЕРЗИ НА другој планети би били дистрибуирани у облику звона

У таквом свету би пад од "шест стандардних девијација" био исто толико уобичајен колико би у нашем биле особе ниже од пола метра. То би се догодило само једном у четири милиона година трговања. Овакву планету замишљали су неки од најбриљантнијих економиста савременог света. Можда не изненађује што се испоставило да та планета изгледа као Гринич у Конектикату, једно од најпитомијих места на земљи.

Два математичка генија су 1993. године дошла у Гринич с великом идејом. У тесној сарадњи са Фишером Блеком из банке Goldman Sachs, Мирон Шоулс из Стенфорда је развио револуционарно нову теорију одређивања цена опција. Сад су се он и трећи економиста са Харварда, Роберт Мертон, надали да ће тзв. Блек-Шоулсов модел претворити у машину за прављење новца.

Кратко памћење

Почетна тачка њиховог научног рада био је давно успостављени финансијски инструмент познат као опциони уговор, који функционише на следећи начин. Ако је одређена акција данас вредна, рецимо, сто долара, а ја верујем да би она могла да вредни више у будућности, рецимо, за годину дана - 200 долара, било би лепо имати опцију да је на тај будући дан купите за, рецимо, 150 долара. Ако сам у праву, ја зарађујем. Ако нисам, па добро - била је то само опција, заборавићемо је. Једини трошак је цена опције, коју продавац ставља у џеп. Велико је питање која би то цена требало да буде.

Многи данашњи млади брокери нису ни доживели азијску кризу 1997/98. године. Они који су ушли у свет финансија после 2000. године, проживели су седам безбрижних година. Тржишта акција су цветала широм света. Као и тржишта обвезница, робне берзе и тржишта деривата. У ствари, то важи за све хартије од вредности - да не помињемо оне људе који имају корист када су бонуси велики, од архивских бордоа до луксузних јахти. Али, ове просперитетне године су биле и мистериозне године, када су тржишта расла и у време подизања краткорочних каматних стопа, очигледне трговинске неравнотеже и растућег политичког ризика, нарочито у економски кључним земљама извозницама нафте. Кључ овог наводног парадокса лежи у Кини.

Чонкинг, на вијугавим обалама моћног блатњавог Јангцеа, лежи дубоко у средишту Средњег царства, преко хиљаду миља далеко од обалских пословних зона које посећује већина западњака. Ипак, 32 милиона становника ове провинције учествује у данашњем економском чуду исто колико и они у Хонгконгу или Шангају. С једне стране, вратоломна индустријализација и урбанизација који се одигравају у Чонкингу, последње су и највеће достигнуће комунистичке планске економије.

(Наставиће се)

Постојала и ограничења моћи хеџ фондова. На једном нивоу Сорош и њему слични доказали да су тржишта моћнија од било које владе или централне банке

Провинцију Чонкинг у Кини, на обалама моћног блатњавог Јангцеа, посећује већина западњака. Чак 32 милиона становника ове провинције учествује у данашњем економском чуду, исто колико и они у Хонгконгу или Шангају

Глобализација

Ово је својеврсна историја светских финансијских система. Кроз успон новца и кроз глобализацију, о којој се данас доста говори, избијају и ратови. Кина је постала моћна. Упозорење је да тржишта имају кратко памћење, да се дугови лако продају, да се шири криза на читав свијет, да ће се ратови завршавати банкротством нација. У свијету је зависност од дроге експлодирала. Расту патриотски отпори према странцима.

Догодило се на данашњи дан

4. јануар 1494. године

Прва српска књига

1494 - Одштампан је "Октоих првогласник" - прва српска штампана књига. Ђурађ Црнојевић владар једне од српских средњовјековних земаља - Зете, купио је 1492. у Венецији штампарску пресу и покретна слова. Штампарију је водио јеромонах Макарије. До 1496, када је престала да ради, штампарија је израдила следеће књиге: поменути "Октоих првогласник", затим "Октоих петогласник", "Псалтир с последовањем", "Четвороеванђеље", "Требник" (молитвеник) и "Цветни триод" - недовршен. Све књиге су штампане српском ћирилицом, у црвеној и црној боји. Графичка рјешења су поштовала традиције православних богослужбених књига.

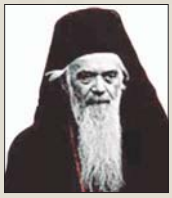

4. јануар 1881. године

Рођен владика Николај

1881 - Рођен је српски епископ Николај Велимировић (Никола), теолог, књижевник и бесједник, владика охридски и жички, једна од најумнијих глава Српске цркве уопште. По завршетку студија у Швајцарској и доктората у Берну, студирао је филозофију на Оксфорду и у Женеви (други докторат). По повратку у Србију радио је као професор. Замонашио се 1909. у манастиру Раковица, послије необичног оздрављења. Завршио је Духовну академију у Петрограду. Први свјетски рат провео је у Британији и САД као изасланик српске владе, с циљем да се тамошњој јавности представи српска ствар.

4. јануар 1945. године

Стријељан Григорије Божовић

1945 - Стријељан је Григорије Божовић, српски књижевник. Дипломирао је на московској Духовној академији, радио у просвјети, био предсједник призренске општине, као и окружни начелник и народни посланик. Божовић је приповједач који је сликовито описао стварност Старе и Јужне Србије (Косово, Метохија и данашња Македонија) прије ослобођења 1912. у Балканским ратовима. Био је активни и угледни члан Демократске странке. Као присталица покрета генерала Михаиловића у Другом свјетском рату, стријељан је у заносу револуционарне "правде" 1945. Написао је десетине приповједака.

Огласи

Огласе, рекламе и читуље можете предати дописништву ГЛАСА СРПСКЕ

Глас Српске
ДНЕВНИ ЛИСТ РЕПУБЛИКЕ СРПСКЕ БАЊАЛУКА
marketing@glassrpske.com
oglasi@glassrpske.com

КУЋЕ
ПРОДАЈА

Продајем повољно усељиву кућу са високим поткровљем на плацу 1300 m^2 у Кочићеву - Градишка, ограђено, струја, вода и дворишна зграда са грађевинском дозволом, тел. 065/417-581

Продајем кућу, нова градња, папири уредни, 1/1, тел. 051/413-418, 063/116-489.

Продајем усељиву кућу - дуплекс величина 13x11 (П+1+1) са гарсоњером у поткровљу, локал у приземљу са централним гријањем, плац 500 m^2, Бањалука, Јовице Савиновића 101, тел. 065/696-353

Продајем приземницу на чијој парцели је предвиђена изградња стамбено-пословне зграде типа По+П+3, ул. Ранка Шипке, тел. 065/180-753

Продајем већу кућу у Добоју, кућа има три одвојена стана, гаражу, помоћне објекте, све прикључке, окућница 400 m^2, тел. 065/907-272

Продајем кућу са пословним простором, 4.220 m^2 земље, Мишин Хан, тел. 066/063-560

Продајем кућу на спрат + поткровље, на 900 m^2, са четири стана + пословни простор, у Трну, повољно, тел. 065/791-438

Бакинци, продајем кућу под кровом, 10x9 м, П+1, на 3.650 m^2 земљишта, уз асфалт, два километра од александровачке петље, цијена фиксна 50.000 КМ, тел. 065/979-003

Продајем у Дервишима уз транзит кућу 8x9, приземница, на плацу од 750 m^2, тел. 065/785-526

Продајем вилу са шест соба, двије кухиње, два купатила, пет балкона и гаражом, Врањица код Трогира, 80 м од мора, тел. 065/180-753

Јахорина, кућа 235 m^2 на три етаже, са дозволом, укњижена 1/1, са ванске стране завршена, унутрашњост сива фаза са могућношћу прекомпоновања простора, цијена по договору, тел. 00381637419812

Продајем више кућа на подручју града Бањалуке, тел. 066/391-747

Продајем повољно кућу и 12 дунума земље у Мишином Хану - Вуковићи 210, цијена повољна, тел. 065/192-390

Продајем кућу у Новој вароши, тел. 065/846-256

Продајем старију кућу са подрумом (струја, вода), 21 дунум обрадиве земље, три шуме, 1/1, повољно. Општина Градишка, тел. 051/371-200

Продајем повољно кућу, локал и дворишну, ул. Змај Огњеног Вука, Лазарево, тел. 065/591-823

Продајем кућу са окућницом, 800 m^2 у Душанову код Нове Тополе, тел. 065/585-908

Продајем кућу у Кључу (пословни + гаража + стамбени простор) или мијењам за кућу или стан у Бањалуци, М. Гралу, Приједору или Градишци, тел. 065/644-785

Продајем кућу у Кључу, папири уредни, тел. 064/449-9077

Продајем стару кућу на 500 m^2, земљишта у насељу Нова варош, дозвољена градња стамбеног објекта По+П+2, тел. 066/528-897

Продајем стару кућу в. п., 10x10 метара, на 800 m^2 земљишта, изнад "Космоса", у ул. Ж. Згоњанина, повољно, тел. 066/528-897

Продајем двије старе куће на 1.670 m^2 земљишта у насељу код бивше "Мљекаре", дозвољена градња стамбеног објекта По+П+5, тел. 066/528-897

Продајем кућу саграђену 2008. године, 9x8 м, на површини од 1.300 m^2, први спрат завршен, поткровље није завршено у Рамићима, цијена 80.000 КМ, хитно, тел. 065/636-545

Продајем хитно кућу на спрат са двориштем и великим пословним простором у Обилићеву, у улици Браће Југовића, тел. 065/636-545

Продајем кућу и земљиште око 600 m^2 у Челинцу доњем преко моста, хитно и повољно, тел. 065/636-545

Продајем двије тотално санране куће, гаража, ограђено, са плацем од 3.500 метара, близина петље, асфалт до куће, струја, вода, одмах усељиво у улици Благоја Паровића, тел. 065/636-545

Продајем кућу на спрат с поткровљем и окућницом око 900 m^2, ограђено, под воћем, властито централно гријање, преко пута "Гласа Српске", улица Чаире, Хисета, хитно, тел. 065/636-545

Продајем близу Наприједовог игралишта кућу на спрат, 130 m^2, у улици Гаврила Принципа са окућницом од 500 m^2, повољно, уз улицу, тел. 065/636-545

Продајем кућу на спрат са два пословна простора, гаражом и окућницом, 500 m^2 у Крфској улици, хитно и повољно, папири 1/1, одмах усељива, тел. 065/636-545

Продајем кућу на спрат са два стана по 80 m^2, одвојени улази, с двориштем, гаражом, почетак улице Јовице Савиновића или мијењам за мањи стан уз договор, хитно и повољно, тел. 065/636-545

Продајем кућу на спрат, 170 m^2, у Бугојну у улици Армије БиХ, према фабрици "Славко Родић", са 670 m^2 окућнице, јако лијепа и средња кућа, хитно, тел. 065/636-545

Продајем кућу, 50 m^2 стамбеног простора, санирана са двориштем 120 m^2, у улици Гаврила Пинципа. Хитно, тел. 065/636-545

Продајем кућу П+1 у Дервишима, Бањалука, 370 m^2 плаца, стара градишка цеста, тел. 065/698-012

Продајем кућу, прелаз Трн - Јаблан, приземница са плацем од 830 m^2 са централним гријањем, тел. 065/698-012

Продајем кућу код Зеленог моста, Бањалука, са пословним простором и плац од 397 m^2, тел. 065/698-012

Продајем у Бањалуци двије куће, ул. Козарска, са различитим квадратурама плаца, тел. 065/698-012

Продајем у Бањалуци, на Старчевици, старију кућу са плацем од 857 m^2, тел. 065/698-012

Продајем кућу 9x10, новоградња, приземље, пословни простор, спрат и поткровље станови, тел. 051/317-719

Продајем кућу на плацу од 640 m^2, преко пута болнице Паприковац, ул. Јована Рашковића, тел. 065/421-795

Продајем кућу у Палама, 60 m^2, на 98 m^2 плаца, поред хотела "Панорама" повољно, тел. 065/396-710

Продајем кућу са два стана, два пословна простора, централним гријањем, гаражом, котловницом, на 700 m^2 плаца, може замјена за мањи стан уз доплату, С. Милановац, тел. 065/701-824

ЗАМЈЕНА

Мијењам кућу у Дарувару за кућу или стан у Бањалуци, тел. 066/622-107

Мијењам кућу на Црногорском приморју за стан у Бањалуци уз договор, тел. 065/528-247

ИЗДАВАЊЕ

Издајем намјештен спрат куће комплет, посебан улаз, Обилићево, двије собе, кухиња, купатило, предулаз, тел. 065/513-795

Издајем намјештену кућу, двособан стан, Петрићевац, гријање - ложење или струја - термо пећ, ул. Ј. Савиновића, тел. 065/739-250

Издајем намјештену кућу, 150 m^2 (предвиђена за осам особа са одвојеним собама), 150 КМ по особи, укључено гријање, улица Василија Острошког бр. 1, Лазарево (изнад "Центрум маркета"). Звати до 17 часова, тел. 066/117-190

Издајем намјештену дворишну кућу (50 m^2) у центру, у ул. Петра Кочића, тел. 065/486-070

Издајем луксузно опремљену кућу са паркингом код Ребровачке цркве, тел. 065/631-613

Издајем спрат куће, двособан ненамјештен стан, Бањалука, лијева Новоселија, тел. 065/947-053

СТАНОВИ
ПРОДАЈА

Продајем полусутерен 39 m^2, адаптиран, хитно и повољно, цијена 1550 Км/m^2, тел. 066/187-694

Продајем нов стан 34 m^2. Властито гријање на плин, санитарна вода на плин, изолација 10 цм, бамбусов паркет. Ул. Стојана Новаковића 12, тел. 065/534-684

Продајем стан, 60 m^2, у Ади или мијењам за кућу у околини Бањалуке, тел. 065/528-414

Продајем трособан стан у центру, екстра локација, 111 m^2, два паркинг мјеста, тел. 066/207-000

Продајем стан 38 m^2, четврти спрат, Старчевица, 75.000 КМ, без посредника, тел. 051/437-407

Продајем стан 62 m^2 или мијењам за мањи, Крфска, Бањалука, тел. 065/979-093

Продајем стан у Загребу - Слобоштина, 35 m^2, четврти спрат, уредни папири, звати послије 16 часова, тел. 051/354-353

Продајем стан у насељу Сунце 67 m^2, високо приземље, плус подруми и просторија за сушење веша, цијена по договору, тел. 065/930-931

Продајем или мијењам два једнособна стана по 40 квадрата у Будви за Бањалуку, тел. 065/400-458

Бањалука - Булевар, продајем стан, 48,70 m^2, тел. 065/569-294

Бањалука, ул. Романијска, продајем стан, 67 m^2, тел. 065/569-294

Продајем потпуно реновиран двоипособан стан у згради "Титаник", Борик, трећи спрат, 64 m^2, тел. 065/218-001

Продајем стан, 63 m^2, ул. Романијска, тел. 065/406-555

Продајем стан у строгом центру, стара градња 78 m^2, цијена 155.000 КМ, тел. 066/535-301

Продајем стан, 74 m^2, први спрат, нова градња, Нова варош, тел. 065/652-344

Продајем стан, 44 m^2, други спрат, нова градња, Нова варош, цијена 95.000 КМ, тел. 065/652-344

Продајем двособан стан 38 m^2, Борик 2, цијена 2.000 КМ/m^2 са ПДВ-ом, тел. 065/524-505

Продајем двособан стан 44 и 49 m^2, новоградња, ул. Деспота Стефана Лазаревића, цијена 1.299 КМ/m^2 са ПДВ-ом, тел. 065/524-505

Продајем новији двособан стан, 47 m^2, у ул. Мајке Југовића (код факултета) са уграђеном кухињом, климом и плакаром, тел. 065/524-505

Продајем двоипособан стан, 55 m^2, трећи спрат, ул. Марије Бурсаћ, строги центар, код парка "П. Кочић", тел. 065/524-505

Продајем двособан стан, 63 m^2, први спрат, реновиран, са уграђеном кухињом, климом и плакарима, у ул. Срђе Злопоглеђе, Обилићево, тел. 065/524-505

Продајем нов усељив трособан стан, 78 m^2 (преко пута парка "М. Стојановић"), цијена 1.900 КМ/m^2 са ПДВ-ом, тел. 065/524-505

Продајем трособан стан, 78 m^2, Булевар цара Душана, центар, цијена 1.750 КМ/m^2, тел. 065/524-505

Продајем нов једнособан стан 33 m^2 и трособан 82 m^2 у ул. Владимира Роловића, цијена 1.800 КМ/m^2 са ПДВ-ом, тел. 065/524-505

Продајем стан 41 m^2, код Нинона, у цијену улази гаража 18 m^2 и срређена подрумска просторија, цијена 118.000 КМ, тел. 065/582-485

Продајем нов стан, 34 m^2, властито гријање на гас, санитарна вода на гас, изолација десет центиметара, бамбусов паркет, ул. Стојана Новаковића 12, тел. 065/534-684

Продајем трособан стан, 66 m^2, трећи спрат, ул. Скендера Куленовића - "Арагостина" зграда, тел. 065/733-555

Продајем стан, 70 m^2, у улици Васе Пелагића, први спрат, тел. 065/926-305

Продајем двособан саниран намјештен стан у Обилићеву, ул. Вилсонова, тел. 065/623-331

Продајем стан у центру Прњавора, 74 m^2, први спрат, тел. 065/603-637

Продајем двособан стан, 47 m^2, у Брчком или мијењам за Бањалуку, тел. 065/889-959

Продајем двоипособан стан, 57 m^2, други спрат, преко пута супермаркета "Макси", Борик, тел. 065/763-941

Продајем стан 46 m^2, други спрат, код Пољопривредне школе у Бањалуци, тел. 065/763-941

Продајем реновиран двоипособан стан 63 m^2 у црвеним зградама, трећи спрат, тел. 065/763-941

Продајем двособан стан 61 m^2 са гаражом, 18 m^2, у новој згради код "Мљекаре", тел. 065/763-941

Продајем једнособан стан, 30 m^2, четврти спрат, са балконом, ул. М. Краљевића, цијена 55.000, тел. 065/978-485

Продајем трособан стан 86 m^2, трећи спрат, на Старчевици - улица Огњена Прице, тел. 065/763-941

Продајем двоипособан стан, 74 m^2, нов, у насељу Сунце, улица Максима Горког, може замјена за мањи стан, тел. 065/763-941

Продајем четворособан стан 109 m^2, други спрат, у Борику, цијена по договору, тел. 066/307-992

Продајем двособан комфоран стан, 57 m^2, ул. Живојина Мишића 43 или мијењам за мањи до 30 m^2 уз доплату, Бањалука, тел. 065/419-294

Продајем двособан стан 60 m^2, други спрат, новоградња, лифт, усељив, насеље Центар, тел. 066/528-897

Продајем двособан стан 64 m^2, други спрат, саниран, екстра уређен, одмах усељив, насеље Центар, тел. 066/528-897

Продајем гарсоњеру 33 m^2, други спрат, новоградња, лифт, усељива, насеље Центар, тел. 066/528-897

Продајем двоипособан стан 58 m^2, четврти спрат, лифт, стара градња, одмах усељив, Обилићево, тел. 066/528-897

Продајем трособан стан 94 m^2, четврти спрат, екстра саниран, лифт, одмах усељив, насеље Пентагон, тел. 066/528-897

Продајем трособан стан 76 m^2, в. п., новија градња, усељив, насеље Сунце, тел. 066/528-897

Продајем четворособан стан 116 m^2, новоградња, уређен, одмах усељив, ул. Степе Степановића, тел. 066/528-897

Продајем стан 64 m^2 у Борику у "Титанику", хитно, тел. 065/636-545

Продајем двособан стан у центру, 58 m^2, први спрат, са подрумом од 12 m^2, у ул. Васе Пелагића 7, Бањалука (раскрће са ул. Краља Алфонса XIII), тел. 065/461-655

Продајем стан 50 m^2, подножје Старчевице, сутерен, повољно, тел. 065/698-012

Продајем у Бањалуци стан, нова градња, у ул. Степе Степановића, 56 m^2, први спрат, тел. 065/698-012

Продајем стан 59 m^2 у Бањалуци, Старчевица, други спрат, тел. 065/698-012

Продајем стан 96 m^2, први спрат, центар, екстра градња, са гаражним мјестом, тел. 065/698-012

Продајем нов стан 27 m^2, у Борику, код кампуса, четврти спрат, тел. 065/698-012

Продајем стан, 37 m^2, у насељу Анте Јакића, први спрат, Бањалука, тел. 065/698-012

Веома повољно продајем двособан стан, 74 m^2 (поткровље) у Лазареву, цијена 1.150 КМ/m^2, тел. 065/814-376

Продајем стан у Обилићеву, тел. 065/399-243

Продајем нов једнособан стан ускоро усељив, у насељу Нови Борик код Инцеловог базена, тел. 065/510-098

Продајем стан, 70 m^2, блок 23, Нови Београд, тел. 065/561-195

Продајем једнособан стан, 41 m^2, други спрат, централно гријање, старија зграда у ул. Крајишког корпуса, Бањалука, тел. 065/951-595

Продајем два стана по 46 m^2 у Лазареву, у изградњи, цијена повољна, тел. 065/685-800

Продајем два стана, усељиви, у центру града, вел. 82 и 61 m^2, цијена по договору и папири уредни, 1/1, тел. 065/868-551

КУПОВИНА

Купујем мањи стан, може и да га сам реновирам, око 45.000, Обилићево, тел. 066/818-453

Купујем једнособан стан од око 35 m^2, исплата одмах у готовини, тел. 0038765669222

Купујем четворособан стан у центру, први или други спрат, тел. 065/763-941

Купујем мањи двособан стан до 50 m^2 у Бањалуци, ближе центру, тел. 063/956-300

ЗАМЈЕНА

Мијењам стан у Бањалуци, 54 m^2, централно гријање, за Бијељину. У обзир долази и кућа, тел. 051/253-285

Мијењам за Бањалуку двособан стан, 64 m^2, гаража 23 m^2, у Крушевцу, ул. 21. српске дивизије 3/1, тел. 0038137350049б

Мијењам трособан стан у Борику, 76 m^2, за мањи уз договор, тел. 065/768-751

ИЗДАВАЊЕ

Издајем трособан стан - приземље куће 78,2 m^2, ул. Максима Горког бр. 2, тел. 051/214-169.

Издаје се намјештен двособан стан у центру, тел. 065/513-433

Издајем једнособан стан ненамјештен на Старчевици ул. Академика Милана Васића бр. 40 стан је у кући И спрат, тел. 065/822-382

Издајем намјештен једнособан стан са гријањем у ул. Косте Јарића, новоградња 065/410-485, тел. 065/971-583

Издајем намјештен стан у центру код парка "Петар Кочић", тел. 065/544-657

Издајем двособан намјештен стан са централним гријањем на првом спрату, тел. 065/512-216

Издајем празан стан, 46 m^2, улица Десанке Максимовић 2, код Ребровачке цркве, тел. 065/227-280

Издајем празан стан у новоградњи, 60 m^2. Властито гријање на гас, санитарна вода на гас, климатизовано, у улици Стојана Новаковића 12, тел. 065/534-684

Издајем стан, 70 m^2, у центру Лакташа, усељив од 1. априла, Карађорђева 59, тел. 065/378-617

Издајем студенткињама двособан стан код биоскопа "Козара", тел. 065/684-271

Издајем стан у Трну близу трнске цркве, тел. 065/791-438

Издајем намјештен стан, 50 m^2, улица Козарска 2, код Зеленог моста, тел. 065/606-714

Издајем једноипособан намјештен стан, Булевар цара Душана 6/6, предност имају самци и брачни парови без дјеце, тел. 00381643400932

Изнајмљујем потпуно опремљен стан у згради, први спрат, 40 m^2, властито гријање, Мајке Југовића, зграда "Центрума", Бањалука, тел. 066/888-718

Издајем нов, намјештен, двособан стан са дневним боравком, 450 КМ са укљученим гријањем, Николе Пашића 16, Трн, тел. 065/310-799

Издајем празан једнособан стан, све посебно, тел. 051/460-002

Издајем празан стан у новоградњи од 60 m^2. Властито гријање на гас, санитарна вода на гас, климатизовано у улици Стојана Новаковића 12, тел. 065/534-684

Издајем полунамјештен апартман, 50 m^2, 150 КМ, Лауш, тел. 065/639-433

Издајем трособан намјештен стан, Кочићев вијенац, студентима или породици, властити улаз, гријање, могућност гараже, тел. 065/512-013

Издајем двособан намјештен стан код поште у Обилићеву, а може и једнособан, супер намјештен, цијена повољна, тел. 065/697-062

Издајем нов трособан потпуно намјештен стан, клима, централно, паркинг, гаража ул. Мајевичка 11-Ц Петрићевац, тел. 065/010-531

Издајем стан - кућу, спрат, централно гријање, посебан улаз, тел. 065/644-933

Издајем једнособан стан 40 m^2, у центру града, тел. 065/656-398

Издајем нов двособан стан, 51 m^2, ненамјештен, центар, Скендера Куленовића бр. 30 А, Бањалука, тел. 066/273-233

Издајем једнособан новонамјештен стан на Булевару, цијена 450 КМ, тел. 065/140-027

Издајем двособан намјештен стан са гријањем, посебан улаз, цијена по договору, тел. 065/651-253

Издајем млађем брачном пару или запосленим дјевојкама намјештен стан у ул. Јасомира Малчића, тел. 065/305-308

Издајем једнособан намјештен стан, посебан улаз, у ул. Јасомира Малчића 35, Бањалука, цијена 250 КМ, тел. 065/513-609

Издајем двособан намјештен стан у центру близу Економске школе, 55 m^2, посебан улаз, гријање, тел. 065/754-152

Издајем стан у насељу Обилићево у стамбеној згради, ненамјештен, тел. 065/651-605

Издајем намјештен трособан стан у кући са централним гријањем у ул. Јована Цвијића бр. 2, тел. 065/644-933

Издајем студентима двособан стан код ПМФ-а, Нова варош, Бањалука, тел. 066/973-063

Издајем луксузно опремљен стан код Ребровачке цркве, тел. 065/631-613

Издајем студентима смјештај код Ребровачке цркве, тел. 065/631-613

Издајем намјештен двособан стан 55 m^2, новоградња, насеље Нова варош, тел. 066/528-897

Издајем једнособан стан, празан, Косте Јарића 9А, 051/437-698, тел. 065/187-383

Издајем једнособан стан, приватна кућа, посебан улаз, код касарне "Козара", полунамјештен, 065/439-072, тел. 051/380-520

Издајем једнособан намјештен стан са централним гријањем, 250 КМ, Косовска 21, Бањалука, тел. 051/281-632

Издајем једнособан намјештен стан централно гријање, посебна етажа куће, Лауш код школе, тел. 065/612-648

Издајем студентима намјештену гарсоњеру са два лежаја са централним гријањем у ул. Гаврила Принципа 32, тел. 065/900-474

Од 1.1.2013. издајем намјештен једнособан стан у Борику, Београдска 9, Бањалука, тел. 051/922-465

Издајем двособан стан, насеље Росуље, ул. Стевана Марковића 27, тел. 051/311-572

Издајем намјештен стан на Старчевици, ул. Саве Љубоје, тел. 066/067-818

Издајем једноипособан намјештен стан на Старчевици, трећи спрат, централно гријање, 300 КМ, тел. 065/988-047

Издајем намјештен стан, 40 m^2, Росуље, цијена 240 КМ, тел. 065/667-484

Издајем намјештен једнособан стан у С. Милановцу, цијена 150 КМ, посебан улаз, тел. 051/461-480

ПОТРАЖЊА

Потребан једнособан стан (празан) од марта - априла 2013. године, по могућности Обилићево, тел. 065/450-530

ПОНУДА

Потребна дјевојка у стану, центар града, тел. 066/675-019

ПОСЛОВНИ ПРОСТОРИ

ПРОДАЈА

Продајем складишни простор, 38 m^2, Булевар Степе Степановића, тел. 066/650-000

Продајем пословни простор, 145 m^2, атрактивно, у стаклу, уз ресторан "Марко Поло", оријентација на шеталиште и Врбас, тел. 066/650-000

Продајем пословни простор, 370 m^2, идеално за канцеларију у стану, приземље, први спрат, већи број паркинг мјеста, тел. 066/650-000

Пословни простор на продају, 69 m^2, за више дјелатности, све у стаклу, приземље и спрат, Булевар Степе Степановића, тел. 066/650-000

Продајем пословни простор, 95 m^2, атрактивна локација, двострано оријентисан, све у стаклу, Булевар Степе Степановића, тел. 066/650-000

Продајем локал, 30 m^2, уредни папири, Гундулићева 72, код зграде Владе, тел. 066/766-919

Продајем пословни простор од 85 m^2, атрактивна локација, уз ресторан "Марко Поло", приземље и спрат, све у стаклу, тел. 066/650-000

Продајем пословни простор у ТЦ у Јеврејској улици, 11 m^2, први спрат, клима, гријање, тел. 065/546-333

Продајем пословни простор, 100 m^2, вишенамјенски, улица Карађорђева код "Јадранке", тел. 065/588-889

Продајем пословни простор у Приједору, у новој згради "Меркатора". Квадратура и цијена по договору, тел. 065/685-800

ИЗДАВАЊЕ

Издајем пословни простор, 15+15 m^2, центар, "Олимпус", у Јукићевој улици, тел. 065/632-750

Издајем пословни простор, 80 m^2, у Друговићима, поред пута Клашнице - Прњавор, цијена 200 КМ, тел. 065/394-908

Издајем пословни простор од 142 m^2, пет канцеларија, клима, аларм, трећи спрат, ламела 2, Јеврејска код "Боске" (цијена по договору), тел. 065/623-658

Издајем повољно вишенамјенски модеран локал на доброј локацији у Обилићеву површине 50 квадрата, тел. 066/154-289

Издајем пословни простор преко пута "Фиса" у Лазареву, погодан за трговину, пекару или канцеларијски простор, има централно гријање, тел. 065/791-438

Издајем пословни простор, 25 m^2, Росуље, канцеларија-продавница са инвентаром на пар мјесеци бесплатно, тел. 065/618-380

Издајем пословни простор 30 m^2, за више намјена у Лазареву, тел. 065/566-527

Издајем локал, 30 m^2, приземље РК "Боска", центар (ванјски локал), тел. 065/524-505

Изнајмљивање канцеларија у Лакташима, локација Центрум маркет Лакташи, тел. 066/117-186

Издајем пословни простор на Ханишту, повољно, тел. 065/417-141

Издајем простор, 16 m^2, Алеја Светог Саве 70, употребна дозвола, тел. 065/512-186

Издајем локал у центру Прњавора, 20 m^2, тел. 065/603-637

Издајем канцеларијски простор 85 m^2, са гријањем, ужи центар града, ул. Ранка Шипке 28, тел. 065/176-559

Издајем више пословних простора на подручју града Бањалука, тел. 066/391-747

Издајем нов вишенамјенски пословни простор, поред главне улице, са властитим паркингом, гријањем, интернетом, кабловском, повољно, на дужи период, тел. 065/784-849

Издајем пословни простор у центру Бањалуке, 52 m^2, сигурносни систем, клима, властито гријање, два улаза, телефон, паркинг, употребна дозвола, тел. 065/902-804

Издајем канцеларијски простор, 100 m^2, први спрат, ул. Веселина Маслеше 28 (Господска), тел. 066/649-723

Издајем пословни простор 55 m^2, у ул. Веселина Маслеше, на другом спрату, тел. 066/649-723

Издајем пословни простор 72 m^2, четири канцеларије, Јована Дучића 55, тел. 065/228-870

РК Кастел: пет намјештених канцеларија - једна цјелина 95 m^2 и празан простор од 100 m^2 за канцеларије. Погодно за представништва, агенције, књиговодство и др., тел. 065/522-802

РК Кастел: Локал на другом и трећем спрату 18 + 22 + 34 + 37 + 55 m^2 - може и спајање. Гријање, клима, лифт, обезбјеђење, тел. 065/522-802

Издајем пословни простор, 32 m^2, у центру Залужана, тел. 051/388-104

Издајем пословни простор 22 m^2 + магацин за све намјене, повољно, цијена по договору 051/282-106;, тел. 065/635-449

Издајем канцеларијски пословни простор 125 m^2 у центру града уз могућност коришћења гараже, повољно, тел. 066/528-897

Издајем пословни простор погодан за канцеларију, у Обилићеву, повољно, тел. 065/329-165

ГАРАЖЕ

ПРОДАЈА

Продајем гаражу, вл. 1/1, 15 m^2, ул. Ђуре Ђаковића, Бањалука, тел. 065/614-050

Продајем зидану гаражу, 18 m^2, код ЦЈБ, прилаз из ул. Војводе Момчила 3, документација од 1966. године, цијена 11.300 КМ, тел. 065/582-485

Продајем гаражу у ул. Симеуна Ђака 62, вл. 1/1, 15 m^2, тел. 065/512-822

Продајем зидану гаражу у центру, 14 m^2, у ул. Васе Пелагића 1, Бањалука (код паркинга Рајфајзен банке), тел. 065/461-655

ИЗДАВАЊЕ

Издајем гаражу у згради, ул. М. Краљевића, код самопослуге "Мој маркет", Обилићево, тел. 051/466-642

Издајем гаражу у Бањалуци, улица Скендера Куленовића бр. 3, повољно, тел. 065/979-805

Издајем гаражу, 17 m^2, у улици Скендера Куленовића бр. 3 у Бањалуци, повољно, тел. 065/979-805

ПЛАЦЕВИ

ПРОДАЈА

Продајем имање 7,5 км од Бањалуке, тел. 065/857-636.

Продајем два грађевинска плаца од 700 и 500 m^2, дозвољена градња кућа за становање, ул. Франца Шуберта, Бањалука, тел. 051/437-862

Атрактиван плац 2.000 m^2 уз улицу и ријеку иза касарне Залужани, тел. 065/882-511

Продајем 4.000 m^2 земље, Чокорска поља, папири 1/1, крај пута, повољно за пчеларење, тел. 065/178-581

Повољно продајем грађевински плац у Ади, Бањалука, са грађевинском дозволом за изградњу стамбено-пословног објекта По+П+4, тел. 066/709-382

Продајем у Кољанима плац површине 3.648 m^2 (може и мање), уз асфалт, има струја, телефон и вода, тел. 066/408-499

Продајем плац, 1.000 m^2, у Слатини, струја, вода и телефон, повољно, тел. 065/510-918

Продајем плац, 2.049 m^2, 1/1, дозвољена градња, Мишин Хан, тел. 066/063-560

Плац у Лакташима, 10.000 КМ, дозвољена градња 600 m^2, тел. 065/068-663

Продајем четири дунума земље са три зидана објекта у Косјереву код Лакташа, цијена по договору, тел. 065/622-572

Продајем од четири до 14 дунума земље у Маховљанима уз равни пут, 1/1, повољно, тел. 066/791-259

Продајем плац од 930 m^2 у Горњем Дракулићу, папири уредни, 1/1, тел. 066/225-568

Продајем плац, 700 m^2, Лауш, Бањалука, тел. 065/303-811

Повољно и хитно продајем три дунума земље у Горњем Дракулићу, тел. 065/233-459

Бањалука, Старчевица, ул. Слободана Дубочанина, продајем плац од 500 m^2, тел. 065/651-229

Продајем плац на Крчмарицама, тел. 065/887-833

Продајем плац на мору, 227 m^2, цијена 9.000 евра, Милна, Брач, папири уредни, пут, вода, струја, тел. 066/818-425

Продајем земљиште 1.500 m^2 поред Врбаса у Трну, предвиђена градња куће П+С+М 10х10 цијена 55.000 КМ, тел. 065/763-941

Продајем плац у Мађиру, 1/1, ограђен, струја, вода и воћњак, 1.911 m^2, тел. 065/522-640

Продајем плац 1.650 m^2 у Кољанима вл. пут, вода, струја, цијена десет КМ/m^2, тел. 065/763-941

Продајем плацеве 500, 800, 900 и 1.050 m^2 у Кољанима, цијена десет КМ/m^2, тел. 065/763-941

Продајем плац 1.650 m^2 у Кољанима вл. пут, вода, струја, цијена десет КМ/m^2, тел. 065/763-941

Продајем два плаца по 1.000 m^2 уз асфалтни пут Бањалука - Сарачица, од центра шест км, тел. 065/607-482

Продајем плац од 500 до 800 m^2 у ул. 14. кољанске, поред ријеке, власништво 1/1, у рачун узимам и аутомобил, тел. 065/540-835

Продајем дунум земље, струја, вода, телефон, асфалт, удаљено од града шест километара према Сарачици, тел. 066/726-106

Хитно и повољно продајем три дунума земље у Г. Дракулићу, може парцеле, тел. 066/197-887

Продајем плац 500 m^2 у Дракулићу, од школе 1.000 м, са комплет грађевинским папирима и пројектом, цијена 18.500 КМ, тел. 065/588-889

Продајем 18 дунума земље на Чокорским пољима, асфалт, струја, вода (близу Коњичког клуба), тел. 065/819-555

Продајем плац 500 m^2, 1/1, крај асфалта, вода, струја, дозвољена градња, тузланска 76, Старчевица, тел. 066/523-197

Продајем повољно плацеве у Павловцу, тел. 065/902-744

Продајем плац у Чесми, налази се близу пекаре, цијена по договору, може замјена за аутомобил уз доплату, тел. 066/611-730

Продајем парцелу у Мотикама, 1.200 m^2, струја, градска вода, папири уредни, тел. 065/375-853

Продајем грађевински плац 260 m^2, дозвољена градња објекта П+1, насеље Паприковац, тел. 066/528-897

Продајем 750 m^2 земљишта са инфраструктуром (струја, вода, асфалт) у Слатини у непосредној близини бање, тел. 065/648-424

Продајем плацеве од 800 до 1.000 m^2, за градњу стамбених објеката на локацији Пријечани, повољно, тел. 066/528-897

Продајем грађевинске плацеве у ул. Ж. Згоњанина од 600 до 800 m^2, дозвољена градња стамбених објеката П+1+М, тел. 066/528-897

Продајем плац 1.000 m^2 у Новоселији између магистралног пута Бањалука - Јајце и Врбаса, погодно за пословни простор, викенд кућу, дозвољена градња, тел. 065/763-941

Продајем земљу у Орловцима код Приједора, прекрасан плац уз асфалт, близина воде, струје, тел. 065/636-545

Продајем плац 1.000 m^2 у Крминама под боровима и плац 1.900 m^2 у Великом Блашку, хитно и повољно, тел. 065/636-545

Продајем 4.000 m^2 плаца у Великом Блашку, одмах уз улицу и 1.000 m^2 на Крчмарицама, Слатина, близина воде и струје, хитно, тел. 065/636-545

Продајем више плацева у Дервишима, од 444 до 587 m^2, вода и струја, уз Врбас, тел. 065/698-012

Продајем у Бањалуци земљу, 6.700 m^2, уз магистрални пут за Приједор, тел. 065/698-012

Продајем у Бањалуци, у Чесми, плацеве 920 m^2, 870 m^2 и 503 m^2, тел. 065/698-012

Продајем плац, воћњак, виноград, шуму, локација Дервента, тел. 066/485-496

Продајем 20 дунума земље поред магистралног пута Приједор - Бањалука, подесно за индустријски погон, тел. 051/317-719

Пријечани, иза школе 100 м, плац 520 m^2, сав раван, може замјена, тел. 065/644-214

Продајем плац 1.000 m^2 1/1 са два монтажна објекта, вода, струја, зелена ограда, 400 м од базена Лакташи, тел. 051/282-772

Продајем плац, 600 m^2, улица Вида Ђежића, Бањалука, тел. 065/857-159

Продајем плац од 1.680 m^2 у Десној Новоселији крај главног пута, 800 метара од Водовода, 051/413-257, тел. 066/354-500

Продајем повољно два дунума земљишта у Драгочају (према Мотикама), погодно за све намјене, тел. 065/251-944

Продајем плац од 350 m^2 Врбања, Р. Петровића, тел. 065/644-713

Продајем плац, 600 m^2, Н. Пивашевића, Ада, тел. 065/644-713

Продајем 3,5 дунума земље на Чокорским пољима, 200 метара од коњичког клуба, струја и вода на парцели, папири уредни, тел. 066/646-702

КУПОВИНА

Купујем плац или мању кућу уз Врбас од Крупе на Врбасу према Бањалуци, тел. 063/956-300

ЗАМЈЕНА

Мијењам у Трну плац 2.000 m^2 за стан у Бањалуци уз договор, тел. 066/913-106

ШУМА

ПРОДАЈА

Продајем 23 дунума шуме, цијена 500 евра по дунуму, тел. 051/355-872

ИМАЊЕ
ПРОДАЈА

Продајем имање, старија приземна кућа, земљиште 16.000 м² у Кулаанима, тел. 065/763-941

СОБЕ
ИЗДАВАЊЕ

Издајем собу са кухињом и купатилом, посебан улаз (дворишна кућа), тел. 066/093-105.

Издајем намјештену собу у Борику, студенту, у згради централно гријање, употреба купатила, тел. 051/252-191

Издајем собу у стану кориштење других просторија, без газда, тел. 065/735-897

Издајем студентима двокреветну собу са употребом кухиње и купатила, централно гријање, центар града, тел. 065/585-524

Издајем намјештену једнокреветну и двокреветну собу, Обилићево, тел. 065/513-795

Издајем собу у Борику двјема студенткињама непушачима, тел. 065/221-124

Издајем намјештену собу, централно гријање, кабловска ТВ, интернет, повољно, тел. 065/337-218

Издајем студенткињама и ђацима двокреветну собу са гријањем, кухињом и купатилом, посебан улаз, у центру, 130 КМ, тел. 065/671-417

Издајем двокреветну или једнокреветну собу у Борику, слободно од 1.1.2013.године, код кампуса, тел. 066/834-204

Издајем студентима собу, близу кампуса, ул. Франа Супила 38, тел. 065/767-031

Издајем дјевојци намјештену собу са гријањем, употребом кухиње и купатила, у близини болнице, тел. 065/450-544

Издајем двије двокреветне собе, посебан улаз, централно гријање, одлични услови, Нова варош, Бањалука, тел. 051/305-072

Издајем дјевојкама двокреветну собу у стамбеној згради, централно гријање, употреба кухиње, кабловска ТВ, тел. 065/713-688

Издајем намјештену собу с централним гријањем, у Обилићеву код пекаре "Клас", тел. 065/579-517

Издајем двокреветну собу са гријањем, посебан улаз, Обилићево, тел. 051/463-480

Издајем двокреветну намјештену собу, посебан улаз, у близини "Меркатора", цијена 80 КМ по лежају, у цијену урачунато гријање, вода и ТВ, тел. 065/907-773

Дјевојкама или озбиљним момцима издајем двокреветну собу са балконом, кухињом, купатилом, кабловском, стамбена зграда, Борик, тел. 065/664-698

Издајем намјештену собу са употребом кухиње, центар града, тел. 066/267-673

Издајем намјештену собу са купатилом, централно, кабловска, посебан улаз, Лакташи, тел. 066/323-935

Издајем намјештену собу са купатилом и кухињом, тел. 065/848-829

Издајем студенткињи једнокреветну собу у Борику близу кампуса, одмах усељиво, повољно, тел. 065/208-543

Издајем намјештену собу са гријањем, тел. 065/062-707

Издајем студенткињама собе у центру града, тел. 065/974-535

Издајем двјема дјевојкама собу у стамбеној згради, централно гријање, Борик, цијена 130 КМ, тел. 066/219-543

Издајем студентима или ученицама намјештену двокреветну собу са купатилом, посебан улаз, Обилићево, тел. 065/988-020

Издајем намјештену собу са купатилом на главном путу, централно, кабловска, посебан улаз, Лакташи, тел. 066/323-935

Издајем студенткињама двокреветну собу у Борику, тел. 066/026-002

ПОТРАЖЊА

Тражим дјевојку непушача за становање у двокреветној соби, цијена по договору, тел. 051/466-699

ВИКЕНДИЦЕ
ПРОДАЈА

Продајем викенд кућу 7х8 метара на Крчмарицама, три дунума земље под воћем, вода, струја, асфалт, тел. 066/449-683

Продајем викендицу у Слатини горњој, површине 110 м², на земљишту од 1.100 м², тел. 065/218-467

Продајем викендицу у Слатини, 50 м², вода, струја, плац од 3.200 м², повољно, тел. 065/566-276

Продајем викендицу и 1.500 плаца (воћњак) у Ријечанима код Лакташа са грађевинском и урбанистичком дозволом, папири 1/1 уредни, хитно, тел. 065/636-545

Продајем викендицу са 6.000 м² земље у селу Вршани код Прњавора, цијена по договору, тел. 065/514-837

Продајем викендицу димензија 6х5 са 15 дунума земље (двориште, воћњак и шума), Чокорска поља - Гогићи; асфалт, струја, вода, тел. 065/685-800

ИЗДАВАЊЕ

Издајем викендицу у Кнежеву, 4+1 лежај, 30 КМ, седам дана минимално, тел. 065/811-058

МОТОРНА ВОЗИЛА
ПРОДАЈА

Продајем "форд ескорт" караван, 1.6 кубика, 16 V, бензин, 1997. г. п., регистрован до децембра 2012. године, клима, серво, АВS, ел. подизачи, аир бег, тел. 065/528-238.

Продајем "фијат 750", 1980. г. п., цијена 2.000 КМ, тел. 065/540-588

Продајем "рено 5" за дијелове, цијена 400 КМ фиксна, тел. 065/540-588

Продајем "мерцедес 190" бензин, 1984. годиште. регистрован до 25.4.2013, цијена 1.500 КМ, тел. 065/540-588

Продајем "мерцедес 190" дизел, 1984. годиште, регистрован до 10.3.2013, цијена 2.500 КМ, тел. 065/540-588

Продајем "геншер", 1983. годиште, дизел, није регистрован, исправан, цијена 2.000 КМ, тел. 065/540-588

Продајем ТАМ 75, годиште 1983, у одличном стању, цијена 2.200 КМ, тел. 065/540-588

Продајем ТАМ, годиште 1985, кратки, у добром стању, цијена 2.500 КМ, тел. 065/540-588

Продајем "голф" бензин 1.3, 1987. годиште, цијена 800 КМ, тел. 065/540-588

Продајем "кадет суза" дизел, 1988. годиште, у добром стању, цијена 600 КМ, тел. 065/540-588

Продајем "голф 2" бензин, 1986, регистрован до 1.1.1913, цијена 1.200 КМ, тел. 065/540-588

Продајем "мазду 2002" 20 дизел премак, црна металик, клима, регистрована годину, цијена 6.100 КМ, тел. 066/344-099

Продајем "фијат браву" 1.6, 1998. година, црвени металик, клима, у одличном стању, 2.900 КМ, урађен велики сервис, тел. 065/611-359

Продајем "меган седан", 2006. г. п., 1,6-16 В, плави металик, алу. фелге, клима, одличан, регистрован до августа 2013. године, цијена 8.000 КМ, тел. 066/344-099

Продајем "фолксваген кеди", дизел, 2001. г. п., 1.9 SD, регистрован до августа 2013, сребрни, очуван, тел. 065/518-911

Продајем два "форда", 1987. год и 1986. год. дизел, оба 1,8 TDI, тел. 065/068-663

Продајем више половних мобилних телефона, исправних и неисправних, тел. 065/068-663

Продајем "пасат 1,6 TD", караван, добар мотор и лимарија, све исправно 2.200 КМ (одличан), тел. 065/068-663

Продајем "нисан лаурел" 2,3 дизел, у супер стању, повољно, 88. г.п., 2.500 КМ, екстра стање, тел. 065/068-663

Продајем "југо 55" са гасом и атестом за гас, у добром стању, 89. г.п. 1.400 КМ, тел. 065/068-663

Продајем "рено 5" у добром стању, регистрован, сједи и вози, 1.200 КМ, мали потрошач, 950 цм³, тел. 065/068-663

Продајем "тојоту ленд крузер" 2,8 дизел, 92. г.п., у добром стању, мотор, каросерија, цијена 6.500 КМ, тел. 065/068-663

Продајем "мерцедес 124" дизел 250 D, у супер стању, регистрован, нове гуме 4.500 КМ, тел. 065/068-663

Продајем "мерцедес 220 Ц", 1998. година, караван, прешао 225.000 км, регистрован, цијена 8.500 КМ, тел. 065/068-663

Продајем "рено сеник" 1.5 DCI, одличан, 2004. годиште, регистрован годину дана, нове гуме, 8.500 КМ, тел. 065/826-640

Продајем "ауди 80", гас, регистрован десет мјесеци, врло повољно, очуван, тел. 065/900-781

Продајем "форд ескорт" караван, 1.6 кубика, 16 V, бензин, 1997. г. п., регистрован до децембра 2012. године, клима, серво, АВS, ел. подизачи, аир бег, тел. 065/528-238

Продајем мотор "томос АРN 6 alpino", год. 1999, регистрован, тел. 065/864-293

Продајем "октавију", лимузина 1,9 SDI, г. п. 2000, тек регистрована, тел. 062/752-598

Продајем "мерцедес 126" геншер 300 D, г.п. 1985., тел. 063/893-982

"Нисан 100 - nx targa 2.oi", 1994, кожа, купе, чврсти кров, кабриолет, алу, бијели, регистрован, 225 КМ/ч, други власник, редовно сервисиран, 3.550 КМ, тел. 065/549-568

Продајем "рено меган" г.п. 2003 1,5 DCI регистрован, прешао 166.000 км, сервисна књига, цијена по договору, тел. 065/415-163

Продајем "астру" 1.7 DTi, 2003. г.п., прешла 140.000 км, регистрована до 8/2013., тел. 065/911-775

Продајем "пасат 3" караван, 1.600 цм³, бензин-гас, исправан, очуван, нерегистрован. 93. годиште, тел. 065/600-993

Продајем комби "хјундаи" нерегистрован, исправан, може замјена, тел. 065/524-646

Продајем "мерцедес" Е300 TD, 1997. година, повољно или мијењам за "мерцедес" Е220, 2005. година, тел. 065/631-613

Продајем "трабанта", тел. 065/631-613

Продајем четвороточкаша, 200 цм³, "јамаха", тел. 065/631-613

Продајем "пежо 207", г. п. 2007, 1.4 бензин, 90 КС, фул опрема, прешао 70.000 км, први власник, сервисна књига, у одличном стању, тел. 066/528-897

Продајем "алфа ромео" GT, 1.9 TD, фул опрема, металик, црни, сервисна књига, у одличном стању, стране табле, повољно, тел. 066/528-897

Продајем "поло" 1.9 SDI, 2003. г. п., регистрован до фебруара 2013, боја бијела, тел. 065/329-165

Продајем "пасат"1.8Т-караван, 1998. г. п., фул опрема, кожа, зедер, зимски љетни сет гума и фелга, гас Zavolli у одличном стању, гаражиран, тел. 065/530-290

Продајем "рено 21", 1992. г. п., у одличном стању, цијена по договору, тел. 066/522-640

Продајем камион "форд бедфорд", носивост пет тона, исправан, очуван, ал. странице + каросерије, са покретном рампом, нерегистрован, цијена по договору, тел. 065/644-550

КУПОВИНА

Купујем "фијат пунто" са двоје врата - може и ударен, тел. 065/919-895

Купујем све врсте аутомобила до 300 КМ, тел. 065/636-004

Купујем "мерцедес вито" комби, путнички, тел. 065/631-613

Купујем скутер до 500 Е, тел. 065/631-613

Откупљујем све врсте возила која су за отпис до 300 КМ, тел. 065/859-069

ЗАМЈЕНА

Мијењам "фијесту 3" за "пунто" са четворо врата уз доплату, тел. 065/919-895

ДИЈЕЛОВИ И ОПРЕМА

Продајем по четири гуме 265/70/16, 235/60/18, 235/65/18, 235/65/17, 225/55/16, 225/60/13, тел. 065/513-795

Продајем "вектру", 1994. година, 1.7 DTI, у дијеловима, веома јефтино, тел. 066/344-099

Продајем еуро куке за "голф 4", "рено меган", "рено лагуну", "опел зафиру", "пежо 407", тел. 065/040-404

Продајем дијелове "југа 45", анласер, ауспух, четири гуме, хладњак, све шајбе, тел. 065/979-210

Продајем све врсте ретровизора за аутобусе, камионе, комби возила, ципове, те крива и резана огледала са уградњом, фарови за "голф" и "мерцедес", тел. 065/538-048

Продајем четири фелге ал. "опел вектра", четири рупе 16 Ц, четири фелге ал. "фијат типо" четири рупе са зимским гумама, тел. 065/931-383

Продајем четири фелге "мерцедес" А класа 14Ц, четири фелге Е класе 15 Ц и четири фелге за "шкоду" 14 Ц, тел. 065/931-383

Продајем нов фар за "опел астру", тел. 065/931-383

Продајем двије гуме 255-35+20, тел. 065/931-383

Продајем штоп свјетла за "шкоду октавију", 2010 г. и четири зимске гуме за "мерцедес јумбаш", тел. 065/931-383

Продајем четири фелге за "опел астру", пет рупа и четири гуме 145-65-15, тел. 065/931-383

МАШИНЕ И АЛАТИ
ПРОДАЈА

Продајем мотор циркулар 11 kW, зупчанике, мотор, дизалицу 450 W, тел. 066/063-560

Продајем линију за дејонизацију воде и производњу сокова, машине, може замјена, тел. 065/068-663

Продајем токарски строј са алатом, тел. 065/721-732

Продајем повољно торкет машину за бацање малтера у тунелима и набацивање хидроизолације, тел. 065/630-561

Продајем кафе-апарат са млином и фискалну касу "алтера", тел. 065/429-104

Продајем ручну машину за мљевење воћа, тел. 065/548-744

Продајем стубну угаону бушилицу за метал "металац СБ - 26 професионал МК-2", исправна, као нова, повољна цијена, тел. 066/814-693

Продајем апарат за прање аутомобила, има врућу воду и компресор са двије главе 065/931-383

Продајем писаћу електричну машину, тел. 065/672-507

УГОСТИТЕЉСТВО
ПРОДАЈА

Продајем апарат за гирос или кебаб, цијена 1.000 КМ, ростфрајну напу, 850 КМ, два округла барска стола, 80 КМ по комаду, тел. 065/414-555

Продајем кафе-апарат "Сан Марко", редовно одржаван и сервисиран. Цијена 1.500 КМ, тел. 051/366-814

ПОЉОПРИВРЕДА
ПРОДАЈА

Продајем кукуруз, тел. 052/355-182

Продајем балирану пшеничну сламу, тел. 066/416-004

Продајем балирано сијено, тел. 051/279-043

Продајем балирано сијено и мале прасиће, тел. 051/272-647

Продајем сијачицу за кромпир, тел. 035/931-383

ГРАЂЕВИНАРСТВО
ПРОДАЈА

Продајем половну дрвену столарију: врата 200х90, балконска врата 220х80, прозори 140х140; 140х120, тел. 065/213-691

Продајем пластичне ролетне мало коришћене, комплет за двособан стан, димензија одговара за зграде у ул. Драге Малића, Бањалука, тел. 051/213-824

Продајем прозоре остакљене са ролетнама 210х140 један комад, 80х90 један комад, улазна врата 105х242 два комада, лијева, тел. 065/265-314

Продајем храстова улазна двокрилна врата, лијева 205х125, тел. 066/776-188

ПОНУДА

Тражим партнера за градњу куће у Бањалуци, посједујем грађевинску парцелу, пројекат П+2+По+ПК, тел. 051/355-872

МОБИЛНИ ТЕЛЕФОНИ
ПРОДАЈА

Продајем мобилне телефоне К810i и D980, као нови, може и замјена, тел. 065/896-720

МУЗИКА
ПРОДАЈА

Продајем хармонике од 60 и 32 баса у одличном стању, цијена по вијећу, тел. 065/206-060

Продајем повољно половну музичку линију AIWA, и двоетажни столић за исту, тел. 065/716-678

ПОТРАЖЊА

Потребне дјевојке које желе да пјевају народне и староградске пјесме, примају се и почетнице, тел. 051/460-898

АПАРАТИ ЗА ДОМАЋИНСТВО
ПРОДАЈА

Продајем повољно полован фрижидер "горење" са наставком - комбинацијом замрзивача, тел. 065/716-678

Продајем веш-машину, ЕИ "Ниш" потпуно исправну, провјера обавезно, тел. 051/436-667

Продајем два телевизора екран 60 цм и 50 цм, тел. 065/931-383

НАМЈЕШТАЈ
ПРОДАЈА

Продајем врло очуван двосјед и кауч, због селидбе, ствари прво погледати, тел. 065/548-744

Продајем брачни кревет 180х200, пуно дрво, као нов, два душека 90х180 "lux Андријашевић", под гаранцијом, тел. 065/530-290

Продајем дјечији креветац - бијели, добро очуван, повољно (за новорођенче), тел. 065/251-944

Продајем по 50 одсто нижој цијени камин плам, 400 КМ, само сам двије ватре ложио, продајем повољно два кауча, тел. 066/226-005

Продајем два кауча, плус комплетну собу, орман, тросјед, двосјед и фотељу из Њемачке, тел. 066/996-016

Продајем сто и двије комоде за дневни боравак, тел. 065/549-549

Продајем повољно тросјед, тел. 065/980-038

Угаона гарнитура, 220 КМ, колор ТВ, екран 66, даљински, "Чајавец", 55 КМ, мали кухињски бојлер "тикигорење", 45 КМ, Бањалука, тел. 061/683-060

УСЛУГЕ
ОСТАЛО

Чувала бих старије и непокретне

особе, чистила станове и куће, 065/752-559, 051/211-863.

Постављање керамичких плочица и комплетна санација купатила, повољно и брзо, тел. 066/338-840.

Физиотерапеут пружа услуге комплетне и парцијалне масаже у вашем дому, тел. 065/373-906

Ламинат, молерај, глетовање, италијанске и друге технике декорисања станова и пословних простора, тел. 066/157-758

Професор математике даје инструкције ученицима и студентима. По потреби долазимо на адресу, цијена повољна, тел. 066/233-318

Вршим селидбе, превоз људи и робе комбијем мерцедес "спринтер", имам радну снагу, тел. 065/011-183

Озбиљна жена чувала би једно или двоје дјеце, или старије особе, тел. 066/008-400

Водоинсталатер нуди услуге. Израда нове инсталације, ситне поправке постојеће, машинско одштопавање зачепљења. Дајем гаранцију, тел. 065/546-390

Дајем часове математике ученицима и студентима, цијена часа дијели се са бројем полазника 051/465-553;, тел. 066/430-105

Сервис гумених и PVC чамаца, рибарских одијела, душека, неопрема и заваривање пластике, тел. 065/990-944

Наставница математике даје инструкције ученицима основне школе, тел. 051/302-196

Бесплатно одвозим старе веш-машине, шпорете, замрзиваче, каде, радијаторе и слично, тел. 065/898-589

Инструкције из математике за основце и средњошколце, двочас 15 КМ, долазим код вас, тел. 065/562-027

Инструкције из латинског језика, тел. 065/094-886

Професор њемачког језика врши превод уз овјеру и даје инструкције, тел. 065/597-780

Кућни мајстор обавља све врсте кућних послова, електро, водоинсталације молерај, квалитетно и брзо, тел. 065/898-454

Радим металне ограде, капије и надстрешнице 051/463-329;, тел. 065/321-392

Кућни мајстор - вода, струја, поправке, отчепљавање одвода, остало, стручно и повољно 065/882-511

Електричар врши замјену дотрајале опреме, поправља старе и уграђује нове електроинсталације, тел. 065/418-878

Искусни кућни мајстор обавља све врсте кућних послова, електро и водоинсталација, молерај, браварске и остале послове, врло квалитетно и професионално, тел. 065/980-038

Професор енглеског језика даје часове и инструкције (осам КМ), преводи текстове и документа, судски тумач - преводилац, тел. 065/938-401

Поправљам оквире свих врста наочара брзо и квалитетно, Алеја Светог Саве 16, тел. 051/318-227

Повољно пружам услуге терапијске и релакс масаже, цијена леђа десет КМ, цијело тијело 20 КМ, тел. 051/200-221

Израђујем шамоте за "алфа" шпорете седмицу и деветку, шамотирам и остала ложишта, 051/350-923, тел. 065/831-729

ГАРДЕРОБА
ПРОДАЈА

Продајем повољно мушке одјевне предмете и ципеле у добром стању за љето и зиму, за млађе и старије, повољно, тел. 051/307-514

Ради затварања бутика продајем женску гардеробу - омладински програм, све од три до пет КМ, тел. 065/680-861

Продајем официрску униформу шарену комплет и СМБ повољно, два пара чизама официрских бр. 42, тел. 051/315-548

Продајем нову женску гардеробу 70 одсто јефтиније, тел. 066/429-643

Продајем пар нових зимских женских и мушких јакни, 70 одсто јефтиније, тел. 066/429-643

Продајем бунду за даме, цијена повољна, Бањалука, тел. 066/485-496

РАЗНА РОБА
ПРОДАЈА

Продајем шпорет на ложење "пламен" 70x60, тел. 051/461-108

Продајем нов фотоапарат са блицем, 20 КМ, тел. 065/919-895

Продајем музичку линију и тепих повољно 051/302-196

Продајем тепих и музичку линију, повољно, тел. 065/032-457

Продајем тинте слике графика на платну 80x50 цм, тел. 065/919-895

Продајем двије механичке писаће машине, нове, некоришћене, једна већа, а једна мања, повољно, тел. 051/307-514

Продајем или изнајмљујем комплетну штампарију у Бањалуци, тел. 065/595-447

Продајем двије "Јункерсове", њемачке пећи на гас за централно и топлу воду, цијена повољна, тел. 066/996-016

Продајем више врста половних гума 825,20, 65016, цијена повољна, тел. 065/540-588

Продајем двије тракторске приколице, ручни рад, 1.200 КМ по комаду, тел. 065/540-588

Продајем фискалну касу "експерт" у одличном стању, мало кориштена, дефискализована, тел. 065/680-861

Продајем пиштољ "валтер", нов, цијена 600 евра, тел. 065/583-306

Продајем машину за прање аута "керчер" у одличном стању, са цријевом и пиштољем, професионална, до 150 бара и усисивач "Гхибли" професионални, повољно, тел. 065/940-821

Продајем разне књиге и рјечнике руског језика, тел. 065/980-038

Продајем повољно некоришћен витафон, тел. 065/830-352

Продајем копир-апарат "канон" 3050 Јапан, тел. 065/512-196

Продајем бетонирану гробницу за двоје код цркве у Клашницама - Лакташи, тел. 065/771-282

Продајем повољно сијено за стоку, тел. 051/308-805

Продајем каса пултове са покретном траком. Произвођач Целфа Италија. Контакт:Горан, тел. 066/117-189

Продајем одличну ракију шљиву, погодна за све прилике, славе, свадбе, ресторане, проба прије куповине, тел. 065/206-060

Продајем ваљак за пеглање на стаклу у одличном стању, тел. 065/512-532

Продајем ловачки ЦЗ карабин са дозволом, тел. 065/988-109

Продајем бојлер од 50 литара, употребљаван годину и машине за мљевење воћа на мотор, тел. 065/161-015

Продајем универзални рукохват "телеоптик" бренер 2-25 бара 5,3,као ново, за аутогено заваривање, боцу за аутомобил, гас 80 литара, погодна за комби, компресор, тел. 065/011-065

Продајем 25 метара поцинчаних цијеви за воду, шездесетак кољена, Т наставак, три пропусна вентила 3/4 цола, три вентила 1/2 цола, два подна сифона, тел. 065/011-065

Продајем бицикл "mountinbike-ALPINA", широке гуме, модел "пацифик", сребрни, "шимано" опрема, Бањалука, 140 КМ, тел. 065/518-850

Продајем телефакс "панасоник" ухф -90 са "секретарицом", тел. 065/587-843

Продајем свиње мангулице за клање, шест КМ/кг, тел. 065/434-691

Продајем боцу гаса 44 литра, за аутомобил, тел. 065/385-405

Џепна конзола "сони плејстејшн", PSP, модел PS-VITA, осам игрица, откључана, пуњач очуван, Бањалука, 200 КМ, тел. 063/674-534

Продајем два појединачна гробна мјеста на гробљу Горњи Дракулић, цијена повољна, тел. 066/726-106

Погони за печење, са једним и два ражња, окретачи и са ражњевима за тежину од 20 до 150 кг, тел. 065/548-744

Пуњачи за дигиталне фотоапарате, лаптопе, видео-камере, мобилне телефоне, ново, гаранција, Бањалука, тел. 065/485-955

Продајем "сони плејстејшн 1", са свом опремом, више игрица, сви каблови, исправан, Бањалука, 100 КМ, тел. 062/124-525

Продајем врло повољно купиново вино, разне ракије и ликере врхунског квалитета, могућа дегустација, тел. 066/519-466

Продајем салвет технику декупаж, тел. 051/744-231

Продајем свиње мангулице за клање, шест КМ/кг, тел. 065/434-691

Продајем гробницу у Дракулићу, завршена два мјеста, тел. 065/565-949

Продајем нову хидрауличну дизалицу за подизање камиона и аутобуса, тел. 064/449-9077

Продајем нов висивер за сателитску антену, тел. 064/449-9077

Продајем позлаћен мушки ручни часовник марке "ролекс", тел. 064/449-9077

Продајем собни сталак, лампу усправну 130 цм висине, двије помоћне рефлекторке на њој, усисивач "рекорд" - 1.400 W, тел. 065/011-065

Продајем фискалну касу "дигит" упола цијене, тел. 065/382-379

Продајем двије пећи на гас за централно и топлу воду, "Јункерсове" њемачке, цијена повољна, тел. 066/996-016

Продајем нове чизме, гума, термоулошци, пертле, тел. 065/917-002

Продајем бетонску гробницу за двоје, могућа доградња, гробље "Свети Пантелија", тел. 066/681-620

Продајем бетонску гробницу за четири сандука у гробљу "Цар Лазар", Дракулић, тел. 051/380-798

Продајем породичну гробницу за шест мјеста у Перлувовом гробљу, тел. 051/282-772

Продајем 200 бала сијена у Бањалуци на Раковачким барама, тел. 065/211-488

Продајем "Рojалово" посуђе, два комплета 6x2, дванаест особа, у коферу, краљевско посуђе, плава боја, може и појединачно, тел. 066/168-191

Продајем половне фискалне касе у исправном стању, тел. 065/547-868

КУПОВИНА

Купујем гробно мјесто за двоје, тел. 065/919-895

Откупљујемо све врсте златног и сребрног накита по најбољим цијенама у Прњавору, тел. 066/381-700

Купујем монофазни млин за мљевење жита, тел. 065/631-613

Купујем ракијски казан, тел. 065/631-613

ПОТРАЖЊА

Примам етно-ствари на поклон, тел. 065/631-613

КУЋНИ ЉУБИМЦИ
ПРОДАЈА

Продајем сиријске хрчке, цијена 100 КМ, на већу количину додатни попуст, тел. 065/323-929

ПОТРАЖЊА

Примам на поклон пса малтезера, тел. 065/631-613

ЗАПОШЉАВАЊЕ

Момак 32 год. без искуства тражи било какав посао. Може и дијељење пропагандног материјала, тел. 065/455-026

НК радник без искуства, 32 године, тражи било какав посао, може дијељење летака и пропагандног материјала, тел. 066/051-292

Озбиљна жена са искуством чувала би старије особе и дјецу (могу и дјеца са посебним потребама), тел. 065/904-705

ПОНУДА

Брзо и лако, посао од куће, мјесечна зарада 200 КМ, бесплатне информације, тел. 066/956-679

ТУРИЗАМ
ИЗДАВАЊЕ

Издајем собе за ноћење и дневни одмор у Бањалуци, цијене повољне, тел. 065/934-310

ИЗДАЈЕ СЕ

пословни простор у центру града

од 1.000 м² погодан за

складиште или производњу

- утоварна рампа
- теретни лифт
- портирска служба
- видео-надзор

051/231-077

Звати од осам до 16 часова

Поштовани читаоци,

Настојимо да не припадамо никоме осим читаоцима. Трудимо се да будемо новине - поштене и непристрасне, отворене за сва мишљења. То је наш прилог Републици Српској какву сви желимо, толерантну, помирену и креативну. ГЛАС СРПСКЕ, на који вас позивамо да се претплатите, је још један допринос томе. Важно је да знате да се у нашем листу објављују тендери, огласи и конкурси свих републичких и других институција, као и многих предузећа с којима имамо годишње уговоре и уколико се претплатите, имаћете редовне, у послу важне информације. За авансну уплату, као стимулацију да се претплатите, нудимо и попуст, и то на годишњем нивоу 15% полугодишњем 10% и тромјесечном 5%.

ЗАОКРУЖИТЕ ПРЕТПЛАТУ КОЈУ ЖЕЛИТЕ

	ТРОМЈЕСЕЧНА	ПОЛУГОДИШЊА	ГОДИШЊА
Глас Српске	60.80 КМ	122.40 КМ	244.80 КМ

Н А Р У Ц Б Е Н И Ц А

Тачан назив и адреса претплатника _____

Телефон _____

Претплаћујем се на:

1. ГЛАС СРПСКЕ

број примјерака _____

Контакт телефон и факс у служби ИДПД Дистрибуција доо за лист ГЛАС СРПСКЕ:

Телефон: 051/331-847, 331-848 Факс: 051/331-857

Уплате на жиро-рачун 555-007-00524838-53
НОВА БАНКА а.д. Бања Лука

М.П. потпис

КУПОН ЗА БЕСПЛАТНЕ МАЛЕ ОГЛАСЕ

можете предати у "Минутица" киоску бр. 39 код хотела "Палас" и у Господској улици киоск бр. 44 или путем поште на адресу: "Глас Српске" АД, Краља Петра I Карађорђевића 59, Бањалука, (за више информација обратите се на тел. 051/223-210)

Текст:

.....

.....

.....

.....

Телефон:

.....

JAHORINA OSIGURANJE
VIENNA INSURANCE GROUP

Cirkularna odluka
od 20.12.2012
Per rollam resolution
from 20.12.2012

У складу са чланом 8.6.4 Статута Јахорина осигурања Vienna Insurance Group а.д. Пале а у вези са чланом 272. Закона о привредним друштвима и чланом 8. став 8.5.1. тачка (VII) Статута Друштва, Управни одбор Друштва усваја циркуларну одлуку којом се сазива ванредна сједница скупштине акционара

Циркуларна одлука бр. 5/12

Управног одбора
Јахорина Осигурање Vienna Insurance Group АД Пале
од 20.12.2012.

I. Сазива се ВАНРЕДНА сједница Скупштине Јахорина осигурања Vienna Insurance Group АД Пале за 25.01.2013. године у Палама.
Сједница ће се одржати у просторијама дирекције Јахорина осигурања у Палама са почетком у 10 часова.
II. За сједницу се предлаже сљедећи

ДНЕВНИ РЕД

I. Избор радних тијела (предсједавајући, записничар, комисија за гласање) Скупштине акционара Јахорина осигурања Vienna Insurance Group а.д. Пале,
II. Разматрање и усвајање записника са ванредне сједнице скупштине акционара Јахорина осигурања Vienna Insurance Group а.д. Пале од 13.07.2012. године,
III. Разматрање и усвајање одлуке о преносу акција на контролног акционара,
IV. Разматрање и усвајање Правилника о раду интерне ревизије и Програма рада интерне ревизије,
V. Разно

VI. Ова одлука ступа на снагу даном доношења.
Н А П О М Е Н А:
Позивају се акционари да лично, путем пуномоћника или гласањем писменим путем учествују у раду Скупштине. Право учешћа у раду и одлучивању Скупштине имају сви акционари Друштва који су уписани у књигу акционара на десети дан (15.01.2013) прије одржавања Скупштине акционара.
Пуномоћ физичких лица треба бити овјерена код надлежног органа, а пуномоћ правних лица потписом и печатом одговорног лица.
Кворум за сједницу скупштине акционара чине акционари који посједују већину од укупног броја акција са правом гласа. У кворум се рачунају и гласови акционара који могу гласати и писменим путем.
У случају да се Скупштина не одржи наведеног дана, због недостатка кворума, поновљена Скупштина ће се одржати наредног дана у 10 часова, на истом мјесту и са истим дневним редом.
Акционари имају могућност увида у материјале сваким радним даном од 10 до 14 часова у просторијама Друштва, односно на www.blberza.com, као и на веб страни Друштва www.jahorinaosiguranje.com
Предсједник Управног одбора/Chairman of the Management Board:

dr Rudolf Ertl _____

Чланови Управног одбора/Members of the Management Board:
dr Franz Kosyna _____
Славко Митровић _____
Драгана Плавшић _____
Бранко Крстоношић _____
др Мирослав Мишкић _____

JO.OB.01-003-Издање 4

JAHORINA OSIGURANJE
VIENNA INSURANCE GROUP

Cirkularna odluka
od 20.12.2012
Per rollam resolution
from 20.12.2012

Pursuant to Article 8.6.4 of the Statute of Jahorina osiguranje Vienna Insurance Group a.d. Pale, and in connection to Article 272 of the Law on Enterprises and Article 8 paragraph 8.5.1. item (vii) of the Company Statute, Management board of the Company adopts the per rollam Resolution in which it convenes the extraordinary sessions of the Shareholders Meeting

Per rollam Resolution No.5/12

Of the Management board of
Jahorina Osiguranje Vienna Insurance Group AD Pale
from 20.12.2012.

I. Hereby convened is the EXTRAORDINARY session of the Shareholders' Meeting of the Jahorina osiguranje Vienna Insurance Group AD Pale for 25.01.2013. in Pale.
The session will take place at premises of Head office of Jahorina osiguranje in Pale with beginning at 10 hrs.
II. For this session, proposed is the following

AGENDA

I.Election of the work bodies (chairman, recording secretary, voting committee) of the Shareholders' Meeting of Jahorina osiguranje Vienna Insurance Group a.d. Pale,
II.Discussion and adoption of Minutes from extraordinary session of the Shareholders' Meeting of Jahorina osiguranje Vienna Insurance Group a.d. Pale from 13.07.2012.,
III.Discussion and adoption of Resolution on transfer of shares to controlling shareholder,
IV.Discussion and adoption of Rulebook on work of internal audit and Work program for Internal audit,
V.Misc.
III. This Resolution comes into effect on the day it is adopted.
REMARK:
Shareholders are invited that personally, through proxy or by voting in writing participate in the work of the Shareholders' Meeting. The right on work and decision making in the Assembly belongs to all shareholders of the Company who are registered in the shareholders register on tenth day (15.01.2013.) before the Shareholders' Meeting.
Power of Attorney of natural persons has to be certified by competent body, and PoA of legal entities with signature and stamp of the authorized persons.
Quorum for the session shall be consisted of shareholders who own majority of voting shares. The quorum also includes the votes of shareholders voting in writing.
In case that the Shareholders' Meeting does not take place on the stated date, due to lack of quorum, repeated Assembly shall take place on next day at 10 hrs, at the same place with the same Agenda.
Shareholders can review the materials on every working day from 10 to 14 hrs at premises of the Company, or at www.blberza.com, as well as on the web site of the Company www.jahorinaosiguranje.com
Predsjednik Upravnog odbora /Chairman of the Management Board:

dr Rudolf Ertl _____

Članovi Upravnog odbora/Members of the Management Board:
dr Franz Kosyna _____
Slavko Mitrović _____
Dragana Plavšić _____
Branko Krstonošić _____
dr Miroslav Miškić _____

JO.OB.01-003-Издање 4

РЕПУБЛИКА СРПСКА
ТЕХНОЛОШКА ШКОЛА
БАЊАЛУКА
ПИЛАНСКА ББ
БРОЈ: 1969/12
ДАНА: 31.12.2012. ГОД.

На основу члана 97. Став 2. Закона о средњем образовању и васпитању ("Службени гласник Републике Српске" број 74/08, 106/09 и 104/11), члана 3. Став 2. Правилника о условима и начину избора директора школе ("Службени гласник Републике Српске" број 108/09 и 118/09) и Одлуке о расписивању конкурса за избор директора школе број: 1968 од 31.12.2012. год., Школски одбор Технолошке школе Бањалука расписује

ПОНОВНИ ЈАВНИ КОНКУРС

ЗА ИЗБОР ДИРЕКТОРА ТЕХНОЛОШКЕ ШКОЛЕ БАЊАЛУКА

Расписује се Поновни јавни конкурс за избор директора Технолошке школе Бањалука. За директора школе може да буде изабрано лице које поред општих услове предвиђених Законом о раду-пречишћени текст ("Службени гласник Републике Српске" број 55/07), испуњава и посебне услове прописане чланом 96. Став 2. Закона о средњем образовању и васпитању ("Службени гласник Републике Српске" број 74/08, 106/09, 104/11)

1. да има завршен први циклус студијског програма, стечен након четири године студија или еквивалент
2. да има најмање пет година радног искуства у васпитно-образовном раду у школи,
3. да није осуђиван правоснажном пресудом на безусловну казну затвора,
4. да има предложен програм рада и истиче се својим радом и способностима за организовање васпитно-образовног рада школе,
5. да испуњава услове за радно мјесто наставника и стручног сарадника у школи у којој конкурише

Уз пријаву на конкурс кандидати су дужни доставити доказе о испуњавању општих и посебних услова (оригиналне и овјерене копије докумената)
1. увјерење о држављанству (не старије од 6 мјесеци)
2. извод из матичне књиге рођених
3. љекарско увјерење о општој способности за рад и психичкој и физичкој способности за рад са ученицима (не старије од шест мјесеци)
4. увјерење да се против кандидата не води кривични поступак (не старије од три мјесеца)
5. увјерење о некажњавању (не старије од три мјесеца)
6. диплому о завршеној школској спреми
7. увјерење о положеном стручном испиту наставника, односно стручних сарадника,
8. увјерење или потврду о траженом радном искуству у васпитно-образовном раду у школи,
9. приједлог програма рада директора у наредном четворогодишњем мандату,
10. кратку биографију са подацима о кретању у струци и до сада оствареним резултатима.

Директор школе именује се на период од четири године.
Конкурс остаје отворен 15 дана од дана објављивања у дневном листу "Глас Српске".
Школски одбор разматра све благовремене и потпуне пријаве, обавља разговор са кандидатима, предлаже једног од пријављених кандидата који испуњава услове конкурса за именовање директора, те након добијене сагласности министра просвјете и културе доноси одлуку о избору директора.
Школски одбор ће писменим путем обавијестити све учеснике конкурса о одлуци о именовању директора у року од осам дана од дана доношења одлуке.
Пријаве са доказима о испуњавању услова конкурса доставити у затвореној коверти лично или путем поште на сљедећу адресу: Технолошка школа Бањалука, Пиланска ББ, са назнаком "Конкурс за избор директора школе". Неблаговремене и непотпуне пријаве неће се узети у разматрање.

ПРЕДСЈЕДНИК ШКОЛСКОГ ОДБОРА
Љиљана Дринић, проф.

JAHORINA OSIGURANJE
VIENNA INSURANCE GROUP

Jahorina osiguranje a.d. | Svetosavska 24, 71420 Pale

У складу са чланом 272. став (4) и чланом 438 б) Закона о привредним друштвима ("Службени гласник Републике Српске", број 127/08, 58/09 и 100/11), ЈАХОРИНА ОСИГУРАЊЕ VIENNA INSURANCE GROUP АД, адреса: Светосавска 24-Пале, објављује сљедеће

ОБАВЈЕШТЕЊЕ

емитент Јахорина осигурање Vienna Insurance Group а.д., Светосавска 24, 71420 Пале, у складу са циркуларном Одлуком Управног одбора број 5/12 од 20.12.2012. године о сазивању ванредне Скупштине акционара објављује сљедеће:

Сазива се ВАНРЕДНА сједница Скупштине Јахорина осигурања Vienna Insurance Group АД Пале за дан 25.01.2013. године у Палама. Сједница ће се одржати у просторијама дирекције Јахорина осигурања Vienna Insurance Group а.д., улица Светосавска 24, у Палама са почетком у 10 часова.

За сједницу је предложен сљедећи

ДНЕВНИ РЕД

I. Избор радних тијела (предсједавајући, записничар, комисија за гласање) Скупштине акционара Јахорина осигурања Vienna Insurance Group а.д. Пале,
II. Разматрање и усвајање записника са ванредне сједнице скупштине акционара Јахорина осигурања Vienna Insurance Group а.д. Пале од 13.07.2012. године,
III. Разматрање и усвајање одлуке о преносу акција на контролног акционара,
IV. Разматрање и усвајање Правилника о раду интерне ревизије и Програма рада интерне ревизије,
V. Разно

Н А П О М Е Н А:
Позивају се акционари да лично, путем пуномоћника или гласањем писменим путем учествују у раду Скупштине. Право учешћа у раду и одлучивању Скупштине имају сви акционари Друштва који су уписани у књигу акционара на десети дан (15.01.2013) прије одржавања Скупштине акционара. У складу са чланом 438б. став 7) Закона о привредним друштвима приликом гласања о тачки III дневног реда не примјењују се одредбе поменутог закона о гласању акционара са повлашћеним акцијама у оквиру своје класе.
Пуномоћ физичких лица треба бити овјерена код надлежног органа, а пуномоћ правних лица потписом и печатом одговорног лица.
Кворум за сједницу скупштине акционара чине акционари који посједују већину од укупног броја акција са правом гласа. У кворум се рачунају и гласови акционара који могу гласати и писменим путем.
У случају да се Скупштина не одржи наведеног дана, због недостатка кворума, поновљена Скупштина ће се одржати наредног дана у 10 часова, на истом мјесту и са истим дневним редом.
Акционари имају могућност увида у материјале сваким радним даном од 10 до 14 часова у просторијама Друштва, односно на www.blberza.com, као и на веб страни Друштва www.jahorinaosiguranje.com.
У складу са чланом 438б став 1) Закона о привредним друштвима и у складу са Извјештајем овлаштеног ревизора "ЕФ РЕВИЗОР" из Бањалуке објављују се и подаци о контролном акционару и висини накнаде коју нуди контролни акционар.

➢ Контролни акционар:

• VIENNA INSURANCE GROUP AG, Wiener Versicherung Gruppe регистарски број: ФН 75687, ЈИБ: 4400590750002, адреса: Schottenring 30, 1010 Wien, Аустрија

➢ Висина накнаде

• 110 КМ за једну приоритетну акцију

Јахорина осигурање Vienna Insurance Group ад
Светосавска 24, 71420 Пале

JO.OB.01-003-Издање 4

МЈЕШОВИТИ ХОЛДИНГ "ЕРС" - МП АД ТРЕБИЊЕ
ЗП "ЕЛЕКТРОКРАЈИНА" а.д. БАЊАЛУКА
НАДЗОРНИ ОДБОР
Број: НО – 5360-7а/12
Дана: 21.12.2012. године

На основу члана 7. и 11. Закона о јавним предузећима ("Службени гласник Републике Српске" број 75/04 и 78/11), члана 7. Закона о министарским, владиним и другим именовањима Републике Српске ("Службени гласник Републике Српске" број 41/03), и члана 44. Статута Мјешовити Холдинг "ЕРС" – МП а.д. Требиње ЗП "Електрокрајина" а.д. Бањалука, Надзорни одбор Предузећа на XIII сједници одржаној дана 21.12.2012. године донио је

ОДЛУКУ

о утврђивању услова, стандарда и критеријума за избор
чланова Управе Мјешовити Холдинг "ЕРС" МП а.д. Требиње
ЗП "Електрокрајина" а.д. Бањалука

I

Овом Одлуком ближе се утврђују услови, стандарди и критеријуми за избор чланова Управе Мјешовити Холдинг "ЕРС" МП а.д. Требиње ЗП "Електрокрајина" а.д. Бањалука (извршни директори).

Под критеријумима за избор чланова Управе Мјешовити Холдинг "ЕРС" МП а.д. Требиње ЗП "Електрокрајина" а.д. Бањалука сматрају се: степен образовања, стручно знање, радно искуство, као и остали услови утврђени овом Одлуком.

II

Кандидати за избор чланова Управе Мјешовити Холдинг "ЕРС" МП а.д. Требиње ЗП "Електрокрајина" а.д. Бањалука морају испуњавати сљедеће услове:

ОПШТИ УСЛОВИ:

- Да су старији од 18 година
- Да су држављани Републике Српске и БиХ
- Да имају општу здравствену способност
- Да нису отпуштени из државне службе на основу дисциплинске мјере на било којем нивоу власти у БиХ или ентитету у период од 3 године прије дана објављивања јавног конкурса.
- Да се против њих не води кривични поступак.
- Да се на њих не односи члан IX став 1. Устава Босне и Херцеговине.
- Да нису осуђивани за кривична дјела која их чине неподобним за обављање дужности члана Управе.
- Да немају финансијски или други интерес у предузећу.

ПОСЕБНИ УСЛОВИ:

Извршни директор за техничка питања:
- ВСС (VII степен) дипл. инг. електротехнике,
- 5 (пет) година радног искуства у струци.

Извршни директор за правна питања:
- ВСС (VII степен) дипл. правник,
- 5 (пет) година радног искуства у струци.

Извршни директор за економска питања:
- ВСС (VII степен) дипл. економиста,
- 5 (пет) година радног искуства у струци.

Поред наведених посебних услова за избор, кандидати за чланове Управе предузећа, морају испуњавати и сљедеће посебне услове:

- Познавање проблематике из области електропривреде.
- Познавање садржаја и начина рада органа управљања, доказане резултате у ранијим пословима.
- Посједовање руководних и организационих способности.

III

СУКОБ ИНТЕРЕСА

Кандидати за чланове Управе Мјешовити Холдинг "ЕРС" МП а.д. Требиње ЗП "Електрокрајина" а.д. Бањалука не могу обављати дужности и активности или бити на положају који доводи до сукоба интереса како је то прописано одредбама:
- члана 5. Закона о сукобу интереса ("Службени гласник Републике Српске" број: 34/02),
- члана 13. Закона о јавним предузећима ("Службени гласник Републике Српске" број: 75/04 и 78/11),
- члана 5. Закона о министарским, владиним и другим именовањима Републике Српске ("Службени гласник Републике Српске" број: 41/03),

IV

Чланове Управе Мјешовити Холдинг "ЕРС" МП а.д. Требиње ЗП "Електрокрајина" а.д. Бањалука на основу Конкурса и приједлога Комисије за избор именује Надзорни одбор ЗП "Електрокрајина" а.д. Бањалука.

V

Ова Одлука ступа на снагу даном доношења, а објавиће се у "Службеном гласнику Републике Српске" и дневном листу "Глас Српске".

ПРЕДСЈЕДНИК
НАДЗОРНОГ ОДБОРА
Божица Вукашиновић, дипл. економиста

МЈЕШОВИТИ ХОЛДИНГ "ЕРС" – МП АД ТРЕБИЊЕ
ЗП "ЕЛЕКТРОКРАЈИНА" а.д. БАЊАЛУКА
НАДЗОРНИ ОДБОР
Број: НО – 5360/12
Дана: 21.12.2012. године

На основу члана 7. Закона о јавним предузећима ("Службени гласник Републике Српске" број: 75/04 и 78/11), члана 8. Закона о министарским владиним и другим именовањима Републике Српске ("Службени гласник Републике Српске" број: 41/03), члана 44. Статута Мјешовити Холдинг "ЕРС" – МП а.д. Требиње ЗП "Електрокрајина" а.д. Бањалука, Одлуке о утврђивању услова, стандарда и критеријума за избор чланова Управе ЗП "Електрокрајина" а.д. Бањалука број: НО-5360-7а/12 од 21.12.2012. године и Одлуке о расписивању Јавног конкурса за избор чланова Управе број: НО-5360-76/12 од 21.12.2012. године, Надзорни одбор Мјешовити Холдинг "ЕРС" – МП а.д. Требиње ЗП "Електрокрајина" а.д. Бањалука расписује

ЈАВНИ КОНКУРС

ЗА ИЗБОР ЧЛАНОВА УПРАВЕ
МЈЕШОВИТИ ХОЛДИНГ "ЕРС" – МП АД ТРЕБИЊЕ
ЗП "ЕЛЕКТРОКРАЈИНА" АД БАЊАЛУКА

I - ОСНОВ
Надзорни одбор Мјешовити Холдинг "ЕРС" – МП а.д. Требиње ЗП "Електрокрајина" а.д. Бањалука расписује Јавни конкурс за избор чланова Управе - Три извршна директора.

II - НАДЛЕЖНОСТ
Опис послова обавеза и одговорности чланова Управе предузећа утврђени су Законом о јавним предузећима и Статутом Предузећа.

III - МАНДАТ
Мандат чланова Управе је 5 (пет) година.

IV – КРИТЕРИЈУМИ

ОПШТИ УСЛОВИ

1. Да су старији од 18 (осамнаест) година.
2. Да су држављани Републике Српске и БиХ.
3. Да имају општу здравствену способност.
4. Да нису отпуштени из државне службе на основу дисциплинске мјере на било којем нивоу власти у БиХ или ентитету у периоду од три (3) године прије дана објављивања Конкурса.
5. Да се против њих не води кривични поступак.
6. Да се на њих не односи члан IX. став 1. Устава БиХ
7. Да нису осуђивани за кривична дјела која их чине неподобним за обављање дужности члана Управе.
8. Да немају финансијски или други интерес у предузећу.

ПОСЕБНИ УСЛОВИ

- За извршног директора за техничка питања

1. ВСС (VII степен) електротехнички факултет.
2. Најмање 5 (пет) година радног искуства у струци.

- За извршног директора за правна питања

1. ВСС (VII степен) правни факултет.
2. Најмање 5 (пет) година радног искуства у струци.

- За извршног директора за економска питања

1. ВСС (VII степен) економски факултет.
3. Најмање 5 (пет) година радног искуства у струци.

Поред наведених посебних услова за избор кандидати, за чланове Управе Предузећа, морају испуњавати и сљедеће посебне услове:

- Познавање проблематике из области електропривреде.
- Познавање садржаја и начина рада органа управљања, доказане резултате у ранијим пословима.
- Посједовање руководних и организационих способности.

V - СУКОБ ИНТЕРЕСА

Кандидати не могу обављати дужности, активности или бити на положају који доводи до сукоба интереса, како је прописано одредбама:
- члана 5. Закона о сукобу интереса ("Службени гласник Републике Српске " број 34/02)
- члана 13. Закона о јавним предузећима ("Службени гласник Републике Српске" број 75/04 и 78/11)
- члана 5. Закона о министарским, владиним и другим именовањима ("Службени гласник Републике Српске" број 41/03)

VI - ПОТРЕБНА ДОКУМЕНТА

Уз пријаве на Конкурс, са адресом и бројем телефона кандидати су дужни доставити доказе (оригинал или овјерене копије) о испуњавању општих и посебних услова и то:
- извод из матичне књиге рођених,
- увјерење о општој здравственој способности (не старије од 6 мјесеци),
- овјерену копију дипломе о завршеној школи,
- увјерење о радном искуству,
- биографија о кретању у служби,
- увјерење да се против њих не води кривични поступак (не старије од 6 мјесеци),
- увјерење о држављанству.

За доказе из тачке 4, 6, 7. и 8. Општих услова кандидати достављају писмену изјаву, као и изјаву о непостојању сукоба интереса.

Са свим кандидатима који испуњавају услове Конкурса и уђу у ужи избор Комисија за избор обавиће интервју о чему ће кандидати бити благовремено обавијештени.

VII - ОБЈАВЉИВАЊЕ КОНКУРСА

Јавни конкурс ће бити објављен у "Службеном гласнику Републике Српске" и дневном листу "Глас Српске".

VIII - РОК ЗА ПОДНОШЕЊЕ ПРИЈАВЕ

Рок за подношење пријаве је 15 дана од дана посљедњег објављивања.

Пријаве се могу доставити лично путем протокола или поштом, на адресу: Мјешовити Холдинг "ЕРС" МП а.д. Требиње - ЗП "Електрокрајина" а.д. Бањалука Краља Петра I Карађорђевића бр.95. Са назнаком: За комисију за избор Управе Мјешовити Холдинг "ЕРС" – МП а.д. Требиње ЗП "Електрокрајина" а.д. Бањалука - НЕ ОТВАРАТИ.

ПРЕДСЈЕДНИК
НАДЗОРНОГ ОДБОРА
Божица Вукашиновић, дипл. економиста

Мјешовити холдинг "ЕРС" - МП а.д. Требиње
ЗП "ЕЛЕКТРОДИСТРИБУЦИЈА" а.д. Пале

Број: НО-61- 899/12
Датум, 27.12.2012. године

На основу члана 44. тачка 4. Статута Мјешовитог холдинга "ЕРС"- МП а.д. Требиње - ЗП "Електродистрибуција" а.д. Пале, Надзорни одбор ЗП "Електродистрибуција" а.д. Пале

С А З И В А

ванредну сједницу Скупштине акционара Мјешовитог холдинга "ЕРС - МП а.д. Требиње - ЗП "Електродистрибуција" а.д. Пале.

Ванредна сједница Скупштине акционара Мјешовитог холдинга "ЕРС" - МП а.д. Требиње - ЗП "Електродистрибуција" а.д. Пале одржаће се дана 25.1.2013. године (петак) са почетком у 11 часова у просторијама Предузећа у Палама, ул. Николе Тесле бр.12.

За сједницу се предлаже сљедећи

ДНЕВНИ РЕД

1. Избор предсједника Скупштине, записничара и овјерача Записника;

2. Разматрање и усвајање Записника са претходне сједнице Скупштине акционара Мјешовитог холдинга "ЕРС" - МП а.д. Требиње ЗП "Електродистрибуција" а.д. Пале;

3. Разматрање приједлога и усвајање Плана пословања Мјешовитог холдинга "ЕРС" МП а.д. Требиње - ЗП "Електродистрибуција" а.д Пале за 2013. годину;

4. Разматрање приједлога и усвајање Плана пословања Мјешовитог холдинга "ЕРС" МП а.д. Требиње - ЗП "Електродистрибуција" а.д Пале за период 2013 - 2015. година;

У случају да се ванредна Скупштина акционара не одржи дана 25.1.2013. године поновљена ванредна сједница Скупштине акционара одржаће се дана 1.2.2013. године на истом мјесту, у исто вријеме и са истим дневним редом.
Позивају се сви акционари, физичка и правна лица, да лично или путем пуномоћника, односно гласањем писменим путем, узму учешћа у раду Скупштине акционара.

Право учешћа и право гласа на Скупштини остварује се на основу извјештаја Централног регистра који садржи ознаку акције, податке о власницима, броју и номиналној вриједности акција са стањем на дан 15.1.2013. године.
Пуномоћ за заступање акционара мора бити овјерена код надлежног органа. Уколико акционар гласа писменим путем, писмена изјава о гласању такође мора бити овјерена код надлежног органа.
Увид у материјал који ће се разматрати на овој сједници Скупштине акционара може се извршити сваког радног дана од дана објављивања овог позива у просторијама Предузећа у термину од 8 до 16 часова.

в.д. Предсједник
Надзорног одбора

Славо Крајишник, дипл. маш. инж.

Јединица за координацију пољопривредних пројеката (APCU)
Министарство пољопривреде, шумарства и водопривреде Републике Српске

За потребе реализације пројеката финансираних од стране међународних финансијских организација

ОГЛАС

за попуну радног мјеста

1. Локални консултант за грађевинске радове
Опис послова:
Локални консултант за грађевинске радове ће радити са осталим члановима Јединице за координацију пољопривредних пројеката на реализацији компоненте развоја руралне инфраструктуре у оквиру пројеката који се реализују у оквиру Јединице за координацију пољопривредних пројеката.
Дужности консултанта ће обухватити, али неће бити ограничене само на сљедеће задатке:
- Процјена потреба на терену и прикупљање података о санацији постојећих и изградњи нових инфраструктурних и других објеката;
- Израда спецификација за набавку роба, грађевинских радова, консултантских услуга и др.;
- Припремање, заједно са осталим члановима пројектног тима, понудбене документације, позива за подношење понуда и уговора, према правилима финансијских институција које финансирају поједине пројекте, користећи постојеће студије, пројекте и друге доступне податке;
- Учествовање у техничкој оцјени понуда за радове, опрему и услуге;
- Подршка локалним надзорним органима у надзору извођења грађевинских радова и спровођењу закључених уговора;
- Додатна, самостална провјера квалитета изведених радова и испуњавања захтјева из уговора;
- Извјештавање у току и по завршетку имплементације појединих микро-пројеката, укључујући праћење и оцјену успјешности тих пројеката;
- Припрема пројектних задатака и надзор рада ангажованих локалних и међународних консултаната;
- Провјера приспјелих ситуација и рачуна и одобравање њиховог плаћања;
- Обављање и других послова по налогу и на захтјев директора пројекта.

Потребне квалификације:
- Грађевински/Архитектонски инжењер – најмање пет (5) година радног искуства;
- Познавање процедура набавке међународних финансијских организација (Свјетска банка, Међународни фонд за развој пољопривреде,...);
- Способност за тимски рад;
- Познавање рада на рачунару (Office, AutoCad и сл);
- Посједовање возачке дозволе Б категорије.

Вријеме ангажовања:
- 6 мјесеци, са могућношћу продужења.

Мјесто ангажовања:
- Бања Лука (са потребом чешћег боравка на терену).

Оглас остаје отворен осам (8) дана од дана објављивања.

Пријаве са доказима о испуњавању услова достављати на адресу:
ЈЕДИНИЦА ЗА КООРДИНАЦИЈУ ПОЉОПРИВРЕДНИХ ПРОЈЕКАТА (APCU)
Трг Републике Српске 1, 78000 Бања Лука
Телефон: 051 / 338-736, 338-352
Факс: 051 / 338-857

БОСНА И ХЕРЦЕГОВИНА
Брчко дистрикт Босне и Херцеговине
ФОНД ЗДРАВСТВЕНОГ ОСИГУРАЊА
BOSNA I HERCEGOVINA
Brčko distrikt Bosne i Hercegovine
FOND ZDRAVSTVENOG OSIGURANJA

Вука С. Караџића 4, 76100 Брчко дистрикт БиХ, тел. +387 49 211 102; 216 344, факс 215 116, ИБ 4600222830003:
Vuka S. Karadžića 4, 76100 Brčko distrikt BiH, tel. +387 49 211 102; 216 344, faks 215 116, IB 4600222830003:
web: www.fzobrcko.ba, e-mail: fzobrcko1@teol.net,

Број: 015-180/4-210/12
Брчко, 27.12.2012. године

Фонд здравственог осигурања Брчко дистрикта БиХ, на основу члана 2 Правилника о запошљавању у Фонду здравственог осигурања Брчко дистрикта БиХ, број: 015-180/7-000008/07, на основу Одлуке о расписивању јавног конкурса, број: 015-180/8-112/12 од 7.12.2012. године и уз сагласност Управног одбора, број: 015-180/7-124/12 од 11.12.2012. године, расписује

ЈАВНИ КОНКУРС

ЗА ПРИЈЕМ У РАДНИ ОДНОС НА НЕОДРЕЂЕНО ВРИЈЕМЕ

Назив послодавца: Фонд здравственог осигурања Брчко дистрикта БиХ (у даљем тексту: Фонд)

Назив радног мјеста: **3.4. Референт за кадровске и опште послове**

Опис послова радног мјеста:

1) Обавља све административно-техничке послове за Кабинет директора и заједничке послове и координира између директора и шефова Службе,
2) Води евиденцију о утрошку репрезентације,
3) Води записник на сједницама Управног одбора Фонда,
4) Припрема План потреба за кадровима, и учествује у поступку запошљавања, у својству секретара – администратора,
5) Израђује одлуке о пријему у радни однос, уговоре о раду, анексе уговора о раду, рјешења о распоређивању, записнике о пробном раду, рјешења о замјени одсутног запосленика и увјерења о стажу запосленика,
6) Води евиденцију стажа запосленика и израђује извјештаје за периоде по налогу шефа Службе,
7) Прати прописе из области рада и радних односа и канцеларијског пословања и врши израду аката, дописа и сл.,
8) Води базу прописа и евиденцију присутности на послу,
9) Води персоналну евиденцију запосленика Фонда,
10) Обавља и друге послове по налогу помоћника директора.

Број извршилаца: 1 (један)

Платни разред: IV-6

Минимални услови које мора да испуњава кандидат:
1) ССС (IV степен) - Средња школа друштвеног смјера;
2) 6 (шест) мјесеци радног искуства у струци.

Рок и мјесто подношења пријаве:
Јавни конкурс је отворен од дана објављивања у средствима јавног информисања и траје до 21.1.2013. године, до 16 часова.

НАПОМЕНА:
Информације о општим и посебним условима за заснивање радног односа по наведеном јавном конкурсу, као и остале информације и образац пријаве, заинтересовани кандидати могу добити на web страници www.fzobrcko.ba или у згради Фонда, ул. Вука С. Караџића бр. 4, на шалтеру број 6.

Контакт лице је Русмира Галијатовић, тел. 049/216-344 и 049/211-102.

ДИРЕКТОР
Александра Тучић, дипл. менаџер

"МТН КОМЕРЦ" ДОО У СТЕЧАЈУ
ПАЛЕ, Јахорински поток бб

Број: 69
Датум: 24.12.2012. године

На основу члана 29, 55, 105, 106, 107, 108. и 109. Закона о стечајном поступку ("Сл. гласник РС" број 26/2010 од 29.3.2010. године) у вези са чланом 130. и 131. Закона о извршном поступку ("Сл. гласник РС" број 59/03, 85/03 и 64/05) и Одлуке Одбора повјерилаца број 68 од 24.12.2012. године, стечајни управник "МТН КОМЕРЦ" ДОО у стечају Пале, р а с п и с у ј е:

О Г Л А С

о
продаји имовине стечајног дужника "МТН КОМЕРЦ" ДОО
у стечају Пале у пакету усменим јавним надметањем

I

Врши се продаја имовине стечајног дужника у цјелини и то:

1. Грађевинско земљиште и грађевински објекти уписани у посједовни лист 2919/3 и ЗК уложак број:318, 317, 713 КО СП Пале, и према процјени овлаштеног процјенитеља грађевинске струке.
2. Опрема и инвентар према процјени овлаштеног процјенитеља машинске струке.
3. Репроматеријала
4. Права учешћа кориштења трафостанице.

II

Почетна продајна цијена имовине у тачки I износи 813.465,00 КМ, с тим да се може продати најниже до 1/3 од процјене овлаштених процјенитеља, то јест износа 542.310,00 КМ.

III

Продаја наведене имовине извршиће се путем усменог јавног надметања дана 24.1.2013. године са почетком у 12 часова у просторијама стечајног дужника "МТН КОМЕРЦ" ДОО у стечају Пале, Јахорински поток бб.

IV

Продаја имовине се врши у виђеном стању и постојећем правном статусу а предмети продаје се могу разгледати по захтјеву странке ради договора на контакт телефон број: 065/521- 155.

V

Право учешћа на усменом јавном надметању – лицитацији имају сва правна и физичка лица која најкасније 2 сата прије почетка лицитације изврше уплату 10 % почетне продајне цијене имовине (али не више од 50.000,00 КМ) на име обезбјеђења за учешће на усменом јавном надметању – лицитацији и на жиро рачун број 565-162-30000065-72 код БОБАР БАНКЕ АД Бијељина или на благајни предузећа.

VI

Купцу који купи имовину на лицитацији уплаћено обезбјеђење учешћа од 10 % (до 50.000,00 КМ) биће урачунато у купопродајну цијену а уколико одустане од куповине одриче се права на поврат истог ради покрића трошкова продаје.

VII

Порез и све остале трошкове око преузимања имовине сноси купац. Услови и начин преузимања и плаћања купљене имовине уредиће се посебним уговором о продаји.

VIII

Спецификација продаване имовине (некретнина и предмета стечајне масе) биће истакнута на огласној табли предузећа "МТН КОМЕРЦ" ДОО у стечају Пале, Јахорински поток бб

IX

Потребне информације и правила продаје биће саопштена прије почетка лицитације.

X

За све додатне информације обратити се на телефон 065 521 155

СТЕЧАЈНИ УПРАВНИК
Стојан Јовић, дипл. ецц.

МХ "ЕЛЕКТРОПРИВРЕДА РЕПУБЛИКЕ СРПСКЕ"
ЗП "ХИДРОЕЛЕКТРАНЕ НА ВРБАСУ" АД
МРКОЊИЋ ГРАД

Број: НО-114/12
Датум: 28.12.2012. године

На основу члана 34. став 3. и члана 45. тачка 4. Статута ЗП "Хидроелектране на Врбасу" а.д. Мркоњић Град, Надзорни одбор ЗП "Хидроелектране на Врбасу" а.д. Мркоњић Град:

С А З И В А

VIII ванредну сједницу Скупштине акционара ЗП "Хидроелектране на Врбасу" а.д. Мркоњић Град

VIII ванредна сједница Скупштине акционара ЗП "Хидроелектране на Врбасу" а.д. Мркоњић Град, одржаће се дана 25.1.2013. године у Мркоњић Граду у просторијама Управне зграде у Мркоњић Граду, ул. Светог Саве 13. са почетком у 13 часова.
За Скупштину акционара предлаже се сљедећи:

ДНЕВНИ РЕД:

1. Избор Предсједника скупштине акционара и именовање радних тијела;
2. Разматрање и усвајање Извјештаја Комисије за гласање;
3. Разматрање и усвајање Извода из записника са VII ванредне Скупштине акционара;
4. Разматрање и усвајање Плана пословања ЗП "Хидроелектране на Врбасу" а.д. Мркоњић Град за 2013. годину;
5. Разматрање и усвајање Плана пословања ЗП "Хидроелектране на Врбасу" а.д. Мркоњић Град за 2013-2015. годину;

Материјали за све тачке дневног реда налазе се на огласним таблама Предузећа. У случају да се засједање Скупштине акционара, у недостатку кворума, не одржи 25.1.2013. године, поновљено ће се одржати 28.1.2013. године, у исто вријеме, на истом мјесту и са истим дневним редом.

Право да учествују у раду засједања Скупштине имају сви акционари лично или заступани по пуномоћнику, који буду имали тај статус на дан 15.1.2013. године.
Пуномоћ за заступање акционара на првом, односно поновљеном засједању Скупштине мора бити сачињена у складу са Упутством о начину заступања акционара на скупштини акционара ("Сл. гласник РС" бр. 68/09 од 29.7.2009. године).
Уговор о удруживању гласова акционара и заједничком пуномоћнику мора бити овјерен од стране суда.
Потпис писмене изјаве акционара који се опредијелио да гласа писменим путем мора бити овјерен од стране надлежног органа.
Приједлог аката – материјала који се налазе на дневном реду заказане Скупштине објављен је на огласним таблама ЗП "Хидроелектране на Врбасу" а.д. Мркоњић Град, а увид у исте може се извршити сваког радног дана, у времену од 7 до 15 часова.
Позивају се сви акционари: физичка и правна лица, да лично или путем пуномоћника, односно гласања писменим путем, узму учешће у раду засједања Скупштине акционара ЗП "Хидроелектране на Врбасу" а.д. Мркоњић Град.
Писмене изјаве "за" и "против" приједлога аката који су предмет дневног реда треба обавезно доставити осам (8) дана прије засједања Скупштине на адресу ЗП "Хидроелектране на Врбасу" а.д. Мркоњић Град, ул. Светог Саве 13. или на телефон број: 050 211-352.
Писмене изјаве о гласању без прописане овјере и писмене изјаве приспјеле путем телефакса, које у року три дана не буду потврђене доставом оригиналне изјаве, неће бити узете у обзир приликом утврђивања броја гласова.

Предсједник
Надзорног одбора
Мр Томислав Тодоровић

Продајем

ПОСЛОВНИ ПРОСТОР 75 м² у Бањалуци,

Пословни центар Јеврејска.

ПОВОЉНО! Телефон: 065/620-717.

Тужним срцем јављамо родбини, пријатељима и комшијама да је дана 3.1.2013. године, у 71. години живота, након краће болести преминуо наш драги

ЖИВКО (Љубе) ГРГИЋ

1942 - 2013.

Сахрана ће се обавити у суботу, 5.1.2013. године, у 13 часова на гробљу у Маховљанима.
Поворка креће испред куће ожалошћених.
Ожалошћени: супруга Стевка, синови Љубомир и Драшко, кћерка Љубинка, браћа Мирко и Милан, сестре Нада, Вида и Слађана, зет, снахе, унучад, те остала многобројна родбина, комшије и пријатељи

Б-2 Б. Г.

Посљедњи поздрав драгом тати

ЖИВКУ ГРГИЋУ

од сина Љубомира са породицом.

А-1 Б. Г.

Посљедњи поздрав драгом тати

ЖИВКУ ГРГИЋУ

од сина Драшка са породицом.

А-1 Б. Г.

Посљедњи поздрав драгом тати

ЖИВКУ ГРГИЋУ

од кћерке Љубинке са породицом.

А-1 Б. Г.

Посљедњи поздрав комшији

ЖИВКУ ГРГИЋУ

од породице Калајџија.

А-1 Б. Г.

Посљедњи поздрав драгом брату

ЖИВКУ ГРГИЋУ

од брата Милана са породицом.

А-1 Б. Г.

Посљедњи поздрав драгом брату

ЖИВКУ ГРГИЋУ

од брата Мирка са породицом.

А-1 Б. Г.

Посљедњи поздрав драгом брату

ЖИВКУ ГРГИЋУ

од сестре Слађане са породицом.

А-1 Б. Г.

Посљедњи поздрав драгом брату

ЖИВКУ ГРГИЋУ

од сестре Виде са породицом.

А-1 Б. Г.

Посљедњи поздрав драгом брату

ЖИВКУ ГРГИЋУ

од сестре Наде.

А-1 Б. Г.

Посљедњи поздрав ујаку

ЖИВКУ ГРГИЋУ

од сестрића Синише са породицом.

А-1 Б. Г.

Дана 5.1.2013. године навршава се четрдесет тужних дана од смрти нашег драгог

СТАНОЈЕ ГРБИЋА

Тога дана у 11 часова посјетићемо његову вјечну кућу, положити цвијеће и запалити свијеће. Позивамо родбину, пријатеље и комшије да нам се придруже.
Ожалошћена породица

28556 А-6 Г

Посљедњи поздрав дједу

ЖИВКУ ГРГИЋУ

од Александра, Слободана, Дејана, Бојане и Зоране.

А-1 Б. Г.

Тужно сјећање на драгог

СТАНОЈУ

Породице Малић и Мамић

28557 А-1 Г

Дана 4.1.2013. године навршавају се три тужне године од смрти нашег драгог радног колеге

ФЕРИЗА ИМАМОВИЋА

Радне колеге и колегинице SIPA РК Бањалука

28558 А-3 Г

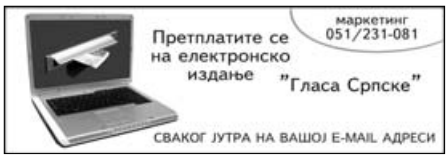

маркетинг
051/231-081

Дана 7.1.2013. године навршава се 40 тужних дана од смрти нашег драгог

ДРАГАНА ГАЈИЋА

У суботу, 5.1.2013. године, у 11 часова посјетићемо његову вјечну кућу на гробљу Кола, положити цвијеће и запалити свијеће.
Позивамо родбину, пријатеље и комшије да нам се придруже.
Мајка Љиља и брат Давор

28538 Б-2 М

Тужно сјећање на моју љубав

ДРАГАНА ГАЈИЋА

Дјевојка Марина

28539 Б-2 М

Тужно сјећање на драгог

ДРАГАНА

Марица

28539 А-3 М

Тужно сјећање на драгог

ДРАГАНА

Николина, Дарко, Мариа и Маја

28539 А-3 М

Дана 5.1.2013. године навршава се 40 тужних дана од преране смрти вољеног сестрића и брата

ДРАГАНА ГАЈИЋА

Ујак Никола, ујна Драгица, брат Ђорђе, сестре Дијана, Гордана и Николина са породицама

А-3 Љ

Тужно сјећање на драгог

ДРАГАНА ГАЈИЋА

Стриц Братољуб, стрина Брана и сестра Марија

28551 А-1 Г

Тужно сјећање на драгог

ДРАГАНА

Сестра Мирјана, зет Мирко и Софија

28552 А-1 Г

Тужно сјећање на драгог

ДРАГАНА ГАЈИЋА

Живјећеш вјечно у нашим срцима.
Кумови Рајко, Сара, Борис и Слађа

28543 А-3 Г

Дана 9.1.2013. године навршава се шест мјесеци од смрти наше драге мајке, баке и прабаке

КОВИЉКЕ ПОПОВИЋ

У суботу, 5.1.2013. године, изаћи ћемо у 11.45 часова на њену вјечну кућу, на гробљу у Борику, запалити свијеће и у сузама се присјетити свих њених мајчинских доброчинстава.
Ожалошћени: кћерка Рајна и синови Рајко и Владимир са породицама

28537 А-6 М

Дана 5.1.2013. године навршава се четрдесет тужних дана од смрти нашег драгог

ПЕРЕ (Лазара) МИЛИНКОВИЋА

Тога дана у 10 часова посјетићемо његову вјечну кућу на породичном гробљу у Малом Блашку (код старе цркве). Позивамо родбину и комшије да нам се придруже.
Ожалошћена породица Милинковић

28530 А-4 Г

Тужно сјећање на драгог

ЂУРУ - БРАЦУ МАЦУРУ

Вољени сине и брате, никад прежаљени 4.1.2013. године, на твој 38. рођендан посјетићемо твој гроб, положити цвијеће и запалити свијеће.
Твоји родитељи Борка и Гојко, сестра Гордана и брат Горан

28544 А-6 Г

Тужно сјећање на

БРАЦУ

Живјећеш у нашим срцима док живимо ми.
Тетка Милка са породицом

28544 А-2 Г

Тужно сјећање на драгог оца

ГОЈКА

Вољени не умиру док живе они који их воле.
Син Душко, снаха Слађана, унучад Андреј и Сергеј

28497 А-2 Г

Тужно сјећање на драгог оца

ГОЈКА РУЊИЋА

4.1.2011 - 4.1.2013.

Вјечно живиш у нашим срцима.
Син Илија, снаха Нада, унуке Весна, Бојана, Биљана, Милица, Бранка, Тамара, праунучад Михајло и Емилија

28497 А-3 Г

Дана 7.1.2013. године навршава се пет година од трагичне смрти нашег драгог сина, брата, унука и синовца

МИЛАНА ВИДОВИЋА

У недјељу, 6.1.2013. године, у 11 часова посјетићемо његову вјечну кућу на гробљу Ченићи, положити цвијеће и запалити свијеће.
Породица Видовић

28482 А-8 М

Тужно сјећање на

МЛАДЕНА ЂУЛУМА

Породица Видовић

28482 А-1 М

Тужно сјећање на вољеног унука

МИЛАНА

Бака Јованка

28482 А-1 М

Тужно сјећање на вољеног унука

МИЛАНА

Бака Коса

28482 А-1 М

Четрдесетодневни помен

ВИДА САВИЋ

У суботу, 5.1.2013. године, у 11 часова посјетићемо њену вјечну кућу. Позивамо родбину и пријатеље да нам се придруже.
Ожалошћени: супруг Ратко, Вања, Дана и Сандра

28547 А-3 Г

Дана 9.1.2013. године навршава се тужна година од смрти нашег драгог

МИЛОША ПОПОВИЋА

У суботу, 5.1.2013. године, у 10 часова посјетићемо његову вјечну кућу на гробљу Мелина, положити цвијеће и запалити свијеће. Позивамо родбину, пријатеље и комшије да нам се придруже.
Ожалошћени: супруга Мира, синови Драган и Славиша, снаха Веселка, унучад Јована и Марко

28477 А-8 Г

Дана 4.1.2013. године навршава се тужна година дана од смрти нашег драгог

БОГДАНА КНЕЖЕВИЋА

Ожалошћени: супруга Цвијета, кћерке Весна и Звјездана и син Зоран, унуке Дијана и Тамара, зетови Илија и Драган и праунука Јелена

28533 А-3 М

In memoriam

МИЛОВАН РЕГОДА

4.1.2001 - 4.1.2013.

Породице Регода

28480 А-8 М

Дана 5.1.2013. године дајемо једногодишњи помен нашем драгом

ДЕЈАНУ БИЛАНОВИЋУ

1946 - 2012.

Твој драги и племенити лик заувијек ће остати у нашим срцима.
Твоја неутјешна породица

28437 А-3 Г

ПОСЈЕТИТЕ НАШУ WEB СТРАНИЦУ
www.glassrpske.com

Дана 5.1.2013. године у 11.30 часова на православном гробљу "Свети Пантелија" у Бањалуци одржаће се парастос нашем вољеном

ГАВРИ (Пере) ЈОКАНОВИЋУ

1959 - 2012.

Вријеме пролази, али бол и туга за тобом су дубоко у нашим срцима.
Позивам родбину, пријатеље, пословне партнере и комшије да присуствују парастосу и том приликом положимо цвијеће и запалимо свијеће на његовој вјечној кући.
Супруга Гордана

28335 Б-2 Г

Тужним срцем јављамо родбини, пријатељима и комшијама да је дана 2.1.2013. године у 62. години живота наконе краће болести преминуо наш драги

ДРАГАН (Јанка) РОНДАШ

Сахрана драгог нам покојника обавиће се у петак, 4.1.2013. године, у 13 часова на мјесном гробљу у Рамићима.
Ожалошћени: супруга Нада, син Јанко, кћерке Данијела и Драгана, зетови Перо и Велибор, браћа Славко и Милан, сестре Сава, Јованка, Стојанка и Марија, унучад, те остала родбина, комшије и пријатељи

28540 Б-1 Г

Тужно сјећање на драгог

ДАВОРА КРКОШКУ

од брата Предрага Вицановића са породицом.

28535 А-3 Г

служба читуља
051/223-210

Дана 5.1.2013. године навршавају се двије тужне године од смрти наше драге кћерке, сестре, тетке, заове и супруге

МИЛИЦЕ (рођ. Сексан) ЈАВОРАЦ

Бол није у ријечима, него у срцу и души гдје ћеш вјечно остати вољена и никад заборављена.
У суботу, 5.1.2013. године, у 11 часова посјетићемо вјечну кућу наше Милице.
Ожалошћена породица

28527 А-8 Г

Посљедњи поздрав драгом

ДРАГАНУ

од Борковић Боре, Невенке, Андреје и Матее.

28542 А-1 Г

Посљедњи поздрав драгом оцу

ДРАГАНУ

од кћерке Данијеле, зета Пере, унучади Николе и Ђорђа, пријатеља Мирка и Смиљане Вучковић.

28541 А-2 Г

Дана 5.1.2013. године навршава се 40 тужних дана од смрти нашег драгог

МЛАДЕНА СТАНИВУКОВИЋА

У суботу, 5.1.2013. године, у 11 часова посјетићемо његову вјечну кућу на Ребровачком гробљу, положити цвијеће и запалити свијеће.
Позивамо родбину, пријатеље и комшије да нам се придруже.
Супруга Нада, син Драган и кћерка Слободанка са породицама

28529 А-8 М

Посљедњи поздрав драгом куму

ДРАГАНУ РОНДАШУ

од кумова Недељка, Милосавке, Габриеле, Санеле и Даниела.

28532 А-8

Посљедњи поздрав драгом

ДРАГАНУ

од кћерке Драгане, зета Велибора, унучади Луке и Лане, пријатеља Миће и Душанке Јеж

28542 А-2 Г

Посљедњи поздрав драгом

ДРАГАНУ

од пунца Остоје, пунице Маре и свастике Марије Ђаковић.

28542 А-2 Г

Дана 5.1.2013. године навршава се 40 тужних и болних дана од смрти

МИЛАДИНА (Момира) КОПРЕНЕ

У суботу, 5.1.2013. године, у 10.30 часова посјетићемо његову вјечну кућу на породичном гробљу Доња Кола, положити цвијеће и запалити свијеће.
Овом приликом позивамо пријатеље, комшије и родбину да нам се придруже.
Ожалошћени: отац Момир, мајка Нада и брат Мирослав

А-8 Ј Ђ

Дана 5.1.2013. године навршава се 40 тужних дана од смрти нашег драгог

НИКОЛЕ (Петра) БУНДАЛА

Тога дана у 11 часова посјетићемо његову вјечну кућу на гробљу у Кулаинима, положити цвијеће и запалити свијеће.
Ожалошћени: супруга Милева, син Бранко, снаха Дивна, унук Милош и унука Маријана

28536 А-6 Г

Посљедњи поздрав драгом куму

ДРАГАНУ РОНДАШУ

од кума Даниела-Мике Нинковић.

28534 А-8 М

Тужно сјећање на драгог

МИЛАДИНА

од ујака Оливера.

А-1 Ј Ђ

Тужно сјећање

НИКОЛА БУНДАЛО

Душанка Вејновић са породицом

28536 А-1 Г

Посљедњи поздрав драгом колеги

МИЛЕНКУ ЂУКАНОВИЋУ

члану Републичког одбора Синдиката управе РС

Синдикат управе Републике Српске

А-8 Ф

Дана 5.1.2013. године навршава се четрдесет тужних дана од смрти наше драге

НАДЕ ВРАЊЕШ

Тога дана у 11 часова посјетићемо њену вјечну кућу на гробљу у Карановцу, положити цвијеће и запалити свијеће.
Позивамо родбину, пријатеље и комшије да нам се придруже.
Ожалошћени: Звјездан, Зиника и Тара

28526 А-6 Г

Тужно сјећање на драгог

МИЛАДИНА

од пријатеља из Кафе роштиљнице "Спид".

А-1 Ј Ђ

Сјећање на драгу сестру

МАРИЦУ

Чуваћемо те од заборава.
Сестра Сава са породицом

А-1 Ј Ђ

Читуље и мале огласе можете предати сваки дан (осим суботом) од 8 до 17 часова Глас Српске
Краља Петра I Карађорђевића 59 (занатски центар Хаџиште)

У суботу, 5.1.2013. године, навршава се 40 тужних и болних дана откако није са нама наша драга кћерка, мајка и сестра

МАРИЦА (рођ. Митровић) ТРБОЉЕВАЦ

Тога дана у 11 часова посјетићемо њену вјечну кућу на гробљу Бранковац у Бистрици и одржати четрдесетодневни помен. Позивамо сву родбину, пријатеље и комшије да нам се придруже...
Породица

28562 А-8 Г

У знак сјећања и поштовања

МАРИЦИ

од Стефана.

28562 А-1 Г

Тужно сјећање на драгу

МАРИЦУ

Иван са породицом

28563 А-1 Г

МАРИЦА

У мени има много сјећања на тебе мајко, и не могу животу опростити што ми те узе, кад ми највише требаш. Живим са тугом, јер нема те више, а толико требам Те.
Заувијек ћеш бити у мом срцу.
Твоја Милана

28562 А-6 Г

Дана 4.1.2013. године навршава се седам дана од смрти нашег драгог

НИКОЛЕ ШУШЊАРА

Тога дана у 11.30 часова на Градском гробљу Лакташи посјетићемо његову вјечну кућу, положити цвијеће и упалити свијеће.
Супруга Гордана са синовима и породицом

А-8 РИП

Навршава се 40 дана како са нама није наша вољена

РАДЕНКА СТРИКА

У суботу, 5.1.2013. године, у 11 часова посјетићемо њену вјечну кућу на Ребровачком гробљу.
С поштовањем и љубављу
Породица

28564 А-6 М

Дана 5.1.2013. године навршава се четрдесет тужних дана од смрти наше драге

ГОСПАВЕ ЂУЛУМ

Тога дана у 11 часова посјетићемо њену вјечну кућу на Градском гробљу у Гламочу, положити цвијеће и запалити свијеће. Позивамо родбину, пријатеље и комшије да нам се придруже.
Ожалошћена породица

28505 А-6 Г

mail: fotosicitulje@gmail.com

МАРИЦЕ

Бол, туга и прелијепе успомене...
Твој брат Жељко са супругом Татјаном и сином Јованом

28562 А-2 Г

Тужно сјећање на вољену кћерку

МАРИЦУ

Док живимо ми живјећеш и ти у нашим срцима.
Твоји вјечно ожалошћени отац Милован и мајка Боја

28562 А-2 Г

Тужно сјећање на моју сестру

ГОСПУ

Вољени никад не умиру. Док живим ја живјећеш и Ти.
Твоја најмилија сестра Дика и свак Љубо са породицом

28566 А-3 Г

Јављамо тужну вијест да је након дуге и тешке болести, у 61. години живота, преминуо наш драги колега и директор Центра за културу у Добоју

МИЛЕНКО (Миливоје) ЂУКАНОВИЋ

25.10.1952 - 3.1.2013.

Сахрана ће се обавити у петак, 4. јануара, на Градском гробљу "Шушњари" у Добоју. Посмртна поворка формираће се на платоу гробља у 13 часова.
Комеморативна сједница одржаће се истог дана у 11 часова у Центру за културу у Добоју.
Колектив Центра за културу Добој

Б-5 Ф

Дана 6.1.2013. године навршава се тужна година дана од преране смрти наше драге супруге, мајке и баке

ГОСПАНЕ МИЛЕТИЋ

Тог дана у 11 часова посјетићемо њену вјечну кућу на Ребровачком гробљу.
С љубављу и поштовањем: супруг Гојко, кћерке Гордана и Силвана, унучад Марија, Марко, Милош и Соња

А-6 УП

Тужно сјећање на наше драге

РАДЕНКА СТРИКА

и

БРАНКО МИЛАКОВИЋ

Сваки дан почиње и завршава са вама
Нада и Слађана са породицом

28560 А-7 М

Тужно сјећање на вољене

РАДЕНКА СТРИКА
28.11 - 5.1.2013.

БРАНКО МИЛАКОВИЋ
11.7 - 11.1.2013.

С тугом и болом
Доста и Милка са породицом

28560 А-7 М

Глас Српске
ДНЕВНИ ЛИСТ РЕПУБЛИКЕ СРПСКЕ
БАЊА ЛУКА
www.glassrpske.com
служба читуља 051/223-210

Тужним срцем јављамо родбини, комшијама и пријатељима да је дана 2.1.2013. године, у 90. години живота, преминула наша драга

АНКА (рођ. Иваштанин) КЛИНЦОВ

Сахрана ће се обавити у петак, 4.1.2013. године у 13 часова на гробљу у Елезагићима, општина Градишка.
Ожалошћени: син Драгољуб, кћерка Гордана, унучад Предраг, Борис и Николина, праунучад Бобан и Данило, зетови, снахе и остала родбина

А-8 014323-Ј

Дана 5.1.2013. године навршава се шест тужних мјесеци од када није са нама наша драга мама

БОРИСЛАВА ПРЕДРАГОВИЋ

Тога дана у 11 часова посјетићемо њену вјечну кућу на Ребровачком гробљу.
Породица

014365 А-6 Ј

Тужно сјећање на драгог

ДРАГАНА

Стриц Споменко, стрина Милена, сестре Споменка и Ивана

28561 А-2 М

Тужно сјећање на драгог

МИЛАДИНА КОПРЕНУ

Тежак је живот, тужно је све али без тебе још тужније.
Тетка Нена са породицом

28567 А-2 М

Дана 5.1.2013. године навршава се пет година од смрти нашег драгог

ЗДРАВКА МУСИЋА

Тога дана у 11 часова посјетићемо његову вјечну кућу на Градском гробљу у Прњавору, положити цвијеће и запалити свијеће.
Ожалошћена породица

28571 Б-2 Г

Дана 5.1.2013. године навршава се 40 дана од смрти нашег драгог

РИСТЕ БОРОЈЕВИЋА

Тога дана у 11 часова посјетићемо његову вјечну кућу на гробљу у Јаблану, положити цвијеће и запалити свијеће.
Супруга Гордана, синови Ранко и Горан, кћерка Драгана, унучад Миле, Милица, Вања, Ивана и зет Берислав

28570 А-8 М

Тужно сјећање на драгог брата и стрица

РИСТУ

Брат Драго и братаница Тања

28570 А-6 М

Тужним срцем јављамо родбини, пријатељима и комшијама да је дана 2.1.2013. године, у 77. години живота, преминуо наш драги

БРАНКО ЈУРИШИЋ

Сахрана драгог нам покојника обавиће се у петак, 4.1.2013. године, у 13 часова на Ребровачком гробљу у Бањалуци.
Ожалошћени: супруга Милева, синови Радован и Жељко, снахе Смиља и Славена, сестра Мара, унучад Бранко, Ведран и Ања, те остала родбина, пријатељи и комшије

28568 А-8 Г

Посљедњи поздрав

БРАНКУ ЈУРИШИЋУ

од породице Михајловић.

28545 А-8 Г

Тужно сјећање на драгог стрица

РИСТУ

Братаница Оља, Јосип и Марко

28570 А-1 М

Тужно сјећање на драгог стрица

РИСТУ

Сања, Ацо и Огњен

28570 А-1 М

Тужним срцем јављамо родбини, пријатељима и познаницима да је дана 3.1.2013. године, у 73. години живота, преминуо наш драги

ИЛИЈА (Јована) ТРИВУНОВИЋ

Сахрана ће се обавити 4.1.2012. године на мјесном гробљу у Рамићима.
Погребна поворка креће испред куће жалости у 14 часова.
Ожалошћени: супруга Василија, кћерка Жељка, синови Жељко и Јовица, снахе Драгица и Стоја, унучад Сања, Тања, Жељка и Драган, браћа Стево, Никола и сестра Сава са породицама, те остала многобројна родбина и пријатељи

28569 Б-1 М

IN MEMORIAM (читуље) можете предати

БАЊА ЛУКА	Краља Петра I Карађорђевића 59 051/223-210 mail: fotosicitulje@gmail.com	ИСТОЧНО САРАЈЕВО	- ИНТЕРНАЦИОНАЛ ПРЕС (дворана Славија) 057/343-097 - ЕРМЕКС 057/318-323 - Књижара Internacional press Пале (тржни центар "Том" Пале) 057/225-880
ЧЕЛИНАЦ	Челиначке новине 065/958-202	ДОБОЈ	Глас комуна 053/226-853
КОТОР ВАРОШ	051/785-266	БРАТУНАЦ	056/410-418 065/890-830
НЕЗАВИСНЕ НОВИНЕ Д.О.О. ИПЦ САРАЈЕВО	ул. Загребачка 20/3 (зграда Шумарског факултета) 033/653-953		

ОБАВЈЕШТЕЊЕ

Глас Српске NEZAVISNE novine

In memoriame и мале огласе можете предати

у улици Краља Петра I Карађорђевића (Занатски центар Ханиште)

мале огласе за NEZAVISNE можете предати и у киоску К39 код хотела "Палас"

051/223-210 | e-mail: fotosicitulje@gmail.com

Спорт

"Луис Суарес је играч који мора да игра бар два или три пута седмично да би био најбољи што умије, једна утакмица му није довољна"

Брендан Роџерс, менаџер Ливерпула

Зоран Трнинић
ФОТО: АРХИВА

Зоран Трнинић, тренер Рукометног клуба Борац m:tel

Игра боља од резултата

Најважније је да су у ова четири сусрета наши млади играчи стицали потребно искуство за наставак напорне сезоне, рекао Трнинић

ПИШЕ: ДАРКО ПАШАГИЋ
darkop@glassrpske.com

БАЊАЛУКА - Шеф стручног штаба Рукометног клуба Борац m:tel Зоран Трнинић задовољан је игром на предновогодишњем турниру "Линдбуршки дани рукомета" играном у Холандији, али не и освојеним шестим мјестом.

Првог дана Бањалучани су доживјели два пораза. На старту су изгубили од шпанске Глобал Кахе Сиудад Енканте са 23:33, а потом и од естонског првака Полва Сервитија са 24:29. У трећем колу групе А побиједили су холандски Еуротех Бево са 25:23, а у мечу за пето мјесто поражени су од украјинског Запорожја са 32:34.

- Игром у мечевима против Шпанаца и Естонаца могу само донекле да будем задовољан, али у преостала два сусрета играли смо добро. Против Холанђана смо водили цијелу утакмицу, док смо меч са Украјинцима лоше започели, али смо сјајно одиграли друго полувријеме и мало је недостајало да стигнемо велики минус са полувремена. Све у свему игра је била далеко боља од резултата, а најважније је да су млади играчи стицали потребно искуство за наставак напорне сезоне - рекао је Трнинић.

По доласку из Холандије играчи су отишли на краткотрајни одмор, који ће трајати до 8. децембра.

НАСТАВАК
рада 8. јануара

- Тог дана у 10 часова у просторијама клуба обавићемо прозивку на коју се морају јавити млађи играчи. Они нешто старији и искуснији добили су вољно до 10. јануара. Нигдје нећемо путовати из Бањалуке, а тренинге ћемо обављати у дворани "Борик", сали Студентског кампуса, Градском стадиону и у Фитнес центру "Џим фор лајф". Планирано је да одиграмо пет, шест контролних утакмица, а двије су већ договорене, 8. и 9. фебруара против Нексеа из Нашица - додао је Трнинић и нагласио да је наставак сезоне у SEHA лиги планиран за 16. и 17. фебруар када ће његова екипа угостити бјелоруски Брест Мешков.

ЕКИПА

Кормилар Бањалучана нагласио је да су одласци бека Игора Мандића и голмана Бојана Љубишића пореметили његове планове.
- На њих сам најозбиљније рачунао, али шта је ту је. Одлазак Мандића већ смо донекле компензовали повратком Немање Безбрадице, док ће бити тешко пронаћи адекватну замјену за Љубишића. Морамо питање голмана што прије ријешити, а план је и да доведемо још једног бека - истакао је Трнинић.

Професионални боксер Горан Делић припрема се за сљедеће изазове

Залет из Аустрије

БАЊАЛУКА - Професионални боксер из Бањалуке Горан Делић у нову годину ушао је радно припремајући се у аустријским Алпама за испите који га очекују ове сезоне.

МЕЧ ЗА ТИТУЛУ
22. марта у Берлину

- Већ десетак дана налазим у градићу Герлос, који је смјештен на 1.300 метара надморске висине и подно је Алпа. Планирано је да овдје останем све до краја јануара. Услови су више него одлични, а са мном се налази и њемачки боксер српског поријекла Александер Петковић - нагласио је Делић.

Некадашњи члан Славије ће 22. марта у Берлину имати меч у којем ће улог бити титула интернационалног првака свијета у крузер категорији у верзији Интернационалне боксерске федерације (IBF).

Горан Делић (лијево)

- Још увијек нисам сазнао име противника, али је то у овом тренутку најмање битно, јер је најважније да се добро припремим. По повратку у Бањалуку настављам се припремама. Радићу са тренерима Михајлом Самарџијом и Владом Милијевићем, а највећи дио тренинга биће у Боксерском клубу Славија - наставио је Делић.

Послије меча у Берлину, који би требало да преноси Евроспорт, планирано је да Делић крајем маја боксује поново у Републици Српској.

- Од априла 2011. када сам у Лакташима побиједио Белгијанца Исмаила Абдула и освојио титулу првака Европе у верзији Свјетске боксерске асоцијације (WBA) нисам боксовао у Српској. Интерес спонзора је велики и вјеровато је да ћу поново имати меч крајем маја у нашим крајевима, али се још увијек не зна гдје - додао је Делић, који је у досадашњој каријери имао 28 професионалним мечева у којима је забиљежио исто толико побједа, а три борбе добио је нокаутом.

Д. П.

Меморијал "Сањин Алексић"

Тркља бољи од шампиона свијета

Најбољи на турниру

ГРАДИШКА - Куглаш Книн Ревите из Бањалуке Марко Тркља побједник је првог меморијала "Сањин Алексић" који је одржан у Градишци.

Тркља (639 чуњева) је до првог мјеста дошао пошто је савладао и свјетског шампиона у јуниорској конкуренцији Роберта Ерњешија из Новог Бечеја (634), док је треће мјесто припало Радовану Влајкову (621) из Зрењанина.

- Иза мене је најуспјешнија сезона и драго ми је да сам побједом завршио 2012. годину - рекао је најбољи куглаш БиХ Марко Тркља.

Меморијалном турниру у Градишци, поред родитеља Сањина Алексића, присуствовали су и челни људи куглашких савеза БиХ и Србије.

З. В.

Одлични наступи СК Козара

Резултатима промовишу Приједор и стреличарство

ПРИЈЕДОР - Чланови Стреличарског клуба Козара постижу добре резултате на међународним такмичењима, с обзиром да се ради о "скупом" спорту за који су потребна значајна улагања.

Први "промотери" ове олимпијске спортске дисциплине у граду на Сани су предсједник клуба Зоран Радоњић, његов замјеник Драган Берић, те секретар Томислав Гашић. Тренера још увијек немају, а сви постигнути домети су плод њиховог ентузијазма.

- Велику захвалност дугујемо Медицинско-технолошкој и грађевинској школи Приједор, пошто је клубу без икаква надокнаде уступила просторије за одржавање тренинга, као и Основној школи "Јован Цвијић" у Брезичанима, јер смо у сали те школе, такође без плаћања термина, одржавали тренинге - рекао је Гашић додајући да на такмичењима учествују у категоријама стандардног и олимпијског лука.

У категорији стандардног лука Берић је крајем августа освојио друго мјесто у Коњшчини (Хрватска), уз рекорд БиХ у дисциплини 2 x 40 м. Недавно му је у Чаковцу припало прво мјесто у конкуренцији FITA -2 x 18 м.

Н. Ђ.

Рагби клуб Вајт Ребитс

Бањалучани играју у Другој лиги Србије

Сретен Зец (са лоптом)

БАЊАЛУКА - Рагби клуб Вајт Ребитс из Бањалуке укључиће се од марта у такмичење Друге лиге Србије, а прије тога су одлучили да продавањем календара покушају прикупити бар дио новчаних средстава потребних за такмичење.

- Пошто још увијек немамо спонзора одлучили смо да преузмемо ствар у своје руке и продавањем календара на којем су слике са наших досадашњих утакмица покушамо да прикупимо бар дио новца, како би почетак првенства дочекали са комплетном опремом. Задовољни смо акцијом коју смо покренули, јер је већина људи, схвативши о чему је ријеч одлучила да нам са симболичне три марке, колико кошта календар притекне у помоћ и награди за ентузијазам који имамо - рекао је тренер Сретен Зец.

Д. Р.

Тениски турнир у Шенжену

Крај за Бојану

ШЕНЖЕН - Српска тенисерка Бојана Јовановски изгубила је јуче у четвртфиналу турнира у Шенжену од Кинескиње На Ли са 3:6, 3:6.

Ово је био други меч српске и кинеске играчице, претходно, Ли је у децембру 2011. године славила на турниру у Сиднеју. Пласманом у четвртфиналe Јовановски је остварила максимум и није могла против првог носиоца. Меч је трајао сат и 26 минута, што указује да је Бојана пружила солидан отпор побједници Ролан Гароса 2011. године. Наступом у четвртфиналу Бојана је зарадила 8.700 долара и 70 бодова. Турнир у Шенжену игра се за укупни наградни фонд од 500.000 долара, а побједници ће припасти чек на 113.000 долара и 280 WTA бодова.

Загрепчани довели Црногорца

Дашић у Цедевити

Владимир Дашић

ЗАГРЕБ - Репрезентативац Црне Горе и досадашњи члан Бешикташа Владимир Дашић у наставку сезоне браниће боје хрватске Цедевите.

Послије епизоде у Цариграду бивши играч Будућности, Реал Мадрида, Олимпије... требао је јуче да потпише уговор и придружити се екипи Аце Петровића. Клуб из Сутинских Врела послије елиминације из Еврлиге одлучио се на велике промјене у играчком кадру, па су тако екипу напустили Марко Цар, Микел Желабал и Маркиз Грин, а дошли Кичен из Панатинаикоса, Анте Машић из Цибоне као и Дашић.

Трагедија у Лос Анђелесу

Син власника Клиперса пронађен мртав

ЛОС АНЂЕЛЕС - Син власника NBA лигаша Лос Анђелес Клиперса Доналда Стерлинга Скот пронађен јуче је мртав у свом стану у том калифорнијском граду, саопштила је полиција.

Иако још није званично потврђено, локални медији наводе да је 32. годишњи Скот Стерлинг највјероватније умро од прекомјерне дозе наркотика.

- Наш син се дуго борио против дијабетеса. Његова смрт је велика трагедија и у животима свих нас који смо га вољели остаће огромна празнина - наводи се у саопштењу породице Стерлинг.

Тениски турнир у Ченају

Соеда ривал Типсаревићу

Јанко Типсаревић

ЧЕНАЈ - Српски тенисер Јанко Типсревић данас од 12.30 часова играће четвртфинале турнира у индијском Ченају против Јапанца Го Соеде.

Типсаревић је у мечу осмине финала побиједио Француза Едуарда Рожер Веселана са 6:2, 6:3 за 69 минута игре. Једини досадашњи меч Типсаревић и Соеда одиграли прошле године баш у Ченају, српски тенисер славио је са 6:1, 6:4 у полуфиналу, али је онда у финалу изгубио од Раонића. Соеда је тренутно 60. тенисер свијета, има 28 година, а у каријери још нема ниједну титулу. За разлику од њега Виктор Троицки на турниру у катарској Дохи није имао успјеха па је поражен у другом колу од Лукаша Лацка са 3:6, 5:7 за 80 минута игре.

Новак Ђоковић

ФОТО: ТАНЈУГ

Избор удружења спортских новинара

Ђоковић најбољи спортиста Европе

Најбољи свјетски тенисер тако је одбранио престижно признање од прошле године, док је британска атлетичарка Џесика Енис преузела примат од италијанске пливачице Федерике Пелегрини

МАЛТА - Европски одсјек Међународног удружења спортских новинара (AIPS) прогласио је јуче српског тенисера Новака Ђоковића и британску атлетичарку Џесику Енис за најбоље спортисте Старог континента у 2012. години.

Најбољи свјетски тенисер тако је одбранио престижно признање од прошле године, док је британска атлетичарка преузела примат од италијанске пливачице Федерике Пелегрини. Ђоковић је у овогодишњем избору добио 39 гласова, десет више од двоструког олимпијског шампиона у атлетици, Британца Моа Фараха, док је свјетски првак у "формули 1" Себастијан Фетел имао 28 гласова. У женској конкуренцији Џесика Енис добила је 62 гласа, испред норвешке скијашице Марит Бјерген (23 гласа) и бјелоруске тенисерке Викторије Азаренке (17 гласова).

Ђоковић заједно са Аном Ивановић тренутно игра на Хопман купу, а у посљедњем сусрету групне фазе такмичења данас играју против Њемачке. Први ће на терен изаћи Новак у 10.45 часова по нашем времену и одиграти дуел против Томија Хаса, да би послије тога услиједио окршај између Ане Ивановић и Татјане Малек. Послије тога требао би да се игра микс.

НОВАК
данас игра

Селекција Шпаније већ је изборила финале, а противник ће јој бити побједник групе А у којој води Србија са максималним учинком од двије побједе из два меча. Аустралија и Италија имају по једну побједу и пораз, а Њемачка је без побједе.

ШПАНИЈА

Тениска репрезентација Шпаније пласирала се у финале Хопман купа у Перту пошто је у посљедњем колу групе Б савладала САД са 2:1. Пласман Шпаније у финале овог турнира је прича за себе, имајући у виду чињеницу да су до њега дошли без икаквих сопствених заслуга. Американац Џон Изнер због повреде десног кољена био је принуђен да преда мечеве тако да су Шпанци освојили оба поена без борбе. У синглу побједа је "уписана" Фернанду Вердаску, а у дублу Вердаску и Анабел Медини Гаригес. У једином мечу који је одигран Серена Вилијамс је савладала Гаригес са 6:3, 6:4.

Коби Брајант зна разлог лоших партија Лос Анђелес Лејкерса

Губимо зато што смо матори

Коби Брајант

ЛОС АНЂЕЛЕС - Губимо утакмице зато што смо матори као гов..! Нисмо више млади и немамо ту енергију и људи то морају да схвате.

Овим ријечима је један од најбољих кошаркаша данашњице Коби Брајант покушао да објасни лоше партије бившег шампиона NBA лиге Лос Анђелес Лејкерса ове сезоне.

Послије пораза од Филаделфије на домаћем паркету Брајант је дао своје виђење зашто његовим Лејкерсима не иде ове сезоне.

- Управо сте гледали један спор тим. Не знам како бих вам другачије то објаснио и описао. Једноставно смо спори. Против нас је био млад тим, њихове ноге су лаганије и играју са много више енергије. А ми... ми смо застали у блату. Сви морамо да смислимо како ћемо да се извучемо из овога, како да нађемо ту енергију. Морамо да направимо неки план, јер овај дефинитивно не функционише - рекао је Брајант.

ЈЕДНОСТАВНО
смо спори

Брајант има 34 године, Стив Неш 38, Пау Гасол 32, Мета Ворлд Пис (некада Рон Артест) 33... Ипак, клуб из "града анђела" није најстарији у NBA лиги, а та "титула" припада Њујорк Никсима. Просјечна старост садашњих играча Њујорка је 32 године и 240 дана што је најстарији тим у историји лиге. Притом Никси имају скор од 21 побједе и десет пораза што представља други најбољи скор у Источној конференцији. Лејкерси су тренутно на деветом мјесту Западне конференције (15 побједа и 16 пораза) и сада су "испод црте", односно једну позицију испод оне које послије регуларног дијела сезоне (82 утакмице) води у плеј-оф.

Жељко Обрадовић, прослављени српски кошаркашки тренер

Без Теодосића и Крстића нисмо ни 15. тим у Европи

У том нашем тиму су лидери он и Крстић. По оном што ја видим наша репрезентација без те двојице играча не може да буде ни 15. у Европи, изјавио Обрадовић

БЕОГРАД - Прослављени српски кошаркашки стручњак Жељко Обрадовић рекао је да репрезентација Србије без Милоша Теодосића и Ненада Крстића није ни 15. екипа у Европи, пренио је портал "mondo.rs".

- У селекцији Србије лидери су Тео и Крле. По оном што ја видим, наша репрезентација без те двојице играча не може да буде ни 15. у Европи - изјавио је Обрадовић.

Додао је да Теодосић може да буде лидер ове генерације, само то сам треба да схвати.

- Он јесте лидер и да ли ће бити још бољи, то зависи искључиво од њега, јер за то има апсолутно све квалитете. Лично бих волео да Теодосић схвати да је играч екстра класе. Не желим да му делим савете, јер има изванредне тренере и у клубу и у националном тиму, али пошто је тема Србија, којој желим све најбоље, онда му поручујем да се концентрише искључиво на игру. Да заборави и ове што га тапшу и ове што га критикују. Да изађе на терен и нађе подршку у стручном штабу који га води, да би репрезентација била онаква какву сви желимо да видимо - казао је Обрадовић.

Легендарни стручњак је рекао да са Теодосићем и Крстићем Србија може далеко догурати.

- Можемо све! Не иде да око Нове године причамо о оном што ће бити у септембру. Дај боже да буду сви здрави, жељни и орни да играју. Дуда ће сигурно знати да одабере најбоље, имајући у виду и да је ово нови олимпијски циклус. Имам велико поверење у њих све, почев од председника Савеза, преко његових сарадника, које сам све тренирао... Још са Дудом на клупи - то је то - истакао је Обрадовић.

Репрезентација Србије тешко је изборила пласман на Европско првенство у Словенији ове године, а Обрадовић је дао подршку селектору.

- Душан Ивковић се вратио пре четири године, направио резултат, показао се и доказао. Знам колико му је тешко и шта је све уложио, дао своје име и ауторитет у залог, а доживео је да га разни људи "развлаче" по новинама. Знате како кажу, није важно шта се говори, него ко је рекао. Он је послије ЕП у Литванији преузео још већи ризик зато што је он једноставно Дуда Ивковић! Човек који има карактер и харизму, који зна шта жели и колико може и њега не може да поколеба неколико лоше одиграних утакмица, или коментара на интернету - рекао је Обрадовић.

Присјетио се и говора послије елиминације репрезентације Србије и Црне Горе на Европском првенству 2005. године када је указао на негативне посљедице у националном тиму.

- Све то што сам рекао на конференцији претходно сам рекао играчима у свлачионици, тако да сам после тога увек могао да их погледам у очи. Жалим, пре свега, што су људи и играчи, какви су били Томашевић, Ребрача и Бодирога, завршили репрезентативну каријеру на тај начин. Мени је репрезентација увек била највећа светиња, осећај са којим ништа није могло да се пореди. Ми смо тада имали тим који је могао да буде првак Европе и ја сам до последњег секунда утакмице са Французима веровао да ћемо из Новог Сада отићи у Београд, на завршницу такмичења... а дозволили смо да сви изгубимо, ја као тренер и они као играчи - казао је Обрадовић.

Врсни тренер наглашава да влада криза у цијелом друштву.

- Једно време смо се "вадили" на име државе и химну, онда смо добили самосталну Србију и "Боже правде", али опет има ситуација када репрезентација не делује ратнички, спремна да "погине" за један циљ. И не само у кошарци. Тај однос се страшно променио. Знам како је мени било док сам играо и био тренер. Мислим да то људи више не осећају тако. Због чега? Све кроз шта смо пролазили као друштво оставило је невероватан траг. Постоји криза морала, криза односа... А, главна ствар која фали нашем друштву је домаће васпитање. То је и проблем свих спортова - изјавио је Обрадовић.

Вечера за казну

Да ли сте кажњавали играче и на који начин?
"За 21 годину никад нисам казнио играча новчано, иако сам претио. Уместо тога сам увео правило да кад неко закасни на тренинг или састанак, он плаћа вечеру свима. И ту се прави атмосфера. На почетку године увек ја први закасним, али намерно, да бисмо изашли заједно. Ако током сезоне нико не закасни, опет ја то урадим. То је поготово битно када добу нови играчи."

ИВКОВИЋ

је направио резултат

"ДИС ИЗ ЏОУК, БРЕ"

Послије утакмице Панатинаикос - Проком у Еролиги Обрадовићу се омакла и култна реченица: "Дис из џоук, бре!"
- Некад не можеш да се контролишеш, посебно пред људима који те знају година, као што су ме знали ти новинари... На тој утакмици су се догодиле неке ствари на које сам морао да реагујем. Проком је дошао без пет играча и ми смо их у некој неодговорној игри добили са десетак поена разлике, а морали смо да добијемо са 50, како год да играмо.

Играчи су били у шоку кад сам почео да их критикујем, чак и Џијамантидис, као капитен. Рекао сам му: "Мики, не може овако! Мораш да ме пратиш!" И кад да реагујем, да сачекам још месец, да почнемо да губимо? - рекао је Обрадовић.

Никола Вучевић, црногорски кошаркаш и члан Орландо Меџика

Желим играти на ЕП

ОРЛАНДО - Центар Орландо Меџика Никола Вучевић изјавио је за да би волио да заигра на Европском првенству у Словенији идућег септембра.

- Увек сам на располагању репрезентацији. Нажалост, прошлог лета сам имао повреду која ме спречила да играм током квалификација, али, ако бог да да ове године буде све у реду, радо ћу се одазвати на позив селектора - рекао је Вучевић.

Црна Гора је у групи са Србијом, Летонијом, Македонијом, Литванијом и БиХ.

- Група у којој се налазимо је тешка, али на Европском првенству нема лаких. Мораћемо да играмо на високом нивоу, а имамо екипу за то. Уз добар рад на припремама можемо да направимо добар резултат - рекао је Вучевић.

Никола Вучевић

ФОТО: АГЕНЦИЈЕ

Црногорац ове сезоне игра одлично и просјечно биљежи 10,8 поена и 10,5 скокова док његов Орландо има скор од 12 побједа и 19 пораза.

- У последње време играмо веома добро и то смо показали тиме што смо у једном тренутку имали четири победе у низу. Задовољан сам како играм, тренер има велико поверење у мене и даје ми прилику. Имам велику минутажу и надам се ћу наставити да играм добро као и до сада - додао је крилни центар.

ПРОТИВ

Мајамија имао 29 скокова

Вучевић је недавно оборио рекорд Орланда по броју скокова на једном мечу који је до сада држао легендарни Шакил О'Нил и против Мајамија је имао чак 29 ухваћених лопти.

NBA лига

Други пораз Клиперса заредом

ЊУЈОРК - Послије серије од 17 узастопних побједа, у којој за неуспјех нису знали од 26. новембра па до краја 2012. године, Клиперси из Лос Анђелеса су за само два дана у 2013. доживјели два пораза.

Прво их је "начео" Денвер, а затим су поражени од Голден Стејта са 115:94. У дебаклу Минесоте против Јуте Никола Пековић је за 30 минута имао 11 поена и четири скока. Саша Павловић је са девет минута и два поена учествовао у поразу Портланда од Торонта. Влада Радмановић није играо за Чикаго због прехладе. Резултати: Кливленд - Сакраменто 94:97, Индијана - Вашингтон 89:81, Орландо - Чикаго 94:96, Торонто - Портланд 102:79, Бостон - Мемфис 83:93, Мајами - Далас 119:109 (послије продужетка), Хјустон - Њу Орлеанс 104:92, Милвоки - Сан Антонио 110:117, Оклахома Сити - Бруклин 93:110, Феникс - Филаделфија 95:89, Јута - Минесота 106:84, Голден Стејт - ЛА Клиперс 115:94.

Крис Пол (Клиперси)

Још један Србин у Турској

Томић појачао Генчлербирлиги

БЕОГРАД - Фудбалер Партизана Немања Томић прешао је у редове турског прволигаша Генчлербирлигија, јавиле су јуче агенције.

Обештећење за трансфер Томића износило је око 1,5 милиона евра, а посредник у одласку играча Партизана у Турску био је Ранко Стојић.

Томићу у Генчлеру сигурно неће бити досадно, пошто је овај клуб преко ноћи постао мека српских фудбалера јер у њему већ играју Душко Тошић, Радосав Петровић и Дејан Лекић.

Енрике Серезо, предсједник Атлетика

Фалкао од љета у Реалу

МАДРИД - Сљедећи клуб Радамела Фалкаа могао би да буде Реал Мадрид, јер је предсједник Атлетико Мадрида Енрике Серезо потврдио да је Колумбијац нешто потписао са "краљевима".

- Фалкао је прије извјесног времена потписао нешто са Реалом - рекао је Серезо на свечаности на стадиону "Висенте Калдерон".

Прије неколико дана Колумбијац је рекао да је веома срећан у Атлетику, али да не зна шта ће се десити у љетном прелазном року и тако индиректно наговијестио да би могао напустити Атлетико и прећи у Реал.

Принц Рима неће у пензију

Тоти жели да игра до 50. године

РИМ - Легенда Роме Франческо Тоти пожелио је да игра фудбал до 50. године чиме би оборио рекорд великог енглеског играча Стенлија Метјуза.

Тоти (36) је у разговору за "Газету дело спорт" открио да нема намјеру да брзо оде у пензију.

- Предсједник клуба Палота рекао ми је да се нада да ћу ја постићи први погодак на новом стадиону који ће бити отворен на почетку сезоне 2016/2017, што значи да ћу играти бар још четири сезоне. Да ли бих могао играти до 50? Ко зна... Било би тешко, али зашто не - рекао је Тоти.

Зворничанин у Шпанији

Стевановић и званично појачање Севиље

Мирослав Стевановић

БЕОГРАД - Доскорашњи фудбалер Војводине, Зворничанин Мирослав Стевановић потписао је у сриједу увече уговор са Севиљом, а јуче је и званично представљен у новом клубу.

Репрезентативац БиХ у сриједу је допутовао у Шпанију, а пошто је прошао љекарске прегледе, појачао је редове тима из Андалузије.

Овај 22-годишњи фудбалер је 2008. године стигао у омладинску школу Војводине из Зворника, а Новосађани ће на име обештећења за њега добити милион и по евра.

У редовима Севиље се надају да ће Стевановић бити један од играча који ће донијети промјене у Севиљи, која има само једну побједу у посљедњих десет утакмица и тек је 14. у Примери.

Стевановић је у дресу Војводине од 2009. године у Јелен суперлиги одиграо 69 утакмица и постигао 12 голова.

Златан Ибрахимовић лудује у Дохи

Доведите ми Пепа

ДОХА - Шведски репрезентативац Златан Ибрахимовић забавља се на припремама ПСЖ-а у Дохи, гдје је на тренингу одузео воки-токи обезбјеђењу и направио малу пометњу.

- Идите и пронађите Пепа Гвардиолу! Кад то урадите, идите својим кућама и са својим супругама направите синове којима ћете дати име Златан - нашалио се на свој начин Ибракадабра и њему је то било баш забавно, док се обезбјеђењу ова шала и није толико допала.

Капитен шведске репрезентације још једном је показао шта мисли о некадашњем тренеру Барселоне, због кога је, како је раније отворено рекао, и напустио тај шпански клуб.

Момир Илић

Вучковић

Поред повреда Момира Рнића и Николе Маноиловића, чији су наступи у Шпанији врло неизвјесни, велики проблем за све репрезентације је и недостатак времена за припреме. С тим се слаже и један од највећих адута Веселина Вуковића када је у питању игра у одбрани, Ненад Вучковић.

- Првенство ове године почиње нешто раније, тако да ниједна репрезентација неће имати много времена за припреме. Због тога су сви у истој ситуацији. Са првим местом у групи добијамо лакшег противника у осмини финала. Међутим, не мора ништа да значи и ако не будемо први у групи. Може се догодити да одиграмо добро у осмини финала и у четвртфиналу - рекао је Вучковић.

Рукометаши Србије се припремају за Свјетско првенство у Шпанији

Илић циља полуфинале

Млади момци који су сада у тиму донели су нам нову енергију, са којом ову жељу можемо да остваримо, рекао Илић

БЕОГРАД - Капитен рукометне репрезентације Србије Момир Илић рекао је да званични европски вицешампиони на предстојећем првенству свијета у Шпанији желе да уђу у полуфинале и "нападну" медаљу.

- Имамо јасан циљ у Шпанији, а то је да уђемо у полуфинале. Млади момци који су сада у тиму донели су нам нову енергију, са којом ову жељу можемо да остваримо - рекао је Илић.

Он је као изузетно важан фактор на путу до циља навео сјајну атмосферу у репрезентацији.

- Морамо да имамо више самопоуздања и уз мало среће уверен сам да можемо далеко - поручио је Илић.

Један од играча од кога се у Шпанији много очекује, Петар Ненадић, истакао је да је претходна година била бурна, али да екипа са много мотива дочекује идуће велико такмичење.

- Најреалније је да идемо корак по корак, без оптерећујућих дугорочних планова. Требало би да се фокусирамо само на стартну утакмицу против Кореје, која ће бити изузетно тешка, а када то прође, размишљаћемо о следећим ривалима. То је рецепт за успех - рекао је Ненадић.

ЈУЖНА
Кореја први противник

Шампионат свијета одржава се од 11. до 27. јануара, а Србија ће играти у Ц групи у Сарагоси са селекцијама Словеније, Пољске, Кореје, Бјелорусије и Саудијске Арабије.

Прве четири екипе из групе иду у осмину финала, у којој више нема права на кикс.

- Врло је важно да прву фазу одиграмо максимално и да са првог или другог места прођемо даље, јер нам то гарантује лакше противнике у наставку такмичења - рекао је Ненадић.

"Орлове" до почетка такмичења очекују још двије провјере, прва је сутра против Македоније, а друга на Бадњи дан против Египта.

Инцидент на тренингу Манчестер Ситија

Потукли се Балотели и Манћини

МАНЧЕСТЕР - Нападач Манчестер Ситија Марио Балотели и менаџер шампиона Енглеске Роберто Манћини потукли су се на тренингу "грађана".

НАПАДАЧ
оштро стартовао над саиграчем

Балотели је оштро стартовао над једним својим саиграчем, неко тврди да је то био Гаел Клиши, а други скот Синклер, на шта је италијански стручњак бурно реаговао и убрзо је дошло до физичког контакта. Италијански тренер и његов проблематични сународник неколико тренутака били су у клинчу, а већи инцидент спријечен је захваљујући брзој реакцији фудбалера Ситија и чланова стручног штаба.

Ово је ко зна који по реду испад младог нападача и питање је да ли ће му Манћини још једном опростити несхватљив испад.

Балотели и Манћини
ФОТО: DAILYMAIL.COM

- Манћини је био бијесан и одмах је притрчао до Балотелија. Ухватио га је за тренерку и покушао да га баци на траву. Видјело се да је Марио јак и да му то неће поћи за руком. Тада су притрчали и чланови стручног штаба, који су морали да их раздвоје - рекао је један од очевидаца енглеској телевизији Скај.

Одавно се пише да је за Балотелија заинтересован Милан, а у причу се укључио и Арсенал. Наиме, Арсен Венгер сматра да би могао да обузда италијанског репрезентативца и врати га на прави пут.

Поражавајућа анкета часописа "FourFourTwo" међу фудбалерима у Енглеској

Већина фудбалера користи кокаин

Има много кокаина у промету, јер он напушта систем врло брзо. Лично сам био свједок томе и код својих саиграча и код фудбалера из других клубова, тврди један од играча из Премијершипа

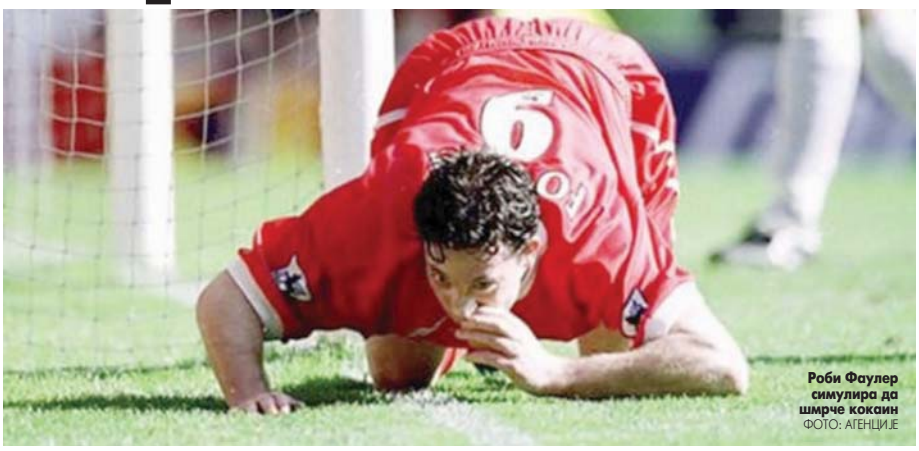

Роби Фаулер симулира да шмрче кокаин
ФОТО: АГЕНЦИЈЕ

ЛОНДОН - Новинари "FourFourTwo" магазина интервјуисали су сто професионалних фудбалера из све четири енглеске дивизије и шкотске Премијер лиге и дошли су до запањујућих резултата да је међу фудбалерима веома распрострањена употреба такозване "рекреативне дроге", а нарочито је популаран кокаин.

ВЕЛИКИ проблеми расизам и намјештање утакмица

Под "рекреативном дрогом" подразумијева се било која супстанца са фармаколошком ефектима која се узима добровољно ради личног задовољства, а не у медицинске сврхе. Тај термин подразумијева алкохол, барбитурате, амфетамине, кокаин и хероин, али и кофеин и никотин.

- Има много кокаина у промету, јер он напушта систем врло брзо. Лично сам био свједок томе, и код својих саиграча и код фудбалера из других клубова. Не могу да повјерујем да се то догађа, али дефинитивно је тако - рекао је један фудбалер из Лиге један (трећи ранг такмичења).

Кокаин се не сматра дрогом која побољшава игру на терену, али 13 одсто фудбалера вјерује да је допинг и даље проблем у фудбалу.

- Зашто се то не би догађало? Оно што се догађа у друштву рефлектује се и на спорт. Понекад се запитате - играо сам против једног одбрамбеног играча који није био баш најбржи једне сезоне, а друге сезоне је био неупоредиво бржи - рекао је један нападач из Премијер лиге.

Ту није крај проблемима у фудбалу - 14 одсто анкетираних фудбалера сматра да се мечеви и даље намјештају, а више од четвртине испитаних каже да је лично присуствовало некој врсти расистичког испада.

- Можда се то не дешава тако често као раније, али и даље се догађа. Мене је један ривал вријеђао на расној основи, а и неки саиграчи су ми се пожалили на то - рекао је нападач који игра у Чемпионшипу.

САША ЂУРЧИЋ

Један од бивших фудбалера који без устезања говори о коришћењу кокаина је бивши играч ОФК Београда, Партизана, Астон Виле, Кристал Паласа и још неких клубова Саша Ђани Ђурчић.

- Почео сам да га узимам 1998. или 1999. године. Било је лепо али трајало је неколико година. Највише мрзим када неко узима дрогу да би функционисао. Не могу да верујем да неко може да се навуче. Волим да будем на земљи, а не стално да летим. Можда људи мисле да волим да летим, али није тако - рекао је Ђурчић.

Црвена звезда

Шуљагић у Штутгарту

БЕОГРАД - Талентовани 17-годишњи голман ФК Црвена звезда Растко Шуљагић прешао је у њемачки Штутгарт, пренијели су њемачки медији.

Одлив српских талената је настављен. Шуљагић је млади бисер који своју каријеру наставља у иностранству, а да није оставио трага у свом матичном клубу. Овај талентовани чувар мреже већ јуче се појавио на прозивци Штутгарта, што значи да је ствар о његовом трансферу завршена и да ће млади голман већ данас кренути на припреме свог новог клуба у Турску. Како јавља "Кикер", трансфер младог голмана износи 100.000 евра, а поменути извор тврди да је за српског голмана у посљедње вријеме интересовање показао Манчестер јунајтед, као и португалска Бенфика. Велику подршку у Штутгарту Шуљагић ће имати од репрезентативца Здравка Кузмановића. О трансферу младог голмана говорило се и крајем 2012. године, када је Штутгарт ступио у контакт са руководством београдског клуба. Турбуленције у управи Звезде бациле су сјенку на рад омладинске школе из које, ако се ствари не ријеше ускоро, треба очекивати нови одлив талената.

Временска прогноза

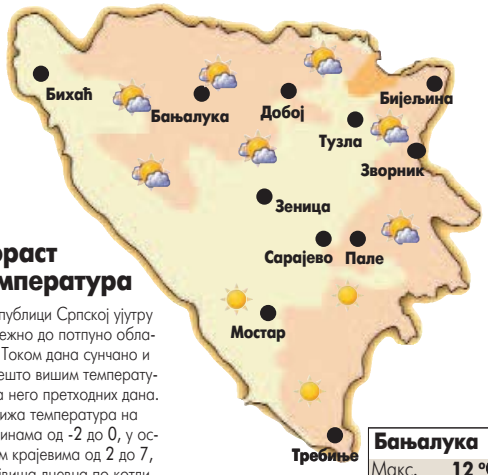

Пораст температура

У Републици Српској јутру претежно до потпуно облачно. Током дана сунчано и са нешто вишим температурама него претходних дана. Најнижа температура на планинама од -2 до 0, у осталим крајевима од 2 до 7, а највиша дневна по котлинама и планинама од 3, у осталим крајевима од 7 до 12, на југу до 14 степени Целзијуса.

Бањалука	
Макс.	12 °C
Мин.	3 °C

Снијег на планинама

У Србији ће бити претежно облачно са слабим снијегом на планинама. Јутарња температура биће од -6 до -3 на планинама, у осталим крајевима од -2 до 3, а највиша дневна од 2 до 3 на планинама, у осталим крајевима од 5 до 10 степени Целзијуса.

Београд	
Макс.	8 °C
Мин.	3 °C

Европске метрополе

Амстердам	6	Будимпешта	6	Лондон	8	Праг	7
Атина	12	Букурешт	8	Мадрид	7	Рим	11
Берлин	7	Цариград	6	Минхен	8	Софија	2
Беч	9	Даблин	10	Москва	-4	Стокхолм	3
Братислава	9	Копенхаген	4	Осло	2	Варшава	4
Брисел	8	Лисабон	10	Париз	10	Женева	9

Глас Српске
Борис ДМИТРАШИНОВИЋ
директор
Мирјана КУСМУК
главни и одговорни уредник

Дарко ГАВРИЛОВИЋ (замјеник главног и одговорног уредника)
Далиборка СЕКУЛИЋ (новости)
Драгана ЂОСИЋ (друштво, бизнис)
Сандра КЉАЈИЋ (Глас плус, агенције)
Мехмед ДИЗДАР (хроника)
Вања ПОПОВИЋ (панорама)
Тања ШИКАЊИЋ (Србија, регион)
Тања МИЛАКОВИЋ (свијет)
Александра РАЈКОВИЋ (култура)
Драгана РАЂАН (дописници, Бањалука)
Дарко ГРАБОВАЦ (спорт)
Тихомир ГАЧИЋ (техничка)

Први број "Гласа" изашао је као орган НОП-а за Босанску Крајину у Жупици крај Дервара, 31. јула 1943. године. Од 15. септембра 1992. године одлуком Народне скупштине РС излази као дневни лист Републике Српске. Под именом "Глас Српске" излази од 5. маја 2003. године.

e-mail: dopisnik@glassrpske.com
marketing@glassrpske.com

Издавач: АД "Глас Српске" Бањалука, Редакција: Браће Пиштељића 1, 78000 Бањалука, тел. (051) 342-900, факс 342-910, e-mail: dopisnik@glassrpske.com, Дирекција: Скендера Куленовића 93, Бањалука, тел (051) 231-077, Маркетинг: Скендера Куленовића 93, Бањалука, тел.(051) 231-081, e-mail:marketing@glassrpske.com, Дописништва: Источно Сарајево 057/318-119, Добој 053/242-304, Сребреница 056/410-418, Жиро рачуни: Нова бањалучка банка 551001-00016019-84, NLB Развојна банка 562099-00016587-09, Комерцијална банка 571010-00000340-14, Zepter komerc bank 567162-11005289-71, Hypo Alpe Adria bank 552002-00016396-53

Антена

НОВА 23.20

Кактус Џек

Каубој звани "Лијепи странац" треба да испрати госпођицу Чарминг Џоунс, да узме већу суму новца од свог оца Пароди Џонса. Али, богати Ајвери хоће тај новац за себе и зато унајмљује старог каубоја Кактус Џека да их пресретне и опљачка на путу кући. Али, Кактус баш и није тако спретан у пљачкању.

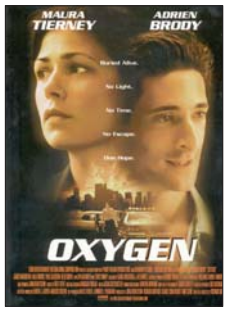

БН 23.50

Кисеоник

Медлин Фостер је детектив у цивилу њујоршке полиције. Она није претјерано задовољна својим послом и незадовољство утапа у алкохолу и мазохистичком сексу, мада чак ни њен муж није у потпуности свјестан њених еротских опсесија. Медлин добија задатак да истражи једну необичну отмицу - Френсис, супруга успјешног бизнисмена, киднапована је и жива закопана. Киднапери захтијевају да им се откупнина исплати у року од 24 сата или ће Френсис остати без ваздуха и умријети. Медлин претпоставља да је киднапер криминалац познат њујоршкој полицији као "Хари Худини". "Хари" је надимак добио због своје невјероватне способности да избјегне хапшење. Медлин убрзо открива да "Хари" зна ко је она и да за њега ово није обична отмица, већ врло озбиљно разрађена психолошка игра.

Улоге: Едријан Броди, Маура Тирни, Џејмс Нотон, Славко Штимац

Режија: Ричард Шепард

РТРС

6.00 Инфо канал
6.30 Јутарњи програм
9.00 Вијести
9.10 Били једном једни проналазачи, цртани филм
9.40 Вива Пињата, цртани филм
10.00 Ритам џунгле, цртани филм
10.10 Квизолог
11.00 Енциклопедија великих личности
11.20 Љетне љубави, серија
12.00 Дневник
12.10 Вјетар палате, серија
13.30 Поаро, серија
15.00 Православље
15.30 Планета православља
16.30 Српска данас
17.10 Муњке, серија
17.40 Православље
18.00 Божићни бинго
19.30 Дневник

16.30

СРПСКА ДАНАС

20.10 ФИЛМ Дама која убија
21.40 Играјући пјевајући
22.50 Дневник
23.20 ФИЛМ Ледени торнадо
0.50 Поаро, серија
2.30 ФИЛМ Дама која убија
4.00 Дневник
4.20 Планета православља
5.10 Музика

БН

6.30 Јутарњи програм
8.30 Серија
10.00 Новости
10.05 ФИЛМ
12.00 Новости
12.10 Пулс
14.00 Новости
14.05 Забрањена љубав, серија
15.00 Серија
16.00 Дневник
16.20 Ружа вјетрова, серија
18.00 Данас у Српској
18.30 Серија
19.30 Дневник
20.00 Серија
21.00 Ћирилица
22.30 Дневник
23.00 Лото
23.10 Забрањена љубав, серија
23.50 ФИЛМ Кисеоник

АТВ

7.30 Долина сунца, серија
8.50 Вијести
9.00 Хело Кити, цртани филм
9.10 Гарфилд, цртани филм
9.30 Лијени град, цртани филм
9.50 Бакуган, цртани филм
10.10 Монсуно, цртани филм
10.30 Вирус Атак, цртани филм
10.50 Винкс, цртани филм
11.40 Вијести
12.00 Бандини, серија
13.00 Кад лишће пада, серија
14.30 Тиха олуја, серија
16.00 Вијести
16.10 Магазин
16.30 Такеши дворац
17.00 Крв није вода, серија
18.00 Долина сунца, серија
19.00 Вијести
19.50 Бандини, серија
21.00 Вече са Иваном Ивановићем
22.30 Вијести
23.00 Аутошоп магазин
23.30 Хитна 94, серија
1.10 Заувијек сусједи, серија
1.30 Ноћни програм

РТС1

6.00 Јутарњи програм
9.00 Сложна браћа, серија
10.00 Разгледница
10.40 Тенис: Србија - Њемачка
12.00 Дневник
- И ја имам таленат
14.00 ФИЛМ Рендал: Гусан који говори
15.20 Ово је Србија
16.00 Мој рођак са села, серија
17.00 Дневник РТ Војводина
17.20 Шта радите бре
17.40 Београдска хроника
18.20 Око
19.00 Слагалица
19.30 Дневник

6.00

ЈУТАРЊИ ПРОГРАМ

20.00 Монтевидео бог те видео, серија
21.30 ФИЛМ
23.20 Дневник
23.40 ФИЛМ Гангстери на одмору
1.30 Репризни програм

РТС2

6.00 Концерт за добро јутро
7.00 Слагалица
7.40 Програм за дјецу
8.30 Школски програм
9.30 Београд - вјечити град
10.00 Мој љубимац
11.00 Бардови театра
12.00 Новогодишњи концерт хора
12.30 Либела
13.00 Трезор
14.00 Програм за дјецу
16.00 Екологија
16.30 Стопа краљевића Марка
17.00 Новогодишњи метрополис
17.50 Оперски гала концерт
19.00 Клупа на шору
19.30 Екологија
20.00 Дворци Војводине
20.30 Торкизи равнице
21.00 Концерт Хариса Џиновића
21.50 Лов и риболов
22.20 Видик
23.20 Научни кафе
0.00 И ја имам таленат
0.30 Концерт Душка Гојковића
1.20 Репризни програм

К3

9.00 Вијести
9.05 Пут за Ејвонли, серија
10.00 Сва моја дјеца, серија
11.00 Близнакиње, серија
12.00 Вијести
12.05 Страсти и интриге, серија
12.50 SMS Box
15.00 Вијести
15.05 Пут за Ејвонли, серија
16.00 Халид Бешлић и "Легенде"
17.00 Хроника Дојоја
18.00 Храна и вино
18.40 Новости
19.30 Дневник РТС
20.00 Близнакиње, серија
21.00 Сва моја дјеца, серија
22.00 Новости
22.30 ФИЛМ Вирус

Б92

8.00 Атлантида
9.00 Цртани филм
10.00 Вијести
10.30 Цртани филм
11.50 Непобједиви: Банзуке
12.50 ФИЛМ Казино
16.00 Вијести
16.30 Спортски преглед
17.00 Два и по мушкарца, серија
18.00 Као случајно, серија
18.30 Вијести
19.10 Непобједиви: Банзуке
20.20 Никита, серија
21.00 ФИЛМ Конан уништитељ
23.00 Вијести
23.30 Спортски преглед
23.50 ФИЛМ Мртав ладан
1.40 Атлантида
- Инфо

ОБН

5.50 Цртани филмови
8.50 Принц из Бел Еира, серија
9.20 Горки живот, серија
10.20 Сто за 4
11.00 Олуја у рају, серија
11.50 Цртани филм
11.55 ОБН инфо
12.00 Ружа вјетрова
13.10 Изгубљени, серија
14.00 Олуја у рају, серија
14.50 Одбачена, серија
15.50 Сулејман Величанствени, серија
17.00 ОБН инфо
17.10 Правда за све, серија
17.50 Ружа вјетрова, серија
18.50 ОБН инфо
19.10 Ин магазин
20.00 Сулејман Величанствени, серија
21.00 Одбачена, серија
22.20 Ред карпет
23.40 Сулејман Величанствени, серија
0.30 Одбачена, серија
1.40 ОБН инфо
2.00 Ин магазин
2.50 Фудбал
4.50 Чувари планете

ПИНК БХ

6.00 Насљедници, серија
7.00 Удри мушки
9.40 Љубав навика паника, серија
10.50 Инфо топ
11.10 Симар, серија
12.30 Брзе паре
13.40 Прељубници
14.30 Насљедници, серија
15.40 Инфо топ
16.00 Мала невјеста, серија
16.50 Симар, серија
17.40 Фул добар спорт
18.00 Инфо топ
18.20 Прељубници
19.40 Мала невјеста, серија

16.50

СИМАР, СЕРИЈА

21.00 Гранд шоу
22.40 Мултимилионер
23.40 ФИЛМ Клопка
1.40 Сити ексклузив
2.00 Прељубници

РАДИО РС

6.00 Јутарњи програм
9.00 Вијести
9.05 Ризница знања
9.40 Вријеме је за спорт
10.00 Вијести
10.05 Заједнички талас
11.00 Вијести
11.05 Заједнички талас
12.00 Подневне новости
12.10 Запјевајмо пјесме старе
12.30 Бањалука јуче данас сутра
12.40 Запјевајмо пјесме старе
13.00 Вијести
13.05 У ритму дана
14.00 Вијести
14.05 Свилен конац
16.00 Дневник
16.30 Музика
17.00 Вијести
17.05 Актуелности
18.00 Вијести
18.05 Мозаик радија
19.00 Вечерње новости
19.10 Заиграјмо запјевајмо
20.00 Вијести
20.05 Култура у огледалу
21.00 Вијести
21.05 Ризница знања
22.00 Хроника дана
22.10 Најсвјетлије странице умјетничке музике
23.00 Вијести
23.05 Музика за лаку ноћ
0.00 Поноћне вијести
0.05 Хигијена живота
1.00 Вијести
1.05 Ноћни програм

Препоручујемо...

20¹⁰ РТРС

Дама која убија

Главни јунаци Боки и Пајко поново се сусрећу са лоповима, а овог пута ријеч је о шверцерима оружја. Командир је рекао да је то женска банда која се одважила да шверцује оружје и да су заражене сидом, што отежава њихов задатак. Филм је пун комичних тренутака које треба погледати, а вјерујемо да ће вас насмијати.

Улоге: Снежана Савић, Бата Живојиновић, Боро Стјепановић, Коле Ангеловски

Режија: Зоран Чалић

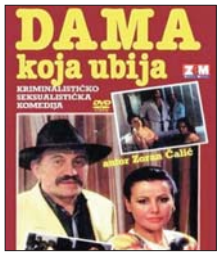

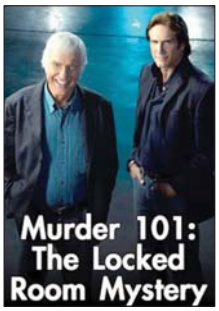

БХТ 1 **22.30**

Тајна закључане собе

У центру за јогу, медитацију, реики и друге источњачке дисциплине за постизање духовног и физичког склада једна од водитељки програма је привлачна Аријел, нова симпатија приватног детектива Мајка Брајанта, нећака славног професора Максвела. Она је и учитељица јоге, те има способност да интуитивно предвиди догађаје, као и да дијагностикује болесна стања. Средишње мјесто у центру има учитељ Семјуел, који своје ученике може довести у стање дубоког транса у којем нису свјесни шта се око њих догађа. За вријеме таквог транса, иза закључаних врата, Семјуел је нађен мртав.
Улоге: Дик ван Дајк, Бари ван Дајк, Миа Котет, Шејн ван Дајк, Сузан Блекли
Режија: Дејвид С. Кес Ср.

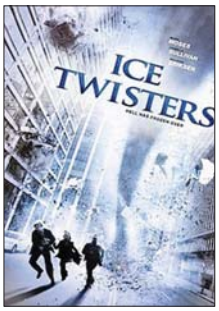

РТРС **23.20**

Ледени торнадо

Повећавањем глобалног затопљења, уобичајено кишовити сјеверозапад Америке похара суша. Џоен и њена екипа научника раде на пројекту "Кишни плес", чији је циљ да се, пуштањем у атмосферу малих летјелица које носе текући азот, створе облаци који би требало да произведу кишу. Џоен и њена екипа у једном тренутку изгубе контролу над пројектом, и настаје торнадо који смрзава све пред собом. Сви покушаји да се заустави налет катастрофалног вјетра остају без резултата. Посљедњи трачак наде је Чарли, бивши научник који је својевремено сарађивао с Џоен, данас популарни аутор научне фантастике, који предлаже смјело рјешење.
Улоге: Марк Мозес, Камил Саливен, Алекс Захара, Кај-Ерик Ериксон
Режија: Стивен Р. Монро

БХТ1

6.10 Обалска стража, серија
7.00 Добро јутро
8.10 Горко-слатко, серија
8.40 Цртани филм
9.40 Мини школа
10.10 Робиња Исаура, серија
11.00 Популарна музика вијека
12.00 Вијести
12.10 Екологика
12.40 Непролазна пјесма
13.30 Робиња Исаура, серија
14.10 Вијести
14.30 Цртани филм
14.50 БеХа Тинс
15.00 Животиње у опасности
15.20 Мини школа
15.40 Слалом (ж)
16.30 Хроника регија
16.55 Вијести
17.00 БХ гастро кутак
17.30 Само за забаву
17.50 Мајкл Бубле
19.00 Дневник
19.30 Горко-слатко, серија
20.00 Слалом (ж)
20.50 Димензија више
22.00 Дневник
22.30 ФИЛМ Тајна закључане собе
00.00 Мајкл Бубле
0.50 Хроника регија

ХРТ 1

5.50 Тренутак спознаје
7.00 Добро јутро Хрватска
10.00 Вијести
10.10 Континенти у покрету
11.00 Домови Туниса
12.00 Дневник
12.30 Пркосна љубав, серија
13.10 Др Оз
13.50 Јеловници изгубљеног времена
14.20 Вијести
14.30 Berliner Strasse - Тијарица
15.30 Музика
15.40 Пуном паром, серија
16.40 Хрватска уживо
17.30 Луда кућа, серија
18.20 Иза екрана
18.50 Музика
19.00 Тема дана
19.30 Дневник

ХРТ 2

5.10 Континенти у покрету
6.00 Пркосна љубав, серија
6.50 Мала ТВ
7.30 Веселе тројке, цртани филм
7.50 Телетабис
8.20 Живот с Дереком, серија
8.40 Фантастични пријатељи, серија
9.00 Мерлин, серија
9.50 Јеленко, серија
10.20 Идемо на пут с Гораном Милићем
11.00 ФИЛМ Градски каубоји
12.50 Бриљантин
13.40 Новогодишња турнеја четири скакаонице
14.30 Цртани филм
14.50 Слалом (ж)
16.50 Новогодишња турнеја четири скакаонице
17.30 Цртани филм
18.00 Слалом (ж)
19.30 Цртани филм

НОВА

6.10 Заувијек сусједи, серија
7.00 Пинки и мозгало, цртани филм
7.30 Speed Racer, цртани филм
8.00 Моја мајка, серија
9.30 Како вријеме пролази, серија
10.30 Вокер, тексашки ренџер, серија
11.30 Нинце ратници
12.00 Ин магазин
12.40 Сила, серија
14.30 Вокер, тексашки ренџер, серија
15.30 Нинце ратници
15.50 Заувијек сусједи, серија
17.00 Вијести
17.20 Ин магазин
18.00 Како вријеме пролази, серија
19.10 Дневник

РТЛ

5.30 РТЛ данас
6.00 Бен 10, цртани филм
6.30 Моји шепни љубимци, цртани филм
6.50 Југиох, цртани филм
7.10 Вирус Атак, цртани филм
7.50 Магазин
8.10 ТВ аукција
8.20 ФИЛМ Неустрашиви Спирит
10.00 ФИЛМ Необична Зубић вила
12.00 ФИЛМ Породични посао
13.40 ФИЛМ Принц открива Америку
15.50 ФИЛМ Редовнице наступају 2
16.50 РТЛ од 5 до 5
18.00 Магазин
18.30 РТЛ данас
19.00 Крв није вода, серија

N. Geographic

8.50 Древни икс фајлови
9.40 Грађевинска зона
10.10 Секунде до катастрофе
10.40 Древни икс фајлови
11.30 Нисам знао да
12.30 Секунде до катастрофе
13.20 Опасни сусрети
14.20 Грађевинска зона
14.40 Секунде до катастрофе
15.10 Древни икс фајлови
16.10 Мегаграђевине
17.00 Припреме за судњи дан
18.00 Опасни сусрети
19.00 Евакуација Земље

ТВ1

6.00 Предај се срце, серија
7.00 Ред магазин
7.30 Портрети нација
8.00 Магна Аура, серија
9.05 Пут за Ејвонли, серија
10.05 Сва моја дјеца, серија
11.00 Близнакиње, серија
12.00 Ја бирам госте
14.00 Предај се срце, серија
15.00 Пут за Ејвонли, серија
16.00 Портрети нација
17.00 Вијести
17.10 Сва моја дјеца, серија
18.10 Ред магазин
18.40 Макеовер - упознај новог себе
19.00 Дневник
20.00 Близнакиње, серија
21.00 Јунска ноћ, серија
22.00 Вијести
22.40 ФИЛМ Вирус
0.20 Дневник
1.30 Ред магазин
2.00 Близнакиње, серија
2.30 Ноћни програм

13.10

ДР ОЗ

20.00 Пјевај моју пјесму
21.40 Почивати у миру, серија
22.50 Дневник
23.30 ФИЛМ Пресуда
1.00 Џук Елингтон
2.00 Убиства у Мидсомеру, серија
4.20 Др Оз
5.00 Берлинер Страссе - Тијарица
5.40 Културна баштина

7.50

ТЕЛЕТАБИС, СЕРИЈА

20.00 Монументални изазови
20.50 Opera Box
21.30 Џук Елингтон
22.30 Убиства у Мидсомеру, серија
0.00 Мјесто злочина: Мајами, серија
0.40 Трачерица, серија
1.20 Секс и град, серија
1.50 Музика

10.30

ВОКЕР, ТЕКСАШКИ РЕНЏЕР, СЕРИЈА

20.00 Сила, серија
21.50 ФИЛМ Господин дадиља
23.20 ФИЛМ Кактус Џек
0.50 ФИЛМ Опасна зона
2.20 Езо ТВ
3.50 Дневник
4.40 Ин магазин
5.10 Мр. Саншајн, серија

6.50

ЈУГИОХ, ЦРТАНИ ФИЛМ

20.00 ФИЛМ Марли и ја
22.00 ФИЛМ Посљедњи провод
0.00 ФИЛМ Doom
1.50 ФИЛМ Брда имају очи 2
3.10 РТЛ данас

12.30

СЕКУНДЕ ДО КАТАСТРОФЕ

21.00 Мистериозни досијеи
22.00 Тајна историја
22.50 Авионске несреће
23.40 Мистериозни досијеи
0.50 Тајна историја
1.30 Авионске несреће
2.30 Истраживање планете Земље
3.20 Секунде до катастрофе
4.20 Истраживање планете Земље
5.10 Секунде до катастрофе
6.10 Свјетски водич за љубитеље хране
7.00 Мегаграђевине
7.50 Смак свијета на десет начина

21⁰⁰ **Б92**

Конан уништитељ

Зла краљица Тарамис обећава Конану да ће оживјети његову мртву љубавницу, ако јој донесе чаробни кључ из зачараног дворца чаробњака Тот-Амона. Конан пристаје и креће у мисију. На путу му се придружује Малак, лопов који ће му бити од помоћи, и принцеза Ксена, заједно са тјелохранитељем Бомбатом. Конан ће успут спасити чаробњака Акиру од канибала, и борбену Зулу, који му се, такође, придружују.
Улоге: Арнолд Шварценегер, Грејс Џонс, Оливија Д'Або, Мако
Режија: Ричард Флајшер

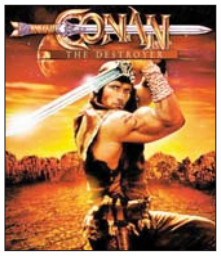

21⁵⁰ **НОВА**

Господин дадиља

Пријатељ наговори бившу рвачку звијезду Шона да прихвати посао тјелохранитеља дјеце главног менаџера. Неко му запријети да ће украсти планове за тајни микрочип. Кад Шон дође у кућу, схвати да неће бити само чувар те дјеце него уједно и њихова дадиља након што су дјеца отјерали стару. Шон сада мора да заштити себе од дјеце, али и њих од зликоваца.
Улоге: Хулк Хоган, Хај Горман, Шерман Хемзли, Дејвид Јохансен
Режија: Мајкл Готлиб

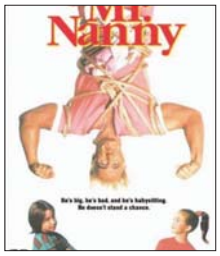

Jet set

Принц Вилијам новогодишњу ноћ провео као спасилац

Принц Вилијам, други у реду за наслеђе британске круне, учествовао је током новогодишње ноћи у спасилачкој акцији заједно са својом посадом, објавио је дневник "Дејли мејл".

У ноћи 31. децембра на 1. јануар у граду Блекпулу, на западу Велике Британије, двојицу мушкараца који су шетали обалом изненада је запљуснуо и однио у море велики талас. Један од њих је успио да се сам спасе, док су у потрази за другим мушкарцем у помоћ притекли спасиоци.

Хеликоптер "Краљ мора", под командом принца Вилијама, војводе од Кембрица, полетио је у помоћ обалској стражи. Нажалост, упркос свим напорима спасилаца, нестали мушкарац није пронађен.

Принц Вилијам је 2005. године уписао војну академију и постао пилот хеликоптера Краљевског ратног ваздухопловства. Први пут је учествовао у спасилачкој мисији када је један радник доживио срчани удар на нафтној платформи у октобру 2010. године.

Принца Вилијама и његову супругу Кејт Мидлтон сврставају у најпопуларније личности које су биле у жижи јавности и 2012. године. Кејт је трудна, па цијела краљевска породица са радошћу очекује принову. Они су се вјерили 16. децембра 2010. године, а вјенчање је било 29. априла 2011. године.

Јура Стублић претучен у хотелу у Чаковцу

Хрватски рок пјевач Јура Стублић претучен је у хотелу у Чаковцу у Хрватској, уочи наступа на новогодишњем концерту.

Инцидент се догодио у понедјељак, 31. децембра.

- Физички ме напао и повриједио човјек из Марије Бистрице. Због повреда нисам био у могућности да наступим, јер сам завршио у хитној помоћи. Полиција је направила записник - рекао је Стублић, пренијели су хрватски медији.

Стублић је поручио публици да се добро осјећа.

Међимурска полиција потврдила је да су због нарушавања јавног реда и мира у понедјељак у 18 часова пријављена двојица 59-годишњака. Против њих ће бити поднесена пријава Прекршајном суду.

НЕКАД БИЛО...

Рођен Јакоб Грим

Њемачки писац, филолог, библиотекар, академик, професор и оснивач савремене германистике Јакоб Грим рођен је на данашњи дан 1785. године у Берлину.

Са братом Вилхелмом објављивао је њемачке народне бајке и тиме обратио пажњу научника не само на народне умотворине него и на народни говор (дијалекте), док се до тада проучавао само књижевни језик. У проучавање језика увео је историјско-упоредни метод. Најзначајније дјело му је "Њемачка граматика у четири свеске" у другом издању. Са братом је почео 1852. године издавати "Рјечник њемачког језика". Био је пријатељ Вука Стефановића Караџића. Њемачкој публици приказивао је Вукове збирке, преводио српске народне пјесме, а превео је и Вукову "Српску граматику".

ПОСЉЕДЊА

Мадонин обожавалац осуђен на три године

Роберт Линхарт, некадашњи ватрогасац који се заљубио у пјевачицу Мадону, осуђен је условно на три године затвора. Линхарт се опирао хапшењу пошто је испред Мадониног стана исписивао љубавне поруке, јавиле су агенције.

Обожавалац краљице попа је паркирао спортска кола испред њеног стана и спрејем исписивао љубавне поруке на огласној табли. Полиција га је због тога привела. Неколико дана касније Линхарт се поново вратио, па је полиција морала да га ухапси.

- Чињеница да неко обожава Мадону није злочин - тврди адвокат Роберта Линхарт.

Луда планета

Близнакиње "темпирале" порођај

Двије мајке-близнакиње из Охаја породиле су се посљедњег дана 2012. године са само два сата разлике. Локални медији преносе да 19-годишње мајке Ејми и Ешли Нелсон нису планирале порођај и да су им термини били раздвојени седам дана. Обје мајке породио је исти љекар у "Сома Ејкрон" градској болници.

Пчеле "Штребери"

Једна врста пчела названа је Базинга у част омиљене узречице др Шелдона Купера из хит серије "Штребери". Бразилски биолог Андре Немесио назвао је Euglosa bazinga у част "паметног, смијешног, штреберског лика Шелдона Купера" јер је пчела неко вријеме збуњивала научнике због сличности са другим врстама.

Закључана за Нову годину

Већина људи дочекала је 2013. годину на прославама и уз ватромет, а једна француска пензионерка провела је највеселију ноћ сама у закључаном супермаркету, јавиле су агенције. Жена стара 73 године осјетила је слабост у једној радњи у мјесту Рубе и отишла у тоалет. Када се вратила, схватила је да је супермаркет празан и закључан.

ISSN 1840-1155

ТВ антена

Глас Српске
5 - 11. јануар 2013.

Радост Божића

РТРС

Окупљање у топлини дома

Бадње вече на Радио-телевизији Републике Српске

Дани љубави и мира

Дан уочи Божића, Бадњи дан или Бадњица добио је назив по једној древној радњи, сјечи бадњака, младог храстовог или церовог дрвета. Обичај је да домаћин куће у рано јутро Бадњег дана пође у шуму по бадњак

На Бадње вече, 6. јануара, уочи дана Христовог рођења, биће служено вечерње богослужење у Саборном храму Христа Спаситеља у Бањалуци.

У православним храмовима на Бадњи дан освештава се и прославља бадњак. Телевизија Републике Српске директно ће преносити богослужење из бањалучког Саборног храма.

Православни хришћани Бадњи дан проводе у посту, молитви и завршним припремама за прославу дана Христовог рођења. Од краја до краја, гдје живи православни српски народ, различити су обичаји на Бадњи дан. Рођење Христово представља велики догађај не само за хришћане, него и за човјечанство. Дан уочи Божића, Бадњи дан или Бадњица добио је назив по једној древној радњи, сјечи бадњака, младог храстовог или церовог дрвета. Обичај је да домаћин куће у рано јутро Бадњег дана пође у шуму по бадњак. Када изабере одговарајуће дрво, домаћин се окрене према истоку, три пута прекрсти, помоли се Богу, спомене своју крсну славу и Божић. Потом младо дрво сијече и на рамену доноси кући. Бадњак симболично представља оно дрво, које су пастири донијели и које је праведни Јосиф заложио у хладној пећини, када се Христос родио. Бадњак наговјештава и дрво крста Христовог.

На Бадње вече у православним храмовима служе се богослужења са освештањем и прославом Бадњака. Налагање, односно паљење бадњака подсјећа на витлејемску ноћ када се у пастирској пећини родио Син Божји, Исус Христ. Пастирима је анђео Божји донио радосну вијест о рођењу Спаситеља. Тада су пастири у пећину донијели грање како би наложили ватру поред новорођеног Христа Младенца и његове Мајке, Пресвете Богородице. Христовим рођењем у Витлејему, Дому хљеба, испуњена су старозавјетна пророчанства о доласку Дугочеканога. Старозавјетни пророк Исаија каже:

"Гле, Господ са силом долази, и рука његова са влашћу. Ево, награде његове са њим. Ево, и дјела његовог пред њим. Као пастир пашће стадо своје и руком својом скупљаће јагњад. Оне што има у себи утјешиће."

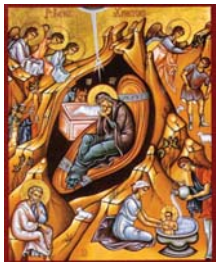

На почетку дана Рођења Сина Божјега, 7. јануара, у Саборном храму Христа Спаситеља у Бањалуци биће служена Света архијерејска литургија. Божићну литургију директно ће преносити Телевизија Републике Српске.

Божићу претходе дани поста. Као што рече свети Василије Велики: "Пост је све свете руководио у животу по Богу." Тако се сваке године православни хришћани пред Божић припремају постом и молитвом како би достојно приступили Светој тајни причешћа. Српска православна црква, Руска православна црква, Грузијска православна црква, Јерусалимска патријаршија, Заједница светогорских манастира Света Гора Атонска и православни хришћани, који поштују Стари или Јулијански календар прослављају Божић 7. јануара. Његова светост патријарх српски господин Иринеј прочитаће Божићну посланицу, коју Српска православна црква традиционално упућује својој духовној дјеци поводом дана Рождества Христовог. Због посебног значаја Божић се у црквеним књигама назива Мала Пасха, а свети Јован Златоусти назива га "часнијим и славнијим од свих празника и мајком свих празника". У првим вијековима хришћанства Божић се славио 6. јануара заједно са даном Христовог крштења под називом Богојављење, Теофанија. Божић се издваја у посебан празник у вријеме цара Аркадија 379. године. На мјесту Христовог рођења у Витлејему, царица Јелена, мајка цара Константина, подиже у четвртом вијеку храм. Касније су цареви Теодосије и Јустинијан својим указима озваничили свеопште прослављање дана Христовог рођења.

У дане Божића, дане љубави и мира, православни српски народ оживљава сваке године радосни хришћански божићни поздрав: "Мир Божји, Христос се роди! Ваистину се роди!" Уредница Религијског програма: Жана Вукосављевић.

Б92, радним даном, 10.30, "Интернат"

Бијег од цивилизације

Најпопуларнија шпанска серија свих времена - од прве до посљедње епизоде, само на Б92.

Шпанска трилер серија "Интернат" прати дешавања у елитном интернату "Црна лагуна" који се налази дубоко у шуми, далеко од сваке цивилизације. У њему професори, ученици и запослени дијеле добре и лоше стране заједничког живота. Није све онако како се чини - постоје тајне које муче становнике интерната: мајка очајнички тражи свог сина ког су јој одузели, један дјечак измишља идеалистички свијет да би заштитио своју сестру од бола због смрти њихових родитеља; рађа се љубав осуђена на пропаст између директора интерната и чистачице. Група ученика покушава да открије истине које се крију иза ових неријешених мистерија.

Напетост, интригантни односи и доста смијеха, комбинација су захваљујући којој је серија "Интернат", у првој сезони, у Шпанији, на телевизији Антена 3 била други најгледанији програм послије утакмица Лиге шампиона. Са просјечним бројем гледалаца од три до четири милиона, серија "Интернат" је постала најгледанија серија у Шпанији посљедњих година.

РТРС, понедјељак, 12.15, Радост Божића

Окупљање у топлини дома

Радост Божића је у топлини дома, породичном окупљању и дружењу.

Након што смо у кућу унијели бадњак, запалили свијећу, помолили се за здравље и срећу вољених и ближњих и опростили свима с којима смо били у неслози, можемо да прославимо један од најрадоснијих хришћанских празника. У дану у којем нема свађе, зависти и злобе спремни смо да запјевамо и заиграмо. Учините то уз програм Телевизије Републике Српске и емисију Радост Божића.

Емисија је намијењена свим генерацијама. Више од 180 учесника представило се се пјесмом, игром и свирком. Јелена Броћић, Сњежана Ђердан и Петар Мулина запјевали су неке од најљепших композиција ("Ај, весели се кућни домаћине", " Беле раде", "Мајка и син", "Мајчин завет", "Слико моја"...). Гледаоци ће моћи да запјевају и да уживају у пјесмама "Јандриног јата" етно група "Траг" и "Жубор", Кристине и Лукијана Ивановића, тамбурашког оркестра "Ко то тамо пева". Културно-умјетничка друштва ЦКУДМ "Веселин Маслеша" и РКУД "Пелагић" представиће се играма, а уз хармоникаша Велибора Вучића сигурно ће многи заиграти, као што су то учинили и чланови КУД-а "Рогољи". Чланице актива жена овог друштва припремиле су разноврсну божићну трпезу, а најмлађи из вртића "Наша дјеца" својим наступом учинили су ово славље већим и богатијим.

Бројне су и приче из Републике Српске припремљене, па ће гледаоци сазнати легенду о храсту у Херцеговини чије лишће никада не жути, као и о храсту старом 600 година у селу Марићка. Из Семберије нам стиже најмлађа колекционарка старина, а из Рогатице један од најмлађих пјесника Републике Српске. Биће говора и о породичним празницима (Оци, Материце и Дјетињци) који претходе Божићу, а упознаћемо и близанце који 7. јануара славе рођендан. Зашто су љубав, вјера и нада толико важне у нашим животима, о бројаницама које вјеровање и молитву обједињују у један круг дио су прича које ће гледаоци видјети у емисији "Радост Божића". Видјећете и како се изненадила Јелену Броћић, а ко је пустио сузу уз пјесму "Мајчин завјет".

Гости говоре о осјећањима, жељама, сјећањима из дјетињства, мирисима чеснице и бакине кухиње.

Б92, сриједа, 19.30, Еврокуп: Радиофарм Улм - Црвена звезда

У Њемачку по бодове

Прошле године је тако нешто дјеловало као сан, на почетку сезоне чинило се да је далеко...

Црвена звезда је једини представник Србије у европским куповима, а другу фазу Еврокупа почиње у Њемачкој, у Улму. Ракочевић, Савовић, Нелсон, Вукоичић крећу у нови подухват. Прво мјесто у групи у првој фази значи и обавезу више. У јакој групи у каквој су "црвено-бијели" свака побједа је важна. Прва прилика је на самом почетку нове године.

Пинк БХ, недјеља, 22.30,

Добар избор партнера

Не пропустите ново издање ток шоуа "Са Тањом на ти".

Овај пут уредник и водитељ Тања С. Ђуровић са својим гостима говориће о избору партнера, да ли је то случајност или законитост.

Због чега постоје срећни и несрећни избори партнера код људи? Наиме Фројд је говорио да свака особа тражи свог партнера по угледу на један од два објекта из првог периода свог еротичног живота. Не пропустите "Са Тањом на ти".

ТВ1, субота, 18.15, "Закухајмо заједно"

Прехрана најмлађих

У још једном издању емисије "Закухајмо заједно" спремаће се нешто јако укусно.

Супу од тикве и кнедле за нас правиће кувар Аднан Хамзић, а гошћа емисије је педијатар, др Амра Јунузовић-Каљић, са којом ће разговарати о прехрани наших најмлађих.

Нова ТВ, "Сила"

Љубав јача од обичаја

Њено име је Сила, она је неустрашива и свадљива. Страствено љуби, а с још већим жаром мрзи. Њен слободан дух не подноси покоравање традицији. Игра судбине баца је у жељезне окове застарјелих обичаја

На плодном тлу Месопотамије женама други силом кроје судбину. Може ли љубав надјачати обичаје сазнајте у серији "Сила" на Новој ТВ.

Њено име је Сила, она је неустрашива и свадљива. Страствено љуби, а с још већим жаром мрзи. Њен слободан дух не подноси покоравање традицији. Игра судбине баца је у жељезне окове застарјелих обичаја. Радња серије се дешава у Мардину, граду југоисточне Турске који је познат по својој арапској архитектури. Серија је у Турској била популарнија од "Аси", која се приказивала у исто вријеме. Насловну улогу тумачи прелијепа Кансу Дере (Езел). Мушког протагонисту утјеловио је најбољи турски модел 2001. године и глумац Мехмет Акиф Алакурт.

Силу је судбина у добу од три године отргнула од дома и породице и одвела у Цариград. Иако су Силини коријени на истоку, она је одгојена у модерном западном свијету. Појам "размјена младенаца", с којим се Сила никад није сусрела, у потпуности мијења ток њеног живота. Да би спасила живот брата којег никад није упознала, на силу је удају за поглавара племена, наочитог Борана, којег никад прије није видјела. Сила у великој кући постаје заробљеник правила. Она из дана у дан кује планове за бијег, али није свјесна да је оно од чега заправо покушава побјећи безнадна љубав према свом новом супругу аги Борану. Боран је богати земљопосједник и ага који се само из поштовања, и када је то потребно, покорава обичајима и традицији.

Сила цијели свој живот одраста у лажи. Рекли су јој да јој је цијела породица мртва, а она је усвојена у породицу која јој је пружила много љубави. Школовала се у најбољим школама и постала млада дјевојка коју сви обожавају. Једног се дана упознаје с биолошком породицом коју је сматрала покојном. Њен прави отац неочекивано се појави пред Силом и под изговором да јој је мајка болесна одводи у Мардин. Да би спасила живот брата, којег никад није упознала, на силу је удају за поглавара племена Борана, којег никад прије није видјела. Силин брат Азад побјегао је с агином млађом сестром Нарин, па је племе договорило размјену младенаца да би се избјегло пролијевање крви. Док се Сила радује што је упознала своју праву породицу, дубоко је погоди што је сопствена породица жртвовала обичајима. Она се не предаје и тражи начин да се силом извуче из те немилосрдне замке.

Кансу Дере (Сила) прелијепа је турска глумица и некадашња мис. Рођена је 14. октобра 1980. године у Анкари. Гледаоци је познају по улози фаталне Ејшан (Езел). Јубиларне 2000. године Кансу је постала мис Турске, али тамошња влада јој је забранила одлазак на финални избор, јер се одржавала у грчком дијелу Кипра. Остварила је насловне улоге у "Сили", "Езелу" те "Палати". Ове године Кансу је глумила и у серији "Сулејман Величанствени".

РТС 2, недјеља, 19.15, О, радосне вијести - божићна емисија

Најрадоснији хришћански празник

Поводом Божића - најрадоснијег хришћанског празника општеобразовна редакција културно-образовног програма реализовала је у манастиру Св архангела у Ковиљу и у цркви Св архангела Гаврила у Београду документарно-играну божићну емисију.

Посредством тумачења владике јегарског Порфирија гледаоци ће добити духовну едукацију и информацију о значају овог празника за хришћански свијет и људски род уопште. Такође, сазнаће више о историјском контексту, односно догађајима који су претходили рођењу Исуса Христа, о суштини прослављања другог и трећег дана Божића, који су посвећени Пресветој Богородици и првомученику архиђакону Стефану.

Посебну симболику у прослављању Божића имају многи лијепи обичаји који су у нашем народу посебно маштовити и дубоко укоријењени. Ови обичаји су нарочито везани за Бадњи дан, Бадње вече и први дан Божића, а својом симболиком су истовремено у дивној заједници са духовношћу и са црквом, са поруком о универзалним људским вриједностима - љубави међу ближњима и међу људима уопште, милосрђу, праштању.

Свечаној атмосфери божићне емисије допринијеће изузетне интерпретације духовних пјесама, које изводи солисткиња Ана Ристивојевић у амбијенту манастира Св архангела у Ковиљу. Стихове са духовним темама у емисији говори глумица Вјера Мујовић.

Аутор емисије је Милица Бајић-Ђого.

РТРС, понедјељак, 22.25, Пропаст царства - Византијска лекција

Урушавање душе народа

Драгоцјена лекција из историје коју је приредио отац Тихон, старјешина Сретењског манастира у Москви, говори о урушавању душе у великом народу који је својевремено давао свијету величанствен примјер духа и полета, о општем паду духовних и моралних вриједности, одсуству вјере и жртвовања националних идеала зарад приземних интереса, што у знатној мјери асоцира на ововремене планетарне догађаје.

Према аутору филма, архимандриту Тихону Шевкунову, игуману Сретењског манастира (по некима личном исповједнику руског предсједника Владимира Путина), Византијско царство, које је трајало од почетка четвртог до половине 15. вијека и, посебно, његова престоница Константинопољ пали су као жртва занемаривања сопствене хиљадугодишње традиције и неселективног прихватања агресивних спољних утицаја. Ово се односило на све сфере дјеловања државе - од политичког, правног и социјалног система, до стварања уског круга олигарха или разбијања армије.

Б92, сриједа, 17.00, Евролига - ватерполо: Црвена звезда - Олимпијакос

Карневал у базену

Ватерполисти Црвене звезде играју прву утакмицу у 2013. години са Олимпијакосом. Грчки шампион је послије шест кола на другом мјесту у групи, у Пиреју је био бољи од "црвено-бијелих" и дуел на београдском Ташмајдану прилика је да се играчи Дејана Савића реванширају ривалу.

Утакмица два клуба чији навијачи имају пријатељске односе играће се у, нема сумње, карневалској атмосфери, а љубитељи ватерпола имаће прилику да виде неке од највећих асова игре, домаће Прлаиновића, Пијетловића, Рађена али и сјајне госте, скоро цијелу репрезентацију Грчке.

РТС 2, недјеља, 17.20, "Сав тај..."

Глумица са најљепшим гласом

Љиљана Стјепановић, коју позоришна, филмска и телевизијска публика зна по њеним незаборавним улогама, којима је оплеменила екран РТС-а у најгледанијим ТВ серијама "Бољи живот", "Срећни људи", "Село гори, а баба се чешља"..., цијели свој глумачки вијек носи репертоар тренутно најпопуларнијег београдског театра, Позоришта на Теразијама.

Овај театар је специјализован за музичку комедију, па је Љиљана Стјепановић у многобројним представама отпјевала невјероватан репертоар музичких нумера из теразијских хитова. У специјалној емисији за Бадњи дан 2013., "Сав тај...Љиљана Стјепановић", која алудира на познати филм Боба Фосија "Сав тај џез", посвећен глумцима у музичким жанровима, глумица са најљепшим гласом ће извести, сама и са својим гостима, нумере из представа "Љубавно писмо", "Три фртаља Београда", "Глумац од сто петљи", "Грк Зорба"...

Дел Торо ужива снимајући хороре

У кући духова

Мексички мајстор хорора снима нову верзију класичне приче о кући коју опсједају духови. Гиљермо дел Торо је коначно договорио свој сљедећи пројекат - хорор под насловом "Crimson Peak". Ријеч је о језовитом трилеру с мотивом опсједнуте куће, а Дел Торо га најављује као "модерну верзију класичне приче о духовима".

Британска сценаристкиња Лусинда Коксон ангажована је да преправи сценарио који су написали Дел Торо и Метју Робинс. Снимање би требало да почне у фебруару 2014., а прије тога Дел Торо планира да сними пилот за серију према сопственој трилогији "The Strain". Осим тога, Дел Торо још планира да реализује свој стари пројекат - адаптацију Лавкрафтових "Планина лудила".

Нова ТВ, радним даном, 7.00 "Пинки и Мозгало"

Свијет мишева

"Пинки и Мозгало" је цртана серија у продукцији Стивена Спилберга која је освојила укупно седам награда, међу којима неколико награда "Daytime Emmy" и "Annie" те још 16 номинација.

Пинки и Мозгало су два урнебесно смијешна лабораторијска миша који бораве у кавезу у истраживачком објекту Acme Labs-а. Мозгало је себичан и сплеткари, док је Пинки добрећудан, али није најпаметнији. У свакој епизоди, Мозгало смишља нови план да преузме свијет, што на крају завршава неуспјехом, било због Пинкијевог несналажења, немогућности спровођења Мозгалових планова и његове ароганције или пак због околности које су изван њихове контроле.

Мозгалов реп је савијен попут стубишта те га често користи за откључавање браве кавеза. Врло је интелигентан те развија сложене планове за глобалну доминацију користећи политику, културне референце и сопствене изуме. Чини се хладан и без емоција, али има суптилан смисао за хумор те чак посједује и неки божићни дух.

Пинки је други генетски модификован миш који дијели кавез с Мозгалом. Пинки је врло нестабилан и хиперактивни миш који не може задржати концентрацију. Отворенији је од Мозгала, и пуно срећнији. Редовно помаже Мозгалу у освајању свијета, иако га он обично омаловажава.

Акција Радио-телевизије Републике Српске

"На кафи" са познатима

Међу онима који су долазили на ова дружења биле су све генерације. Многима од њих испунила се, како су рекли, животна жеља - да се упознају са својим идолом

Радио-телевизија Републике Српске прије више од годину почела је акцију: "Кафа са познатим личностима". Као медијски покровитељ и организатор већине музичких, умјетничких и осталих догађаја у Републици Српској и региону, РТРС је одлучила да организује дружење познатих са свима који прате њихов рад, а који су уједно и гледаоци и слушаоци или посјетиоци интернет странице РТРС-а.

Акције су наишле на велики одзив код поштовалаца познатих који су гостовали на РТРС-у. А и познате личности биле су одушевљене великом посјетом, срдачношћу, па чак и поклонима, којима су их обасипали њихови обожаваоци.

У току 2012. године за сва дружења која су организована стигло је небројено и-мејлова гледалаца и слушалаца који су покушали да буду најбржи и имају ово јединствено искуство.

У овој акцији Радио-телевизије Републике Српске угостили су многе личности из свијета музике и забаве. Први гост, који се дружио са својим фановима био је Тони Цетински, због кога су долазили из Коњица, Добоја, Брчког...

Дружење са Тонијем Цетинским прошло је уз шалу и смијех. Пјевач је откривао детаље око настанка својих пјесама, коме је коју упутио, која је њему најдража и зашто. А чак је открио детаље око настанка своје тетоваже. Жељу да се упознају са Тонијем имали су чланови Фан клуба Тошета Проеског. "Тоше и ја били смо велики пријатељи, част ми је што сам га познавао. Много ми је драго да његујете сјећање на њега", рекао је Тони члановима Фан клуба Тошета Проеског, који су Тонију донијели и поклоне.

Послије Цетинског све је обрадовао "мрчајевачки славуј", Мирослав Илић, који је поводом 40 година каријере и обиљежавања тог јубилеја кренуо на велику балканску турнеју, и то баш из Бањалуке.

На дружењу са Мирославом Илићем било је свих узраста, унуци, маме, тате, баке, деке, заљубљени парови. Откривали су му зашто воле његове пјесме, када су их заволјели (уз неку од њих је отплесан први плес, уз неке су се изјављивале љубави, а закључак свих је да је пјесма "Божанствена жено" прелијеп поклон и знак пажње упућен свакој жени). Мирослав није могао скинути осмијех са лица и са задовољством је одговарао на сва питања, фотографисао се са свима појединачно и дијелио аутограме. "Толико година се бавим овим послом, али сваки пут ме гане искреност емоција свих ових људи, који воле и прате мој рад", рекао је Илић.

Осим њих, гости РТРС-а били су и Светлана Цеца Ражнатовић, Нина Бадрић, "Београдски синдикат", "Хладно пиво", Аца Лукас, Владо Георгиев, као и ди-џејеви Џуниор Џек и Кид Крим, а посљедњи са којима смо у овој години "пили кафу" били су глумци Андрија Милошевић и Маринко Мацгаљ.

Маринко Мацгаљ и Андрија Милошевић били су одушевљени мноштвом публике, која је дошла да их упозна и постави по неко питање или пита за савјет. "Много ми се свиђа ова идеја, омогућите људима да упознају личности које воле, а и ми изблиза упознамо своју публику и чујемо импресије о ономе што радимо", рекао је Мацгаљ.

И на дружење са "Београдским синдикатом" фанови су долазили из свих дијелова Републике Српске. Чланови "Београдског синдиката" су међу млађом популацијом познати као морални узори, јер свака њихова пјесма има неку моралну поруку, управо о тим моралним порукама било је највише ријечи на "Кафи" са њима. Један од фанова изјавио је "БС није група, БС је начин живота". Дружење је трајало више од два часа, јер се ни БС, а ни њихови обожаваоци нису могли растати једни од других. Међу онима који су долазили на ова дружења биле су све генерације. Многима од њих испунила се, како су рекли, животна жеља - да се упознају са својим идолом.

Ели Рот у преговорима за трилер "Харкер"

Расел Кроу као Дракула

Ели Рот се опет бацио на посао. Креатор серијала "Хостел", који се бави режијом, продукцијом, а повремено и глумом, поново ће стати иза камера како би снимио нови трилер куће "Warner Bros" у којем глуми и Расел Кроу.

Расел Кроу ће глумити Дракулу за којим трага детектив Скотланд јарда, Џонатан Харкер. Сценарио за овај трилер написали су Ли Шипман и Брајан Мекгриви, а базира се на познатом роману Брема Стокера - "Дракула".

Још није познато ко ће глумити детектива Харкера. Неименовани извор навео је да ће то бити одлучено кад сценарио у потпуности буде завршен.

Кроу и Рот већ су и раније сарађивали - њихов заједнички филм "The Man With The Iron Fists" за који је управо Рот написао сценарио, премијерно ће бити приказан касније ове године.

Продукција "Харкера" повјерена је фирми "Appian Way" и њеним партнерима, Леонарду Дикаприју и Џенифер Дејвисон Килоран. Згодна ствар је и то што су Шипман и Мекгриви већ радили с Елијем Ротом - написали су сценарио за серију "Hemlock Grove" коју је Рот режирао, а сва тројица су били извршни продуценти.

АТВ, субота, 21.00, "Свијет без краја"

Сплеткари са дворова

Двјеста година послије изградње велике катедрале у "Стубовима земље", Кен Фолет доноси "Свијет без краја" и нову галерију ликова који у борби за опстанак настоје да превладају природне катастрофе, кугу и рат

Прича започиње у 14. вијеку грађанским ратом у Енглеској. Краљица Изабела тајно наређује убиство свог мужа Едварда II како би на престо поставила њиховог сина Едварда III. Томас Ленгли, витез завјереник бјежи рањен. Уточиште налази у манастиру Кингсбриц, гдје постаје монах.

За Томасове ране брине се Карис, млада помоћница градског љекара која се заљуби на први поглед у грофовског сина Мертина. Али како Карисина мајка изненада умире, њена наметљива тетка Петранила је присиљава да се бави вођењем домаћинства. Иако Карис жуди за самосталношћу, њена тетка има друге планове за њу, укључујући удају за градитеља Елфрика те постављење сина Годвина за игумана манастира Кингсбриц. Нарцисоидни Годвин је у стању да оправда многа недозвољена понашања - као што је случај дошљака Гвенеде коју отац удаје у замјену за краву. Или када Карисину учитељицу Мети Вајс пошаље на суд због сумње да је вјештица.

Када градски мост бива уништен због погубљења Мети, Карис и Томас Ленгли ће се срести у катедрали. Мертин, који је у међувремену постао вјешт градитељ и самоуки архитекта, бива задужен за обнову моста, али га убрзо Годвин смјењује и поставља на тај задатак Елфрика. Да би се ријешио Карис, Годвин одлучи да је осуди и прогласи вјештицом.

Карис успијева да избјегне погубљење, те постаје монахиња. Мертин је сломљен те напушта Кингсбриц. Одлази у Фиренцу да би изучио за мајстора градитеља. Карис се добро уклапа у манастирски живот, гдје проналази своју менторку игуманију Сесилију, која је охрабрује у сновима да изгради болницу за збрињавање болесних. Када Годвин украде новац намијењен овом пројекту, Карис путује у ратом захваћену Француску да пронађе краља како би украдени новац вратио у манастирску касу.

Истовремено, у Европу стиже црна смрт - куга. Зараза се шири Италијом, гдје страдају Мертинова жена и дијете, затим осваја Француску и Енглеску. Нико није безбједан, Карис уз помоћ Мертина, који се вратио с мора да сачува становнике Кингбрица, дјелује као њихов вођа умјесто игуманије Сесилије. Годвин бјежи у манастир у шуми. Његови монаси умиру, а он и његова мајка оболе од куге.

Док се Кингсбриц бори с кугом, снаге Круне, предвођене Ралфом (Мертиновим братом) и краљем Едвардом III, нападају у намјери да га сравне са земљом, у знак одмазде због побуне против Ралфа и Годвинове тираније.

Коначно се открива тајна да је Томас Ленгли, у, ствари, краљ Едвард II, који је успио да се спаси и надмудри Изабелу која је планирала његову смрт. Жртвује се да би одбранио град и када је битка завршена - Ралф и Годвин су убијени, а Петронила изврши самоубиство. Едвард III повлачи своје снаге, остављајући Карис, Мертина и остале становнике Кингбрица у очекивању боље будућности.

Снимљена серија по роману Мајкла Добса

Финчерова кућа од карата

Стиже нова серија о окрутном политичару (Кевин Спејси), а редитељ и продуцент је Дејвид Финчер.

Осим што снима мрачне филмове, Дејвид Финчер бави се и осталим пројектима те је извршни продуцент нове серије "Кућа од карата". Ријеч је о адаптацији политичке драме Би-Би-Сија из 1990, а рађена је према роману Мајкла Добса.

Главни јунак је безобзирни политичар Френсис Андервуд (Кевин Спејси) који је шеф владајуће већине у америчком Конгресу, а у својој каријери има велику помоћ супруге Клер (Робин Рајт). Када га издају његове властите колеге, Френсис тражи начин да им се освети.

Сценариста серије је Бју Вилимон, који је већ разоткривао америчку политику у "Мартовским идама", а занимљиво је да је продуцент Финчер режирао прве двије епизоде серије.

РТС 1, недјеља, 17.25, Финале емисије "Шљивик"

Корак до побједе

У празничној атмосфери вечерас се окончава други серијал емисије "Шљивик" у којој ћемо сазнати ко су добитници титуле "чувар народне баштине". Од више од шест стотина учесника овог серијала, само они најбољи од финалиста, по мишљењу жирија, понијеће кући наградну статуу.

Димитрију Големовићу, професору етномузикологије на Факултету музичке умјетности у Београду, и Радојици Кузмановићу, директору Националног ансамбла "Коло", придружиће се и Чедомир Марковић, као трећи члан стручног жирија. Узбудљиво финале обогатиће и мноштво гостију (Дјечији хор РТС-а, "Колибри", Национални ансамбл "Коло" и Слободан Тркуља).

У категорији "изворне пјевачке групе" за титулу се такмиче мушка пјевачка група из Готовуше и двије женске пјевачке групе - "Црнућанке" из Црнуће и пјевачка група из Брвенице. Три млада свирача - Недељко Томаш (гајде) из Сивца, Стефан Радовановић (дуга фрула) из Метовнице и Милан Вашалић (дипле) из Банатског Великог Села, доказали су својим пласманом у финале да свирање на народним инструментима има будућност у Србији. Уз пратњу Народног оркестра РТС-а под управом Владе Пановића уживаћемо у наступима вокалних солиста Невене Чиплак из Доњег Крњина, Вионере Пауновић из Неготина и Владимира Митровића из Крушевца. У посљедњој категорији "народне игре" најављујемо узбудљиву завршницу у којој ће се за престижну титулу борити ГКУД "Равангград" из Сомбора, КУД "Шумадија" из Горњег Милановца и КУД "Рашка" из Рашке.

РТС 1, недјеља, 13.25 "Балканском улицом"

Аплауз уз смијех и сузе

Ових дана на Кошутњаку снимљено је специјално издање емисије "Балканском улицом" за Бадњи дан. Тема емисије је била "Када сам одлучио да будем добар човјек".

Весни Дедић су на питања о доброти, о загрљају који им недостаје на Бадњи дан, о љубави и повјерењу, о храбрости и спремности да се помогне другима одговарали Рада Ђурић, Тома Фила, Милош Биковић, Бранка Веселиновић, ватрогасац добитник награде са херојски подвиг године, младић из сиротишта који сања загрљај мајке која је нестала на Косову 1999, жена која је претрпјела породично насиље, а успјела да са двоје дјеце крене живот испочетка, најбољи чистач Балканске улице и једна млада манекенка из Ваљева која је на путу да оствари свјетску каријеру. Аутор: Весна Дедић.

Најбржи мали огласи Глас Српске

Ваше мале огласе сада можете слати и путем SMS-а на сљедеће начине:

OGL, затим размак, па текст вашег огласа, — ако желите да ваш оглас буде објављен у наредном издању Гласа Српске - цијена SMS поруке 0,55 КМ

2OGL, затим размак, па текст вашег огласа, — ако желите да ваш оглас буде објављен у сљедећа два броја Гласа Српске. - цијена SMS поруке 0,99 КМ

4OGL, затим размак, па текст вашег огласа, — ако желите да ваш оглас буде објављен у сљедећа четири броја Гласа Српске. - цијена SMS поруке 1,65 КМ

OKV, затим размак, па текст вашег огласа, — ако желите да ваш оглас буде објављен уоквирен у сљедећем издању Гласа Српске. - цијена SMS поруке 2,20 КМ

NEG, затим размак, па текст вашег огласа, — ако желите да ваш оглас буде објављен у негативу за једну објаву у наредном издању Гласа Српске. - цијена SMS поруке 2,20 КМ

Дужина вашег огласа не смије да прелази 150 словних мјеста, с тим да не користите скраћенице и обавезно користите размаке између ријечи и зареза.

Оглас за рубрику "Лични контакт" предаје се у служби огласа, лично уз обавезну легитимацију.

поруке шаљите на број

065 1353

РТРС 21.10

Скоро сасвим обична прича

Ако желите да сазнате зашто су мушкарци несигурни, да откријете да се понекад само чини да дјевојке знају шта хоће, да су добри пријатељи ријетка и дивна животна драгоцјеност и да никада нећете имати већег пријатеља од својих родитеља, гледајте "Скоро сасвим обичну причу". Послије три и по године везе, Ирена и Влада долазе до преломне тачке свог односа, када се у Београд врати Марија, дјевојка с којом је Влада студирао и у коју је некада био заљубљен.

Улоге: Вук Тошковић, Милица Зарић, Стефан Капичић, Христина Поповић

Режија: Милош Петрчић

Б92 14.00

Конан уништитељ

Зла краљица Тарамис обећава Конану да ће оживјети његову мртву љубавницу ако јој донесе чаробни кључ из зачараног дворца чаробњака Тот-Амона. Конан пристаје и креће у мисију. На путу му се придружује Малак, лопов који ће му бити од помоћи и принцеза Ксена, заједно са тјелохранитељем Бомбатом. Конан ће успут спасити чаробњака Акиру од канибала и борбену Зулу, који му се, такође, придружују. Док се одмарају на језеру поред дворца, Тот-Амон отима принцезу Ксену, чија би смрт краљици осигурала да доживотно остане на трону.

Улоге: Арнолд Шварценегер, Грејс Џонс, Оливија Д'Або, Мако

Режија: Ричард Флајшер

РТРС

6.00	Страсти, серија
7.30	Музика
8.00	Вијести
8.10	Били једном једни проналазачи, цртани филм
9.00	Жива пињата, цртани филм
10.00	Ниио радозналац
10.20	ФИЛМ Био једном један Сњешко
12.00	Дневник
12.10	Играјући пјевајући
13.10	Гастрономад
13.30	Поаро, серија
15.00	Планета православља
16.00	Ајванхо, серија
17.00	Кошарка: Игокеа - Раднички
18.50	Православље
19.30	Дневник

БН

6.30	Јутарњи програм
8.30	Серија
12.30	Фамилијарна намјештаљка
13.20	Ћирилица
15.00	Суботом у 3
16.00	Дневник
16.20	Суботом у 3
17.50	Као код своје куће
19.30	Дневник
20.00	Витафон
20.20	Нијесмо ми од јуче
21.00	БН музика
22.00	Дневник
22.10	ФИЛМ Убити вођу
0.00	Црвено
1.00	Звјездано небо

РТС1

6.00	Јутарњи програм
9.00	Жикина шаренница
10.40	Тенис
11.00	ФИЛМ Прича о играчкама
12.20	Гастрономад
12.30	Дневник
12.50	Спорт плус
13.00	Увиђај
13.30	Ексклузивно
14.30	ТВ лица
15.20	Монтевидео, бог те видео, серија
16.50	ФИЛМ Моби Дик
18.30	Квадратура круга
19.00	Слагалица
19.30	Дневник

РТС2

6.00	Знање имање
7.00	ТВ лица
8.00	Програм за дјецу
9.30	Вјерски мозаик Србије
10.20	Клиника вет
10.40	Тенис
11.00	Профил и профит
11.30	Књига утисака
12.10	Свијет здравља
12.40	Моја лијепа Србија
13.10	Грађанин
13.30	Лети, лети, пјесмо моја мила
14.00	Други вијек
14.40	Београд - вјечити град
15.20	Новогодишњи концерт Бечке филхармоније
17.50	Вреле гуме
18.20	Рукомет: Србија - Македонија
20.00	Медаље заувијек
20.20	Потрошачки савјетник
20.50	Кошарка: Партизан - Цибона
22.40	Златни хит либер
23.30	Рели: Дакар
0.00	Даме пјевају
0.50	Репризни програм

Б92

7.40	Добра земља
8.40	Атлантида
9.30	Цртани филм
11.00	Вијести
11.30	Пријатељи, серија
14.00	ФИЛМ Конан уништитељ
16.00	Вијести
16.30	ФИЛМ Џакузи временска машина
18.30	Вијести
19.00	ФИЛМ Рат свјетова
21.10	ФИЛМ Тито и ја
23.40	Вијести
23.50	Спортски преглед
0.10	ФИЛМ Кад јагањци утихну
2.10	Атлантида
-	Инфо

ПИНК БХ

7.00	Сељаци, серија
10.00	Gold Music
11.30	Викенд визија
13.00	Храбри људи
14.00	Све за љубав
15.30	Папараоцо лов
17.00	Шоу тајм
18.30	Инфо топ
19.00	Тренутак истине

13.30

ГАСТРОНОМАД

20.10	Будва на пјену од мора, серија
21.10	ФИЛМ Скоро сасвим обична прича
22.40	Дневник
23.10	Почетници, серија
0.00	Поаро, серија
1.30	Ајванхо, серија
2.20	Дневник
2.50	ФИЛМ Скоро сасвим обична прича
4.20	ФИЛМ Био једном један Сњешко
5.50	Музика

АТВ

7.00	Фарма
8.00	Винск, цртани филм
8.30	Бен 10, цртани филм
9.00	Бакуган, цртани филм
9.30	Моји шепни љубимци, цртани филм
9.50	Вијести
10.00	Покемони, цртани филм
10.30	Гормити, цртани филм
11.00	Бен 10, цртани филм
11.40	Винкс, цртани филм
11.50	Вијести
12.00	Бандини, серија
14.30	Стил
15.00	СФРЈ за почетнике
16.30	Вече са Иваном Ивановићем
18.00	Долина сунца, серија
19.00	Вијести
19.40	Бандини, серија
21.00	Свијет без краја, серија
23.00	ФИЛМ Људи рата
1.00	Ноћни програм

6.00

ЈУТАРЊИ ПРОГРАМ

20.00	Монтевидео, бог те видео, серија
21.00	ФИЛМ Гладијатор
23.40	ФИЛМ Шерлок 4
1.00	Репризни програм

К3

9.00	Вијести
9.05	Пипи шоу
10.30	Волим спорт
11.30	Атлас
12.00	Вијести
12.05	Родни крају, мили рају
13.00	ФИЛМ Вирус
15.00	Вијести
15.05	Хроника Добоја
16.00	52 викенда у Србији
17.00	Фолк шоу
18.40	Новости
19.30	Дневник
20.00	Панорама регије
21.00	ФИЛМ Борба без правила
22.40	ФИЛМ Хероји неба

ОБН

6.00	Цртани филмови
8.30	Ин магазин
9.20	Одбачена, серија
11.10	Да, то сам ја
12.00	Бакина кухиња
12.40	Ин магазин
13.30	Сулејман Величанствени, серија
17.20	Дејана ток шоу
18.50	ОБН инфо
19.10	Ин магазин
20.00	Одбачена, серија
21.30	ФИЛМ Градска џура
23.20	ФИЛМ Пиштољ 73
1.00	Одбачена, серија
2.20	ОБН инфо
3.00	Ин магазин
3.30	Фудбал
5.00	Чувари планете

10.00

GOLD MUSIC

20.00	Курсаније
21.00	Звијезде Гранда
0.00	Шопингхоличарке
0.10	ФИЛМ Касарна
3.00	Шоу тајм

РАДИО РС

6.00	Јутарњи програм
8.00	Вијести
8.05	Туристички водич
9.00	Вијести
9.05	Учинимо могуће
10.00	Вијести
10.05	Искре православља
-	Етно музика
11.00	Вијести
11.05	Звјездано небо дјетињства
12.00	Подневне новости
12.10	Запјевајмо пјесме старе
13.00	Вијести
13.05	Зврк
14.00	Вијести
14.05	Спортско-забавно поподне
16.00	Дневник
16.30	Спортско-забавно поподне
17.00	Божићна посланица Његове светости патријарха Иринеја
18.00	Вијести
18.05	Мозаик радија
19.00	Вечерње новости
19.10	Заиграјмо, запјевајмо
20.00	Вијести
20.05	Кад сам био млад
21.00	Вијести
21.05	Метроном
22.00	Хроника дана
22.10	Најсвјетлије странице умјетничке музике
23.00	Вијести
23.05	Џез
0.00	Поноћне вијести
0.05	Ноћни програм

Препоручујемо...

13³⁰ РТРС

Поаро: Убиство у Оријент експресу

Враћајући се с важног случаја у Сирији, искусни истражитељ Херкул Поаро сједне на воз "Оријент експрес" за Цариград. Воз, неуобичајено пун за то доба године, због снијега мора накратко да прекине путовање. Идућег јутра један од путника, Самуел Едвард Рашет, нађен је избоден у свом купеу.

Улоге: Дејвид Сачет, Тристан Шеферд, Сем Крејн, Тоби Џонс

Режија: Филип Мартин

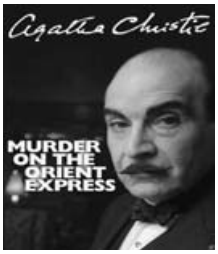

Б92 16.30

Џакузи временска машина

Комедија о четворици пријатеља који добијају јединствену прилику да промијене своје животе вративши се у 1986. годину. Четворица пријатеља су, због свакодневне рутине, упали у стање потпуне отупљености и досаде. Адама је управо оставила његова дјевојка; Лу је момак који воли журке, али добру журку никако не може да пронађе; Ник има жену која контролише сваки његов корак; Џејкоб је опсједнут видео-играма и врло ријетко излази из свог подрума.

Улоге: Џон Кјузак, Роб Кордри, Крег Робинсон
Режија: Стив Пинк

Б92 0.10

Кад јагањци утихну

У његовом уму се крије траг до опасног убице. FBI очајнички жели да пронађе окрутног серијског убицу прозваног Буфало Бил, који отима жене и скида им кожу. Директор FBI-јевог Одјељења за бихевиоралне науке Џек Крофорд шаље Клерис Стерлинг, почетника с FBI-јеве академије, да испита злогласног Ханибала Лектера, бриљантног форензичког психијатра, који је постао канибалистички серијски убица, у нади да ће у разговору с њим наићи на неки траг.

Улоге: Џоди Фостер, Ентони Хопкинс, Скот Глен, Френки Феисон
Режија: Џонатан Дем

БХТ1

7.30 Горко-слатко, серија
8.00 Вијести
8.10 Научни форум
8.40 Димензија више
9.40 Беља Тинс
9.50 Животиње у опасности
10.10 Мини школа
10.30 Само за забаву
11.00 Говор тишине
12.00 Вијести
12.10 ЕУРО панорама
12.40 Под кровом
13.10 Бар код
13.40 Фестивал циркуса
14.40 2012. by Дино Касало
15.10 Вијести
15.30 Брит Флојд, концерт
16.10 Спорт у свијету 2012.
17.10 ФИЛМ Операција: Месни нарезак
19.00 Дневник
19.30 Горко-слатко, серија
20.00 ФИЛМ Тајна љубав
21.40 Велики екран
22.30 Вијести
22.40 ФИЛМ Сарабанд
0.30 ФИЛМ Тајна љубав
2.00 ФИЛМ Операција: Месни нарезак

ХРТ1

6.00 Друго мишљење
6.50 Књига или живот
7.20 Иза екрана
8.00 ФИЛМ Young Billy Young
10.00 Вијести
10.10 Кућни љубимци
11.10 Нормалан живот
12.00 Дневник
12.30 Ветерани мира
13.10 Религиозни програм
13.40 Призма
14.30 Еко зона
15.00 Репортери
16.00 Arctic With Bruce Parry
17.00 Вијести
17.30 Емисија из културе
18.00 Лијепом нашом
19.00 Преглед седмице
19.30 Дневник

ХРТ2

5.40 Voyage of the Continents
6.30 Цртани филм
6.40 Моја мала планета, цртани филм
6.50 Хамтаро, цртани филм
7.00 Ружица Шаренић, цртани филм
7.30 Мерлин, серија
8.00 Нови клинци с Беверли Хилса, серија
9.00 Мала ТВ
9.30 Телетабис
10.00 ФИЛМ Истјеривач чудовишта
11.20 ФИЛМ Свадбено лудило
12.50 ФИЛМ
14.30 Чувари здравља
15.00 КС аутомагазин
15.30 Концерт забавне музике
16.50 Кошарка: Цедевита - Сплит
18.40 Свјетски скијашки куп (М) - жријеб

НОВА

5.50 Птице умиру пјевајући, серија
8.30 Енди, серија
9.00 Гормити, цртани филм
9.30 Покемони, цртани филм
10.20 Винкс клуб, цртани филм
10.40 Bratz, цртани филм
11.10 Моћни ренџери самураји, серија
11.40 Заувијек сусједи, серија
12.40 ФИЛМ Кактус Џек
14.30 ФИЛМ Господин дадиља
16.10 Над липом 35
17.00 Вијести
17.30 Провјерено
18.30 Брачне воде, серија
19.10 Дневник

РТЛ

5.30 РТЛ данас
6.00 Бибин свијет, серија
7.20 Бен 10, цртани филм
7.40 Југиох, цртани филм
9.00 Вирус атак, цртани филм
9.40 Училица
10.30 ФИЛМ Принц открива Америку
12.50 ФИЛМ Велики сњежни изазов
14.30 ФИЛМ Посљедњи провод
16.30 ФИЛМ Марли и ја
18.30 РТЛ данас
19.10 Галилео

N. Geographic

8.50 Припреме за судњи дан
9.40 Грађевинска зона
10.00 Секунде до катастрофе
10.30 Нисам знао да
11.00 Приступ 360°
12.00 Нисам знао да
12.30 Секунде до катастрофе
13.20 2012: Коначно пророчанство
14.20 Подземље Маја
15.10 Опасни сусрети
18.00 Познати космос
19.00 Потрага за главом Јована Крститеља
19.50 Изгубљена лица Библије

ТВ1

6.00 Магна аура, серија
8.00 Сва моја дјеца, серија
12.00 Близнакиње, серија
13.00 ФИЛМ Вирус
15.00 Ја бирам госте
16.40 Мејковер - упознај новог себе
16.50 Вијести
17.00 Медицинска истрага, серија
18.10 Закухајмо заједно
19.00 Дневник
20.00 Близнакиње, серија
21.00 ФИЛМ Борба без правила
22.40 ФИЛМ Хероји неба
0.30 Дневник
1.30 Закухајмо заједно
2.00 Близнакиње, серија
3.00 Ноћни програм

10.10

КУЋНИ ЉУБИМЦИ

20.00 Лото
20.10 ФИЛМ Аустралија
23.00 Дневник
23.50 У магли злочина, серија
1.30 ФИЛМ M.A.S.H.
3.20 ФИЛМ Young Billy Young
4.40 Репризни програм

15.00

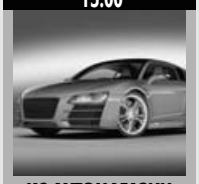

КС АУТОМАГАЗИН

20.00 Вода: Есенција живота
21.30 ФИЛМ Дечко који обећава
23.10 Пети дан
0.10 Репортери
1.00 Лажи ми, серија
1.40 Трочерица, серија
2.20 Секс и град, серија
2.50 Музика

9.00

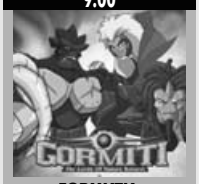

ГОРМИТИ, ЦРТАНИ ФИЛМ

20.00 ФИЛМ Највећи ризик
21.50 ФИЛМ Цепулар
23.20 ФИЛМ Све за лову
1.00 ФИЛМ Смртоносни контакт: Птичји грип
2.30 Езо ТВ
4.00 Дневник
4.50 Ин магазин

19.10

ГАЛИЛЕО

20.00 ФИЛМ Опасно плаветнило
21.40 ФИЛМ Пророчанства
0.00 ФИЛМ Специјални извјештај
2.50 ФИЛМ Доом
4.30 РТЛ данас

12.30

СЕКУНДЕ ДО КАТАСТРОФЕ

21.00 Тајанствене дубине са Бобом Балардом
21.50 Опасни сусрети
22.50 Авионске несреће
23.40 Тајанствене дубине са Бобом Балардом
0.40 Опасни сусрети
1.30 Авионске несреће
2.30 Истраживање планете Земље
3.20 Секунде до катастрофе
4.20 Истраживање планете Земље
5.10 Секунде до катастрофе

19⁰⁰ Б92

Рат свјетова

У центру збивања је Реј Феријер, припадник средњег сталежа који живи и ради у Њу Џерсију. Отуђен од своје породице и с мноштвом властитих тема које тек чекају на реализацију, једва хвата конце властитог живота док се догоди оно што је најмање очекивао. Атмосфера малог града нарушена је бруталном инвазијом деструктивних странаца - ванземаљаца којима је једини циљ уништење драге нам планете.

Улоге: Том Круз, Дакота Фенинг, Миранда Ото
Режија: Стивен Спилберг

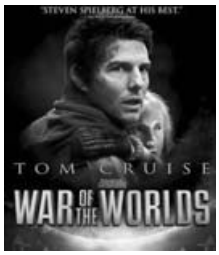

20⁰⁰ НОВА

Највећи ризик

У француском граду Ници Михаила Суверова, бившег руског гангстера, прогањају два корумпирана агента FBI-а Пелман и Ломис, те га на крају и убију. Француски полицајац Алан Море открива да је Михаил заправо његов брат близанац којег никад није упознао јер је усвојен. Истражујући Михаилово убиство, Алан путује у Њујорк и преузима Михаилов идентитет.

Улоге: Жан-Клод ван Дам, Наташа Хенстриџ, Зак Гренијер
Режија: Ринго Лам

РТРС 21.00

Жикина династија

Нове згоде и незгоде јунака серије филмова "Луде године". Они су наставили да живе заједно, али у новим околностима. Деда, под утиском популарне телевизијске серије "Династија", почиње да брине да унук, стуб његове "династије", не "застрани" као млади Карингтон.

Улоге: Гидра Бојанић, Марко Тодоровић, Никола Којо, Лидија Вукичевић

Режија: Зоран Чалић

Б92 13.30

Елдорадо

Кад му утицајни Барт Џејсон, један од најбогатијих узгајивача стоке у крају, предложи ангажман у протјеривању породице ранчера Кевина Мекдоналда, плаћени револвераш Кол Торнтон га одбије. Кол је груб али одлучан човјек који се држи својих начела и сопственог кодекса части. Он је и најбољи пријатељ Ј. П. Хараха, шерифа у оближњем Елдораду, с којим дијели и наклоност према заједничкој дјевојци, привлачној власници градског салона "Моди".

Улоге: Џон Вејн, Роберт Мичам, Џемс Кан, Ед Азнер

Режија: Хауард Хоукс

РТРС

6.00	Страсти, серија
8.00	Вијести
8.10	Преглед недјеље за особе са оштећеним слухом
8.30	Како то они раде
9.00	С Јахорине с љубављу
11.00	Квизолог
12.00	Дневник
12.10	Сноп
13.00	Огњишта
13.20	Вез
13.40	Ступови духовности
14.10	Гастрономад
14.30	Од злата јабука, путопис
15.00	Планета православља
15.50	Будва на пјену од мора, серија
17.00	Бадње вече, пренос
18.00	Православље
18.30	Репортажа
19.00	Божићна посланица
19.30	Дневник
20.10	Актуелно

9.00

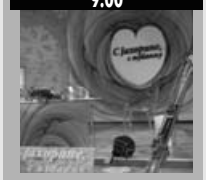

С ЈАХОРИНЕ С ЉУБАВЉУ

21.00	ФИЛМ Жикина династија
22.40	Мати, док. филм
23.40	Музика
0.00	Божићна литургија из Храма Христа Спаситеља у Бањалуци
2.00	Ступови духовности
2.30	Вез
2.50	Огњишта
3.10	Дневник
3.40	Мати, док. филм
4.40	Музика
5.10	Сноп

БН

8.00	Звуци завичаја
9.00	Приче завичајне
9.30	Ништа лично
10.30	Село
11.00	Цврчак на сат
12.00	Звуци завичаја
13.00	БН музика
14.00	Божић у Поткозарју
15.00	Ништа лично
16.00	Дневник
16.20	Недјељно поподне
18.00	Бадње вече у Српској
19.30	Дневник
20.00	ФИЛМ
-	ФИЛМ
-	ФИЛМ

АТВ

7.00	Свијет пољопривреде
8.00	Винкс, цртани филм
8.30	Бен 10, цртани филм
9.00	Бакуган, цртани филм
9.30	Моји џепни љубимци, цртани филм
9.50	Вијести
10.00	Покемони, цртани филм
10.30	Гормити, цртани филм
11.00	Бен 10, цртани филм
12.00	ФИЛМ Анђели на тавану
14.00	Бандини, серија
18.00	Долина сунца, серија
19.00	Вијести
19.50	Бандини, серија
21.00	Док. програм
22.00	ФИЛМ Пресретач
0.00	Ноћни програм

РТС1

6.00	Јутарњи програм
9.05	Жикина шареница
10.50	ФИЛМ Прича о играчкама 2
12.30	7 РТС дана
13.00	Дневник
13.10	Спорт плус
13.30	Балканском улицом
14.30	Гастрономад
14.50	САТ
15.40	Јагодићи, серија
16.50	Шљивик
18.20	Сасвим природно
19.00	Слагалица
19.30	Дневник

9.05

ЖИКИНА ШАРЕНИЦА

20.00	Божићна посланица патријарха српског господина Иринеја
20.10	Јагодићи, серија
21.00	Ја имам таленат
22.20	ФИЛМ Божићна колиба
0.00	Поноћна божићна литургија
2.00	Репризни програм

РТС 2

6.00	Музика за добро јутро
7.00	Амен Адјес
8.00	Дозволите
9.00	Програм за дјецу
9.40	Школски програм
10.30	Мој љубимац
11.00	Знање имање
12.00	Потрошачки савјетник
12.30	е-ТВ
13.00	Траг у простору
13.30	Културако аресипе
13.50	Српски источници
14.20	Други вијек
15.00	Београд - вјечити град
15.40	Рукомет: Србија - Египат
17.10	Ноћ над Палестином
17.20	Сав тај...
18.00	Бадње вече
18.30	Ко је био Исус
19.30	О радосне вијести - Божић у манастиру Ковиљ
20.00	Недјељом увече
21.00	Божићна традиција се наставља
21.40	У сусрет осам вијекова манастира Милешева
22.10	Божићни Беокулт
22.50	Јелен Топ десет
23.40	Рели: Дакар
0.00	Хор мелоди
0.40	Репризни програм

К3

9.00	Изворњаци
10.00	Земља извор живота
11.00	Панорама регије
11.30	Близнакиње, серија
13.00	Како вријеме пролази, серија
15.00	Недјељно поподне
17.00	Кафанска
18.00	Храна и вино
18.40	Новости
19.30	Дневник РТС
20.00	Близнакиње, серија
21.00	Како вријеме пролази, серија
22.40	ФИЛМ Вики Кристина Барселона
0.20	Острво смрти, серија

Б92

7.50	Добра земља
9.50	Цртани филм
11.00	Вијести
11.30	Два и по мушкарца, серија
13.30	ФИЛМ Елдорадо
16.00	Вијести
16.30	ФИЛМ Јагуаров скок
18.30	Вијести
19.00	ФИЛМ Десет божијих заповијести
23.00	Вијести
23.30	Спортски преглед
23.50	ФИЛМ Тито и ја
-	Инфо

ОБН

6.40	Цртани филмови
9.10	Ин магазин
9.50	Одбачена, серија
12.00	Лонци и поклопци
13.00	Телеринг
14.00	Рефлекс
15.20	Сулејман Величанствени, серија
16.20	Ред карпет
17.30	Дејана ток шоу
18.50	ОБН инфо
19.10	Ин магазин
20.00	Одбачена, серија
21.30	Правда за све, серија
22.30	Да то сам ја
23.30	Одбачена, серија
0.40	Правда за све, серија
1.50	ОБН инфо
2.20	Ин магазин
3.00	Фудбал
5.00	Чувари планете

ПИНК БХ

7.00	Звијезде Гронда
10.00	Голд експрес
12.00	ФИЛМ Грозница љубави
13.40	Амици шоу
15.00	Недјељно поподне код Лее Киш
17.00	Добар комшија
18.30	Инфо топ
19.00	Спажи ако смијеш

13.40

АМИЦИ ШОУ

20.00	Курсашије
21.00	Тренутак истине
22.30	Са Тањом на ти
23.30	VIP Room
0.40	ФИЛМ

РАДИО РС

6.00	Јутарњи програм
8.00	Вијести
8.05	Емисија за село
9.00	Вијести
9.05	Божићна посланица његове светости патријарха Иринеја
9.30	Божићни програм - дјеца о Божићу
10.00	Вијести
10.05	Животок
11.00	Вијести
11.05	Изворник
12.00	Вијести
12.05	Из вјерских заједница
13.00	Вијести
13.05	Зврк
14.00	Вијести
14.05	Панта реј
15.00	Вијести
15.05	Спортски преглед
16.00	Дневник
16.30	Етно музика
17.00	Отворени програм - Бање вече
20.00	Разговорник
21.00	Концерт
22.05	Најсвјетлије странице умјетничке музике
23.00	Животок
0.00	Божићна литургија
2.00	Ноћни програм
3.00	Панта реј
5.00	Изворник

Препоручујемо...

20⁰⁰ НОВА

Нема резервација

Главна куварица Кејт живи свој живот као што води своју кухињу у елитном ресторану "22 Bleecker" на Менхетну - интензивно и приземљена што очарава, али и застрашује људе у својој близини. Енергично ради у свакој смјени невјероватном прецизношћу координишући стотине јела, припремајући деликатне умаке, додајући зачине и припремајући свако јело до савршенства.

Улоге: Кетрин Зита-Џонс, Арон Екхарт, Абигејл Бреслин, Патриција Кларксон, Џени Веј д

Режија: Скот Хикс

Б92 16.30

Јагуаров скок

Прича о човјеку коме су отели дијете и одвели из Југославије у Њујорк. Он је бивши фотограф, новинар, шофер, тренер хокејашког тима, заправо особа без среће и у послу и у браку. Жена од које се развео је Американка и тежак наркоман. На повратку из Индије, жена са пријатељем пролази кроз Београд, отима дијете и одводи у Њујорк, гдје им се губи сваки траг. Отац дјетета започиње готово безнадежну истрагу у непознатом, десетомилионском граду. И већ када је изгубио сваку наду, успијева да пронађе своје дијете.

Улоге: Љубиша Самарџић, Вера Чукић, Војислав Брајовић
Режија: Александар Ђорђевић

Б92 19.00

Десет божијих заповијести

Импресивна прича о животу старозавјетног пророка Мојсија. Када чује за пророчанство да ће се појавити дијете које ће постати нови принц Египта, фараон издаје наредбу да се убију сва новорођена мушка дјеца. Међутим, једно дијете, син јеврејског роба, по имену Мојсије, успијева да избјегне злу судбину. Мајка ставља бебу у плетену корпу и оставља на обали Нила. Дијете проналази фараонова кћи. Послије много година, Мојсије, који одраста у богатој египатској породици, постаје принц. Тек тада открива праву истину о свом поријеклу и покољу из којег се само он извукао.

Улоге: Чарлтон Хестон, Јул Бринер, Ен Бекстер, Едвард Џ. Робинсон
Режија: Сесил Б. Демил

БХТ 1

7.30	Горко-слатко, серија
8.00	Вијести
8.10	Оружане снаге БиХ
8.40	Велики екран
9.30	Thinking Box
10.40	Слалом
11.40	ТВ Либерти
12.10	Вијести
12.30	Изазови пољопривреде
13.00	Путеви здравља
13.30	Само за забаву
13.50	Слалом
14.50	Смањи гас
15.10	Вијести
15.30	Бадње вече
16.10	Спорт у БиХ 2012
17.10	ФИЛМ Згодни Антонио
19.00	Дневник
19.30	Горко-слатко, серија
20.00	Петар Велики, серија
21.00	БиХ у 2012.
22.00	Вијести
22.10	БХТ спорт
22.30	Црна овца
23.00	ФИЛМ Петар Велики
23.50	Хор Обертенов
0.50	Бадње вече
1.30	ФИЛМ Згодни Антонио

ХРТ1

7.40	Духовни изазови
8.20	ФИЛМ Седам жена
9.50	Вијести
9.55	Ни да ни не
10.50	Портрет Цркве и мјеста
11.00	Миса
12.00	Дневник
12.30	Плодови земље
13.20	Море
14.00	Недјељом у два
15.00	Мир и добро
15.40	Дивљи у срцу, серија
16.30	Вртларица
17.00	Вијести
17.10	ФИЛМ Олд Шетерхенд
19.30	Дневник

ХРТ2

5.30	Ветерани мира
6.20	Нормалан живот
7.00	Мумини, цртани филм
7.30	Градић Вакавил, цртани филм
7.50	Концерт озбиљне музике
8.50	Док. програм
10.00	Слалом
13.30	Слалом - друга вожња
15.40	Олимп
16.20	Новогодишња турнеја четири скакаонице
17.00	Олимп
17.20	Новогодишња турнеја четири скакаонице
18.10	Олимп
18.30	ДМ трка легенди
19.30	Слатки свијет Чарлијевих анђела

НОВА

5.40	Птице умиру пјевајући, серија
8.00	Енди, серија
8.30	Гормити, цртани филм
9.00	Покемони, цртани филм
9.50	Лего ниниаго, цртани филм
10.10	Винкс клуб, цртани филм
10.40	Bratz, цртани филм
11.00	Мјешни ренџери самураји, цртани филм
11.30	Брачне воде, серија
12.00	ФИЛМ Побједнички тим
14.00	ФИЛМ Скуби Ду 2
15.40	Окуси Хрватске
16.10	Ин магазин
17.00	Вијести
17.10	Над липом 35
18.30	Брачне воде, серија
19.10	Дневник

РТЛ

6.20	РТЛ Данас
6.50	Бибин свијет, серија
8.00	Бен 10, цртани филм
8.40	Угиох, цртани филм
9.20	Virus Attack, цртани филм
9.50	ФИЛМ Бетлехемска звијезда
12.00	ФИЛМ Мајстор Џек
14.00	ФИЛМ Стриц Бак
15.50	ФИЛМ Опасно плаветнило
17.40	Магазин
18.30	РТЛ Данас
19.10	Галилео

N. Geographic

8.50	Припреме за судњи дан
9.40	Грађевинска зона
10.00	Секунде до катастрофе
10.40	Генерали у рату
11.30	Нисам знао да
12.30	Секунде до катастрофе
13.20	Предзнаци Апокалипсе
14.20	Припреме у Великој Британији
15.10	Припреме за судњи дан
18.00	Познати космос
19.00	Тајни животи апостола

ТВ1

6.00	Магна Аура, серија
8.00	Пут за Ејвонли, серија
11.00	Окуси култура
11.30	Закухајмо заједно
12.00	Капитал
12.30	Еврлига, магазин
13.00	Како вријеме пролази, серија
15.00	Близнакиње, серија
16.00	Ред Њеекли
17.00	Вијести
17.10	ФИЛМ Борба без правила
20.00	Близнакиње, серија
21.00	Како вријеме пролази, серија
22.40	ФИЛМ Вики Кристина Барселона
0.10	Острво смрти, серија
1.00	Дневник
2.00	Капитал
2.30	Близнакиње, серија
3.00	Ноћни програм

20.10

СВЕ У СЕДАМ

20.00	Лото
20.10	Све у седам
21.00	Стипе у гостима
21.40	Дневник
22.30	Домин гамбит
23.20	ФИЛМ Све због Вин-Диксија
1.10	Недјељом у два
2.00	Серија
3.00	Призма
3.40	Јеловници изгубљеног времена
4.00	Репризни програм
5.00	Све у седам

3.00

МУЗИКА

20.00	ФИЛМ Тарас Бульба
22.00	ФИЛМ Живјети и умријети у Л.А.
0.00	Концерт забавне музике
1.00	Лажи ми, серија
2.00	Трачерица, серија
2.40	Секс и град, серија
3.00	Музика

9.00

ПОКЕМОНИ, ЦРТАНИ ФИЛМ

20.00	ФИЛМ Нема резервација
21.50	ФИЛМ Џеси Стоун: Убиство у рају
23.20	ФИЛМ Највећи ризик
1.00	Савршена невјеста, серија
2.30	ФИЛМ Све за лову
4.00	Над липом 35
5.00	Дневник

19.10

ГАЛИЛЕО

20.00	ФИЛМ Док нас циклот не растави
21.50	ФИЛМ Step Up
23.40	ФИЛМ Кобна привлачност
1.50	Астро шоу
2.50	РТЛ Данас

6.10

СВЈЕТСКИ ВОДИЧ ЗА ЉУБИТЕЉЕ ХРАНЕ

20.00	Изгубљена лица Библије
21.00	Дјевичанска галаксија
21.50	Ђоркирани у иностранству
22.50	Авионске несреће
23.40	Дјевичанска галаксија
0.40	Ђоркирани у иностранству
1.30	Авионске несреће
2.30	Истраживање планете Земље
3.20	Секунде до катастрофе
4.10	Истраживање планете Земље
5.10	Секунде до катастрофе
6.10	Свјетски водич за љубитеље хране
7.00	Мегаграђевине
7.50	Посљедице

22⁴⁰ ТВ1

Вики Кристина Барселона

Конвенционална Вики, вјерена с Дагом, путује у Барселону како би провела љетне празнике у кући пријатеља својих родитеља са својом неконвенционалном и отвореном пријатељицом Кристином. Док су у ресторану, с њима очијука разведени сликар Хуан Антонио Гонзало и позива их да отпутују у Овиедо с њима. Вики се то не свиђа и одбија позив, али Кристина пристаје.

Улоге: Ребека Хол, Скарлет Јохансон, Пенелопе Круз
Режија: Вуди Ален

23⁴⁰ РТЛ

Кобна привлачност

Срећно ожењен њујоршки адвокат Дан Калагер има аферу с колегиницом Алекс, с којом ужива током викенда. Алекс не жели да га пусти и учиниће све да га задржи за себе. Колико је далеко спремна да иде да би добила што жели?

Улоге: Мајкл Даглас, Глен Клоуз, Ен Арчер, Елен Хамилтон
Режија: Адријан Лин

РТРС **23.40**

Иронија судбине

Група пријатеља по устаљеном обичају одлази 31. децембра у сауну, баш као што раде пред сваку нову годину. Током боравка у сауни Жења их обавјештава да је баш тог дана одлучио да се ожени, а пријатељи одлучују да то прославе и убрзо су сви пијани. Послије сауне одлазе на аеродром да испрате Павлика у Лењинград, али грешком стављају потпуно пијаног Жењу на лет за Лењинград умјесто Павлика.

Улоге: Андреј Мијагков, Барбара Брилска, Јуриј Јаковљев

Режија: Елдар Ријазанов, Игор Петров

Б92 **13.00**

Хатари

Негдје у афричкој дивљини Шон Мерсер, заједно са тројицом пријатеља, лови животиње ради продаје зоолошким вртовима. Уз уобичајене препреке, највише проблема им задаје лов на носорога - опасна акција током које је већ страдало неколико ловаца. Њихов најбољи стријелац, Индијанац Мали Вук, због рана које му је нанио носорог, лежи у болници. Екипа је добро организована и посао напредује, а онда се једног дана изненада појављује млада, лијепа Италијанка, Ана Марија, фотограф швајцарског зоолошког врта.

Улоге: Џон Вејн, Елса Мартинели, Харди Кругер

Режија: Хауард Хокс

РТРС

6.00	Планета православља
7.30	Православље
8.00	Вијести
8.10	Актуелно
9.00	Божићна литургија, пренос
11.30	Православље
12.00	Дневник
12.10	Радост Божића
15.50	Планета православља
16.40	Кнез Владимир, цртани филм
18.10	Вјетар палате, серија
19.30	Дневник
20.10	Божићне поруке из немањићких задужбина
20.50	ФИЛМ Чавка
22.20	Пропаст царства - византијска лекција
23.40	ФИЛМ Иронија судбине
1.20	Планета православља
2.10	Радост Божића
5.40	Музика

18.10

ВЈЕТАР ПАЛАТЕ, СЕРИЈА

БН

5.00	Божићно богослужење
7.00	Јутарњи програм
9.00	Мир Божији, Христос се роди
-	Отворени програм
19.30	Дневник
20.00	Музички шоу: Миломир Миљанић
21.00	БН коктел
22.20	ФИЛМ
0.00	ФИЛМ
1.30	Сателитски програм

АТВ

7.30	Божићна посланица
8.00	Божићни програм
12.00	Док. програм
13.00	ФИЛМ
14.30	Божићни програм
19.00	Вијести
19.50	ФИЛМ
21.30	Док. програм
22.00	Вијести
22.30	ФИЛМ
0.30	Заувијек сусједи, серија
1.00	Ноћни програм

РТС1

6.00	Јутарњи програм
9.05	Сложна браћа, серија
9.50	Лов и риболов
10.20	Еко караван
11.00	ФИЛМ Звончица и велико вилинско спасавање
12.30	Дневник
12.40	Тако је говорио Шојић
13.40	ФИЛМ Божићна кутија
15.00	И ја имам таленат
15.30	Ово је Србија
16.00	Монтевидео, бог те видео, серија
16.50	Квадратура круга
17.30	Београдска хроника
18.20	Око
19.00	Слагалица
19.30	Дневник
20.00	Монтевидео, бог те видео, серија
21.00	ФИЛМ Зона Замфирова
22.40	Дневник
23.00	ФИЛМ Крађа Божића
0.30	Репризни програм

17.30

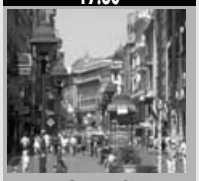

БЕОГРАДСКА ХРОНИКА

РТС2

6.00	Концерт за добро јутро
6.40	Слагалица
7.20	Школски програм
9.00	Божићна литургија
11.00	Књига утисака
11.40	Вреле гуме
12.10	Хор мелоди
12.40	Трезор
13.40	Школски програм
14.30	Сомборски салаши
15.40	САТ
16.30	Све боје животе
17.00	Шљивик
18.30	Ко је био Исус
19.10	У сусрет осам вијекова манастира Милешева
20.00	Балкански дневник
21.00	Лети лети пјесмо моја мила
21.40	Ниш
22.30	Никола Тесла
23.00	Либела
23.40	И ја имам таленат
0.00	Рели: Дакар
0.30	Рождество твоје
1.00	Репризни програм

К3

9.00	Вијести
9.05	Пут за Ејвонли, серија
10.00	Сва моја дјеца, серија
11.00	Близнакиње, серија
12.00	Вијести
12.05	Страсти и интриге, серија
13.00	SMS Box
15.00	Вијести
15.05	Пут за Ејвонли, серија
16.00	Кафанска
17.10	Сва моја дјеца, серија
18.10	Храна и вино
18.40	Новости
19.30	Дневник РТС
20.00	Близнакиње, серија
21.00	Светињама у поход
22.00	Новости
22.40	ФИЛМ Тајна успјеха

Б92

8.00	Цртани филм
10.00	Вијести
10.30	Цртани филмови
11.10	Непобједиви: Банзуке
12.00	Никита, серија
13.00	ФИЛМ Хатари
16.00	Вијести
16.30	Спортски преглед
17.00	Два и по мушкарца, серија
18.00	Као случајно, серија
18.30	Вијести
19.10	Непобједиви: Банзуке
20.00	Никита, серија
21.00	ФИЛМ Спартак
0.30	Интернат, серија
-	Инфо

ОБН

6.20	Цртани филмови
8.50	Принц из Бел Ејра, серија
9.20	Горки живот, серија
10.20	Стол за 4
11.00	Олуја у рају, серија
11.50	ОБН Инфо
12.00	Ружа вјетрова, серија
13.00	Изгубљени, серија
14.00	Одбачена, серија
15.00	Олуја у рају, серија
16.00	Сулејман Величанствени, серија
17.00	ОБН Инфо
17.10	Стол за 4
17.50	Ружа вјетрова, серија
18.50	ОБН Инфо
19.10	Ин Магазин
20.00	Сулејман Величанствени, серија
21.00	Одбачена, серија
22.20	Рефлекс
23.40	Сулејман Величанствени, серија
0.40	Одбачена, серија
1.40	ОБН Инфо
2.00	Ин Магазин
2.30	Рефлекс
3.30	Фудбал
5.20	Чувари планете

ПИНК БХ

6.00	Насљедници, серија
7.00	Удри мушки
9.40	Љубав навика паника, серија
10.50	Инфо топ
11.10	Симар, серија
12.30	Брзе паре
13.30	Прељубници
14.30	Насљедници, серија
15.40	Инфо топ
16.00	Мала невјеста, серија
16.50	Симар, серија
18.00	Инфо топ
18.20	Прељубници
19.40	Мала невјеста, серија
21.00	Гранд народно веселје
1.00	Сити
1.10	Балканска посла
2.30	Прељубници

16.50

СИМАР, СЕРИЈА

РАДИО РС

6.00	Вијести
6.05	Христос се роди - отворени програм
10.00	Вијести
10.05	Заједнички талас
12.00	Вијести
12.10	Запјевајмо пјесме старе
13.00	Вијести
13.05	Упознајмо свету православну вјеру
14.00	Вијести
14.05	Свилен конац
16.00	Дневник
16.30	Етно-музика
17.00	Мозаик радија РС
19.00	Вијести
19.10	Заиграјмо запјевајмо
20.00	Вијести
20.05	Великани спорта
21.00	Вијести
21.05	Староградска музика
22.00	Хроника дана
22.10	Најсвјетлије странице умјетничке музике
23.00	Музика
0.00	Поноћне вијести
0.05	Метроном
1.00	Ноћни програм

Препоручујемо...

16⁴⁰ РТРС

Кнез Владимир

Прича се одиграва за вријеме владавине Великог кнеза Владимира Светог. У то вријеме Руси примају хришћанство, долази до уједињавања руских племена, зближавају се с Византијом... Дјечака Аљошу заробљавају Печењези и одводе у робље, али га откупљују византијски трговци, па он неко вријеме борави у Константинопољу. Враћа се у Русију и прикључује војсци кнеза Владимира...

Гласови: Јури Беркун, Ирина Безрукова, Сергеј Безруков, Олга Чурајева

Режија: Јури Кулаков

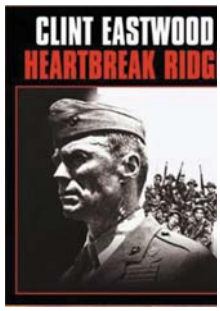

НОВА 22.10

Војничина

Био је спреман да напусти службу, али она не може без војничине. Поручник америчких маринаца Том Хајвеј својој је држави служио у бројним ратовима, а жеља му је да види још мало праве акције прије пензије. Међутим, враћен је у Америку како би обучавао јединицу бивших кажњеника. Упозорен да ће због свог мањка поштовања према надређенима бити под посебном лупом, Хајвеј ће покушати да промијени своје методе, али ће му опуштени став његових регрута показати како је он заиста човјек из неких других времена, користан једино у случају рата.
Улоге: Клинт Иствуд, Марша Масон, Еверет Мекгил, Мозес Ган
Режија: Клинт Иствуд

ХРТ2 20.00

Добра година

"Вино ће ти са сваким гутљајем шаптати у устима, говорећи потпуну истину", реченица је коју је Максимилијану давно рекао ујак Хенри, још док је Макс био дјечак, а ујак узгајао виноград и производио савршено вино. Сада Макс Скинер више није дјечак на имању у Француској, него берзовни "морски пас" у Лондону. Његов дотадашњи начин живота прекине вијест да је као једини живи сродник ујака Хенрија наслиједио имање у Француској те да мора тамо отпутовати. Упркос очаравајућој природи и лијепим успоменама, Макс жели што прије да прода имање и врати се у Лондон.
Улоге: Расел Кроу, Фреди Хајм, Алберт Фини, Марион Котилар
Режија: Ридли Скот

БХТ1

7.00 Добро јутро
8.00 Вијести
8.10 Стара црква - моја црква
9.00 Божићна литургија
10.50 Христос се роди
12.00 Вијести
12.10 Пут на Гору
12.40 Путеви здравља
13.10 БиХ 2012.
14.10 Вијести
14.30 Цртани филм
14.50 Нема проблема
15.10 Оружане снаге БиХ
15.40 Робиња Исаура, серија
16.50 Вијести
17.00 БХ гастро кутак
17.30 БХТ поподне
18.00 Робиња Исаура, серија
19.00 Дневник
19.30 Горко-слатко, серија
20.00 Василиса, концерт
21.30 Глобал
22.00 Трећа страна
23.00 Дневник
23.30 Класичне дестинације
0.00 Василиса, концерт
1.30 Хроника регија
1.50 БХТ поподне

ХРТ 1

6.00 Мир и добро
7.00 Добро јутро, Хрватска
10.00 Вијести
10.10 Voyage of the Continents
11.00 Домови Туница
12.00 Дневник
12.30 Пркосна љубав, серија
13.30 Др Оз
14.20 Вијести
14.30 Треће доба
15.00 Глас домовине
15.30 Пуном паром, серија
16.40 Хрватска уживо
17.40 Наши и ваши
18.10 Осми кат
19.00 Тема дана
19.30 Дневник

ХРТ 2

5.20 Документарци ујутро
6.00 Пркосна љубав, серија
7.00 Мала ТВ
7.30 Цртани филм
7.50 Телетабис
8.20 Серија
8.40 Фантастични пријатељи, серија
9.00 Цртани филм
9.20 Божић по Јулијанском календару
11.20 Јеленко, серија
11.50 ФИЛМ
13.30 ФИЛМ Божићни поклон
14.50 Репризни програм
16.00 Регионални дневник
16.30 Долина сунца, серија
17.20 Мала ТВ
17.50 Рукомет: Хрватска - Норвешка

НОВА

6.00 Заувијек сусједи, серија
7.00 Пинки и Мозгало, цртани филм
7.20 Speed Racer, цртани филм
8.00 Моја мајка, серија
9.20 Како вријеме пролази, серија
10.20 Вокер тексашки ренџер, серија
11.30 Нинце ратници
12.00 Ин магазин
12.40 Сипа, серија
14.30 Вокер тексашки ренџер, серија
15.30 Нинца ратници
15.50 Заувијек сусједи, серија
17.00 Вијести
17.20 Ин магазин
18.00 Како вријеме пролази, серија
19.10 Дневник

РТЛ

6.40 РТЛ Данас
7.20 Бен 10, цртани филм
7.50 Моји џепни љубимци, цртани филм
8.00 Југиох, цртани филм
8.30 Virus Attack, цртани филм
9.00 ТВ Аукција
9.20 ФИЛМ Стриц Бак
11.20 Магазин
12.00 Крв није вода, серија
13.10 ФИЛМ Step Up
15.10 Flashpoint, серија
16.50 РТЛ од 5 до 5
17.10 Галилео
18.00 Магазин
18.30 РТЛ данас
19.00 Крв није вода, серија

N. Geographic

8.50 2012: Коначно пророчанство
9.40 Грађевинска зона
10.10 Секунде до катастрофе
10.40 Древни икс фајлови
11.30 Нисам знао да
12.30 Секунде до катастрофе
13.20 Опасни сусрети
14.20 Грађевинска зона
14.40 Секунде до катастрофе
15.10 Древни икс фајлови
16.10 Мегаграђевине
17.00 Закопане библијске тајне
18.00 Мегаграђевине
19.00 Мистериозни досијеи
19.20 Привид или стварност

ТВ1

6.00 Предај се срце, серија
7.00 Магна Аура, серија
8.00 Ред Магазин
8.30 Капитал
9.00 Пут за Ејвонли, серија
10.00 Сва моја дјеца, серија
11.00 Близнакиње, серија
12.00 Капитал
13.00 Магна Аура, серија
14.00 Предај се срце, серија
15.00 Пут за Ејвонли, серија
16.00 Red Weekly
17.00 Вијести
17.10 Сва моја дјеца, серија
18.10 Ред магазин
19.00 Дневник
20.00 Близнакиње, серија
21.00 Специјал
22.00 Вијести
22.40 ФИЛМ Тајна успјеха
0.20 Дневник
1.20 Специјал
2.20 Близнакиње, серија
3.00 Ред магазин
3.30 Ноћни програм

18.10

ОСМИ КАТ, ЕМИСИЈА

20.10 ТВ Бинго
20.30 Потрошачки код
21.00 Нулта точка
22.10 Дневник
23.00 На рубу науке
23.50 Лудница у Кливленду, серија
0.00 ФИЛМ
2.00 Др Оз
2.50 Серија
3.40 Репризни програм

7.50

ТЕЛЕТАБИС, ПРОГРАМ ЗА ДЈЕЦУ

20.00 ФИЛМ Добра година
21.40 Оптужени, серија
22.20 Закон и ред: UK, серија
23.10 Два и по мушкарца, серија
23.40 Складиште 13, серија
0.20 Лажи ми, серија
1.10 Трачерица, серија
1.50 Секс и град, серија
2.20 Музика

15.50

ЗАУВИЈЕК СУСЈЕДИ, СЕРИЈА

20.00 Сипа, серија
21.50 Вијести
22.10 ФИЛМ Војничина
0.10 ФИЛМ Велика пандина авантура
1.50 Друго лице планине, серија
2.40 Езо ТВ
3.40 Савршена невјеста, серија
5.10 Дневник

16.50

РТЛ ОД 5 ДО 5

20.00 Ружа вјетрова, серија
21.00 Парада, серија
21.30 Вијести
21.50 ФИЛМ Шести дан
0.00 ФИЛМ Док нас ијеклот не растави
3.40 Астро шоу
4.50 РТЛ Данас

6.10

СВЈЕТСКИ ВОДИЧ ЗА ЉУБИТЕЉЕ ХРАНЕ

20.00 Изгубљена лица Библије
21.00 Град преваранта
22.00 Табу
22.50 Авионске несреће
23.40 Град преваранта
0.40 Табу
1.30 Авионске несреће
2.30 Истраживање планете Земље
3.20 Секунде до катастрофе
4.20 Истраживање планете Земље
5.10 Секунде до катастрофе
6.10 Свјетски водич за љубитеље хране
7.00 Мегаграђевине
7.50 Припреме за судњи дан

21⁰⁰ Спартак

Б92

Спартак је легендарни вођа устанка робова који се догодио 73. г. прије Христа. Спартак је поријеклом Трачанин којег су 80. г. прије Христа заробиле римске легије и затим је продат као роб. Побјегао је из ропства, поново приступио трачким четама, али је ухваћен те продат као гладијатор у Капуи, гдје је због храбрости, снаге и велике спретности, добио слободу и 73. г. прије Христа постао гладијаторски учитељ.
Улоге: Кирк Даглас, Лоренс Оливије, Чарлс Лутон, Тони Цертис
Режија: Стенли Кјубрик

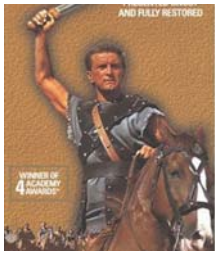

22⁴⁰ Тајна успјеха

ТВ1

Чико и Бобо су два глумца који никад нису постигли прави успјех. Једног дана се грешком прошири вијест о њиховој погибији, а ту вијест је објавио њихов пријатељ уживо у програму на најгледанијој телевизији. Ова вијест добија насловне стране у свим новинама заједно са њиховим менаџером. Њихов менаџер их убјеђује да се повуку и не да им да објасне овај неспоразум.
Улоге: Енцо Иакети, Роберто Миландрино, Паоло Марија Вероника
Режија: Масимо Мартели

НОВА, субота 1.00

Смртоносни контакт: Птичји грип

Док се паника шири, гувернер Вирииније у карантин ставља дијелове у којима су забиљежени случајеви обољелих, а федералне власти признају да немају вакцина и залиха антивирусних лијекова. Долази до великог друштвено-економског хаоса, а уз несташицу хране и лијекова, искључења струје и нереда на улицама Њујорка, долази чак и до грађанског рата између држава. Пандемију покушава да спријечи докторка Ирис Варнак, а с временом јој то и успије. Послије неког времена гувернер и докторка долазе до сазнања да су сви становници једног анголског села умрли.

Улоге: Џоли Ричардсон, Скот Коен, Џастина Мачадо
Режија: Ричард Пирс

ХРТ 2, субота 10.00

Истјеривач чудовишта

Оливер и његов млађи брат Ласе воле да слушају дједове приче, а једна од њих је истинита прича о чудовишту. Дјед прича како је у младости био ловац на страшно сјенолико чудовиште Сјеномор. Кад матица-чудовиште опсједне човјека, он се почне ненормално понашати, заборави на разум и пристојност. Сваки опсједнути жели да пренесе чудовиште на друге људе пољупцем и тако се чудовишта множе. Када се дјед разболи, дјечаци у његовом подруму откривају фрижидер у којем је годинама сјенолико чудовиште било замрзнуто и непажњом га пуштају напоље.

Улоге: Карл Винтер, Токе Ларс Бјаке, Матијас Мандруп Ларсен
Режија: Мартин Шмит

Година: 2012.
Жанр: комедија, музички, романса
Трајање: 112
Земља: САД
Режија: Џејсон Мур
Улоге: Ана Кендрик, Британи Сноу, Ребел Вилсон

4

На путу до звијезда (Pitch Perfect)

Талентовани бруцоши и бруцошкиње доносе нам распјевану причу о такмичарским хоровима америчких факултета и напетом ривалству које влада међу њима. "The Barden Bellas" је име женског а капела хора који се дичи својим изведбама популарних поп пјесама, а његове чланице су све редом студенткиње којима је једино њихов изглед битнији од сјајног академског успјеха. Нешто је труло у "Bellama", јер су на прошлогодишњем такмичењу факултетских хорова доживјеле тоталну катастрофу и неуспјех. Ближи се и овогодишње финале, па ће морати да се прегрупишу и предузму неке неочекиване промјене како би остварили добар резултат. "Belle" одржe аудицију за нове чланове, а међу пријављенима је и млада бунтовна бруцошкиња Бека, којој је највише стало до њене каријере ди-џеја. Ствари се мијењају када упозна Џесија, самоувјереног и шармантног младића који пјева у мушком ривалском хору. Бека се тада активно укључује у рад свог хора, па ће "Belle" захваљујући њој из темеља промијенити свој имиџ и репертоар. Ускоро их чека велика борба са мушким хором, који је све само не конвенционалан.

Година: 2012.
Трајање: 170
Жанр: авантура, фантастика, дјечији, спектакл, епски
Земља: САД, Нови Зеланд
Режија: Питер Џексон
Улоге: Мартин Фримен, Иан Мекилен, Ричард Армитаџ

5

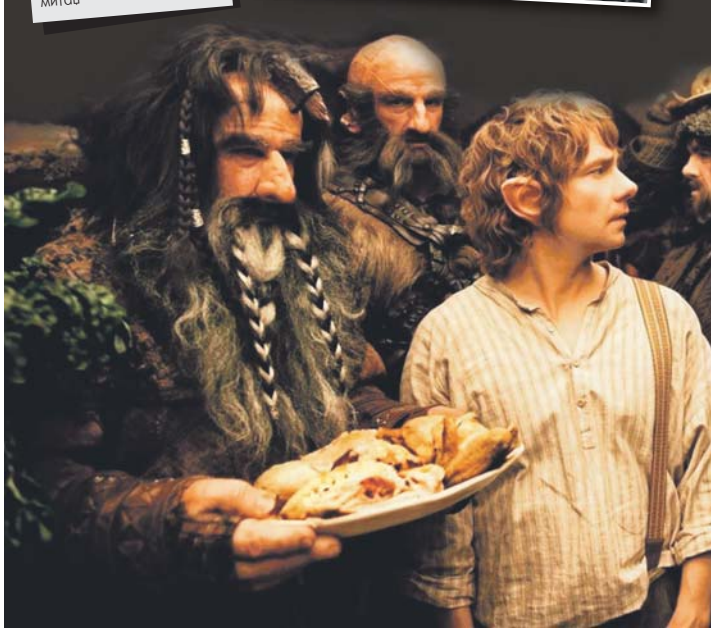

Пијев живот (Life of Pi)

Оскаром награђени режисер Анг Ли доноси величанствену причу направљену према истоименом бестселеру Јана Мартела. Филм доноси причу Пија Патела, сина чувара зоолошког врта. Његова породица је одлучила да се пресели из Индије у Канаду и креће на велико путовање теретним бродом. Послије страшне олује и бродолома, Пи плута Тихим океаном на чамцу за спасавање, а његов једини сапутник је велики бенгалски тигар по имену Ричард Паркер. Када Пи схвати да је све што познаје и што је икада волио и цијенио нестало, остаје му једино нада. Хоће ли нада бити довољна да Пи смогне снагу која ће му бити потребна за немилосрдну борбу против непредвидљивог мора, дивљег тигра и самога себе?

ХРТ 1, недјеља 8.20

Седам жена

Групици америчких мисионара у Кини, састављеној углавном од жена, хитно треба доктор. У малом селу, гдје је смјештена њихова база, болести су честе, а епидемије куге и колере десеткују становништво. Мисионарке не губе наду и стрпљиво шире хришћанску науку у ишчекивању доктора, али када се он појави, то уноси немир у њихову малу заједницу. Доктор је заправо докторка, која не мари много за проповиједи и поштовање Бога. Пије, пуши и псује, па су мисионарке, а поготово водитељ мисије Ендрјус, шокирани њеним погледима на свијет, које се докторка не либи да подијели с њима. Др Карајт ипак убрзо осваја симпатије цијеле мисије, а и свој посао обавља изврсно, па кад спаси село од још једне епидемије куге, задобија повјерење чак и вјечно мргодне Ендрјус.

Улоге: Ен Бенкрофт, Сју Лион, Маргарет Лигтон, Флора Робсон, Милдред Данок
Режија: Џон Форд

НОВА, недјеља 12.00

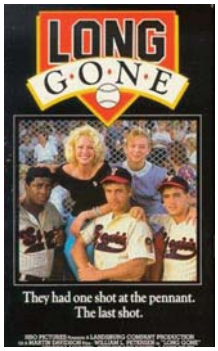

Побједнички тим

Стед Кантрел је играч и менаџер клуба Тампико Стоиис, трећеразредног другорлигашког бејзболског тима чији играчи не знају да ударају ни освајају базе. Али ни да привуку гледаоце. Доласком двојице нових играча, Викса и Брауна, и једне лијепе жене која има намјеру да авантуру за једну ноћ претвори у трајну везу, вјечни губитници Стоиси добијају посљедњу, али слатку прилику за побједу на првенству.

Улоге: Вилијам Питерсен, Вириниија Мадсен, Дермот Малруни, Лари Рили, Кети Бојер
Режија: Мартин Дејвидсон

Хобит: Неочекивано путовање (The Hobbit: An Unexpected Journey)

лије 12 година паузе, Питер Џексон поново нуди адаптацију великог Толкиновог хита "Хобита", и то у ику фантастичног спектакла који ће бити подијељен у три дијела. Толкинов "Хобит" је, иако самосталн независна прича са својим ликовима, заплетима и догађајима, ипак својеврсна подлога за "Госпо- а прстенова". Према томе, на великим екранима поново ћемо имати прилику да гледамо старе ве - Фрода, Гандалфа, Леголаса, Голума, Галадриел, Сарумана итд. Али без бриге, биће ту и доста их ликова. За почетак, ту је чак тринаест нових патуљака које предводи легендарни ратник Торин, а главног негативца овај пут представља одвратни, страшни и језиви змај Смауг. Прича каже: Једног лијепог сунчаног дана малом безбрижном хобиту званом Билбо Багинс (ујак славног Фроде) прилази мистериозни чаробњак Гандалф и позива га да се придружи експедицији патуљака. Њихов задатак је да поврате изгубљено краљевство и велико благо које чува зли змај Смауг. Билбо тада креће у пустоловину која ће промијенити његов живот, али и животе цијелог Међуземља и родног му Шајра.

Година: 2010.
Трајање: 124
Жанр: документарни, ратни, биографски, историјски, политички
Земља: Куба, Аргентина, Шпанија
Режија: Тристан Бауер

4

Че - нови човјек (Che. Un hombre nuevo)

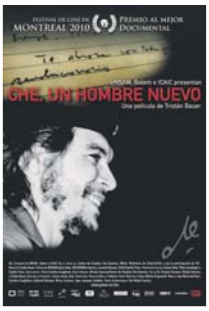

"Че - нови човјек", документарац Тристана Бауера, најновији је филм о животу Ернеста Че Геваре, препун новооткривених чињеница и никад невиђених архивских снимака, и то захваљујући дозволи предсједника Боливије Ева Моралеса, који је филмској екипи дозволио приступ тајним државним и војним документима и дневницима. Приступ је био ограничен, али довољан да у узбудљивој сеанси прелиставања материјала фотографишу све што им је требало за филм. Други дио филмске архиве добијен је директно од Геварине породице - материјали са Чеом који чита поезију Неруде и Валеја својој жени, посјете породичним окупљањима и говор на француском. Овај документарац нуди интиман и разоткривајући поглед у живот револуционарне поп иконе. Аутор је провео дванаест година истражујући материју и Че Геварину писану ријеч, те породичну документацију, а овај материјал је резултат исцрпног истраживања.

Година: 2012.
Трајање: 127
Жанр: авантура, драма
Земља: САД
Режија: Анг Ли
Улоге: Сурај Схарма, Ирфан Кан, Адил Хусаин

4

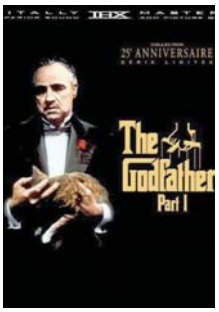

Б92 21.00

Кум

По повратку из Другог свјетског рата Мајкл Корлеоне има двије ствари на уму: жели се одморити од ратних страхота и нипошто не жели ући у породични посао, што, наравно, није по вољи његовом оцу, мафијашком дону Виту Корлеонеу. Дон Вито је добар и обзиран према онима који га поштују, али насилан и немилосрдан када се нешто испријечи благостању његове породице. Сматрајући како стари кодекси части треба да се наставе поштовати и слиједити као најбоља упутства успјешног пословања, дон Вито се сукобљава с ривалима који планирају започети уносан посао растурања дроге.

Улоге: Марлон Брандо, Ал Пачино, Џемс Кан

Режија: Френсис Форд Копола

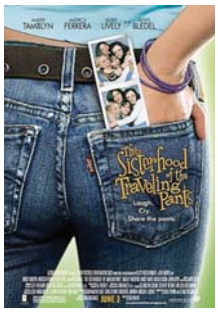

НОВА 22.10

Чаробне хлаче

Четири пријатељице Тиби, Бриует, Лену и Кармен скују план како ће остати у контакту упркос раздвојености током цијелог љета. План је да дјевојке једна другој шаљу употребљене траперице које неким чудом сјајно стоје свакој од њих, упркос различитој грађи тијела. Свака од њих имаће хлаче двије седмице, а онда их треба послати даље. Током љета те хлаче ће бити симбол подршке коју пружају једна другој. Чаробне хлаче сваку од њих доводе у болне ситуације које ће им напосљетку помоћи да ријеше сукобе љубављу и храброшћу, смрћу и опростом.

Улоге: Амбер Тамблин, Алексис Бледел, Америка Ферера, Блејк Ливели, Џена Бојд

Режија: Кен Квапис

РТРС

6.30 Јутарњи програм
9.00 Вијести
9.10 Били једном једни пронађазачи, цртани филм
9.40 Ритам сунгле, цртани филм
9.45 ФИЛМ Чавка
11.20 Љетне љубави, серија
12.00 Дневник
12.10 Вјетар палате, серија
13.30 Православље
14.00 Вијести
14.10 Страсти, серија
15.00 20 година здравства РС
15.30 Планета православља
16.30 Српска данас
17.10 Муђике, серија
17.50 Вјетар палате, серија
19.00 Малац зналац
19.30 Дневник

БН

6.30 Јутарњи програм
8.30 Серија
10.00 Новости
10.05 ФИЛМ
12.00 Новости у подне
12.10 БН коктел
14.00 Новости
14.05 Забрањена љубав, серија
15.00 Серија
16.00 Дневник
16.10 Ружа вјетрова, серија
18.00 Данас у Српској
18.30 Серија
19.30 Дневник
20.00 Серија
21.00 Црно на бијело
22.30 Дневник
23.00 Забрањена љубав, серија
23.40 ФИЛМ Јаче од воде
1.30 Звјездано небо

РТС1

6.00 Јутарњи програм
9.00 Сложна браћа, серија
10.00 Квадратура круга
10.20 Путопис
11.00 Како се то ради
11.30 Чаробњаци са Вијверли Плејса, серија
12.00 Дневник
12.10 Спорт плус
12.30 Тако је говорио Шојић
13.20 ФИЛМ Лисица и пас
14.40 И ја имам таленат
15.00 Ово је Србија
15.50 Монтевидео бог те видео, серија
17.00 Дневник РТ Војводина
17.20 Шта радите бре
17.40 Београдска хроника
18.20 Око магазин
19.00 Слагалица
19.30 Дневник

РТС2

6.00 Концерт за добро јутро
6.50 Слагалица
7.20 Програм за дјецу
8.10 Школски програм
10.00 Све боје живота
10.30 Легенде
11.00 Траг
11.20 Грађанин
11.50 Божићне пјесме
12.30 Теслин библиограф
13.00 Трезор
14.00 Као мјехур од сапунице
14.50 ФИЛМ Океани
16.30 Вријеме је за бебе
17.00 Екологија
17.30 Ја имам таленат
18.30 Ко је био Исус
19.00 Детаљ
19.50 Мој лични печат
20.00 ТВ мрежа
20.30 Интимно о књижевности
21.00 Епизоде, серија
21.30 Заборављени умови Србије
22.20 ФИЛМ Слава
0.00 И ја имам таленат
0.20 Рели: Дакар
0.50 Биља Крстић и Бистрик
1.40 Репризни програм

Б92

7.30 У здравом тијелу
8.20 Најбоље године, серија
9.30 Цртани филм
10.00 Вијести
10.30 Интернат, серија
12.00 Цртани филм
13.40 Непобједиви: Банзуке
15.00 Никита, серија
16.00 Вијести
16.30 Спортски преглед
17.00 Два и по мушкарца, серија
18.00 Као случајно, серија
18.30 Вијести
19.10 Нинџа ратници
20.00 Никита, серија
21.00 ФИЛМ Кум
0.20 Вијести
0.50 Спортски преглед
1.00 Интернат, серија
2.30 Најбоље године, серија
- Инфо

ПИНК БХ

6.00 Насљедници, серија
7.00 Удри мушки
9.40 Љубав навика паника, серија
10.50 Инфо топ
11.10 Симар, серија
12.30 Брзе паре
13.30 Прељубници
14.30 Насљедници, серија
15.40 Инфо Топ
16.00 Мала невјеста, серија
16.50 Симар, серија
18.00 Инфо топ
18.20 Прељубници
19.40 Мала невјеста, серија

17.50

ВЈЕТАР ПАЛАТЕ, СЕРИЈА

АТВ

7.30 Долина сунца, серија
8.50 Вијести
9.00 Хело Кити, цртани филм
9.10 Гарфилд, цртани филм
9.30 Лијени град, цртани филм
9.50 Бакуган, цртани филм
10.10 Монсуно, цртани филм
10.30 Вирус Атак, цртани филм
11.00 Винкс, цртани филм
11.40 Вијести
12.00 Бандини, серија
13.00 Кад лишће пада, серија
14.30 Тиха олуја, серија
16.00 Вијести
16.10 Магазин
16.30 Такеши дворац
17.00 Крв није вода, серија
18.00 Долина сунца, серија
19.00 Вијести
19.50 Бандини, серија
21.00 Крв није вода, серија
22.00 Вијести
22.20 Забавни програм
23.00 ФИЛМ Нема повлачења нема предаје
0.30 Заувијек сусједи, серија
1.00 Ноћни програм

12.10

СПОРТ ПЛУС

20.00 Монтевидео бог те видео, серија
21.00 ФИЛМ Полицајац из вртића
22.50 Мјесто злочина: Њујорк, серија
23.40 Дневник
0.00 Хероји, серија
0.40 ФИЛМ Кристал
2.20 Репризни програм

К3

9.00 Пут за Ејвонли, серија
10.00 Сва моја дјеца, серија
11.00 Близнакиње, серија
12.00 Вијести
12.05 Страсти и интриге, серија
13.00 SMS Box
15.00 Вијести
15.05 Вјетар у леђа, серија
16.00 АБС шоу
16.30 Волим спорт
17.10 Серија
18.10 Храна и вино
18.40 Новости
19.30 Дневник РТС
20.00 Близнакиње, серија
21.00 Новогодишњи Talk Show
22.00 Новости
22.40 Мјесто злочина: Њујорк, серија

ОБН

6.20 Цртани филмови
8.50 Принц из Бел Аира, серија
9.20 Горки живот, серија
10.20 Стол за 4
11.00 Олуја у рају, серија
11.50 ОБН Инфо
12.00 Ружа вјетрова, квиз
13.00 Изгубљени, серија
14.00 Одбачена, серија
14:50 Олуја у рају, серија
15.50 Сулејман Величанствени, серија
17.00 ОБН Инфо
17.10 Стол за 4
17.50 Ружа вјетрова, серија
18.50 ОБН Инфо
19.10 Ин Магазин
20.00 Сулејман Величанствени, серија
21.00 Одбачена, серија
22.30 ФИЛМ Посљедња истрага
0.30 Сулејман Величанствени, серија
1.30 Одбачена, серија
2.30 ОБН Инфо
2.50 Ин Магазин
3.30 Фудбал
5.40 Чувари планете

19.40

МАЛА НЕВЈЕСТА, СЕРИЈА

20.30 ФИЛМ Какав дедa такав унук
22.10 Amigi Show
0.00 Сити
0.10 Балканска посла
1.00 Прељубници
2.00 ФИЛМ

zvijezde gledaju
vašu budućnost
092/590-500
telekom rs
VIKTORIJA
092/270-500
bh telecom

Nebesko proročanstvo
Adrijana
telekom srpske
092/590-501
bh telecom
092/270-501

Blanka
Saznajte više o sebi...
telekom rs
092/580-504
bh telecom
092/270-504

Препоручујемо...

23⁴⁰ ХРТ 1

Предатор 2

Година је 1997. и чудовишно биће из свемира поново се појављује и шири ужас, овај пут на улицама Лос Анђелеса. Невидљивом предатору на путу не стоји нико осим лудо храброг полицајца Мајка Харигана који сматра својом дужношћу спасти град и осветити партнера Денија Арчулету.

Улоге: Дени Гловер, Гери Бусеј, Кевин Питер Хол, Рубен Блејдс, Мариа Кончита Алонзо

Режија: Стивен Хопкинс

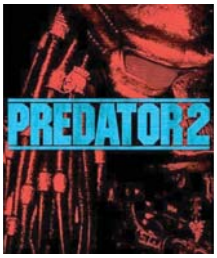

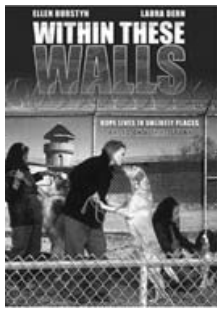

ХРТ 2 **13.30**

С ону страну решетака

У женски затвор у којем су осуђенице за тешке злочине стиже млада жена с посебним пројектом. Њена је идеја да затворенице дресирају псе "помоћнике", оне који ће касније помагати слабо покретним људима у инвалидским колицима. Директорка затвора испрва не жели ни чути, јер се боји било каквог искорака из строге рутине, али горљива дјевојка успијева је увјерити да јој да могућност да барем покуша. Из азила доводи три пса и међу затвореницама бира три жене за које претпоставља да би биле најприкладније. Једна је од њих Леда која се боји паса и болује од епилепсије, а за пројекат се пријавила јер жели сузбити свој страх.

Улоге: Елен Бурстин, Лаура Дерн, Лусинда Дејвис, Латанја Ричардсон
Режија: Мајк Робе

ХРТ 2 **20.00**

Транспортер 2

Бивши припадник специјалних снага, Френк Мартин, ради као превозник и за повећу је суму новца спреман превести било шта било гдје, а његов је нови посао само на први поглед безопасан. Наиме, Мартинов је задатак да вози Џека Билингса, сина утицајног и важног политичара. И док Мартин вози Џека на преглед код доктора, не слути што се спрема. Доктор је заправо Димитри, руски агент и припадник терористичке организације, која отима Џека и тражи откупнину. Узнемирени родитељи, спремни на све за добробит свог сина, плаћају откупнину не знајући да тек сада почиње њихова права ноћна мора.

Улоге: Џејсон Стејтем, Алесандро Гасман, Амбер Валета, Кејт Наута
Режија: Луис Летериер

БХТ1

7.00 Добро јутро
8.15 Горко-слатко, серија
8.40 Цртани филм
9.10 Нема проблема
9.30 Цртани филм
9.40 Мини школа
10.10 Обалска стража, серија
11.00 ТВ Либерти
11.30 ЕУРО панорама
12.00 Вијести
12.10 Глобал
12.40 БХ гастро кутак
13.10 Трећа страна
14.10 Вијести
14.30 Цртани филм
14.50 Words on the Streets
15.20 Дјечији фестивали
15.40 Робина Исаура, серија
16.30 Хроника регија
17.00 Друштво знања
17.30 БХТ поподне
18.00 Робина Исаура, серија
19.00 Дневник
19.30 Горко-слатко, серија
20.00 Јосип Пејковић: У име народа
20.30 ФИЛМ Живјети усправно
22.10 Дневник
22.40 ФИЛМ Разочарење
23.50 ФИЛМ Живјети усправно
1.30 Хроника регија
1.50 БХТ поподне

ХРТ 1

6.00 Научна петица
7.00 Добро јутро Хрватска
9.50 Вијести
10.00 Voyage of the Continents
11.00 Документарни програми стила живота
12.00 Дневник
12.30 Пркосна љубав
13.30 Др Оз
14.20 Вијести
14.30 Међу нама
15.00 Научна петица
15.40 Пуном паром
16.30 Хрватска уживо
17.40 Наши и ваши, серија
18.10 Осми кат
19.00 Тема дана
19.30 Дневник

ХРТ 2

5.20 Voyage of the Continents
6.00 Пркосна љубав, серија
6.50 Мала ТВ
7.20 Цртани филм
7.50 Телетабис
8.20 Серија
8.40 Фантастични пријатељи, серија
9.00 Мерлин, серија
10.00 Јеленко, серија
10.30 Репризни програм
11.40 ФИЛМ
13.30 ФИЛМ С ону страну решетака
15.00 Репризни програм
16.00 Регионални дневник
16.30 Долина сунца, серија
17.20 Репризни програм
18.00 Ни да ни не
19.00 Мала ТВ
19.30 Слатки свијет Чарлијевих анђела

НОВА

6.00 Заувијек сусједи, серија
7.00 Пинки и Мозгало, цртани филм
7.30 Спеед Рацер, цртани филм
8.10 Моја мајка, серија
9.20 Како вријеме пролази, серија
10.20 Вокер тексашки ренџер, серија
11.30 Нинце ратници
12.00 Ин магазин
12.40 Сила, серија
14.30 Вокер тексашки ренџер, серија
15.20 Нинце ратници
15.50 Заувијек сусједи, серија
17.00 Вијести
17.20 Ин магазин
18.00 Како вријеме пролази, серија
19.10 Дневник

РТЛ

6.50 РТЛ Данас
7.30 Бен 10, цртани филм
7.50 Моји џепни љубимци, цртани филм
8.00 Југиох, цртани филм
8.40 Вирус атак, цртани филм
9.10 ТВ аукција
9.20 Ружа вјетрова, серија
10.20 Flashpoint, серија
11.40 Магазин
12.00 Flashpoint, серија
13.00 Крв није вода, серија
14.00 Ружа вјетрова, серија
15.00 Flashpoint
16.50 РТЛ од 5 до 5
17.10 Галилео
18.00 Магазин
18.30 РТЛ данас
19.00 Крв није вода, серија

N. Geographic

8.50 Уништавање највећих
9.40 Грађевинска зона
10.10 Секунде до катастрофе
10.40 Древни икс фајлови
11.30 Нисам знао да
12.30 Секунде до катастрофе
13.20 Опасни сусрети
14.20 Грађевинска зона
14.40 Секунде до катастрофе
15.10 Древни икс фајлови
16.10 Мегаграђевине
17.00 Припреме за судњи дан
18.00 Опасни сусрети
19.00 Посљедице
20.00 Предзнаци Апокалипсе
21.00 Људино јеванђеље
22.00 Изгубљена лица Библије
22.50 Закопане библијске тајне
23.40 Људино јеванђеље

ТВ1

6.00 Предај се срце, серија
7.00 Магна Аура, серија
8.00 Ред Магазин
8.30 Еволига, магазин
9.00 Пут за Еївонли, серија
10.00 Сва моја дјеца, серија
11.00 Близнакиње, серија
12.00 Еволига, магазин
13.00 Магна Аура, серија
14.00 Предај се срце, серија
15.00 Вјетар у леђа, серија
16.00 Специјал
17.00 Вијести
17.10 Под сретном звијездом, серија
18.10 Ред магазин
19.00 Дневник
20.00 Близнакиње, серија
21.00 Острво, серија
22.00 Вијести
22.40 Мјесто злочина: Њујорк, серија
0.20 Дневник
1.20 Ред магазин
2.00 Близнакиње, серија
2.40 Ноћни програм

13.30

ДР ОЗ

20.00 Параван
21.00 Глембајеви
23.00 Дневник
23.40 ФИЛМ Предатор 2
1.30 Лудница у Кливленду, серија
1.50 ФИЛМ
3.20 Серија
4.10 Репризни програм

7.50

ТЕЛЕТАБИС, ПРОГРАМ ЗА ДЈЕЦУ

20.00 ФИЛМ Транспортер 2
21.30 Оптужени, серија
22.10 Закон и ред: УК, серија
23.00 Два и пол мушкарца, серија
23.20 Складиште 13, серија
0.00 Лажи ми, серија
0.50 Трочерица, серија
1.40 Секс и град, серија
2.00 Музика

20.00

СИЛА, СЕРИЈА

20.00 Сила, серија
21.50 Вијести
22.10 ФИЛМ Чаробне хлаче
0.00 ФИЛМ Војничина
2.10 Друго лице планине, серија
3.00 Езо ТВ
4.00 Друго лице планине, серија
5.00 Дневник

7.50

МОЈИ ЏЕПНИ ЉУБИМЦИ, ЦРТАНИ ФИЛМ

20.00 Ружа вјетрова, серија
21.00 Парада, серија
21.30 Вијести
21.50 ФИЛМ 40 дана без комада
23.40 ФИЛМ Шести дан
1.40 Астро шоу
2.50 РТЛ Данас

2.30

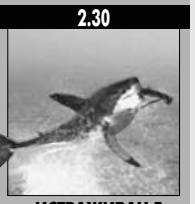

ИСТРАЖИВАЊЕ ПЛАНЕТЕ ЗЕМЉЕ

0.40 Изгубљена лица Библије
1.30 Закопане библијске тајне
2.30 Истраживање планете Земље
3.20 Секунде до катастрофе
4.20 Истраживање планете Земље
5.10 Секунде до катастрофе
6.00 Свјетски водич за љубитеље хране
7.00 Мегаграђевине
7.50 Инвазија ванземаљаца

21⁰⁰ РТС Полицајац из вртића

Детектив Џон Кимбл дуго је покушавао ухватити дилера Калена Криспа. Када му то напокон успије, обавијесте га да Каленова бивша жена Рејчел, чије би га свједочење задржало у затвору, живи у Асторији у Орегону и да има сина. Џон и његов партнер Фиби О'Хара одлазе на задатак. Фиби мора глумити учитеља у основној школи коју похађа и Рејчелин син.

Улоге: Арнолд Шварценегер, Пенелоп Ен Милер, Памела Рид
Режија: Иван Рајтман

РАДИО РС

6.00 Јутарњи програм
9.00 Вијести
9.05 Ризница знања
9.40 Вријеме је за спорт
10.00 Вијести
10.05 Заједнички талас
12.00 Подневне новости
12.10 Запјевајмо пјесме старе
12.30 Бањалука јуче данас сутра
12.40 Запјевајмо пјесме старе
13.00 Вијести
13.05 У ритму дана
14.00 Вијести
14.05 Свилен конац
16.00 Дневник
16.30 Музика
17.00 Вијести
17.05 Актуелности
18.00 Вијести
18.05 Мозаик радија
19.00 Вечерње новости
19.10 Заиграјмо запјевајмо
20.00 Вијести
20.05 Студиорум
21.00 Вијести
21.05 Ризница знања
21.40 Староградска музика
22.00 Хроника дана
22.10 Најсвјетлије странице умјетничке музике
23.00 Вијести
23.05 Разговорник
0.00 Поноћне вијести
0.05 Ноћни програм

НОВА **23.50**

ATL

Седамнаестогодишњи Рашад присиљен је да постане главни мушкарац у кући прије од већине мушкараца. Од смрти родитеља он носи одговорност за себе и млађег брата Анта на својим плећима. Труди се да Ант остане у школи и да се клони неволја које увијек вребају иза угла у њиховој четврти у јужној Атланти. Каткад му се чини да је све то узалуд, јер Рашад не може бити на стотину мјеста одједном, а Ант је опасно близу упадања у мрежу локалног дилера који му обећава брзу зараду и поштовање, о чему Ант сања. Талентовани умјетник Рашад не види будућност за себе.

Улоге: Тип Харис, Лорен Лондон, Антван Андре Патон, Микелти Вилијамсон, Кит Дејвид

Режија: Крис Робинсон

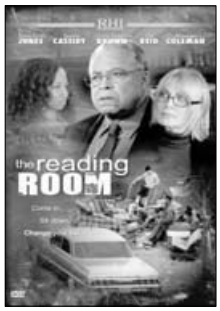

ХРТ 2 **13.30**

Читаоница

Вилијам је увијек желио да буде учитељ и његова супруга на самрти га замоли да јој испуни жељу, да отвори читаоницу, будући да имају празну кућу у коју се улази с улице и да имају много књига. Вилијам брзо послије њене смрти учини оно што је обећао, уреди лијепу, велику читаоницу с много књига и компјутером. Дан за даном пролази, а он у читаоници сједи сам, не улазе ни дјеца ни одрасли. Покуша да разговара с директором школе да би заједно нешто направили, али директора не занима необичан подухват необичног човјека. Вилијам долази на идеју да дјецу привуче бесплатним соковима, вјерујући да ће, ако се нађу у близини књига, показати занимање за читање.

Улоге: Џемс Ерл Џонс, Џоана Кесиди, Даглас Спеин, Габи Солеил

Режија: Џори Станфорд Браун

РТРС

6.00	Инфо канал
6.30	Јутарњи програм
9.00	Вијести
9.10	Били једном једни проналазачи, цртани филм
9.40	Вива Пињата, цртани филм
10.00	Кнез Владимир, цртани филм
10.10	Енциклопедија великих личности
11.20	Љетне љубави, серија
12.00	Дневник
12.10	Божићне поруке из немањићких задужбина
13.00	Свечана академија поводом Дана републике и крсне славе РС
14.10	Страсти, серија
15.00	Православље
15.30	Планета православља
16.30	Српска данас
17.10	Муљке, серија
17.50	Вјетар палате, серија
19.00	Малац зналац
19.30	Дневник

17.50

ВЈЕТАР ПАЛАТЕ, СЕРИЈА

20.10	Кошарка - финале купа РС
22.00	Актуелно
22.30	Дневник
23.00	Кошарка - финале Купа РС (ж)
0.50	**ФИЛМ** Москва сузама не вјерује
3.10	Планета православља
4.00	Дневник
4.20	Актуелно
4.40	Божићне поруке из немањићких задужбина
5.20	Православље
5.40	Музика

БН

6.30	Јутарњи програм
8.30	Кумови
10.00	Новости
10.05	**ФИЛМ**
12.00	Новости
12.30	Приче крај казана
14.00	Новости
14.05	Музички шоу: Баја Мали Книнџа
16.00	Дневник
16.20	Музички шоу: Гоца Лазаревић
17.00	Срећан рођендан Српска
19.30	Дневник
20.00	**ФИЛМ**
22.30	Дневник
23.00	Забрањена љубав, серија
23.40	**ФИЛМ** Најужи круг
1.10	Сателитски програм

АТВ

7.30	Долина сунца, серија
8.50	Вијести
9.00	Хело Кити, цртани филм
9.10	Гарфилд, цртани филм
9.30	Лијени град, цртани филм
9.50	Бакуган, цртани филм
10.10	Монсуно, цртани филм
10.30	Вирус Атак, цртани филм
11.00	Винкс, цртани филм
11.40	Вијести
12.00	Бандини, серија
13.00	Кад лишће пада, серија
14.30	Тиха олуја, серија
16.00	Вијести
16.10	Магазин
16.30	Такеши дворац
17.00	Крв није вода, серија
18.00	Долина сунца, серија
19.00	Вијести
19.50	Бандини, серија
21.00	Крв није вода, серија
22.00	Вијести
22.20	Апостроф
23.00	**ФИЛМ** Читач мисли
0.30	Заувијек сусједи, серија
1.00	Ноћни програм

РТС1

6.00	Јутарњи програм
9.05	Агенција Киком, серија
10.00	Траг
10.20	Задња кућа Србија
11.00	Бизерта - повратак у легенду
11.30	Чаробњаци са Вејверли Плејса, серија
12.00	Дневник
12.10	Спорт плус
12.30	Мјесто злочина: Њујорк, серија
13.20	**ФИЛМ** Брат медвјед
14.40	И ја имам талент
15.00	Ово је Србија
15.50	Монтевидео бог те видео, серија
17.00	Дневник РТ Војводина
17.20	Шта радите, бре
17.40	Београдска хроника
18.20	Око
19.00	Слагалица
19.30	Дневник

17.20

ШТА РАДИТЕ, БРЕ

20.00	Монтевидео Бог те видео, серија
21.00	**ФИЛМ** Једноставан план
23.00	Мјесто злочина: Њујорк, серија
0.00	Дневник
0.20	Хероји, серија
1.00	**ФИЛМ** Прича о Џејн
3.00	Репризни програм

РТС2

6.00	Концерт за добро јутро
6.50	Слагалица
7.30	Програм за дјецу
8.20	Школски програм
9.50	е-ТВ
10.40	ТВ мрежа
11.00	Либела
11.50	Детаљ
12.20	Павле Аксентијевић
12.40	Интимно о књижевности
13.20	Трезор
14.20	Ексклузивно
15.00	**ФИЛМ** Твигсон
16.20	ТВ фељтон
17.20	Епизоде, серија
17.50	Ватерполо: Партизан - Сегед
18.50	Програм за дјецу
19.40	Мој лични печат
19.50	У свијету
20.20	Беокулт
21.00	Епизоде, серија
21.30	**ФИЛМ** Баштован
23.30	И ја имам талент
23.50	Рели: Дакар
0.20	Бисера Велетанлић и пријатељи
1.00	Репризни програм

К3

9.00	Вијести
9.05	Вјетар у леђа, серија
10.00	Серија
11.00	Близнакиње, серија
12.00	Вијести
12.05	Страсти и интриге, серија
13.00	SMS box
15.00	Вијести
15.05	Вјетар у леђа, серија
16.00	Дивља планета
17.10	Серија
18.10	Храна и вино
18.40	Новости
19.30	Дневник РТС
20.00	Близнакиње, серија
21.00	Новогодишњи микс
22.00	Новости
22.30	Медицинска истрага, серија
23.40	Острво смрти, серија

Б92

7.30	У здравом тијелу
8.20	Најбоље године, серија
9.30	Цртани филм
10.00	Вијести
10.30	Интернат, серија
12.00	Цртани филм
13.40	Нинџа ратници
15.00	Никита, серија
16.00	Вијести
16.30	Спортски преглед
17.00	Ватерполо: црвена звезда - Олимпијакос
18.00	Два и по мушкарца, серија
18.30	Вијести
19.10	Кошарка: Улм - Црвена звезда
21.30	**ФИЛМ** Бјекство из Л.А.
23.30	Вијести
0.00	Спортски преглед
0.20	Интернат, серија
1.40	Најбоље године, серија
-	Инфо

ОБН

6.00	Цртани филмови
8.50	Принц из Бел Аира, серија
9.20	Горки живот, серија
10.20	Стол за 4
11.00	Олуја у рају, серија
11.50	Цртан филм
11.55	ОБН инфо
12.00	Ружа вјетрова, квиз
13.00	Изгубљени, серија
14.00	Одбачена, серија
14:50	Олуја у рају, серија
15.50	Сулејман Величанствени, серија
17.00	ОБН инфо
17.10	Стол за 4
17.50	Ружа вјетрова, серија
18.50	ОБН инфо
19.10	Ин магазин
20.00	Сулејман Величанствени, серија
21.00	Одбачена, серија
22.30	**ФИЛМ** Моја срећна звијезда
0.20	Сулејман Величанствени, серија
1.20	Одбачена, серија
2.20	ОБН инфо
2.50	Ин магазин
3.30	Фудбал
5.30	Чувари планете

ПИНК БХ

6.00	Насљедници, серија
7.00	Удри мушки
9.40	Љубав навика паника, серија
10.50	Инфо топ
11.10	Симар, серија
12.30	Брзе паре
13.30	Прељубници
14.30	Насљедници, серија
15.40	Инфо топ
16.00	Мала невјеста, серија
16.50	Симар, серија
18.00	Инфо топ
18.20	Прељубници
19.40	Мала невјеста, серија

16.50

СИМАР, СЕРИЈА

21.00	Брачни судија
22.30	Све за љубав
0.00	Слажи ако смијеш
1.00	Сити
1.10	Балканска посла
2.00	Прељубници
3.30	Брачни судија

РАДИО РС

6.00	Јутарњи програм
9.00	Вијести
9.05	Ризница знања
9.40	Вријеме је за спорт
10.00	Вијести
10.05	Саборник
11.00	Вијести
11.05	Заједнички талас
12.00	Подневне новости
12.10	Запјевајмо пјесме старе
12.30	Бањалука јуче данас сутра
12.40	Запјевајмо пјесме старе
13.00	Вијести
13.05	У ритму дана
14.00	Вијести
14.05	Свилен конац
16.00	Дневник
16.30	Музика
17.00	Вијести
17.05	Актуелности
18.00	Вијести
18.05	Мозаик радија
19.00	Вечерње новости
19.05	Заиграјмо запјевајмо
20.00	Вијести
20.05	Оаза
21.00	Вијести
21.05	Ризница знања
21.40	Староградска музика
22.00	Хроника дана
22.10	Најсвјетлије странице умјетничке музике
23.00	Вијести
23.05	Кад сам био млад
0.00	Вијести
0.05	Ноћни програм
2.00	Саборник
3.00	Ноћни програм

Препоручујемо...

22¹⁰ **НОВА**

Догодило се на Менхетну

Мариса Вентура самохрана је мајка одрасла у предграђу Њујорка која ради као спремачица у луксузном хотелу. Игром судбине и замјеном идентитета Мариса упознаје Кристофера Маршала, згодног насљедника који вјерује да је она припадник високог друштва и гошћа хотела. Када се открије њен прави идентитет, обоје схвате да им судбина није склона.

Улоге: Џенифер Лопез, Ралф Фајнс, Наташа Ричардсон

Режија: Вејн Ванг

ХРТ 2 **20.00**

Прелудијум за пољубац

Када Питер, миран, згодан младић срећеног живота први пут види Риту, одмах зна да је воли. И Рита се заљуби у Питера, иако је иначе неуротична, испуњена страхом од будућности и живота, пати од несанице од четрнаесте године, пије, живи неуредно, неамбициозна је. Већ послије неколико дана Питер запроси Риту и она пристаје да се уда за њега. На вјенчању, послије обреда, кад је на реду честитање младенцима, међу гостима појави се старац кога нико не познаје. И он пољуби младенку, а на одласку Питеру каже: "До виђења, љубави."...

Улоге: Мег Рајан, Алек Болдвин, Сидни Вокер, Нед Бити, Пети Дјук, Кети Бејтс

Режија: Норман Рене

РТЛ **21.50**

Одбројавање

Након што се запали фитиљ, почиње одбројавање. Склоните се на безбједно. Џими Дов ради у бостонском одјељењу за разминирање и противбомбашко обезбјеђење те је задужен за најтеже, најопасније и најрискантније послове. Једног дана схвата да га је такав живот физички и психички исцрпио, па одлучује да напусти одред и постане тренер новајлија у екипи. Неколико дана касније његов бивши партнер гине у експлозији бомбе за коју Џими зна да је могла бити дјело само једног човјека. Дође се у истрагу и сазнаје да се његова највећа ноћна мора управо вратила из прошлости.

Улоге: Џеф Бриџис, Томи Ли Џонс, Сузи Амис, Лојд Бриџис, Форест Витакер

Режија: Стивен Хопкинс

БХТ1

7.00	Добро јутро
8.10	Горко-слатко, серија
8.40	Цртани филм
9.10	Words on the Streets
9.30	Дјечији фестивали
10.10	Обалска стража, серија
11.00	Нова авантура
12.10	Друштво знања
12.40	Под кровом
13.10	Бар код
13.40	Јосип Пејаковић: У име народа
14.10	Вијести
14.30	Цртани филм
14.50	Изумитељка, драма
15.10	Побједнички тим
15.20	Мини школа
15.40	Робиња Исаура, серија
16.30	Хроника регија
17.00	Еуроимпулс
17.30	БХТ поподне
18.00	Робиња Исаура, серија
19.00	Дневник
19.30	Горко-слатко, серија
20.00	Интервју: Дуња Мијатовић
21.00	Бизнис магазин
21.30	Пркосни Черчил
23.00	Дневник
23.40	На дневном реду
0.00	Судска хроника
0.40	Хроника регија
1.00	БХТ поподне

ТВ1

6.00	Предај се срце, серија
7.00	Магна Аура, серија
8.00	Ред магазин
8.30	Закухајмо заједно
9.00	Вјетар у леђа, серија
10.00	Под сретном звиједздом, серија
11.00	Близнакиње, серија
12.00	Закухајмо заједно
13.00	Магна Аура, серија
14.00	Предај се, срце, серија
15.00	Вјетар у леђа, серија
16.00	Острво, серија
17.00	Вијести
17.10	Под сретном звиједздом, серија
18.10	Ред магазин
19.00	Дневник
20.00	Близнакиње, серија
21.00	Јунска ноћ, серија
22.00	Вијести
22.40	Медицинска истрага, серија
23.30	Острво смрти, серија
0.20	Дневник
1.20	Ред магазин
2.00	Близнакиње, серија
2.40	Ноћни програм

ХРТ 1

6.10	Међу нама
7.00	Добро јутро, Хрватска
10.00	Вијести
10.05	Britain from Above
11.00	Документарни програми стила живота
12.00	Дневник
12.30	Пркосна љубав, серија
13.30	Др Оз
14.20	Вијести
14.30	Религијски програм
15.00	Образовни програм
15.40	Пуном паром, серија
16.40	Хрватска уживо
17.40	Наши и ваши, серија
18.10	Осми кат
19.00	Тема дана
19.30	Дневник

18.10

ОСМИ КАТ

20.00	Лото
20.10	Глобално сијело
20.40	Сусрети с аутизмом
21.40	Хоризонти
22.30	Дневник
23.10	Други формат
0.00	Лудница у Кливленду, серија
0.20	ФИЛМ
3.00	Прекид програма
4.30	Репризни програм

ХРТ 2

5.20	Voyage of the Continents
6.00	Пркосна љубав, серија
7.00	Мала ТВ
7.30	Цртани филм
7.50	Телетабис
8.20	Серија
8.40	Фантастични пријатељи, серија
9.00	Мерлин, серија
10.00	Јеленко, серија
10.30	Репризни програм
11.40	ФИЛМ
13.30	ФИЛМ Читаоница
16.00	Регионални дневник
16.30	Долина сунца, серија
17.20	Мала ТВ
19.10	Цртани филм
19.30	Слатки свијет Чарлијевих анђела

23.20

ДВА И ПО МУШКАРЦА, СЕРИЈА

20.00	ФИЛМ Прелудијум за пољубац
21.40	Top Gear
22.30	Закон и ред: УК, серија
23.20	Два и по мушкарца, серија
23.40	Складиште 13, серија
0.30	Лажи ми, серија
1.10	Трочерица, серија
2.00	Секс и град, серија
2.30	Музика

НОВА

6.00	Заувијек сусједи, серија
7.00	Пинки и Мозгало, цртани филм
7.30	Speed Racer, цртани филм
8.10	Моја мајка, серија
9.20	Како вријеме пролази, серија
10.10	Вокер тексашки ренџер, серија
11.30	Нинце ратници
12.00	Ин магазин
12.40	Сила, серија
14.30	Вокер тексашки ренџер, серија
15.30	Нинце ратници
15.50	Заувијек сусједи, серија
17.00	Вијести
17.20	Ин магазин
18.00	Како вријеме пролази, серија
19.10	Дневник

14.30

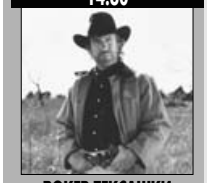

ВОКЕР ТЕКСАШКИ РЕНЏЕР, СЕРИЈА

20.00	Сила, серија
21.50	Вијести
22.10	ФИЛМ Догодило се на Менхетну
23.50	ФИЛМ ATL
1.40	Друго лице планине, серија
2.30	Ето ТВ
3.30	Друго лице планине, серија
4.30	Дневник
5.20	Ин магазин

РТЛ

6.50	РТЛ данас
7.30	Бен 10, цртани филм
7.50	Моји цепни љубимци, цртани филм
8.00	Лугиох, цртани филм
8.40	Вирус Attack, цртани филм
9.10	ТВ аукција
9.20	Ружа вјетрова, серија
10.20	Flashpoint, серија
11.40	Магазин
12.00	Flashpoint, серија
13.00	Крв није вода, серија
14.00	Ружа вјетрова, серија
15.00	Flashpoint
16.50	РТЛ од 5 до 5
17.10	Галилео
18.00	Магазин
18.30	РТЛ данас
19.00	Крв није вода, серија

7.30

БЕН 10, ЦРТАНИ ФИЛМ

20.00	Ружа вјетрова, серија
21.00	Парада, серија
21.30	Вијести
21.50	ФИЛМ Одбројавање
0.00	ФИЛМ 40 дана без комада
1.40	Астро шоу
2.50	РТЛ данас

N. Geographic

8.50	Приступ 360 степени
9.40	Грађевинска зона
10.10	Секунде до катастрофе
10.40	Древни икс фајлови
11.30	Нисам знао да
12.30	Секунде до катастрофе
13.20	Опасни сусрети
14.20	Грађевинска зона
14.40	Секунде до катастрофе
15.10	Древни икс фајлови
16.10	Мегаграђевине
17.00	Припреме за судњи дан
18.00	Опасни сусрети
19.00	Посљедице
19.50	Подземље Маја

21.50

НА ТРАГУ НЛО

21.00	Мистерија 360 степени
21.50	На трагу НЛО
22.50	Авионске несреће
23.40	Мистерија 360 степени
0.40	На трагу НЛО
1.30	Авионске несреће
2.30	Истраживање планете Земље
3.20	Секунде до катастрофе
4.20	Истраживање планете Земље
5.10	Секунде до катастрофе
6.10	Свјетски водич за љубитеље хране
7.00	Мегаграђевине
7.50	Секунде до катастрофе

21³⁰ Б92

Бјекство из Л.А.

Година 2013, Снејк Плискин се вратио побјегавши из Њујорка. Након што је земљотрес раздвојио Лос Анђелес од главног копна, град постаје колонија за депортовање оних који не поштују законе нове моралне Америке који се односе на забрану пушења, забрану једења црвеног меса, забрану битисања муслимана у Јужној Дакоти. Кћер предсједника краде "проналазак", неопходан у случају да се догоди судњи дан и сакрива се у Лос Анђелесу.

Улоге: Курт Расел, Стив Бјушеми, Пем Грир

Режија: Џон Карпентер

0⁵⁰ РТРС

Москва сузама не вјерује

Топла и узбудљива прича о борби за будућност, али и за опстанак три младе дјевојке које долазе из дубоке руске провинције у Москву, циљно мјесто свих амбициозних и жељних бољег и садржајнијег живота. Али како успјети у Москви? Како успјети било гдје, када су жеље у нескладу са могућностима?

Улоге: Вера Алентова, Ирина Муравјова, Алексеј Баталов, Наталија Вавилова, Раиса Рјазанова, Олег Табаков

Режија: Владимир Меншов

ХРТ 2 **20.00**

Заувијек заједно

Они су амерички спојени близанци. Дијеле и јетру, због чега би операција била ризична, посебно за Волта. Врло су различити: Боб је добар у спортовима, стидљив с дјевојкама, осјетљив и склон паници, нарочито кад мора бити уз екстровертирорног Волта, који воли да глуми и наступа. Боб води ресторан брзе хране, а обојица су у кухињи - све раде заједно и уходано, као кувар с четири руке. У ресторану још раде конобарица Мими и њен син Роки. И сви су срећни и задовољни животом у свом малом мјесту. Ипак, Волт призна Бобу да жели да постане филмски глумац и отпутује у Холивуд. То код Боба изазове панику, али мора пратити Волта у Лос Анђелес.

Улоге: Мет Дејмон, Грег Киније, Ева Мендез, Вен Јан Схих

Режија: Питер Фарели, Боби Фарели

РТРС **21.10**

Црни пас

Бивши затвореник се нађе у проблемима када не знајући прихвати посао превоза оружја. Узбудљив акциони трилер, препун јурњаве аутомобилима и камионима, с Патриком Свејзијем у главној улози. Као необичан негативац који често цитира Библију исказао се Мит Лоф. Да би спријечио кредитне обвезнике да узму кућу њему и његовој супрузи, бивши затвореник Џек Крус креће у понуђени посао превоза оружја из Атланте у Њу Џерси у старом камиону. У почетку и не зна шта превози, а кад сазна, почне се сусретати с низом проблема.

Улоге: Патрик Свејзи, Ренди Тревис, Мит Лоф Адеј, Габријел Кесус, Грејем Бикел, Чарлс С. Датон

Режија: Кевин Хукс

РТРС

6.00	Инфо канал
6.30	Јутарњи програм
9.00	Вијести
9.10	Били једном једни проналазачи, цртани филм
9.30	Вива Пињата, цртани филм
10.00	**ФИЛМ** Био једном један сњешко
11.30	Љетње љубави, серија
12.00	Дневник
12.10	Вјетар палате, серија
13.30	Православље
14.00	Вијести
14.10	Страсти, серија
15.00	Православље
15.30	Планета православља
16.30	Српска данас
17.10	Муњке, серија
17.50	Вјетар палате, серија
19.00	Малац зналац
19.30	Дневник

9.30

ВИВА ПИЊАТА, ЦРТАНИ ФИЛМ

20.10	Печат
21.10	**ФИЛМ** Црни пас
22.40	Дневник
23.20	**ФИЛМ** Мост судбине
1.10	**ФИЛМ** Црни пас
2.40	Дневник
3.10	Печат
4.00	Православље
4.20	Планета православља
5.10	Музика

БН

6.30	Јутарњи програм
8.30	Серија
10.00	Новости
10.05	**ФИЛМ**
12.00	Новости
12.10	Ријеч више
13.00	Нијесмо ми од јуче
14.00	Новости
14.05	Забрањена љубав, серија
15.00	Серија
16.00	Дневник
16.10	Ружа вјетрова, серија
18.00	Данас у Српској
18.30	Серија
19.30	Дневник
20.00	Серија
21.00	Пулс
22.30	Дневник
23.00	Забрањена љубав, серија
23.40	**ФИЛМ** Карнера
1.30	Сателитски програм

АТВ

7.30	Долина сунца, серија
8.50	Вијести
9.00	Хело Кити, цртани филм
9.10	Гарфилд, цртани филм
9.30	Лијени град, цртани филм
9.50	Бакуган, цртани филм
10.10	Монсуно, цртани филм
10.30	Вирус Атак, цртани филм
11.00	Винкс, цртани филм
11.40	Вијести
12.00	Бандини, серија
13.00	Кад лишће пада, серија
14.30	Тиха олуја, серија
16.00	Вијести
16.10	Магазин
16.30	Такеши дворац
17.00	Крв није вода, серија
18.00	Долина сунца, серија
19.00	Вијести
19.50	Бандини, серија
21.00	**ФИЛМ** Дјевојке из фабрике
22.00	Вијести
22.20	Забавни програм
23.00	**ФИЛМ** Ловац на ајкуле
0.30	Заувијек сусједи, серија
1.00	Ноћни програм

РТС1

6.00	Јутарњи програм
9.00	Агенција Киком, серија
9.40	Гастрономад
9.50	Сасвим природно
10.20	Моја лијепа Србија
11.00	Како се то ради
11.30	Чаробњаци са Вејверли Плејса, серија
11.50	Дневник
12.10	Спорт плус
12.20	Мјесто злочина: Њујорк, серија
13.10	**ФИЛМ** Доктор Дулитл 4
14.40	И ја имам таленат
15.00	Ово је Србија
15.50	Монтевидео бог те видео, серија
17.00	Дневник РТ Војводина
17.20	Шта радите, бре
17.40	Београдска хроника
18.20	Око магазин
19.00	Слагалица
19.30	Дневник

12.10

СПОРТ ПЛУС

20.00	Монтевидео бог те видео, серија
21.00	Да можда не
22.00	Велики изазов, квиз
23.00	Мјесто злочина: Њујорк, серија
23.50	Дневник
0.10	Хероји, серија
0.50	**ФИЛМ** Кенди
2.30	Репризни програм

РТС2

6.00	Концерт за добро јутро
7.00	Слагалица
7.20	Програм за дјецу
8.10	Школски програм
10.20	Београд - вјечити град
11.00	Траг у простору
11.30	Образовни програм
12.00	У свијету
12.30	Колибри
13.10	Биокултт
13.40	Трезор
14.40	**ФИЛМ** Твигсон се заљубљује
15.50	ТВ лица
16.50	Образовни програм
17.20	Епизоде, серија
17.40	Одбојка - ПС
20.00	Живот и стандарди
20.30	Метрополис
21.00	Епизоде, серија
21.30	**ФИЛМ** Бјнцел
23.30	И ја имам таленат
23.50	Рели: Дакар
0.20	Ана Станић
1.20	Репризни програм

К3

9.00	Вијести
9.05	Вјетар у леђа, серија
10.00	Серија
11.00	Близнакиње, серија
12.00	Вијести
12.05	Страсти и интриге, серија
12.50	SMS box
15.00	Вијести
15.05	Вјетар у леђа, серија
16.00	Земља извор живота
17.10	Серија
18.10	Храна и вино
18.40	Новости
19.30	Дневник РТС
20.00	Близнакиње, серија
21.00	Новогодишњи музички микс
22.00	Новости
22.30	Мјесто злочина, серија

Б92

7.30	У здравом тијелу
8.20	Најбоље године, серија
9.30	Цртани филм
10.00	Вијести
10.30	Интернат, серија
12.00	Цртани филм
12.30	**ФИЛМ** Спартак
16.00	Вијести
16.30	Спортски преглед
17.00	Два и по мушкарца, серија
18.00	Као случајно, серија
18.30	Вијести
19.10	Нинџа ратници
20.00	Никита, серија
21.00	**ФИЛМ** Забрањен приступ
23.00	Вијести
23.30	Спортски преглед
23.50	Интернат, серија
1.10	Најбоље године, серија
-	Инфо

ОБН

5.50	Цртани филмови
8.50	Принц из Бел Еира, серија
9.20	Горки живот, серија
10.20	Сто за 4
11.00	Олуја у рају, серија
11.50	Цртани филм
11.55	ОБН инфо
12.00	Ружа вјетрова, квиз
13.00	Изгубљени, серија
14.00	Одбачена, серија
14:50	Олуја у рају, серија
15.50	Сулејман Величанствени, серија
17.00	ОБН инфо
17.10	Сто за 4
17.50	Ружа вјетрова, серија
18.50	ОБН инфо
19.10	Ин магазин
20.00	Сулејман Величанствени, серија
21.00	Одбачена, серија
22.30	Телеринг
23.20	Сулејман Величанствени, серија
0.30	Одбачена, серија
1.30	ОБН инфо
2.00	Ин магазин
2.40	Фудбал
4.40	ОБН инфо
5.00	Чувари планете

ПИНК БХ

6.00	Насљедници, серија
7.00	Удри мушки
9.40	Љубав навика паника, серија
10.50	Инфо топ
11.10	Симар, серија
12.30	Брзе паре
13.30	Прељубници
14.30	Насљедници, серија
15.40	Инфо топ
16.00	Мала невјеста, серија
16.50	Симар, серија
18.00	Инфо топ
18.20	Прељубници
19.20	Мала невјеста, серија

19.20

МАЛА НЕВЈЕСТА, СЕРИЈА

21.00	Тренутак истине
22.00	Забрањени форум
23.40	Сити ексклузив
0.00	Балканска посла
1.00	Прељубници
2.20	**ФИЛМ**

РАДИО РС

=6.00	Јутарњи програм
9.00	Вијести
9.05	Ризница знања
9.40	Вријеме је за спорт
10.00	Вијести
10.05	Заједнички талас
12.00	Подневне новости
12.10	Запјевајмо пјесме старе
12.30	Бањалука јуче, данас, сутра
12.40	Запјевајмо пјесме старе
13.00	Вијести
13.05	У ритму дана
14.00	Вијести
14.05	Свилен конац
16.00	Дневник
16.30	Музика
17.00	Вијести
17.05	Актуелности
18.00	Вијести
18.05	Мозаик радија
19.00	Вечерње новости
19.10	Заиграјмо, запјевајмо
20.00	Вијести
20.05	Хигијена живота
21.00	Вијести
21.05	Ризница знања
21.40	Староградска музика
22.00	Хроника дана
22.10	Најсвјетлије странице умјетничке музике
23.00	Вијести
23.05	Оаза
0.00	Поноћне вијести
0.05	Ноћни програм

Препоручујемо...

10⁰⁰ РТРС

Био једном један сњешко

Прича са елементима Андерсенових бајки дешава се у лијепој планинској земљи са неколико залеђених језера. У дане новогодишњих празника на залеђеном језеру се одржава такмичење дјеце у клизању. За вријеме такмичења дешавају се чудне ствари.

Улоге: Борис Кавазa, Кристијан Џејмс, Реља Башић, Џек Аронсон

Режија: Станко Црнобрња

ХРТ 1 **23.20**

Диверзанти

Територија бивше Југославије, Други свјетски рат. Јединица Народне армије, заједно с војном болницом, у врло је тешкој ситуацији: непријатељ их је опколио, много је рањеника и изгледи за преживљавање су им готово никакви. Међутим, командант јединице повјери осморици војника, с професионалцем Корчагином на челу, опасан задатак: да се пробију до добро чуваног аеродрома и униште њемачке авионе. Иако се ради о послу врло малих изгледа за успјех, осморица диверзаната одлазе да жртвују своје животе ради спаса својих сабораца.

Улоге: Раде Марковић, Бата Живојиновић, Хусеин Чокић
Режија: Хајрудин Крвавац

Б92 **21.00**

Забрањен приступ

Специјалиста за безбједност рачунара Џек Стенфилд ради за банку са сједиштем у Сијетлу. Изградио је кријеру и репутацију тако што је дизајнирао најефикаснији компјутерски систем за одбрану од крађе, за заштиту банке од непрестане пријетње све вјештијих интернет хакера уз помоћ сложене мреже трагача, приступних кодова и заштитних зидова. Џеков положај омогућава лагодан живот њему, супрузи архитекти Бет и њиховој дјеци. Висок стандард укључује и предивну кућу изван града, уз сам океан. Џеков систем има слабу тачку коју није предвидио: њега самога.

Улоге: Харисон Форд, Вириниија Медсен, Пол Бетани
Режија: Ричард Лонкрејн

БХТ1

7.00	Добро јутро
8.00	Вијести
8.10	Горко-слатко, серија
8.40	Цртани филм
9.10	Изумитељка, драма
9.20	На дневном реду
10.00	Вијести
10.10	Обалска стража, серија
11.00	Интервју: Вук Драшковић
12.00	Вијести
12.10	Евроимпулс
12.40	БХ гастро кутак
13.10	Судска хроника
13.40	Бизнис магазин
14.10	Вијести
14.30	Цртани филм
15.30	Мини школа
15.40	Робиња Исаура, серија
16.30	Хроника регија
16.50	Вијести
17.00	Екологика
17.30	БХТ поподне
18.00	Робиња Исаура, серија
19.00	Дневник
19.30	Горко-слатко, серија
20.00	ФИЛМ Мулен руж
22.00	Дневник
22.30	Популарна музика вијека
23.20	ФИЛМ Мулен руж
1.10	Хроника регија
1.40	БХТ поподне

ХРТ 1

6.00	Религијски програм
7.00	Добро јутро, Хрватска
10.00	Вијести
10.10	Britain from Above
11.10	Документарни програми стила живота
12.00	Дневник
12.30	Пркосна љубав, серија
13.30	Др Оз
14.20	Вијести
14.30	Тренутак спознаје
15.00	Позитивно
15.40	Пуном паром, серија
16.40	Хрватска уживо
17.40	Наши и ваши, серија
18.10	Осми кат
19.00	Тема дана
19.30	Дневник

ХРТ 2

5.10	Britain from Above
6.00	Пркосна љубав, серија
7.00	Мала ТВ
7.30	Цртани филм
7.50	Телетабис
8.20	Серија
8.40	Фантастични пријатељи, серија
9.00	Мерлин, серија
10.00	Репризни програм
11.30	ФИЛМ
13.30	ФИЛМ Наша кућа
14.50	Образовни програм
16.00	Регионални дневник
16.20	Долина сунца, серија
17.20	Сусрети с аутизмом
18.10	Глобално сијело
19.00	Мала ТВ
19.30	Слатки свијет Чарлијевих анђела

НОВА

6.00	Заувијек сусједи, серија
7.00	Пинки и Мозгало, цртани филм
7.30	Speed Racer, цртани филм
8.10	Моја мајка, серија
9.20	Како вријеме пролази, серија
10.20	Вокер, тексашки ренџер, серија
11.30	Нинџа ратници
12.00	Ин магазин
12.40	Сипа, серија
14.30	Вокер, тексашки ренџер, серија
15.30	Нинџа ратници, серија
15.50	Заувијек сусједи, серија
17.00	Вијести
17.20	Ин магазин
18.00	Како вријеме пролази, серија
19.10	Дневник

РТЛ

6.50	РТЛ данас
7.30	Бен Тен, цртани филм
7.50	Моји џепни љубимци, цртани филм
8.00	Југиох, цртани филм
8.40	Вирус атак, цртани филм
9.10	ТВ аукција
9.20	Ружа вјетрова, серија
10.20	Flashpoint, серија
11.40	Магазин
12.00	Flashpoint, серија
13.00	Крв није вода, серија
14.00	Ружа вјетрова, серија
15.00	Flashpoint
16.50	РТЛ од 5 до 5
17.10	Галилео
18.00	Магазин
18.30	РТЛ данас
19.00	Крв није вода, серија

N. Geographic

8.50	Амерички Цигани
9.40	Грађевинска зона
10.10	Секунде до катастрофе
10.40	Древни икс фајлови
11.30	Нисам знао да
12.30	Секунде до катастрофе
13.20	Опасни сусрети
14.20	Грађевинска зона
14.40	Секунде до катастрофе
15.10	Древни икс фајлови
16.10	Мегаграђевине
17.00	Припреме за судњи дан
18.00	Опасни сусрети
19.00	Посљедице
19.50	Припреме у Великој Британији

ТВ1

6.00	Предај се срце, серија
7.00	Магна Аура, серија
8.00	Ред магазин
8.30	Екстремни спортови
9.00	Вјетар у леђа, серија
10.00	Под сретном звијездом, серија
11.00	Близнакиње, серија
12.00	Екстремни спортови
13.00	Магна Аура, серија
14.00	Предај се срце, серија
15.00	Вјетар у леђа, серија
16.00	Јунска ноћ, серија
17.00	Вијести
17.10	Под сретном звијездом, серија
18.10	Ред магазин
19.00	Дневник
20.00	Близнакиње, серија
21.00	Ја бирам госте
22.00	Вијести
22.40	Мјесто злочина, серија
0.20	Дневник
1.20	Ја бирам госте
3.00	Близнакиње, серија
3.40	Ред магазин
4.00	Ноћни програм

13.30

Др Оз

20.00	Године за сјећање
20.40	Спектар
21.30	Паралеле
22.00	Пола уре културе
22.40	Дневник
23.20	ФИЛМ Диверзанти
0.40	Лудница у Кливленду, серија
1.00	ФИЛМ
2.40	Серија
3.20	Репризни програм

2.10

СЕКС И ГРАД, СЕРИЈА

20.00	ФИЛМ Заувијек заједно
22.00	Нове авантуре старе Кристине, серија
22.50	Закон и ред: UK, серија
23.30	Два и по мушкарца, серија
0.00	Складиште 13, серија
0.40	Лажи ми, серија
1.30	Трачара, серија
2.10	Секс и град, серија
2.40	Музика

15.50

ЗАУВИЈЕК СУСЈЕДИ, СЕРИЈА

20.00	Сипа, серија
21.50	Вијести
22.10	Провјерено
23.10	ФИЛМ Ананас експрес
1.10	ФИЛМ Догодило се на Менхетну
2.50	Мр Саншајн, серија
3.30	Езо ТВ
4.30	Дневник
5.20	Ин магазин

15.00

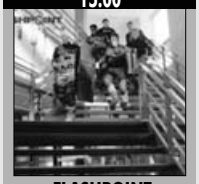

FLASHPOINT, СЕРИЈА

20.00	Ружа вјетрова, серија
21.00	Парада, серија
21.30	Вијести
21.50	ФИЛМ Погрешно скретање код Тахоа
23.30	ФИЛМ Одбројавање
1.40	Астро шоу
2.40	РТЛ данас

21.00

СЕКУНДЕ ДО КАТАСТРОФЕ

21.00	Секунде до катастрофе
21.50	Амерички Цигани
22.50	Авионске несреће
23.40	Секунде до катастрофе
0.40	Амерички Цигани
1.30	Авионске несреће
2.30	Истраживање планете Земље
3.20	Секунде до катастрофе
4.20	Истраживање планете Земље
5.10	Секунде до катастрофе
6.10	Свјетски водич за љубитеље хране
7.00	Мегаграђевине
7.50	Апокалипса Маја

23²⁰ **РТРС**

Мост судбине

На почетку 19. вијека у Перуу стари мост Инка, направљен од конопаца, се сруши те пет путника падне у понор Анда. Јунипер, који се и сам готово нашао на мосту, постаће опсједнут жељом да открије како се пет људи из различитих друштвених слојева и околности нашло на мосту у том тренутку. Он жели да зна је ли била ријеч само о егзистенцијалној случајности или је све то било дио божијег космичког плана.

Улоге: Роберт де Ниро, Кети Бејтс, Габријел Бирн, Харви Кајтел
Режија: Мери Мекгакијан

23¹⁰ **НОВА**

Ананас експрес

Дејл Дентон свакодневно пуши марихуану. Игром случаја постане једини свједок убиства које су починили покварена полицајка и најопаснији трговац дрогом у граду. Сада Дејл и његов дилер морају спасавати своје животе те су присиљени да бјеже.

Улоге: Сет Роген, Џејмс Франко, Гери Кол
Режија: Дејвид Гордон Грин

Б92 **21.00**

Најбржи и најжешћи

Можете ли да замислите овакав повратак с посла: скидате скупоцјено одијело, облачите кожну одјећу са штитницима и сједате на ултра модеран мотор, а затим се упутите у забрањену трку по улицама Лос Анђелеса. Сценарио филма "Најбржи и најжешћи" инспирисан је управо новинском причом о људима који воде двоструке животе. На једнако фасцинантан начин, филм обрађује тему илегалних трка.

У свијету у ком нема мјеста за споре, најбржи је искусни возач Смоук, члан банде "Црни витезови".

Улоге: Лоренс Фишбурн, Дерек Лук, Орландо Џонс

Режија: Реуи Рок Бајтвуд

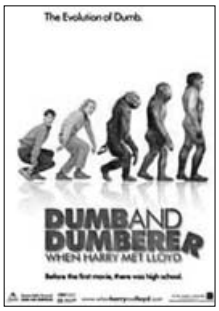

НОВА **21.50**

Глуп и глупљи 2

Вратимо се у прошлост да бисмо сазнали како су се упознала два највећа дебила деведесетих, у филму "Глуп и глупљи 2". Давне 1986. година, два ментално заостала тинејџера, Хари и Лојд, по сваку цијену желе изаћи из школског програма за ученике с посебним потребама и убацити се у нормалан средњошколски живот. Не баш превише бистар дуо јест одлучан, али не и једнако способан па ће се током свог настојања наћи у цијелом низу неочекиваних ситуација, које их можда неће довести до жељеног циља, али ће их зато спријатељити за цијели живот.

Улоге: Дерек Ричардсон, Ерик Кристиан Олсен, Тимоти Сатк

Режија: Троје Милер

РТРС

6.00	Инфо канал
6.30	Јутарњи програм
9.00	Вијести
9.10	Били једном једни проналазачи, цртани филм
9.30	Вива Пињата, цртани филм
10.00	Квизолог
10.50	Енциклопедија великих личности
11.00	Православље
11.20	Љетне љубави, серија
12.00	Дневник
12.10	Вјетар палате, серија
13.30	Православље
14.00	Вијести
14.10	Страсти, серија
15.00	Православље
15.30	Планета православља
16.30	Српска данас
17.10	Муљке, серија
17.40	Православље
18.00	Бањалучка панорама
18.40	Концерт Горана Бреговића у Прагу
19.30	Дневник

16.30

СРПСКА ДАНАС

20.10	Некад било
21.10	Играјући пјевајући
22.30	Дневник
23.00	ФИЛМ Вулкан
0.50	Концерт Горана Бреговића у Прагу
1.20	Планета православља
2.10	Дневник
2.40	Некад било
3.30	Бањалучка панорама
4.10	ФИЛМ Вулкан

БН

6.30	Јутарњи програм
8.30	Серија
10.00	Новости
10.05	ФИЛМ
12.00	Новости
12.10	Пулс
14.00	Новости
14.05	Забрањена љубав, серија
15.00	Серија
16.00	Дневник
16.20	Ружа вјетрова, серија
18.00	Данас у Српској
18.30	Серија
19.30	Дневник
20.00	Серија
21.00	Ћирилица
22.30	Дневник
23.00	Лото
23.10	Забрањена љубав, серија
23.50	ФИЛМ Гроф од Монтенегра

АТВ

7.30	Долина сунца, серија
8.50	Вијести
9.00	Хело Кити, цртани филм
9.10	Гарфилд, цртани филм
9.30	Лијени град, цртани филм
9.50	Бакуган, цртани филм
10.10	Монсуно, цртани филм
10.30	Вирус Атак, цртани филм
11.00	Винкс, цртани филм
11.40	Вијести
12.00	Бандини, серија
13.00	Кад лишће пада, серија
14.30	Тиха олуја, серија
16.00	Вијести
16.10	Магазин
16.30	Такеши дворац
17.00	Крв није вода, серија
18.00	Долина сунца, серија
19.00	Вијести
19.50	Бандини, серија
21.00	Вече са Иваном Ивановићем
22.30	Вијести
23.00	Аутошоп магазин
23.30	Хитна 94, серија
1.10	Заувијек сусједи, серија
1.30	Ноћни програм

РТС1

6.00	Јутарњи програм
9.00	Агенција Кикон, серија
9.30	На скривено те водим мјесто
10.00	Разгледница
10.20	Енциклопедија за радознале
11.00	Градске птице
11.30	Чаробњаци са Вијеврли Плејса, серија
12.00	Дневник
12.10	Мјесто злочина: Њујорк, серија
12.30	ФИЛМ Лагуми и змајеви
14.40	И ја имам таленат
15.00	Ово је Србија
16.00	Монтевидео бог те видео, серија
17.00	Дневник РТ Војводина
17.20	Шта радите бре
17.40	Београдска хроника
18.20	Око
19.00	Слагалица
19.30	Дневник

6.00

ЈУТАРЊИ ПРОГРАМ

20.00	Монтевидео бог те видео, серија
21.00	ФИЛМ Неустрашиви
22.50	Мјесто злочина: Њујорк, серија
23.40	Дневник
0.00	Хероји, серија
0.40	ФИЛМ Сњежни колач
2.40	Репризни програм

РТС2

6.00	Концерт за добро јутро
7.00	Слагалица
7.40	Програм за дјецу
8.30	Школски програм
10.00	Београд - вјечити град
10.50	Мој љубимац
11.00	Живот и стандарди
11.40	Бардови театра
12.40	Студенички сликозаписи
13.20	Трезор
14.20	Антисемитизам
15.00	ФИЛМ Викинг Вики
16.20	Градске птице
16.50	Док. програм
17.20	Епизоде, серија
17.50	Кошарка - ПС
20.00	Док. програм
20.30	Лов и риболов
21.00	Епизоде, серија
21.30	Контекст
22.00	Видик
23.00	Либела
23.30	И ја имам таленат
0.20	Музика Мирка Шоуца
1.20	Репризни програм

К3

9.00	Вијести
9.05	Вјетар у леђа, серија
10.00	Серија
11.00	Близнакиње, серија
12.00	Вијести
12.05	Страсти и интриге, серија
12.50	SMS Box
15.00	Вијести
15.05	Вјетар у леђа, серија
16.00	Дивља планета
17.00	Хроника Добоја
18.00	Храна и вино
18.40	Новости
19.30	Дневник РТС
20.00	Близнакиње, серија
21.00	Серија
22.00	Новости
22.30	ФИЛМ Непознато

Б92

7.30	У здравом тијелу
8.20	Најбоље године, серија
9.30	Цртани филм
10.00	Вијести
10.30	Интернат, серија
12.00	Цртани филм
13.40	Ниџа ратници
15.00	Никита, серија
16.00	Вијести
16.30	Спортски преглед
17.00	Два и по мушкарца, серија
18.00	Као случајно, серија
18.30	Вијести
19.10	Ниџа ратници
20.00	Никита, серија
21.00	ФИЛМ Најбржи и најжешћи
23.00	Вијести
23.30	Спортски преглед
23.50	Интернат, серија
1.20	Најбоље године, серија
-	Инфо

ОБН

5.50	Цртани филмови
8.50	Принц из Бел Ејра, серија
9.20	Горки живот, серија
10.20	Сто за 4
11.00	Олуја у рају, серија
11.50	Цртани филм
11.55	ОБН инфо
12.00	Ружа вјетрова, квиз
13.00	Изгубљени, серија
14.00	Одбачена, серија
14:50	Олуја у рају, серија
15.50	Сулејман Величанствени, серија
17.00	ОБН инфо
17.10	Правда за све, серија
17.50	Ружа вјетрова, серија
18.50	ОБН инфо
19.10	Ин магазин
20.00	Сулејман Величанствени, серија
21.00	Одбачена, серија
22.20	Ред карпет
23.30	Сулејман Величанствени, серија
0.30	Одбачена, серија
1.30	ОБН инфо
2.00	Ин магазин
2.50	Фудбал
4.50	Чувари планете

ПИНК БХ

6.00	Насљедници, серија
7.00	Удри мушки
9.40	Љубав навика паника, серија
10.50	Инфо топ
11.10	Симар, серија
12.30	Брзе паре
13.40	Прељубници
14.30	Насљедници, серија
15.40	Инфо топ
16.00	Мала невјеста, серија
16.50	Симар, серија
18.00	Инфо топ
18.20	Прељубници
19.40	Мала невјеста, серија

16.50

СИМАР, СЕРИЈА

21.00	Гранд шоу
22.40	Мултимилионер
23.40	Сити ексклузив
0.00	Балканска посла
1.00	Прељубници
2.10	ФИЛМ

РАДИО РС

6.00	Јутарњи програм
9.00	Вијести
9.05	Ризница знања
9.40	Вријеме је за спорт
10.00	Вијести
10.05	Заједнички талас
11.00	Вијести
11.05	Заједнички талас
12.00	Подневне новости
12.10	Запјевајмо пјесме старе
12.30	Бањалука јуче данас сутра
12.40	Запјевајмо пјесме старе
13.00	Вијести
13.05	У ритму дана
14.00	Вијести
14.05	Свилен конац
16.00	Дневник
16.30	Музика
17.00	Вијести
17.05	Актуелности
18.00	Вијести
18.05	Мозаик радија
19.00	Вечерње новости
19.10	Заиграјмо запјевајмо
20.00	Вијести
20.05	Култура у огледалу
21.00	Вијести
21.05	Ризница знања
22.00	Хроника дана
22.10	Најсвјетлије странице умјетничке музике
23.00	Вијести
23.05	Музика за лаку ноћ
0.00	Поноћне вијести
0.05	Хигијена живота
1.00	Вијести
1.05	Ноћни програм

Препоручујемо...

23⁰⁰ РТРС

Вулкан

Намјеравајући да помогне једном селу, вулканолог Расел Вудс остаје без супруге Ди која погине у вулканској ерупцији. Три мјесеца касније Вудс одлази у Италију, у мјесто гдје је Ди рођена. Тамо открива како није све онакво каквим се чини.

Улоге: Крис Вилијам Мартин, Антонела Елиа, Марни Алтон, Сара Малакул

Режија: Марк Ропер

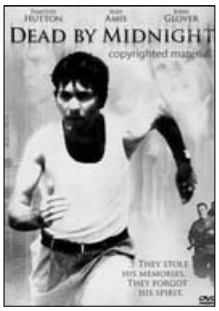

ХРТ 1 **23.40**

Мртав у поноћ

Џон Ларкин успјешан је пословни човјек узорног породичног живота, ожењен с привлачном Лисом и отац бистрог дјечака. Једног дана све се мијења и он шокиран схвата да је читав његов живот тек кулиса коју су око њега изградили научници и тајна служба. Џон је, наиме, дио револуционарног пројекта оживљавања мртваца, и заправо се уопште не зове Џон Ларкин, него Сем Елис. До сазнања о његовом претходном животу, док заједнички бјеже пред тајним агентима и похлепним доктором Дрејком, доћи ће његова лажна супруга, а заправо докторка Сара Флинт.

Улоге: Тимоти Хатон, Сузи Амис, Џон Гловер, Макс Рајт

Режија: Џим Мекбрајд

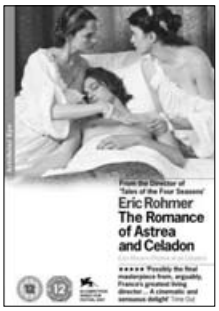

ХРТ 1 **1.00**

Љубав Астреје и Келадона

Непознато мјесто у Галији петог вијека послије Христа. Прелијепи младић Келадон долази из плементе породице, одличан је ловац и вријеме проводи у дивној, нетакнутој природи свога краја. Заљубљен је у лијепу пастирку Астрају те због своје љубави настоји да проводи што више времена као пастир, њежно је заводећи. Изненада искрсне пријетња која доведе у питање њихову срећу, а двоје младих љубавника приморано је проћи кроз тешке моменте не би ли на крају заслужили да остану заједно.

Улоге: Енди Гилет, Стефани Крајенкур, Сесил Казел, Вероник Рејмонд

Режија: Ерик Ромер

БХТ1

7.00	Добро јутро
8.00	Вијести
8.10	Горко-слатко, серија
8.40	Цртани филм
9.40	Мини школа
10.00	Вијести
10.10	Обалска стража, серија
11.00	Популарна музика вијека
12.00	Вијести
12.10	Екологика
12.40	Пркосни Черчил
14.20	Вијести
14.30	Цртани филм
14.50	Правда за свако дијете
15.30	Мини школа
15.40	Робиња Исаура, серија
16.30	Хроника регија
16.50	Вијести
17.00	БХ гастро кутак
17.30	Коначно петак
19.00	Дневник
19.30	Горко-слатко, серија
20.00	Дизајн, серија
20.30	Операција "Пилот", серија
21.30	Димензија више
22.00	Дневник
22.30	ФИЛМ Дјечак на води
00.10	Дизајн
0.40	Хроника регија
1.00	Коначно петак

ТВ1

6.00	Предај се срце, серија
7.00	Магна Аура, серија
8.00	Ред магазин
8.30	Портрети нација
9.00	Вјетар у леђа, серија
10.00	Под сретном звијездом, серија
11.00	Близнакиње, серија
12.00	Ја бирам госте
14.00	Предај се срце, серија
15.00	Вјетар у леђа, серија
16.00	Портрети нација
17.00	Вијести
17.10	Под сретном звијездом, серија
18.00	Ред магазин
18.10	Makeover - упознај новог себе
19.00	Дневник
20.00	Близнакиње, серија
21.00	Јунска ноћ, серија
22.00	Вијести
22.40	ФИЛМ Непознато
0.20	Дневник
1.20	Ред магазин
2.00	Близнакиње, серија
2.40	Ноћни програм

ХРТ 1

6.00	Тренутак спознаје
7.00	Добро јутро Хрватска
10.00	Вијести
10.10	Britain from Above
11.10	Документарни програми стила живота
12.00	Дневник
12.30	Пркосна љубав, серија
13.30	Др Оз
14.20	Вијести
14.30	Друго мишљење
15.00	Културна баштина
15.40	Пуном паром, серија
17.40	Наши и ваши, серија
18.20	Иза екрана
19.00	Тема дана
19.30	Дневник

13.30

ДР ОЗ

20.00	Пјевај моју пјесму
21.40	Почивали у миру, серија
22.50	Дневник
23.40	ФИЛМ Мртав у поноћ
1.00	ФИЛМ Љубав Астреје и Келадона
2.50	Репризни програм

ХРТ 2

5.10	Британ фром Абове
6.00	Пркосна љубав, серија
7.00	Мала ТВ
7.30	Цртани филм
7.50	Телетабис
8.20	Серија
8.40	Фантастични пријатељи, серија
9.00	Мерлин, серија
10.00	Репризни програм
11.40	ФИЛМ
13.40	ФИЛМ Тајанствена жена
15.10	Образовни програм
16.00	Регионални дневник
16.20	Долина сунца, серија
17.20	Године за сјећање
18.30	ФИЛМ

7.50

ТЕЛЕТАБИС, СЕРИЈА

20.00	Монументални изазови
21.00	Књига или живот
21.20	Opera Box
22.00	Мајсторски циклуси ХРТ-а
23.00	Убиства у Мидсомеру, серија
0.40	Лажи ми, серија
1.20	Трочерица, серија
2.00	Секс и град, серија
2.40	Музика

НОВА

6.00	Заувијек сусједи, серија
7.00	Пинки и Мозгало, цртани филм
7.30	Speed Racer, цртани филм
8.00	Моја мајка, серија
9.20	Како вријеме пролази, серија
10.30	Вокер, тексашки ренџер, серија
11.30	Нинце ратници
12.00	Ин магазин
12.40	Сипа, серија
14.30	Вокер, тексашки ренџер, серија
15.30	Нинце ратници
15.50	Заувијек сусједи, серија
17.00	Вијести
17.20	Ин магазин
18.00	Како вријеме пролази, серија
19.10	Дневник

10.30

ВОКЕР, ТЕКСАШКИ РЕНЏЕР, СЕРИЈА

20.00	Сипа, серија
21.50	ФИЛМ Глуп и глупљи 2
23.20	ФИЛМ Преживјети игру
0.50	ФИЛМ Ананас експрес
2.50	Езо ТВ
4.20	Дневник
5.10	Ин магазин
5.40	Мр. Саншајн, серија

РТЛ

7.40	РТЛ данас
8.20	Бен 10, цртани филм
8.50	Моји шепни љубимци, цртани филм
9.00	Јуниох, цртани филм
9.30	Вирус атпацк, цртани филм
10.00	ТВ аукција
10.20	Flashpoint, серија
11.40	Магазин
12.00	Flashpoint, серија
13.00	Крв није вода, серија
14.00	Ружа вјетрова, серија
15.00	Flashpoint
16.50	РТЛ од 5 до 5
17.10	Галилео
18.00	Магазин
18.30	РТЛ данас
19.00	Крв није вода, серија

15.00

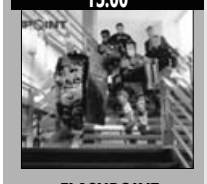

FLASHPOINT, СЕРИЈА

20.00	ФИЛМ Ундердог
21.40	ФИЛМ Она је најбоља
23.20	ФИЛМ Трезор
1.00	ФИЛМ Градски ловац
2.40	РТЛ данас

N. Geographic

8.50	Древни икс фајлови
9.40	Грађевинска зона
10.10	Секунде до катастрофе
10.40	Древни икс фајлови
11.30	Нисам знао да
12.30	Секунде до катастрофе
13.20	Опасни сусрети
14.20	Грађевинска зона
14.40	Секунде до катастрофе
15.10	Древни икс фајлови
16.10	Мегаграђевине
17.00	Припреме за судњи дан
18.00	Опасни сусрети
19.00	Евакуација Земље

12.30

СЕКУНДЕ ДО КАТАСТРОФЕ

21.00	Мистериозни досијеи
22.00	Тајна историја
22.50	Авионске несреће
23.40	Мистериозни досијеи
0.50	Тајна историја
1.30	Авионске несреће
2.30	Истраживање планете Земље
3.20	Секунде до катастрофе
4.20	Истраживање планете Земље
5.10	Секунде до катастрофе
6.10	Свјетски водич за љубитеље хране
7.00	Мегаграђевине
7.50	Смак свијета на десет начина

22⁴⁰ ТВ1 Непознато

Пет мушкараца се пробуди у напуштеном и затвореном складишту, без икакве идеје ко су и како су ту доспјели. Да би преживјели у новом и суровом окружењу, морају да процијене ко је добар, а ко није. Не вјерују никоме и плаше се свега.

Улоге: Џим Кавизел, Грег Киниер, Бриует Мојнахан, Џо Пантолиано

Режија: Сајмон Бренд

23²⁰ НОВА Преживјети игру

Мејсон је бескућник којем у једном дану умру два најбоља пријатеља, његов пас и један старац с којим је дијелио храну. Одлучи да се убије, али га у томе спријечи Кол, радник једне хуманитарне организације. Он му нуди да ради као водич за богаташе лове нешто посебно, а Мејсон ће брзо на својој кожи осјетити о чему се ради.

Улоге: Ајс-Т, Рутгер Хауер, Чарлс С. Датон

Режија: Ернест Р. Дикерсон

ХРТ 1, субота **1.30**

M.A.S.H.

Филм чија се радња збива у доба рата у Кореји сниман је у тренутку кад је рат у Вијетнаму био на врхунцу те је његов противратни набој изражен. Збивања су вођена мајсторском режијом, док ликове тумачи низ глумачких звијезда од којих су неке тај статус стекле управо послије овог филма. Овдје је то низ згода у покретној војној хируршкој болници у којима се као антагонисти појављују љекари који не поштују војну хијерархију и воле да попију, али су изврсни хирурзи с много људског разумијевања за тегобе својих пацијената (Око соколово Пирс, Трапер Џон и уз њих Дјук Форест) насупрот ригидном официру Френку Барнсу и његовој колегиници Хулихан. Њихови су сукоби жестоки (пренос љубавне сцене Барнса и Хулихан преко разгласа, рушење шатора у којем се она тушира), док је врхунац филма и сукоба између људског приступа рату и крутог војничког става рагби утакмица између M.A.S.H-а и екипе коју је саставио генерал који води истрагу о збивањима у M.A.S.H-у.

Улоге: Доналд Сатерленд, Елиот Гулд, Том Скерит, Сели Келерман, Роберт Дувал

Режија: Роберт Алтман

НОВА, субота **21.50**

Cellular

Младић на свој мобилни телефон прими хитан позив жене. Џесика Мартин тврди да је отета те да отимачи намјеравају да отму и њеног мужа и дијете. Тај случајан позив на мобилни телефон одведе Рајана у свијет преваре и убиства те почиње борба за спас Џесике, жене коју познаје само по тихом, преплашеном гласу с друге стране жице.

Улоге: Ким Бејсингер, Џејсон Стетам, Крис Еванс, Џесика Бил

Режија: Дејвид Р. Елис

ХРТ 1

Пркосна љубав

Понедјељак

Дионисио каже Алонсу и Исадори да га је Данијел Дијаз Акоста позвао и запријетио му да ће га послати у затвор не изађе ли Андрес жив из болнице. Исадора закључи да онда Данијел све зна. Исадора се нађути на Дионисија јер је допустио Химени да им пријети, а усто јој је дао и новац. Дионисио одговори да не брине, јер је Химена сама потписала своју смртну казну. Агустина каже Камили да је срамотно што је провела ноћ у болници и бринула се о возачу. Каже јој да не може разумјети како се могла заљубити у њега. Камила одговори да је много боље бити са сиромахом него с предузетником сумњивог угледа, али Агустина утврди да је Дионисио поштен и замоли је да поштује њен живот и живот њеног супруга. Франциско се појави на имању Ла Малкерида како би разговарао с Дионисиом или Исадором у вези с пуномоћи коју је Данијел потписао. Испада да је он Агустинин бивши супруг и Хименин отац. Камила му говори да је врло чудно да је Данијелов отац, јер би онда био и Хименин полубрат. Пабло каже Кајетану да он не иде у иностранство, али Кајетано мисли да би требало да оде због свега што му се догодило.

Уторак

Камила каже адвокату Бецери да се Франциско појавио на имању и представио се као отац Данијела Дијаза Акосте, а код себе је имао пуномоћ, те се распитивао о насљедству. Каже јој да је тај мушкарац у ствари бивши супруг њене мајке, али и Хименин отац. Говори му да мора хитно разговарати с Данијелом и размислити шта ће. Дионисио бијесно говори Рафаелу да упита Данијела Дијаза Акосту какву он то игру игра јер се његов отац појавио с потписаном пуномоћи за преузимање насљедства, а осим тога је и Хименин отац. Рафаел му каже да ништа не зна о томе, али зна да Данијел није тражио Франциска већ је Франциско тражио њега тврдећи да је болестан. Химена се развесели кад јој мајка каже да се њен отац појавио на имању и рекао да је отац Данијела Дијаза Акосте. Дионисио извријеђа Исадору да је опет сплеткарила против њега и довела Данијеловог оца на Ла Малкериду, па сада сви знају да је он Хименин отац и Агустинин бивши супруг.

Сриједа

Луз Марија говори мајци да се помирила с Паблом, да је он запросио и да је пристала удати се за њега. Пиједад је срећна. Лузма јој каже да ће потражити Фиденциову породицу како би сазнали зашто је напустио Пиједад. Сигурна је да је Леонцио био у то уплетен. Химена се појави на имању и говори да је власникова сестра. Алонсо каже Камили да Андресов отац има пуномоћ, али Камила каже да не може препустити имање јер прво мора консултовати свог адвоката. Данијел моли Рафаела да му каже шта се догодило док је био болестан, а Рафаел му исприча да се испоставило да је његов отац Агустинин бивши супруг и Хименин отац. Алонсо каже Камили да је нико није волио као он, али Камила га приморава да потпише документа за развод, иначе ће га послати у затвор због проневјере новца. Химена каже Камили да је Андрес Данијелов шпијун и да добија новац како би је завео. Камила то не жели да прихвати. Адвокат говори Камили да је Алонсо стално с њеном сестром и да би га могла тужити за прељубу.

Четвртак

Дионисио је сумњичав јер Францискова пуномоћ није провјерена. Исадора каже да то није ни важно јер су само жељели да застраше Камилу те да Данијел дође к њима, а не Камили, како би преузео насљедство. Адвокат Бецера захтијева да му јавни биљежник Саломон каже зашто је дао пуномоћ Франциску Дијазу, а добро зна да је то противзаконито. Биљежник каже да је био присиљен то да учини, али да неће рећи разлог јер му је живот у опасности. Адвокат Бецера запријети да ће га тужити, па ће морати рећи истину. Камила жели да јој Наталија каже све што зна о Андресу и зашто га је довела на Ла Малкериду тврдећи при том да је он њен момак. Наталија каже да је Андрес дошао у хостел као многи други који траже посао.

ХРТ 1, недјеља **17.10**

Олд Шетерхенд

Прије него ли је и започело, примирје је између Индијанаца и бијелаца је у опасности. Нападнута је оближња фарма те једини преживјели, дјечак Том, свједочи о заједничком нападу бијелаца и Индијанаца на фарму. Винету, апашки поглавица, забринут је јер бијелци Команчима доносе ракију којом се опијају те се с проблемом обрати добром, старом пријатељу, бљедоликом брату, заштитнику Индијанаца, траперу Олд Шетерхенду. Лијепа Индијанка Палома брине о дјечаку Тому, али Олд Шетерхенд жели Палому да одведе у град њеном ујаку те их прикључи каравану с војском која напредује кроз индијанско подручје. За четири седмице требало би да буде потписан мировни уговор, али караван је нападнут.

Улоге: Лекс Баркер, Пјер Брајс, Далија Лави, Ралф Волтер, Гај Медисон

Режија: Хуго Фрегонесе

НОВА, недјеља **21.50**

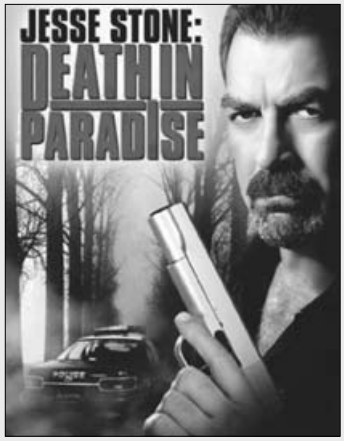

Џеси Стоун: Убиство у рају

Џеси Стоун полицијски је управник у градићу Парадиз у Масачусетсу у Новој Енглеској. Џеси се сусретне са случајем убијене младе дјевојке чије је тијело пронађено у језеру. Стоун открива да је жртва била одликашица која је кренула деструктивним путем те се удаљила од родитеља који нису ни пријавили нестанак. Истрага одводи Стоуна у град гдје се замјери бостонској мафији. Покушавајући се концентрисати на истрагу убиства, Стоун се истовремено суочава са случајем породичног насиља које завршава кобно.

Улоге: Том Селек, Едвард Едвардс, Вилијам Дивејн, Виола Дејвис

Режија: Роберт Хармон

ХРТ 1, субота **23.20**

Све због Вин-Диксија

Опал Булони бистра је, повучена и ћутљива десетогодишњакиња, кћерка баптистичког свештеника Булонија, самохраног оца који се сели из једног градића у други. Сад су у мјесту Наоми на Флориди, сликовитом градићу у којем је Опал недавно кренула у школу. Због честих селидби тешко се привикава на нове средине и још теже проналази пријатеље. Дјевојчицу додатно притишће и чињеница да је њена мајка прије седам година отишла од куће, а отац о томе не жели ништа да каже. Опал су проблеми дочекали и у новом разреду, гдје су је као мету за своје смицалице одабрала браћа Дунлап и Стиви Дјубери. Опал се једног дана затекне у трговини Вин-Дикси, у којој прави хаос изазове заиграни пас. Кад јој приђе и стане је лизати, Опал му одлучи помоћи представивши га као свог кућног љубимца. Животињи дадне име Вин-Дикси те оца замоли да га барем привремено приме под кров, чему се он у почетку противи.

Улоге: Снасофија Роб, Џеф Даниелс, Сисели Тајсон, Ник Прајс

Режија: Вејн Ванг

НОВА, субота **14.30**

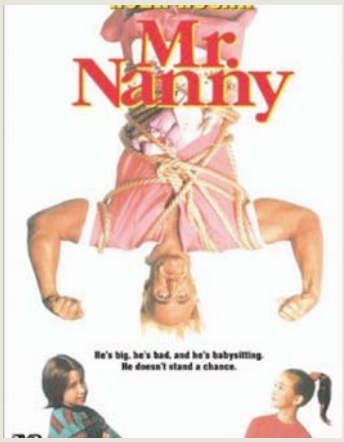

Господин дадиља

Пријатељ наговори бившу рвачку звијезду Шона да прихвати посао тјелохранитеља дјеце главног менаџера. Неко му запријети да ће украсти планове за тајни микрочип. Кад Шон дође у кућу, схвати да неће бити само чувар те дјеце него уједно и њихова дадиља након што су дјеца отјерали стару. Шон сада мора да заштити себе од дјеце, али и њих од зликоваца.

Улоге: Хулк Хоган, Хај Горман, Шерман Хемзли, Дејвид Јохансен

Режија: Мајкл Готлиб

Како вријеме пролази

НОВА

Понедјељак

Али криви Каролине за све што се догодило. Напетост у кући између њих двоје прераста у свађу. Каролине спакује своје ствари и напусти кућу. Док Берин пуним плућима ужива у љубави с Ахметом, међу књигама налази чланак о Амини. Ајлин жели да учини Сонера љубоморним па с једним младићем из школе одлази у биоскоп. Ондје је дочека велико изненађење. Блискост коју Рибар показује према Џемиле и дјеци изазове бијес капетана Алија. Каролине жели да се врати кући и, да би га смекшала, удара Алија ондје гдје је најрањивији. Њена лаж дјелује пуно брже него што је очекивала.

Уторак

Када капетан Али види Џемиле и Рибара, доживи напад љубоморе. Капетан Али не жели да Џемиле ради па јој призна изненађујуће ствари. Џемила је одлучна у жељи да стоји на властитим ногама па поново не прихвати новац који јој он нуди, него прихвата пословну понуду коју јој је предложио Рибар. Строго упозори цијелу породицу, посебно Османа, да ништа не говоре пред Алијем. Тешки животни услови код куће Ајлин наведу на нову одлуку, али она одабере погрешна врата на која ће покуцати. Тај избор дубоко рани срце младе дјевојке. Док се Мете припрема за музичко такмичење, његова вјештина на гитари озбиљно заплаши Неџатија. Кад схвати да Метеа неће успјети побиједити властитом вјештином, Неџати почне да тражи његову слабост.

Сриједа

Док је Ахметова и Беринина веза угрожена због Амине, Хакан, који већ дуго тражи прилику, креће у акцију да би саботирао Ахметов говор. И Берин на својој кожи искуси дио Хакановог бијеса. Ајлин је дубоко разочарана послије одлуке коју је донијела па посљедњи излаз види у разговору са Сонером. Док се Џемиле покушава навикнути на нови посао, већ први дан догоди јој се оно чега се бојала. Док је Џемиле због тог ружног изненађења запањена оним што јој се догађа, и Каролине доживи велики шок.

Четвртак

Након онога што се збило између Рибара и Алија, Џемиле не може да се врати на посао. На њеним се вратима појави гост који ће је навести да промијени мишљење. За Метеа је свануо велики дан у школи. Мете и Неџатијева екипа излазе пред управу и ученике школе да би школу представљали на међугимназијском музичком фестивалу. Неџати је савршено миран јер зна да посједује информацију која ће му осигурати побједу чак и ако изгуби.

Петак

Ајлин се ипак предомислила. Сонер је запањен оним што је чуо и не успијева да схвати шта је узрок тој изненадној промјени код Ајлин. Ахмет пак тражи начине да смекша Берин и напосљетку успијева да је наговори на разговор. Иако то не жели, мисли капетана Алија испуњене су с Џемиле која ради с Рибаром.

ЕЛТА ТВ HD

СУБОТА

7.00 ФИЛМ Отмица
8.20 Телетрговина
9.00 ФИЛМ Идемо даље
11.00 Компанија, серија
13.00 Чистач, серија
14.00 ФИЛМ Чувар плаже у зимском периоду
15.40 Cover magazine
16.00 Компанија, серија
18.00 Чистач, серија
19.00 Телетрговина
20.00 ФИЛМ Ленинград
22.00 Flame
22.40 ФИЛМ Горки сладкиш
0.40 Чистач, серија
2.40 Видео-стране

НЕДЈЕЉА

7.00 ФИЛМ Дубоко у шуми
8.20 Телетрговина
9.00 ФИЛМ Чувар плаже у зимском периоду
11.00 Храна и и вино
12.00 Компанија, серија
14.00 Flame, шоу биз магазин
15.00 ФИЛМ Ленинград
17.00 ТВ Јахорина
17.50 ФИЛМ Национална класа
19.30 Телетрговина
20.00 ФИЛМ Шеста брзина
21.50 ФИЛМ Чувар плаже у зимском периоду
23.30 ФИЛМ Ковак бокс
1.10 ФИЛМ Ленинград
3.20 Видео-стране

ПОНЕДЈЕЉАК

0.30 Видео-стране
6.30 ФИЛМ Свијет који нестоје
8.00 Телетрговина
8.40 ФИЛМ Шеста брзина
10.30 Храна и вино
11.00 ФИЛМ Наручена млада
13.00 ФИЛМ Зов дивљине
15.00 ФИЛМ Једном кад се родиш
17.00 Божићна кафа у пет
18.00 ФИЛМ Шеста брзина
19.30 Телетрговина
20.00 ФИЛМ Поп
22.20 Чистач, серија
23.10 ФИЛМ Једном кад се родиш
1.00 Видео-стране

УТОРАК

7.40 Cover magazine
8.00 Телетрговина
8.40 Андреа Бочели
10.00 Храна и вино
10.30 52 викенда у Србији
11.30 Цртани филм
12.10 Спорт
12.20 Cover magazine
12.40 Меридијанима
13.10 Руска историја
14.00 Цртани филм
15.00 Интерфејс
15.40 Cover magazine
16.00 И акција, емисија о филму
16.30 Храна и вино
17.00 Кафа у пет
18.00 Руска историја
19.00 Телетрговина
19.40 Cover magazine
20.00 Тренутак за културни кутак
20.50 Андреа Бочели
22.00 ФИЛМ Knockout
23.50 Cover magazine
0.20

СРИЈЕДА

7.30 Cover magazine
8.00 Телетрговина
9.00 Портал
9.10 Цртани филм
9.30 Меридијанима
10.00 Храна и вино
10.30 Тренутак за културни кутак
11.10 Цртани филм
12.00 Cover magazine
12.30 Knockout
13.00 Руска историја
13.50 Cover magazine
14.00 Цртани филм
15.00 Тренутак за културни кутак
16.00 Cover magazine
16.30 Храна и вино
17.00 Кафа у пет
18.00 Руска историја
19.00 Телетрговина
19.40 Cover magazine
20.00 Под истрагом
21.00 Јахорина
22.40 Суђење у Нирнбергу, серија
23.20 ФИЛМ
1.10 Cover magazine

ЧЕТВРТАК

7.40 Cover magazine
8.00 Телетрговина
8.40 Суђење у Нирнбергу
10.10 Храна и вино
11.00 Под истрагом
11.40 Руска историја
12.10 52 викенда у Србији
13.10 Меридијанима
13.40 Cover magazine
14.00 Цртани филм
14.30 Плаш
15.00 Суђење у Нирнбергу, серија
16.30 Храна и вино
17.00 Кафа у пет
18.00 Руска историја
19.00 Телетрговина
19.40 Цовер магазине
20.00 Андреа Бочели
21.00 Cover magazine
21.10 Аутошоп магазин
21.40 Суђење у Нирнбергу, серија
23.20 ФИЛМ
1.20 Cover magazine

ПЕТАК

1.30 Видео-стране
6.30 Цртани филм
7.00 Кафа у пет
7.40 Cover magazine
8.00 Телетрговина
8.40 Суђење у Нирнбергу, серија
10.10 Храна и вино
10.40 52 викенда у Србији
11.40 Руска историја
13.00 На точковима
14.00 Цртани филм
14.50 Суђење у Нирнбергу, серија
16.30 Храна и вино
17.00 Кафа у пет
18.00 Руска историја
19.00 Телетрговина
19.40 Cover magazine
20.00 ТВ Јахорина
21.00 ФИЛМ
22.50 ФИЛМ
0.30 Cover magazine
0.40 ФИЛМ

Епска прича из пера Кен Фолета
Свијет без Краја
atv
www.atvbl.com
Субота 21:00