www.glassrpske.com

Глас Српске

ДНЕВНИ ЛИСТ РЕПУБЛИКЕ СРПСКЕ, БАЊАЛУКА

Произведено У СРПСКОЈ наше је БОЉЕ

Сриједа, 16. јануар 2013. Број 13.028 Година LXX Цијена 0.80 КМ

ВИЈЕСТИ

Босић: СДС остаје досљедна споразуму са СНСД-ом

страна 2

ДРУШТВО

Љекари из Српске одлазе у Њемачку и Словенију

страна 7

СПОРТ

Коматина: Не пријетимо, али Црвена звезда пада у Лакташима

страна 52

Институт за нестала лица БиХ платио 10.700 КМ

Машовић јуниор лупа аутомобиле, држава плаћа

страна 5

У стечај прошле године отишло 296 предузећа у РС

Велики број фирми намјерно гурнут у стечај

страна 13

Филмски и музички фестивал у Дрвенграду

"Кустендорф" данас отвара врата

страна 25

Упркос нижим цијенама продаја некретнина у РС и даље у паду

НАЈЛОШИЈА продаја у посљедње три године

Преполовљена продаја станова

"Цијене станова пале за око 20 одсто, али то је још недовољно да би се продаја повећала узимајући у обзир наш стандард, нагласио Вучић

"Број уговорених стамбених кредита код ИРБ-а у 2012. години двоструко мањи од броја уговорених кредита у 2008. години

страна 6

Вук Јеремић организовао прославу Српске нове године у Њујорку

"Марш на Дрину" усред УН

страна 17

Домаћин концерта био генерални секретар Уједињених нација Бан Ки Мун, који је изразио наду да ће наступ београдског хора "Вива вокс" инспирисати свијет да "подигне глас и упути апел за правду и мир у свијету"

Влада и синдикати управе, правосуђа и образовања нису постигли споразум

Нема договора о повећању цијене рада

страна 3

Вијести дана

У Европи сви знају колико има коза, крава, па и дивљих животиња, а ми не знамо колико имамо становника.

Небојша Радмановић, предсједавајући Предсједништва БиХ

Махинације са држављанствима у Сребреници

Биће саслушан и Ћамил Дураковић

СРЕБРЕНИЦА - По наредби Окружног тужилаштва Бијељина, које води истрагу о поништењу уписа у књиге држављана БиХ у Сребреници, начелник ове општине Ћамил Дураковић идућих дана требало би да буде испитан као свједок, сазнаје "Глас Српске".

Портпарол ЦЈБ Сребреница Александра Симојловић потврдила је јуче да су службеници сребреничке полиције саслушали А. Х.

Према незваничним информацијама, ријеч је о начелнику општинског Одјељења за општу управу Азри Хасић.

Истрага о уништавању наоружања

Мајкић: Комисија чека резултате Тужилаштва

САРАЈЕВО - Од Тужилаштва БиХ очекујем резултате истраге јер им је прије три мјесеца достављен извјештај Истражне комисије Парламента БиХ за провјеру законитости процеса уништавања муниције и минско-експлозивних средстава, наоружања и војне опреме.

Изјавила је то "Гласу Српске" предсједавајући Истражне комисије Душанка Мајкић додајући да је у Тужилаштво лично однијела и допуну тог извјештаја коју су захтијевали.

"Глас Српске" у јулу је објавио да је у извјештају Истражне комисије, поред осталог, наведено да је оружје уништавано незаконито за шта су одговорни Министарство одбране и Оружане снаге БиХ.

Г. М.

OHR о карти "Нове Европе"

Међународно право штити територију БиХ

САРАЈЕВО - БиХ је јединствена суверена држава, њена унутрашња структура дефинисана је Дејтонским мировним споразумом, а суверенитет и територијални интегритет загарантован по међународном праву и о томе се не може преговарати.

Саопштила је то јуче Канцеларија високог представника у БиХ (OHR) коментаришући карту "Нове Европе" коју су сачинили руски експерти, а која приказује Европу 2035. године на којој нема БиХ, пренијеле су агенције. Руски експерти сачинили су на основу докумената америчке CIA, руске службе ГРУ и још неколико извора карту Европе 2035. године према којој ће БиХ подијелити Србија и Хрватска, а Велика Албанија биће створена уједињењем Албаније са Косовом и дијелом Македоније.

Глас Српске

www.glassrpske.com

Само би требали сви до посљедњег Србина и људи добре воље да направимо петицију против Хага и њених судија и послати је појединачно свим предсједницима сваке земље на овом свијету па нек бар размисле зашто се то српски народ бори и жали, само би требало да што више јавност на свијету зна шта судије у Хагу раде и какав режим спроводе над Србима. Молим све до посљедњег Србина на овом свијету и све људе добре воље да се укључе у ову подршку, ово је више неподношљиво шта раде СРПСКОМ НАРОДУ, ово је срамота цијелога свијета.

Ђоко Караџ

И нико не спомиње статус ЕУ до 2035. г. ?!?!?!?!

Бранко Бера

Предсједништво Српске демократске странке о заједничком дјеловању странака из РС на нивоу БиХ

СДС досљедна споразуму са СНСД-ом

СДС и СНСД не наступају заједно у Сарајеву зато што се воле и имају заједничке интересе, већ ради добробити Републике Српске и њеног народа. Надам се да ће се СНСД у скорије вријеме изјаснити да ли напушта платформу, рекао Босић

ПИШЕ: ГОРАН АНДРИЋ
krozrs@glassrpske.com

ИСТОЧНА ИЛИЦА - Предсједник Српске демократске странке (СДС) Младен Босић рекао је да ова странка остаје досљедна споразуму са СНСД-ом о заједничком дјеловању на нивоу БиХ, док у Републици Српској остаје опозиција.

Предсједништво СДС-а разматрало је на јучерашњој сједници актуелну политичку ситуацију и заједничко дјеловање са СНСД-ом на нивоу БиХ.

Босић је на конференцији за новинаре у Источној Илици послије сједнице Предсједништва позвао СНСД да се изјасни да ли напушта платформу са СДС-ом или не.

- СДС и СНСД не наступају заједно у Сарајеву зато што се воле и имају заједничке интересе, већ ради добробити Републике Српске и њеног народа. СНСД има могућност да напусти платформу и да са СДП-ом заједно иде у власт без СДС-а. Надам се да ће се у скорије вријеме изјаснити да ли напуштају платформу - рекао је Босић.

Он је нагласио да унутарстраначки интереси не могу бити испред интереса Српске, посебно јер је споразум до сада већ ојачао статус Републике Српске у заједничким органима.

Истакао је да, ако су иступи званичника СНСД-а Небојше Радмановића и Игора Радојичића посљедњих дана "тачни", платформа ће наставити да живи, упркос несугласицама.

Говорећи о социјалној и економској ситуацији, Босић је казао да је она у РС посебно тешка.

- Констатовали смо да највећу одговорност за то сноси власт која нема одговора на садашња актуелна питања и проблеме. Све док се не поврати повјерење у људе из власти имаћемо нестабилну ситуацију - оцијенио је Босић.

Говорећи о оснивању канала на хрватском језику, Босић је нагласио да нема ништа против тога.

СТРАНАЧКИ интереси не могу бити испред интереса РС

- Али се мора пронаћи адекватно рјешење за начин финансирања тог канала, с обзиром на то да овај садашњи начин није добар. Наш коначан став о том приједлогу закона зависиће од тога како ће проћи наши амандмани о начину финансирања јавних сервиса у БиХ - нагласио је Босић.

Поново упитан о имовини политичара у Републици Српској и БиХ, Босић је рекао да се сва "имовина која нема покриће треба одузети или да за њу буду плаћене дажбине, јер је настала захваљујући неком облику корупције".

СНСД

Потпредсједник Савеза независних социјалдемократа Игор Радојичић изјавио је у понедјељак да би било добро наставити партнерство СНСД-а и СДС-а на нивоу БиХ.

- Органи СНСД-а нису разматрали прекид сарадње са СДС-ом. Уколико СДС то буде урадила, то је њихова ствар - рекао је Радојичић.

Милан Мандић о потрази за тијелима убијених Срба у Сарајеву

На Алипашином пољу биће обављена нова ексхумација

ИСТОЧНО САРАЈЕВО - На локалитету сарајевског насеља Алипашино поље поново ће бити обављена ексхумација чим то дозволе временски услови, рекао је јуче предсједник Удружења породица несталих сарајевско-романијске регије Милан Мандић.

Појасније је да то неће бити наставак раније прекинуте ексхумације, већ нова којом ће бити обухваћена већа површина, пренијеле су агенције.

- Ексхумација ће бити понављена, јер је утврђено да на овом локалитету постоје коштани узорци људског порријекла. Сада ћемо копати у дужини од стотину и више метара уз корито ријеке Миљацке и 30 и више метара по ширини - рекао је Мандић и додао да ће се овај пут материјал просијавати да не би промакле ситније кости, накит и други докази.

Нагласио је да је руководилац посебног одјељења за ратне злочине Тужилаштва БиХ Весна Будимир обећала да ће она бити поступајући тужилац када буде вршена нова ексхумација. Ексхумација на Алипашином пољу, гдје се вјерује да су покопани сарајевски Срби убијени 1992. године, прекинута је 16. новембра, послије три дана рада.

ЕКСХУМАЦИЈЕ ЋЕ бити обављене и на Дариви и Казанима

Мандић је истакао да ће се у будућем периоду радити и ексхумације на Дариви и на Казанима.

- Комплетна локација на Казанима се мора очистити од људских остатака, а тек послије тога можемо причати о најављеном постављању спомен-плоче - рекао је Мандић.

Нагласио је да ће упутити захтјев да у Парку писаца код Саборне цркве у Сарајеву буде направљен меморијални центар за све невино страдале Србе у Сарајеву.

Парафиран протокол о сарадњи тужилаштава БиХ и Србије

САРАЈЕВО - Протокол о сарадњи тужилаштава Србије и БиХ у прогону починилаца ратних злочина је парафиран и у току су активности у вези с договором о датуму и мјесту за његово потписивање, објавили су федерални медији позивајући се на изворе у Тужилаштву БиХ. Протоколом о сарадњи Тужилаштва БиХ и Тужилаштва за ратне злочине Србије предвиђени су модалитети размјене доказа и информација у предметима ратних злочина. Суђења за ратне злочине у складу са поменутим протоколом, водиће се у земљи гдје осумњичени, односно оптужени, има пребивалиште, што подразумијева рјешавање проблема недоступности великог броја оптужених за ратне злочине.

Влада и синдикати управе, правосуђа и образовања нису постигли споразум

Није постигнут договор о повећању цијене рада

Постигнут договор о минимуму процеса рада, али нема споразума о повећању минималне цијене рада. Нисмо постигли сагласност о повећању цијене рада. Нисмо срећни што смо морали да идемо на смањење плата, али то је један од начина да гарантујемо запосленима да ће добити плате, каже Решићева

Представници Синдиката управе на састанку у Влади

ФОТО: В. ТРИПИЋ

ПИШЕ: МАРИНА ЧИГОЈА
marinacigoja@glassrpske.com

БАЊАЛУКА - Запослени у управи, правосуђу и образовању Републике Српске остали су при одлуци да 21. јануара ступе у генерални штрајк, након што ни јуче са представницима Владе није постигнут договор о повећању цијене рада са 100 на 110 КМ.

Правосуђе и управа

Министар правде РС Горана Златковић рекла је послије састанка Мировног тијела, које су формирали представници синдиката и Министарства, да је договорен минимум процеса рада, али да није постигнут споразум о повећању минималне цијене рада на 110 КМ.

- Синдикат је искључив када је у питању повећање цијене рада. Предложили смо да Синдикат правосуђа прихвати смањење плата за првих шест мјесеци, а да у том периоду разговарамо о заједничким рјешењима - нагласила је Златковићева и додала да ће у петак бити одржан и састанак преговарачког тима о овом питању.

Златковићева је рекла да ће свим правосудним институцијама и казнено-поправним заводима бити послата и инструкција како да спроводе рјешење о минимуму процеса рада.

- Притворски предмети су приоритет, а предсједници судова и главни тужиоци одредиће који су други предмети хитни - казала је она.

Предсједник Синдиката правосуђа РС Синиша Петровић рекао је да договорени минимум процеса рада значи да ће у правосудним институцијама за вријеме штрајка радити 20 одсто радника, односно да ће се испоштовати хитни случајеви, ванредне ситуације, као и притворски предмети.

- Остајемо при захтјеву да цијена рада буде повећана на 110 КМ и можемо разговарати једино о томе да се она примјењује у сљедећих шест мјесеци, а да се у том периоду преговара - рекао је Петровић и додао да запослени у правосуђу неће прихватити приједлог Министарства да у идућих шест мјесеци буду смањене плате.

Представници Синдиката правосуђа

СИНДИКАТ

Предсједник Синдиката управе Врховац тврди да "постоје одређени притисци на запослене у органима управе да не смију штрајковати". Он каже да је синдикална организација Фонда здравства РС једногласно донијела одлуку о ступању у штрајк, да би недуго послије тога предсједник Синдиката одустала од штрајка.

СИНДИКАТ тражи да цијена рада износи 110 умјесто 100 КМ

Министар управе и локалне самоуправе РС Лејла Решић рекла је послије састанка са Синдикатом управе да је већина републичких управа, министарстава и републичких управних организација донијела акте о минималном процесу рада.

- Нисмо постигли сагласност о повећању цијене рада. Нисмо срећни што смо морали да идемо на смањење плата, али ово је један од начина да гарантујемо свим запосленима да ће добити плате - рекла је Решићева.

Предсједник Синдиката управе Томислав Врховац истакао је да је обавеза послодаваца била да прије четири године донесу уредбу о минималном процесу рада, али да то нису урадили док није најављен штрајк.

- Прије доношења одлуке о штрајку рађена је анкета и 95 до 98 одсто запослених се изјаснило да ће штрајковати - казао је он.

Образовање

Синдикат образовања, науке и културе РС је са тимом Владе договорио да се инструкција директорима основних и средњих школа о обезбјеђивању минималног процеса рада преформулише.

Из Министарства просвјете и културе РС јуче је саопштено да се корекције уносе с обзиром на то да Синдикат сматра да се текст инструкције може схватити као притисак на чланове Синдиката да одустану од штрајка, иако то није била намјера Министарства. Разговор између представника синдиката и Министарства унутрашњих послова почео је јуче касно послије подне, а до закључења овог броја "Гласа Српске" није био познат његов исход.

Предсједник Синдиката МУП-а Душко Јандрић рекао је "Гласу Српске" пред почетак састанка да "министри немају мандат да разговарају о њиховом основном захтјеву који се односи на повећање цијене рада на 110 КМ".

- Без премијера не можемо постићи сагласност - рекао је Јандрић.

ПОСЉЕДЊЕ ВИЈЕСТИ

У експлозији на универзитету у Алепу погинуло 15 људи

АЛЕП - У експлозији на Универзитету у Алепу погинуло је најмање 15, а рањено на десетине људи, објавила је Сиријска опсерваторија за људска права, а пренијеле агенције.

Узрок експлозије још није познат, а према наводима сиријске организације са сједиштем у Лондону догодила се на простору између студентског дома и Архитектонског факултета у оквиру универзитета који представља највишу академску институцију у Алепу.

Сиријска државна телевизија је јавила да експлозија представља терористички чин подсјећајући да се универзитет налази у области Алепа коју контролишу владине снаге.

СДС предложила замјеника начелника Сребренице

СРЕБРЕНИЦА - Општински одбор СДС-а Сребреница предложио је Биљану Ракић за замјеника начелника општине умјесто раније предложене Зоре Петровић, пренијеле су агенције.

Предсједник Општинског одбора СДС-а Момчило Цвјетиновић је казао да ће, уколико коалициони партнери не подрже Ракићеву, мјесто замјеника начелника препустити некој другој странци, а да СДС добије мјесто начелника за финансије које је раније договорено за СНСД и начелника једног одјељења које је предвиђено за кандидата из СДА. Ракићева је прошле године завршила Економски факултет, а предсједник сребреничког СНСД-а Радомир Павловић је рекао да ова странка неће дати подршку кандидату без икаквог радног искуства за веома важно мјесто.

Идентификовани посмртни остаци Данице Маријановић

БАЊАЛУКА - На Градском гробљу у Бањалуци идентификовани су посмртни остаци Данице Маријановић, рођене 1937. године, из села Зимча код Високог, пренијеле су агенције.

Портпарол Института за нестала лица БиХ Лејла Ченгић је казала да је породица прихватила идентификацију Данице Маријановић која ће данас бити сахрањена у Читлуку. Према њеним ријечима, Маријановићева је нестала 25. априла 1993. године у Дрвару, а ексхумирана је 14. маја 2012. године на гробљу Спасовине у Дрвару. Идентификацију је обавио вјештак судске медицине Нермин Сарајлић по наредби Кантоналног тужилаштва Ливно.

Коментар дана

Пише: Драгана КЕЛЕЧ

Збогом, памети!

Мој друг студира медицину у Бањалуци. Пета је година, у року даје испите и може се рећи да је добар студент. Нема баш много времена за друштво, а то оправдава шалом да за медицину мора добро да се "загрије" столица. Када се видимо обично зна рећи да једва чека да заврши студије, спакује кофере и оде у иностранство.

Питам га - због чега? Зар као љекар не жели посао овдје? На то он само одмахне руком и каже "Ма дај, не буди луда, па нисам се мучио и учио толике године да овдје радим".

Не могу а да не будем љута када знам да овим људима који су се школовали на нашим факултетима фали само мали подстицај да се предомисле и распакују кофере. Није небитно и то што су у школовање кадрова улагана и средства свих становника ове земље, а који ће сада као јефтин и готов производ бити дио здравственог система тамо неких богатих држава!

Нажалост, он није једини примјер како млади у Републици Српској размишљају. И не само млади, већ и они који имају посао у струци, али настоје да због веће плате и бољих услова оду да раде преко гране.

То ме љути! Љута сам што Република Српска себи дозвољава такав незамислив луксуз, те да, иако је мала и сиромашна, годинама школује љекаре за Словенију, Њемачку, Шведску... Зар да ове државе добију тако образоване стручњаке, а да прстом нису мрднуле, а камоли у њих улагале!

Зар има логике да пустимо оне који су нам и те како потребни? Наравно да нема, посебно када се зна колико је тешко и скупо завршити медицину! Али ето, изгледа да ми школујемо кадар, који ће бити од користи другим земљама. Дарежљиви смо, нема шта!

Не могу а да не будем љута када знам да овим људима који су се школовали на нашим факултетима фали само мали подстицај да се предомисле и распакују кофере.

Није небитно и то што су у школовање кадрова улагана и средства свих становника ове земље, а који ће сада као јефтин и готов производ бити дио здравственог система тамо неких богатих држава!

Ова ситуација није алармантна, она је жалосна - ако за наше љекаре нема посла. Зар да не лијече људе у земљи у којој су рођени, у којој су похађали студије, већ да одлазе. Неважно да ли је ординација у селу или у неком великом граду. Титула и два слова испред имена значила су много. Значила су статус, углед и привилегију у друштву.

Данас је ситуација изгледа мало другачија. Мало више!

Организатори донаторске вечери у Невесињу

За обнову храма Светог Кирила и Методија на Оџаку на донаторској вечери прикупљено 31.420 марака.

Институције БиХ

Иако тренутно закупљују више од 44.000 метара квадратних простора, који годишње плаћају 9,4 милиона марака, институције БиХ изразиле потребу за још толико квадрата.

Борјана КРИШТО, потпредсједник ХДЗ-а БиХ, за "Глас Српске"

ФОТО: ГЛАС СРПСКЕ

Криза власти у ФБиХ дошла до врхунца

Парламентарна већина која иде на опцију изгласавања неповјерења Влади у складу са процедурама и законима и о томе обавјештава међународну заједницу вјерујем да ће ФБиХ коначно вратити у уставне оквире, каже Кришто

РАЗГОВАРАЛА: ЖЕЉКА ДОМАЗЕТ
glasss@teol.net

За мене не постоји ни предсједник ФБиХ, ни власт у овом ентитету. Они се често позивају на Устав и закон заборављајући чињеницу да нису у складу са Уставом ни дошли на ту позицију. Једини начин на који се најбезболније може изаћи из кризе јесу оставке.

Рекла је ово у интервјуу "Гласу Српске" потпредсједник ХДЗ-а БиХ Борјана Кришто и додала да ХДЗ сигурно неће унедоглед чекати да се ствари у ФБиХ посложе како то Устав и закони налажу.

ГЛАС: Топ тема политичких збивања у БиХ, која траје већ неколико мјесеци, јесте реконструкција власти у ФБиХ. Колико је извјесно да се то заврши у скорије вријеме?

КРИШТО: Нова парламентарна већина, која из дана у дан указује да се реконструкција власти у ФБиХ треба десити, успјела је да направи неколико искорака и сада можемо констатовати да је криза власти у ФБиХ дошла до самог врхунца. Очигледно је и да се све то отегло, да се ствари компликују и да се криза продубљује. Чини ми се да сви они који се позивају на Устав и закон продубљују кризу, која очигледно од њих и зависи. Ако ову кризу што прије ријеше и дозволе да до реконструкције дође, макар ће на тај начин показати дио одговорности према грађанима, на које се позивају.

ГЛАС: Како коментаришете понашање предсједника ФБиХ Живка Будимира у цијелој овој кризи?

КРИШТО: За мене не постоји ни предсједник ФБиХ, ни власт у овом ентитету. Они се често позивају на Устав и закон заборављајући чињеницу да нису у складу са Уставом ни дошли на ту позицију. То што раде није ништа друго до замагљивање очију и бацање прашине јавности у очи, чиме додатно усложњавају и продубљују кризу. Једини начин на који се најбезболније може изаћи из кризе јесу оставке. Парламентарна већина, која иде на опцију изгласавања неповјерења Влади у складу са процедурама и законима и о томе обавјештава међународну заједницу, вјерујем да ће ФБиХ коначно вратити у уставне оквире. OHR такође мора понијети велики дио одговорности за све ово, посебно због посљедица које ћемо због овакве власти трпјети дуги низ година. Продужавањем ове агоније БиХ, а и ФБиХ тону све дубље у безакоње.

ГЛАС: До када ће ХДЗ БиХ чекати да се ствари у Федерацији посложе онако како то Устав и закони прописују? Већ су се чуле најаве да ћете ако се то не догоди брзо заједно са ХДЗ-ом 1990. ићи у опозицију?

> **ПРАВО СВАКОГ** народа да има канал на свом језику, па и хрватског

КРИШТО: ХДЗ БиХ сигурно неће унедоглед чекати да се ствари у ФБиХ посложе како то Устав и закони налажу, нити имамо намјеру сносити одговорност за све промашаје и пропусте које је ова нелегална власт учинила. ХДЗ је одговорна странка и снага у хрватском народу и то је доказала и на општим и локалним изборима.

ГЛАС: Колико се ова превирања у ФБиХ могу одразити на функционисање власти на нивоу БиХ, односно нову шесторку?

КРИШТО: Сигурно је да се неријешена ситуација у ФБиХ и те како одражава на функционисање власти на нивоу државе. Све ово успорава БиХ на њеном европском путу и велика се енергија троши на враћање власти у ФБиХ у уставне оквире. Чињеница да половина БиХ функционише на неуставним принципима не може донијети добро ни БиХ.

ГЛАС: Савјет министара усвојио је Приједлог закона којим се предвиђа оснивање канала на хрватском језику. То је изазвало оштре реакције. Како Ви гледате на то питање?

КРИШТО: Темељно је право сваког народа да има медиј на свом језику и не видим ништа спорно да на нивоу БиХ постоји канал на хрватском језику. Сматрам да неће постојати толики недостатак средстава и да је то могуће законски уредити. Ствари треба радити системски и треба видјети како прикупљати таксу и како је распоређивати. Мислим да би питање расподјеле прихода од РТВ таксе требало уредити у смислу да се направи функционалнија расподјела и да сви емитери добију средства у складу са својим захтјевима и потребама.

ДАН РС

ГЛАС: Ви и лидер ХДЗ-а БиХ Драган Човић присуствовали сте прослави Дана Републике Српске. То је изазвало негодовање неких званичника у ФБиХ?

КРИШТО: Заиста ми није представљало проблем да се одазовем позиву и присуствујем прослави Дана Републике Српске. Била сам и прошле године, иако сам често изложена којекаквим осудама и питањима зашто смо отишли... У медијима се често истиче да наш одлазак значи кајешта. Само постављам питање са друге стране: Република Српска је за мене ентитет који је по Дејтонском споразуму исто што и Федерација.

Институт за нестала лица БиХ платио 10.700 марака за поправку службеног теренца Амора Машовића

Машовић јуниор лупа аутомобиле, држава плаћа

Тачно је да је Институт за ту намјену исплатио 10.700 КМ. Ја за то нисам дао сагласност, ни одобрење, јер за тај случај нисмо испоштовали процедуре које су прописане за јавне набавке веће од 6.000 КМ. Ревизија ће то контролисати, рекао Мишић

ПИШЕ: ГОРАН МАУНАГА
g.maunaga@glassrpske.com

ФОТО: АРХИВА
Амор Машовић

БАЊАЛУКА - Институт за нестала лица БиХ исплатио је 10.700 марака за поправку службеног теренца "тојота крузер" члана Колегијума директора тог института Амора Машовића, који је прошле године слупао Машовићев син који није запослен у Институту.

МАШОВИЋ слупао три службена возила

Како је "Гласу Српске" рекао извор из Института, исплату је предложио Машовић, на шта је пристао и члан Колегијума директора Марко Јуришић. Члан Колегијума из РС Милутин Мишић није дао сагласност за ту исплату.

"Глас Српске" писао је раније да је Машовићев син у саобраћајној несрећи скоро потпуно уништио очев службени теренац. По наговору Машовића његов возач Кемал Драгановић је преузео одговорност на себе. О овој несрећи у полицији нема записника?!

- Члан Колегијума Милутин Мишић два пута је одбијао да се то стави на дневни ред састанка Колегијума док се потпуно не расчисти како је теренац уништен. Али Машовић и Јуришић су без њега донијели одлуку, потписали налог и рачуноводство је то исплатило - кажу у Институту.

Мишић каже да није дао сагласност за исплату, јер о саобраћајној несрећи није утврђено стварно чињенично стање, тачније није утврђено ко је одговоран за несрећу и да сматра да без тога исплата није смјела да буде извршена.

- Тачно је да је Институт за ту намјену исплатио 10.700 КМ. Ја за то нисам дао сагласност, ни одобрење, јер за тај случај нисмо испоштовали процедуре које су прописане за јавне набавке веће од 6.000 КМ. Ревизија ће то контролисати и видјећемо шта ће они рећи - рекао је Мишић.

Ово је трећи пут да је уништен службени аутомобил Института за који је задужен Машовић. Теренац "гранд чироки" слупан је 2000. године, а послије тога десила се још једна несрећа на Романији, кад је за воланом био Машовић.

ОСИГУРАЊЕ

Занимљиво је да је осигурање за 25 возила, колико их има Институт, 2011. године осигуравајућој кући БСО плаћено 16.000 КМ, а да је лани Граве осигурању за исти број возила плаћено чак 42.000 КМ за њихово осигурање.

Мишић каже да је износ осигурања возила превелик, да не зна ко је потписао уговор са Граве осигурањем, те да је тај уговор направљен мимо Закона о јавним набавкама, јер је умјесто на једну, потписан на двије године.

Завршава се формирање међународног истражног тима

Почиње нова истрага о погибији Трајковског

БАЊАЛУКА - Истражни тим који ће спровести нову истрагу о погибији бившег предсједника Македоније Бориса Трајковског требало би да буде комплетиран до сутра, када би Хрватска требало да делегира свог члана комисије, казао је "Гласу Српске" савјетник министра транспорта и комуникација БиХ и члан истражног тима Омер Кулић.

Према његовим ријечима, истражни тим ће послије четвртка моћи да почне да ради с обзиром на то да је Србија делегирала своје представнике у истражни тим који ће чинити 15 чланова из САД, Њемачке, Србије, Хрватске, Македоније и БиХ.

ИСТРАГА би могла бити завршена за пола године до годину

- Надам се да ћемо све то завршити у року од пола године до годину. Прегледаћемо све што је раније рађено у вези са овим случајем, укључујући пристигле примједбе - рекао је Кулић.

Послије извјештаја надлежних органа у БиХ о несрећи која се десила 26. фебруара 2004. године, када је осам Трајковског погинуло и осам чланова делегације македонске Владе и посаде, Скопље је формирало свој истражни тим чији чланови су шест година радили на прикупљању нових доказа и дошли до нових релевантних чињеница, послије чега је одлучено да се у БиХ покрене нова истрага.

Претпоставља се да је до несреће дошло када је авион ударио у планину Хргуд код Стоца. Олупине авиона пронађене су у селу Битуње педесетак километара од Мостара.

В. К.

Суђење Ратку Младићу

Саслушање свједока затворено за јавност

ХАГ - Суђење генералу Ратку Младићу настављено је јуче у Хашком трибуналу саслушањем заштићеног свједока на сједници затвореној за јавност, јавиле су агенције.

Раније је речено да ће овај свједок дати исказ посредством видео-линка, али није саопштено о којим догађајима даје исказ, нити гдје се он налази.

По окончању овог свједочења, највјероватније данас, биће настављено давање исказа Мунире Сељмановић, која је у понедјељак почела да свједочи. Ове седмице као свједок би требало да се појави и британски генерал Мајкл Роуз, који је током 1994. године био командант UNPROFOR-а у БиХ.

Бранислав Дукић и Недељко Митровић

Хаг прикрива злочине над Србима у Сребреници

Бранислав Дукић

БАЊАЛУКА - Одлука претресног вијећа Хашког трибунала да некадашњи командант Армије РБиХ у Сребреници Насер Орић не мора да свједочи по захтјеву одбране бившег предсједника РС Радована Караџића има за циљ да прикрије злочине почињене над Србима у Сребреници, сматра предсједник Савеза логораша РС Бранислав Дукић.

- Не постоји нигдје пракса у свијету, осим у Хашком трибуналу, да се ускрати оптуженом да доведе свједоке да свједоче у његову корист - рекао је Дукић, пренијеле су агенције.

Предсједник Организације породица заробљених, погинулих бораца и несталих цивила РС Недељко Митровић истакао је да и та одлука потврђује да је Хашки суд антисрпски.

- Орић је крунски свједок догађаја у Сребреници у периоду од 1992. до 1995. године - истакао је Митровић.

Процес против Радована Караџића

Свједоче Гараплија, Кутиљеро и Крстић

ХАГ - Током овог и идућег мјесеца на суђењу некадашњем предсједнику РС Радовану Караџићу као свједоци одбране појавиће се Радислав Крстић, Един Гараплија и Жозе Кутиљеро, потврдила је јуче портпарол Секретаријата и судских вијећа Хашког трибунала Магдалена Спалинска.

- Они ће се на суђењу појавити након што им је Трибунал издао обавезујуће налоге - прецизирала је Спалинска, пренијеле су агенције.

Додала је да постоје још четири неријешена захтјева Караџићеве одбране за издавање обавезујућег налога за свједочење Славка Будимира, Тонија Хола, Милоша Томовића и Драгоша Миланковића. Караџић је 14. децембра прошле године поднио измијењени списак свједока одбране, а на њему се налази 390 имена.

Спец...

Трубачу Јовици Ајдаревићу из Врања, некадашњем побједнику Гуче, украдена је труба вриједна најмање 1.000 евра, јавиле су агенције.

Ајдаревић је рекао да је труба нестала у недјељу увече, послије свирке на приватној журци у Доњем Врању.

- Душа ме боли јер са њом радим пуних 16 година. Имам другу, али то није то. Скоро 40 година свирам и никада нико није ни покушао да ми украде алатку од које живим - рекао је Ајдаревић, који је крађу пријавио полицији.

Његов оркестар освајао је титуле најбољег оркестра у Гучи 1988. и 1989. године, а група Јовица проглашен је за мајстора трубе на том фестивалу 1995. године.

Друштво

Јосиповић примио директора "Јахорина филм фестивала"

ЗАГРЕБ - Предсједник Хрватске Иво Јосиповић примио је добитнике Повеље Европске федерације туристичких новинара (FEST) за 2012. годину, међу којима и директора "Јахорина филм фестивала" Мирка Деспића, пренијеле су агенције. Као један од покровитеља награде, Јосиповић је у понедјељак на Пантовчаку честитао Деспићу на овом признању и истакао важност манифестације као што је "Јахорина филм фестивал" за промоцију туризма у свијету и допринос европском путу БиХ, саопштено је из "Јахорина филм фестивала".

Борба против говора мржње у БиХ

Открити анонимне коментаторе

САРАЈЕВО - Извршни директор Вијећа за штампу Љиљана Зуровац је рекла да је ова институција заједно са правосуђем и полицијом кренула у откривање IP адреса и идентификацију особа које шире говор мржње путем анонимних коментара на порталима.

- Они штете и самом порталу и грађанима - поручила је Зуровчева, пренијеле су агенције. У току 2012. године Вијеће за штампу у БиХ примило је 200 жалби, од којих су се 64 односиле на могући говор мржње. Већина се тицала анонимних коментара на интернет порталима.

- Говор мржње није слобода говора, то је злоупотреба слободе говора и није јој мјесто у медијима, закључак је пројекта "Промоција професионализма и толеранције у медијима у БиХ".

ФОНД ПИО РС

Регистрација за субвенцију струје до 31. јануара

БАЊАЛУКА - Фонд пензијско-инвалидског осигурања РС позива све кориснике пензије до 200 марака који се до сада нису регистровали и оне којима је у међувремену дошло до промјене адресе да се до 31. јануара региструју како би остварили право на субвенцију електричне енергије за четврти квартал 2012. године.

Из Фонда ПИО је саопштено да је уплата за субвенцију електричне енергије до сада реализована за прво полугодиште и трећи квартал 2012. године.

Д. К.

ВОЋАРИ

Траже мјере заштите

БИЈЕЉИНА - У 2012. години из БиХ је извезено више од 20.000 тона воћа вриједности 38 милиона КМ, што је смањење у односу на 2011, када је извезено више од 29.000 тона вриједности 47 милиона КМ, подаци су Управе за индиректно опорезивање. У истом периоду БиХ је увезла више до 144.000 тона воћа вриједности 122 милиона КМ, пренијеле су агенције.

- Воћари у РС очекују да ће ове године њихова производња бити заштићена забраном увоза у вријеме бербе од половине септембра до краја године, рекао је предсједник Удружења воћара Драгоја Дојчиновић.

На путевима у БиХ

У саобраћајкама погинуло 13 дјеце

САРАЈЕВО - У саобраћајним несрећама у БиХ у току 2011. и у првих десет мјесеци 2012. године погинуло је 13 дјеце, тешко је повријеђено њих 250, а лакше повреде задобило је 1.289 дјеце узраста до 14 година, подаци су Федералне управе полиције и Министарства унутрашњих послова Републике Српске, пренијели су портали.

Већина страдалих били су путници у моторном возилу, а највише несрећа десило се у насељеним мјестима. Нема евиденције да ли су у тренутку несреће били везани сигурносним појасом или су били смјештени у аутосједалицама, али је истраживање Удружења "Дјеца" показало да свијест родитеља о потреби коришћења аутосједалица и сигурносних појасева није довољно развијена.

ФОТО: АРХИВА

Упркос нижим цијенама продаја некретнина у Српској и даље у паду

Преполовљена продаја станова

Дошло до пада цијена за око 20 одсто, али то је још недовољно да би се продаја повећала узимајући у обзир наш стандард, нагласио Вучић

ПИШЕ: МАРИНА ЧИГОЈА
marinacigoja@glassrpske.com

БАЊАЛУКА - Цијене некретнина у Српској и даље су у паду, али и поред тога купаца нема, па је продаја у прошлој години пала и до 50 одсто у односу на годину раније, кажу у агенцијама за некретнине.

Директор бањалучке агенције "3М" Манојло Вучић каже да је код њих продаја лани пала за 50 одсто.

- Дошло је и до пада цијена за око 20 одсто, али то је још недовољно да би се продаја повећала узимајући у обзир наш стандард - нагласио је Вучић.

Према његовим ријечима, цијене квадрата у половним становима у Бањалуци крећу се од 1.400 до 1.800 КМ, док се у новим становима крећу до 2.500 КМ.

Власница агенције "Марић некретнине" из Модриче Емилија Марић каже да је 2012. година по продаји била лошија и од 2011. и од 2010. године.

- Пад продаје износио је од 15 до 20 одсто и тиме је настављен негативан тренд који се биљежи посљедњих неколико година. Људи немају новца и продаја је једноставно стала - нагласила је Марићева и додала да је у овом периоду дошло и до значајног пада цијена некретнина. Истакла је да се квадрат стана сада креће од 600 до 800 марака, а прије годину или двије ишле су и до 1.100 марака.

Да се људи све теже одлучују на куповину станова, који је скоро немогуће узети без кредита, показују и подаци Инвестиционо-развојне банке РС.

ПАД И ДАЉЕ

Марићева каже да очекује да ће цијене некретнина падати и у идућих четири или пет година, а да би послије тога могло да дође до вртоглавог раста.

Вучић каже да и оно мало заинтересованих за куповину стана чине млади брачни парови који узимају кредите ИРБ-а.

ИРБ до сада је одобрила укупно 3.833 стамбених кредита у вриједности од 221 милион марака. Међутим, број уговорених стамбених кредита у 2012. години дупло је мањи од броја уговорених кредита у 2008. години.

ПРОШЛА година лошија и од 2011. и од 2010.

ИРБ је у 2008. години имала уговорених 1.022 захтјева за кредит укупне вриједности 55,8 милиона КМ, док је прошле године било свега 463 уговора у вриједности од 29,5 милиона КМ.

Ипак, према подацима Агенције за банкарство РС укупни стамбени кредити у РС на крају трећег квартала прошле године износили су 603,3 милиона КМ и имали су стопу раста од 1,5 одсто.

Подаци Савеза синдиката РС о стању у области запошљавања

Број отпуштених мањи за 11 одсто

БАЊАЛУКА - У Републици Српској је лани у односу на 2011. годину број радника који су проглашени технолошким вишком или су без посла остали усљед затварања предузећа смањен за 11 одсто, подаци су Савеза синдиката РС.

Према тим подацима, закључно са октобром прошле године, без посла је остало 5.412 радника, а по отпуштању предњачила су предузећа у прерађивачкој индустрији, трговини, угоститељству и грађевинарству.

Предсједник Уније удружења послодаваца РС Ранко Милић каже да су предузећа дефинитивно у проблемима и да не могу да сачувају радна мјеста.

- Требају нам нове мјере како би се сачувала постојећа радна мјеста, јер досадашње очигледно нису дале очекиване ефекте, о чему свједочи и оволики број отказа - каже Милић. Он истиче да су на снази притисци на послодавце и законска рјешења која отежавају да предузеће може да функционише.

ЗА ПОДСТИЦАЈ развоју привреде у буџету 20 милиона

- Многа предузећа због проблема не могу да сачувају постојеће раднике, а камоли да запошљава нове. Због тога је неопходно што хитније да се реагује, да се смање непотребни намети, јер ће само тако боље да функционише и цијела привреда - додао је Милић.

Влада Српске у овогодишњем буџету планирала је 20 милиона КМ за подстицај развоја привреде, за који лани није било издвајања. Субвенције за инвестиције и запошљавање повећане су са милион на два милиона КМ.

Д. К.

Електронске огласне плоче у правосудним институцијама

ДОБОЈ - У правосуђу БиХ до краја фебруара биће обављена примјена електронске огласне плоче на свим интернет страницама судских институција у БиХ, пренијеле су агенције. Спровођење пилот фазе примјене пројекта електронске огласне плоче биће обављено до краја јануара у Окружном привредном суду у Бањалуци и основним судовима у Дервенти и Брчком, као и Општинском суду у Коњицу. Електронска огласна плоча омогућава странкама у поступку и другим заинтересованим лицима увид у документа која су објављена на огласној плочи у згради суда.

Након што је Њемачка донијела нови закон о "увозу" љекара

Љекари из Српске одлазе у Њемачку и Словенију

Забрињавајућа чињеница да се у идућем периоду очекује још мањи број "бијелих мантила", који тренутно махом одлазе у Њемачку и планирају одлазак у Хрватску, истакао Фемић

ПИШЕ: ДРАГАНА КЕЛЕЧ
draganak@glassrpske.com

ФОТО: АРХИВА

У РС недостаје 1.800 љекара

БАЊАЛУКА - У Републици Српској ради готово три пута мање љекара у односу на европске земље, а оно што је алармантно јесте чињеница да се њихов "одлив" наставља, и то посебно у Њемачку, Словенију, а ускоро и у Хрватску.

Предсједник Струковног синдиката доктора медицине РС Миодраг Фемић рекао је да у здравственим установама у Европској унији има 362 љекара на 100.000 становника, док у Српској на овај број људи тренутно "дође" тек 123 љекара, што нас доводи на убједљиво посљедње мјесто у Европи.

- Оно што је забрињавајуће јесте чињеница да се у идућем периоду очекује још мањи број "бијелих мантила" - истакао је Фемић.

Захваљујући закону који је у Њемачкој на снагу ступио 1. априла 2012, а којим се признају професионалне квалификације стечене у иностранству, додјела љекарских дозвола за рад у Њемачкој више није строго повезана са посједовањем одређеног држављанства.

Међутим, највећи одлив Српској пријети када Хрватска уђе у Европску унију, због тога што ће њихове установе морати да испуне квоту од 362 љекара на 100.000 становника, а то ће им бити најлакше ако запосле одшколоване "комшије" из БиХ.

Фемић каже да највише љекара одлази из бањалучке регије и руралних подручја.

- У односу на важећи норматив које је прописало Министарство здравља и социјалне заштите РС, а на основу евиденције запослених љекара у здравственим установама, недостаје нам око 1.800 љекара, док је са друге стране огроман вишак немедицинског кадра - додаје.

На тај вишак указала је и Анализа одрживости финансирања обавезног здравственог осигурања у РС у 2012. години с приједлогом мјера, коју је урадио Фонд здравственог осигурања, а према којој од 54 дома здравља у Републици Српској, чак 51 има вишак запослених, односно укупно 450, а слично стање је и у болницама, гдје је прекобројно 870 немедицинских радника.

ПЛАТЕ

Љекар опште праксе у РС има мјесечна примања око 1.400, а специјалиста око 1.600 марака. Плата доктора у Словенији је око 3.500 евра, а за недјељна дежурства може се добити додатних 800 евра.

ШКОЛОВАЊЕ једног љекара кошта око 200.000 КМ

Оно што је интересантно јесте да у Српској медицину, према подацима Завода за статистику РС, годишње упише више од 4.000 студената.

Предсједник Уније студената РС Никола Дрињак, који је и студент медицине, истакао је да је одлазак младих људи, а посебно љекара, питање којим се надлежни морају хитно и приоритетно позабавити.

- Одлив мозгова за Републику Српску је најопаснија ствар. Посебно када су у питању љекари. У њихово школовање се много улаже и новца и труда - казао је Дрињак, истакавши да многи студенти медицине планирају "бијег" из РС због тога што су плате и услови рада на западу много бољи.

Школовање једног љекара, према неким процјенама са универзитета, кошта буџет око 200.000 КМ, а специјалисте још најмање за трећину скупље.

У ФБиХ евидентирана три нова случаја инфекције вирусом H1N1, у Српској још нема заражених

Расте број обољелих у БиХ

БАЊАЛУКА - У домовима здравља у Републици Српској кажу да нема обољелих од грипа H1N1, док су епидемиолози у ФБиХ од прошле седмице забиљежили три нова случаја инфекције овим вирусом.

Портпарол Дома здравља Бањалука Душица Станковић рекла је да на подручју Бањалуке није регистрован ниједан пацијент заражен вирусом H1N1.

ПОВЕЋАН РИЗИК од ширења грипа

Слична ситуација је и у домовима здравља у Добоју и Приједору, гдје истичу да им се до сада нико није јавио са симптомима овог грипа.

- Углавном се јављају пацијенти обољели од сезонског грипа, али срећом нисмо забиљежили ниједан случај H1N1 - истичу у домовима здравља.

У Институту за јавно здравство РС, који би требало да располаже релевантним подацима и прати развој ситуације када је у питању овај грип, јуче нисмо успјели да добијемо информацију.

Епидемиолог Завода за јавно здравство ФБиХ Марија Зељко рекла је да је инфекција потврђена код пет пацијената, од којих су три заражена вирусом H1N1 и два вирусом грипа А (H3N2), пренијеле су агенције. Епидемиолози су раније оцијенили да је ризик од ширења грипа у БиХ повећан јер се сразмјерно мали број људи одлучио за вакцинисање, иако је вакцина против овог грипа обезбијеђена на вријеме.

Д. К.

Бањалука

Истражују да ли Фонд здравства крши закон

БАЊАЛУКА - Конкуренцијски савјет БиХ је на посљедњој сједници донио закључак о покретању поступка по службеној дужности против Фонда здравственог осигурања РС ради оцјене усклађености одредаба Уговора о снабдијевању осигураних лица лијековима и медицинским средствима у посљедње три године са Законом о конкуренцији, саопштено је јуче из Конкуренцијског савјета. Савјет је оцијенио да постоји основана сумња постојања забрањеног споразума, наводи се у саопштењу.

Д. К.

Панорама

Шведска донира камион за одвоз смећа и контејнере

НОВИ ГРАД - Шведска агенција за развој (SIDA) дониираће општини Нови Град камион за одвоз смећа, 20 контејнера и 3.286 канти за отпад, чија је укупна вриједност 538.219 КМ, рекла је јуче члан Радне групе за израду плана управљања чврстим отпадом у овој општини Љиљана Граб. Она је нагласила да ће контејнери почетком фебруара, бити распоређени селима гдје већ постоје дивље депоније смећа, чиме ће се ријешити проблем нелегалног одлагања отпада.

Гробље Ловница у Шековићима

Сјећање на жртве из села Јелачићи

ШЕКОВИЋИ - На гробљу Ловница у Шековићима служен помен за 17 Срба који су 14. јануара 1993. године у селу Јелачићи у општини Кладањ убијени у нападу припадника Армије РБиХ.

- За један дан страдало је 17 мјештана. Жртве су биле старије жене, дјеца. Убијено је све што је било затечено у селу. Куће су порушене до темеља, што говори о намјери да се затре све што је било српско - рекла је предсједник Организације породица заробљених и погинулих бораца и несталих цивила у Шековићима Миланка Ступар.

Истичући да још нико није одговарао за злочин у Јелачићима, Ступарева је навела да постоје обдукциони налази жртава и низ других доказа да је у овом селу почињен злочин, али да то надлежним тужилаштвима није био довољан разлог да подигну оптужнице против починилаца.

Г. П.

"Жељезнице Републике Српске"

Обиљежавање 140 година од изградње прве пруге

ФОТО: АРХИВА

БАЊАЛУКА - Град Бањалука и "Жељезнице Републике Српске" обиљежиће сутра 140 година од изградње прве жељезничке пруге на подручју РС и БиХ и поласка првог воза на релацији Бањалука-Добрљин.

У знак сјећања на тај догађај из давне 1873. године, на жељезничкој станици у Бањалуци биће приличен пригодан културно-умјетнички програм са почетком у 11 часова, у којем ће учествовати КУД "Пискавица", КУД "Веселин Маслеша" и ансамбл Здравка Ћосића.

Послије овог програма са бањалучке жељезничке станице, у 12.21 часова, пут Добрљина кренуће воз, који ће се успут зауставити на станицама у Приједору и Новом Граду.

Прва жељезничка пруга у БиХ - од Бањалуке до Добрљина - била је нормалног колосијека (1.435 мм) и на поменутој дионици се налазило 13 мостова.

Д. С.

Хуманитарна акција у Приједору

Дједа Мраз на улици даровао 500 пакетића

ФОТО: С. ТАСИЋ

ПРИЈЕДОР - Приједорски Дједа Мраз, који већ осам година увесељава најмлађе суграђане од Никољдана до православне Нове године подијелио је више од 500 пакетића и око стотину играчака, што је рекорд по броју дарова.

Дједа Мраз у празничне дане у аутомобилу са приколицом и ирвасом посјећује многа приједорска насеља, а обилази и оне малишане који због болести не излазе из својих домова.

- Није битна вриједност поклона, битна је изненадна радост коју донесете неком дјетету - рекао је Дједа Мраз.

Он је нагласио да је највише пакетића обезбиједило Хришћанско хуманитарно удружење "Хљеб живота", холандска организација "Мој ближњи" и преузеће "Никић" Приједор.

С. Та.

"Електро Херцеговина" најавила искључење јавне расвјете

Требиње остаје у мраку

У многим улицама се често квари расвјета
ФОТО: Р. МИЈАНОВИЋ

Бићемо приморани да искључимо јавну расвјету ако нам град Требиње ускоро не плати 334.000 марака, колико дугује на име утрошене електричне енергије, кажу у "Електро Херцеговини"

ПИШЕ: РАТОМИР МИЈАНОВИЋ
krozrs@glassrpske.com

ТРЕБИЊЕ - Становници Требиња већ су навикли да због честих кварова остају без уличне расвјете, а како најављују из "Електро Херцеговине" ускоро би потпуно могли да остану у мраку.

У овом предузећу кажу да ће бити приморани да искључе јавну расвјету ако им град Требиње ускоро не плати 334.000 марака, колико дугује на име утрошене електричне енергије.

- Није нам лако да се одлучимо на искључење, али немамо избора. Разумијемо ситуацију да новца нема, али бојим се да ћемо бити приморани на ову непопуларну мјеру - рекао је руководилац "Електро Херцеговине" Требиње Мирослав Крстовић.

Хроничан проблем јавља се и у појединим дијеловима града гдје се веома често квари улична расвјета, а посебно у улици Требињских бригада и насељима Тини и Гучина. У близини Основне школе "Свети Василије Острошки" у Горици такође нема расвјете. Дјеца која пролазе тим дијелом града по мраку прелазе улице.

Директор предузећа "Тара" Драган Лучић, које је мијењало стубове јавне расвјете и свјетиљке, тврди да су сви радови предвиђени уговором завршени прије неколико мјесеци, од када је улична расвјета функционисала до недавног квара.

БУЏЕТСКИ дефицит око 2,5 милиона КМ

- Узрок квара је неисправан подземни кабл до система јавне расвјете у улици Требињских бригада, а који је у надлежности "Електро Херцеговине" - рекао је Лучић.

Са друге стране Крстовић наводи да подземни каблови не могу бити узрок нефункционисања јавне расвјете, већ да су проблеми настали послије радова, које је извело предузеће "Тара".

- "Електро Херцеговина" није имала никакву надлежност на послу измјене лампи са постољем у улици Требињских бригада - истиче Крстовић и оспорава било какву одговорност овог предузећа због вишедневног квара јавне расвјете у овом дијелу града.

Градоначелник Требиња Славко Вучуревић недавно је изјавио да ће се град у овој години кредитно задужити ако не буде продата зграда ђачког дома или неке друге некретнине, јер се мора покрити буџетски дефицит од око 2,5 милиона КМ.

- Најтеже за Требиње би било да диже кредит како би покрило дубиозу из претходне године - наводи Вучуревић.

ВОДА И ПУТЕВИ

Како сазнајемо неизмирена дуговања из градске касе су велика. Поред "Електро Херцеговине", град је дужан требињском "Водоводу" 200.000 марака, а "Херцеговина путевима" око 750.000 марака.

Невријеме проузроковало кварове на електромрежи у Новом Граду и Крупи на Уни

Снијег искључио струју

НОВИ ГРАД - Због кварова на електромрежи које су проузроковали снијег и обилна киша у ноћи с понедјељка на уторак без струје је остало 4.450 потрошача на подручју општина Нови Град и Крупа на Уни.

Руководилац "Електродистрибуције" у Новом Граду Вања Бајић рекао је јуче да су електричари успјели да отклоне већину кварова.

- У подгрмечком дијелу општине за сада је ван напона једино трафо-станица Велкић Брдо - истакао је Бајић.

На магистралним и регионалним путевима саобраћај се одвија успорено због влажних коловоза.

ВИСИНА снијега десетак центиметара

Екипе предузећа "Приједорпутеви" очистиле су магистралне и регионалне путне правце, али се на коловозима задржала вода од отопљеног снијега.

ФОТО: АРХИВА

Директор Комуналног предузећа "Комус" Душко Гојић рекао је да мокар снијег отежава чишћења.

- Сва четири возила и екипе нашег предузећа од јутрос су распоређени на терену у чишћењу категорисаних путева, а на градском подручју радници ће бити ангажовани за ручно чишћење улица и тротоара - рекао је Гојић.

Висина сњежног покривача у Новом Граду је десет центиметара, а снијега има више на вишим предјелима.

"Сава Семберија" извезла 4.000 тона производа

БИЈЕЉИНА - Прехрамбена индустрија "Сава Семберија" лани је на тржиште земаља региона, али и Њемачке, Америке и Канаде, извезла 4.000 тона готових производа, рекла је агенцијама директор фабрике Јагода Крсмановић. Она је истакла да су задовољни сарадњом са кооперантима, али не и расположивом количином домаћих производа.

Крсмановићева је додала да забрињава чињеница да у Семберији нема организоване пољопривредне производње.

Наташа Сикимић из Власенице задобила тешке повреде

Пас изгризао дјевојку

Власница пса имала конфликт са једном од мојих другарица. Кренула сам низ улицу, а пас тежак око 75 килограма ме напао и изуједао по ногама, модрица има и на леђима и глави, рекла Сикимићева

ПИШЕ: ГОРАН ПЕРИЋ
krozrs@glassrpske.com

ВЛАСЕНИЦА - Готово 30 угриза стафорда претрпјела је Наташа Сикимић када се 8. јануара ове године са другарицама кретала улицом Старине Новака у Власеници, задобивши повреде од којих се још опоравља на Хируршком одјељењу зворничке Опште болнице.

Деветнаестогодишња Наташа испричала је да се око два часа ујутро враћала са двије другарице из кафића.

Напао их је пас чија је власница, како Наташа каже, имала конфликт са једном од њених другарица. Каже да је власница пса изашла испред врата и обратила им се по именима.

Размијениле су неколико реченица и Наташа се сјећа да је кренула низ улицу, а да је пас, за којег каже да има око 75 килограма, напао с леђа и оборио је.

- Бранила сам се колико сам могла, пас ме је изуједао највише по ногама, а модрица има и на леђима и глави. Борила сам се колико сам могла, а газдарица је све вријеме стајала, није хтјела да приђе и она га је чак и пустила, јер он сам не би изашао - прича Наташа.

Додаје да је пас прво напао њену другарицу, коју је пустио, по Наташиној претпоставци, јер је препознао, с обзиром на то да живи у комшилуку, а онда је прескочио до Наташе.

- Ујео ме је и за препону и тада више нисам имала снаге. Притрчала је једна од другарица и тек онда је пришла и газдарица и смирила га. Увеле су ме у кућу код пријатељице, тада сам се онесвијестила и пробудила сам се у болници - присјећа се Наташа.

НЕЗВАНИЧНО пас није био вакцинисан

Незванично смо сазнали да пас није био вакцинисан, због чега је дјевојка дуже задржана у болници. Она каже да је било више од 30 уједа по ногама, те да данас треба да јој ушију двије повреде.

Хирург Милан Видовић рекао је да је пацијенткиња примљена са уједним ранама од пса, са повредама које су бројне по ногама, а има их и на десној руци и десној препони.

- Медицински је збринута, примила је антитетанусну заштиту, њено стање је стабилно - рекао је Видовић.

Незванично, амерички стафорд, који је по природи, кажу упућени, уравнотежен и друштвен пас, власништво је Б. П. из Власенице, коју јуче нисмо затекли на кућној адреси.

На огради куће стајао је видан натпис "чувај се опасан пас", али од Б. П., а ни од стафорда није било ни трага ни гласа. Очевици кажу да је нападу пса претходила препирка групе дјевојака које су се кретале том улицом и Б. П, послије чега је иза отворене капије истрчао пас и напао дјевојку.

Прва помоћ указана јој је у Дому здравља у Власеници, гдје нисмо успјели да добијемо детаљније податке о тежини повреда јер их на тајност, како су рекли, обавезује здравствени кодекс.

ПОЛИЦИЈА

У Полицијској станици у Власеници рекли су нам да се детаљи о овом инциденту још увијек прикупљају, те да ће по завршетку истраге бити поднесен извјештај тужилаштву. Командир Станице Радосав Секулић казао је да није у прилици да коментарише могући садржај извјештаја, додајући да ће зависити од околности под којима се инцидент десио и тежине нанесених повреда.

- Наравно да је у оваквим случајевима, зависно од околности, могућа кривична пријава, али коначну одлуку послије подношења извјештаја даће надлежно тужилаштво - казао је Секулић.

Обиљежавање 20. годишњице страдања у Скеланима код Сребренице

Помен за 305 убијених Срба

СКЕЛАНИ - Код централног споменика за 305 убијених српских цивила и војника у Скеланима код Сребренице данас ће бити служен парастос и обиљежено 20 година од страдања 69 мјештана убијених 16. јануара 1993. године.

Муслиманске јединице, под командом Насера Орића, упале су у села прије свануће, убијајући и кољући цивиле на спавању у кућама, пљачкајући и уништавајући све што су стигле, настављајући етничко чишћење у Подрињу започето још у априлу и мају 1992. године.

- Најмасовнији злочин почињен је 16. јануара када је убијено 69 Срба, међу којима је било и дјеце од четири до 15 година. Тешко је рањено 165 цивила и војника, а већина од 30 заробљених цивила није преживјела мучења у сребреничким казаматима - истакао је Миловановић, додајући да је приликом тог напада опљачкано и попаљено више од 300 српских кућа.

У ЈЕДНОМ дану убијено 69 цивила

Породице жртава су огорчене на међународне и домаће правосудне органе, јер за злочине још нико није одговарао.

- Прошле су двије деценије од масакра над нашим најмилијима, а правде нема ни на видику. Познато је ко је организовао нападе и ко је на нашим кућним праговима убијао цивиле, али дјелиоци правде не желе да казне починиоце злочина над српским народом у овом крају - рекао је Цветко Ристић, који је имао 14 година када су му у кући у селу Кушићи, четири дана прије крсне славе Јовањдана, убијени отац Новак, мајка Иванка и сестра Митра.

Тога дана је заробљен, а затим убијен и његов три године старији брат Мићо, за чијим костима још трага једини преживјели члан породице Ристић.

К. Ђ.

Вијести

Мостар

Истрага о минирању споменика

МОСТАР - Тужилац Кантоналног тужилаштва Мостар Мирко Миличевић потврдио је за агенцију Анадолија да још није откривена особа, или више њих, која је поставила експлозивну направу и уништила споменик припадницима Армије РБиХ поред Градске вијећнице у Мостару у понедјељак рано ујутро. Он је истакао да истрага још траје.

Међунационалне тензије у Мостару у међувремену су порасле, због чега је у граду појачано присуство полиције. Повријеђених није било, а експлозија је изазвала страх.

Приједор

Лажна каса затворила пивницу

ПРИЈЕДОР - Пореска управа РС запечатила је новоотворену пивницу "Моли Мелон" у Приједору због тога што има лажну фискалну касу, речено је јуче у Пореској управи РС.

- Овај порески обвезник јесте фискализован и има фискалну касу, али поред фискалне има и дуплу, нефискалну, са које је издавао невалидне рачуне - рекао је портпарол Пореске управе РС Иван Вучковић.

Инспектори су прошле седмице у Приједору, осим пивнице, запечатили и један продајни објекат на бувљаку "Вилако".

С. Та.

Власеница

Развој брдског бициклизма

ВЛАСЕНИЦА - Туристичка организација општине Власеница ради на обиљежавању стаза за брдски бициклизам, у оквиру пројекта који је са 6.000 марака подржало Министарство трговине и туризма РС, изјавио је јуче директор ове организације Ненад Лелек. Он је додао да су до сада обиљежили двије стазе у дужини од 70 километара, које пролазе кроз живописна села, интересантна и са аспекта туристичке понуде. Та подручја су богата и културно-историјским знаменитостима.

Г. П.

Демографска слика Приједора

Град остао без 2.000 становника

ПРИЈЕДОР - У посљедњих десет година, Приједор је сиромашнији за 2.000 становника, показују демографски подаци Административне службе овог града.

И поред тога што су подаци о броју рођених и умрлих на подручју Приједора у прошлој години више охрабрују него 2011. години и даље морталитет је већи од наталитета па је стопа смртности износила готово 14 одсто.

- На подручју Приједора прошле године рођено је 864 бебе. У истом периоду у матичну књигу рођених накнадно је уписано још 433 дјеце рођене у иностранству односно лица која су на основу међународних извода, судских одлука и рјешења надлежних органа управе остварила право за упис у матичну књигу рођених у Приједору - кажу у градској Матичној служи.

Протекле године у матичну књигу умрлих уписано је 1.435 особа, од чега 1.137 које су живјеле на подручју града и 298 лица из иностранства.

П. Ш.

Улагања у општини Котор Варош

За изградњу заобилазнице планирано 60.000 КМ

КОТОР ВАРОШ - Планом капиталних улагања за сљедећих четири године у буџету општине Котор Варош предвиђено је 60.000 КМ за израду пројектне документације и рјешавање имовинско-правних односа на траси заобилазнице око града.

Начелник општине Далибор Вучановић је изјавио да је изградња заобилазнице неопходна с обзиром на то да је послије модернизације магистралног пута Масловаре - Теслић преко превоја Борје знатно повећана фреквенција саобраћаја.

Према његовим ријечима, на дионици магистралног пута која пролази кроз градско подручје долази до честих загушења, што угрожава безбједност учесника у саобраћају, посебно ученика.

- Када буде прикупљена пројектна документација бибће позната вриједност цијелог пројекта. Локална управа ће предузети мјере како би се у што краћем року заокружила финансијска конструкција за овај посао - рекао је Вучановић.

Д. К.

Годишњи концерт КУД-а "Рудар"

На слављу гости из Шапца и Бијељине

УГЉЕВИК - Културно-умјетничко друштво "Рудар" из Угљевика одржало је годишњи концерт у спортској сали који је окупио велики број љубитеља народне традиције и фолклорног стваралаштва.

Осим фолклораша из "Рудара", концерт су у понедјељак увече уљепшали наступом и Црквени хор "Свети Ђорђе" из Бијељине и КУД "Абрашевић" из Шапца, јавиле су агенције.

- Годишњи концерт прилика је да се сумирају резултати постигнути у протеклој години. Много смо путовали и учествовали на бројним фестивалима широм Европе. Ускоро крећемо са припремама за Међународни фестивал фолклора у Прагу. Послије тога организоваћемо Четврти међународни фестивал фолклора у нашем граду - рекао је предсједник "Рудара" Милан Лазић.

Лазар Рајковић и Тијана Тркља

ФОТО: Р. МИЈАНОВИЋ

Најбоља фотографија

Лазарева фотографија "Коњи" нашла се међу десет првих на конкурсу за најбољу туристичку фотографију БиХ за 2011. годину, а касније је излагана и на разним изложбама у земљи.

Билећки фотографи немају услова да се посвете умјетности

Млади таленти сањају о изложби

Иако су једини средњошколци у Билећи који имају амбиције да се фотографијом баве професионално, за рад Лазара и Тијане нико се није озбиљно заинтересовао

ПИШЕ: РАТОМИР МИЈАНОВИЋ
krozrs@glassrpske.com

БИЛЕЋА - Иако признати и награђивани и ван граница Билеће, млади фотографи Тијана Тркља и Лазар Рајковић из овог града нису добили много подршке општинских власти.

На конкурсу за избор најбоље фотографије који је лани расписало Министарство просвјете и културе Републике Српске, Лазар је освојио прво мјесто. Тема конкурса била је "Недовршена прича", а у конкуренцији се нашло 670 фотографија из цијеле РС.

Фотографишући своју сестру која пјешачи каменим путем на планини Снијежници близу Невесиња, Лазар је најбоље од свих успио да започне причу чији је наставак препуштен искључиво машти посматрача.

На конкурсу незапажено није прошао ни таленат Тијане Тркље. Тијанино фотографско око највише привлачи природа тако да су посјетиоци изложбе имали прилику да кроз њене фотографије макар на кратко осјете дух Херцеговине и чудесног неба изнад фрушкогорског манастира Каоне.

Онда чуди да ови млади умјетници у свом граду никад нису добили ниједно признање. Иако су једини средњошколци у Билећи који имају амбиције да се фотографијом баве професионално, за њихов рад нико се није озбиљно заинтересовао.

Тако је Лазар на додјелу награда у Бањалуку ишао о свом трошку и без професора, јер школа није могла да одвоји новац и вријеме како би му изашла у сусрет.

ЛАЗАР ПОБИЈЕДИО на републичком такмичењу

Тијана је од одласка у Бањалуку са Лазаром морала да одустане, јер није могла сама да финансира пут. Обоје су самоуки, што свакако подиже вриједност њиховог рада јер у Билећи не постоји курс фотографије

- Почео сам са фотографисањем људи. На почетку то је било прилично траљаво због неискуства и слабог познавања обраде фотографије, али послије је постајало све озбиљније. Што се тиче фотографисања природе, то је за мене више ствар хватања момента, ако ми се нешто допадне, усликам. Али више уживам у фотографисању људи, јер волим да их представим у другачијем свјетлу. За мене су они непресушна инспирација у сваком случају, а нарочито женска љепота - објашњава Лазар.

Жеља ових младих фотографа је да направе своју изложбу у Билећи, међутим, како је израда фотографија веома скупа. Недостатак новца за њих представља проблем и када је у питању одлазак на разна такмичења, изложбе, колоније и слично, јер до сад нико није био спреман да их на тај начин подржи.

ЈАВНЕ ЛИЧНОСТИ

Билећа је изњедрила бројне, у свијету познате таленте. Из овог града вуку коријене глумац Карл Малден и Душан Вукотић, прослављени режисер Емир Кустурица, глумица Љиљана Благојевић и Борис Комненић, књижевници Момо Капор и Радослав Братић...

Српско добротворно друштво "Свети Василије Велики" Братунац

Прикупили 2.500 марака за сиромашне

БРАТУНАЦ - Српско добротворно и културно-просвјетно друштво "Свети Василије Велики" из Братунца, које је прексиноћ обиљежило крсну славу, протекле године је уручило 2.500 КМ помоћи сиромашним породицама.

Предсједник овог друштва протојереј ставрофор Душан Спасојевић је рекао да је друштво послије оснивања у јануару 2009. године организовало више акција прикупљања помоћи за сиромашне и болесне Братунчане, те да традиционално организује пливање за часни крст 19. јануара на Богојављење.

- Пливање за часни крст организоваћемо и ове године на излетишту Рајска плажа на Дрини. Ово друштво помаже породицама Срба који се налазе у хашким и другим казаматима, као и социјално најугроженијим породицама - рекао је Спасојевић и навео да је за те породице прикупљено око 2.500 марака, које су уручене у августу прошле године.

ПОМАЖУ и породицама хашких оптуженика

Додао је да ово друштво, осим хуманитарних активности, ради на очувању српске културне традиције, а посебно везаних за братуначки крај.

- Иако је тешка економска ситуација, људи се одазивају нашим позивима, чак више него што дозвољавају вријеме и услови у којим живимо - истакао је Спасојевић.

К. Ћ.

Украјинци из приједорског села Трнопоље чувају од заборава традицију предака

Уче језик да не заборава коријене

Велика је жеља Украјинаца из Трнопоља да не заборава матерњи језик. Ученици добровољно похађају наставу, а радује чињеница што украјински учи све више дјеце других националности, каже Јанковић

ФОТО: С. ТАСИЋ

Штефан Стахнек са полазницима школе украјинског језика

СНЕЖАНА ТАСИЋ
krozrs@glassrpske.com

ПРИЈЕДОР - Припадници украјинске мањине на подручје Трнопоља населили су се прије више од вијека, а однедавно у овом приједорском селу могу да уче и матерњи језик.

Да би сачували традицију, језик, обичаје и културно богатство украјинског народа, у Приједору је основано Украјинско удружење "Козак", а прошле школске године у тамошњој основној школи организована је и факултативна настава украјинског језика.

Директор Основне школе "Ћирило и Методије" из Трнопоља Здравко Јанковић потврдио је да је ово једина школа у регији гдје се за ученике украјинског поријекла одвија настава на матерњем језику.

- Иницијативу смо покренули прије неколико година и наша упорност се исплатила јер смо од прошле године добили сагласност министарства за наставу на украјинском језику - рекао је Јанковић.

Он је додао да украјински језик тренутно учи само 12 ученика, јер се, нажалост, као и у другим крајевима РС, и у трнопољском крају рађа све мање дјеце.

- Све је више старије популације чијим нестајањем може доћи у питање и опстанак нашег матерњег језика на овим просторима - рекао је наставник украјинског језика Штефан Стахнек.

Он је додао да ученици добровољно похађају наставу украјинског језика, а посебно га радује чињеница што га изучава све више дјеце других националности.

НАСТАВУ украјинског похађа 12 ученика

- Наставу похађају ученици од трећег до деветог разреда, а са дјецом радимо и у оквиру активности нашег удружења "Козак". Поред тога што изучавају језик, ови ученици похађају и часове украјинске вјеронауке - казао је Стахнек.

Он је додао да је велика жеља Украјинаца из Трнопоља да не заборави свој матерњи језик.

- Мојој генерацији се посрећило јер смо недавно имали прилику да посјетимо матицу Украјину и са сународницима причамо на украјинском. Радује нас што смо без проблема комуницирали са мјештанима Тернопиљске регије одакле су на ово подручје дошли приједорски Украјинци - рекао је Стахнек.

Додаје да су од земљака из украјинског мјеста Долина добили и књиге на том језику тако да се на разне начине сналазе како би часови украјинског били занимљиви.

Међу малишанима који су већ савладали основе украјинског језика је ученик четвртог разреда Дарио Луч који каже да се неизмјерно радује овим часовима.

- Тако могу код куће да разговарам са баком и дједом који говоре украјински и они ми помажу у писању домаћих задатака и учењу пјесмица на украјинском језику - похвалио се Дарио.

И он се, као и већина млађих Украјинаца из Трнопоља, нада да ће једног дана посјетити Украјину одакле воде коријене његови преци.

ФОЛКЛОРНА СЕКЦИЈА

Украјинци окупљени око Удружења "Козак" организовали су и фолклорну секцију коју похађају и ученици других националности, а заједно учествују на многобројним културним манифестацијама којима показују богатство културе украјинског народа. Један од оснивача овог друштва Олга Карајица истиче да су им веома битни и наступи на вечерима националних мањина, али и вечерима домаће кухиње, гдје Приједорчани могу да пробају и многе специјалитете украјинске кухиње.

- Учење украјинског језика само је једна у низу активности којима желимо да задржимо основна обиљежја народа комјем су припадали наши преци - казала је Карајица.

"Нова Романија" Соколац уговорила испоруку обловине

Нема прекида производње

СОКОЛАЦ - Руководство и око 100 радника предузећа за прераду дрвета "Нова Романија" очекују да неће бити прекида у производњи, јер је за ову годину договорена испорука 24.000 метара кубних обловине.

Почетком јануара навршило се пет година откако је Влада Републике Српске, у поступку стечаја, купила соколачко предузеће дрвне индустрије "Романија".

Од априла 2008. године, када је у "Новој Романији" покренута производња, ово предузеће пратили су бројни проблеми - недостатак сировине, отежан пласман столарије, пожар у Примарној преради... Ипак, у предузећу се надају бољим данима.

ИЗМИРИЛИ дуговања за прошлу годину

- Потписали смо уговор са "Шумама Републике Српске" о испоруци 24.000 метара кубних обловине, што значи да ћемо прерађивати 2.000 метара кубних мјесечно. Добављачи ће бити Шумско газдинство "Романија" Соколац са 20.000 метара кубних, а остатак ће испоручити ШГ "Височник" Хан Пијесак. Тиме ћемо обезбиједити континуитет производње за једну смјену - каже директор "Нове Романије" Петко Вукојичић.

У "Новој Романији" запослено 100 радника

Према његовим ријечима, соколачки дрвопрерађивачи су измирили дуг према "Шумама РС" за 2012. годину, али остаје проблем старог дуга од око 2,5 милиона марака.

- И даље је актуелан закључак Владе Српске да се наше обавезе према "Шумама РС" претворе у акције, односно да се у Примарној преради дрвета "Нове Романије" покрене и друга смјена и запосли дио радника Шумског газдинства "Романија", које је иначе оптерећено вишком запослених. Тако би се битно повећао приход и смањиле количине обловине која одлази ван наше општине, умјесто да се овдје прерађује - истиче Вукојичић.

"Нова Романија" производи квалитетну грађевинску столарију, али је за њу, како истичу у овом предузећу, тешко наћи купца због наглог пада активности у грађевинарству, а дијелом и због конкуренције у ПВЦ и алуминијумској столарији.

Б. Г.

Вијести

Требиње

Помоћ жртвама насиља

ТРЕБИЊЕ - Невладина организација "Женски центар" из Требиња почела је да пружа бесплатну правну помоћ и заступање пред судом свим жртвама породичног насиља са подручја у надлежности Окружног тужилаштва Требиње. У "Женском центру" је потврђено да је и бесплатна СОС линија за жртве породичног насиља активна сваког радног дана од 9.00 до 17.00 часова позивом на број 1264 и са фиксне и са мобилне мреже. Директор "Женског центра" Љиљана Чичковић рекла је да би градња сигурне куће требало да почне ове године у Требињу.

Р. Ми.

Рогатица

Новац за угрожене пензионере

РОГАТИЦА - Удружење пензионера општине Рогатица повећало је чланарине са двије на три марке како би прикупили помоћ за социјално угрожене чланове. Секретар Удружења Милорад Малишић каже да би се повећаном чланарином умјесто досадашњих 47.500 КМ на годишњем нивоу у касу требало да се слије око 70.000 марака. Са тим новцем и помоћи из буџета општине, која би требало да буде већа од 11.000 КМ, пензионери се могу надати бољим данима. На подручју Рогатице има нешто више од 2.000 пензионера, а више од 1.100 примају пензије од 160 до 350 марака.

С. Ми.

Приједор

Пројекција студентског филма

ПРИЈЕДОР - Кратки играни филм "Сам са свима", рад студената Академије умјетности Бањалука Младена Маријановића, Синише Стјепановића и Немање Ивановића, Приједорчани ће моћи погледати у суботу, 19. јануара, најављено је јуче из Позоришта Приједор. Улоге тумаче глумци Позоришта Приједор Деан Батоз, Вања Шева и Синиша Вучичевић, а специјални гост је Зенит Ђозић. Филм који је имао буџет од 1.500 КМ подржали су Министарство за породицу, омладину и спорт РС, Министарство унутрашњих послова, град Бањалука и бројни спонзори.

С. Та.

Бизнис

У јулу исплата дивиденде акционарима НИС-а

БЕОГРАД - Становници Србије који имају акције у Нафтној индустрији Србије у јулу или августу могу да очекују исплату дивиденде, рекао је директор компаније Кирил Кравченко. Он је за РТС рекао да не може да прецизира колика ће бити вриједност дивиденде, пошто о томе одлуку треба да донесе Управни одбор НИС-а. Кравченко је рекао и да ће ове године НИС повећати количину прерађене нафте, као и да планира повећање извоза у БиХ, Бугарску и Румунију.

Берза БЛ

СЛУЖБЕНО БЕРЗАНСКО ТРЖИШТЕ

Назив емитента	Просјечна цијена	Промјена	Промет
Република Српска - стара девизна штедња 4	88,01	0,01	81.606,39
Република Српска - измирење ратне штете 6	46,35	0,46	36.626,66
Република Српска - измирење ратне штете 5	46,07	1,23	13.082,45
Република Српска - измирење ратне штете 1	53,08	-1,7	12.207,60
Република Српска - измирење ратне штете 2	52,11	0,17	10.760,37
Република Српска - измирење ратне штете 3	52,13	-0,27	7.585,40
Електро - Бијељина а.д. Бијељина	0,23	0,43	4.863,21
Република Српска - измирење ратне штете 4	49,5	-1	3.366,00
Хидроелектране на Врбасу а.д. Мркоњић Град	0,42	-0,24	2.273,40
Хидроелектране на Требишњици а.д. Требиње	0,42	-2,76	846

ФОНДОВИ

Назив емитента	Просјечна цијена	Промјена	Промет
ЗИФ Актива инвест фонд а.д. Бањалука	3,34	0	0
ЗИФ Балкан инвестмент фонд а.д. Бањалука	3	0	0
ЗИФ БЛБ - профит а.д. Бањалука	3,09	3	2.107,38
ЗИФ Борс инвест фонд а.д. Бањалука	3,67	0	0
ЗИФ Еуроинвестмент фонд а.д. Бањалука	8,15	-10,24	260,8
ЗИФ Инвест нова фонд а.д. Бијељина	0,04	0	0
ЗИФ Јахорина Коин а.д. Пале	4	16,62	1.980,00
ЗИФ Кристал инвест фонд а.д. Бањалука	5,6	10,45	35.442,40
ЗИФ Полара инвест фонд а.д. Бањалука	6,69	0	0
ЗИФ Привредник инвест а.д. Бањалука	1,18	0	0
ЗИФ Униоинвест а.д. Бијељина	0,6	0	0
ЗИФ ВБ фонд а.д. Бањалука	3,3	0	300,3
ЗИФ ВИБ фонд а.д. Бањалука	3,83	0	0
ЗИФ Серter фонд а.д. Бањалука	7,19	2,28	14.961,12

Берза Сарајево

КОТАЦИЈА КОМПАНИЈА

Дионичко друштво	Средњи курс	Промјена курса	Вриједност
Босналијек д.д. Сарајево	14.00	0.00	7,364,266.0

КОТАЦИЈА ФОНДОВА

Инвестициони фонд	Средњи курс	Промјена курса	Вриједност
ЗИФ БИГ Инвестициона група д.д. Сарајево	3.75	0.00	1,725.00

ПРИМАРНО СЛОБОДНО ТРЖИШТЕ

Дионичко друштво	Средњи курс	Промјена курса	Вриједност
БХ Телеком д.д. Сарајево	19.04	0.05	1,523.20
Енергоинвест д.д. Сарајево	2.60	0.00	14,383.20
ЈП Електропривреда БиХ дд Сарајево	22.23	-3.35	3,443.45
ЈП Електропривреда ХЗХБ Мостар	31.10	-2.69	1,088.50
ИК Банка дд Зеница	65.00	0.00	6,878.36

ДОБИТНИК
ЗИФ Јахорина Коин а.д. Пале

Цијена (КМ)	Промјена
4,00	16,62%

ГУБИТНИК
ЗИФ Еуроинвестмент фонд а.д. Бањалука

Цијена (КМ)	Промјена
8,15	-10,24%

Свијет берза

FTSE 100 INDEX MEMBERS

Назив компаније	Цијена	Промјена
Burberry Group PLC	1,384.00	+4.53%
Pearson PLC	1,218.00	+3.05%
Johnson Matthey PLC	2,287.00	+2.27%
Eurasian Natural Resources Corp PLC	340.30	+2.04%
ITV PLC	113.70	+1.86%

DOW JONES INDUS. AVG MEMBERS

Назив компаније	Цијена	Промјена
Hewlett-Packard Co	16.95	+4.89%
Cisco Systems Inc	20.96	+2.34%
Boeing Co/The	76.55	+1.85%
UnitedHealth Group Inc	53.36	+1.02%
Chevron Corp	112.85	+1.00%

ФОТО: АГЕНЦИЈЕ

Европски модел социјалне државе мора да буде промијењен

Европи пријети биједа до смрти

Групе којима пријети трајно сиромаштво су младе, одрасле особе, неактивне или незапослене жене, самохране мајке, наводи се у анализи ЕК

БРИСЕЛ - Европски модел социјалне државе мора да се промијени и прилагоди, иначе ће га разорити дужничка криза и мјере штедње, које су посљедица кризе.

Уколико се тај модел сруши, велики број људи пашће испод линије сиромаштва и неки ће чак бити у трајном сиромаштву, из којег ће им бити тешко да се извуку до краја живота.

Тај и други слични, подједнако црни закључци произлазе из прегледа запослености и социјалног стања у ЕУ у 2012, који је, на готово 500 страница, објавила Европска комисија, преносе портали.

- Незапосленост је досегла ниво какав нисмо забиљежили у готово двије деценије. Приходи домаћинстава падају, а опасност од сиромаштва и искључености из друштва непрестано расте - казао је европски повјереник Ласло Андор, који је представио овај годишњи преглед.

У анализи се наводи да су групе којима пријети трајно сиромаштво младе, одрасле особе, неактивне или незапослене жене, самохране мајке, старији радно способни грађани који су престали да раде...

Док Европљани у неким земљама као што су Бугарска, Грчка и Италија падају испод границе сиромаштва и не успијевају да се довољно брзо и у довољно великом броју дигну изнад те границе, у земљама попут Аустрије, Француске и Велике Британије ипак се догађа другачији тренд.

СВЕ ВЕЋИ
јаз између богатих и сиромашних

Тамо је у 2012. велики број људи пао испод границе, али велики број људи се и попео изнад границе сиромаштва. То говори да не постоји један европски модел социјалне државе, већ више различитих. Овај документ изазвао је поприлично забринуте реакције, а за неке је он још једна потврда да мјере штедње нису добре за Европу.

- Чак и ако анализа показује да њемачки модел функционише, а да неки други "јужњачки" модели не функционишу, треба се запитати у чију корист њемачки модел функционише - рекла је посланик Европског парламента и њемачки љевичар Габријел Цимер.

Она истиче да сигурно не функционише у корист најслабије плаћених радника, чије су плате неколико пута смањене у име повећања конкурентности, чиме је знатно повећана разлика између богатих и сиромашних.

- И сигурно не функционише у корист јужних Европљана, који купују релативно јефтине њемачке производе и услуге, наносећи штету својој производњи - казала је Цимер.

НЕМА РЈЕШЕЊА

Документ не прописује рјешења, па тако и не каже како прилагодити европски модел социјалне државе, али даје гомилу података које затим помно анализира и на површину извире слика Европске уније која је у 2012. из лоше економске и социјалне ситуације прешла у још гору.

Јапанска компанија поново свргла амерички "Џенерал моторс"

"Тојота" најпродаванија

ЛОНДОН - Јапанска компанија "Тојота" је поново свргла амерички "Џенерал моторс" (GM) са првог мјеста произвођача аутомобила на свијету, продавши у 2012. години 9,7 милиона аутомобила и камиона широм свијета.

"Тојота" је остварила пораст продаје од чак 22 одсто, а иако пребројавање још траје, према оцјенама стручњака, јапанска компанија не може да изгуби лидерску позицију.

"ФОЛКСВАГЕН"
трећи на листи

На европском тржишту, "Тојота" је повећала продају за два одсто у 2012. години и продала је око 800.000 возила, што је за 15.000 више него у 2011, наводе из јапанске компаније, пренијеле су агенције. Из компаније GM наводе да су у претходној години продали 9,29 милиона возила, чиме су остварили пораст продаје од 2,9 одсто. GM је изгубио прво мјесто најпродаванијих аутомобила у свијету, које је преузео 2011. године од "Тојоте", када је јапанска компанија доживјела пад у производњи због посљедица земљотреса и цунамија у Јапану.

Трећа на листи компанија чија су возила најпродаванија је њемачки "Фолксваген", који је прошле године оборио сопствени рекорд и продао 9,1 милион возила.

Њемачка компанија је остварила раст продаје широм свијета од 11 одсто.

Веће задуживање САД или економски хаос

ВАШИНГТОН - Амерички предсједник Барак Обама упозорио је Конгрес да би одбијање подизања границе америчког задуживања у фебруару могло земљу гурнути у економски хаос, пренијеле су агенције. Обама је рекао да америчку економију чека добра година не буде ли се у њу мијешала вашингтонска политика.

Према његовим ријечима, републиканско одбијање подизања границе задуживања одвело би САД у немогућност отплате дугова, а онда америчка влада не би могла осигурати права из система социјалне заштите неким старијим особама, а економија би могло отићи у рецесију.

У стечај прошле године отишло 296 предузећа у Српској

Велики број фирми намјерно гурнут у стечај

Стечајни поступци се покрећу, а да се претходно не испита одговорност оних који су довели предузеће у стечај. То је само начин за легализацију пљачкашке приватизације, каже Југовић

ПИШЕ: ЈЕЛЕНА БЈЕЛИЦА
jelenabj@glassrpske.com

БАЊАЛУКА - У стечај је током прошле године отишло 296 предузећа у Српској, а мали акционари тврде да су многе фирме намјерно гурнуте у стечајни поступак, што је начин за легализацију пљачкашке приватизације.

У окружним привредним судовима тренутно се води 399 стечајних поступака.

Предсједник Савеза удружења малих акционара РС Небојша Југовић истакао је да је највећи број фирми намјерно гурнут у стечај.

- До тога је довело незаконито вођење предузећа од стране купаца дијела државног капитала, такозваних тајкуна. Стечајни поступци се покрећу, а да се претходно не испита одговорност оних који су довели предузеће у стечај. То је само начин за легализацију пљачкашке приватизације - нагласио је Југовић.

Он појашњава да често већински власници предузеће гурну у стечај, а онда га у стечајном поступку купе за веома мале паре и истисну остале акционаре.

- Велики број малих акционара на тај начин незаконито бива истјеран из власништва предузећа. Мора доћи до ревизије свих стечајних поступака, морају се зауставити стечајеви и преиспитати одговорност оних који су довели предузећа у стечај - рекао је Југовић.

Према његовим ријечима, међу већим фирмама које су намјерно гурнуте у стечај су "Метал" и "Фруктона" из Бањалуке, као и "Металка" из Прњавора.

Истог мишљења је и замјеник предсједника Удружења стечајних управника Душан Ковачевић, који је истакао да је велики број предузећа отишао у стечај због лоше приватизације.

- У Републици Српској је од 2003. године у стечај отишло више од 760 предузећа, док је око 400 стечајева завршено, а свега око 40 успјело је да поново покрене рад. Међу већим предузећима су "Јелшинград", "Метал", "Чајавец", "Певец"... - рекао је Ковачевић.

Од 2003. године у стечај отишло више од 760 предузећа

У Окружном привредном суду Бањалука рекли су да су прошле године запримили 138 приједлога за покретање стечајног поступка.

- Тренутно се воде 222 стечајна поступка, од чега су 43 предмета у фази такозваног "претходног поступка", а 152 предмета су у отвореном стечајном поступку, док је 27 предмета са поднесеним приједлогом за отварање стечајног поступка - рекли су у Окружном привредном суду Бањалука.

ИСПИТАТИ
одговорност оних који су довели предузеће у стечај

Пред Окружним привредним судом у Бијељини су током прошле године покренута 24 стечајна поступка док је запримљено 28 приједлога.

- У нашем суду се тренутно води 56 стечајних поступака, а они у просјеку трају четири године - рекли су у овом суду.

У Источном Сарајеву су истакли да је у прошлој години примљено 18 нових предмета стечаја од којих су у неким поступци отворени док се у другим још испитују услови за отварање.

- Незавршених стечајних предмета је тренутно 48, а у прошлој години су закључена 23 - рекли су у Окружном привредном суду у Источном Сарајеву.

У Окружном привредном суду у Добоју су нагласили да је током прошле године запримљено 25 приједлога за отварање стечајног поступка док је отворено 13, а тренутно се воде 32 стечајна поступка.

У Окружном привредном суду у Требињу тренутно се води 41 стечајни поступак док је у прошлој години запримљено 13, а ријешено 25 стечајева.

ДУЖИНА ПРОЦЕСА

У судовима истичу да дужина трајања стечајног поступка зависи од низа фактора.

- Према досадашњој пракси стечајни поступци трају од једне па до неколико година - рекли су у окружним привредним судовима у Српској.

Вијести

ЕБРД

Интеграција мотор развоја

БЕЧ - Предсједник Европске банке за обнову и развој (EBRD) Сума Чакрабарти оцијенио је јуче у Бечу да интеграција није проблем, већ чињеница да се она није довољно догодила. Он је, у излагању на отварању овогодишње конференције "Јуромани", истакао да је квалитет интеграције проблем, додајући да је посебно у области економије потребна институционална интеграција. У Европи, према његовим ријечима, интеграција је била мотор развоја.

"Србијагас"

Скупљи гас за индустрију

БЕОГРАД - Гас за индустријске потрошаче и дистрибутере који се снабдијевају код "Србијагаса" од јуче је скупљи у просјеку око десет одсто, пренијеле су агенције. "Србијагас" је најавио да ће нове више цијене гаса за домаћинства почети да важе од 1. фебруара и гас ће за те потрошаче коштати 41,32 динара за метар кубни.

Берлин

Успорила и Њемачка

БЕРЛИН - Њемачка економија забиљежила је раст од 0,7 одсто током 2012. године, што је оштар пад у односу на 2011. годину. Током 2011. године њемачка економија забиљежила је раст од три одсто.

Именован први човјек "Телекомуникација Републике Српске"

Горан Влаовић нови директор "Телекома"

БАЊАЛУКА - Одлуком Управног одбора Друштва од 10. јануара ове године за генералног директора "Телекомуникација Републике Српске" Бањалука изабран је и именован Горан Влаовић, стоји на порталу Бањалучке берзе.

Комисија за именовања је Управном одбору Друштва препоручила на основу приједлога надлежних органа "Телекома Србија" Београд, акционара са већинским учешћем, избор и именовање Горана Влаовића на наведену функцију.

МАНДАТ
три године

У складу са донесеном одлуком мандат генералног директора траје три године.

Предраг Ћулибрк отишао је са мјеста генералног директора "Телекома РС" у септембру прошле године, када га је Надзорни одбор "Телекома Србија" именовао за вршиоца дужности генералног директора "Телекома Србије".

Ћулибрк је на дужност генералног директора "Телекома РС" постављен 18. јуна 2007. године.

"Телеком Србије" купио је 2006. године 65 одсто државног капитала "Телекома Српске" за 646 милиона евра.

М. Ч.

NOVA BANKA
ZA DOBRA NOVA VREMENA
KURSNA LISTA
0800 50011
www.novabanka.com
Važi za dan 16.1.2013.

Zemlja:	Šifra:	Oznaka valute:	Paritet:	Kupovni kurs za efektivu	Prodajni kurs za efektivu
Australija	036	AUD	1	1.507100	1.576659
Kanada	124	CAD	1	1.451023	1.517994
Hrvatska	191	HRK	100	25.222330	26.179485
Danska	208	DKK	1	0.255536	0.267330
Japan	392	JPY	100	1.620469	1.685089
Norveška	578	NOK	1	0.257711	0.269605
Švedska	752	SEK	1	0.218603	0.230610
Švajcarska	756	CHF	1	1.538329	1.606383
V. Britanija	826	GBP	1	2.296819	2.388692
SAD	840	USD	1	1.423543	1.490317
Srbija	941	RSD	100	1.660036	1.791091
BiH	977	BAM	1	1.000000	1.000000
EMU	978	EUR	1	1.955830	1.955830

Banka zadržava pravo promjene kursne liste.
Provizija na otkup EUR-a 0,65% i na prodaju EUR-a 0,55%.

Хроника

Украдена ограда са православног гробља

ТРАВНИК - Са православног гробља у мјесту Вићњак код Травника украдено је 13 метара металне ограде и капија, речено је агенцијама у МУП-у Средњобосанског кантона. Крађа је полицији у Травнику пријављена у понедјељак око 14 часова. Саопштено је да трагају за починиоцима кривичног дјела тешке крађе.

На подручју у надлежности ЦЈБ Бањалука

Пет случајева породичног насиља

БАЊАЛУКА - На подручју које је у надлежности Центра јавне безбједности Бањалука од 11. до 14. јануара догодило се пет кривичних дјела насиље у породици или породичној заједници и исто толико прекршаја из Закона о заштити од насиља у породици РС, саопштено је јуче из ЦЈБ Бањалука.

Два кривичних дјела почињена су у Лакташима, а по једно у Новом Граду, Градишци и Челинцу. У Лакташима супруг је вријеђао супругу, а потом је ударио више пута песницом у главу и ногама. Утврђено је да је имао 2,35 промила алкохола у крви. У другом случају, такође у Лакташима, пијан супруг је вријеђао супругу и ударио је песницом у главу. У Новом Граду брат је ударио брата главом у главу, а у Градишци је син претукао мајку.

Г. О.

Полиција привела једну особу

Пронађено 105 грама кокаина

БИЈЕЉИНА - Михаел Васић (38) из Бијељине ухапшен је након што је полиција од њега одузела 105 грама кокаина, потврђено је у ЦЈБ Бијељина, наводећи његове иницијале.

Дрога је пронађена у теретном возилу "ситроен берлинго", а који је претресен по наредби Основног суда у Бијељини.

Против осумњиченог Васића и његовог сувозача Л. Г., биће достављен извјештај Окружном тужилаштву због сумње да су починили кривично дјело неовлашћене производње и промета опојне дроге. Васић није од раније познат полицији, а ово је једна од највећих пљенидби кокаина у бијељинској регији, а током прошле године одузето је око 24 грама ове дроге.

Г. О.

Хапшење у Сарајеву

Ножем у леђа убо невјенчану супругу

САРАЈЕВО - Далибор Сулејмановић ухапшен је након што је у недјељу увече ножем у леђа убо невјенчану супругу Аишу Сеферовић (33) у сарајевском насељу Лужани.

Повријеђеној жени љекарска помоћ указана је у Клиници за торакалну хирургију у болници Кошево у Сарајеву. Сеферовићева је послије указане помоћи одбила даљу хоспитализацију и напустила болницу. Послије напада Сулејмановић је побјегао, али је убрзо пронађен и ухапшен. Из полиције нису саопштили мотив сукоба. Незванично сазнајемо да је мотив љубомора. Против Сулејмановића предложен је једномјесечни притвор.

Г. О.

ФОТО-АРХИВА

Привођење Бранислава Смиљанића

Четворица оптужених изјаснили се у бањалучком Окружном суду

Зеленаши тврде да нису криви

Бранислав Смиљанић, Сандро Каурин и Славко Тодоровић негирали кривицу. Суспендовани судски полицајац Драго Ђенић казао да није видио доказе који га терете

ПИШЕ: ГОРАН ОБРАДОВИЋ
gorano@glassrpske.com

БАЊАЛУКА - Бранислав Смиљанић (37) и остали ухапшени у полицијској акцији "Кнез" јуче су пред Окружним судом у Бањалуци негирали кривицу по оптужници која их терети за више кривичних дјела зеленаштва, изнуде и преваре.

Смиљанић се на питање судије за претходно саслушање Срђана Форце изјаснио да није крив, а исте одговоре дали су и Сандро Каурин (35) и Славко Тодоровић (44).

Суспендовани судски полицајац Драго Ђенић прије изјашњења о кривици рекао је да није добио доказе и да жели да му се достави 1.878 телефонских разговора које је тужилац навео у оптужници.

- Немам те доказе, а они су наводно разлог због којег четири мјесеца "лежим" у притвору - нервозно је рекао Ђенић.

Судија Форца га је прекинуо и појаснио му да је у питању формално ročиште и да на њему не могу да износе никакве захтјеве, а да ће за то имати прилику током суђења.

Међутим, Ђенић је наставио расправу и Форца га је прво упозорио да не поштује суд, а потом је констатовао да оптужени одбија да се изјасни о кривици па је аутоматски прихваћено негирање кривице.

- Судија, поштујем Вас и, ето, нисам крив. Међутим у оптужници се помињу некаква убиства и разна чуда и није ми јасно о чему се ради - љутито је узвратио Ђенић.

Окружни суд у Бањалуци потврдио је 21. децембра прошле године оптужницу против Бранислава Смиљанића, званог Ђело, Сандра Каурина, Славка Тодоровића и Драге Ђенића из Бањалуке, који су ухапшени у 23. септембра прошле године у акцији "Кнез два".

НА ПОЗАЈМИЦУ од 7.500 КМ, а вратио 38.000 КМ

Према наводима у оптужници они су кривична дјела починили од 2007. до прошле године и оштетили већи број особа на подручју Бањалуке за неколико стотина хиљада марака.

Они су искоришћавали лоше економске прилике и људима позајмљивали новац уз камате од 10, 15 и 20 одсто на мјесечном нивоу. Када они не би могли да им враћају, на основу дугова узимали су им и куће и аутомобиле чија је вриједност много већа од позајмљеног новца.

Оптужени су мање износе новца позајмљивали најчешће женама које су биле саме и у проблемима, а касније им узимали много више на име камата.

ИМОВИНА

Основни суд у Бањалуци је 5. децембра прошле године донио је рјешење којим је од Бранислава Смиљанића привремено одузео "ауди А6" и два стана површине од 44 и 70 квадратних метара који се налазе на Булевару цара Душана у Бањалуци, а чија је вриједност неколико стотина хиљада марака.

Овим рјешењем одбијен је захтјев Окружног тужилаштва у Бањалуци да се Сандру Каурину блокирају акције вриједне 30.000 марака и одузме аутомобил "фолксваген туарег".

Опљачкано предузеће "БЦ Метал" у Бањалуци

Провалници однијели 18.000 КМ

БАЊАЛУКА - Полиција трага за непознатим особама које су опљачкале просторије предузећа "БЦ Метал" власништво Ричардса Свенкасуска, а које се налази у кругу пословне зоне "Инцел", и украли око 18.000 марака, потврђено је у ЦЈБ Бањалука.

Портпарол Центра јавне безбједности Бањалука Марија Маркановић рекла је да су лопови у фирму ушли кроз прозор и послије преметачине украли око 18.000 марака и хард диск из рачунара.

- Читав случај окарактерисан је као тешка крађа, а покренута је истрага у циљу проналаска крадљиваца - испричала је Маркановићева.

Директор фирме "БЦ Метал" Бранкица Калаба рекла је да се они баве откупом и прерадом секундарних сировина, а да је новац украден из благајне која се налазила у ормару у канцеларији.

Г. О. ФОТО: Г. ШУРДИЋ

- Лопови су избили прозор од канцеларије, те ушли у предузеће. Потом су отворили све ладице које су се ту налазиле. Новац су пронашли у благајни и украли га. У канцеларији су се налазила и два лаптопа, али их провалници нису украли - истакла је Калаба.

ПОКУПИЛИ ХАРД диск са снимцима безбједносних камера

Она је додала да су провалници још украли и хард диск рачунара, на којем су се налазили снимци безбједносних камера од предузећа.

Извор близак истрази испричао је да се највјероватније ради о искусним провалницима, о чему говори податак и да нису украли два лаптопа која су се налазила у канцеларији, а чија је вриједност неколико хиљада марака, јер су знали да преко њих могу да буду лакше пронађени.

Г. О.

Повријеђен сапутник приликом слијетања "реноа" с пута

ИСТОЧНО САРАЈЕВО - Једна особа је повријеђена у саобраћајној несрећи која се догодила у понедјељак око осам часова у улици Војводе Радомира Путника у Источном Сарајеву, саопштено је из Центра јавне безбједности у овом граду.

Несрећа се догодила када је В. Т. управљајући аутомобилом "рено сафран" изгубио контролу и слетио са коловоза. Тада је повријеђена сапутник В. Т., која је задобила прелом кључне кости. Возач В. Т. није повријеђен, а на возилу је причињена мања штета.

Г. О.

Полиција 122

Послије хапшења осумњиченог за експлозије у Загребу

Полиција провјерава да ли је Блажевић имао помагаче у БиХ

Према незваничним информацијама, хрватска полиција затражила и да се провјере везе и контакти Војислава Блажића са Петром Тубићем, власником параглајдинг клуба "Парагост" из Добоја

Војислав Блажевић

ПИШЕ: ГОРАН ОБРАДОВИЋ
gorano@glassrpske.com

БАЊАЛУКА - Све полицијске агенције у БиХ провјеравају да ли је Војислав Блажевић (54) из Смедерева, који је осумњичен за подметање двије експлозивне направе у Загребу у којима је и сам повријеђени имао помагаче у БиХ.

Потврдио је ово за "Глас Српске" извор близак истрази, који је додао да су на молбу хрватског МУП-а упућени захтјеви за провјеру одређених информација министарствима унутрашњих послова РС и ФБиХ, Државној агенцији за истраге и заштиту БиХ (SIPA) и Граничној полицији БиХ.

- Ови захтјеви су достављени 12. јануара и они су прослијеђени поменутим агенцијама. Треба да се провјере прелази граница и поједине личности са којима је Блажевић имао контакт - рекао је наш извор.

Он је додао да Блажевић није из Бањалуке, као што се до сада вјеровало, и да никада није био настањен у том граду.

- Његова невјенчана супруга је родом из Бањалуке и он је са њом неколико пута долазио. Углавном је вријеме проводио у параглајдинг клубовима - појасније је поменути извор и додао да Блажевић нема пасош БиХ.

Директор полиције РС Гојко Васић рекао је да су на оперативном нивоу у контакту са хрватском полицијом од тренутка када се десила експлозија у Загребу.

- У складу с тим понудили смо помоћ. На основу тога ћемо њихове захтјеве да рјешавамо, а у овој оперативној фази се не може говорити о каквим провјерама се ради. Заједно радимо да се ово кривично дјело у потпуности расвијетли - рекао је Васић.

Додао је да се провјеравају везе Блажевића и у другим дијеловима БиХ.

- Ако се утврди да је остварио контакте за одређеним особама, а у вези са извршењем кривичног дјела, то ће се процесуирати - истакао је Васић.

НИЈЕ рођен у Бањалуци, већ у Смедереву

Према незваничним информацијама, хрватска полиција затражила је и да се провјере везе и контакти Блажевића са Петром Тубићем Тубом, власником параглајдинг клуба "Парагост" из Добоја.

- Њих двојица се добро познају и имали су одређене контакте. Припадници SIPA ухапсили су Тубића 2011. године заједно са још три особе због сумње да су се бавили недозвољеном међународном трговином оружја - потврдио је наш извор.

Тада је полиција код њих пронашла пет килограма експлозива, више иницијалних каписли, пет модификованих мобилних телефона за паљење експлозивних направа и већу количину муниције различитог калибра. Осим тога, пронађено је и шест минобацача, 22 ручне бомбе, 33 ручна бацача ракета, седам аутоматских пушака и ловачко наоружање.

Тубић је изјавио да познаје Блажевића, али да га још нико из полиције није контактирао.

- Немам везе са тим нападом, ако треба да ме провјеравају, нека то и ураде - додао је Тубић.

Блажевићу је у понедјељак одређен притвор у трајању од један мјесец.

Он је био запослен као електротехничар у "Хрватском телекому", а посљедњих неколико година продавао је опрему за екстремне спортове и био је инструктор за параглајдинг.

Његови познаници су казали да је био забављач и шаљивџија, омиљен у друштву, са мноштвом пријатеља и познаника, али истовремено је имао и неколико сукоба у којима је потезао и пиштољ. Хрватски медији преносе и да је Блажеић преварио више особа тако што им је продао параглајдинг опрему коју послије никада није испоручио, или је доставио тек за неколико мјесеци.

Бранко Шерић, адвокат Војислава Блажевића, рекао је за "Глас Српске" да је уложио жалбу на одлуку о одређивању притвора и додао да се његов клијент брани ћутањем.

"КОМАНДИР ШАМИЛ"

Самопроглашени "командир Шамил", Дамир Мамић из Трогира, који је на друштвеним мрежама позивао на тероризам, могао би да прође горе од осумњиченог загребачког бомбаша Војислава Блажевића, јер му за позивање на тероризам пријети затворска казна до десет година.

Према хрватском закону, осумњичени Блажевић, који је рањен у другој експлозији, може да буде осуђен до пет година затвора и то због изазивања опште опасности.

Вијести

Добој

Одузет "BMW"

ДОБОЈ - Приликом контроле "BMW-а" којим је управљао Н. Н. из Добоја полиција је утврдила да се аутомобил налази на потрагама Интерпола, саопштено је из ЦЈБ Добој.

Возило је одузето и биће предато у надлежност полицијске агенције државе која је расписала потрагу.

Г. О.

Добој

Украли претвараче напона на прузи

ДОБОЈ - Два претварача напона који служе за напајање сигнала на дијелу жељезничке пруге Добој - Бањалука украле су непознате особе које из необезбијеђеног ормарића у мјесту Свјетлича код Добоја, потврђено је у ЦЈБ Добој.

Увиђај је обавила полиција из Добоја, а материјална штета биће накнадно утврђена.

Г. О.

Бањалука

Ухапшени због крађе слаткиша

БАЊАЛУКА - Три особе ухапшене су због сумње да су на киоску у Алеји Светог Саве у Бањалуци 13. јануара разбили излог и украли чоколаде и друге слаткише, потврђено је у ЦЈБ Бањалука.

Због овог кривичног дјела ухапшени су М. М. из Бањалуке, Д. Ђ. и А. Г. из Дервенте, послије криминалистичке обраде они су пуштени на слободу, а против њих ће бити поднесен извјештај тужилаштву.

Г. О.

У ДВИЈЕ РИЈЕЧИ

Изнајмио аутомобил па га није вратио

БАЊАЛУКА Полицији је пријављено да је Санел Даутовић из Тузле преварио рента-кар агенцију "Ада бизнис" из Бањалуке за око 22.000 марака, саопштено је из ЦЈБ Бањалука, гдје су навели иницијале осумњиченог.

Пријављено је да је он код поменуте агенције изнајмио аутомобил "рено меган" и да га није вратио у договореном року.

Из агенције "Ада бизнис" полицији су 11. јануара пријавили да је 1. децембра прошле године Даутовић изнајмио аутомобил "рено меган" и био дужан да га врати до 3. децембра, али да то није урадио. У овој агенцији су потврдили да је аутомобил вриједан око 22.000 марака.

Г. О.

Осам година затвора због ратног злочина

БАЊАЛУКА - Врховни суд Републике Српске потврдио је пресуду Окружног суда у Бањалуци којом је Мирко Поповић (71) из Градишке осуђен на осам година затвора због ратног злочина против цивилног становништва почињеног тако што је са још три непознате особе убио три цивила бошњачке националности.

Према наводима у пресуди, Поповић и још три особе наоружане пушкама, у маскирним униформама и са чарапама на главама су 10. августа 1992. године дошли до куће породице Хусеиновић у Градишци. У дворишту куће затекли су Алду Хусеиновића, Ферида Чехајића и Решида Ајановића. Потом су их комбијем одвезли до ријеке Саве и убили их на обали.

Аутомобилом тешко повриједио полицајца

БРЧКО - Против Р. В. из Брчког потврђена је оптужница због сумње да је прошле године тешко повриједио полицајца у мјесту Гредице код овог града, саопштено је из Тужилаштва Брчко дистрикта.

Према оптужници, он се 16. октобра прошле године око 23 часа, када је примијетио полицајца Ђ. Б. који је са свјетлосним знацима покушавао да га заустави, није зауставио и ударио га је при брзини од око 80 километара на час.

Тужилаштво Р. В. терети да је на поменути начин спријечио полицајца у обављању службене дужности и нанио му повреде опасне по живот, а осим тога на возилу су се тада налазиле неодговарајуће регистарске ознаке.

Г. О.

Србија

"Србијагас" је прави пример како је вођена социјална политика путем јавног предузећа.

Бранко Ружић, предсједник ИО СПС-а

Ускоро представљање кандидата

Маркони нови директор полиције?

БЕОГРАД - Премијер Србије и министар унутрашњих послова Ивица Дачић требало би ускоро да изађе пред чланове Владе са својим приједлогом кандидата за директора полиције, а како сазнаје "Телеграф.рс" то ће бити Драган Марковић Маркони, пренијеле су агенције.

Добро обавијештени саговорник "Телеграфа" каже да се из ранијих Дачићевих изјава види да ће полиција добити новог директора кога ће управо он изабрати и да је готово немогуће да на том мјесту остане Милорад Вељовић. Очекује се да Марковићев избор на мјесто директора полиције прихвате коалициони партнери, иако медији спекулишу да први потпредсједник Владе Александар Вучић није најсрећнији таквим рјешењем. Драган Марковић Маркони је дугогодишњи припадник Ресора државне безбједности, у коме ради од 1992. године.

Саша Јанковић, заштитник грађана

Органи МУП-а још прислушкују грађане

ФОТО: АРХИВА

Саша Јанковић

БЕОГРАД - Заштитник грађана Саша Јанковић рекао је да полиција и одређени органи Министарства унутрашњих послова и даље незаконито прислушкују грађане, пренијеле су агенције.

Он је рекао да има сазнања и гаранција да Безбједносна информативна агенција и Војна служба безбједности више не задиру у приватност позива грађана без одлуке суда.

- Међутим, полиција, прије свега криминалистичка полиција и неки други органи МУП-а примењују Закон о кривичном поступку и задиру у великом броју у приватност комуникације без налога суда - казао је Јанковић и подсјетио да је Уставном суду прије годину подниo захтјев да и Закон о кривичном поступку буде проглашен неуставним.

Малољетници чине 50 одсто жртава

Дјеца заробљена у ланцу проституције

БЕОГРАД - Током 2012. године у Србији је идентификовано више од 70 жртава трговине људима, а претпоставља се да је тај број вишеструко већи, пренијеле су агенције.

Малољетници чине 50 одсто жртава, а очекује се да се тај негативни тренд настави и ове године.

Просјачење, присилни бракови, криминал и проституција дио су свјетског система који обрће више од 32 милијарде долара годишње. Најмлађа жртва трговине људима идентификована у Србији је деветогодишња Авганистанка. Није познато шта су трафикери планирали с њом. Послије изласка из ланца проституције проблеми тек почињу, јер та дјеца често трпе насиље цијелога живота.

ДОБРА ВИЈЕСТ

БЕОГРАД

Авиокомпанија "Туркиш ерлајнс" почеће од 31. марта са постепеним повећавањем броја летова из Београда, а од средине маја свакодневно ће два пута летјети на линији Цариград - Београд, саопштио је јуче београдски аеродром "Никола Тесла".

ДЕСПОТОВАЦ

Са цркве у Моравској улици у центру Деспотовца непознати пљачкаши украли су бакарне олуке, саопштио је Црквени одбор. Крађа је изведена између 8. и 11. јануара, а скинуто је и однесено шест олука дужине 24 метра.

ЛОША ВИЈЕСТ

Расту тензије због уклањања споменика у Прешеву

ФОТО: АРХИВА

Пријетње Тачија

Предсједник Одбора за Косово и Метохију у Скупштини Србије Милован Дрецун рекао је да ће премијер самопроглашеног Косова Хашим Тачи морати да разговара о српском приједлогу за Косово, наводећи да Приштина покушава да обеснажи позицију Београда опструкцијом бриселског дијалога и пријетњама такозване Албанске националне армије.

Бивши лидер ОВК позива на рат

Демаћи рекао да се без уједињења Албанаца из Прешевске долине, како назива дио југа Србије, не може ништа урадити

Адем Демаћи

ПРИШТИНА - Албанци из Прешевске долине треба да покажу да су спремни за рат и да оставе по страни све неспоразуме, изјавио је јуче бивши политички представник ОВК Адем Демаћи, пренијеле су агенције.

Како преносе приштински медији, Демаћи је рекао да се без уједињења Албанаца из Прешевске долине, како назива дио југа Србије, не може ништа урадити.

- То је споменик велике борбе коју је народ водио за своју егзистенцију и своја права. Они (албански лидери) треба да оставе по страни борбу за власт, да створе организам који их уједињује, јер подељени не могу ништа. Ту се ради о сто хиљада грађана и ако они нису спремни да погину, њима нико не може помоћи - казао је Демаћи поводом најаве српских власти да ће срушити споменик ОВПМБ у Прешеву.

Београд ту организацију сматра терористичком и тражи да се уклони споменик подигнут у центру мјеста, недалеко од зграде општине.

Демаћи је казао да Европа "само проба колико су Албанци спремни да се боре за своја права".

Демаћи сматра да албански лидери треба за себе да траже иста права која Срби имају на Косову.

ПОЧЕО поступак за уклањање споменика

- Док су нас на Косову натерали да српској мањини дамо права која нико не свету нема, Европа сада изгледа да мисли да су Срби стварно небески народ, док су Албанци неки идиоти који могу да живе и у ропству и без икаквих права. Албанци треба да се организују на националном нивоу, да се зна ко командује, да буду једногласни у захтевима. Захтев је да добију иста права које имају Срби на Косову - казао је Демаћи.

Према њему, и у Прешевској долини треба остварити принципе плана Мартија Ахтисарија, ако је циљ Европе да буде мирна и да мирни буду и Срби и Албанци.

Премијер Србије Ивица Дачић изјавио је да је Министарство правде отпочело законски поступак за уклањање споменика припадницима такозване Ослободилачке војске Прешева, Медвеђе и Бујановца у центру Прешева. Дачић је рекао да је, према законским процедурама, Министарство правде и државне управе Србије дужно да наложи да споменик уклоне они који су га и поставили.

Дачић је рекао да држава Србија неће провоцирати сукобе, али да исто тако неће дозволити ни отворене провокације.

Ивица Дачић, премијер Србије

Рјешење за Косово уз уступке обје стране

БЕОГРАД - Премијер Србије Ивица Дачић поручио је јуче да Србија може да разговара и о столици за Косово у УН, али да у том случају и Приштина мора нешто дати, преноси Танјуг.

- Можемо да се договоримо о свему. Ми не бежимо од тога, није спорно. Ми тражимо свеобухватан договор, али да би се он добио, мора нешто да се да - поручио је премијер и упитао: "Шта они мисле, да ми треба да дамо све?", рекао је Дачић.

И ПРИШТИНА мора нешто дати, рекао Дачић

Премијер је рекао да је Србија за свеобухватно рјешење, али да, ако се оно не жели, онда о столици у Уједињеним нацијама "не можемо да разговарамо".

Премијер је рекао да је Србија спремна на компромисно рјешење, али да онда обје стране морају да буду спремне на уступке.

- Они нас притискају преко Европске уније, а ми им не дамо у Уједињене нације. И шта, треба ли тако да се ћерамо годинама - упитао је премијер.

У Бриселу је јуче настављен технички дијалог Београда и Приштине, а сјевер Косова остаје главна тема разговора, казала је портпарол Кетрин Ештон Маја Кocијанчич.

Дачић је рекао да управо то истиче на сваком састанку који у Бриселу под покровитељством високог представника Европске уније води с косовским премијером Хашимом Тачијем.

Коцијанчич: Предстојећа рунда биће тежа од претходних

БРИСЕЛ - Предстојећа рунда дијалога Београда и Приштине биће тежа од претходних, а сјевер Косова остаје централна тема, оцијенила је јуче Маја Коцијанчич, портпарол високог представника ЕУ за спољну политику и безбједност Кетрин Ештон, преноси Танјуг.

- Сјевер Косова је од почетка био у центру дијалога, јер је тамо било највише проблема - рекла је Коцијанчичева, најављујући нову рунду техничког и политичког дијалога.

У Бриселу су се јуче састале радне групе у оквиру техничког дијалога, док је за четвртак, 17. јануар, планиран сусрет предсједника Владе Србије Ивице Дачића са косовским премијером Хашимом Тачијем.

Вук Јеремић организовао прославу Српске нове године у Њујорку

"Марш на Дрину" усред УН

Домаћин концерта био генерални секретар Уједињених нација Бан Ки Мун, који је изразио наду да ће наступ београдског хора "Вива вокс" инспирисати свијет да "подигне глас и упути апел за правду и мир у свијету"

Свечана церемонија у ГС Уједињених нација

ЊУЈОРК - Предсједавајући Генералне скупштине Уједињених нација Вук Јеремић организовао је прославу Српске нове године и представљање Србије у великој сали ГС у Њујорку, пренијеле су агенције.

На прослави, која је организована 14. јануара, а чији је циљ представљање Србије, пјевао је београдски хор "Вива вокс".

Домаћин концерта био је генерални секретар Уједињених нација Бан Ки Мун, који је изразио наду да ће концерт инспирисати свијет да "подигне глас и упути апел за правду, солидарност и мир у свијету".

Вук Јеремић је посветио наступ хора "Вива вокс", у част српског предсједавања Генералној скупштини УН, онима који сањају о свјетском миру, милијардама добронамјерних људи свих боја и вјероисповијести.

Хор "Вива вокс" наступ је отворио пјесмом "Амено", а потом су се редале нумере "Тамо далеко", "Мама миа" групе АВВА, "Бохемијан рапсоди" групе "Квин", потом "Вејв јор флег", као и "Хајде Јано" и "Срце" групе "Екатарина Велика".

За крај је остављена корачница "Марш на Дрину", која је најављена као пјесма мира. Публика у дворани је здушно аплаудирала рукама у ритму српске пјесме, а предсједавајући Генералне скупштине УН Вук Јеремић није могао да сакрије задовољство, али и понос због оваквог концерта.

Бан Ки Мун и Вук Јеремић

ФОТО: М. МОМЧИЛЕВИЋ

- Они су прави власници овог племенитог дома, ми њима служимо да би свет долазећих покољења могао да живи као један - истакао је Јеремић уочи концерта.

- Имам велику част и привилегију да вам пожелим добродошлицу, заједно са његовом екселенцијом Бан Ки Муном, у Генералну скупштину УН, на први дан традиционалне православне нове године, да заједнички прославимо наше 67. заседање - нагласио је Јеремић.

Он је казао и да је квалитетна музика у стању да пробије сваку границу и дотакне свачију душу. Он вјерује да данас нема важније поруке коју музика може пренијети свјетском јавном мњењу од оне да топови утихну.

- Тежити томе да се светско оружје положи на земљу не сме бити доживљено као немогућа мисија - указао је Јеремић.

Јеремић је додао да је за Србију изузетна част што је добила повјерење свијета да предсједава Генералној скупштини.

ХОР "ВИВА ВОКС" наступ отворио пјесмом "Амено"

- Ми смо мали народ, изузетно поносан на своју историју. Из наших крајева су потекли многи инспиративни уметници и познати научници. Изнедрили смо надарене писце и прослављене спортисте - истакао је Јеремић и подсјетио да је седам светиња из Србије уписано у Листу свјетске баштине UNESCO-а. Генерални секретар УН Бан Ки Мун упозорио је да је превише породица широм свијета дочекало ову годину са жељом да буде мање болна него претходна, да имају довољно хране, да извуку своје чланове из невоља и омогуће дјеци бољи живот.

Хор "Вива вокс"

БАН КИ МУН: ХВАЛА СРБИЈО

"Добро вече, хвала Србији, срећна Нова година", рекао је на српском језику генерални секретар Уједињених нација Бан Ки Мун уочи наступа хора "Вива вокс".

Награђен аплаузом за честитку на течном српском језику, Бан је у сједишту УН истакао да овај хор наступа без инструмената. Тај начин извођења више него било који други истиче снагу људског гласа, објаснио је Бан и оцијенио да гласови могу служити за тлачење и стварање подјела међу људима, али да могу бити као лијек и надахнуће, ако се добро користе. Он је пожелио да наступ хора "Вива вокс" све надахне да подигну глас за правду, солидарност и мир у свијету.

СРБИЈА УКРАТКО

Бјесомучни рат и против мртвих Срба

БЕОГРАД - Епархија рашко-призренска најоштрије је осудила скрнављење 58 надгробних споменика на српском православном гробљу у Косову Пољу, оцјењујући то као бјесомучни рат против мртвих Срба, који се одвија пред очима међународне заједнице и косовских институција, пренијеле су агенције.

- Овај акт крајњег варварства, нажалост, показује да данас на Косову и Метохији не страдају само преостали Срби, већ мира немају ни њихови упокојени сродници - саопштено је из Епархије рашко-призренске.

У саопштењу се оцјењује да овакво понашање представља "одраз једне шире политичке атмосфере и некултуре која је испуњена неиживљеним национализмом, нетрпељивошћу према припадницима других нација".

Дачић: Саопштење ЈСО је глупост

БЕОГРАД - Премијер и министар унутрашњих послова одбацио је као "глупост" саопштење расформиране јединице ЈСО, истакавши да ту не може бити ријечи о озбиљној пријетњи, пренијеле су агенције.

- То су глупости. Како распуштена формација може да издаје саопштење. Исто тако то може да учини и распуштена Хитлерова војска - рекао је Дачић.

Он је подсјетио да је ранијом одлуком ЈСО расформирана и да је велики дио њених припадника остао у МУП-у, Жандармерији, специјалним јединицама и обичној полицији, а да је дио остао без посла.

У понедјељак се на интернету појавило наводно саопштење расформиране ЈСО у којем се пријети Албанцима с југа Србије у случају сукоба због уклањања споменика у Прешеву.

Пријетње смрћу власнику и новинарима "Курира"

БЕОГРАД - У редакцију "Курира" стигле су поруке са пријетњама смрћу власнику "Курира" Александру Родићу и запосленима у редакцији. У поруци, која је у уторак послата са територије града Београда, Родићу се поручује да ће "проћи као Иво Пуканић".

- Родић је исти као и његов отац. Завршиће као Пуканић. Живи били, па видели - пише у поруци која је потписана са "Атентатор".

Подсјетимо, Иво Пуканић, власник хрватског "Национала", убијен је 23. октобра 2008. године у експлозији бомбе подметнуте поред његовог аутомобила. У другој поруци која је у понедјељак стигла у редакцију пријети се дизањем у ваздух зграде у којој се налази редакција "Курира". Курир је о овим пријетњама обавијестио државне органе, од којих се очекује да заштите запослене.

Регион

Пула је као "успавана љепотица".

Пеђа Грбин, саборски посланик СДП-а

Отказана настава у више школа

Рекордна висина снијега у Загребу

ЗАГРЕБ - Послије саобраћајног колапса у Загребу, гдје је, од када се спроводе мјерења, измјерена рекордна висина снијега од 68 центиметара, јуче ујутро је већина путева очишћена, али и даље има проблема у градском саобраћају, пренијеле су агенције.

Снијег и неповољне временске прилике и даље стварају проблеме у саобраћају у дијелу континенталне Хрватске, а отказана је и настава у четири основне школе у Загребачкој жупанији, као и у неколико школа у Крапинско-загорској, Вараждинској и Међимурској жупанији.

Због снијега је дјелимично отежан саобраћај у Горском котару, Хрватском приморју, Лици, Славонији, средњој и сјеверозападној Хрватској, саопштио је Хрватски ауто-клуб.

Све жељезничке пруге јуче су биле проходне, али велике количине снијега узрокују тешкоће у саобраћају.

Милорад Пуповац

Сусрет Милановића и Дачића веома важан

ЗАГРЕБ - Потпредсједник Самосталне демократске српске странке Милорад Пуповац сматра да је сусрет премијера Србије Ивице Дачића и Хрватске Зорана Милановића веома важан, јер двије државе имају одговорност за стање у региону, које стагнира ако оне не сарађују, пренијеле су агенције.

- Веома је важно да се двојица премијера састају послије периода застоја у односима Хрватске и Србије и вербалних порука које су погоршавале атмосферу у односима - рекао је Пуповац.

Он је истакао да Хрватска и Србија морају ријешити бројна питања - од избјеглица и несталих и суђења за ратне злочине до борбе против организованог криминала.

- Такође постоји потреба да се наставе разговори о границама и међусобним тужбама за геноцид - истакао је Пуповац.

Начелник општине Плитвичка језера

Брату дао статус борца иако је био малољетан

ЗАГРЕБ - Личко-сењска полиција саопштила је да се петорица мушкараца са подручја општине Плитвичка језера терете за фалсификовање докумената на основу којих је за 42 лица омогућен статус бораца, а начелник ове општине статус борца додијелио је и свом брату, иако је он био малољетан, пренијеле су агенције.

Истрага је покренута прије двије године. На основу пописа припадника добровољних оружаних снага бивше општине Титова Кореница, Министарство бораца признало је борачке статусе. Међу њима је 36-годишњак Драган Кукурузовић, који је на основу борачких права остварио право стамбеног збрињавања. Драган је брат Ивице Кукурузовића, начелника општине Плитвичка језера (ХДЗ), који је потписао спорни документ. На питање зашто је брат, за вријеме рата малољетник, добио статус борца, он је одговорио да је осим његовог брата било још пет малољетника.

ДОБРА ВИЈЕСТ

ПОЖЕГА

Ливница "Пожега" је у 2012. години, веома тешкој за привреднике, проширила производне капацитете, пласирала 65 одсто производње на страна тржишта, завршила годину са позитивним финансијским билансом, изјавио је директор "Ливнице" Никола Шојић.

БИОГРАД

И. Т. (54) са биоградског подручја покушао је у породичној кући у Св. Филипу и Јакову да убије бившу супругу и њеног пријатеља, тако што је у подруму куће спојио гасну боцу на цијев централног гријања, послије чега је пустио гас у приземље.

ЛОША ВИЈЕСТ

Стефан Санино

ФОТО: АРХИВА

Позив

СДСМ је у понедјељак позвао све грађане да се прикључе маршу, изнесу своја мишљења на грађанском парламенту и тиме покажу отпор против режима који им свакодневно одузима слободу.

- Почињемо из Прилепа, града револуционара, гдје ће руководство Коалиције заједно са грађанима марширати улицама. Марш ћемо завршити са грађанским парламентом на којем ће, као и до сада, грађани лично износити своје ставове - изјавио је Гордан Георгиев.

Директор Директората за проширење ЕУ стигао у Македонију

Санино измирује власт и опозицију

Санино ће предсједницима парламента и Владе, лидерима највећих странака пренијети поруку Брисела о неопходности нормализације политичког стања у Македонији

СКОПЉЕ - Директор Директората за проширење ЕУ Стефано Санино стигао је јуче у Македонију, да би покушао да приближи супротстављене позиције власти и опозиције, пренијеле су агенције.

Подсјетимо, тензије између опозиционих и владајућих партија настале су послије инцидената у Скупштини од 24. децембра прошле године, поводом гласања за буџет.

Санино ће се, како је најављено, састати са предсједницима парламента и Владе и с министром спољних послова, као и с лидерима највећих политичких странака, представницима невладиних организација и Удружењем новинара, с циљем да им пренесе поруку Брисела о неопходности нормализације политичког стања у Македонији.

Портпарол Европске комисије Петер Стано наговиијестио је у Бриселу да је циљ ове посјете да се пренесе порука да тренутно стање у Македонији није оно што ЕУ очекује од једне земље кандидата за чланство.

- Препорука за старт преговора Европске комисије остаје, земље чланице ЕУ у закључку прошлог децембра јасно су навеле временски оквир и кораке који се очекују да Македонија преузме да би добила позитиван извјештај - рекао је Стано пред долазак Санина у Скопље.

СВАКОДНЕВНИ протести у Скопљу

Извјештај за напредак Македоније ка ЕУ биће објављен у јуну и од њега зависи да ли ће земља добити датум за почетак преговора. У њему ће се наћи и оцјене о тренутном стању. Опозиционе странке, предвођене СДСМ-ом, напустиле су парламент од 24. децембра прошле године, незадовољне пројекцијом буџета за сљедећу годину. Представници међународне заједнице у Македонији, односно Европске уније и САД, позвали су опозицију да прекине бојкот и да се врати у парламент. Међутим, опозициони Социјалдемократски савез Македоније и његови партнери окупљени у Коалицију "Савез за будућност" од јуче су почели са свакодневним организовањем протеста широм државе, као врстом отпора против режима премијера Николе Груевског.

Потпредсједник СДСМ-а Гордан Георгиев је рекао да ће грађански парламент бити пресељен у Струмицу, Штип и Охрид, али да ће истовремено бити настављен отпор и у Скопљу, гдје ће сваког дана на пола часа бити блокиране раскрснице.

Македонска опозиција на улицама тражи смјену премијера

Тешка политичка криза у Словенији

Оставку Јанковића и Јанше тражи 80 одсто Словенаца

ЉУБЉАНА - Више од 80 одсто Словенаца сматра да би премијер Јанез Јанша и градоначелник Љубљане Зоран Јанковић требало да дају оставку, показала је анкета агенције "Медијана", спроведена након што је истрага Комисије за спречавање корупције показала да двојица политичара не могу да објасне поријекло дијела своје имовине, пренијеле су агенције.

СВЕ ВИШЕ захтјева за Јаншину оставку

Истовремено су у барометру листа "Дело" двојица политичара добила тако лоше оцјене грађана да су испали с листе популарности политичара. Политичари су за то вријеме састанчили у покушају да разријеше политичку кризу коју је изазвао извјештај о корупцији. Јанша је прошле седмице члановима своје коалиције поставио ултиматум да се изјасне о томе да ли желе да остану у Влади. Грађанска листа Грегора Виранта још му је у суботу узвратила сопственим ултиматумом - да поднесе оставку до 22. јануара или ће та странка изаћи из Владе.

Будући да се није очекивало да би Јанша могао да одступи, аналитичари су процјењивали да је коалиција већ престала да постоји.

Свијет

TOP STORIES CNN

Руска свемирска агенција саопштила је јуче да ће 2015. године на Мјесец лансирати свемирски брод са техничком опремом и то са новог космодрома на Далеком истоку.

Директор агенције Владимир Поповкин изјавио је да ће ракета носити опрему за кретање по Мјесецу тешку 500 килограма, као и опрему за научна истраживања од 25 килограма.

Жељезничка несрећа у Египту

Воз искочио из шина, изгинули регрути

ФОТО: РОЈТЕРС

Становници извлачили путнике

Хитна помоћ стигла тек послије пола часа. На све стране била разбацана тијела. Локални становници користили батерије да би освијетлили путнике који су остали заробљени испод воза, рекао један од очевидаца

КАИРО - Најмање 19 лица је погинуло, а 107 повријеђено јуче када је војни воз који је превозио младе регруте искочио из шина југозападно од Каира, саопштило је египатско Министарство здравља.

Воз је кренуо из Горњег Египта у Каиро, а у предграђу Бадрашин искочио је из шина, рекли су званични извори, пренијеле су агенције.

У возу су се налазили млади регрути који су путовали у војни камп. Повријеђени су смјештени у болнице у Каиру.

Један од преживјелих Рој Хамад Гафар рекао је да је био у возу када су се најмање два вагона откачила од остатка воза и искочила из шина.

- Видио сам дијелове тијела мојих колега расутих по шинама - казао је Гафар. Локални становници користили су батерије да би освијетлили путнике који су остали заробљени испод воза.

Композиција од 12 вагона превозила је 1.328 војника, а у вагонима који су се откачили било је око 200 војника. Ти вагони су ударили у воз за превоз хране који је стајао уз једно складиште.

У ВАГОНИМА који су се откачили било око 200 војника

- Хитна помоћ је стигла тек послије пола часа. На све стране су била разбацана тијела - рекао је један од очевидаца Мохамад Абул-Фадл. Локални становници су покушали да помогну и чак су довезли багер са којим су успјели да извуку неке од путника. Премијер Хишам Кандил је посјетио мјесто несреће.

Египатски путеви и жељезнице важе за веома небезбједне, а грађани упорно траже од владе да уведе бар основне мјере безбједности и спријечи смртоносне несреће.

Најмање 50 људи, већином дјеце, погинуло је у новембру када је воз ударио у школски аутобус који је прелазио преко шина у мјесту Манфалут у провинцији Асиут.

Послије ове несреће министар саобраћаја је поднио оставку, а становништво је протестовало.

У фебруару 2002. године у пожару који је избио у возу на око 40 километара од престонице погинуло је око 370 људи.

ШВЕДСКА

Једна чистачица у жељезничкој станици у градићу Неглинге, недалеко од Стокхолма, извезла је јуче воз из станице без дозволе, који је затим у пуној брзини искочио из шина и улетио у једну двоспратну кућу у мјесту Селтсјобаден. Радница је тешко повријеђена, а кућа у коју је воз ударио тешко је оштећена, али нико од људи који у њој живе није повријеђен, јавили су шведски дневници, истичући да су породице из куће евакуисане.

Вијести

Италија

Затворен конзулат у Бенгазију

РИМ - Италија је јуче саопштила да привремено затвара конзулат у Бенгазију, граду на истоку Либије, послије напада извршеног током викенда на возило у којем је био дипломатски представник те земље Гвидо де Санктис. Из безбједносних разлога, италијанска влада је донијела одлуку да привремено суспендује активности Генералног конзулата у Бенгазију.

Израел

Улагања и на Западној обали

ТЕЛ АВИВ - Израелска влада објавила је јуче да остварује план о инвестирању у мјеста које сматра националним насљеђем Израела, укључујући и она која се налазе на окупираној Западној обали. Из израелске владе саопштено је да ће Израел додати приступ за хендикепиране у Гробници патријарха на Западној обали, светој и за Јевреје и за муслимане.

Сицилија

Ерупција вулкана Стромболи

РИМ - Из активног вулкана на италијанском острву Стромболи, чија се активност појачала посљедња четири дана, јуче је избила лава и густ дим је обавио то туристичко острво, јавио је италијански институт за геофизику. Градоначелник Стромболија Марко Ђорђани је умирио око 500 становника и рекао да је ситуација под контролом.

СВИЈЕТ УКРАТКО

Сенат одобрио најстрожи амерички закон о оружју

ЊУЈОРК - Сенат у Њујорку одобрио је најстрожи амерички закон о оружју. Нови закон изгласан је са 43 гласа за и 18 против, захваљујући снажном утицају демократа, јавиле су агенције.

Нови закон посебно се односи на машинке и друго аутоматско оружје с великим бројем пуњења муниције, а све је то резултат покоља који су посљедњих година погодили Америку и које су махом починиле ментално болесне особе.

Посљедњи у низу је био онај у Њутауну, послије којег је америчка јавност гласније него икад досад одлучила да каже "не" оружју и "да" пооштравању закона о оружју. И амерички предсједник Барак Обама поручио је да законе треба пооштрити.

Иранска фетва против нуклеарног оружја

ТЕХЕРАН - Врховни вјерски вођа Ирана ајатолах Али Хамнеи донио је фетву којом се забрањује нуклеарно оружје, што је обавезујуће за владу, јавиле су јуче агенције.

Не постоји ништа веће од фетве за дефинисање оквира за активности у овој области, саопштило је Министарство спољних послова, оцијенивши да би та забрана требало да стави тачку на дебату о спорном нуклеарном програму Техерана.

- Када врховни вјерски вођа изда фетву, она је обавезујућа за све у земљи - објаснио је Мехманпараст.

САД и њихови савезници оптужују Иран да, под плаштом цивилног нуклеарног програма, покушава да развије атомско оружје, што иранске власти демантују, тврдећи да је програм намијењен искључиво за мирнодопске сврхе.

ДОБРА ВИЈЕСТ

САД

Бивши предсједник Сједињених Америчких Држава Џорџ Буш отпуштен је из болнице у Хјустону и вратио се кући у понедјељак након што је провео два мјесеца на лијечењу од плућне болести. Буш (88) је најстарији живи бивши предсједник.

БРАЗИЛ

Бразилска полиција трага за нападачем који је пуцао у групу људи на једној уличној забави уочи карневала и убио двоје, а ранио десет људи, јавиле су агенције. Пуцњава се догодила на једној веома посјећеној забави, а страдали су 20-годишњи младић и 43-годишња жена.

ЛОША ВИЈЕСТ

Осуђен Ернст Штрасер

Бивши министар полиције иде у затвор

БЕЧ - Бивши аустријски министар унутрашњих послова и европски посланик Ернст Штрасеру суду у Бечу осуђен је на четири године затвора због корупције, јавиле су агенције.

Конзервативца Ернста Штрасера ухватили су британски новинари како пристаје да унесе амандмане на приједлог једног закона, који би ишли у корист једног лобија, уз надокнаду до 100.000 евра годишње. Тај разговор је био снимљен. Штрасер је, међутим, одбацио сваку оптужбу о корупцији.

- Он тврди да је од почетка сумњао у своје саговорнике и оцијенио да би могли бити припадници тајних служби, па је ријешио да игра игру да би их открио - каже његов адвокат Томас Кралик.

С. КОРЕЈА

Припремају нуклеарни тест

ПЈОНГЈАНГ - Сјеверна Кореја упозорила је свог јединог савезника Кину да ће провести нуклеарни подземни тест прије 20. јануара, јавиле су агенције. Сјеверна Кореја одлучна је у намјери јачања својих одбрамбених способности, њихов нови нуклеарни тест требао би бити корак даље послије прошломјесечног успјешног лансирања ракете са сателитом у свемир. Министарство спољних послова у Пјонгјангу меморандумом објављеним у националним медијима поручило је да ће "Сјеверна Кореја наставити с јачањем својих мјера одвраћања против било којег облика рата.

EBRD

Рускиња крива за корупцију

МОСКВА - Руске власти оптужиле су јуче бившег представника те земље у Европској банци за обнову и развој (EBRD) због сумње да је покушала да прибави мито од 1,4 милиона долара, јавиле су агенције. Руско министарство унутрашњих послова навело је у саопштењу да је бивши директор EBRD за Русију, Јелена Котова, заједно с другим особама, обећала канадској енергетској фирми уговор, вриједан 95 милиона долара, у замјену да им за то буде плаћено. Међу оптуженима за корупцију је и руски банкар Игор Лебедев, наведено је у саопштењу.

"Касперски" упозорава на вирус

Откривена операција "црвени октобар"

ПАРИЗ - Руска компанија "Касперски лаб" саопштила је да је идентификовала нови рачунарски вирус назван "црвени октобар", чија су мета источноевропске земље из којих прикупља повјерљиве податке користећи шифре НАТО-а и ЕУ, пренијеле су агенције.

- Вирус је првенствено усмјерен на земље источне Европе, некадашње републике бившег СССР и земље у централној Азији, мада се "жртве" могу наћи било гдје, укључујући западну Европу и Сјеверну Америку - наводи у саопштењу "Касперски лаб". У саопштењу се истиче да постоје "снажни технички докази да су хакери са руског говорног подручја". Вирус "црвени октобар", који је био активан најмање до 2007, прикупља податке шифроване софтвером које користи неколико служби од ЕУ до НАТО-а.

Раџа Первез Ешреф

ФОТО: АРХИВА

Влада Пакистана пала због корупционашке афере

Ухапшен премијер

Раџа Первез Ешреф оптужен за корупцију и злоупотребу положаја у вријеме док је био министар енергетике. Дужности разријешено и 16 његових сарадника

ИСЛАМАБАД - Премијер Пакистана Раџа Первез Ешреф ухапшен је након што Уставни суд разријешио дужности њега и 16 његових сарадника, пренијели су јуче портали.

Премијер Раџа Первез Ешреф оптужен за корупцију и злоупотребу положаја у вријеме док је био министар енергетике. Ешреф који је на дужности премијера био од 22. јуна 2012. године, данас ће бити саслушан пред судом.

Премијер се повезује са корупционашком афером у случају приватних електрана, наводи агенција АП и подсјећа да је Ашраф био министар воде и енергије прије него што је постао премијер.

- Предсједник суда наложио је да се сви умијешани, без обзира на њихов ранг, а који су осумњичени у случај буду ухапшени и, уколико неко напусти земљу, предсједник НАБ (антикорупцијски инспектор) биће одговоран заједно с његовим истражним тимом - изјавио је адвокат Амир Абас.

Према његовим ријечима 16 их је умијешано у случај корупције, укључујући и премијера Ашрафа.

ПРЕМИЈЕРОВ савјетник тврди да је у питању рушење владе

Премијеров савјетник Фавад Чаудри осудио је одлуку и изјавио да "нема сумње" да "моћна војска" те земље и Врховни суд раде заједно на рушењу владе. Чаудри је назвао такву одлуку Врховног суда неуставном.

Потез Врховног суда је изненађење, оцјењује британска агенција Рojтерс, а услиједио је током другог дана протеста у Исламабаду који предводи лидер вјерског Покрета ходочасника за заштиту Курана Мухамед Тахир Кадри за кога се вјерује да има подршку пакистанске војске, а који се недавно вратио из Канаде да би позвао на смјену власти и спровођење реформи у земљи.

Кадри (61) је довео на десетине хиљада истомишљеника јуче у престоницу који захтијевају реформе изборног закона како би "почистили пакистанску политику".

Рojтерс примјећује да није јасно колика је Кадри пријетња по пакистанску (цивилну) владу коју подржава Вашингтон.

Кадри је позвао окупљање испред зграде парламента да заједно са њим ту остану до сутра, пошто је влада игнорисала захтјеве демонстраната за распуштање пакистанског парламента, додаје АФП.

Уставни суд Пакистана раније је дужности разријешио и премијера Јусуфа Ризу Гиланија.

Велики марш

Аналитичари сматрају да је велик утицај на хапшење премијера имао и покрет под називом "Велики марш" у оквиру којег су демонстранти из више дијелова земље стигли у пакистанску престоницу Исламабад.

Мексиканка Салуд Ромеро медицински феномен

Родила шесторке 12 година послије четворки

МЕКСИКО СИЈУДАД - Салуд Ромеро, 31-годишња мексичка домаћица, родила је шесторке, и то 12 година након што је родила четворке, пренијели су јуче портали.

Салуд је своју већ бројну породицу на тај начин проширила за још четири дјевојчице и двојицу дјечака који су сви на свијет дошли царским резом.

Бебе, тешке од пола килограма до 900 грама, још су у инкубаторима, а љекари њихово стање описују као "деликатно". Бебе су дугачке око 30 центиметара.

Срећни отац Џошуа Салинас, који зарађује око стотину евра мјесечно, признао је да нису ни стигли да размишљају о именима за бебе.

- Веома сам срећан, али сам и забринут због њиховог здравља, као и око тога како ћемо финансијски изаћи на крај - каже Салинас.

Он каже да су очекивали петорке, али да је шесто дијете и за њих било изненађење. Љекари су се одлучили за пријевремени порођај већ у 27. седмици трудноће, јер је Салуд Ромеро имала анемију и унутрашње крварење.

ДЕЛИКАТНО здравствено стање беба

- Њихово здравствено стање је у деликатној фази, јер немају довољну тежину, недовољно су им развијена плућа, као и због свих компликација повезаних с вјештачком респирацијом - рекла је доктор Јара Пинеда.

Савјет безбједности УН подржао акције у Малију

Талибани пријете одмаздом

Француска требало да научи лекцију из пропалих ратова у Авганистану и Ираку. Интервенција неће бити катастрофална само за Мали, него и за Француску, поручили талибани

Талибани у Авганистану
ФОТО: АРХИВА

ЊУЈОРК - Савјет безбједности УН једногласно је подржао интервенцију Француске против исламистичких побуњеника у Малију, док су истовремено талибани у Авганистану осудили француски војни потез, упозоривши да ће то имати катастрофалне посљедице, јавиле су агенције.

Послије ванредног састанка Савјета безбједности у Њујорку, одржаног на захтјев Париза, амбасадор Француске Жерар Аро је рекао да његова земља има "разумијевање и подршку" свих 14 осталих чланица овог тијела, јавио је Би-Би-Си.

Истовремено, талибани су, на својој интернет страници, навели и да је Француска требало да "научи лекцију из пропалих ратова у Авганистану и Ираку".

- Када је Француска недавно почела са процесом повлачења из Авганистана изгледало је да ће француска влада проширити свој антиратни став на друге регионе свијета - оцијенио је портпарол талибана Забихулах Муџахид.

- Како било, изгледа да је Француска прекршила своју обавезу према миру тиме што је извршила војни преступ на територију сјеверног Малија - додао је Муџахид.

Како је оцијенио, Француска је покренула рат против муслимана у Малију без икаквог правног основа, а владе и глобалне организације би требало да спријече такве преступе.

ФРАНЦУСКИМ војницима се прикључују и афричке снаге

- Интервенција неће бити катастрофална само за Мали, него и за Француску - упозорио је портпарол талибана у Авганистану.

Аро је казао да Француска жели да се снаге земаља западне Африке размјесте у Малију што прије и помогну да се сузбију исламисти.

Очекује се да ће се малијским и француским војницима придружити 3.000 афричких војника у складу са резолуцијом која је у Савјету безбједности усвојена у децембру, а дозвољава интервенцију у случају да се не нађе рјешење путем преговора.

У међувремену, Оланд је рекао да би размјештање здружених афричких снага могло да потраје "добрих седам дана", а да је тренутно у Малију распоређено 750 француских војника, као и да ће се тај број повећати.

И друге исламистичке групе су раније упутиле упозорења да ће се осветити за интервенцију француске војске, која је у петак започела операције заједно са војском Малија како би се зауставио продор исламиста на југ.

Оланд је истакао и да су француске снаге у Малију јуче извеле нове ударе на положаје екстремиста и да ће наставити размјештање снага на терену и у ваздуху.

Високи представник ЕУ за спољну политику и безбједност Кетрин Ештон је потврдила да је за ову седмицу сазвала ванредни састанак министара спољних послова ЕУ, како би се размотрило на који начин може да се пружи подршка Малију у борби против екстремиста.

Сједница Савјета безбједности УН

ФАБИЈУС

Шеф француске дипломатије Лоран Фабијус изразио је увјерење да присуство француских војника у Малију неће подстаћи регрутацију екстремиста повезаних са "Ал-Каидом" у региону, а да ће у кампањи у тој земљи помоћи и земље Персијског залива, било у опреми или новчано. Фабијус је рекао да ће крајем мјесеца донатори разговарати о финансирању афричке иницијативе против бораца повезаних са "Ал-Каидом".

Међународна заједница упутила захтјев Савјету безбједности УН у вези са Сиријом

Траже истрагу ратних злочина

ЖЕНЕВА - Међународна заједница упутила је захтјев Савјету безбједности УН у којем тражи од Међународног кривичног суда да спроведе истрагу о ратним злочинима у Сирији, јавио је РТС.

Швајцарска је послала захтјев Савјету безбједности који је једино тијело које то може да тражи од МКС, али је жестоко подијељен о питању грађанског рата у Сирији који траје већ 22 мјесеца.

Захтјев је упутила група од 57 земаља, међу којима су многе европске државе, попут Велике Британије, Француске, Њемачке, Италије и Шпаније, као и Аустралија, Јапан, Нови Зеланд, неколико афричких и пацифичких земаља.

ИСТРАГА без изузетака и без обзира на наводне починиоце

Либија и Тунис, који су доживјели "арапско прољеће", такође су потписали иницијативу, која је резултат истраге УН у којој је утврђено да постоји снажан доказ да су у Сирији у протекле двије године почињени злочини против човјечности и ратни злочини. У писму се захтијева да Савјет безбједности од МКС тражи истрагу без изузетака и без обзира на наводне починиоце.

Сиријски побуњеници

- У нападима сиријске војске на предграђа Дамаска која држе побуњеници јуче је погинуло најмање 126 људи, а широм Сирије живот је изгубило 26 дјеце - саопштила је сиријска Опсерваторија за људска права.

Извјештаји о погибији дјеце стигли су у тренутку када је организација за заштиту људских права "Хјуман рајтс воч" оптужила режим Башара ел Асада да све више употребљава забрањене касетне бомбе. Сиријска државна телевизија за смрт дјеце окривила је "терористе".

Према подацима Опсерваторије, најмање 3.500 дјеце, убијено је од почетка сукоба у Сирији у марту 2011. године, док Уједињене нације наводе да је од тада погинуло укупно 60.000 људи.

Вијести

САД

Клинтонова свједочи о Бенгазију

ВАШИНГТОН - Конгресно саслушање америчког државног секретара Хилари Клинтон о септембарском нападу на конзулат у Бенгазију биће одржано 23. јануара, неколико дана прије него што напусти владу Барака Обаме, саопштио је предсједник одбора за спољне послове Представничког дома Конгреса Ед Ројс. Моја намјера је да се усредсредим на разлог због којег тај напад није боље антиципиран, које су грешке званичника Стејт департмента, те који се недостаци званичника морају поправити да би били боље обезбијеђени наши дипломатски комплекси у иностранству и заштићене наше дипломате, казао је републиканац Ед Ројс.

Ирак

У нападу шест мртвих

ФАЛУЏА - Најмање шесторо људи, међу којима сунитски арачки посланик Ајфан Садун ал-Есави, погинуло је јуче у самоубилачком нападу у Фалуџи, граду западно од Багдада, саопштили су званичници безбједности. Ајфан Садун ал-Есави је сунитски представник Иракије, партије која је дио владе премијера Нурија ал Маликија. Есави је погинуо док је обилазио градилиште пута у јужном дијелу Фалуџе у провинцији Анбар у којој је већинско сунитско становништво, наводе исти извори. У нападу су погинула и тројица његових тјелохранитеља, као и два цивила.

Кина

Нису видјели пожар због загађења

ПЕКИНГ - Ватрогасци су са знатним закашњењем интервенисали на гашењу пожара у фабрици у источном дијелу Кине, јер је ватра готово три часа била непримијећена због великог атмосферског загађења, јавиле су јуче агенције. Пожар је избио у фабрици за производњу намјештаја у источној кинеској провинцији Зећианг. Због густе магле, готово три часа пожар није био примијећен због чега је уништена велика количина намјештаја.

Бањалука

ВИЈЕСТИ ИЗ ПОРОДИЛИШТА

5 дјевојчица **6** дјечака

На јавном казану Црвеног крста прошле године храну добијало 435 корисника

Тражи се оброк више у јавној кухињи

Било је веома тешко обезбиједити оброке, с обзиром на то да су намирнице из дана у дан поскупљивале, а захтјева за помоћ било је све више, казала Илићева

ПИШЕ: ВЕСНА ПОПОВИЋ
vesnap@glassrpske.com

На казану свакодневно 435 особа

ФОТО: ГЛАС СРПСКЕ

Упркос економској кризи, градски Црвени крст успио је да повећа број корисника помоћи, па је тако прошле године на казану јавне кухиње оброк сваког дана добијало 435 социјално угрожених особа или 35 више у односу на годину раније.

Иако још нису саставили коначан план за предстојећих 12 мјесеци, у Црвеном крсту се надају да ове године неће бити смањења броја оброка у јавној кухињи, јер све више становника тражи њихову помоћ.

- Некако смо успјели прошлу годину да изнесемо захваљујући подршци градских власти, јер су они у цијелости финансирали 435 оброка. Било је веома тешко, с обзиром на то да су намирнице из дана у дан поскупљивале, а захтјева за помоћ је било све више - нагласила је секретар градске организације Црвеног крста Бањалука Жељкица Илић.

Додала је да су путем пројекта Црвеног крста/крижа БиХ и Друштва отвореног фонда Сороша, које је финансирало све јавне кухиње на простору БиХ, имали додатних 60 оброка.

Нагласила је да је много људи изразило потребу за оброком у јавној кухињи, у којој се дневно може спремити 2.000 оброка.

КАПАЦИТЕТ
јавне кухиње
2.000 оброка

- Трудимо се да не вратимо никога ко потражи помоћ и да свако поједе бар један оброк једном седмично из наше кухиње, јер увијек се спреми мало више. Што се тиче потреба, оне су заиста велике, јер су многи остали без посла, а били су хранioци породица. Велики број су, нажалост, млади, радно способни људи, а ту су и бројни пензионери са ниским примањима који немају сродника - истакла је Илићева.

Додала је да је тешко процијенити каква ће бити ова година, јер још није потписан уговор са градском управом.

- Имамо обећање градских власти да неће бити смањења, али да ли ће бити повећања оброка, то још не знамо - образложила је Илићева и навела да су у прошлој години од градских власти за рад јавне кухиње добијали 31.000 КМ мјесечно.

Представници Црвеног крста труде се и да бар два пута годишње, поводом Недјеље Црвеног крста и Недјеље борбе против туберкулозе у приградским подручјима социјално угроженом становништву подијеле пакете помоћи.

- Пред Нову годину смо упутили 50 захтјева великим маркетима, установама и центрима за помоћ. Нажалост, имали смо само једну хуманитарну акцију у "Мом маркету", гдје је скупљено доста помоћи, "Меркатор" нам је изашао у сусрет и посластичарница "Ћамбела". Оно што смо прикупили подијелићемо угроженима у приградским мјесним заједницама у сљедећем периоду - рекла је Илићева.

Додала је да су се за помоћ обраћали и Управи за индиректно опорезивање РС.

- Управа располаже заплијењеном робом у складиштима за које плаћа закуп. Ријеч је о огромним количинама намирница, које се уништавају или пропадају. Неколико пута смо им се обраћали са захтјевом да се та роба додијели Црвеном крсту, али, нажалост, на наше захтјеве није одговорено - појаснила је Илићева.

ГОДИНА ЈУБИЛЕЈА

Градска организација Црвеног крста је у 2012. години прославила стотину година рада и постојања.
- Цијела прошла година била је у знаку овог јубилеја са низом активности, а у јануару ћемо издати публикацију, гдје смо сумирали све што смо урадили у протеклој години - објаснила је Илићева.

ГРАДСКИ ВОДИЧ

Важни телефони

Информације	1185
Хитна помоћ	124, 230- 620
Ватрогасци	123
ЦЈБ	122, 337-100
Тачно вријеме	125
Метеоролошка станица	307-943
S.O.S. телефон (Линија за помоћ жртвама насиља у породици)	1264

болнице

Паприковац	342-100
Поликлиника	247-333

ординације

Деамедик	309-222
Еуромедик	463-025
Интермедик	216-661
Јелена	324-310
Фирена	235-444

превоз

Аутобуска станица	922-000
Жељезничка станица	301-229
Аеродром Бањалука	535-210
Билетарница (центар)	315-867

taxi

novi patrol taxi
најбољег града
1533
SVE JE NOVO OSIM CIJENA !
patrol.taxi@mail.com

инспекција

Санитарна	244-475
Тржишна	244-479
Инспекција рада	244-479
Просвјетна	334-600
Комунална	306-464
Републичка управа за инспекцијске послове	334-627
Републички девизни инспекторат	300-434

кварови

Пријава кварова	258-686
Кварови на телефонима	1275

хотели

"Босна"	215-775
"Палас"	218-723
"Идеја"	217-444
"Видовић"	217-217; 245-800
"Цезар"	326-400
"Гранд"	380-105
"Мериот"	222-870; 217-801

РЕПЕРТОАР

БИОСКОПИ

МУЛТИПЛЕКС "ПАЛАС"

ГАНГСТЕРСКИ ОДРЕД
Жанр: криминалистичка драма
Улоге: Шон Пен, Ема Стоун, Рајан Гослинг
Термини: 17.45, 20, 22.15

ХАОС У КУЋИ: МАТОРЦИ ДОЛАЗЕ
Жанр: комедија
Улоге: Лиса Адарио, Били Кристал, Ловел Ганз
Термини: 13, 17, 18.30

ПИЈЕВ ЖИВОТ 3D
Жанр: авантура, драма
Улоге: Сурај Шарма, Ирфан Кан
Термини: 16

ЗАМБЕЗИЈА 3D
Жанр: анимирани
Улоге: Семјуел Л. Џексон, Ебигејл Бреслин
Термини: 12, 13.45

ХОБИТ: НЕОЧЕКИВАНО ПУТОВАЊЕ 3D
Жанр: фантазија, авантура
Улоге: Мартин Фримен, Ијан Мекелен
Термини: 16.15, 19.30, 22.45

ПЕТ ЛЕГЕНДИ 3D
Жанр: авантура, анимирани
Улоге: Алек Болдвин, Хју Џекмен, Ајсла Фишер
Термини: 12.15

ТЕКСАШКИ МАСАКР МОТОРНОМ ПИЛОМ 3D
Жанр: хорор
Улоге: Алехандро Дадарио, Тања Рејмонд, Скот Иствуд
Термини: 20.30, 22.15

ЏЕК РИЧЕР
Жанр: акција, драма
Улоге: Том Круз, Розамунд Пајк, Роберт Дувал
Термини: 15.30, 19.00, 21.30

КРШ И ЛОМ 2D
Жанр: анимација, породични, комедија
Улоге: Џон С. Рајли, Сара Силверман, Џек Мекбрајер
Термини: 11.30, 13.30

КРШ И ЛОМ 3D
Жанр: анимација, породични, комедија
Улоге: Џон С. Рајли, Сара Силверман, Џек Мекбрајер
Термини: 14.15

ПРАВЕ МУЋКЕ
Жанр: комедија
Улоге: Колин Фирт, Камерон Дијаз, Алан Рикман
Термини: 15

МУЗЕЈ РЕПУБЛИКЕ СРПСКЕ

Стална изложбена поставка "Од праисторије до савременог доба"
Мултимедијална изложба "Јасеновац"
Изложба "Конзерваторски досије"
Изложба "Рибе, водоземци и гмизавци наших крајева"

МУЗЕЈ САВРЕМЕНЕ УМЈЕТНОСТИ РЕПУБЛИКЕ СРПСКЕ

Пет деценија бањалучког Јесењег салона

Орезивање стабала у двије улице

Период мировања вегетације надлежни ће искористити за орезивање стабала на градском подручју, односно за уклањање сувих грана и формирање крошњи у лицима Ранка Шипке и Вука Караџића, саопштено је из Одјељења за комуналне и стамбене послове и послове саобраћаја Административне службе града.

Ови послови су раније завршени на булеварима Десанке Максимовић, Петра Бојовића и Српске војске, као и у Козарској улици, улици Бранка Радичевића и Иве Андрића.

В. П.

Основну школу прошле године завршило 1.797 ученика
ФОТО АРХИВА

Више од 200 ученика годишње не заврши средњу школу

Брак и јединице прекидају школу

Најчешћи разлози напуштања средње школе су лични, социјални, материјални и други разлози, неоправдани изостанци или лош успјех, пресељење и склапање брака, каже Рогачева

ПИШЕ: ДАНИЈЕЛА СТОКАНИЋ
danijelas@glassrpske.com

На подручју града годишње више од 200 ученика не заврши средњу школу, док неколицина њих уопште и не упише средње образовање.

Према подацима Министарства просвјете и културе Републике Српске у школској 2011/12. години основну школу на подручју града завршило је 1.797 ученика, а средњу је уписало 2.496 ученика.

- У школску 2008/09. годину у први разред средњих школа уписано је 2.438 ученика, док је 2010/11. средњу школу завршило 455 ученика трећег степена, те је у школској 2011/12. години средњу школу четвртог степена завршило 1.769 ученика - рекла је службеник за односе с јавношћу у Министарству просвјете и културе Бранка Рогач.

Постоји више фактора због којих ученици средњих и нешто мање основних школа напуштају образовање.

- Најчешћи разлози напуштања средње школе су лични, социјални, материјални и други, затим неоправдани изостанци или лош успјех, пресељење у иностранство, болест, запослење и склапање брака - рекла је Рогачева.

ПРОШЛЕ ГОДИНЕ
средњу школу уписало 2.496 ученика

Педагог Технолошке школе Стана Поткоњак каже да су разлози за напуштање школе лоше владање, пресељење ученика, сиромаштво, неријетко склапање бракова...

- Често се дешава да дјеца из чиста мира не желе да иду у школу. Недавно смо имали случај да је мајка једног нашег ученика, факултетски образована жена, дошла да подигне документа јер њено дијете не жели више да иде на наставу - казала је Поткоњакова.

У посљедње три генерације у Технолошкој школи број ученика који напуштају школовање стагнира.

- Број ученика који су напустили средњу школу од 2009/2010. године је из године у годину 13, док је у првом полугодишту 2012/2013. године школу напустило седам ученика - рекла је Стана Поткоњак.

БРАКОВИ

Ученици имају право на даље школовање и послије ступања у брак.
- Најчешће су дјевојке те које се удају за вријеме школовања. Ми их не спутавамо, него им дозвољавамо нормално школовање - истакла је Поткоњак.

МАТИЧНИ УРЕД

Рођени:

Теодора Шолаја, кћи Боже и Славице; Борис Благојевић, син Новака и Данијеле; Никола Крсмановић, син Владимира и Мирјане; Никша Слијепчевић, син Бојана и Дарије; Душан Шкорић, син Славише и Данијеле; Јован Ступар, син Бориса и Марине; Стефан Кос, син Мијодрага и Далиборке; Зоран Проле, син Драгана и Весне; Никола Ерцег, син Синише и Маринеле; Анастасија Шукало, кћи Дајана и Данијеле; Николина Кабић, кћи Зорана и Славенке; Владислав Глувачевић, син Миле и Виолете; Дарко Богдановић, син Млађена и Драгице; Кристина Милановић, кћи Новице и Слађане; Ана Радић, кћи Игора и Маје; Исидора Бабић, кћи Бориса и Јелене; Ђорђе Васиљевић, син Милана и Дијане; Немања Марковић, син Горана и Биљане; Лазар Симић, син Неде и Љиљане; Габријела Гојић, кћи Драгана и Бјанке; Андриана Малешевић, кћи Наташе.

Вјенчани:

Душан Перић, инж. пољопривреде, и Драгана Ђурђевић, пословно-правни техничар; Јовица Радаковић, галантеријски техничар, и Бранка Дујаковић, трговац; Борис Малбаша, саобраћајни техничар, и Ана Марковић, дипл. музичар-соло пјевач; Бојан Живковић, дипл. инж. рачунарства и информатике, и Татјана Бањац, дипл. економиста; Драган Газдић, дипл. економиста, и Бојана Бајић, дипл. економиста; Жељко Пајчин, електротехничар, и Божана Раковић, домаћица; Лазар Новаковић, дипл. ветеринар, и Драгана Врућинић, професор разредне наставе; Славиша Зељковић, туристички техничар, и Марина Крупљанин, женски фризер.

ГРАДСКЕ ВИЈЕСТИ

Комунална полиција обавила 146 контрола

Комунални полицајци су за вријеме празника од 11. до 14 јануара обавили 146 контрола, а у улици Браће Подгорника затекли су одложена дрва за огрев на јавној површини, послије чега су власнику наложили уклањање.

- У улици Ивана Горана Ковачића утврђено је нарушавање јавног реда и мира, о чему је обавијештена Полицијска станица у Лазареву - саопштено је из Административне службе града.

Из Одјељења за инспекцијске послове саопштавају да је Здравствена инспекција у продавници "Делез БХ" у продаји затекла керамичко посуђе за спремање хране за које недостаје документација о задовољавању прописаних услова о миграцији олова, а нема ни декларације на српском језику.

Д. С.

Зима одгодила радове на депонији

Радови на санитарној ћелији на депонији у Рамићима који су морали бити готови крајем прошле године пролонгирани су до краја маја ове године.

- С обзиром на то да се ушло у зиму која је неповољна за грађевинске радове, завршетак овог пројекта је помјерен - објаснила је технички директор "Депота" Бранка Гегић.

Додаје да изградњу санитарне ћелије финансирају из кредитних средстава Свјетске банке и уз помоћ Владе РС.

- Расписан је и тендер за избор извођача за затварање једног дијела депоније гдје је завршено одлагање отпада. У плану је дегасификација овог дијела јер се на њему налази отпад стар од пет до седам година - навела је Гегићева, додајући да ће овај пројекат бити финансиран средствима из ИПА фондова.

В. П.

Голић и Гаврановић о уређењу простора

Приједлог закона о уређењу простора и грађењу, чија је израда у току, биће главна тема разговора данашњег састанка градоначелника Слободана Гавреновића и министра за просторно уређење, грађевинарство и екологију РС Сребренке Голић.

- На састанку ће бити ријечи и о актуелним питањима у граду из ресорне надлежности Министарства - саопштено је из Министарства за просторно уређење, грађевинарство и екологију РС.

Како је најављено из Министарства, почетак састанка заказан је за десет часова у Административној служби града, а изјаве за медије планиране су послије завршетка састанка.

Н. Д.

ПАЖЊА

Благојевићи без струје

Због радова на електромрежи данас ће доћи до прекида у снабдијевању потрошача струјом у насељу Благојевићи у периоду од девет до 15 часова, саопштено је из "Електрокрајине". У саопштењу се наводи да је у току свеобухватна акција на искључењу потрошача који имају дуговања за електричну енергију.

Н. Д.

Култура

Читајте...

Владан Десница
ЗИМСКО ЉЕТОВАЊЕ

Вилијам Фокнер
БУКА И БЕС

Продуцент са два "Златна глобуса"

Кристоф Валц нова Тарантинова муза

ЛОС АНЂЕЛЕС - Кристоф Валц годинама је био инвентар другоразредних њемачких ТВ продукција, све док га није открио редитељ Квентин Тарантино, јавиле су агенције.

Имао је више од 50 година када је постао звијезда свјетског филма, а сада је освојио и други "Златни глобус".

Тарантино прича да му је Валц "вратио" његов филм "Проклетници" у тренутку када је већ мислио да од њега одустане, јер није могао да нађе адекватног глумца за улогу Ланде.

Послије "Проклетника" Валц је био дио и сљедеће Тарантинове продукције, шпагети-вестерна "Ђангова освета". Амерички редитељ тврди да га је Валц довео на идеју за нови филм и да га је скројио баш по Валцовој мјери.

Народно позориште Републике Српске

Почеле пробе за представу "Кухиња"

БАЊАЛУКА - Пробе за представу "Кухиња" аутора Петра Хандкеа и Младена Матерића у режији Младена Матерића почеле су јуче у Народном позоришту Републике Српске, потврдили су у овом театру.

Драматургију представе радили су Раде Симовић и Бранко Брђанин Бајовић.

- У новој представи на репертоару играју Слађана Зрнић, Сандра Љубојевић, Сњежана Штикић, Ведрана Мачковић-Зубовић и Миљка Брђанин-Бабић - рекла је маркетинг организатор националног театра Српске Јелена Трнинић-Милићевић.

Како је рекла публика ће у представи "Кухиња" имати прилику да види и Љубишу Савановића, Златана Видовића, Владимира Ђорђевића, Рок Радишу и Александра Стојковића.

А. М.

"Арго" у центру пажње

Дејмон одушевљен Афлековим успјехом

ЛОС АНЂЕЛЕС - Амерички глумац и редитељ Бен Афлек звијезда је овогодишње холивудске сезоне награда са својим филмом "Арго", а његов пријатељ Мет Дејмон је због тога пресрећан, јавио је Танјуг.

Драма "Арго" коју је Афлек режирао, продуцирао и у којој глуми, добила је награде за најбољу драму и најбољу режију како Удружења критичара, тако и на додјели "Златних глобуса". Филм је такође номинован за седам "Оскара".

Прича о спасавању америчких дипломата из Техерана послије револуције 1979. вратила је Афлека у жижу интересовања послије периода од десет година када је био миљеник таблоида због везе са Ценифер Лопез. Дејмон, који је са Афлеком добио "Оскара" за сценарио за филм "Добри Вил Хантинг", рекао је да је одушевљен због Афлековог успјеха.

Народна библиотека "Ћирило и Методије"

Мара Ећим

Вуков рјечник из 1852. ријетко благо

Легат се веже за сликара Драгутина Митриновића (1903-1997) који је општини Приједор шездесетих година 20. вијека понудио око пет хиљада библиотечких јединица, казала Ећимова

ПИШЕ: СНЕЖАНА ТАСИЋ
kultura@glassrpske.com

ПРИЈЕДОР - Најстарије дјело, међу 55.000 наслова, колико их има приједорска Народна библиотека "Ћирило и Методије", стара је и ријетка књига "Српски рјечник", који је са ријечима тумаченим на њемачком и латинском језику прикупио и издао Вук Стефановић Караџић 1852. године у Бечу.

Директор библиотеке Мара Ећим потврдила је да је ова књига у власништву библиотеке још од 1897, што само потврђује од када датира библиотекарство на овим просторима. Вуков рјечник само је једна од 965 књига из легата чувене приједорске трговачке породице Митриновић, која је изродила и једног умјетника.

"Српски рјечник" Вука Стефановића Караџића из 1852. је друго допуњено издање, прво је објављено 1818. године. Рјечник је посебно занимљив славистима, јер је Вук Стефановић Караџић објашњавајући одређени термин испричао читаву једну причу.

РЈЕЧНИК
дио легата породице Митриновић

- Легат се веже за сликара Драгутина Митриновића (1903-1997), који је општини Приједор шездесетих година 20. вијека понудио око пет хиљада библиотечких јединица, али је тражио одређене услове у којима ће се књиге чувати - рекла је Ећимова.

Додала је да библиотека нема довољно простора да чува све наслове, па је општина преузела само дио књига које имају велику историјску вриједност.

- Ријеч је о дјелима Чарлса Дикенса, Фјодора Михаиловича Достојевског, Александра Пушкина. Те књиге читаоци могу да читају само у читаоници, не дозвољавамо да их износе из библиотеке. Оне су посебно интересантне студентима и историчарима - казала је Ећимова.

Легат чине и белетристика, као и књиге штампане на руском језику.

У међубиблиотечкој размјени Народна библиотека Србије је тражила одређене књиге у пројекту "Европеана" које обрађују период Првог свјетског рата од 1914. до 1918. године.

- У нашем легату нашли смо пет књига које су интересантне и дали смо их на дигитализују, да би ушле у европски програм обиљежавања стогодишњице почетка Првог свјетског рата, која ће бити 2014. године - казала је Ећимова.

Истакла је да педесетак књига из овог легата чека на рестаурацију, а ускладиштене су да би се спријечило њихово даље пропадање.

ВРИЈЕДНА ДЈЕЛА

- Потрудићемо се да уђемо у неке европске програме, да бисмо сачували вриједне књиге, старе новине... Ријеч је о дјелима која свакако заслужују да буду отргнута од заборава - казала је Мара Ећим и додала да је Народна библиотека "Ћирило и Методије" смјештена у простор Музеја Козаре.

"Рођендан умјетности" обиљежава се сутра широм свијета

"Canzone distorte" представља Србију

БЕОГРАД - На "Рођендану умјетности", који се сваке године обиљежава широм свијета 17. јануара, у заједничкој прослави сутра ће учествовати и умјетници из Србије, јавиле су агенције.

Ове године Србију ће представљати рад "Canzone distorte" Ања Ђорђевић и Светлане Мараш, у продукцији Драмског програма Радио Београда 2. Директан пренос започеће у 20 часова на таласима трећег програма Радио Београда, а дјело српских умјетница преносиће се од 21.50 до 22.10 часова.

Идеју да се направи "Рођендан умјетности" дао је француски умјетник, члан покрета "Флуксус" Робер Фију 1963. године, који је изјавио, на себи типичан начин, да "... прије милион година није било умјетности. Али да једног дана, тачније једног 17. јануара, умјетност је рођена."

УЧЕСТВУЈУ
Ања Ђорђевић и Светлана Мараш

- "Canzone distorte" су изашле на видело током наше потраге за савршеном песмом. Оне су сведочанства креативног процеса кроз који смо прошле радећи заједно и покушавајући да консолидујемо наше различите музичке афинитете - рекла је Светлана Мараш.

"Јадници" Тома Хопера на 41. Фесту

БЕОГРАД - Међународни филмски фестивал Фест биће одржан од 22. фебруара до 3. марта у Београду, а отвориће га "Љубав" Михаела Ханекеа, речено је јуче на конференцији за новинаре, јавиле су агенције. Током манифестације под слоганом "Припрема, позор, Фест", биће приказано 75 премијерних филмова, међу којима су "Јадници" Тома Хопера, "У кући" Франсоа Озона, "Ја и ти" Бернарда Бертолучија. Свјетска премијера новог филма Горана Марковића "Фалсификатор" затворићe се 41. Фест. У оквиру програма "Европа ван Европе" такмичиће се девет филмова из Турске, Русије, Казахстана, Јерменије, Израела.

Почиње шести Међународни филмски и музички фестивал у Дрвенграду

"Кустендорф" данас отвара врата

Фестивал ће до 22. јануара угостити нека од најзначајнијих имена свјетске кинематографије, као што су редитељи Џанг Јимоу (Кина), Бен Зејтлин (САД), Алексеј Балабанов (Русија)... Специјални гости славне глумице Моника Белучи и Одри Тоту

ПРИРЕДИЛА: МИРНА ПИЈЕТЛОВИЋ
mirnap@glassrpske.com

Ким Ки Дук и Дуња Кустурица

МОКРА ГОРА - Шести међународни филмски и музички фестивал "Кустендорф", посвећен будућим филмским стваралацима и великанима савременог ауторског филма, отвара своја врата посјетиоцима и филмским радницима данас у Дрвенграду на Мокрој Гори.

Да је све спремно за почетак фестивала, за "Глас Српске" је потврдила селектор Дуња Кустурица.

- У Дрвенграду теку посљедње припреме за долазак гостију и почетак фестивала и за сада тече све по плану, без измјена - рекла је Кустурица и додала да се данас очекују први гости.

Фестивал ће до 22. јануара угостити нека од најзначајнијих имена свјетске кинематографије, као што су редитељи Џанг Јимоу (Кина), Бен Зејтлин (САД), Алексеј Балабанов (Русија), Матео Гароне (Италија), Елија Сулејман (Палестина), Петер Готар (Мађарска) и турска редитељка Јешим Устаоглу.

Специјални гости биће славне глумице Моника Белучи (Италија) и Одри Тоту (Француска), које ће, ако им распоред буде дозвољавао, одржати и мастер клас радионице са студентима.

"Кустендорф" ће званично почети холограмском пројекцијом обрачуна редитеља Емира Кустурице и холивудског глумца Бруса Вилиса, послије чега ће у биоскопској сали "Проклета авлија" бити приказан филм "Цвјетови рата" кинеског редитеља Џанга Јимоуа, којем је посвећена овогодишња "Ретроспектива великана". За награде Златно, Сребрно и Бронзано јаје такмичиће се 28 филмова младих аутора из 18 држава. На конкурс је стигло више од 400 филмова, што је највећи број до сада, а селектор је Дуња Кустурица.

Међународни жири чине израелска списатељка и глумица Алона Кимхи (предсједник), амерички филмски продуцент, директор продукције и асистент режије Мајкл Хаусман и српски теоретичар медија и филмски и ТВ режисер проф. др Олег Јекнић. Награду за најбољу камеру "Вилко Филач" додијелиће жири у саставу: добитник награде "Оскар", пољски директор фотографије и режисер Јануш Камински, познати чешки камерман Мартин Шец и прослављени српски монтажер и дизајнер звука Светолик Мића Зајц.

ХОЛОГРАМСКА борба Кустурице и Вилиса

Програм "Савремене тенденције" и ове године представиће неке од најбољих филмова прошлогодишње продукције и њихове ауторе, који су за своја филмска остварења награђивани престижним наградама свјетских филмских фестивала, а који ће послије пројекција одржати радионице.

На програму је и филм Бена Зејтлина (САД) - "Звијери јужних дивљина", који је освојио награду "Camera d'Or" за најбољи дебитантски филм на фестивалу у Кану, Велику награду жирија на фестивалу "Санденс" и номинован је за овогодишњег "Оскара", док ће омнибус "Седам дана у Хавани" представити палестински режисер Елија Сулејман, један од седморице редитеља окупљених око овог пројекта.

Занимљиво је да у филму Бена Зејтлина "Звијери јужних дивљина" главну улогу тумачи деветогодишња дјевојчица Кувензане Валис, која је номинована за најбољу главну глумицу овогодишњег "Оскара".

"Евергрин" селекција подсјетиће посјетиоце "Кустендорфа" на нека од најважнијих филмских остварења прошлих времена, као што је филм Петера Готара из 1982. "Вријеме је стало", а Готар ће као специјални гост фестивала послије пројекције филма одржати радионицу.

Селекција "Нови аутори" доноси открића филмских критичара прошлогодишњег венецијанског филмског фестивала - "Она не жели да спава сама" младе мексичке режисерке Наталије Бериштајн, затим филм "Нефудбал" младог руског умјетника Константина Смирнова и "Једноставно је" Соње Карпунине, која је 2011. побиједила на "Кустендорфу".

Неизоставни дио "Кустендорфа" свакако је и његов музички програм, који ће сљедећих дана, послије пројекција, употпунити атмосферу фестивала. Прве вечери наступиће свјетски признати виолиниста Немања Радуловић са саставом "The Devil's Trills", а сљедећих дана свираће: "Debu sur le zank" (Француска), Дејан Петровић биг бенд (Србија), трио "Балканске жице" (Србија), "Радио застава" (Италија) и "Че Судака" (Шпанија).

Поред филмског и музичког дијела фестивала, посјетиоци ће имати прилику да у галерији "Мацола" погледају изложбу "Кшиштоф Кишловски, знаци и сећања", док ће на рецепцији хотела "Мећавник" бити изложене народне ношње Косова и Метохије.

Велико интересовање медија

За "Кустендорф" влада велико интересовање домаћих и страних новинара, те је тако за извјештавање са фестивала акредитовано чак 70 представника "седме силе" из цијелог свијета, што је дупло више него 2012. године. Акредитацију из БиХ добиле су само три медијске куће, "Глас Српске", Радио-телевизија Републике Српске и "Ал-Џазира".

Вијести

Бањалука

"Књиге су у моди"

БАЊАЛУКА - Радионица "Књиге су у моди" биће одржана данас у 13 часова у сали 29 Народне и универзитетске библиотеке Републике Српске, најавили су из ове институције.

Гост радионице је први библиотекар Америке у 2011. години Ненси Перл. Организатори радионице "Књиге су у моди" су Народна и универзитетска библиотека Републике Српске и Амбасада САД у БиХ.

А. М.

Књижевност

Награђен Слободан Бошковић

БАЊАЛУКА - Годишња награду за најбољу књигу у 2012. години додијељена је Слободану Бошковићу за роман "Гојакови записи", саопштено је из Удружења књижевника Српске. Жири је донио одлуку већином гласова, а награда ће бити свечано уручена 25. јануара у 19 часова у Банском двору Културном центру. Награду додјељују град Бањалука и Удружење књижевника Српске Подружница Бањалука.

А. М.

Позориште

Јубилеј "Лаже и паралаже"

БЕОГРАД - Комедија Јована Стерије Поповића "Лажа и паралажа", у режији Југа Радивојевића, одиграна је синоћ јубиларни, 100. пут на сцени "Раша Плаовић", саопштили су из београдског Народног позоришта, јавиле су агенције. Представа се бави феноменом лажи, антрополошким проблемима и менталитетом, кроз сурову и дирљиву причу, не само о лажовима, већ и о преваренима и обманутим људима.

Лондон

Дизајн године

ЛОНДОН - Лондонски Музеј дизајна објавио је кандидате за награде "Дизајн године" у седам категорија, међу којима су архитектура, мода, саобраћај и дигитални медији, јавиле су агенције.

Изложба финалиста биће отворена у Музеју дизајна у марту, а побједници ће бити проглашени у априлу.

Награда "Т.С. Елиот" за поезију

Признање збирци Шерон Олдс

ЛОНДОН - Америчка пјесникиња Шерон Олдс добитница је награде "Т.С. Елиот" за поезију за своју збирку "Stag's Leap" ("Јеленов скок"), у којој је описала пропаст свог петнаестогодишњег брака, јавиле су агенције.

Награда, која ове године обиљежава свој 20. рођендан, додјељује се најбољој књизи поезије објављеној у Великој Британији и Ирској и сматра се једном од највећих свјетских награда у области поезије.

Онлајн издања у Тексасу

Прва јавна библиотека без књига

БЕОГРАД - Прва јавна библиотека без књига биће отворена у округу Бексар, у америчкој држави Тексас, а више од хиљаду штампаних издања читаоцима ће бити доступно онлајн, јавио је Танјуг.

Иницијативу је покренуо окружни судија Нелсон В. Волф, који је казао да му је инспирација дошла послије читања биографије оснивача "Епла" Стива Џобса. Волф, чија лична библиотека обухвата више од 1.000 штампаних издања, вјерује да ће будуће генерације имати мало користи од тврдо укоричених томова књига.

Систем назван "BibliоTek" обухватао би хиљаде електронских књига, а оне би становницима овог округа биле на располагању онлајн.

Фељтон

ИДЕНТИТЕТ ЕВРОПЕ
Проблематични заједнички идентитет Запада

(6)

Искоришћавање хришћанства

ТОМАС МАЈЕР

У самој Европи је доминантна сумња у њен политички идентитет, и то не само у његовом реалном облику, већ и у његовим могућностима.

У ове дебате убачена је и представа да заједнички идентитет Запада, који повезује партнере на обе обале Атлантика, мора да буде довољно јак како би у сукобу са неким трећим увек и у начелу гарантовао политичко јединство. Наводно осим ова два актера нико на свету, осим можда још Канада, не представља идеју и праксу демократске правне државе, дакле напросто "западну" идеју слободе.

Свакако да је у време када је исток (у географском смислу) био под комунистичком диктатуром, без слобода и без плурализма, либерални плурализам на Западу надилазио могући несклад и да је пред егзистенцијалном опасношћу коју су по Европу представљали идеолошки формирани блокови гарантовао да тај несклад кадгод је изводљиво у јавности ни не постане тема за разговор.

Американци показују силу

Услед форсирања унилатералне политике моћи од стране неоконзервативне америчке Владе неочекивано се у Европи на дневном реду нашло питање да ли је поданички однос према водећој западној сили још увек израз дужне солидарности или чак и једини примерен израз политичког идентитета Запада, све док се имају у виду основне вредности на којима се он заснива.

Тиме се у ствари поставља питање да ли постоји некакав заједнички западни идентитет који искључује озбиљне политичке несугласице. Историјски гледано након завршетка сукоба између Истока и Запада у културном и политичком смислу мало шта иде у прилог тој тези.

Појам западне културе не збуњује наиме само када је реч о политичком идентитету Европе. За разлику од теорије Ларија Зидентопа људска права и демократија се у оквиру светске политике управо не јављају као изданак хришћанства на окциденту, а он је на културном плану одувек означавао Запад. Они се пре могу схватити као некакав производ распадања до кога је дошло тек када се окцидент у потпуности дистанцирао од своје вишевековне традиције и када хришћанске вероисповести које су претендовале на то да буду наследници ове традиције попут смртних непријатеља нису могли да нађу заједнички модус вивенди у културној равни тог идентитета.

Последњи аутентични израз хришћанског окцидента био је верски грађански рат. Рушевине културе Запада су, уколико су уопште још биле употребљиве, искориштене за изградњу културе модерне, која се због обавезног уважавања људских права, демократије и плурализма ипак темељи на сасвим другачијем концепту.

ПОДЈЕДНАК ЗНАЧАЈ СВИХ људских права Уједињене нације су дефинисале 1966. године

Такође се показало и да се у доба модерне хришћанско наслеђе може на разне начине политички искористити, између осталог и за напад на саму модерну културу. Ово је један од разлога зашто данас појам западне културе ствара забуну.

Други разлог јесте огромна разлика између САД и Европе по питању тога какав је облик државе најпогоднији за демократију и људска права од тренутка када они добију на значају и какву политичку културу треба неговати у тој држави. Када се боље погледа види се да је спектар могућности веома широк.

Разлика између САД и Европе

Чак и само груби обрис морао би да обухвата и елитистичку демократију са цртом плутократије и партијску демократију са активним учешћем свих, либералистичко друштво са примесом социјалне државе и социјалну демократију, секуларну демократску културу и фундаменталистички обојену културу, усредсређеност само на либерална и политичка грађанска права и подједнак значај свих људских права која су Уједињене нације дефинисале 1966. године, укључујући и социјална и економска, кооперативну спољну политику једнако као и хегемонијалну.

Што се облици демократије у САД и Европи мање посматрају са становишта старих супротстављених система из времена Хладног рата, а поглед се више усмери на стварно стање ствари, утолико јасније постају разлике - а оне нису мале.

Сједињене Америчке Државе вуку корене из Европе раног модерног доба, када су она превирања из којих је на крају произашла модерна политичка култура била на самом почетку. Са европског становишта чини се да је политичка култура у САД још увек јасно различита од онога што је у то време у Европи почело да се формира. То пре свега важи за однос религије, нације и државе у САД, али и за однос између власништва и социјалних права.

Доминантно либералистичка политичка култура у САД очигледно се разликује од претежно либералне и социјалдемократски оријентисане већинске културе у Европи и тај контраст има и своје последице.

Тренутне размирице између новог света и Старог континента нису културно условљене, како би се могло закључити из неких од актуелних дебата, али и те како имају везе са различитим већинским политичким културама.

(Наставиће се)

Показало се да се хришћанско насљеђе може на разне начине политички искористити, између осталог и за напад на саму модерну културу. Ово је један од разлога зашто данас појам "западне" културе ствара забуну

Поставља се питање да ли постоји некакав заједнички западни идентитет који искључује озбиљне политичке несугласице. Историјски гледано послије завршетка сукоба између Истока и Запада у културном и политичком смислу мало шта иде у прилог тој тези

Будућност

На основу историјских и савремених анализа у овом серијалу се истражује да ли Европска унија, која је за сада политички савез без заједничког идентитета, може прерасти у демократску заједницу са којом би се грађани поистовећивали. Посебно је уочљив дио истраживања о односу Европе и ислама, о сукобу или узајамном разумијевању тих култура.

Догодило се на данашњи дан

16. јануар 1547. године

Иван Грозни цар Русије

1547 - Иван Грозни је у Москви крунисан за цара Русије. Он је први цар у руској историји - њени владари су до тада носили титуле великих кнежева. С циљем стварања јаке централизоване државе ојачао је самодржавље и сузбијао је самоврољу бојара. Реформе је спроводио свим средствима, због чега је добио надимак Грозни (у значењу "страшни", "силни"). Подигао је 1553. прву штампарију у Русији, а 1584. је ради јачања трговине са западном Европом изградио град Архангелск. Потукао је Монголе и освојио Казан 1552. и Астрахан 1556, тако да је Русија овладала цијелим воденим путем Волге, а потом је припојио Сибир.

16. јануар 1924. године

Рођен Александар Тишма

1924 - Рођен је српски писац Александар Тишма, члан Српске академије наука и уметности и Академије умјетности у Берлину. Његова дјела превођена су на двадесетак језика, а и сам се бавио превођењем са мађарског и њемачког. Дјела: збирке песама "Насељени свет", "Крчма", књиге приповједака "Кривице", "Насиље", "Повратак миру", "Школа безбожништва", романи "За плавом дјевојком", "Књига о Бламу", "Употреба човека", "Вере и завере", збирка путописа "Другде". И у земљи и иностранству Тишма је имао изузетно велики број читалаца. Зато и јесу његова дјела превођена на толико језика.

16. јануар 1927. године

Умро Јован Цвијић

1927 - Умро је српски географ Јован Цвијић, оснивач антропогеографије и геоморфологије у Србији и Српског географског друштва, професор и ректор Универзитета у Београду, предсједник Српске краљевске академије, почасни доктор париске Сорбоне и Карловог универзитета у Прагу. Одиграо је изузетну улогу као савјетник српске делегације на мировним преговорима у Паризу послије Првог свјетског рата. Дјела: "Основе за географију и геологију Македоније и Старе Србије", "Антропогеографски проблеми Балканског полуострва", "Балканско полуострво и јужнословенске земље", "Геоморфологија"...

NOVO NOVO NOVO!

Autoprevoz a.d. Banja Luka na Stanici za tehnički pregled vrši sertifikaciju odnosno atestiranje vozila za:

autoprevoz BANJALUKA

ALT pogon na alternativna goriva

ADR prevoz opasnih materija

IPV izvršenje jednokratne promjene na vozilu

INFORMACIJE NA TELEFONE
051 318 - 323; 051 319 - 660
remont@autoprevoz.org

На основу члана 8. Закона о министарским, владиним и другим именовањима Републике Српске ("Службени гласник Републике Српске", број: 41/03), Одлуке о расписивању Јавног конкурса и критеријума за избор и именовање члана Управног одбора Дјечјег вртића "Лариса Шугић" Котор Варош, ("Службени гласник општине Котор Варош", број: 11/12), члана 29. Статута општине Котор Варош ("Службени гласник општине Котор Варош", број: 11/05,11/07, 7/10 и 7/11), Скупштина општине Котор Варош расписује

ЈАВНИ КОНКУРС

за избор и именовање

I Једног (1) члана Управног одбора Дјечјег вртића "Лариса Шугић" Котор Варош;

II Опис послова
Управни одбор обавља послове у складу са законом и Статутом Установе.

III Мандат
Мандат чланова управног одбора траје 4 године.

IV Општи услови
Општи услови за кандидате су:
- да је држављанин Републике Српске и БиХ односно да има пребивалиште на подручју јединице локалне самоуправе
- да је старији од 18 година
- да има општу здравствену способност
- да није отпуштени из државне службе, ни било којем нивоу власти у Републици Српској или БиХ као резултат дисциплинске мјере у периоду од три године прије дана објављивања овог Конкурса
- да се против кандидата не води кривични поступак

V Посебни услови
Посебни услови за кандидате су:
- да има завршену ССС, ВШС или ВСС, просвјетно-педагошког, правног, економског или другог друштвеног смјера
- да познаје начин рада, пословања и функционисања предшколских, школских и других установа
- да има најмање двије године радног искуства

VI Сукоб интереса
Кандидати не могу бити лица запослена у Вртићу као ни обављати дужност, активност или бити у положају који доводи до сукоба интереса у складу са позитивним прописима.

VII Потребни документи
Уз пријаву на конкурс кандидати су дужни доставити доказе о испуњавању општих и посебних услова:
- извод из матичне књиге рођених,
- увјерење о држављанству,
- љекарско увјерење,
- овјерену копију дипломе о школској спреми,
- увјерење да се не води кривични поступак,
- потписану и овјерену изјаву да кандидат није отпуштен из државне службе на било којем нивоу власти у БиХ (било на нивоу државе или ентитета) као резултат дисциплинске мјере у периоду од три године прије дана објављивања упражњене позиције,
- потписану и овјерену изјаву о непостојању сукоба интереса,
- доказ о радном искуству,
- потписану и овјерену изјаву о познавању послова и дјелатности које обавља Установа.

Сва приложена документација треба бити у оригиналу или овјерене копије.
Са свим кандидатима који испуњавају услов интервју ће обавити Комисија за спровођење процедуре Конкурса за избор чланова управних одбора у установама чији је оснивач Скупштина општине, школских одбора у СШЦ "Никола Тесла" и основним школама на подручју општине Котор Варош, а коначни избор и именовање ће извршити Скупштина општине Котор Варош.

VIII Рокови
Рок за подношење пријава је 15 дана од дана објављивања овог Конкурса у дневном листу "Глас Српске". Непотпуне и неблаговремене пријаве неће се узети у разматрање. Пријаве се могу доставити лично или путем поште на адресу: Општина Котор Варош, Ул. Цара Душана бб, са назнаком "Комисији за спровођење процедуре Конкурса за избор чланова управних одбора у установама чији је оснивач Скупштина општине, школских одбора у СШЦ "Никола Тесла" и основним школама на подручју општине Котор Варош".

Број: 01-022-154/12-1
Датум: 15.1.2013. године

ПРЕДСЈЕДНИК
СКУПШТИНЕ ОПШТИНЕ
Божичковић Ениса, дипл. педагог

На основу члана 8. Закона о министарским, владиним и другим именовањима Републике Српске ("Службени гласник Републике Српске", број: 41/03), Одлуке о расписивању Јавног конкурса и критеријума за избор и именовање члана Управног одбора Народне библиотеке Котор Варош "Службени гласник општине Котор Варош", број:11/12, члана 29. Статута општине Котор Варош ("Службени гласник општине Котор Варош", број: 11/05,11/07, 7/10 и 7/11), р а с п и с у ј е се

ЈАВНИ КОНКУРС

за избор и именовање

I Једног (1) члана Управног одбора Народне библиотеке Котор Варош;

II Опис послова
Управни одбор обавља послове у складу са законом и Статутом Установе.

III Мандат
Мандат члана управног одбора траје до краја мандата осталим члановима Управног одбора.

IV Општи услови
Општи услови за кандидате су:
- да је држављанин Републике Српске и БиХ односно да има пребивалиште на подручју локалне самоуправе
- да је старији од 18 година
- да има општу здравствену способност
- да није отпуштени из државне службе, ни било којем нивоу власти у Републици Српској или БиХ као резултат дисциплинске мјере у периоду од три године прије дана објављивања овог Конкурса
- да се против кандидата не води кривични поступак

V Посебни услови
Посебни услови за кандидате су:
- завршена најмање ССС
- познавање послова и дјелатности које обавља Народна библиотека

VI Сукоб интереса
Кандидати не могу бити лица запослена у библиотеци као ни обављати дужност, активност или бити у положају који доводи до сукоба интереса у складу са позитивним прописима.

VII Потребни документи
Уз пријаву на конкурс кандидати су дужни доставити доказе о испуњавању општих и посебних услова:
- извод из матичне књиге рођених,
- увјерење о држављанству,
- љекарско увјерење,
- овјерену копију дипломе о школској спреми,
- увјерење да се не води кривични поступак,
- потписану и овјерену изјаву да кандидат није отпуштен из државне службе на било којем нивоу власти у БиХ (било на нивоу државе или ентитета) као резултат дисциплинске мјере у периоду од три године прије дана објављивања упражњене позиције,
- потписану и овјерену изјаву о познавању послова и дјелатности које обавља Установа
- потписану и овјерену изјаву о непостојању сукоба интереса.

Сва приложена документација треба бити у оригиналу или овјерене копије.
Са свим кандидатима који испуњавају услове интервју ће обавити Комисија за спровођење процедуре Конкурса за избор чланова управних одбора у установама чији је оснивач Скупштина општине, школских одбора у СШЦ "Никола Тесла" и основним школама на подручју општине Котор Варош, а коначни избор и именовање ће извршити Скупштина општине Котор Варош.

VIII Рокови
Рок за подношење пријава је 15 дана од дана објављивања Конкурса у дневном листу "Глас Српске". Непотпуне и неблаговремене пријаве неће се узети у разматрање. Пријаве се могу доставити лично или путем поште на адресу: Општина Котор Варош, Ул. Цара Душана бб, са назнаком "Комисији за спровођење процедуре Конкурса за избор чланова управних одбора у установама чији је оснивач Скупштина општине, школских одбора у СШЦ "Никола Тесла" и основним школама на подручју општине Котор Варош".

Број: 01-022-161/12-1
Датум: 15.1.2013. године

ПРЕДСЈЕДНИК
СКУПШТИНЕ ОПШТИНЕ
Божичковић Ениса, дипл. педагог

marketing@glassrpske.com

oglasi@glassrpske.com

Разбибрига

Дође Перица кући из школе сав снужден. Кад га је ћале видио почне да га испитује: - Па шта је? Јеси ли добио јединицу? - Нисам. - Је л' те неко претукао?
- Није.
- Јеси добио укор?
- Ма нисам.
- Па шта је онда... јеси заљубљен?
- Јесам... - Па у кога?
- У Јаноша.
- Цррррррни сине, па он је Мађар!

Од трача до истине

Нина славила без Бранислава

Водитељка је пјевала на дочеку Православне нове године на Копу, док су јој муж Бранислав Лечић и син Лав били у Београду, пишу српски медији.
Нина је уживала у коктелима и кубанској музици прије свог наступа. Нина Радуловић Лечић наступила је на Копаонику у хотелу "Гранд" за дочек Православне нове године. Познатој водитељки умјесто сина Лава и супруга Бранислава друштво је правио члан њеног бенда, којем је показивала слике свог јединца, који је с татом остао у Београду. Иначе, она је приредила одличан штимунг, а бројни гости луксузног хотела провели су фантастично вече уз домаће и свјетске хитове. Нина се већ сутрадан вратила кући, а они који су остали на српској планинској љепотици у "Гранду" могу се веома добро загријати послије скијашког дана у популарном "Хавана бару". Током цијеле зимске сезоне за одличну забаву задужен је популарни кубански бенд, који уживо изводи прави латино перформанс, а понуду употпуњује изузетна селекција вина и кубанских цигара. Многе познате личности радо се препуштају атмосфери по којој је познат овај клуб.

Гласова кухиња

Ћурећи карабатак са црвеним луком

Укусно јело да се прсти оближу. Таква су искуства са бројним куварима који ову храну радо припремају. Није ни чудо, јер је ћуреће месо слатко и квалитетно уз одговарајуће прилоге. Вријеме припреме ручка је стотину минута и није једноставно припремити како треба

РУМУНИЈА
ГРАД НА МАДАГАСКАРУ
ГЛУМИЦА СА СЛИКЕ
МЕРКУР
ВРСТА ЈУЖНОГ ВОЋА
АТЛЕТСКА ДИСЦИПЛИНА
ЛАДИН АУТОМОБИЛ
АМЕРИЧКА САВЕЗНА ДРЖАВА
ЖЕНСКО ИМЕ
КАРАТ
ДРУГЕ, ОСТАЛЕ
ЧЕТВЕРОУГАО
КИСЕОНИК
АУТОР: БИТ
УПИТНА РИЈЕЧЦА
ГЛУМИЦА МИХИЋ
ВРСТА ВЈЕТРА У АЗИЈИ
СКУЛПТУРА
ГРАД У ИТАЛИЈИ
ТУНИС
ЖЕНСКО ИМЕ
ВРСТА ПТИЦЕ
ВРСТА ДИВЉЕ ЖИВОТИЊЕ
ПРВО СЛОВО
ВРСТА ПАПАГАЈА (мн.)
ПРВАК У СПОРТУ
ЕМИЛИЈА КРАЋЕ
ИСТОК
КУХИЊСКА ПОСУДА
ГРАД У ЊЕМАЧКОЈ
Ф.К. ИЗ ИТАЛИЈЕ
МУШКО ИМЕ, ЛЕОНТИН
БОР
"АНА НИКОЛИЋ"
ОПЕРСКА МЕЛОДИЈА
ПРИМЈЕСА КОЛАЧИМА
НИКОЛИНА КРАЋЕ
ПРИЈЕМНИК СЛИКЕ И ТОНА
НОЋНА ПТИЦА
10. СЛОВО
ИЗМИШЉЕНЕ ПРИЧЕ
СУСЈЕДНА СЛОВА
РЕНИЈУМ
ЖЕНСКО ИМЕ
ИГЛА
АУСТРИЈА
НОЈЕВА БАРКА
АТОМ
ПОГЛАВАР ЦАРЕВИНЕ
СТАРОСЈЕДЕЛАЦ АМЕРИЧКОГ КОНТИНЕНТА
МЈЕСТО У СЛАВОНИЈИ
ВОЛТ
СВЕТА (тур.)
ЗАТВОРЕНИЧКИ ЛАНАЦ (мн.)
ПРИПАДНИК АЗИЈСКОГ НАРОДА
МАЗУРИЈУМ
УПИТНА РИЈЕЧЦА
МЕТАР
ГРАД У ШВАЈЦАРСКОЈ
ПРЕВЛАКА НА МАЛАКИ
НИКЛ
СТАРА МЈЕРА ЗА ТЕЖИНУ
СУМПОР
РИЈЕКА У БИХ
ДОЖИВЉАЈ ПРИ СПАВАЊУ (мн.)
КЕЛВИН
ЛИЧНА ЗАМЈЕНИЦА
ИТАЛИЈА
"ВРШИЛАЦ ДУЖНОСТИ"
СЛОВА ИЗА "Њ" И "П"
УЗВИК БОЛА
Ф.К. ИЗ ЕНГЛЕСКЕ
ФУДБАЛЕР ПАРТИЗАНА ИВАН
ФОЛК ПЈЕВАЧИЦА БЕКУТА
ИПОН
СЛОВА ИЗА "Т" И "З"
СТАНОВНИК АЗИЈСКЕ ДРЖАВЕ

Судоку

У празна поља распоредите бројеве од 1 до 9 али тако да у сваком реду и колони буду различити бројеви, а исто тако и унутар сваког квадрата 3x3.

Тежина: тешко

	8	1						9
			4				2	5
				9				
							6	
9				8				2
	1							
				5				
4	3				9			
1						4	7	

Рјешење

6	8	1	5	3	2	7	4	9
3	9	7	4	6	8	1	2	5
5	2	4	7	9	1	6	8	3
2	7	3	9	1	5	8	6	4
9	4	6	3	8	7	5	1	2
8	1	5	2	4	6	9	3	7
7	6	2	8	5	4	3	9	1
4	3	8	1	7	9	2	5	6
1	5	9	6	2	3	4	7	8

РЈЕШЕЊЕ: Р, М, К, ТАНАНАРИВО, КИП, ДАРИЈАНА, СОВА, МРАВОЈЕД, А, АС, И, ТАВА, РАБЕНА, ЛЕО, АН, АРОМАТ, БАСНА, АНТЕНА, И, ЖЕ, РЕ, И, А, ИНДИЈАНАЦ, В, АЈА, АРАП, КОЈА, М, КРА, ОКА, САНА, К, СВОНСИ, И, ОР, ИВАНОВ, АНА, ЧИ, ИНДИЈАЦ,

Гледа Фата емисију о кувању и баш се онако право удубила.
Улази Мујо у собу, овлаш погледа Фату, па телевизор и испали: - Шта то гледаш, бона, кад и тако не знаш кувати! Фата се и не окрену него одврати:
- Па и ти гледаш порниће...

Мазе се слоница и пуж. Послије неког времена слоница каже:
- Драги, ја те волим!

А пуж ће:
- Ове дебеле спонзоруше, видјела да дечко има кућу и одмах би се удала!

Састојци:

- 1 ћурећи карабатак
- 1 кашика соли
- 1 равна кашика мљевеног бијелог бибера
- 1 кашика мајчине душице
- 1 кашика сувог першуна
- 3 главице црвеног лука
- 4 кашике бијелог вина

Припрема:

1. Помијешајте све зачине и утрљајте мјешавину у карабатак. Оставите да одстоји пола сата.

2. У науљену посуду ставите карабатак, поклопите и пеците у рерни на 250 степени 15 минута, затим смањите на 200 степени Целзијуса и пеците још 30 минута.

3. Додајте бијело вино, прелијте карабатак са сафтом и поред њега ставите лук исјечен на четвртине. Пеците још 15 минута.

4. Укупно вријеме печења је један час. Служите са куваном рижом, поврћем или салатом по властитом избору.

ЦИЈЕНЕ У КМ

1 ћурећи карабатак	5,5
1 равна кашика мљевеног бијелог бибера	0,3
1 кашика мајчине душице	0,3
1 кашика сувог першуна	0,2
3 главице црвеног лука	0,4
4 кашике бијелог вина	0,4

ЦИЈЕНА РУЧКА 7,1

Кутак за родитеље

Нека питања нису потребна

Чујеш ли ме? То питање је непотребно. Уколико нема проблеме са слухом, сигурно вас дијете чује. Али то не значи да вас и слуша, или обраћа пажњу на оно што говорите

Да ли сте некада поставили питање дјетету и унапријед знали да је одговор потпуно ирелевантан?

Већини родитеља се то догоди. И то не зато што не можете имати повјерење у своје дијете, већ због тога што многа дјеца узраста двије, три или четири године имају толико развијену вјештину говора да родитељи понекад забораве да ипак постоје неке ствари које они не могу до краја да разумију.

Припремили смо примјере неких питања које не би требало да постављате малој дјеци:

Јеси ли сигуран - сигурна? - Признаћете, мало дијете заправо никада није сигурно у нешто. Може бити сигурно да не жели да уради оно што му кажете, али не може са сигурношћу знати да оно што од њега тражите није неопходно. Мораш ли у WC? - У 90% случајева одговор ће бити потврдан. Негативан ће бити ако се дијете заиграло, па неће да се издвоји из игре. Најбоље је ништа не питати, него једноставно дијете одвести у тоалет. Зашто си то урадио/урадила? Мала дјеца заправо не знају зашто су пошарала зид или бацила коцкицу у WC шкољку. Родитељ треба једноставно да коригује понашање, јер је узрок вјероватно чиста радозналост. Волиш ли ме? - Да, дјеца воле своје родитеље и на ово питање знате одговор. Умјесто тога реците ви дјетету колико га волите.

МАЛО дијете никада није сигурно у нешто

Кога волиш више: маму или тату? - Истина, то нас понекад занима, али то не значи да треба да упутите ово питање дјетету. Ниједно дијете никада не би смјело да буде у ситуацији да бира између два родитеља.

Шта желиш за ручак? - На ово питање вјероватно ћете увијек добити исти одговор. Дакле, шта год дијете одговорило, ви ћете понудити нешто друго (осим у случају када се ради о посебној прилици: рођендан, нека прослава итд...). Радије понудите избор, нпр: "Желиш ли грашак или шпинат?" Је ли ти жао? - Шта год да је урадило, тако мало дијете вјероватно не осјећа жаљење и то је нормално. Радије објасните да је то ситуација у којој треба да се извине те ако је потребно одредите казну (нпр. "time out" од пет минута). Говориш ли истину? - Ако сте поставили ово питање, вјероватно већ знате да дијете није рекло истину. Ово питање је контрапродуктивно јер, уколико је заиста дијете рекло лаж, на питање ће највјероватније одговорити са "да".

ХОРОСКОП

Ован (21.3 - 20.4)
Да ли исправно размишљате? Да нису неки ваши планови превише утопистички па отежавају тренутну ситуацију? Проблема има безброј, дилема такође. Неће вам бити лако, али нема љубави без бола, па ни рјешења без суза. Будите упорни и стрпљиви.

Вага (23.9 - 22.10)
Нова љубав или другачији приступ старој уљепшаће вам дан. И дјеца су ту да вам поправе расположење. Обрадоваће вас успјесима и ситницама. Размишљате веома креативно. Са додатним ентузијазмом крећете у нове пословне подухвате. Треба искористити повољан моменат за финансијске уговоре.

Бик (21.4 - 20.5)
Пошто сте се поштено проводили и доста уживали, размишљате о пословима. Амбициозни сте због повољних планетарних аспеката. Нешто сте већ остварили, али не желите да живите на ловорикама. Потребан вам је стални допинг у виду нових послова и финансијских стимуланса.

Шкорпија (23.10 - 22.11)
Ријетко имате времена и жеље да уживате у топлој домаћој атмосфери. Пошто данас то можете, пријају вам удобне папуче и мириси који долазе из кухиње. Без пријеке потребе нећете излазити из куће. Сакупљате снагу за нове подухвате и планирате послове у вези са адаптацијом животног простора.

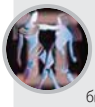

Близанци (21.5 - 20.6)
Расипате оно чега баш немате у изобиљу - енергију. Избјегавате тешке задатке и идете линијом мањег отпора, што не значи да сте рационални када је ријеч о расипању физичке снаге. Трошите је на ситуације које нису вриједне пажње и секирате се због глупости. Партнер је погрешан избор.

Стријелац (23.11 - 20.12)
Стријелци не мирују. Слободне тренутке користе за преписку и телефонске разговоре. Успјешна комуникација, промјене и прилагодљивост још више потенцирају ваше пословне таленте. Тренутно сте неуморни, али и непостојани. Не мијењајте толиком брзином предмете интересовања.

Рак (21.6 - 20.7)
Шта се то са вама дешава? Окружени сте сукобима, расправама, свађама, иако се и пред најмањом опасношћу повлачите. Околина тешко прихвата промјене, а оне су евидентне. Уколико желите да будете успешнији, морате да изађете на крај са злонамјерним окружењем.

Јарац (21.12 - 19.1)
Проблеми са грлом посљедица су прекомјерних цигарета и гласне приче. Једнострано гледате на живот, доказујући исправност сопствених потеза тамо гдје је илузорно. Неминовне посљедице су нервирање и промуклост. Од празних ријечи се не живи, па се окрените новцу и новим вриједностима.

Лав (21.7 - 21.8)
Осјећате бурне промјене у животу. Ето одговора на питање због чега сте креативни, тактични и пуни лијепих манира. Можда ће вам партнер помоћи да задовољите потребу за формом и уживате у лијепим стварима? Ситном пажњом и крупним поклоном поправиће вам расположење.

Водолија (20.1 - 18.2)
Водолије су непрестано под благом тензијом јер им је таква сорта, тако да тренутно стање прихватају са лакоћом. Ментално сте активни, размишљате о новим пословима и не досађујете се. Требало би само да се мало опустите и уживате у друштву драгих особа.

Дјевица (22.8 - 22.9)
Планирате нов посао, који захтијева тимски рад. Неће бити једноставно, из простог разлога што умијете вриједно да радите, па исто очекујете и од других. Сљедећих дана треба да ставите акценат на исхрану и здравље. Посао може да причека. Осјетљивији сте и рањивији на партнерове ријечи него иначе.

Рибе (19.2 - 20.3)
У фази сте планова и прича, али ништа конкретно не предузимате. Уколико имате на кога да се ослоните, биће сјајно, јер вам недостаје чврстина да се изборите са животним проблемима. Мало је припадника знака који од партнера добијају безрезервну подршку. Већина Риба лута у потрази за љубављу.

ОКРУЖНИ ПРИВРЕДНИ СУД У БАЊОЈ ЛУЦИ
Број: 57 0 Пс 087345 10 Пс
Бања Лука, 15.1.2013. године

Окружни привредни суд у Бањалуци судија Љубица Комљеновић у правној ствари тужиоца "СО. Medprom" д.о.о. Бањалука, кога заступа Милановић Небојша, адвокат из Бањалуке, против тужене Шњегота Љиљане Вл. Апотеке "Лек" Бањалука, Ул. Триве Амелице бр.31., ради дуга (в.сп. 8.260,72 КМ), на основу члана 348. став 3. Закона о парничном поступку ("Сл. гласник РС" бр. 58/03, 85/03, 74/05 и 63/07), објављује:

ПРЕСУДУ

због пропуштања

Обавезује се тужена Шњегота Љиљана Вл. Апотеке "Лек" Бањалука, да тужиоцу "СО. Medprom" д.о.о. Бањалука, на име дуга исплати износ од 8.260,72 КМ, са законском затезном каматом и то:
- на износ од 599,59 КМ почев од 14.02.2008. г., па до исплате,
- на износ од 1.333,07 КМ почев од 15.02.2008. г., па до исплате,
- на износ од 831,03 КМ почев од 19.02.2008. г., па до исплате,
- на износ од 3.608,69 КМ почев од 03.07.2008. г., па до исплате,
- на износ од 376,76 КМ почев од 15.07.2008. г., па до исплате,
- на износ од 374,95 КМ почев од 17.07.2008. г., па до исплате,
- на износ од 498,74 КМ почев од 18.07.2008. г., па до исплате,
- на износ од 264,14 КМ почев од 19.07.2008. г., па до исплате,
- на износ од 191,70 КМ почев од 23.07.2008. г., па до исплате,
- на износ од 182,06 КМ почев од 25.07.2008. г., па до исплате,

као и да накнади трошкове парничног поступка у износу од 1.285,00 КМ, са законском затезном каматом почев од 30.11.2012. г, као дана пресуђења па до исплате, а све у року од 30 дана од дана пријема пресуде под пријетњом извршења.

О б р а з л о ж е њ е

У тужби запримљеној дана, 21.07.2010. године тужитељ је поднио тужбени захтјев, као у изреци пресуде.
Основаност тужбеног захтјева произилази из чињеница које су наведене у тужби, а исте нису у очигледној супротности са доказима које је тужилац предложио или са чињеницама које су опште познате, те из садржаја тужбе произилази да се ради о захтјевима којима странке могу располагати.
Суд је у поступку припремања главне расправе утврдио да је туженом достављена тужба, у којој је предложено доношење пресуде због пропуштања, а да у року од 15 дана није достављен одговор на тужбу у писменом облику, јер је тужбу са прилозима тужени примио дана, 07.11.2012. године те је суд примјеном члана 182. ст. 1. ЗПП–а донио одлуку као у изреци пресуде.
Одлука о трошковима парничног поступка донесена је на основу члана 396. ст.1. ЗПП- а, а исти се састоје од трошкова састава тужбе са паушалом од 25% у износу од 400,00 КМ, трошкова таксе на тужбу у износу од 200,00 КМ и таксе на пресуду у износу од 100,00 КМ, те трошкове објаве огласа у износу од 585,00 КМ.

СУДИЈА
КОМЉЕНОВИЋ ЉУБИЦА

Поука о правном лијеку:
Против ове пресуде није дозвољена жалба, али тужени може поднијети приједлог за повраћај у пређашње стање у складу са одредбама ЗПП-а РС(чл. 183, ст.1)

"ГРАЂА" АД У СТЕЧАЈУ БАЊА ЛУКА
Улица Видовданска бр. 59. 78000 Бања Лука. Тел/факс 051/218-342, 065/630-548
Број: 4/13, дана: 15.1.2013. године.

На основу сагласности Одбора повјерилаца "Грађа" а.д. Бања Лука - у стечају од 18.12.2012. године стечајни управник, доноси закључак којим објављује:

ОГЛАС ЗА ДАВАЊЕ У ЗАКУП ПУТЕМ ЛИЦИТАЦИЈЕ

СКЛАДИШТЕ 6/1 ЗАЛУЖАНИ, Ул. 16. крајишке бригаде бр. 5. Залужани, у Бањој Луци.

Површина складишта је 1.688 м2. Складиште има зидани објекат од 30 м2 и објекат цца 300 м2.
Складиште се даје у закуп на 6 мјесеци са могућношћу продужења до закључења стечајног поступка или до продаје складишта. Почетна висина закупнине је мјесечно 600,00 КМ са ПДВ-ом.
Лицитација ће се одржати у пословним просторијама "Грађа" а.д. дана 25.1.2013. године у 11 часова. Учесници лицитације дужни су са 23.1.2013. године уплатити депозит у износу од 600,00 КМ на жиро рачун 571010 0000 203667 код Комерцијалне Банке Бања Лука.

Стечајни управник
Раденко Драгојевић

У складу са чланом 5. Закона о преузимању акционарских друштава ("Сл. гласник РС" бр.65/08 и 92/09) ИГМИН-ММ ДОО, Доситеја Обрадовића бб, 74480 Модрича МБ: 1950983 (у даљем тексту: понудилац) објављује

ОБАВЈЕШТЕЊЕ

о намјери објављивања понуде за преузимање акција

емитента "Топ" АД Бања Лука, Туњице бб 78000 Бања Лука, на основу којег настаје обавеза објављивања понуде за преузимање свих акција са правом гласа у Скупштини Емитента, на којим није заснован никакав терет.

• ИГМИН-ММ ДОО, МБ: 1950983, Доситеја Обрадовића бб, 74480 Модрича, који је власник 5.036.772 акција емитента "Топ" АД Бања Лука локалне ознаке ТОРА-R-A, појединачне номиналне вриједности 1 КМ, што представља 5.036.772 гласова у акционарској скупштини емитента или 68,94% од укупног броја гласова.
• Са понудиоцем заједнички дјелује Милан Мишић, Војводе Степе Степановића бб, 74480 Модрича који је власник 1.904.336 акција емитента "Топ" АД Бања Лука локалне ознаке ТОРА-R-A, појединачне номиналне вриједности 1 КМ, што представља 1.904.336 гласова у акционарској скупштини емитента или 26,07% од укупног броја гласова.
• Понудилац и лице које са њим заједнички дјелује су власници 6.941.108 акција емитента "Топ" АД Бања Лука, локалне ознаке ТОРА-R-A, које су редовне акције појединачне номиналне вриједности 1 КМ, што представља 6.941.108 гласова или 95,01% од укупног броја гласова

Основни капитал емитента износи 7.305.722 КМ, подијељен је на 7.305.722 акција номиналне вриједности 1 КМ.

Изјављујемо овим путем да ћемо понуду за преузимање објавити у року, под условима и на начин који је прописан Законом о преузимању акционарских друштава.

ПОНУДИЛАЦ
заступан по "Zepter Broker" а.д. Бања Лука

Република Српска
ЈУ Медицинска школа
Бања Лука
Број: 11/13.
Дана: 15.1.2013. године
Тел. 051/216-480
ЈИБ: 4400942450004

На основу члана 14. став 3. Правилника о извођењу екскурзија и излета у средњој школи ("Службени гласник Републике Српске", број: 19/10 и 82/11), ЈУ Медицинска школа Бањалука, расписује

КОНКУРС

за избор најповољније туристичке агенције као понуђача за извођење екскурзије ученика трећих разреда ЈУ Медицинска школа Бањалука, у мају 2013. године

ПРЕДМЕТ ОГЛАСА:

Организација и извођење екскурзије за ученике трећих разреда ЈУ Медицинска школа Бањалука у складу са Планом и програмом организовања екскурзије која је предмет овог конкурса и Правилником о извођењу екскурзија и излета у средњој школи ("Службени гласник Републике Српске", број: 19/10 и 82/11).

Дестинација: Беч-Праг-Будимпешта.

План извођења, програм путовања, циљ и садржај екскурзије налази се у Секретаријату школе.

САДРЖАЈ ПОНУДЕ:

Понуђачи су дужни да уз понуду на којој је назначен назив и адреса понуђача, доставе и сљедећу документацију:

1. Рјешење о упису у судски регистар,
2. Увјерење о регистрацији – ЈИБ број,
3. Рјешење надлежног органа о испуњавању услова за обављање дјелатности,
4. Доказ о измиреним пореским обавезама:
- Увјерење Пореске управе РС о измирењу пореза и доприноса са даном 30.11.2012. године и
- Увјерење Управе за индиректно опорезивање о измирењу пореских обавеза са даном 30.11.2012. године.
5. Доказ о властитим превозним капацитетима или уговор о пословно-техничкој сарадњи са превозничким организацијама,
6. Доказ да превозник који је ангажован за превоз на екскурзији испуњава услове прописане законским и подзаконским актима из области превоза и безбједности у друмском саобраћају,
7. Лиценцу за организацију туристичког путовања издату од стране Министарства трговине и туризма РС, са роком важења дужим од дана завршетка екскурзије,
8. Доказ да располаже оспособљеним кадровима (туристичким водичима),
9. Попис рачуна у пословним банкама из јединственог регистра рачуна који потврђује да нема блокираних рачуна, прибављен од Агенције за посредничке, информатичке и финансијске услуге РС (АПИФ),
10. Увјерење о властитим објектима или потписан уговор са установама или хотелима који располажу одговарајућим смјештајним капацитетима и
11. Референтне листе за 2012. годину.

Приликом достављања понуде туристичка агенција обавезно наводи:

- Опис услуга које пружа,
- Опште услове путовања и програм путовања,
- Одредбе о отказу путовања,
- Права и обавезе путника,
- Права и обавезе агенције,
- Начин обештећења путника,
- Гаранцију за ослобађање ученика од свих додатних уплата и
- Друге погодности које туристичка агенција нуди.

Критеријуми за избор најповољније туристичке агенције су сљедећи:

- Висина цијене аранжмана,
- Квалитет смјештаја,
- Квалитет превоза и старости аутобуса,
- Услови и начин плаћања и
- Референтне листе за 2012. годину.

Сва достављена документација треба да буде оригинална или овјерене фотокопије.

ПОДНОШЕЊЕ ПОНУДЕ:
Ковертиране понуде са назнаком "**Понуда за извођење екскурзије – не отварај**" предају се на протокол Школе лично или путем препоручене поште на адресу: ЈУ Медицинска школа Бањалука, Цетињска број 1.

Рок за подношење понуда је 8 дана од дана објављивања конкурса у дневном листу "Глас Српске".

Понуде које не буду садржавале све тражене документе и које не стигну у назначеном року неће се разматрати.

Школа не сноси никакве трошкове у поступку додјеле уговора.
Школа задржава право поништења јавног конкурса због неприхватљиве цијене и отказивања аранжмана или због смањења броја ученика који су се пријавили за екскурзију.

О резултатима конкурса понуђачи ће бити писмено обавијештени.

Директор
Владимир Јагодић, мр

Огласи

Огласе, рекламе и читуље можете предати дописништву ГЛАСА СРПСКЕ

Глас Српске
ДНЕВНИ ЛИСТ РЕПУБЛИКЕ СРПСКЕ БАЊАЛУКА
marketing@glassrpske.com
oglasi@glassrpske.com

КУЋЕ
ПРОДАЈА

Продајем у Дервишима кућу 8x9 на плацу од 740 м², тел. 065/785-526

Продајем куће у Бањалуци, насеље Лазарево - Бушак: цијене 200.000 КМ; 230.000 КМ; 260.000 КМ; 810.000 КМ, тел. 065/549-687

Продајем куће у Бањалуци од 35.000 КМ до 3.500.000 КМ, тел. 065/549-687

Продајем кућу у Бањалуци, ул. Паве Радана, цијена 285.000 евра (рег.планом предвиђена зграда), тел. 065/549-687

Продајем кућу у Доњем Вакуфу, кућа + штала + 1.500 м² башта поред ријеке, 20.000 евра, тел. 065/549-687

Продајем куће у Бањалуци, насеље Петрићевац, ул. Љевчанска, 220.000 КМ и 275.000 КМ, тел. 065/549-687

Продајем кућу у Санском Мосту кућа + дв. објекти, насеље Здена, цијена 33.000 евра, тел. 065/549-687

На лијепој локацији у Карановцу на 500 м² окућнице продајем или за мањи стан мијењам кућу 9x8 П+С+П, тел. 051/212-357

Продајем или мијењам недовршену кућу у Јаблану за мањи стан у Бањалуци уз договор, тел. 065/297-732

Продајем новоизграђену кућу, подрум, приземље и мансарада, унутра све опремљено, плац 500 м², Бањалука - Чесма, тел. 065/569-294

Хитно продајем кућу у Палама, централно гријање, помоћни објекти, 1.000 м² воћњака, повољно, тел. 057/224-695

Продајем повољно кућу на Паприковцу, папири уредни, вл. 1/1, тел. 065/794-304

Продајем кућу у ул. Душка Кошчице, тел. 066/091-091

Продајем кућу у Мотикама, тел. 066/130-333

Продајем кућу у Новој вароши, ул. 14. средњобосанске, тел. 066/130-333

Продајем кућу у Обилићеву, тел. 065/925-186

Продајем кућу у Српцу 9,5x8 метара, подрум, спрат, поткровље, 531 м² окућнице, тел. 051/280-037

Продајем кућу, 450 м², са два дунума земље, на путу Слатина - Клашнице, у цијену може и стан, тел. 066/668-612

Продајем мању кућу и десет дунума земље на магистралном путу Бањалука - Приједор, преко пута "Петог неплана" или мијењам за мањи стан у Бањалуци, тел. 066/626-734

Продајем старију кућу (подрум, струја, вода), 21 дунум обрадиве земље, три дунума шуме, 1/1, повољно, општина Градишка, тел. 051/371-200

Продајем кућу у Обилићеву, тел. 066/091-091

Продајем кућу у улици Душка Кошчице, тел. 065/925-186

Продајем кућу код ауто-школе "Волан", тел. 065/601-772

Продајем кућу у Дракулићу, тел. 065/601-772

Продајем кућу у Трну на главном путу, тел. 065/601-772

Продајем кућу и плацеве у Драгочају, 300 метара од центра према Градини, тел. 065/522-838

Кућу са свим помоћним објектима у Санском Мосту продајем или мијењам за стан у Бањалуци или Градишци, тел. 065/915-746

Продајем кућу на Лаушу, на плацу од 862 м², цијена 62.000 КМ, тел. 065/561-918

Продајем нову кућу, Лакташи код "Језера", окућнице 500 м², тел. 066/136-177

Продајем кућу П+С,670 м² окућнице,у Росуљама, тел. 066/633-885

Продајем намјештену кућу и пратеће објекте, година градње 2003. код Српца, тел. 065/751-710

Продајем двије старије куће на плацу од 1.100 м², недалеко од кружног тока, иза "Мај веја", повољно, тел. 065/685-800

Продајем кућу у центру града П+С, тел. 065/685-800

Продајем кућу на Паприковцу, десет минута од центра. Три посебна стана по 100 м², тел. 065/685-800

Продајем кућу П+С+М у Лазареву, 760 м² окућнице, тел. 065/685-800

Продајем кућу 8x9, висока приземница са свим прикључцима, у Кнежици, општина Козарска Дубица, тел. 051/307-088

Продајем повољно усељиву кућу са високим поткровљем на плацу 1300 м² у Кочићеву - Градишка, ограђено, струја, вода и дворишна зграда са грађевинском дозволом, тел. 065/417-581

Продајем усељиву кућу - дуплекс величина 13x11 (П+1+1) са гарсоњером у поткровљу, локал у приземљу са централним гријањем, плац 500 м² Бањалука Јовице Савиновића 101, тел. 065/696-353

Продајем приземницу на чијој парцели је предвиђена изградња стамбено-пословне зграде типа По+П+3, ул. Ранка Шипке, тел. 065/180-753

Продајем кућу са пословним простором, 4.220 м² земље, Мишин Хан, тел. 066/063-560

Бакинци, продајем кућу под кровом, 10x9 м, П+1, на 3.650 м² земљишта, уз асфалт, два километра од александровачке петље, цијена фиксна 50.000 КМ, тел. 065/979-003

Продајем повољно кућу, локал и дворишну, ул. Змај Огњеног Вука, Лазарево, тел. 065/591-823

Продајем кућу и земљу на Туњицама, тел. 065/601-772

Продајем кућу у Кључу (пословни + гаража + стамбени простор) или мијењам за кућу или стан у Бањалуци, М. Граду, Приједору или Градишци, тел. 065/644-785

Продајем кућу у Кључу, папири уредни, тел. 064/449-9077

Продајем у Гламочанима кућу 8x9, П+1 усељива на плацу од 1.000 м², тел. 066/913-106

Продајем стару кућу на 500 м², земљишта у насељу Нова варош, дозвољена градња стамбеног објекта По+П+2, тел. 066/528-897

Продајем стару кућу в. п., 10x10 метара, на 800 м² земљишта, изнад "Космоса", у ул. Ж. Згоњанина, повољно, тел. 066/528-897

Продајем двије старе куће на 1.670 м² земљишта у насељу код бивше "Мљекаре", дозвољена градња стамбеног објекта По+П+5, тел. 066/528-897

Продајем кућу саграђену 2008. године, 9x8 м, на површини од 1.300 м², први спрат завршен, поткровље није завршено у Рамићима, цијена 80.000 КМ, хитно, тел. 065/636-545

Продајем хитно кућу на спрат са двориштем и великим пословним простором у Обилићеву, у улици Браће Југовића, тел. 065/636-545

Продајем кућу и земљиште око 600 м² у Челинцу доњем преко моста, хитно и повољно, тел. 065/636-545

Продајем двије тотално саниране куће, гаража, ограђено, са плацем од 3.500 метара, близина петље, асфалт до куће, струја, вода, одмах усељиво у улици Благоја Паровића, тел. 065/636-545

Продајем кућу на спрат с поткровљем и окућницом око 900 м², ограђено, под воћем, властито централно гријање, преко пута "Гласа Српске", улица Чаире, Хисета, хитно, тел. 065/636-545

Продајем близу Наприједовог игралишта кућу на спрат, 130 м², у улици Гаврила Принципа са окућницом од 500 м², повољно, уз улицу, тел. 065/636-545

Продајем кућу на спрат са два пословна простора, гаражом и окућницом, 500 м² у Крфској улици, хитно и повољно, папири 1/1, одмах усељива, тел. 065/636-545

Продајем кућу на спрат са два стана по 80 м², одвојени улази, с двориштем, гаражом, почетак улице Јовице Савиновића или мијењам за мањи стан уз договор, хитно и повољно, тел. 065/636-545

Продајем кућу на спрат, 170 м², у Бугојну у улици Армије БиХ, према фабрици "Славко Родић", са 670 м² окућнице, јако лијепа и сређена кућа, хитно, тел. 065/636-545

Продајем кућу, 50 м² стамбеног простора, санирана са двориштем 120 м², у улици Гаврила Принципа. Хитно, тел. 065/636-545

Продајем кућу П+1 у Дервишима, Бањалука, 370 м² плаца, стара градишка цеста, тел. 065/698-012

Продајем кућу, прелаз Трн - Јаблан, приземница са плацем од 830 м² са централним гријањем, тел. 065/698-012

Продајем кућу код Зеленог моста, Бањалука, са пословним простором и плац од 397 м², тел. 065/698-012

Продајем у Бањалуци двије куће, ул. Козарска, са различитим квадратурама плаца, тел. 065/698-012

Продајем у Бањалуци, на Старчевици, старију кућу са плацем од 857 м², тел. 065/698-012

Продајем кућу 9x10, новоградња, приземље, пословни простор, спрат и поткровље станови, тел. 051/317-719

Продајем кућу на плацу од 640 м², преко пута болнице Паприковац, ул. Јована Рашковића, тел. 065/421-795

КУПОВИНА

Купујем стару кућу поред пута у Обилићеву или доњем дијелу Старчевице, тел. 066/113-778

ЗАМЈЕНА

Мијењам кућу у Доњем Вукуфу (кућа+штала+1.500 м² баште поред ријеке) за слично у Бањалуци - кућа, стан, барака, земља, тел. 065/549-687

Мијењам кућу у Санском Мосту (са дв. објектима), насеље Здена, ул. Првомајска 100, за слично у Бањалуци: кућа, стан, барака, плац-земља, тел. 065/549-687

ИЗДАВАЊЕ

Издајем кућу у Гламочанима, намјештена, може и продаја, тел. 065/920-111

Намјештен стан, 60 м², приватна кућа, први спрат, централно гријање, посебан улаз, Лауш, тел. 065/512-216

Издајем комплет намјештену кућу, 150 м² (предвиђена за осам особа са одвојеним собама), 100 КМ по особи, укључено гријање, улица Василија Острошког бр. 1, Лазарево (изнад "Центрум маркета"). Звати до 17 часова, тел. 066/117-190

Издајем приземље куће, 74 м², ненамјештено, новоградња, посебан улаз, код "Елиоса", ул. Новака Пивашевића 30 А, тел. 065/075-500

Издајем намјештен спрат куће комплет, посебан улаз, Обилићево, двије собе, кухиња, купатило, предулаз, тел. 065/513-795

Издајем луксузно опремљену кућу са паркингом код Ребровачке цркве, тел. 065/631-613

СТАНОВИ
ПРОДАЈА

Мијењам или продајем гарсоњеру, први спрат, 32 м², градња 2003, код Фонда ПИО за стан од 45 м² сличих карактеристика уз доплату, тел. 063/118-063

Продајем једнособан стан у Борику, 43 м², четврти спрат, лифт, централно, кабловска, 65.000 КМ, тел. 065/324-935

Продајем двособан стан 55 м² (барака) у Лазареву 3, цијена фиксна 51.000, тел. 065/328-695

Продајем двособан стан од 57 м², четврти спрат, ул. Драге Малића бр. 5, насеље Анте Јакића, Бањалука, тел. 065/662-919

Продајем стан на Лаушу, 45 м², са намјештајем, близу школе, вртића, поште и "Максија", тел. 065/485-811

Продајем стан 105 м²/IV, саниран, насеље "Пентагон", цијена 105.000 евра, тел. 065/549-687

Продајем стан 101 м²/VI, двоетажни - Борик, преко пута дворане "Борик", цијена 200.000 КМ може и замјена за два мања, тел. 065/549-687

Продајем нов стан 53 м² у Бањалуци, насеље Залужани, цијена 1.300 КМ/м², тел. 065/549-687

Продајем стан 58 м²/П-сутерен, Старчевица, ул. Косовке дјевојке, цијена 60.000 КМ, тел. 065/549-687

Продајем нове станове у центру Бањалуке код Гимназије, 56 м²/II и 70 м²/II, цијена 2.300 КМ/м², тел. 065/549-687

Продајем стан у центру града, поткровље може замјена за мањи уз доплату, тел. 061/244-938

Продајем у центру Бањалуке, нов двособан стан 64 м², пети спрат, лифт и подземна гаража, тел. 065/785-526

Продајем стан на Старчевици 52 м², пети спрат, цијена 1.400 КМ/м², тел. 063/950-189

Продајем двособан стан, 61 м², у Обилићеву, тел. 066/125-704

Продајем стан 54 м² Кошутњак, Београд, тел. 051/437-505

Продајем једнособан стан, 47 м², ул. Ђуре Ђаковића, Бањалука, тел. 065/740-356

Продајем двособан стан, 57 м², центар, четврти спрат, тел. 065/227-292

Продајем или мијењам два једнособна стана по 40 квадрата у Будви за Бањалуку, тел. 065/400-458

Продајем нов стан, 34 м², сопствено гријање на гас, санитарна вода на гас, изолација 10 цм, бамбусов паркет, ул. Стојана Новаковића 12, тел. 065/534-684

Продајем стан у насељу Сунце, 67,4 квадрата, високо приземље, цијена по квадрату 1.600 КМ, тел. 065/930-931

Продајем стан 57 м², први спрат, генерално реновиран, насеље Анте Јакића, тел. 065/569-294

Продајем гарсоњеру 31 м², први спрат, година градње 2007, насеље Мјесец, цијена 65.000 КМ или замјена за већи стан, тел. 065/794-304

Продајем четвороособан стан, други спрат, ближе центру, може замјена за један или два двособна до 50 м², цијена 1.650 КМ/м², тел. 065/048-109

Продајем стан 95 м², подножје Старчевице, тел. 065/601-772

Продајем стан трособан 72 м², центар, ул. Михајла Пупина, трећи спрат, тел. 065/601-772

Продајем нов стан 66 м², први спрат, на Старчевици, улица Симе Миљуша, тел. 065/526-714

Издајем трособан стан, комплетно намјештен, цијена 350КМ + режије, тел. 066/635-275

Продајем стан, 65 м², други спрат, Борик или мијењам за мањи до 35 м² уз доплату, тел. 066/113-778

Продајем стан, 42 м², новоградња, Козарска улица, тел. 066/130-333

Продајем гарсоњеру у Малбашићевој згради, 33 м², 75.000 КМ, тел. 065/906-228

Хитно продајем двособан стан, 74 м² (поткровље), зграда код Нешковић пумпе, цијена 1.150 КМ/м², тел. 065/178-840

Продајем нов стан, 63 м², у Новој вароши, четврти спрат, зграда, има лифт, тел. 066/633-885

Продајем стан у изградњи 95 м²,други спрат,преко пута Економске школе, тел. 066/633-885

Продајем стан 64 м² у ул. Рајка Боснића,трећи спрат, тел. 066/633-885

Продајем стан, 57 м², у насељу Анте Јакића, четврти спрат, два лифта, тел. 066/633-885

Продајем стан у ул. Степе Степановића,48 м²,трећи спрат, тел. 066/633-885

Продајем нов стан, 56 м², у улици Степе Степановића, други спрат, двије собе + дневни боравак, тел. 066/633-885

Продајем гарсоњеру 33 м²,други спрат, код СУП-а, тел. 066/633-885

Продајем нов стан, 55 м², у Козарској улици, Хисета, први спрат, тел. 065/685-800

Продајем стан, 48 м², у улици Степе Степановића, близу студентског центра, тел. 065/685-800

Продајем стан, 57 м², први спрат, Чаире, реновиран, тел. 065/685-800

Продајем стан у Новој вароши, 65 м², други спрат, тел. 065/685-800

Продајем стан код "Интерекса", 50 м²,повољно, тел. 065/685-800

Стан на продају код Економске школе, 92 м², тел. 065/685-800

Продајем станове на Лаушу код школе, 43 и 53 м², повољно, тел. 065/685-800

Продајем намјештен једнособан стан 40 м² у ул. Краља Петра II бр. 43 IV спрат црвене зграде, тел. 051/436-009

Продајем полусутерен 39 м², адаптиран, хитно и повољно, цијена 1.550 КМ/м², тел. 066/187-694

Продајем стан 38 м², четврти спрат, Старчевица, 75.000 КМ, без посредника, тел. 051/437-407

Продајем стан у Загребу - Слобоштина, 35 м², четврти спрат, уредни папири, звати послије 16 часова, тел. 051/354-353

Продајем или мијењам два једнособна стана по 40 квадрата у Будви за Бањалуку, тел. 065/400-458

Бањалука - Булевар, продајем стан, 48,70 м², тел. 065/569-294

Бањалука, ул. Романијска, продајем стан, 67 м², тел. 065/569-294

Продајем стан, 70 м², у улици Васе Пелагића, први спрат, тел. 065/926-305

Продајем двособан сниран намјештен стан у Обилићеву, ул. Вилсонова, тел. 065/623-331

Продајем стан у центру Прњавора, 74 м², први спрат, тел. 065/603-637

Продајем двособан стан, 47 м², у Брчком или мијењам за Бањалуку, тел. 065/889-959

Продајем двоипособан стан, 57 м², други спрат, преко пута супермаркета "Макси", Борик, тел. 065/763-941

Продајем стан 46 м², други спрат, код Пољопривредне школе у Бањалуци, тел. 065/763-941

Продајем реновиран двоипособан стан 63 м² у црвеним зградама, трећи спрат, тел. 065/763-941

Продајем двособан стан 61 м² са гаражом, 18 м², у новој згради код "Мљекаре", тел. 065/763-941

Продајем трособан стан 86 м², трећи спрат, на Старчевици - улица Огњена Прице, тел. 065/763-941

Продајем двоипособан стан, 74 м², нов, у насељу Сунце, улица Максима Горког, може замјена за мањи стан, тел. 065/763-941

Продајем стан, 42 м², новоградња, Козарска улица, други спрат, тел. 065/601-772

Продајем стан, 95 м², трећи спрат у подножју Старчевице, врло повољно, тел. 066/130-333

Продајем двособан стан 60 м², други спрат, новоградња, лифт, усељив, насеље Центар, тел. 066/528-897

Продајем двособан стан 64 м², други спрат, сниран, екстра уређен, одмах усељив, насеље Центар, тел. 066/528-897

Продајем гарсоњеру 33 м², други спрат, новоградња, лифт, усељива, насеље Центар, тел. 066/528-897

Продајем двоипособан стан 58 м², четврти спрат, лифт, стара градња, одмах усељив, Обилићево, тел. 066/528-897

Продајем трособан стан 94 м², четврти спрат, екстра сниран, лифт, одмах усељив, насеље Пентагон, тел. 066/528-897

Продајем трособан стан 76 м², ВП, новија градња, усељив, насеље Сунце, тел. 066/528-897

Продајем четворособан стан 116 м², новоградња, уређен, одмах усељив, ул. Степе Степановића, тел. 066/528-897

Продајем стан 64 м² у Борику у "Титанику", хитно, тел. 065/636-545

Продајем двособан стан у центру, 58 м², први спрат, са подрумом од 12 м², у ул. Васе Пелагића 7, Бањалука, тел. 065/461-655

Продајем стан 50 м², подножје Старчевице, сутерен, повољно, тел. 065/698-012

Продајем у Бањалуци стан, нова градња, у ул. Степе Степановића, 56 м², први спрат, тел. 065/698-012

Продајем стан 59 м² у Бањалуци, Старчевица, други спрат, тел. 065/698-012

Продајем стан 96 м², први спрат, центар, екстра градња, са гаражним мјестом, тел. 065/698-012

Продајем нов стан 27 м², у Борику, код кампуса, четврти спрат, тел. 065/698-012

Продајем стан, 37 м², у насељу Анте Јакића, први спрат, Бањалука, тел. 065/698-012

Веома повољно продајем двособан стан, 74 м² (поткровље) у Лазареву, цијена 1.150 КМ/м², тел. 065/814-376

Продајем стан у Обилићеву, тел. 065/399-243

Продајем стан, 70 м², блок 23, Нови Београд, тел. 065/561-195

Продајем два стана, усељиви, у центру града, вел. 82 и 61 м², цијена по договору и папири уредни, 1/1, тел. 065/868-551

КУПОВИНА

Купујем мањи једнособан стан за готове паре, тел. 065/601-772

Купујем трособан стан у ужем центру града, за готовину, тел. 065/601-772

Купујем четворособан стан у центру, први или други спрат, тел. 065/763-941

Купујем мањи двособан стан до 50 м² у Бањалуци, ближе центру, тел. 063/956-300

ЗАМЈЕНА

Мијењам у Бањалуци нов двособан стан, 52 м², други спрат за трособан, тел. 066/913-106

Мијењам једноипособан стан у Београду за одговарајући у Бањалуци, може и продаја за 55.000 евра, тел. 065/526-708

Мијењам стан на Старчевици, 91 м², реновиран, функционалан за два једнособна од 36 и 40 м² или продајем, тел. 065/688-888

Мијењам стан од 69 м² за мањи уз договор, тел. 065/687-458

Мијењам трособан стан, 76 м², у Борику, за мању уз договор, тел. 066/026-002

Мијењам за Бањалуку двособан стан, 64 м², гаража 23 м², у Крушевцу, ул. 21. српске дивизије 3/1, тел. 00381373500496

Мијењам у центру Бањалуке, једнособан реновиран стан, 44 м², први спрат, за трособан, тел. 065/785-526

ИЗДАВАЊЕ

Издајем једнособан намјештен стан близу жутих зграда, Мајевичка улица, цијена 180 КМ, тел. 066/946-555

Издајем једнособан намјештен стан у Бањалуци у згради код Медицинске електронике, тел. 065/726-313

Издајем једнособан стан, код касарне "Козара", приватна кућа, посебан улаз, кабловска ТВ, тел. 065/439-072

Издајем једнособан намјештен стан у дворишној кући, 32 м², цијена повољна, тел. 051/282-871

Издајем двособан намјештен стан у центру града, тел. 065/241-551

Издајем стан, гарсоњеру и собу, намјештено, има гријање, једно дајем радници или студенткињи за мању помоћ у кући, тел. 065/636-195

Издајем једнособан намјештен стан у центру Бањалуке, цијена 420 КМ + режије, стан је реновиран, посједује климу, тел. 066/367-890

Издајем трособан стан, први спрат, ул. Стојана Новаковића 16, испод "Космоса", хитно, тел. 065/371-983

Издајем једнособан стан намјештен ул. Карађорђева 445, Бањалука јефтино, тел. 065/635-449

Издајем празан двособан стан,ул. Српских рудара 48, тел. 066/988-431

Издајем једнособан намјештен стан у Борику, централно гријање, кабловска, тел. 065/720-472

Издајем намјештен двособан стан у центру, тел. 065/513-433

Издајем стан, 71 м², комплетно намјештен, цијена 350 КМ + режије (вода, струја), тел. 065/935-204

Издајем двособан стан код зграде Владе, ул. Првог крајишког корпуса 35, тел. 066/420-296

Издајем гарсоњеру, новоградња, улаз посебан, тел. 051/306-392

Издајем једнособан стан, празан Косте Јарића бр. 9 А, Бањалука, тел. 051/437-698

Изнајмљујем потпуно опремљен стан у згради, први спрат, 40 м², сопствено гријање, Мајке Луговића, зграда "Центрума", Бањалука, тел. 066/888-718

Изнајмљујем намјештен двособан стан у строгом центру Бањалуке, има све погодности, пословним људима и станцима, тел. 065/618-241

Издајем празан стан у новоградњи од 60 м². Сопствено гријање на гас, санитарна вода на гас, климатизовано, улица Стојана Новаковића 12, тел. 065/534-684

Издајем намјештен двособан стан у насељу Анте Јакића, тел. 065/318-350

Издајем трособан стан на спрату, насеље Кочићев вијенац испод "Космоса" ул. Стојана Новаковића 16, тел. 065/371-983

Издајем намјештен једнособан стан са гријањем, ближе центру, тел. 065/450-544

Издајем већу намјештену гарсоњеру, посебан улаз, приватна кућа, у насељу Ада, ул. Степе Степановића, код "Инцела", тел. 065/368-341

Издајем двоипособан намјештен стан, спрат куће, посебан улаз, централно гријање, тел. 065/057-536

Издајем намјештен двособан стан у згради, ул. Марка Краљевића 20, Обилићево, тел. 065/008-562

У центру Лакташа издајем двособан стан, намјештен, посебан улаз, гријање, КТВ, могу и самци, тел. 065/580-730

Издајем намјештен двособан стан 70 м² код Градског моста, тел. 066/320-436

Издајем трособан стан, намјештен, у центру града, тел. 066/130-333

Издајем двособан стан у Борику, намјештен, у ул. Мајке Кнежопољке, тел. 065/703-784

Издајем двособан стан са централним гријањем код школе на Петрићевцу, тел. 051/355-758

Издајем мањи једнособан стан у кући са централним гријањем, цијена 230 КМ + режије, близу кампуса, тел. 065/384-318

Издајем двособан стан са централним гријањем, Петрићевац, слободан од 1.2.2013, тел. 065/327-349

Издајем потпуно намјештен стан, 69 м², Гундулићева 82, цијена 550 КМ, тел. 065/518-784

Издајем стан у строгом центру Бањалуке, 60 м², ул. Српска, други спрат, тел. 065/601-772

Издајем намјештен стан у центру Бањалуке, 72 м², тел. 065/601-772

Издајем студентима или породици двоипособан намјештен стан у ул. Ранка Шипке, тел. 065/909-611

Издајем студенткињама двособан стан у Борику, цијена 500 КМ + режије, тел. 065/548-490

Издајем празан двособан стан, 57 м², трећи спрат, ул. Омладинска 85, (има уграђене кухињске елементе), 320 КМ + режије, тел. 065/729-212

Издајем једнособан стан, намјештен, дворишна кућа,код стадиона, ул. Богдана Жерајића 32, тел. 051/282-872

Издајем једнособан полунамјештен стан на Старчевици у улици Косте Јарића бр. 16, тел. 051/423-331

Издајем једнособан ненамјештен стан на Старчевици, ул. Академика Милана Васића бр. 40, стан је у кући, први спрат, тел. 065/822-382

Издајем намјештен једнособан стан са гријањем у ул. Косте Јарића, новоградња, тел. 065/971-583

Издајем намјештен стан у центру код парка "Петар Кочић", тел. 065/544-657

Издајем двособан намјештен стан са централним гријањем на првом спрату, тел. 065/512-216

Издајем празан стан, 46 м², улица Десанке Максимовић 2, код Ребровачке цркве, тел. 065/227-280

Издајем стан, 70 м², у центру Лакташа, усељив од 1. априла, Карађорђева 59, тел. 065/378-617

Издајем студенткињама двособан стан код биоскопа "Козара", тел. 065/684-271

Издајем нов, намјештен, двособан стан са дневним боравком, 450 КМ са укљученим гријањем, Николе Пашића 16, Трн, тел. 065/310-799

Издајем једнособан, супер намјештен стан, цијена повољна, Обилићево, тел. 065/697-062

Издајем нов трособан потпуно намјештен стан, клима, централно, паркинг, гаража ул. Мајевичка 11-Ц Петрићевац, тел. 065/010-531

Издајем млађем брачном пару или запосленим дјевојкама намјештен стан у ул. Јасимира Малчића, тел. 065/305-308

Издајем једнособан намјештен стан, посебан улаз, у ул. Јасимира Малчића 35, Бањалука, цијена 250 КМ, тел. 065/513-609

Издајем намјештен трособан стан у кући са централним гријањем у ул. Јована Цвијића бр. 2, тел. 065/644-933

Издајем студентима двособан стан код ПМФ-а, Нова варош, Бањалука, тел. 066/973-063

Издајем луксузно опремљен стан код Ребровачке цркве, тел. 065/631-613

Издајем студентима смјештај код Ребровачке цркве, тел. 065/631-613

Издајем намјештен двособан стан 55 м², новоградња, насеље Нова варош, тел. 066/528-897

Издајем једнособан стан, празан, Косте Јарића 9А, 051/437-698, 065/187-383

Издајем студентима намјештену гарсоњеру са два лежаја са централним гријањем у ул. Гаврила Принципа 32, тел. 065/900-474

Издајем намјештен стан 40 м² на Старчевици, ул. Саве Љубоје 18, тел. 066/067-818

Издајем једноипособан намјештен стан на Старчевици, трећи спрат, централно гријање, 300 КМ, тел. 065/988-047

Издајем намјештен стан, 40 м², Росуље, цијена 240 КМ, тел. 065/667-484

ПОТРАЖЊА

Потребна цимерка, стан у центру Бањалуке, тел. 066/406-551

ПОСЛОВНИ ПРОСТОРИ
ПРОДАЈА

Продајем пословни простор у Бањалуци, Обилићево-Мејдан, 68 м²/П, цијена 2.300 КМ/м², тел. 065/549-687

Продајем пословни простор у Бањалуци, Нова варош код Мед. електронике, ул. Петра Рађеновића 38 м²/П, цијена 850 евра/м², тел. 065/549-687

Продајем пословни простор у Бањалуци, насеље Туњице на плацу 3.100 м², цијена 285.000 евра, тел. 065/549-687

Продајем кафе-посластичарницу код дворане "Борик", 64 м², са намјештајем, тел. 065/601-772

Продајем пословни простор 21 м², улица Српска, преко пута хотела "Талија". Погодан за фризерски салон или канцеларију, тел. 066/633-885

Продајем пословни простор, 13 м², са мокрим чвором, погодан за све намјене. Код кафића "007", тел. 065/685-800

Продајем пословни простор, 24 м², преко пута дворане "Борик", тел. 065/685-800

Продајем пословни простор, 145 м², атрактивно, у стаклу, уз ресторан "Марко Поло", оријентација на шеталиште и Врбас, тел. 066/650-000

Продајем пословни простор, 370 м², идеално за канцеларију у стану, приземље, први спрат, већи број паркинг мјеста, тел. 066/650-000

Пословни простор на продају, 69 м², за више дјелатности, све у стаклу, приземље и спрат, Булевар Степе Степановића, тел. 066/650-000

Продајем пословни простор, 95 м², атрактивна локација, двострано оријентисан, све у стаклу, Булевар Степе Степановића, тел. 066/650-000

Продајем пословни простор у ТЦ у Јеврејској улици, 11 м², први спрат, клима, гријање, тел. 065/546-333

Продајем пословни простор, 100 м², вишенамјенски, улица Карађорђева код "Јадранке", тел. 065/588-889

ИЗДАВАЊЕ

Издајем канцеларијски пословни простор 50 м², три канцеларије, строги центар, цијена 650 КМ, тел. 065/729-212

Издајем пословни простор у кругу "Инцела", 1.800 м², 350 м² и 300 м², тел. 065/518-741

Издајем пословни простор 32 м² у центру Залужана, тел. 051/388-104

Издајем пословни простор 32 м² у центру Залужана, тел. 051/388-104

Издајем пословни простор 18 м², Алеја Светог Саве бр. 59. бр. 4, локал на спрату, СД "Борик" Бањалука, тел. 066/286-960

Издајем два пословна простора 1.600 м² и 300 м², ресторан са опремом и гријањем, тел. 065/518-741

Издајем пословни простор од 74 м² у строгом центру, Јеврејска улица, први спрат, улаз и излог у приземљу, тел. 065/936-831

Издајем канцеларијски простор 85 м² са гријањем ужи центар града, у ул. Ранка Шипке 28, тел. 065/176-559

Издајем пословни простор 64 м²/П за канцеларију (код Индир.опорез.),500 КМ/мј, намјештено, тел. 065/549-687

Издајем пословни простор 82 м²/I у центру Бањалуке код РК "Центар", цијена 800 КМ/м², није намјештено - за канцеларију, тел. 065/549-687

Издајем пословни простор 15+15 м², центар "Олимпус" у Јукићевој улици, тел. 065/632-750

Издајем пословни простор за ресторан у Бањалуци, површине 300 м², са опремом за кухињу и гријањем, тел. 065/826-429

Издајем складишни пословни простор у Бањалуци (круг "Инцела") површине 300 м². Могућ рад са виљушкаром, тел. 065/826-429

Издајем складишни пословни простор у Бањалуци (круг "Инцела") од 1600 м² са утоварном рампом. Могућ рад са виљушкаром, тел. 065/826-429

Издајем вишенамјенски пословни простор 130+130 м², употребна дозвола, ул. Браће Подгорника 47, Бањалука, тел. 065/217-909

Издајем канцеларију у центру Бањалуке веома повољно, тел. 066/263-040

Издајем пословни простор у центру Бањалуке код хотела "Босна", 20 м², тел. 065/051-310

Издајем пословни простор, 40 м², у ул. Др М. Стојановића 93, тел. 065/769-537

Издајем новоизграђени пословни простор за све намјене, површине 72 м², Градишка, тел. 066/794-250

Издајем повољно пословни простор у старом занатском центру, тел. 066/808-510

Издајем пословни простор са употребном дозволом за трговачку дјелатност, ул. Јована Рашковића бр. 7, тел. 065/367-413

Издајем пословни простор, 12 м², приземље, Борик, тел. 065/512-292

Издајем простор, 200 и 20 м² или продајем у центру Бањалуке, тел. 066/136-177

Издајем пословни простор, 80 м², у Друговићима, поред пута Клашнице - Прњавор, цијена 200 КМ, тел. 065/394-908

Издајем пословни простор од 142 м², пет канцеларија, клима, аларм, трећи спрат, ламела 2, Јеврејска код "Боске" (цијена по договору), тел. 065/623-658

Издајем пословни простор 30 м², за више намјена у Лазареву, тел. 065/566-527

Изнајмљивање канцеларија у Лакташима, локација "Центрум" маркет Лакташи, тел. 066/117-186

Издајем пословни простор на Ханишту, повољно, тел. 065/417-141

Издајем локал у центру Прњавора, 20 м², тел. 065/603-637

Издајем канцеларијски простор 85 м², са гријањем, ужи центар града, ул. Ранка Шипке 28, тел. 065/176-559

Издајем пословни простор у центру Бањалуке, 52 м², сигурносни систем, клима, властито гријање, два улаза, телефон, паркинг, употребна дозвола, тел. 065/902-804

Издајем канцеларијски простор, 100 м², први спрат, ул. Веселина Маслеше 28 (Господска), тел. 066/649-723

Издајем пословни простор 55 м², у ул. Веселина Маслеше, на другом спрату, тел. 066/649-723

Издајем пословни простор 72 м², четири канцеларије, Јована Дучића 55, тел. 065/228-870

Издајем намјештен кафић "ММ" на Приковцу у улици Зеленгорској, тел. 065/956-967

Издајем пословни простор 22 м² + магацин за све намјене, повољно, цијена по договору, тел. 065/635-449

Издајем канцеларијски пословни простор 125 м² у центру града уз могућност кориштења гараже, повољно, тел. 066/528-897

Издајем пословни простор погодан за канцеларију, у Обилићеву, повољно, тел. 065/329-165

ГАРАЖЕ
ПРОДАЈА

Продајем гаражу зидану, строги центар, Бањалука, изграђена 1975. год. без папира, повољно, тел. 065/370-454

Продајем гаражу у ул. Анђе Кнежевић, Кочићев вијенац, вл. 1/1, тел. 065/708-733

Продајем зидану гаражу, Филипа Мацуре - Козарска, тел. 065/776-192

Продајем гаражу у сутерену стамбене зграде у ул. Симеуна Ђака бр. 62, површине 15 м², вл. 1/1, тел. 065/512-822

Продајем гаражу, вл. 1/1, 15 м², ул. Ђуре Ђаковића, Бањалука, тел. 065/614-050

Продајем зидану гаражу у центру, 14 м², у ул. Васе Пелагића 1, Бањалука (код паркинга Рајфајзен банке), тел. 065/461-655

ИЗДАВАЊЕ

Издајем гаражу у згради, ул. М. Краљевића, код самопослуге "Мој маркет", Обилићево, тел. 051/466-642

Издајем гаражу, 17 м², у улици Скендера Куленовића бр. 3 у Бањалуци, повољно, тел. 065/979-805

ПЛАЦЕВИ
ПРОДАЈА

Продајем 2.744 м² плаца у Јаблану. Цијена осам марака по квадрату, тел. 065/518-375

Продајем шест дунума земље и три дунума шуме, дозвољена градња, према "Поповић" отпаду у Гламочанима, тел. 065/692-136

Продајем плацеве у Павловцу, тел. 065/819-544

Продајем плац у Ади, тел. 065/925-186

Продајем плац у Трну код плавог моста уз Врбас, 700 м², повољно, тел. 065/601-772

Продајем плац - земљу 20.000 м², цијена 23 КМ/м² у Чардачанима (рег. планом предвиђене двије хале), тел. 065/549-687

Продајем плац - земљу 11.500 м², Крчмарице, цијена 120.000 КМ, може замјена за стан, тел. 065/549-687

Продајем плац - земљу, насеље Кумсале код "Витаминке", 8.000 м², цијена 800.000 КМ, погодно за станоградњу, тел. 065/549-687

Продајем плацеве у Бањалуци, насеље Дебељаци, цијена 12 КМ/м², тел. 065/549-687

Продајем плац 1.700 м² за градњу куће-викендице Павловац, 4,5 км од центра града, тел. 065/635-449

Продајем плац 1.000 м² у Слатини, струја, вода и телефон, тел. 051/460-693

Продајем земљу у Шушњарима 3.000 м², атрактивна локација, асфалт, вода, струја, испарцелисано, тел. 066/859-479

Продајем плац за кућу 600 м² у Пријечанима - Бањалука (шест километара од центра) регистрована струја, вода, асфалт на плацу 1/1, тел. 065/970-068

Продајем 7,5 дунума земље, Бањалука - Залужани, могућ улаз и излаз са аутопута, предвиђена хала, тел. 065/569-294

Продајем три плаца, иза "Обија", Бањалука - Дервиши, тел. 065/569-294

Продајем више плацева од 1.000 м², Сарачица, уз асфалтни пут према Чокорским пољима, тел. 065/607-482

Продајем плац у Павловцу, 700 м², дозвољена градња, тел. 066/130-333

Продајем четири дунума земље, а може и мање, и некоришћену кућу 1+1, у Јаблану, тел. 065/575-903

Продајем 4.000 м² земље, Чокорска поља, цијена по договору, тел. 065/260-932

Продајем плац од 600 м² у ул. Благоја Паровића, дозвољена градња, власништво 1/1, тел. 065/716-250

Продајем плац, 460 м², иза "Обија", Дервиши. Може и са монтажном кућом од 90 м², нова, тел. 065/685-800

Продајем плац у Трну код школе, поред Врбаса, 1.488 м², тел. 065/685-800

Продајем плац 958 м² на почетку улице Старог Вујадина на Старчевици, тел. 065/085-097

Продајем два грађевинска плаца од 700 и 500 м², дозвољена градња кућа за становање, ул. Франца Шуберта, Бањалука, тел. 051/437-862

Атрактиван плац 2.000 м² уз пут и ријеку иза касарне Залужани, тел. 065/882-511

Продајем 4.000 м² земље, Чокорска поља, папири 1/1, крај пута, повољно за пчеларење, тел. 065/178-581

Повољно продајем грађевински плац у Ади, Бањалука, са грађевинском дозволом за изградњу стамбено-пословног објекта По+П+4, тел. 066/709-382

Продајем у Кулањима плац површине 3.648 м² (може и мање), уз асфалт, има струја, телефон и вода, тел. 066/408-499

Продајем плац, 1.000 м², у Слатини, струја, вода и телефон, повољно, тел. 065/510-918

Продајем плац, 2.049 м², 1/1, дозвољена градња, Мишин Хан, тел. 066/063-560

Продајем од четири до 14 дунума земље у Маховљанима уз равни пут, 1/1, повољно, тел. 066/791-259

Продајем плац од 930 м² у Горњем Дракулићу, папири уредни, 1/1, тел. 066/225-568

Продајем плац, 700 м², Бањалука, тел. 065/303-811

Продајем плац на мору, 227 м², цијена 9.000 евра, Милна, Брач, папири уредни, пут, вода, струја, тел. 066/818-425

Продајем земљиште 1.500 м² поред Врбаса у Трну, предвиђена градња куће П+С+М 10х10 цијена 55.000 КМ, тел. 065/763-941

Продајем плацеве 500, 800, 900 и 1.050 м² у Кулањима, цијена десет КМ/м², тел. 065/763-941

Продајем плац 1.650 м² у Кулањима вл. пут, вода, струја, цијена десет КМ/м², тел. 065/763-941

Продајем два плаца по 1.000 м² уз асфалтни пут Бањалука - Сарачица, од центра шест км, тел. 065/607-482

Продајем плац 500 м² у Дракулићу, од школе 1.000 м, са комплет грађевинским папирима и пројектом, цијена 18.500 КМ, тел. 065/588-889

Продајем 18 дунума земље на Чокорским пољима, асфалт, струја, вода (близу Коњичког клуба), тел. 065/819-555

Продајем плац 500 м², 1/1, крај асфалта, вода, струја, дозвољена градња, Тузланска 76, Старчевица, тел. 066/523-197

Продајем плац са воћњаком, Велико Блашко, 1/1, струја, асфалт, водовод, цијена повољна, тел. 051/436-448

Продајем повољно плацеве у Павловцу, тел. 065/902-744

Продајем парцелу у Мотикама, 1.200 м², струја, градска вода, папири уредни, тел. 065/375-853

Продајем грађевински плац 260 м², дозвољена градња објекта П+1, насеље Паприковац, тел. 066/528-897

Продајем 750 м² земљишта са инфраструктуром (струја, вода, асфалт) у Слатини у непосредној близини бање, тел. 065/648-424

Продајем плацеве од 800 до 1.000 м², за градњу стамбених објеката на локацији Пријечани, повољно, тел. 066/528-897

Продајем грађевинске плацеве у ул. Ж. Згоњанина од 600 до 800 м², дозвољена градња стамбених објеката П+1+М, тел. 066/528-897

Продајем плац 1.000 м² у Новоселији између магистралног пута Бањалука - Јајце и Врбаса, погодно за пословни простор, викенд кућу, дозвољена градња, тел. 065/763-941

Продајем земљу у Орловцима код Приједора, прекрасан плац уз асфалт, близина воде, струје, тел. 065/636-545

Продајем плац 1.000 м² у Крминама под боровима и плац 1.900 м² у Великом Блашку, хитно и повољно, тел. 065/636-545

Продајем 4.000 м² плаца у Великом Блашку, одмах уз улицу и 1.000 м² на Крчмарицама, Слатина, близина воде и струје, хитно, тел. 065/636-545

Продајем више плацева у Дервишима, од 444 до 587 м², вода и струја, уз Врбас, тел. 065/698-012

Продајем у Бањалуци земљу, 6.700 м², уз магистрални пут за Приједор, тел. 065/698-012

Продајем у Бањалуци, у Чесми, плацеве 920 м², 870 м² и 503 м², тел. 065/698-012

Продајем 2.140 м² земље код "Фрика" уз асфалт, струја, вода, асфалт, тел. 066/325-606

Продајем 20 дунума земље поред магистралног пута Приједор - Бањалука, подесно за индустријски погон, тел. 051/317-719

Продајем плац 1.000 м² 1/1 са два монтажна објекта, вода, струја, зелена ограда, 400 м од базена Лакташи, тел. 051/282-772

Продајем плац од 1.680 м² у Десној Новоселији крај главног пута, 800 метара од "Водовода";тел. 051/413-257, 066/354-500

Продајем плац од 350 м² Врбања, Р. Петровића, тел. 065/644-713

Продајем плац, 600 м², Н. Пивашевића, Ада, тел. 065/644-713

Продајем 3,5 дунума земље на Чокорским пољима, 200 метара од коњичког клуба, струја и вода на парцели, папири уредни, тел. 066/646-702

КУПОВИНА

Купујем плац у Обилићеву или доњем дијелу Старчевице, поред пута, тел. 065/422-818

Купујем плац или мању кућу уз Врбас од Крупе на Врбасу према Бањалуци, тел. 063/956-300

ЗАМЈЕНА

Мијењам у Трну уз аутопут плац од 200 м² за стан у Бањалуци уз договор, тел. 066/913-106

ШУМЕ
ПРОДАЈА

Продајем 10.200 м² шуме - пашњака, село Мали Прњавор, према Чокорима, асфалт, струја, вода, цијена три КМ/м², тел. 065/218-101

ИМАЊА
ПРОДАЈА

Продајем посјед од 5.500 м² са пословним објектом, воћем и великим бројем смреча, борова, Бањалука, Барловци, тел. 065/909-662

Продајем или мијењам имање у Ивањској за Хрватску, кућа + мања кућа, помоћни објекти и 30 дунума земље, тел. 0038544719145

Продајем имање са 11 дунума земље, струја, градска вода, асфалт, текућа ријека, Градишка - Драгељи, тел. 065/569-294

Продајем имање, старија приземна кућа, земљиште 16.000 м² у Куљанима, тел. 065/763-941

КИОСЦИ
ПРОДАЈА

Продајем три алуминијумска киоска у Приједору "НИШП" Ослобођење на локацијама, тел. 065/983-794

Продајем мањи метални киоск постакљен од половине са свих страна, погодан за чувара 200 КМ; 051258744, тел. 066/679-527

СОБЕ
ИЗДАВАЊЕ

Двокреветна соба, централно гријање за студенте мушкарце, посебан улаз, Обилићево, тел. 065/426-359

Издајем собу за мушкарце, посебан улаз, интернет, гријање, тел. 065/064-605

Издајем двокреветну собу студенткињама и дјацима, гријање, кухиња, купатило, посебан улаз, центар, 130 КМ, тел. 065/671-417

Издајем намјештене собе, посебан улаз, кухиња, купатило, централно, веш-машина, тел. 066/641-408

Издајем двокреветну собу студенткињама, употреба кухиње и купатила, централно гријање, центар, тел. 065/585-524

Издајем двокреветну собу, централно гријање, ТВ, кабловска, центар града, тел. 065/695-156

Издајем дјевојкама собу са гријањем, тел. 065/846-256

Издајем дјевојци једнокреветну собу, ТВ кабловска, употреба кухиње и купатила, централно, Обилићево, тел. 063/893-982

Издајем студентима собе са централним гријањем, интернетом, кабловском, телевизором, посебан улаз, у близини факултета, двокреветна соба, тел. 065/093-187

Издајем собу студенткињи, употреба кухиње, гријање, кабловска ТВ у непосредној близини кампуса (пет мин), тел. 065/195-881

Издајем двокреветну собу дјевојкама, студенткињама посебан улаз, централно гријање, кухиња, интернет - Борик, тел. 051/254-408

Издајем намјештену собу у Борику, студенту, у згради, централно гријање, употреба купатила, тел. 051/252-191

Издајем собу у стану, коришћење других просторија, без газда, тел. 065/735-897

Издајем намјештену једнокреветну и двокреветну собу, Обилићево, тел. 065/513-795

Издајем дјевојци намјештену собу са гријањем, употребом кухиње и купатила, у близини болнице, тел. 065/450-544

Издајем двије двокреветне собе, посебан улаз, централно гријање, одлични услови, Нова варош, Бањалука, тел. 051/305-072

Издајем дјевојкама двокреветну собу у стамбеној згради, централно гријање, употреба кухиње, кабловска ТВ, тел. 065/713-688

Издајем двокреветну намјештену собу, посебан улаз, у близини "Меркатора", цијена 75 КМ по лежају,, тел. 065/907-773

Издајем намјештену собу са употребом кухиње, центар града, тел. 066/267-673

Издајем намјештену собу са купатилом, централно, кабловска, посебан улаз, Лакташи, тел. 066/323-935

Издајем намјештену собу са гријањем, тел. 065/062-707

Издајем двјема дјевојкама собу у стамбеној згради, централно гријање, Борик, цијена 130 КМ, тел. 066/219-543

Издајем студентима двокреветну собу у Борику, тел. 065/735-506

ПОТРАЖЊА

Тражим дјевојку непушача за становање у двокреветној соби, цијена по договору, тел. 051/466-699

ВИКЕНДИЦЕ
ПРОДАЈА

Продајем хитно и јефтино мању викендицу у Слатини на плацу од 800 м², чисти папири, уз асфалт, шахт, вода, струја, ограђено, воће, пет минута од центра и бање, тел. 065/404-140

Продајем викендицу у Слатини, 50 м², струја, вода плац, 3.200 м², повољно, тел. 065/566-276

Продајем мању викендицу на 1380 м²,у Малом Блашку, тел. 065/210-975

Продајем викендицу и шест дунума земље, општина Прњавор, тел. 051/437-698

Продајем викендицу и 1.000 м² земљишта у Кожухама код Добоја, тел. 053/227-567

Продајем викендицу у Слатини, 800 метара од бање, на плацу од 1.014 м², воћњак, асфалт, градски водовод, тел. 066/876-324

Продајем викендицу, Бањалука - Кола, тел. 051/483-706

Продајем викендицу, 6.000 м² земље, у селу Вршани код Прњавора, цијена по договору, тел. 065/514-837

Продајем викенд кућу 7х8 метара на Крчмарицама, три дунума земље под воћем, вода, струја, асфалт, тел. 066/449-683

Продајем викендицу димензије 6х5 са 15 дунума земље (дворište, воћњак и шума, Чокорска поља - Гогићи; асфалт, струја, вода, тел. 066/633-885

Продајем или мијењам викендицу у Зеленом Виру 6х5 м, П+С,са 4.600 м² земљишта, хитно, тел. 066/633-885

Продајем викенд кућу 7х8 метара на Крчмарицама, три дунума земље под воћем, вода, струја, асфалт, тел. 066/449-683

Продајем викендицу у Слатини горњој, површине 110 м², на земљишту од 1.100 м², тел. 065/218-467

Продајем викендицу и 1.500 плаца (воћњак) у Ријечанима код Лакташа са грађевинском и урбанистичком дозволом, папири 1/1 уредни, хитно, тел. 065/636-545

Продајем викендицу са 6.000 м² земље у селу Вршани код Прњавора, цијена по договору, тел. 065/514-837

ИЗДАВАЊЕ

Издајем викендицу у Кнежеву, 4+1 лежај, 30 КМ, седам дана минимално, тел. 065/811-058

МОТОРНА ВОЗИЛА
ПРОДАЈА

Продајем "Lancia Kappa" 24 ЈТД, 1998. год., 200.000 КМ, у врло добром стању, очуван, гаражиран, фул опрема, тел. 065/254-628

Продајем "Shevrolet Tasima", 1,6, 2008. год. 44.000 КМ, први власник, као нов, тел. 065/254-628

Продајем "рено 4", производња 1976, регистрован до 7/13, први власник, тел. 065/069-087

Алуминијумске фелге BMW, "опел", "фолксваген", 15 цола, четири рупе, са или без гума, "опел" оргинал четрнаестке, "мерцедес" зичане "ББС", три комада, Бањалука, тел. 063/962-774

Скутер "јамаха 125", 94, очуван, комплетан, први лак, 110 км/х, истекла регистрација, Бањалука, 799 КМ, тел. 065/659-817

Продајем "форд орион", дизел, 86, пет брзина, солидан, четворо врата, истекла регистрација, црна боја, повољно Бањалука, тел. 065/416-311

"Мерцедес Е",220 CDI, 02 аутоматик, кожа, силвер, регистрован, алу-фелге, 13.500 км/х, могућа замјена за јефтиније, Бањалука, тел. 065/204-890

"Нисан тарга", кабриолет 100-нх 2.ОИ 94, кожа, спојлери, 150 КС, алу-феуге, регистрован, бијела боја, 220 км/х, 3.500 КМ, тел. 065/317-474

"Форд сијера" 1.8, лимузина, 90, нови модел, Гхиа опрема, тамноцрвена, очуван, истекла регистрација, повољно, Бањалука, тел. 065/549-568

"Опел калибра" 2.ои 16 в, 90, очувана, клима, алу-фелге, црна боја, истекла рагистрација, повољно, могуће замјена, Бањалука, тел. 065/843-252

Продајем "голф 1,4" бензин, странац, 1997. г. п., повољно, цијена 700 КМ фиксно, тел. 065/438-980

Продајем "голф 5" SDi, GP 11/2004, петоро врата, други власник, у одличном стању, прешао 163.000 км, тел. 065/156-249

Продајем "опел корсу" 1,2 г.п. 2000, регистрована, сва опрема, без улагања, тел. 066/399-121

Продајем "голф", г.п. 1985, дизел, очуван, повољно, тел. 065/996-999

Продајем "голф 5", тел. 065/372-927

Продајем "голф IV", 2003. г.п., јачина 1,4, бензин, прешао 76.000 км, цијена по договору, тел. 065/512-018

Продајем "голф 4" дизел, 66 КВ, 1.9 TD, модел 2000. године, четворо врата, црне металик боје, регистрован и очуван, тел. 065/688-888

Продајем комби "форд транзит" дизел, 88. г.п. одјављен, тел. 065/218-600

Продајем "шкоду октавију" 1,9 TDI, "елеганс" 2008. г.п. регистрован од 22.11.2013. године, тел. 065/481-999

Продајем "опел астру" Г20 DTCI - дизел 99. год. сива металик, 190.000 километара, регистрован до 1.9.2013. цијена 5.450 КМ, тел. 065/633-378

Продајем "фолксваген голф" 1,9 TDI, 2001. година, троје врата, сиви металик, у одличном стању, нове гуме и алу фелге, плаћена царина и ПДВ, 7.800 КМ, тел. 065/826-640

Продајем "пежо 407" 1.6 HDI, 2004, сиви металик, као нов, фул опрема, плаћена царина и ПДВ, 10.900 КМ, тел. 065/040-404

Продајем "фолксваген поло" 1.9 ТДИ, 2007, петоро врата, црвени, као нов, плаћена царина и ПДВ 11.900 КМ, тел. 065/040-404

Продајем црну "опел астру" лимузину, 1,6, фул опрема, алу фелге, регистрована до новембра 2013, бензин-гас, творнички, 2000. годиште, тел. 066/794-250

Продајем "рено лагуну 1,6", 16 В, 2000. г., регистрован, фул опрема, цијена 2.600 евра, хитно, тел. 066/716-484

Продајем "ауди А-6" тамноплави, 2,5 TDI, г. п. 1994, 290.000 км и добро стање, прва рука, цијена 4.200 евра, тел. 066/996-016

Продајем "мерцедес 190" дизел, 1989. година, серво, централна, ел. подизачи, шибер, 3.900 КМ, тел. 065/933-231

Продајем "форд сијеру" и "москвич" у возном стању, цијена повољна, тел. 051/280-302

Продајем "поло" 1.9 SDi, 1996.г.п., регистрован до 8/13, тел. 065/988-065

Продајем камион "форд бедфорд", носивост пет тона, исправан, очуван, ал. странице + каросерије, са покретном рампом, нерегистрован, цијена по договору, тел. 065/250-989

Продајем "фијат 750", 1980. г. п., цијена 2.000 КМ, тел. 065/540-588

Продајем "рено 5" за дијелове, цијена 400 КМ фиксна, тел. 065/540-588

Продајем "мерцедес 190" бензин, 1984. годиште, регистрован до 25.4.2013, цијена 1.500 КМ, тел. 065/540-588

Продајем "мерцедес 190" дизел, 1984. годиште, регистрован до 10.3.2013, цијена 2.500 КМ, тел. 065/540-588

Продајем "геншер", 1983. годиште, дизел, није регистрован, исправан, цијена 2.000 КМ, тел. 065/540-588

Продајем ТАМ 75, годиште 1983, у одличном стању, цијена 2.200 КМ, тел. 065/540-588

Продајем ТАМ, годиште 1985, кратки, у добром стању, цијена 2.500 КМ, тел. 065/540-588

Продајем "голф" бензин 1.3, 1987. годиште, цијена 800 КМ, тел. 065/540-588

Продајем "кадет сузу" дизел, 1988. годиште, у добром стању, цијена 600 КМ, тел. 065/540-588

Продајем "голф 2" бензин, 1986, регистрован до 1.1.1913, цијена 1.200 КМ, тел. 065/540-588

Продајем "мазду 2002" 20 дизел премак, црна металик, клима, регистрован годину, цијена 6.100 КМ, тел. 066/344-099

Продајем "фијат браво" 1.6, 1998. година, црвена металик, клима, у одличном стању, 2.900 КМ, урађен велики сервис, тел. 065/611-359

Продајем "меган седан", 2006. г. п., 1,6-16 В, плави металик, алу. фелге, клима, одличан, регистрован до августа 2013. године, цијена 8.000 КМ, тел. 066/344-099

Продајем "форд ескорт" караван, 1.6 кубика, 16 В, бензин, 1997. г. п., регистрован до децембра 2012. године, клима, серво, АБС, ел. подизачи, аир бег, тел. 065/528-238

Продајем "мерцедес геншер" 3000 цм^3, дизел, г.п. 1985.; тел. 051/924-198, 063/893-982

Продајем "рено меган" г. п. 2003 1,5 DCI регистрован, прешао 166.000 км, сервисна књига, цијена по договору, тел. 065/415-163

Продајем "мерцедес" Е300 TD, 1997. година, повољно или мијењам за "мерцедес" Е220, 2005. година, тел. 065/631-613

Продајем "трабант", тел. 065/631-613

Продајем четвороточкаш, 200 цм^3, "јамаха", тел. 065/631-613

Продајем "пежо 207", г. п. 2007, 1.4 бензин, 90 КС, фул опрема, прешао 70.000 км, први власник, сервисна књига, у одличном стању, тел. 066/528-897

Продајем "алфа ромео" GT, 1.9 TD, фул опрема, металик, црни, сервисна књига, у одличном стању, стране табле, повољно, тел. 066/528-897

Продајем "поло" 1.9 SDI, 2003. г. п., регистрован до фебруара 2013, боја бијела, тел. 065/329-165

Продајем камион "форд бедфорд", носивост пет тона, исправан, очуван, ал. странице + каросерије, са покретном рампом, нерегистрован, цијена по договору, тел. 065/644-550

КУПОВИНА

Купујем ауто-приколицу, тел. 065/834-227

Купујем "фијат пунто" са двије врата - може и ударен 051/316-244, тел. 065/919-895

Купујем "мерцедес вито" комби, путнички, тел. 065/631-613

Купујем скутер до 500 Е, тел. 065/631-613

ДИЈЕЛОВИ И ОПРЕМА

Продајем четири нове челичне фелге за "ауди А4", А6 или "голф 4", тел. 065/518-375

Продајем четири фелге и гуме "данлоп" за "рено", пет рупа, гуме 185/65/15, тел. 065/517-781

Продајем "мерцедес" Ц класе, 95. г. п. бензин, у дијеловима, тел. 065/218-600

Продајем по четири гуме 265/70/16, 235/60/18, 235/65/18, 235/65/17, 225/55/16, 225/60/13, тел. 065/513-795

Продајем "вектру", 1994. година, 1.7 DTI, у дијеловима, веома јефтино, тел. 066/344-099

Продајем дијелове "југа 45", анласер, ауспух, четири гуме, хладњак, све шајбе, тел. 065/979-210

Продајем све врсте ретровизора за аутобусе, камионе, комби возила, шипове, те крива и резана огледала са уградњом, фарови за "голф" и "мерцедес", тел. 065/538-048

Продајем четири фелге ал. "опел вектра", 4 рупе 16 С, 4 фелге ал. "фијат типо" 4 рупе са зимским гумама, тел. 065/931-383

Продајем четири фелге "мерцедес" А класа 14С, четири фелге Е класе 15 С и четири фелге за "шкоду" 14 С, тел. 065/931-383

Продајем нов фар за "опел астру", тел. 065/931-383

Продајем двије гуме 255-35+20, тел. 065/931-383

Продајем штоп свјетла за "шкоду октавију", 2010 г. и четири зимске гуме за "мерцедес јумбаш", тел. 065/931-383

Продајем четири фелге за "опел астру", пет рупа и четири гуме 145-65-15, тел. 065/931-383

МАШИНЕ И АЛАТИ
ПРОДАЈА

Продајем сталарску машину "абрихтер", цијена повољна, звати од 18 до 20 часова, тел. 052/333-092

Продајем писаћу и шиваћу машину, тел. 051/302-835

Продајем прекрупач са мрвилицом, тел. 065/189-137

Продајем повољно нов крњач, може се монтирати и на трактор, тел. 051/355-933

Продајем електромотор од четири киловата, трофазни, 2.900 обртаја, "Север" Суботица, тел. 051/280-037

Продајем машину за производњу адинг ролни за фискалне касе, 12.000 м папира "мицубиши", може и компензација по договору, тел 053202800, 065/270-736

Продајем повољно торкет машину за бацање малтера у тунелима и набацивање хидроизолације, тел. 065/630-561

Продајем кафе-апарат са млином и фискалну касу "Алтера", тел. 065/429-104

Продајем ручну машину за воће, 3 PVC ролетне 170x120, очуване и погон за пецане два ражња, тел. 065/548-744

Продајем апарат за прање аутомобила, има врућу воду и компресор са двије главе 065/931-383

Продајем стубну угаону бушилицу за метал "металац СБ-26, професионал МК-2, исправна, као нова, повољна цијена, тел. 066/814-693

УГОСТИТЕЉСТВО
ПРОДАЈА

Издајем намјештен кафић, кафе роштиљницу и 60 м^2 пословног простора у Обилићеву, тел. 065/643-621

Продајем барске столице, дрвене, тапациране, старе двије године, 30 комада, може на комад, Бањалука, тел. 063/977-080

Продајем апарат за гирос или кебаб, цијена 1.000 КМ, ростфрајну напу, 850 КМ, два округла барска стола, 80 КМ по комаду, тел. 065/414-555

Продајем кафе-апарат "Сан Марко", редовно одржаван и сервисиран. Цијена 1.500 КМ, тел. 051/366-814

ПОЉОПРИВРЕДА
ПРОДАЈА

Продајем сијено 800 кг, цијена 200 КМ, тел. 051/460-008

Продајем кукуруз, тел. 052/355-182

Продајем балирану пшеничну сламу, тел. 066/416-004

Продајем балирано сијено, тел. 051/279-043

Продајем балирано сијено и мале прасиће, тел. 051/272-647

Продајем сијачицу за кромпир, тел. 035/931-383

ГРАЂЕВИНАРСТВО
ПРОДАЈА

Продајем салонит плоче мало коришћене 70 комада, тел. 065/530-861

Продајем полован пријеп "Полет" Нови Бечеј, 2.100 комада, тел. 065/776-192

Продајем прозоре остакљене са ролетнама 210x140 1 ком. 80x90 1 ком, улазна врата 105x242 2 ком. лијева, тел. 065/265-314

Продајем половну дрвену столарију: врата 200x90, балконска врата 220x80, прозори 140x140; 140x120, тел. 065/213-691

МОБИЛНИ ТЕЛЕФОНИ
ПРОДАЈА

Мобилни телефони старије генерације са и без камере, батерије, пуњачи, брзи сервис, Бањалука, тел. 066/532-379

МУЗИКА
ПРОДАЈА

Продајем половну хармонику "ројал - стандад", 120 басова, цијена 400 КМ, на подручју Бањалуке, тел. 066/469-404

Продајем хармонике од 60 и 32 баса у одличном стању, цијена по виђењу, тел. 065/206-060

АПАРАТИ ЗА ДОМАЋИНСТВО
ПРОДАЈА

Продајем машину за прање веша, тел. 051/302-835

Продајем двије пећи на гас за централно и топлу воду, "Јункерсове" њемачке, цијена повољна, тел. 066/996-016

Продајем електрични шпорет "горење", бијели, у идеалном стању, цијена повољна, тел. 065/357-498

Продајем повољно полован фрижидер "горење" са наставком - комбинацијом замрзивача, тел. 065/716-678

Продајем два телевизора екран 60 цм и 50 цм, тел. 065/931-383

НАМЈЕШТАЈ
ПРОДАЈА

Продајем мало коришћен брачни кревет са мадрацима, тел. 065/530-861

Повољно продајем добро очуван регал, производња "Брест", Словенија, тел. 065/634-857

Продајем повољно добро очуван регал, производња "Бест" - Словенија, тел. 065/634-857

Продајем тросјед са класичним страницама као нов, тел. 065/980-038

Продајем тросјед, мебл штоф, нов, очуван, 200 КМ и полукауч, 50 КМ, тел. 066/772-145

Продајем угао, сећију, очувана, 250 КМ, еко кожа, може се и спавати, тел. 066/772-145

Продајем угаону гарнитуру, цијена повољна, тел. 065/069-087

Продајем сто са четири столице, комоду, све пуно дрво и угаону гарнитуру, тел. 065/857-636

Продајем комплетну кухињу у одличном стању, цијена повољна, тел. 066/642-971

Продајем врло очуван двосјед и тросјед, због селидбе, тел. 065/548-744

Продајем повољно тросјед са страницама као нов, тел. 065/980-038

Продајем музичку линију и тепих, повољно, тел. 051/302-196

Продајем тросјед, мебл штоф, нов, за 160 КМ, сећија, угао, може се спавати, на разлачење, 250, тел. 066/772-145

Продајем сећију, еко кожа, очувана, одјељак за постељину, развлачи се, 250 КМ, тел. 066/772-145

УСЛУГЕ
ОСТАЛО

Наставник математике и физике даје инструкције ученицима основне и средње школе, тел. 051/212-669

Чистимо септичке јаме и отчепљавамо све врсте одвода, тел. 065/605-183

Поправљам дигиталне и аналогне фотоапарате - Мики, тел. 065/573-349

Вршим услуге превоза путника, аутомобилом у земљи и иностранству, по договору, веома повољно, тел. 066/034-484

Дајем инструкције из хемије ученицима основне и средње школе, тел. 065/305-559

Лимарско-браварске послове обављам брзо, квалитетно и повољно, дугогодишње искуство, тел. 065/513-672

Димњачар чисти димњаке, централне пећи и котлове за гријање уз важећу потврду, тел. 065/670-639

Кречење, глетовање, тапете, фасаде, хидроизолације, ригипс, адаптације и санације објеката, завршни радови, тел. 066/449-783

Физиотерапеут пружа услуге комплетне и парцијалне масаже у вашем дому, тел. 065/373-906

Професор математике даје инструкције ученицима и студентима. По потреби долазимо на адресу, цијена повољна, тел. 066/233-318

Вршим селидбе, превоз људи и робе комбијем мерцедес "спринтер", имам радну снагу, тел. 065/011-183

Дајем часове математике ученицима и студентима, цијена часа дијели се са бројем полазника тел. 051/465-553, 066/430-105

Сервис гумених и PVC чамаца, рибарских одијела, душека, неопрема и заваривање пластике, тел. 065/990-944

Наставница математике даје инструкције ученицима основне школе, тел. 051/302-196

Бесплатно одвозим старе вешмашине, шпорете, замрзиваче, каде, радијаторе и слично, тел. 065/898-589

Кућни мајстор обавља све врсте кућних послова, електро, водоинсталације молерај, квалитетно и брзо, тел. 065/898-454

Радим металне ограде, капије и надстрешнице, тел. 065/321-392

Кућни мајстор - вода, струја, поправке, отчепљавање одвода, остало, стручно и повољно, тел. 065/882-511

Електричар врши замјену дотрајале опреме, поправља старе и уграђује нове електроинсталације, тел. 065/418-878

Искусни кућни мајстор обавља све врсте кућних послова, електро и водоинсталација, молерај, браварске и остале послове, врло квалитетно и професионално, тел. 065/980-038

Професор енглеског језика даје часове и инструкције (осам КМ), преводи текстове и документа, судски тумач - преводилац, тел. 065/938-401

Поправљам оквире свих врста наочара брзо и квалитетно, Алеја Светог Саве 16, тел. 051/318-227

Повољно пружам услуге терапијске и релакс масаже, цијена леђа десет КМ, цијело тијело 20 КМ, тел. 051/200-221

Израђујем шамоте за "алфа" шпорете седмицу и деветку, шамотирам и остала ложишта, тел. 051/350-923, 065/831-729

ГАРДЕРОБА
ПРОДАЈА

Продајем женски штепани мантил, увоз Њемачка, повољно, 100 КМ, кожну јакну велур, тел. 066/772-145

Продајем кожну велур јакну, 100 КМ, купљена у Њемачкој, чист нерц, тел. 066/772-145

Продајем два нова зимска дукса "Northbrook" (величина L и XL, боја сива, 75 одсто памук, 25 одсто полиестер), цијена 56 КМ оба, тел. 065/819-819

Продајем повољно мушке одјевне предмете и ципеле у добром стању за љето и зиму, за млађе и старије, повољно, тел. 051/307-514

Продајем пар нових зимских женских и мушких јакни, 70 одсто јефтиније, тел. 066/429-643

РАЗНА РОБА
ПРОДАЈА

Продајем шиваћу машину марке "Pfaff timpatic 1035", тел. 065/529-275

Угаона гарнитура, колор ТВ, компјутерски минитор, кухињски бојлер "тики", повољно, Бањалука, тел. 063/674-534

Продајем штенце бернског планинског пса, тел. 065/902-087

Продајем нов хидраулик за врата 70 одсто јефтиније, тел. 066/429-643

Продајем мангулице, тел. 065/902-087

Продајем "funkuhren радио", нераспакован, тел. 066/429-643

Мужјак мангулице слободан за парење, тел. 065/902-087

Продајем полован двосјед, фотељу, шпорет струја - гас, ТА пећ 2 KW и изнајмљујем вјенчанице, тел. 065/974-841

Идеалан поклон, ново кухињско посуђе "солиген", медицински челик, кување без воде и масноће, тел. 065/398-182

Продајем гробно мјесто у православном гробљу Борик, Бањалука, тел. 066/746-117

Продајем термоакумулациону пећ "тројку", цијена 150 КМ и пећ на чврсто гориво, цијена 100 КМ, тел. 065/403-631

Продајем електрични шпорет, пола гас, мали сто собни, 100 КМ, тел. 066/772-145

Продајем "ева ројал" шивећу машину, 200 КМ, увоз, женски мантил штеп, тел. 066/772-145

Продајем сајлу за канализацију, дужина 18 м, фиксна цијена 120 КМ, Бањалука, тел. 065/478-256

Продајем каду 120х70, бијеле боје, тел. 065/357-498

Продајем повољно сијено за стоку, тел. 051/308-895

Продајем бакарну прскалицу, 50 КМ, тел. 065/919-895

Продајем домаћу лозу, гаранција квалитета, тел. 065/920-111

Продајем кошнице за пчеле са сатним основама, тел. 065/920-111

Продајем пиштољ "чешку збројевку", калибар 7,65, регистрован, тел. 066/722-558

Продајем шпорет за парно гријање, тел. 065/696-071

Продајем два гробна мјеста на Новом гробљу, погодно за гробницу четворку, тел. 066/316-867

Продајем пламеник за гријање, Косте Јарића 9А, тел. 051/437-698

Продајем DVD одличан, дигитални фотоапарат "олимпус" са пуњачем за батерије, микроталасну пећницу, усисивач 1.400 W, тел. 065/011-065

Продајем рисивер за дигиталну кабловску телевизију, 50 КМ, нов, тел. 065/260-309

Продајем туш батерију, двије славине за веш-машину, двије батерије, кухињу, батерију за умиваоник, бијели лавабо, све одвојено, тел. 065/011-065

Продајем опрему за фризерски салон, бојлер 50 л, дупли главопер, три огледала, два сталка за четке, двије столице за фризирање, кожну сећију, тел. 065/831-453

Продајем багремово коље, прва класа, тел. 065/189-137

Веома повољно продајем гробницу четворку у гробљу "Свети Пантелија" у Борику, тел. 065/681-426

Продајем породичну гробницу за шест особа на Пердувовом гробљу, тел. 065/633-378

Продајем веш машину и ТВ, обоје у исправном стању, тел. 065/930-090

Продајем јапанске препелице и јаја, све по договору, тел. 065/547-933

Продајем ТА пећ тројку и тепих 2,5х3 метра, тел. 051/219-898

Продајем пластични ормарић за купатило, три нове чесме за умиваоник и судопер, ново цријево за купатило, умиваоник за купатило, тел. 066/437-725

Продајем два сачувана кауча, двије сачуване фотеље, ТА пећ, двије мале сјекире за ловце, риболовце и шофере, кожну бунду дугу нову, пиштољ "италијанска берета", 7,65 мм, тел. 066/437-725

Продајем пиштољ марке "берета" са дозволом, тел. 051/460-963

Продајем жељезну касу-сеф, тел. 065/522-220

Продајем пиштољ 7,62 са дозволом, добро очуван, тел. 066/301-364

Повољно продајем вунени тепих, као нов, димензија 3,5х2,4 метра, Градишка, тел. 066/794-250

Продајем тепих, повољно, тел. 065/672-507

Продајем два гробна мјеста на Градском гробљу, тел. 066/953-305

Продајем Велики атлас свијета у екстра стању (издање СН Либер, 250 страна, тврди повез), цијена 70 КМ, тел. 065/819-819

Продајем "Пелагићев народни учитељ" (тврди повез, 957 стр, 40 КМ) и "Траве и мелеми - Јово Мијатовић" (тврди повез, 284 стр, 15 КМ)све у добром стању, тел. 065/819-819

Повољно продајем гробницу шестицу на новом дијелу Ребровачког гробља, тел. 065/517-528

Продајем шпорет на ложење "пламен" 70х60, тел. 051/461-108

Продајем нов фотоапарат са блицем, 20 КМ, 051316244, тел. 065/919-895

Продајем тинте слике графика на платну 90х50 цм 051316244, тел. 065/919-895

Продајем двије механичке писаће машине, нове, некоришћене, једна већа, а једна мања, повољно, тел. 051/307-514

Продајем двије "Јункерсове", њемачке пећи на гас за централно и топлу воду, цијена повољна, тел. 066/996-016

Продајем више врста половних гума 825,20, 65016, цијена повољна, тел. 065/540-588

Продајем двије тракторске приколице, ручни рад, 1.200 КМ по комаду, тел. 065/540-588

Продајем разне књиге и рјечнике руског језика, тел. 065/980-038

Продајем повољно некоришћен витафон, тел. 065/830-352

Продајем повољно сијено за стоку, тел. 051/308-805

Продајем каса пултове са покретном траком. Произвођач Целфа Италија. Контакт: Горан, тел. 066/117-189

Продајем одличну ракију шљиву, погодна за све прилике, славе, свадбе, ресторане, проба прије куповине, тел. 065/206-060

Продајем универзални рукохват "телеоптик" бренер 2-25 бара 5,3,као ново, за аутогено заваривање, боцу за аутомобил, гас 80 литара, погодна за комби, компресор, тел. 065/011-065

Продајем 25 метара поцинчаних цијеви за воду, шездесетак кољена, Т наставак, три пропусна вентила 3/4 цола, три вентила 1/2 цола, два подна сифона, тел. 065/011-065

Џепна конзола "сони плејстејшн", PSP, модел PS-VITA, осам игрица, откључана, пуњач очуван, Бањалука, 200 КМ, тел. 063/674-534

Продајем гробницу у Дракулићу, завршена два мјеста, тел. 065/565-949

Продајем нову хидрауличну дизалицу за подизање камиона и аутобуса, тел. 064/449-9077

Продајем нов рисивер за сателитску антену, тел. 064/449-9077

Продајем позлаћен мушки ручни часовник марке "ролекс", тел. 064/449-9077

Продајем собни сталак, лампу усправну 130 цм висине, двије помоћне рефлекторке на њој, тел. 065/011-065

Продајем фискалну касу "дигит" упола цијене, тел. 065/382-379

Продајем бетонску гробницу за четири сандука у гробљу "Цар Лазар", Дракулић, тел. 051/380-798

Продајем умјетничку слику "Макови" Бекира Месирлића, уље, тел. 066/168-191

Продајем породичну гробницу за шест мјеста у Пердувовом гробљу, тел. 051/282-772

Продајем "Ројалово" посуђе, два комплета 6х2, дванаест особа, у коферу, краљевско посуђе, плава боја, може и појединачно, тел. 066/168-191

КУПОВИНА

Откупљујемо све врсте златног и сребрног накита по најбољим цијенама, тел. 065/927-809

Откупљујемо све врсте златног и сребрног накита по најбољим цијенама у Прњавору, тел. 066/381-700

Купујем амбалажу са литарским флашама 12/1 литар, тел. 065/923-045

Купујем монофазни млин за мљевење жита, тел. 065/631-613

Купујем ракијски казан, тел. 065/631-613

ИЗДАВАЊЕ

Изнајмљујем или продајем комплетну штампарију у радном стању у Бањалуци, тел. 065/595-447

ПОТРАЖЊА

Примам етно-ствари на поклон, тел. 065/631-613

КУЋНИ ЉУБИМЦИ

ПОТРАЖЊА

Примам на поклон пса малтезера, тел. 065/631-613

ЗАПОШЉАВАЊЕ

ПОТРАЖЊА

Ако вам треба додатна зарада, немате пуно слободног времена, ово је прилика, тел. 065/886-125

Мушкарац искрен и поштен тражи посао возача комбија, кућног мајстора, чувара, електричара, послови телекомуникација и остало, тел. 066/135-000

Потребна два сардника за маркетинг - додатни посао - ССС или више образовање, тел. 066/247-277

НК радник без искуства, 32 године, тражи било какав посао, може дијељење летака и пропагандног материјала, тел. 066/051-292

Озбиљна жена са искуством чувала би старије особе и дјецу (могу и дјеца са посебним потребама), тел. 065/904-705

ТУРИЗАМ

ИЗДАВАЊЕ

Издајем собе за ноћење и дневни одмор у Бањалуци, цијене повољне, тел. 065/934-310

ЛИЧНИ КОНТАКТИ

Тражим женску особу за повремене сусрете, наравно дискреција, озбиљан 45 г., Бањалука, тел. 065/787-112

ИЗДАЈЕ СЕ

пословни простор у центру града

од 1.000 м² погодан за

складиште или производњу

- **утоварна рампа**
- **теретни лифт**
- **портирска служба**
- **видео-надзор**

051/231-077

Звати од осам до 16 часова

Поштовани читаоци,

Настојимо да не припадамо никоме осим читаоцима. Трудимо се да будемо новине - поштене и непристрасне, отворене за сва мишљења. То је наш прилог Републици Српској какву сви желимо, толерантну, помирену и креативну. ГЛАС СРПСКЕ, на који вас позивамо да се претплатите, је још један допринос томе. Важно је да знате да се у нашем листу објављују тендери, огласи и конкурси свих републичких и других институција, као и многих предузећа с којима имамо годишње уговоре и уколико се претплатите, имаћете редовне, у послу важне информације. За авансну уплату, као стимулацију да се претплатите, нудимо и попуст, и то на годишњем нивоу 15% полугодишњем 10% и тромјесечном 5%.

ЗАОКРУЖИТЕ ПРЕТПЛАТУ КОЈУ ЖЕЛИТЕ

	ТРОМЈЕСЕЧНА	ПОЛУГОДИШЊА	ГОДИШЊА
Глас Српске	60.80 КМ	122.40 КМ	244.80 КМ

Н А Р У Ц Б Е Н И Ц А

Тачан назив и адреса претплатника _____

Телефон _____

Претплаћујем се на:

1. ГЛАС СРПСКЕ

број примјерака _____

Контакт телефон и факс у служби ИДПД Дистрибуција доо за лист ГЛАС СРПСКЕ:

Телефон: 051/331-847, 331-848 Факс: 051/331-857

Уплате на жиро-рачун 555-007-00524838-53

НОВА БАНКА а.д. Бања Лука

М.П. потпис

КУПОН ЗА БЕСПЛАТНЕ МАЛЕ ОГЛАСЕ

можете предати у "Минутица" киоску бр. 39 код хотела "Палас" и у Господској улици киоск бр. 44 или путем поште на адресу: "Глас Српске" АД, Краља Петра I Карађорђевића 59, Бањалука, (за више информација обратите се на тел. 051/223-210)

Текст:

.....

.....

.....

.....

Телефон:

.....

ОПШТИНА МРКОЊИЋ ГРАД

НАЧЕЛНИК ОПШТИНЕ

Општина Мркоњић Град, Трг краља Петра I Карађорђевића 1
70260 Мркоњић Град, Република Српска, Босна и Херцеговина
Жиро рачун: 562099000034 4165 ИЛБ Развојна банка Бања Лука, Матични број: 1089358

Број: 01-67- 2 /13.
Дана, 15.1.2013. године

На основу члана 17. Закона о студентском стандарду ("Сл. гласник Републике Српске" број 34/08) и члана 5. Одлуке о стипендирању студената у школској 2012/2013. години ("Сл. гласник општине Мркоњић Град" бр. 9/12), Начелник општине

р а с п и с у ј е

ЈАВНИ КОНКУРС

за додјелу стипендија општине Мркоњић Град студентима првог циклуса на високошколским установама

Право на додјелу стипендије могу остварити студенти првог циклуса на високошколским установама ако испуне прописане услове:

I Општи услови:

1. Да имају стално мјесто пребивалишта на подручју општине Мркоњић Град најмање 24 мјесеца прије подношења захтјева по конкурсу;
2. Да су уписани први пут на одговарајућу годину студија, као редовни студенти на високошколској установи;
3. Да не примају стипендију од других даваоца стипендије;
4. Да су уписани на високошколском установама у БиХ или Републици Србији, изузев студената богословских студија који су уписали студије у иностранству по захтјеву Српске православне цркве.
5. Да нису старији од 26 година живота.

II Посебни услови

1. Студенти који су примали стипендију у школској 2011/2012. години, а редовно су уписали наредну годину студија;
2. Студенти који имају просјек оцјена 9,00 и више за све године студија;
3. Студенти из породица са четворо и више дјеце, којима је признато право на дјечији додатак, за све године студија;
4. Студенти без оба родитеља;
5. Студенти који имају статус породице погинулог и несталог борца или ратног војног инвалида од I - IV категорије, а у складу са Одлуком о допунским правима породица погинулих бораца, ратних војних инвалида и бораца;
6. Студенти прве године студија који су завршили све разреде средње школе са одличним успјехом, изузев студената из породица у којима студира троје и више студената, а први пут уписују прву годину студија;
7. Студенти друге и виших година студија који испуњавају критеријуме по основу материјално-финансијског стања и просјека оцјена утврђеног чланом 5. Одлуке о стипендирању студената у школској 2012/2013. години;
8. Да су студенти машинског факултета, физике или математике и да су редовно уписали годину студија без обзира на материјално-финансијску ситуацију и просјек оцјена, из претходних година студија;

Студенти остварују право на додјелу стипендија, само по једном од посебних услова.
Стипендија се не одобрава за вријеме апсолвентског стажа.
Студенти приватних високошколских установа могу остварити право на стипендију само у складу тачком 2. посебних услова овог конкурса.
Број корисника стипендије биће ограничен висином планираних средстава у буџету општине за 2013. годину.

Попуњен образац пријаве са потребним доказима о испуњавању општих и посебних услова, треба предати у Шалтер салу (шалтер број 2) Административне службе општине Мркоњић Град или путем поште на адресу: Општина Мркоњић Град, Трг краља Петра I Карађорђевића 1, са назнаком Комисији за додјелу стипендија.

Уз пријаву за додјелу стипендија студенти треба да приложе:

1. Увјерење о сталном мјесту пребивалишта (достављају сви кандидати)
2. Увјерење да је први пут уписан, као редован студент на одговарајућу годину студија, (достављају сви кандидати);
3. Увјерење о просјечној оцјени за све године студија (достављају кандидати који конкуришу по тачки 2 и 7 посебних услова);
4. Копију прве стране индекса (достављају сви кандидати)
5. Копије свједочанстава свих разреда (достављају кандидати који конкуришу по тачки 6 посебних услова);
6. Кућну листу (достављају кандидати који конкуришу по тачки 3, 6, 7 посебних услова);
7. Увјерење о приходима по члану домаћинства за посљедња три мјесеца од дана расписивања конкурса (достављају кандидати који конкуришу по тачки 7 посебних услова);
8. Увјерење о статусу ППБ и РВИ од I – IV категорије (достављају кандидати који конкуришу по тачки 5. посебних услова)
9. Увјерење о остваривању права на дјечији додатак (достављају кандидати који конкуришу по тачки 3 посебних услова);
10. Извод из матичне књиге умрлих за кандидате без оба родитеља (достављају кандидати који конкуришу по тачки 4. посебних услова)
11. Изјаву да не примају стипендију од других даваоца стипендије (достављају сви кандидати);
12. Копија текућег рачуна (достављају сви кандидати);

Рок за подношење пријава је 15 дана од дана објављивања овог конкурса у дневном листу "ГЛАС СРПСКЕ".
Обрасци за подношење захтјева за стипендију, могу се преузети у Шалтер сали Административне службе Општине, а налазе се и на интернету, на официјелној страници општине Мркоњић Град www.mrkonjic-grad.rs.ba

Све информације се могу добити на официјелној страници општине Мркоњић Град www.mrkonjic-grad.rs.ba, а додатна појашњења, на телефон Административне службе општине број: 050/220-920 локали бр. 61 и 31 или директно у канцеларијама бр. 20 и 30.

НАЧЕЛНИК ОПШТИНЕ
Дивна Аничић

РЕПУБЛИКА СРПСКА
РЕПУБЛИЧКА УПРАВА ЗА ГЕОДЕТСКЕ
И ИМОВИНСКО-ПРАВНЕ ПОСЛОВЕ
БАЊАЛУКА
ПОДРУЧНА ЈЕДИНИЦА ТРЕБИЊЕ

Вука Караџића бр. 12А., 89101 Требиње, тел 059/240-343, факс 059/240-165, 059/240-694 е-mail kattrebinje@teol.net

На основу члана 78. Закона о премјеру и катастру Републике Српске ("Службени гласник Републике Српске", број 6/12), а у сврху оснивања катастра непокретности

КОМИСИЈЕ ЗА ИЗЛАГАЊЕ НА ЈАВНИ УВИД ПОДАТАКА О НЕПОКРЕТНОСТИМА И УТВРЂИВАЊЕ ПРАВА НА НЕПОКРЕТНОСТИМА

именоване Рјешењем Републичке управе за геодетске и имовинско-правне послове број: 21.03/951-708-3/12 од 16.11.2012. године

Објављује

ОГЛАС

О ИЗЛАГАЊУ НА ЈАВНИ УВИД ПОДАТАКА О НЕПОКРЕТНОСТИМА И УТВРЂИВАЊУ ПРАВА НА НЕПОКРЕТНОСТИМА У ГРАДУ **ТРЕБИЊУ** ЗА КАТАСТАРСКУ ОПШТИНУ **ГОМИЉАНИ II**

У мјесту Гомиљани почиње дана **11.2.2013. године** излагање на јавни увид података о непокретностима и утврђивање права на непокретностима за све непокретности (земљишта, зграде, станове и пословне просторије као посебним дијеловима зграде и друге грађевинске објекте) који се налазе у катастарској општини Гомиљани II. Излагање на јавни увид података о непокретностима и утврђивања права на непокретностима завршиће се до дана 1.4.2013. године.

Комисије ће сваком правном и физичком лицу за које су прикупљени подаци и адресе, а за чије се непокретности врши излагање, упутити најкасније осам дана прије излагања података посебан позив да у означено вријеме дође у радне просторије Комисија, и да донесе све исправе које служе као доказ о правима на непокретностима.

Обавјештавају се лица која полажу право и имају правни интерес на наведеним непокретностима да су дужна да у одређено вријеме дођу у радне просторије Комисије и да дају потребне податке о непокретностима.

Грађани треба да понесу **личну карту** са уписаним јединственим матичним бројем грађана, за малољетна лица **извод из матичне књиге рођених** са уписаним јединственим матичним бројем грађана, а представник правног лица **овлаштење за заступање** са уписаним јединственим идентификационим бројем (ЈИБ).

Излагање на јавни увид података о непокретностима и правима на непокретностима обављаће се сваким радним даном **од 8 до 14** часова у радним просторијама Комисија, које се налазе у **Дражин долу – кућа Достић Предрага.**

Од дана почетка оснивања катастра непокретности неће се спроводити промјене у катастарској евиденцији, земљишној књизи и књигама уложених уговора, а нерријешени и нови захтјеви за упис промјена достављају се надлежној подручној јединици Управе, и рјешавају се у поступку оснивања катастра непокретности.

Број: 21.47/951-112/2012
У Требињу, дана 8.1.2013. године

Предсједник Комисије
Слободанка Пудар - Ивановић

На основу члана 17. став 1. и став 4. Закона о студентском стандарду ("Службени гласник Републике Српске" број: 34/08"), члана 72. став 3. Закона о локалној самоуправи ("Службени гласник Републике Српске" број: 101/04, 42/05, 118/05), члана 60. Статута општине Оштра Лука ("Службени гласник општине Оштра Лука" број: 1/05) и Одлуке број: 02-020-2/2013 од 15.1.2013., начелник општине Оштра Лука **р а с п и с у ј е:**

КОНКУРС

за додјелу 5 општинских стипендија за академску 2012/2013. годину

I

Општинске стипендије се додјељују за академску 2012/2013. годину и исплаћиваће се у десет једнаких мјесечних рата у износу од 100,00 КМ.

II

За додјелу стипендија могу конкурисати студенти који испуњавају сљедеће услове:
а) да су држављани Републике Српске и Босне и Херцеговине;
б) да имају пребивалиште на територији општине Оштра Лука;
в) да су студенти првог циклуса студија;
г) да су редовно уписани на годину студија;
д) да не примају стипендију из других јавних извора стипендирања.
Студенти прве године студија и студенти апсолвенти немају право на пријаву на Конкурс за додјелу стипендија.

III

У критеријуме који ће бити предмет разматрања пријаве на Конкурс убрајају се:
а) успјех у претходним годинама студија – просјек оцјена;
б) уписана година студија;
в) имовински статус студента;
г) студенти из социјално угрожених породица;
д) студенти без једног или оба родитеља;
ђ) студенти из породице са троје и више дјеце;
ж) студенти из породице која школује два и више студената;
з) студенти инвалиди и дјеца инвалида од I до VI категорије.

IV

(1) Уз пријаву, кандидати као доказ о испуњавању услова из Конкурса, прилажу сљедећу документацију:
- Увјерење о држављанству (сви студенти);
- Увјерење о пребивалишту - ЦИПС (сви студенти);
- Овјерена копија прве странице индекса (сви студенти);
- Потврда о статусу редовног студента (сви студенти);
- Овјерена изјава да студент не прима стипендију из других јавних извора стипендирања (сви студенти);
- Овјерена кућна листа (сви студенти);
- Увјерење о положеним испитима са свих година студија са просјеком оцјена (сви студенти);
- Потврда да се незапослени чланови домаћинства налазе на евиденцији незапослених лица надлежног Завода за запошљавање;
- Посљедња платна листа запослених чланова домаћинства / посљедњи чек од пензије;
- Потврда надлежног органа о статусу корисника социјалне помоћи;
- Потврда надлежног органа о инвалидности студента;
- Потврда надлежног органа о признатом статусу дјетета ратног војног инвалида од I до VI категорије са висином примања;
- Извод из матичне књиге умрлих за студенте без једног или оба родитеља.

(2) Сви документи не смију бити старији од дана објављивања Конкурса.

V

Пријаве са документацијом могу се доставити путем поште на адресу: Општина Оштра Лука, Административна служба, Комисија за додјелу стипендија; Оштра Лука бр.55, 79 263 Оштра Лука или лично предајом у пријемној канцеларији општине.
Рок за подношење пријава је 15 дана од дана објављивања конкурса.
Непотпуне и неблаговремене пријаве неће се узимати у разматрање.

НАЧЕЛНИК ОПШТИНЕ
Драган Станар

РЕПУБЛИКА СРПСКА
ЈУ ЗАВОД ЗА ЗАПОШЉАВАЊЕ РЕПУБЛИКЕ СРПСКЕ
Источно Сарајево - Пале, Српских ратника 44, Пале тел. 057/226-714, 057/223-107, факс: 057/227-531 web: www.zzrs.org

ОГЛАШАВА СЛОБОДНА РАДНА МЈЕСТА

филијала БАЊАЛУКА

ЈУ ЗАВОД ЗА ЗАПОШЉАВАЊЕ
РЕПУБЛИКЕ СРПСКЕ – Пале
Филијала Бањалука
Миграциони сервисни центар

Миграциони сервисни центар вам пружа:
• информације,
• савјете и
• упућује вас на надлежне службе
о миграцијама у Европску унију, Швајцарску, САД, Канаду, Нови Зеланд и Аустралију.

Наћи ћете информације о:
• виза,
• запослењу и условима живота,
• студирању у иностранству,
• имиграционим програмима,
• правима мигранта и подршци,
• спајању породица и
• програмима реинтеграције у Босни и Херцеговини за мигранте који су се вратили.

Напомена: Миграциони сервисни центар није представник амбасаде, ни конзулата, не посредује при запошљавању, нити обрађује визе и пружа друге конзуларне услуге.

Адреса: Завод за запошљавање Републике Српске
Филијала Бањалука
Саве Мркаља 14
Телефон: 051/ 211 – 382
E-mail: msc2010@teol.net
Website: http://www.migrantservicecentres.org

ОШ "НЕМАЊА ВЛАТКОВИЋ"
ШИПОВО
Ул. Омладинска 1
Тел. 050/371-407

На основу члана 114. став 1. Закона о основном образовању и васпитању ("Службени гласник Републике Српске", број 74/08, 71/09 и 104/11), директор школе р а с п и с у ј е

К О Н К У Р С
за попуну упражњеног радног мјеста на одређено вријеме

1. Наставник разредне наставе, у ПО Пљева, до повратка раднице са породиљског одсуства, а најдуже до 30.6.2013. године .....1 извршилац

Услови: Поред општих услова предвиђених Законом о раду, кандидат треба да испуњава услове из члана 105. Закона о основном образовању и васпитању ("Службени гласник Републике Српске", број 74/08, 71/09 104/11) и услове прописане Правилником о стручним профилима и звањима наставника, стручних сарадника и васпитача ("Службени гласник Републике Српске", број 77/09 и 86/10), те да има радно искуство од једне године.

Уз пријаву на конкурс потребно је доставити:
1. диплому о завршеној школи,
2. извод из матичне књиге рођених или копију личне карте,
3. увјерење о држављанству,
4. просјек оцјена које је кандидат остварио током студирања,
5. увјерење о времену проведеном на евиденцији незапослених лица на подручју општине на којој лице има пријављено пребивалиште,
6. увјерење о радном стажу по врстама посла,
7. Рјешење о утврђеном социјалном статусу (ако се ради о социјално угроженом лицу)
8. Љекарско увјерење ће доставити кандидат који буде примљен у радни однос

Пријаве на конкурс са доказима о испуњавању услова слати на адресу школе.
Сва документа морају бити у оригиналу или овјерене копије.
Конкурс остаје отворен 8 дана од дана објављивања.

ЈУ МЕДИЦИНСКА ШКОЛА
БАЊАЛУКА

КОНКУРС
за попуну упражњених радних мјеста

1. Професор демократије и људских права - модул Култура религија, 1 извршилац, на одређено вријеме до 30.6.2013. године, 5 часова
Посебни услови:
- сви наставници који су успјешно завршили обуку у организацијама OSC-а и Гете института и стекли сертификат
- професор филозофије и социологије
- професор филозофије

2. Професор физичког васпитања, 1 извршилац, на одређено вријеме до повратка раднице са породиљског одсуства (до 25.4.2013. године), 2 часа
Посебни услови:
- професор физичког васпитања
- професор физичког васпитања и спорта
- професор физичке културе

3. Професор санитарне хемије и технике (теорија и вјежбе-II модул), 1 извршилац, на одређено вријеме до 30.6.2013. године, 8 часова
Посебни услови:
- дипломирани грађевински инжењер
- дипломирани инжењер архитектуре

Поред општих услова прописаних Законом о раду-пречишћени текст ("Службени гласник Републике Српске", број: 55/07), кандидати треба да испуњавају и посебне услове прописане чланом 75. Законом о средњем образовању и васпитању ("Службени гласник Републике Српске", број: 74/08, 106/09 и 104/11) и Правилником о врсти стручне спреме наставника и стручних сарадника у средњим техничким и средњим стручним школама ("Службени гласник Републике Српске", број: 29/12).
За све кандидате потребно је радно искуство у струци од најмање једне године.
Критеријуми који се бодују приликом утврђивања листе кандидата за пријем у радни однос су:
а) вријеме проведено на евиденцији незапослених лица коју води завод за запошљавање на подручју јединице локалне самоуправе гдје је кандидат пријављен,
б) просјек оцјена који је кандидат остварио током студирања,
в) резултати остварени на интервјуу и тестирању,
г) социјални статус и
д) дужина радног стажа.

Уз пријаву на конкурс, у којој се обавезно мора навести контакт телефон, кандидати су дужни доставити сљедећу документацију (овјерене фотокопије):
- диплому о завршеном образовању,
- извод из матичне књиге рођених,
- увјерење о држављанству,
- одговарајући сертификати (за радно мјесто под редним бројем 1.),
- увјерење Завода за запошљавање на подручју јединице локалне самоуправе гдје је кандидат пријављен о времену проведеном на евиденцији незапослених лица,
- увјерење високошколске установе о просјечној оцјени током студирања, ако није уписана у диплому,
- увјерење васпитно-образовне установе, односно послодавца код којег је кандидат био запослен о радном стажу из којег се јасно види: врста посла, степен стручне спреме и дужина радног стажа по врстама посла и фотокопију радне књижице и
- рјешење надлежног центра за социјални рад о утврђеном статусу социјално угроженог лица (уколико лице има тај статус),
- уколико се кандидат налази у сљедећој од неких категорија: доставити рјешење о статусу члана породице погинулог борца ВРС, рјешење о статусу ратног војног инвалида или рјешење о статусу борца.

Пријем радника у радни однос извршиће се у складу са Правилником о процедури и критеријумима пријема радника у радни однос у средњој школи ("Службени гласник Републике Српске", број: 45/12).

Са кандидатима који испуњавају услове у погледу стручне спреме и који уз пријаву на конкурс доставе сву тражену документацију, обавиће се разговор-интервју и тестирање.
Интервју и тестирање кандидата ће се обавити у просторијама Школе, о чему ће се кандидати благовремено обавијестити путем телефона.
Сви кандидати ће бити обавијештени о избору кандидата у року од осам дана од дана извршеног избора.
Кандидат који буде изабран дужан је прије заснивања радног односа доставити љекарско увјерење надлежне здравствене установе о општој способности за рад и о психичкој и физичкој способности за рад са ученицима које није старије од 6 мјесеци.
Школа ће за кандидата који буде изабран прије заснивања радног односа прибавити увјерење о неосуђиваности.
Конкурс остаје отворен 8 дана од дана објављивања у дневним новинама "Глас Српске".
Пријаве са потребном документацијом доставити лично у Секретаријат школе или поштом на адресу: ЈУ Медицинска школа Бањалука, Цетињска бр. 1.
Школа не преузима обавезу враћања документације кандидатима који не буду изабрани, те исти могу своју документацију подићи у канцеларији секретара Школе, сваким радним даном од 8 до 15 часова.

ЈУ ОШ "ВУК СТЕФАНОВИЋ КАРАЏИЋ"
БАЊАЛУКА

К О Н К У Р С
за попуну упражњених радних мјеста

1. Професор/наставник разредне наставе са радним искуством.....1 извршилац на одређено вријеме до повратка радника са боловања, а најдуже до 30.6.2013. године
2. Професор/наставник техничког образовања са радним искуством....1 извршилац пуна норма, на одређено радно вријеме до 30.6.2013. године
3. Професор/наставник техничког образовања са радним искуством.....1 извршилац 4 часа седмично, на одређено радно вријеме до 30.6.2013. године

Поред општих услова за заснивање радног односа прописаних Законом о раду, кандидати треба да испуњавају и посебне услове предвиђене чланом 105, 106. односно 111. Закона о основном образовању и васпитању ("Службени гласник Републике Српске" број 74/08) и члана 24. и 25. Закона о измјенама и допунама закона о основном образовању и васпитању ("Службени гласник Републике Српске" број 104/11) и услове предвиђене Правилником о стручним профилима и звањем наставника, стручних сарадника и васпитача ("Службени гласник Републике Српске" број 77/09 и 86/10)

Кандидати су дужни, уз пријаву на конкурс са биографијом, доставити и документа о испуњавању општих и посебних услова и то:

1. диплому о завршеној школи
2. извод из матичне књиге рођених
3. увјерење о држављанству
4. увјерење Републичког завода за запошљавање о дужини чекања на посао, након стицања одговарајуће стручне спреме
5. овјерену копију радне књижице
6. увјерење издато од високошколске установе о просјеку оцјена који је кандидат остварио током студирања или додатак који је издат уз диплому
7. рјешење о признавању статуса члана породице погинулих бораца и РВИ (уколико кандидат посједује наведено Рјешење)
8. љекарско увјерење о психичкој и физичкој способности за рад са ученицима (доставља накнадно кандидат који буде изабран по конкурсу, а прије заснивања радног односа)
9. рјешење о утврђеном статусу социјално угроженог лица донесено од надлежног центра за социјални рад (уколико кандидат посједује наведено Рјешење)
10. увјерење о неосуђиваности (прибавиће се службеним путем за изабраног кандидата. НАПОМЕНА: у случају да изабрани кандидат не испуњава услове због сметњи приказаних у горњем увјерењу школа задржава право избора другог кандидата или једног од осталих кандидата са листе).

Сви документи које кандидат достави морају бити оригинали или овјерене фотокопије.

Конкурс остаје отворен 8 дана од дана објављивања.

Са кандидатима ће се обавити писмени дио теста и интервју, који је обавезан, те уколико кандидат не приступи писменом дијелу испита и интервјуу сматраће се да је одустао од конкурса.
Писмени дио теста ће се обавити у просторијама школе, а о термину ће кандидати бити обавијештени телефонским путем. Интервју ће се договорити са кандидатима након писменог дијела теста.

Молбе са документима слати на адресу ЈУ ОШ "Вук С. Караџић", Саве Ковачевића бб, Бањалука.

ЈУ ОШ "БРАНИСЛАВ НУШИЋ"
СРПСКЕ ТОПЛИЦЕ - БАЊАЛУКА
Тел. 412-022

К О Н К У Р С

1. Наставник/професор биологије за 4 часа седмично на неодређено вријеме,
2. Наставник/професор хемије за 6 часова седмично на неодређено вријеме.

Кандидат треба испуњавати опште и посебне услове, прописане Законом о раду ("Сл. гласник РС", број: 55/07) и Законом о основном образовању и васпитању ("Сл. гласник РС", број 74/08)
Посебни услови:
1. Виша или висока школска спрема одговарајућег смјера,
2. Положен стручни испит и
3. Психофизички здрав-а.
За све предње, уз пријаву на конкурс, доставити одговарајуће доказе и то оригинале или овјерене фотокопије, осим љекарског увјерења које је дужан доставити само изабрани кандидат, о чему ће бити благовремено
обавијештен. Љекарско увјерење не може бити старије од 6 мјесеци.

Уз наведено кандидати су дужни доставити и слиједеће:
1. Увјерење или потврду Републичког завода за запошљавање о дужини чекања на запослење након стицања одређене школске спреме, ако је на евиденцији незапослених;
2. Увјерење или потврду о дужини досадашњег радног стажа од послодавца код којег је био-ла запослен-а и то у образовању и ван образовања (у просвјети и ван просвјете);
3. Потврду факултета о просјеку оцјена током студија;
4. Одлуку, рјешење, увјерење, потврду, и сл.) о проглашењу технолошким вишком;
5. Рјешење надлежног органа о признатом статусу борца ВРС, РВИ, односно члана породице погинулог борца;
6. Посљедње рјешење или одлуку о престанку радног односа, с напоменом да тај радни однос није престао кривицом тог кандидата.

Уз предње треба још доставити:
1. Извод из матичне књиге рођених,
2. Увјерење суда о неосуђиваности,
3. Увјерење о држављанству.

Конкурс је отворен 8 дана од дана објављивања.
Пријаве са доказима о испуњавању услова конкурса, у наведеном року, доставити на адресу ове школе.

СРЕДЊОШКОЛСКИ ЦЕНТАР
"ГЕМИТ-АПЕИРОН"
БАЊАЛУКА
ПЕРЕ КРЕЦЕ 13
Контакт телефон: 051/247-986

КОНКУРС
за пријем радника на одређено вријеме

1. Професор физике – 20 часова (пуна норма), до завршетка наставе у другом полугодишту .....1 извршилац,

Услови конкурса:
Кандидат поред општих услова потребних за заснивање радног односа прописаних Законом о раду – Пречишћени текст ("Службени гласник Републике Српске", број: 55/07), треба да испуњава и посебне услове прописане чланом 75. Закона о средњем образовању и васпитању ("Службени гласник Републике Српске", број: 74/08, 106/09 и 104/11) и Правилника о врсти средње стручне спреме наставника и стручних сарадника у средњим техничким и средњим стручним школама ("Службени гласник Републике Српске", број: 29/12).
Пријем у радни однос извршиће се у складу са Правилником о процедури и критеријумима пријема радника у радни однос у средњој школи ("Службени гласник Републике Српске", број: 45/07).

Уз пријаву кандидати дужни су приложити:
- Диплому о стеченој стручној спреми;
- Извод из матичне књиге рођених;
- Увјерење о држављанству;
- Увјерење или потврду о времену проведеном на евиденцији незапослених лица издато од стране Завода за запошљавање на подручју локалне самоуправе гдје је кандидат пријављен;
- Увјерење о просјечној оцјени током студирања издато од стране високошколске установе;
- Рјешење уколико је утврђен статус социјално угроженог лица издато од стране Центра за социјални рад;
- Увјерење о укупном радном стажу у васпитно-образовној установи и ван ње или овјерена фотокопија радне књижице. Увјерење треба да садржи сљедеће податке:
1. врста посла,
2. степен стручне спреме,
3. дужина оствареног радног стажа.
Уколико је кандидат радио са непуним радним временом, то радно вријеме потребно је прерачунати у пуно радно вријеме.
Сва документа се достављају у оригиналу или овјереној копији.
Љекарско увјерење о психичкој и физичкој способности за рад са ученицима (не старије од 6 мјесеци) и увјерење о неосуђиваности доставља се након избора кандидата на конкурсу, а прије заснивања радног односа.
Пријаве са потребном документацијом слати на адресу СШЦ "Гемит-Апеирон", Пере Креце 13, 78000 Бањалука.
Конкурс остаје отворен 8 дана од дана објављивања.
Кандидати који испуњавају услове конкурса биће обавијештени путем телефона о времену тестирања и давања интервјуа.

филијала ПРИЈЕДОР

ГИМНАЗИЈА "ПЕТАР КОЧИЋ"
НОВИ ГРАД
Доситеја Обрадовића 6
Тел. 052/ 751-172
Број: 01-1/13.
Датум: 10.1.2013.

КОНКУРС

1. Професор математике -1 извршилац – до 31.8.2013. год;
2. Професор физике – 2 извршиоца – на неодређено радно вријеме;
3. Професор хемије - 1 извршилац (за 8 часова у настави) - до 31.8.2013. год.

Општи и посебни услови за пријем у радни однос

Пријављени кандидати треба да, осим услова утврђених Законом о раду, испуњавају и услове прописане чланом 75. Закона о средњем образовању и васпитању ("Сл. гл. РС", бр: 74/08, 106/09 и 104/11), и Правилника о врсти стручне спреме наставника и стручних сарадника у гимназији ("Сл. гл. РС" бр. 4/93.), као и услове из Правилника о процедури и критеријумима пријема радника у радни однос ("Сл. гл. РС" бр. 45/12.).

Потребно је да кандидати испуњавају сљедеће услове:

а) имају одговарајући ниво образовања – завршен први циклус студијског програма и стручно звање у одређеној области или еквивалент;
б) имају љекарско увјерење од надлежне здравствене установе, о психичкој и физичкој способности за рад са ученицима;
в) нису осуђивани правоснажном пресудом за кривична дјела учињена против достојанства личности, морала, службене дужности, полног интегритета, злостављања дјетета, полног и другог насиља над дјететом или малољетним лицем.

Уз пријаву на расписани конкурс (са биографијом), кандидати обавезно достављају сљедећа документа или овјерене фотокопије:
1. Диплому о завршеном високом образовању;
2. Родни лист;
3. Увјерење о држављанству;
4. Љекарско увјерење о психофизичкој и здравственој способности за рад са ученицима (достављају само одабрани кандидати по конкурсу, а прије заснивања радног односа);
5. Увјерење од надлежног окружног суда којим се потврђује да против кандидата није потврђена оптужница нити је изречена неправоснажна пресуда за кривична дјела учињена против достојанства личности, морала, службене дужности, полног интегритета, злостављања дјетета, полног и другог насиља над дјететом или малољетним лицем.

У складу са Правилником о процедури и критеријумима пријема радника у радни однос у средњој школи ("Сл. гл.РС" бр.45/12.) биће вршено бодовање кандидата, по утврђеним критеријумима.
Уколико испуњава опште услове, у радни однос биће примљен кандидат који оствари највећи број бодова утврђених поменутим Правилником.
Кандидати, уз обавезну документацију, треба да доставе и:
- Доказ о времену проведеном на евиденцији незапослених лица, у форми увјерења или потврде, издате од Завода за запошљавање на подручју јединице локалне самоуправе гдје је кандидат пријављен;
- Доказ о просјечној оцјени током студирања, у форми увјерења издатог од стране високошколске установе или додатком на диплому о завршеном образовању;
- Доказ о статусу социјално угроженог лица, под условом да посједује рјешење о статусу социјално угроженог лица, издатог од стране надлежног центра за социјални рад;
- Доказ о оствареном радном стажу (уколико има радног стажа), у форми увјерења издатог од стране васпитно-образовне установе или увјерење о радном стажу изван васпитно-образовне установе у којој је радни стаж остварен из кога се јасно види:
а) врста посла,
б) степен стручне спреме,
в) дужина оствареног радног стажа по врстама посла,
Кандидат доставља и овјерену фотокопију радне књижице.
- Увјерење о неосуђиваности, од стране надлежног центра јавне безбједности (према мјесту рођења кандидата), затражиће Школа, након што кандидат буде изабран, а прије заснивања радног односа.

- Достављена документа не могу бити старија од 6 мјесеци.
Уговор о раду почиње тећи од дана пријема.
Оглас остаје отворен 8 (осам) дана од дана објављивања
Непотпуне и неблаговремене пријаве неће се узимати у разматрање.
Документација послата уз пријаву на конкурс се не враћа.

Пријаве на конкурс доставити на адресу школе:
Доситеја Обрадовића 6, 79220 Нови Град, препоручено или директно у школу.

РЕПУБЛИКА СРПСКА
ГИМНАЗИЈА "СВЕТИ САВА" ПРИЈЕДОР

Број: _____/13.
Датум: 10.1.2013.

На основу чланова 75. и 76. Закона о средњем образовању и васпитању ("Сл. гласник РС" 74/08, 106/09 и 104/11), члана 9 Правилника о унутрашњој организацији и систематизацији радних мјеста Гимназије "Свети Сава" Приједор, и чланова 1, 2. и 3. Правилника о процедури и критеријумима пријема радника у радни однос у средњој школи ("Сл. гласник РС" 45/12), директор Гимназије "Свети Сава" Приједор р а с п и с у ј е:

К О Н К У Р С
за пријем радника на упражњено радно мјесто

1. Професор хемије, на неодређено вријеме – 1 извршилац, на 12 часова хемије у школској 2012/13. години.
2. Професор руског језика, на неодређено вријеме – 1 извршилац, на 8 часова руског језика у школској 2012/13. години.
3. Професор физике, на одређено вријеме – 1 извршилац, на 4 часа физике, до 30.6.2013. године.
4. Радни однос се заснива по окончању конкурсног поступка, према Правилнику о процедури и критеријумима пријема радника у радни однос у средњој школи ("Сл. гласник РС" 45/12).

I Општи и посебни услови - Поред општих услова прописаних Законом о раду - Пречишћени текст ("Службени гласник Републике Српске", број: 55/07), кандидати треба да испуњавају и посебне услове прописане чланом 75. Законом о средњем образовању и васпитању ("Службени гласник Републике Српске" број: 74/08,106/09 и 104/11) и Правилником о врсти стручне спреме наставника и стручних сарадника у Гимназији ("Сл. гласник" 11/93).

II Потребна документа (као доказ о испуњавању општих и посебних услова):

- извод из матичне књиге рођених,
- увјерење о држављанству,
- диплома о завршеном високом образовању VII степен или еквивалент (4-годишњи студиј, 240 ECTS),
- увјерење о просјеку оцјена током студирања, са израчунатим просјеком оцјена,
- уколико је кандидат пријављен или је био пријављен на Заводу за запошљавање приложити увјерење о проведеном времену на евиденцији Завода за запошљавање,
- уколико је кандидат радио или ради, копирати радну књижицу (извод о радном статусу) и донијети увјерење послодавца о радном стажу у којем је прецизирано: врста посла, степен стручне спреме и дужина оствареног радног стажа по врстама посла,
- уколико је кандидат прималац сталне социјалне помоћи, донијети потврду Центра за социјални рад да је социјално угрожен,
- уколико се налази у некој од сљедећих категорија, донијети потврду: рјешење о статусу члана породице погинулог борца Војске Републике Српске, рјешење о статусу ратног војног инвалида, рјешење о статусу борца.

У складу са дописима Министарства просвјете и културе Републике Српске, број: 07.020/610-187/11 од 18.2.2011. године и 07.020/059-56/12 од 20.1.2012, кандидат приликом пријема у радни однос доставља љекарско увјерење а увјерење о неосуђиваности затражиће васпитно-образовна установа која прима радника у радни однос након што кандидат буде изабран путем конкурса а прије заснивања радног односа.
Приложена документа као доказ о испуњавању општих и посебних услова морају бити оригинали или овјерене копије. Пријаве са доказима о испуњавању услова конкурса доставити искључиво у затвореној коверти са назнаком "за конкурс/предмет (на који се конкурише)– не отварати", доставити лично или путем поште на адресу:
Комисија за избор, Гимназија "Свети Сава" Приједор, Ул. Николе Пашића бр. 6.
На коверти обавезно навести име, презиме и адресу кандидата.
Непотпуне и неблаговремене пријаве неће се узети у разматрање.

III Конкурс је отворен 8 дана од дана објављивања у дневним новинама "Глас Српске".

ОПШТИНА НОВИ ГРАД
ОШ "БРАНКО ЋОПИЋ"
ДОЊИ АГИЋИ
79228 Д. Агићи
Тел. 052 485-267
e-mail: os042@prijedor.com

Број: 438/2012
Датум: 11.1.2013. године

На основу члана 105. и 114. Закона о основном образовању и васпитању ("Службени гласник Републике Српске", број: 74/08 , 71/09 и 104/11), директор школе р а с п и с у ј е:

КОНКУРС
за попуну упражњених радних мјеста

1. Професор разредне наставе, до краја школске године 2012/2013.

Услови:
Поред општих услова предвиђених Законом о раду, кандидати морају да испуњавају и посебне услове предвиђене Законом о основном образовању и васпитању и Правилником о стручним профилима и звањима наставника, стручних сарадника и васпитача у основној школи ("Службени гласник Републике Српске" број 77/09).

Уз пријаву на конкурс кандидати су дужни доставити оригинале или овјерене копије сљедећих докумената:

1. Диплому о завршеном факултету,
2. Извод из Матичне књиге рођених
3. Увјерење о држављанству,
4. Увјерење или потврда од Завода за запошљавање на подручју јединице локалне самоуправе гдје је кандидат пријављен о времену проведеном на евиденцији незапослених лица ако се лице налази на евиденцији завода,
5. Увјерење издато од високошколске установе или додатак дипломи о просјечној оцјени током студирања,
6. Рјешење о утврђеном статусу Социјално угроженог лица донесено од надлежног Центра за социјални рад, уколико кандидат има наведено рјешење,
7. Увјерење о радном стажу издато од послодавца код којег је кандидат био запослен или овјерена копија радне књижице (за стручну спрему тражену конкурсом).

Љекарско увјерење о психичкој, физичкој и здравственој способности и увјерење да правоснажном пресудом нису осуђени за кривична дјела за која је изречена казна у трајању дужем од шест мјесеци, изабрани кандидат ће доставити накнадно, прије потписивања Уговора о раду.

Кандидати који испуњавају услове конкурса биће позвани на интервју.
Пријем кандидата у радни однос вршиће се на основу Правилника о процедури и критеријумима пријема радника у радни однос у Основној школи ("Службени гласник РС", број: 45/12).

Документи приложени уз пријаву на Конкурс неће се враћати кандидатима.

Конкурс остаје отворен 8 (осам) дана од дана објављивања преко Завода за запошљавање Републике Српске у дневном листу "Глас Српске".
Рок ступања на рад наставника је 21.1.2013. године.

Пријаве и доказе о испуњавању услова конкурса доставити поштом на адресу Основна школа "Бранко Ћопић" Доњи Агићи бб, Нови Град са назнаком "За конкурс за попуну упражњеног радног мјеста" или лично Секретару школе.

Непотпуне и неблаговремене пријаве неће се разматрати.

ЈУ МУЗИЧКА ШКОЛА "САВО БАЛАБАН"
ПРИЈЕДОР
Број: 0601-02 /13
Приједор, 11.1.2013. г.
тел: 052 240-090 или 052 240-091

На основу члана 114. Закона о основном образовање и васпитању и члана 76. Закона о средњем образовању и васпитању ("Сл. гл. РС" бр.74/08), Правилника о стручним профилима и звањима наставника, стручних сарадника и васпитача ("Сл. гл. РС бр. 77/09 и 91/09) и члана 4. Правилника о процедури и критеријумима пријема радника у радни однос у основној и средњој школи ("Сл. гл. РС" бр.45/12) директор школе објављује:

К О Н К У Р С
за попуну упражњених радних мјеста

1. Професор физике
2 часа недељно на неодређено вријеме
2. Професор виолине
1 извршилац на одређено вријеме до 30. јуна 2013
3. Професор хармонике
1 извршилац за 18 часова на одређено вријеме до 30. јуна 2013. год.

Услови:
Поред општих услова утврђених Законом о основном и средњем образовању и васпитању ("Сл. гласник РС" бр. 74/08) и Правилника о врсти стручне спреме наставника и стручних сарадника ("Сл. гл. РС" бр. 49/08 и 77/09), кандидати треба да испуњавају и посебне услове утврђене Законом о основној и средњој школи.

Посебни услови:
Кандидат под ред. бр.1. - Професор физике
Кандидат под ред.бр. 2. - Дипломирани музичар - виолиниста
Кандидат под ред.бр. 3. - Дипломирани музичар - акордеониста
Уз пријаву кандидати су дужни приложити:
- овјерену копију дипломе,
- увјерење о држављанству,
- извод из матичне књиге рођених,
- увјерење о положеном стручном испиту,
- љекарско увјерење о психичкој, физичкој и здравственој способности за рад са ученицима, (кандидати који буду изабрани пре почетка рада),
- увјерење надлежног суда о не вођењу кривичног поступка,
- увјерење о неосуђиваваности,
- увјерење или потврду о времену проведеном на евиденцији незапослених коју издаје Завод за запошљавање,
- увјерење о просјечној оцјени које је кандидат остварио током студирања,
- увјерење о оствареном радном стажу,
- рјешење о утврђеном статусу социјално угроженог лица (уколико је кандидату такав статус утврђен) донесено од стране Центра за социјални рад

НАПОМЕНА: Са свим кандидатима ће се обавити интервју, о чему ће бити благовремено обавијештени.
Непотпуне и неблаговремене пријаве се неће разматрати.

Пријаве са потпуном документацијом слати на адресу:

ЈУ Музичка школа "Саво Балабан" Приједор
Бранислава Нушића бр. 9
52101 Приједор
Конкурс остаје отворен 8 дана од дана објављивања у "Гласу Српске".

РЕПУБЛИКА СРПСКА
МЕДИЦИНСКО-ТЕХНОЛОШКА
И ГРАЂЕВИНСКА ШКОЛА
ПРИЈЕДОР

Дана, 11.1.2013.
Број: 24 . /13.

Директор, Медицинско-технолошке и грађевинске школе у Приједору, а у складу са чланом 76. Закона о измјени и допуни Закона о средњем образовању и васпитању "Сл. гласник РС", број 104 од 21.10.2011. године , и члана 4. Правилника о процедури и критеријумима пријема радника у радни однос ("Сл. гласник РС", број:45/12) директор, Медицинско-технолошке и грађевинске школе дана, 11.1.2013. године Р а с п и с у ј е

К О Н К У Р С
за упражњено радно мјесто

и то:
1. Професор математике за 12 часова на неодређено вријеме.
2. Мр фармације за 11 часова (стручни предмети) до повратка радника са породиљског боловања.

Услови конкурса:

Поред општих услова, прописаних Законом о раду, кандидати треба да испуњавају и услове из члана 75. Закона осредњем образовању и васпитању ("Службени гласник РС", број:74/08, 106/09 и 104/11) и Правилника о врсти стручне спреме наставника и сарадника у ("Службени гласник РС", бр. 11/93). Као и услове из Правилника о процедури и критеријумима пријема радника у радни однос ("Службени гласник РС", број 45/12)

Уз пријаву кандидати су дужни приложити сљедећа документа:
1. Кратку биографију,
2. Доказ о стручној спреми,
3. Извод из матичне књиге рођених
4. Увјерење о држављанству
5. Увјерење о невођењу кривичног поступка
6. Увјерење о или потврду о времену проведеном на евиденцији незапослених лица коју издаје Завод за запошљавање на подручју јединице локалне самоуправе гдје је кандидат пријављен,
7. Увјерење о просјечној оцјени током студија коју издаје високошколска установа или је додатак дипломи.
8. Рјешење надлежног Центра за социјални рад о утврђеном статусу социјално угроженог лица уколико се налази на евиденцији Центра.
9. Увјерење о оствареном радном стажу издато од стране образовно васпитне установе у којој је стаж остварен или од стране послодавца код којег је кандидат био запослен или овјерена копија радне књижице.
Напомена:
Љекарско увјерење о психичкој и физичкој способности за рад са ученицима кандидати достављају након што буду одабрани на конкурс, а прије заснивања радног односа. Такође увјерење о неосуђиваности школа ће затражити службеним путем од надлежне установе након што кандидат буде изабран, а прије заснивања радног односа.
О времену и мјесту тестирања и интервјуа сви кандидати који испуњавају услове конкурса биће благовремено обавијештени.
Непотпуне и неблаговремене приспјеле пријаве се неће узимати у разматрање.
Конкурс је отворен 8 дана од дана објављивања.

Све пријаве доставити на адресу:
Медицинско-технолошка и грађевинска школа,
Николе Пашића бр. 4. Приједор

филијала ДОБОЈ

ОШ "ПЕТАР ПЕТРОВИЋ ЊЕГОШ"
ТЕСЛИЋ
Тел: 053/411-362
E-mail: os094@teol.net

КОНКУРС
за попуну упражњеног радна мјеста

На одређено вријеме:
1. Наставник разредне наставе (до 30.6.2013. год.) .....1 извршилац

На неодређено вријеме:
1. Секретар школе .....1 извршилац

1. Општи услови:
Општи услови које кандидати требају испунити за наведена радна мјеста су прописани Законом о раду, чланом 105, 106. и 123. Закона о основном образовању и васпитању ("Службени гласник Републике Српске" број: 74/08, 71/09 и 104/11) и чланом 7, 8. и 9. Правилника о критеријумима пријема радника у радни однос у основним школама ("Службени гласник Републике Српске", број: 45/12).

2. Посебни услови:
I За радно мјесто под тачком 1. наставник разредне наставе:
- радно искуство на пословима наставника разредне наставе
II За радно мјесто под тачком 2. секретар школе:
- радно искуство на пословима секретара основне школе.

Љекарско увјерење и увјерење о некажњавању доставља онај кандидат који буде примљен у радни однос.

Пријаве са потребним документима слати на адресу: ОШ "Петар Петровић Његош", Теслић, Карађорђева бр. 19, 74270 Теслић, са назнаком "За конкурс".

Сви кандидати који се јаве на јавни конкурс расписан под тачком 1. и 2. а испуњавају конкурсом тражене опште и посебне услове, дужни су 28.1.2013. године у 17 часова да се јаве у просторије ОШ "Петар Петровић Његош", ради тестирања и интервјуа.

Неблаговремене и непотпуне пријаве се неће разматрати.
Конкурс остаје отворен 8 дана од дана објављивања у "Гласу Српске".

ЈУ УГОСТИТЕЉСКА И ТРГОВИНСКА ШКОЛА
ЦАРА ДУШАНА БР. 18
74000 ДОБОЈ

КОНКУРС
о пријему радника

На одређено вријеме:
1. Професор хемије или дипломирани инжењер технологије за предмет Познавање робе

(14 часова) .....1 извршилац
(до 31.8.2013. године)
Поред општих услова предвиђених Законом о раду-пречишћени текст ("Службени гласник Републике Српске" број 55/07), кандидат треба да испуњава и услове из Правилника о врсти стручне спреме наставника и сарадника у средњим техничким и средњим стручним школама ("Службени гласник Републике Српске" број 29/12").

Уз пријаву кандидати су дужни доставити:

1. Диплому о стеченој стручној спреми,
2. Извод из матичне књиге рођених,
3. Увјерење о држављанству,
4. Увјерење Завода за запошљавање на подручју јединице локалне самоуправе гдје је кандидат пријављен по времену проведеном на евиденцији незапослених лица након стицања стручне спреме тражене конкурсом,
5. Увјерење високошколске установе или додатак дипломи о просјечној оцјени током студирања,
6. Рјешење Центра за социјални рад о утврђеном статусу социјално угроженог лица уколико кандидат има наведени статус,
7. Љекарско увјерење о психофизичкој и физичкој способности за рад са ученицима (кандидат ће накнадно доставити, уколико буде изабран, односно примљен у радни однос),
8. Лице које је правоснажном пресудом осуђивано на кривична дјела учињена против достојанства личности, морала, службене дужности, трговине људима, злостављања дјетета, полног и другог насиља над дјецтетом или малољетним лицем не могу обављати рад у школи, а доказ о некажњавању прибавиће школа за изабраног кандидата прије заснивања радног односа.

Непотпуне и неблаговремене пријаве као и пријаве кандидата који не испуњавају услове конкурса неће се разматрати, односно као такве се враћају кандидатима.

Тестирање кандидата који испуњавају услове предвиђене конкурсом, обавиће се 24.1.2013. године у 12 часова, а након тога обавиће се интервју у просторијама школе.

Сви документи се достављају у оригиналу или овјерене копије на адресу школе, Улица Цара Душана број 18 Добој.
Конкурс остаје отворен 8 дана од објављивања у "Гласу Српске".

ОШ "ИВО АНДРИЋ"
ЂУЛИЋИ ББ
74270 ТЕСЛИЋ
Тел: 053/420-484
E-mail: os098@teol.net

КОНКУРС
за упражњено радно мјесто

На одређено вријеме:
1. Наставник енглеског језика - пуна норма
.....1 извршилац
(до повратка радника са боловања)

Поред општих услова предвиђених Законом о раду, кандидат треба да испуњава посебне услове предвиђене чланом 105. и 107. Закона о основном образовању и васпитању ("Службени гласник Републике Српске" број 74/08, 71/09 и 104/11). Правилника о стручним профилима и звањима наставника, стручних сарадника и васпитача ("Службени гласник Републике Српске" број 77/08, и 86/10) и Правилником о процедури и критеријумима пријема радника у радни однос у основној школи ("Службени гласник Републике Српске" број 45/12).

Са кандидатима ће се обавити интервју и писмени дио теста, који је обавезан за све кандидате а исти ће се обавити у просторијама школе дана 29.1.2013. године са почетком у 12 часова.
Уколико кандидат не приступи заказаном интервјуу и писменом дијелу теста сматраће се да је одустао од конкурса.

Конкурс остаје отворен осам дана од објављивања у средствима информисања.

Непотпуне и неблаговремене пријаве неће се узети у разматрање.

ОШ "СВЕТИ САВА"
КАКМУЖ
74317 ПЕТРОВО
Тел: 053/252-030
E-mail:os122@teol.net

КОНКУРС
за упражњена радна мјеста

На одређено вријеме:
1. Професор или наставник математике и физике
.....1 извршилац
(до завршетка наставе у школској 2012/2013. години - рад у ПО)
2. Професор или наставник српског језика - непуна норма.....1 извршилац
(до завршетка наставе у школској 2012/2013. години - рад у ПО)
- Са радним искуством

Општи и посебни услови за пријем у радни однос

Услови конкурса:
1. Да кандидати испуњавају опште услове у складу са Законом о основном образовању и васпитању и Правилником о врсти стручне спреме наставника и стручних сарадника у основној школи.
2. Пријаве са документима:
- овјерена копија дипломе,
- родни лист или овјерена копија личне карте,
- увјерење о држављанству,
- увјерење да није осуђиван правоснажном пресудом на безусловну казну затвора (не старије од 6 мјесеци),
- љекарско увјерење (доставља кандидат који буде изабран),
- увјерење о некажњавању (кандидат доставља по пријему у радни однос).

Кандидати су дужни доставити документа утврђена правилником о процедури и критеријумима пријема радника у радни однос у основној школи ("Службени гласник Републике Српске" број 45/12) и то:

1. Увјерење или потврду Републичког Завода за запошљавање о времену проведеном на евиденцији незапослених лица, након стицања одговарајуће школске спреме, гдје је кандидат пријављен,
2. Увјерење о просјечној оцјени током студирања издатој од високошколске установе или додатак уз диплому,
3. Рјешење о утврђеном статусу социјално угроженог лица донесеног од надлежног Центра за социјални рад (ако кандидат има утврђен статус),
4. Увјерење о дужини радног стажа издато од стране васпитно-образовне установе или послодавца гдје је стаж остварен-копија радне књижице.

Са кандидатима ће се обавити интервју и писмени дио теста утврђен Правилником о процедури и критеријумима пријема радника у радни однос у основној школи ("Службени гласник Републике Српске" број 45/12) дана 28.1.2013. године у 13 часова у просторијама основне школе "Свети Сава" Какмуж.

Уколико кандидат не приступи законском интервјуу и писменом тесту, сматраће се да је одустао од конкурса.
Кандидати који не буду изабрани документацију подижу лично у управи школе а школа нема обавезу враћања копија докумената.
Конкурс остаје отворен 8 дана од дана објављивања.
Потребну документацију (са назнаком "За конкурс") доставити на сљедећу адресу: ОШ "Свети Сава" Какмуж, 74317 Петрово.

ОКРУЖНИ СУД У ДОБОЈУ
УЛИЦА СВЕТОГ САВЕ БРОЈ 22
74000 ДОБОЈ

ЈАВНИ КОНКУРС
за пријем у радни однос

На неодређено вријеме:
1. Виши стручни сарадник.....1 извршилац

1. Опис послова радног мјеста
- помаже судијама у проучавању и припремању предмета,
- врши анализу правних питања,
- писмено израђује нацрте судских одлука под надзором судије - предсједника вијећа,
- врши послове праћења и проучавања судске праксе и
- обавља и друге стручне послове под надзором и по упутствима предсједника суда, судија и секретара суда.

Општи услови:
- да је држављанин БиХ,
- да је пуњољетан,
- да има општу здравствену способност,
- да није осуђиван за кривично дјело на безусловну казну затвора од најмање шест мјесеци или за кажњиво дјело које га чини неподобним за обављање послова у државним органима,
- да није отпуштен из државних органа као резултат дисциплинске мјере на било којем нивоу власти у Босни и Херцеговини три године прије објављивања конкурса.

Посебни услови:
- Завршен правни факултет,
- положен правосудни испит,
- три године радног искуства на правним пословима.

Уз пријаву на јавни конкурс кандидати су дужни приложити доказе о испуњавању општих услова (увјерење о држављанству, родни лист) и доказе о испуњавању посебних услова (диплому о завршеној школи, просјек оцјена, увјерење о положеном правосудном испиту и доказ о радном искуству).

Изабрани кандидат доставља након спроведеног јавног конкурса а прије заснивања радног односа увјерење о општој здравственој способности, изјаву да није отпуштен из државних органа као резултат дисциплинске мјере и увјерење о невођењу кривичног поступка.

Документација уз пријаву мора бити оригинална или овјерена копија.

Кандидате који испуњавају опште и посебне услове из јавног конкурса Комисија за радне односе ће писмено позвати на разговор.

Јавни конкурс ће бити објављен у дневном листу "Глас Српске" и на интернет страници овог суда www.oksud-doboj.pravosudje.ba а рок за подношење пријаве је 15 дана од дана објављивања.

Пријаве за учешће на јавном конкурсу подносе се на прописаном обрасцу-Пријава на јавни конкурс која се налази у просторијама суда и на интернет страници овог суда www.oksud-doboj.pravosudje.ba.

Пријаве са доказима о испуњавању услова слати на адресу: Окружни суд у Добоју, улица Светог Саве број 22.

Пријаве које нису поднесене на прописаном обрасцу, непотпуне и неблаговремене неће бити узете у разматрање.

ОШ "ВАСО ПЕЛАГИЋ"
ЦЕНТАР број 518
74256 ПЕЛАГИЋЕВО
Тел: 054/810-006
E-mail:os152@teol.net

КОНКУРС
за избор наставника за часове преко наставне норме

На одређено вријеме:
1. Наставник математике - 4 часа седмично
.....1 извршилац
(до 30.6.2013. године)
2. Наставник хемије - 2 часа седмично
.....1 извршилац
(до 30.6.2013. године)

Услови конкурса:
1. Кандидати треба да испуњавају услове из члана 102. Закона о основном образовању и васпитању ("Службени гласник Републике Српске" број 74/08, 71/09 и 104/11) и Правилника о врсти стручне спреме за наставнике.

2. Конкурс остаје отворен 8 дана од дана објављивања а наставници се примају на одређено вријеме до 30.6.2013. године.

3. Пријаве на конкурс са комплетном документацијом, у складу са Законом о раду и Законом о основном образовању и васпитању РС, доставити на адресу школе: ОШ "Васо Пелагић" Пелагићево, Центар број 518, 76256 Пелагићево.

ЈУ ОШ "ВУК КАРАЏИЋ"
74265 ВИТКОВЦИ
Тел: 053/694-439
E-mail:os119@spinter.net

КОНКУРС
за попуну упражњеног радног мјеста

На одређено вријеме:
1. Наставник демократије и људских права - 1 час седмично.....1 извршилац
(до 30.6.2013. године)

Услови:
Поред општих услова предвиђених Законом о раду, кандидати морају испуњавати и посебне услове предвиђене Законом о основном образовању и васпитању ("Службени гласник Републике Српске" број 74/08, 71/09 и 104/11) и Правилником о стручним профилима и звањима наставника, стручних сарадника и васпитача у основној школи ("Службени гласник Републике Српске" број 77/09) као и Правилником о процедури и критеријумима пријема радника у радни однос у основној школи ("Службени гласник Републике Српске" број 45/12).

Уз пријаву на конкурс кандидати су дужни доставити оригиналне или овјерене копије сљедећих докумената:

1. диплома о завршеном факултету,
2. извод из матичне књиге рођених,
3. увјерење о држављанству,
4. увјерење или потврда Завода за запошљавање на подручју јединице локалне самоуправе гдје је кандидат пријављен о времену проведеном на евиденцији незапослених лица,
5. увјерење издато од високошколске установе или додатак дипломи о просјечној оцјени током студирања,
6. рјешење о утврђеном статусу социјално угроженог лица донесено од надлежног Центра за социјални рад, уколико кандидат има наведено рјешење,
7. увјерење о радном стажу издато од послодавца код којег је кандидат био запослен или копија радне књижице (послије стицања дипломе Првог циклуса студија).

Љекарско увјерење о психофизичкој и физичкој способности и увјерење да нису правоснажном пресудом осуђени на кривична дјела за која је изречена казна у трајању дужем од шест мјесеци, изабрани кандидат ће доставити накнадно прије потписивања уговора о раду.

Конкурс остаје отворен 8 дана од дана објављивања.
Непотпуне и неблаговремене пријаве неће бити узете у разматрање.

Кандидати који испуњавају услове конкурса биће позвани на интервју. Пријем кандидата у радни однос вршиће се на основу Правилника о процедури и критеријумима пријема радника у радни однос у основној школи ("Службени гласник Републике Српске" број 45/12).

Документи приложени уз пријаву неће се враћати кандидатима.

Пријаве са потребним документима доставити искључиво путем поште на сљедећу адресу: Јавна установа Основна школа "Вук Караџић" Витковци, 74265 Витковци, Теслић.

ДОО "ДГР" БАЊАЛУКА
Ул. ДУНАВСКА ББ
78 000 БАЊАЛУКА
Тел: 051/308-811

Продужење трајања огласа објављеног 3.1.2013. за 7 дана

ОГЛАС
за пријем радника

Предузећу "ДГР" д.о.о. Бањалука потребан један (1) радник и то за подручје општине Добој

1. Пословођа пословне јединице – 1 извршилац

Посебни услови:
- положен возачки испит "Б" категорије
- средња стручна спрема – IV степен
- радно искуство најмање 3 (три) године
Општи услови:
- да посједује добру комуникацију
- спремност за тимски рад
- рад на одређено вријеме

Радни однос се заснива путем огласа.

Пријаву и CV слати на e-mail:
miroslav.gradina@dgrdoo.com или на адресу: Дунавска бб, Бања Лука.

Конкурс остаје отворен 7 (седам) дана од дана објављивања.

филијала БИЈЕЉИНА

РЕПУБЛИКА СРПСКА
ГРАД БИЈЕЉИНА
ОШ "ДОСИТЕЈ ОБРАДОВИЋ" СУВО ПОЉЕ
Број: 06/2013

На основу члана 114. став 1. и члана 129. став 3. тачка м. Закона о основном образовању и васпитању ("Службени гласник РС", број 74/08, 71/09 и 104/11) директор Основне школе "Доситеј Обрадовић" Суво Поље расписује јавни

К О Н К У Р С
за упражњено радно мјесто

- Наставник или професор разредне наставе, пуна норма, ПО Средњи Загони - на одређено вријеме – до повратка радника са породиљског боловања, а најкасније до 31.8.2013. године – 1 извршилац - са положеним стручним испитом.

Услови су сљедећи:
Поред општих услова за заснивање радног односа, кандидати морају испуњавати услове из члана 105. Закона о основном образовању и васпитању ("Службени гласник РС", број 74/08, 71/09 и 104/11) и услове прописане Правилником о стручним профилима и звањима наставника, стручних сарадника и васпитача у основној школи ("Службени гласник РС", број 77/09 и 86/10).
Пријем у радни однос извршиће се у складу са Правилником о процедури и критеријумима пријема радника у радни однос у основној школи ("Службени гласник РС", број 45/12).

Уз пријаву на конкурс, са адресом пребивалишта и тел. бројем, доставити:
Доказ о стручној спреми,
Увјерење о положеном стручном испиту,
Извод из МКР (од 1.9.2010. трајно важи),
Увјерење о држављанству (не старије од 6 мјесеци),
Увјерење о невођењу кривичног поступка (не старије од 3 мјесеца),
Потврду о дужини времена проведеном на евиденцији незапослених лица коју води Завод за запошљавање на подручју јединице локалне самоуправе гдје је кандидат пријављен,
Увјерење о просјеку оцјена током студирања
Рјешење уколико је утврђен статус социјалног угроженог лица издато од надлежног Центра за социјални рад и
Увјерење о оствареном радном стажу или овјерена копија радне књижице.
Љекарско увјерење доставља кандидат који је изабран по конкурсу, а прије заснивања радног односа.
Увјерење о неосуђиваности Школа ће тражити службеним путем од надлежне институције након што кандидат буде одабран на конкурсу.

Конкурс остаје отворен 8 (осам) дана од дана објављивања на огласној табли Бироа за запошљавање и у дневном листу "Глас Српске".

Пријаве слати на адресу:
Основна школа "Доситеј Обрадовић" 76321 Суво Поље, Бијељина.

Сви документи које кандидат достави морају бити оригинали или овјерене копије.

Непотпуне и неблаговремене пријаве неће се узети у разматрање.
Кандидати који испуњавају услове конкурса биће обавијештени путем телефона о времену тестирања и давања интервјуа.

РЕПУБЛИКА СРПСКА
ЈУ ОШ "АЛЕКСА ЈАКШИЋ" МИЛИЋИ

На основу одредаба члана 114. став 1. Закона о основном образовању и васпитању ("Службени гласник Републике Српске" број:74/08, 71/09) и члана 28. Закона о измјенама и допунама закона о основном образовању и васпитању ("Службени гласник Републике Српске", број: 104/11), директор ЈУ Основне школе "Алекса Јакшић" Милићи расписује:

К О Н К У Р С
на неодређено вријеме

1. Наставник музичке културе (16 часова)
..... 1 извршилац (са искуством)

Општи и посебни услови за пријем у радни однос:
Поред општих услова предвиђених Законом о раду, кандидати треба да испуњавају и посебне услове предвиђене чланом 105. и 106. Закона о основном образовању и васпитању ("Службени гласник Републике Српске", број: 74/08, 71/09 и 104/11) Правилника о стручним профилима и звањима наставника и стручних сарадника у основној школи ("Службени гласник Републике Српске", број: 77/09 и 86/10).
Ако се на слободна радна мјеста не пријаве кандидати који испуњавају потребне услове у погледу нивоа и врсте образовања предвиђене правилником могу се пријавити и неверификована лица према Упутству о ангажовању неверификованих лица на мјесто наставника ("Службени гласник Републике Српске", број:71/10).
Кандидати су дужни доставити сљедећа документа:
1. Пријава на конкурс са кратком биографијом и контакт телефон,
2. Диплома или овјерена копија дипломе о стручној спреми,
3. Увјерење о држављанству,
4. Извод из матичне књиге рођених.
Сви документи које кандидат достави морају бити оригинали или овјерене копије.

Пријем у радни однос извршиће се у складу са Правилником о процедури и критеријумима пријема радника у радни однос у основној школи ("Службени гласник Републике Српске", 45/12).
Уз наведену документацију кандидати су дужни доставити:
1. Увјерење или потврду Завода за запошљавање о времену проведеном на евиденцији незапослених лица, након стицања одговарајуће стручне спреме,
2. Увјерење издато од високошколске установе о просјеку оцјена које је кандидат остварио током студирања или додатак који је издат уз диплому,
3. Рјешење о утврђеном статусу социјално угроженог лица издато од стране надлежног Центра за социјални рад,
4. Увјерење о радном стажу издато од послодавца код којег је кандидат био запослен или овјерена копија радне књижице (послије стицања дипломе Првог циклуса студија).
Кандидат који буде примљен на упражњено радно мјесто, прије заснивања радног односа, обавезан је доставити љекарско увјерење о психичкој, физичкој и здравственој способности за рад са ученицима (не старије од 6 мјесеци) као и увјерење о неосуђиваности.
О термину одржавања тестирања и интервјуа кандидати који буду испуњавали услове биће накнадно обавијештени.

Конкурс остаје отворен осам (8) дана од дана објављивања.
Пријаве са доказима о испуњавању услова конкурса доставити на адресу Основна школа "Алекса Јакшић" Милићи, Улица Јована Ј. Змаја број 3. а ближе информације могу се добити на телефон 056/ 745-400.
Непотпуне и неблаговремене пријаве неће се узети у разматрање.

РЕПУБЛИКА СРПСКА
ЈУ ОШ "АЛЕКСА ЈАКШИЋ" МИЛИЋИ

ОБАВЈЕШТЕЊЕ
о поништењу конкурса

Директор, Јавне установе Основна школа "Алекса Јакшић" Милићи поништава конкурс за наставника музичке културе (16 часова на одређено вријеме) који је објављен у дневним новинама "Глас Српске" од 5.12.2012. године по одлуци Школског одбора ЈУ ОШ "Алекса Јакшић" Милићи.

T. R. "AQUACEF-VODA"- БИЈЕЉИНА
ДИМИТРИЈА ТУЦОВИЋА 149
БИЈЕЉИНА
-расписује-

О Г Л А С
за пријем радника у радни однос

Потребни сарадници за рад на пословима продаје.
Услови: - ССС - КВ
године старости преко 25 година
Оглас остаје отворен 8 дана од дана објављивања
Све информације на телефон 065 952 948

ТЕХНИЧКИ ШКОЛСКИ ЦЕНТАР – ЗВОРНИК
РЕПУБЛИКА СРПСКА
Број:01-18/13

ИСПРАВКА КОНКУРСА

Врши се исправка конкурса објављеног дана 19.12.2012. године у "Гласу Српске".
Тачка 1. Конкурса мијења се и гласи:
"Професор математике, 1 извршилац, 18 часова недјељно, на одређено вријеме, до 31.8.2013. године."
Остали текст објављеног конкурса остаје непромијењен.

филијала ИСТОЧНО САРАЈЕВО

ОПШТИНА ЧАЈНИЧЕ

На основу члана 43. и 120. Закона о локалној самоуправи ("Сл. гласник РС" бр. 101/04, 42/05 и 118/05), члана 8. Закона о министарским, владиним и другим именовањима РС ("Сл. гласник РС" бр. 41/03) и Одлуке о расписивању јавног конкурса и утврђивању критеријума за избор и именовање начелника одјељења Административне службе општине Чајниче број: 01/1-02-152/12 од 28.12.2012. године, Начелник општине Чајниче, расписује

ЈАВНИ КОНКУРС
за избор и именовање начелника одјељења
Административне службе општине Чајниче

I - Начелник општине Чајниче расписује јавни конкурс за избор и именовање начелника одјељења Административне службе општине Чајниче, и то:

1. Начелник Одјељења за општу управу
..... 1 извршилац
2. Начелник Одјељења за привреду, финансије и друштвене дјелатности.....1 извршилац

II - Опис послова
Начелници одјељења руководе одјељењем и одговарају за његов рад, те обављају и друге послове у складу са законом и Правилником о организацији и систематизацији радних мјеста Административне службе општине Чајниче.
III - Мандат
Начелници одјељења именују се на вријеме трајања мандата Скупштине општине.

IV – Статус
Начелници одјељења имају статус службеника Административне службе и права из радног односа остварују у складу са законом.

V - Општи услови за кандидате су:
1. да су држављани Републике Српске, односно Босне и Херцеговине;
2. да су старији од 18 година;
3. да имају општу здравствену способност;
4. да нису отпуштани из државне службе по основу дисциплинске мјере на на било којем нивоу власти у БиХ и РС у периоду од три године прије дана објављивања упражњене позиције;
5. да нису осуђивани за кривично дјело на безусловну казну затвора од најмање шест мјесеци или за кривична дјела које их чине неподобним за обављање послова у Административној служби општине, као и да се против њих не води кривични поступак;
6. да не служе казну изречену од стране Међународног суда за бившу Југославију, да нису под оптужбом тог суда, а да се нису повиновали налогу да се појаве пред судом (члан 9. тач.1. Устава БиХ).

VI - Посебни услови
За начелника Одјељења за општу управу
1. ВСС (VII степен стручне спреме) – правног или друштвеног смјера,
2. најмање пет година радног искуства у струци,
3. положен стручни испит за рад у органима управе.
4. познавање рада на рачунару.

За начелника Одјељења за привреду, финансије и друштвене дјелатности
1. ВСС (VII степен стручне спреме) – економског или правног смјера,
2. најмање пет година радног искуства у струци,
3. положен стручни испит за рад у органима управе.
4. познавање рада на рачунару.

VII - Сукоб интереса
Кандидати не могу обављати дужност, активност или бити на положају који доводи до сукоба интереса у складу са Законом о спречавању сукоба интереса у органима власти Републике Српске и Закона о локалној самоуправи и не могу бити на функцији у политичкој странци у складу са Законом о министарским, владиним и другим именовањима РС.

VIII - Потребна документација:
Уз пријаву на конкурс кандидати су дужни доставити доказе о испуњавању општих и посебних услова:
1. извод из матичне књиге рођених,
2. увјерење о држављанству,
3. овјерену копију дипломе,
4. овјерену копију личне карте,
5. увјерење о положеном стручном испиту за рад у органима управе,
6. доказ о радном искуству,
7. увјерење о невођењу кривичног поступка,
8. увјерење о некажњавању,
9. доказ о познавању рада на рачунару,
10. потписане и овјерене изјаве о испуњености услова из тачке 4. и 6. општих услова као и изјаву о непостојању сукоба интереса,
11. доказ о општој здравственој способности изабрани кандидат доставиће по окончању изборне процедуре.

Сва документација уз пријаву се прилаже у оригиналу или овјереној фотокопији.

IX - Са свим кандидатима који уђу у ужи избор комисија за избор обавиће интервју, о чему ће кандидати бити благовремено обавијештени.

X - Рок за подношење пријава:
Рок за подношење пријава је 30 дана од дана објављивања.
Јавни конкурс биће објављен у "Службеном гласнику РС" и дневном листу "Глас Српске". У случају да конкурс не буде објављен истовремено, рок за подношење пријаве рачунаће се од последњег објављивања.

Неблаговремене и непотпуне пријаве неће се узимати у разматрање.
Пријаве са доказима о испуњавању општих и посебних услова могу се достављати лично или путем поште на адресу: Скупштина општине Чајниче, ул. Краља Петра Првог Ослободиоца 32, са назнаком "Комисији за избор и именовање начелника одјељења Административне службе општине Чајниче".

ОПШТИНА ЧАЈНИЧЕ

На основу члана 34. и 119. Закона о локалној самоуправи ("Сл. гласник РС" бр. 101/04, 42/05 и 118/05), члана 8. Закона о министарским, владиним и другим именовањима РС ("Сл. гласник РС" бр. 41/03) и Одлуке о расписивању јавног конкурса и утврђивању критеријума за избор и именовање секретара Скупштине општине Чајниче број: 01/1-02-151/12 од 28.12.2012. године, Скупштина општине Чајниче, р а с п и с у ј е

ЈАВНИ КОНКУРС
за избор и именовање секретара Скупштине
општине Чајниче

I - Опис послова
Секретар Скупштине општине врши послове у складу са Законом о локалној самоуправи, Статутом општине и Пословником Скупштине општине Чајниче.
II - Мандат
Секретар Скупштине општине Чајниче бира се на период трајања мандата Скупштине општине Чајниче.

III – Статус
Радно-правни статус, плата и друга примања секретара по основу рада утврђују се законом, колективним уговором и општим актом.

IV - Општи услови за кандидате су:
1. да су држављани Републике Српске, односно Босне и Херцеговине;
2. да су старији од 18 година;
3. да имају општу здравствену способност;
4. да нису осуђивани за кривично дјело на безусловну казну затвора од најмање шест мјесеци или за кривична дјела које их чине неподобним за обављање послова у административној служби јединице локалне самоуправе;
5. да нису отпуштани из државне службе по основу дисциплинске мјере на било којем нивоу власти у БиХ и РС у периоду од три године прије дана објављивања упражњене позиције;
6. да не служе казну изречену од стране Међународног суда за бившу Југославију, да нису под оптужбом тог суда, а да се нису повиновали налогу да се појаве пред судом (члан 9. тач.1. Устава БиХ).

V - Посебни услови
1. висока стручна спрема (VII степен стручне спреме) - дипломирани правник;
2. најмање пет година радног искуства у струци;
3. положен стручни испит за рад у административној служби или правосудни испит.
4. познавање рада на рачунару.

VI - Сукоб интереса
Кандидати не могу обављати дужност, активност или бити на положају који доводи до сукоба интереса у складу са Законом о спречавању сукоба интереса у органима власти РС и Законом о локалној самоуправи РС.

VII - Потребна документација:
Уз пријаву на конкурс кандидати су дужни доставити доказе о испуњавању општих и посебних услова:
1. извод из матичне књиге рођених,
2. увјерење о држављанству,
3. овјерену копију дипломе,
4. овјерену копију личне карте,
5. увјерење о положеном стручном или правосудном испиту,
6. доказ о радном искуству,
7. увјерење о невођењу кривичног поступка,
8. увјерење о некажњавању,
9. доказ о познавању рада на рачунару,
10. за доказе из тачке IV. подтачке 5. и 6. општих услова кандидати достављају писмену изјаву као и изјаву о непостојању сукоба интереса,
Доказ о општој здравственој способности изабрани кандидат доставиће по окончању изборне процедуре.

VIII - Са свим кандидатима који уђу у ужи избор, Комисија за избор ће обавити интервју, о чему ће кандидати бити благовремено обавијештени.

IX - Рок за подношење пријава:
Рок за подношење пријава је 30 дана од дана објављивања јавног конкурса у "Службеном гласнику Републике Српске" и дневном листу "Глас Српске". У случају да конкурс не буде објављен истовремено, рок за подношење пријаве рачунаће се од последњег објављивања.

Неблаговремене и непотпуне пријаве неће се узимати у разматрање.

Пријаве са потребним документима могу се достављати лично или путем поште на адресу: Скупштина општине Чајниче, ул. Краља Петра Првог Ослободиоца 32, са назнаком "Комисији за избор секретара СО Чајниче".

РЕПУБЛИКА СРПСКА
ЈУ ОШ "СВЕТИ САВА"
РОГАТИЦА
Преображењска бб.
Тел. 058/415-261
E - mail: os182@teol.net

р а с п и с у ј е

Ј А В Н И К О Н К У Р С
за пријем радника у радни однос

1. Наставник руског језика - 1 извршилац на одређено вријеме у ПО Борике, до 14.6.2013. године, за 14 часова седмично,

Услови: - Завршен први циклус студијског програма и стручно звање у одређеној области или еквивалент: професор руског језика и књижевности или професор који у дипломи о завршеном факултету има уписану двопредметну групу у којој је руски језик самосталан или равноправан предмет,
- наставник који има завршену Педагошку академију, група руски језик и књижевност, или другу двопредметну групу у којој је руски језик уписан у диплому о завршеној вишој школи.

2. Наставник математике – 1 извршилац на одређено вријеме у ПО Борике, до 14.6.2013. године, за 4 часа седмично,

Услови: - Завршен први циклус студијског програма и стручно звање у одређеној области или еквивалент : - професор математике, професор математике и информатике, професор математике и информатике за основну школу,
дипломирани математичар са положеном педагошком групом предмета,
- наставник који има завршену Педагошку академију, група математика са другим наставним предметом,

3. Наставник музичке културе – 1 извршилац на одређено вријеме у ПО Борике, до 14.6.2013. године, за 4 часа седмично,

Услови: - Завршен први циклус студијског програма и стручно звање у одређеној области или еквивалент : професор музичке културе или професор који у дипломи о завршеном факултету има уписану двопредметну групу у којој је музичка култура самосталан или равноправан предмет, академски музичар са положеном педагошком групом предмета, дипломирани музичар – музички педагог или дипломирани музички педагог,
- дипломирани музичар - дипломирани музиколог или етно-музиколог са положеном педагошком групом предмета,
- наставник који има завршену Педагошку академију, група за музичку културу.

Кандидат је дужан уз пријаву доставити доказе о испуњавању општих и посебних услова (оригиналне или овјерене фотокопије) и то:

- Пријаву на конкурс са кратком биографијом и контакт телефон,
- Увјерење о држављанству,
- Извод из матичне књиге рођених,
- Љекарско увјерење о психичкој и физичкој способности за рад са ученицима, које не може бити старије од шест мјесеци (доставља се након избора по конкурсу, а прије заснивања радног односа),
- Диплому о завршеној стручној спреми,
- Увјерење или потврда издата од Завода за запошљавање о времену проведеном на евиденцији незапослених,
- Увјерење о просјеку оцјена током студирања или додатак који је издат уз диплому,
- Рјешење о утврђеном статусу социјално угроженог лица (уколико кандидат има статус угроженог лица),
- Увјерење о радном искуству и на којим пословима и
- Увјерење о неосуђиваности за изабраног кандидата, школа ће прибавити службеним путем, а прије заснивања радног односа.

Неблаговремене и непотпуне пријаве кандидата неће се разматрати.

Пријаве са доказима о испуњавању услова (са назнаком "Пријава на конкурс") доставити на адресу: ЈУ Основна школа "Свети Сава", Преображењска бб.,73220 Рогатица.
Конкурс остаје отворен 8 дана од дана објављивања.

РЕПУБЛИКА СРПСКА
СРЕДЊА ШКОЛА "28. ЈУНИ"
ИСТОЧНО НОВО САРАЈЕВО
Стефана Немање 10 , 71123 Источно Сарајево,
тел-факс: 057342523
e-mail: ssrs71ss@inecco.net, ЈИБ: 4400545610003,
матични број: 1827871

На основу члана 99. Закона о средњој школи, ("Службени гласник Републике Српске" број 74/08), на основу Правилника о врсти стручне спреме наставника и стручних сарадника у средњим техничким и средњим стручним школама ("Службени гласник Републике Српске" број 29/2012), на основу члана 9. Правилника о процедури и критеријумима пријеме радника у радни однос у средњој школи Директор школе расписује,

К О Н К У Р С

За пријем радника на одређено радно вријеме до 30.6.2013. године
1. Култура религија, 1 извршилац – непуна норма седам часова,
- сви наставници који су успјешно завршили обуку у организацији OSC-а и Гете института и стекли сертификат;
- професор филозофије и социологије;
- професор филозофије

Услови:
за наведено радно мјесто поред општих услова предвиђених Законом о радним односима кандидати треба да испуњавају услове у складу са Законом о средњем образовању и васпитању /"Службени гласник Републике Српске" број 74/08/.

Уз пријаве на наведени конкурс кандидати су дужни приложити овјерене копије докумената:

- кратку биографију са контакт телефоном и адресом становања,
- диплому о завршеном факултету и увјерење о просјечној оцјени током студирања или додатак дипломи / према Правилнику о врсти стручне спреме наставника и сарадника у средњим техничким и средњим стручним школама /"Службени гласник Републике Српске" број 79/10/.
- Увјерење о држављанству
- Извод из матичне књиге рођених
- Увјерење или потврда о времену проведеном на евиденцији незапослених лица /издаје завод за запошљавање/
- Доказ о радном стажу - једна година - овјерена фотокопија радне књижице
- уколико се пријављује социјално угрожено лице, статус доказује рјешењем о утврђеном статусу донесеном од надлежног центра за социјални рад.

Кандидати који буду изабрани у радни однос а прије заснивања радног односа, обавезни су доставити: Љекарско увјерење о психичкој и физичкој способности за рад са ученицима.
Школа ће затражити од надлежне установе увјерење о неосуђиваности за кандидата који буду изабрани у радни однос а прије заснивања радног односа.

Изабрани кандидати обавезни су у секретаријат доставити Ципсову пријаву о мјесту боравка.
Пријаву са потребном документацијом доставити Средњој школи "28. јуни" Стефана Немање 10, Лукавица, поштом или лично.

Непотпуне и неблаговремене пријаве неће се разматрати.

Конкурс ће бити отворен осам дана од дана објављивања.

ЈУ СРЕДЊОШКОЛСКИ ЦЕНТАР "ИВО АНДРИЋ" ВИШЕГРАД
Број 01-05-5 од 15.1.2013. године

На основу члана 76 Закона о средњем образовању и васпитању ("Службени гласник Републике Српске", број 74/08 106/09 И 104/11), године директор школе расписује:

К О Н К У Р С
за слободно радно мјесто

На неодређено радно вријеме:

1. Професор математике 1 извршилац

Услови: Послове наставника има право да обавља лице које, осим услова утврђених Законом о раду ("Службени гласник Републике Српске", број 55/07), испуњава и сљедеће услове:
а) - Завршен одговарајући факултет према Правилнику о врсти стручне спреме наставника и сарадника у гимназији и Правилнику о врсти стручне спреме наставника и стручних сарадника у средњим техничким и средњим стручним школама.
б) - положен стручни испит
в) - љекарско увјерење о психичкој и физичкој способности за рад са ученицима
г) - да није правосудном пресудом осуђиван за кривична дјела учињена против достојанства личности, морала, службене дужности, трговине људима, злостављања дјетета, полног и другог насиља над дјететом или малољетним лицем.

Уз пријаву потребно је доставити сљедећа документа:

1. Кратку биографију
2. Диплому о завршеној школској спреми (оригинална документа уредно овјерена)
3. Увјерење о положеном стручном испиту.
4. Увјерење о држављанству
5. Родни лист
6. Љекарско увјерење у случају да буде примљен
7. Потврду о просјеку оцјена током студирања
8. Потврду о дужини радног стажа у образовању и ван образовања

Прије пријема у радни однос обавиће се интервју и тестирање са кандидатима који испуњавају услове.
Избор ће се извршити према Правилнику о процедури и критеријумима пријема радника у радни однос у средњој школи

Оглас остаје отворен 8 дана од дана објављивања.

Непотпуне и неблаговремене пријаве неће се узимати у разматрање.

Пријаве слати на адресу: ЈУ Средњошколски центар "Иво Андрић" у Вишеграду.

филијала ТРЕБИЊЕ

РЕПУБЛИКА СРПСКА
ЈУ ОШ "СВЕТИ ВАСИЛИЈЕ ОСТРОШКИ"
Требиње

На основу одлуке предсједника Актива директора основних школа херцеговачке регије, директор ЈУ ОШ "Свети Василије Острошки" Требиње

ПОНИШТАВА ДИО КОНКУРСА
објављеног 19.12.2012. године

1. Поништава се конкурс за пријем наставника разредне наставе - на одређено вријеме, до 30.6.2013. године

ЈУ МУЗИЧКА ШКОЛА "СВЕТИ РОМАН МЕЛОД"
НЕВЕСИЊЕ
Трг Благоја Паровића бб
тел. 059/602 941,
e-mail: os203@teol.net

На основу чланова 114. став 1. и 129. став 3. тачка м) Закона о основном образовању и васпитању ("Сл. гласник РС" број 74/08) и члана 4. Правилника о процедури и критеријумима пријема радника у радни однос у основној школи ("Сл. гласник РС" број 45/12) те члана 62. став 1. Статута школе (број 119/10 од 24.3.2010. г.) директор р а с п и с у ј е

КОНКУРС
за попуну радног мјеста

1. Наставник солфеђа ..... на одређено вријеме, до повратка раднице са боловања 1 извршилац, 24 часа (рад у ЦШ);

Рад у петодневној радној седмици.

Општи услови:
- да је држављанин РС и БиХ,
- да је старији од 18 година;
- да има општу здравствену и психофизичку способност.

Посебни услови:
- професор музике са завршеним теоретским одсјеком, дипломирани музички педагог, дипломирани професор солфеђа и музичке културе.

Уз пријаву на конкурс кандидати су дужни доставити доказе о испуњавању општих и посебних услова и то:

- извод из матичне књиге рођених;
- увјерење о држављанству БиХ, РС;
- љекарско увјерење о психичкој и физичкој способности за рад са ученицима;
- увјерење од суда да нису правоснажном пресудом осуђивани за кривична дјела против достојанства личности, морала, службене дужности, полног интегритета, злостављања дјетета, полног и другог насиља над дјететом или малољетним лицем;
- овјерену фотокопију дипломе о завршеној школи;
- потврду са Бироа о времену проведеном на евиденцији незапослених уколико је кандидат незапослен;
- увјерење о просјечној оцјени у току студирања или други еквивалентан документ којим се доказује остварена просјечна оцјена у току студирања;
- рјешење о утврђеном статусу социјално угроженог лица, уколико кандидат има тај статус;
- увјерење о остваренoм радном стажу или овјерена фотокопија радне књижице.

Љекарско увјерење о здравственим и психофизичким способностима за рад са ученицима доставља се након избора кандидата, а прије заснивања радног односа.

Са свим кандидатима обавиће се интервју о чему ће бити благовремено обавијештени.
Пријаве са потребним документима могу се предати непосредно или послати поштом на наведену адресу.

Непотпуне и неблаговремене пријаве неће се узимати у разматрање.

Конкурс остаје отворен осам дана од дана објављивања.

Рок за подношење пријава за све расписане огласе - конкурсе почиње се рачунати од првог наредног дана од дана објављивања. Ако задњи дан рока пада у недјељу или дан у који се по закону не ради, трајање рока се продужава за први радни дан. Сви кандидати који се пријављују на оглас - конкурс, морају испуњавати опште услове предвиђене законом.

Пријаве на оглас - конкурс са правно ваљаним доказима о испуњавању услова за обављање послова на одређено радном мјесту упутити на адресу послодавца. Непотпуне и неблаговремене пријаве неће се узимати у разматрање.

Босна и Херцеговина
Р е п у б л и к а С р п с к а
ОПШТИНА ТЕСЛИЋ
НАЧЕЛНИК ОПШТИНЕ

Број: 02-111-1/13
Датум: 15.1.2013. год.

На основу члана 120. Закона о локалној самоуправи ("Сл. гласник Републике Српске", бр. 101/04, 42/05 и 118/05) у вези са члана 8. Закона о министарским, владиним и другим именовањима Републике Српске ("Службени гласник Републике Српске", број 41/03) и Одлуке о расписивању јавног конкурса за избор и именовање секретара СО-е и начелника одјељења административне службе општине Теслић ("Службени гласник општине Теслић", број 9/12) Начелник општине Теслић, расписује

ЈАВНИ КОНКУРС
за избор и именовање

1. Секретара Скупштине општине Теслић;
2. Начелника Одјељења за општу управу са службом за правну помоћ;
3. Начелника Одјељења за просторно уређење;
4. Начелника Одјељења за стамбено-комуналне послове;
5. Начелника Одјељења за привреду и друштвене дјелатности;
6. Начелника Одјељења за борачко-инвалидску заштиту;
7. Начелника Одјељења за финансије;
8. Начелника Одјељења за инспекцијске послове са комуналном полицијом.

I ОПИС ПОСЛОВА
Секретар обавља послове прописане Законом о локалној самоуправи, Статутом и Пословником о раду Скупштине општине Теслић.
Начелници одјељења руководе Одјељењем и одговарају за његов рад, те обављају друге послове предвиђене Правилником о организацији и систематизацији радних мјеста административне службе општине Теслић.

II СТАТУС
Секретар Скупштине општине и начелници одјељења имају статус службеника општинске административне службе и права из радног односа остварују у складу са законом.

III МАНДАТ
Секретар Скупштине општине и начелници Одјељења бирају се и именују на вријеме трајања мандата Скупштине општине.

IV ОПШТИ УСЛОВИ
Општи услови за кандидате су:
- да су држављани Републике Српске и Босне и Херцеговине,
- да су старији од 18 година,
- да имају општу здравствену способност,
- да нису осуђивани за кривично дјело на безусловну казну затвора од најмање 6 (шест) мјесеци или за кривично дјело које га чини неподобним за обављање послова у административној служби јединице локалне самоуправе,
- да нису отпуштани из државне службе на било којем нивоу власти у БиХ (било на нивоу државе или ентитета) као резултат дисциплинске мјере, у периоду од три године прије дана објављивања овог конкурса,
- да се против њих не води кривични поступак,
- да се на њих не односе одредбе члана 9. тачка 1. Устава БиХ.

V ПОСЕБНИ УСЛОВИ
1. За Секретара
Висока стручна спрема – правни факултет, пет (5) година радног искуства и положен стручни испит за рад у административној служби или правосудни испит.
2. За начелника Одјељења за општу управу са службом за правну помоћ
Висока стручна спрема, друштвеног или техничког смјера, пет (5) година радног искуства у струци и положен стручни испит за рад у административној служби.
3. За начелника Одјељења за просторно уређење
Висока стручна спрема – друштвеног или техничког смјера, пет (5) година радног искуства у струци и положен стручни испит за рад у административној служби.
4. За начелника Одјељења за стамбено-комуналне послове
Висока стручна спрема – друштвеног или техничког смјера, пет (5) година радног искуства у струци и положен стручни испит за рад у административној служби.
5. За начелника Одјељења за привреду и друштвене дјелатности
Висока стручна спрема – друштвеног или техничког смјера, пет (5) година радног искуства у струци и положен стручни испит за рад у административној служби.
6. За начелника Одјељења за борачко-инвалидску заштиту
Висока стручна спрема – друштвеног или техничког смјера, пет (5) година радног искуства у струци и положен стручни испит за рад у административној служби.
7. За начелника Одјељења за финансије
Висока стручна спрема – економски факултет, пет (5) година радног искуства у струци и положен стручни испит за рад у административној служби.
8. За начелника Одјељења за инспекцијске послове са комуналном полицијом
Висока стручна спрема – прописана законом за обављање инспекцијског надзора, пет (5) година радног искуства у струци и положен стручни испит за рад у административној служби.

VI СУКОБ ИНТЕРЕСА
Кандидати не могу обављати дужности, активности или бити на положају који доводи до сукоба интереса у складу са Законом о сукобу интереса у институцијама власти БиХ, Законом о спречавању сукоба интереса у органима власти Републике Српске, нити могу бити лица на функцији у политичкој странци у складу са Законом о министарским, владиним и другим именовањима Републике Српске.

VII ПОТРЕБНА ДОКУМЕНТА
Уз пријаву на конкурс кандидати су дужни приложити доказе о испуњавању општих и посебних услова конкурса:

1. извод из матичне књиге рођених (са фотокопијом личне карте),
2. увјерење о држављанству,
3. овјерену фотокопију дипломе о школској спреми,
4. овјерену фотокопију увјерења о положеном стручном испиту за рад у административној служби,
5. увјерење о радном искуству,
6. увјерење да се не води кривични поступак,
7. увјерење о здравственој способности достављене изабрани кандидат до завршетка изборног процеса,
8. овјерену изјаву да кандидат није отпуштан из државне службе на основу дисциплинске мјере да било којем нивоу власти у БиХ у периоду од три године прије објављивања конкурса и да се на њега не односе одредбе члана 9. тачка 1. Устава БиХ.

Кандидат који је радио у другим органима и организацијама и нема положен стручни испит за рад у административној служби може се примити на рад ако се обавеже да ће положити стручни испит у року од шест мјесеци од дана запослења (изјава се прилаже уз пријаву на конкурс). Уколико не положи стручни испит у остављеном року, престаје му радни однос.
Пријаве са доказима о испуњавању општих и посебних услова (прилажу се у оригиналу или овјереној фотокопији) доставити на адресу: Скупштина општине Теслић, улица Карађорђева број 6, а могу се предати и непосредно у шалтер сали.
Пријаве се достављају у затвореној коверти са назнаком: "Пријава на конкурс за избор секретара и начелника одјељења".
Конкурс је отворен 30 дана од дана објављивања у дневном листу "Глас Српске" и "Службеном гласнику Републике Српске".
Ако конкурс не буде објављен истовремено, рок ће се рачунати од дана посљедњег објављивања.

НАЧЕЛНИК ОПШТИНЕ
Др Милан Миличевић

ОСНОВНИ СУД У БАЊАЛУЦИ
Број: 11 71 Пс 003980 04 Пс
Бањалука, 22.12.2009. године

Основни суд у Бањалуци, по судији Деану Тривићу, рјешавајући у правној ствари тужитеља "Nuro Alpe Adria Bank" а.д. Бањалука, Алеја Светог Саве бр. 13, против туженог ПТП "Себастијан" Прњавор, Светосавска бб, ради дуга, в.с. 6.562,38 КМ, у поступку припремања главне расправе, дана 22.12.2009. године, донио је сљедећу:

П Р Е С У Д У
због пропуштања

Обавезује се тужени ПТП "Себастијан" Прњавор, да тужиоцу "Nuro Alpe Adria Bank" а.д. Бањалука, на основу кредита одобреног уговором о кредиту број: 02-01-174-15203/97 од 03.07.1997. године, те анекса I, II, III и IV уговора врати износ од 6.562,38 КМ са законском затезном каматом од 01.11.2004. године до дана исплате, као и да надокнади трошкове парничног поступка у износу од 100,00 КМ, а све у року од 30 дана од дана доношења пресуде, под пријетњом извршења.

Судија
Деан Тривић

ПРАВНА ПОУКА:
Против ове пресуде није дозвољена жалба, али се може поднијети приједлог за повраћај у пређашње стање у року од 8 дана од дана када је престао разлог који је проузроковао пропуштање, односно од дана када је странка за то сазнала, а најкасније у року од 60 дана од дана пропуштања. Достављање пресуде је извршено 15 дана након објављивања исте на огласној табли суда и у дневним новинама.

ОКРУЖНИ ПРИВРЕДНИ СУД У БАЊОЈ ЛУЦИ
Број: 57 0 Малс 091621 11 Малс
Бања Лука, 10.12.2012. године

ОКРУЖНИ ПРИВРЕДНИ СУД У БАЊОЈ ЛУЦИ, судија Александра Мирошљевић Ждрал, у правној ствари тужиоца "Дуван промет" д.о.о. Бања Лука, улица Јарослава Плецитија број 17, Бања Лука, против туженог Ђекановић Миле из Теслића, власника СУР "Елдорадо", улица Јована Дучића број 17, Теслић, ради наплате дуговања, на основу члана 348 став 3 Закона о парничном поступку ("Сл. гласник РС" бр. 58/03, 85/03, 74/05 и 63/07), будући да се тужени не налази на наведеној адреси, објављује сљедећи

ОГЛАС

ОКРУЖНИ ПРИВРЕДНИ СУД У БАЊОЈ ЛУЦИ, судија Александра Мирошљевић Ждрал, у правној ствари тужиоца "Дуван промет" д.о.о. Бања Лука, улица Јарослава Плецитија број 17, Бања Лука, против туженог Ђекановић Миле из Теслића, власника СУР "Елдорадо", улица Јована Дучића број 17, Теслић, ради наплате дуговања, в.с. 981,48 КМ, у поступку припремања главне расправе, дана 10.12.2012. године, донио је сљедећу:

ПРЕСУДУ због пропуштања

Обавезује се тужени Ђекановић Миле из Теслића, власник СУР "Елдорадо", да тужитељу "Дуван промет" д.о.о. Бања Лука, плати на име основног дуга износ од 981,48 КМ са законском затезном каматом и то:
- на износ од 931,47 КМ почев од 23.02.2007. године, па до исплате,
- на износ од 50,01 КМ почев од 22.05.2007. године па до исплате,

те трошкове поступка у износу од 543,00 КМ, а све у року од 30 дана од дана пријема пресуде због пропуштања, под пријетњом принудног извршења.
Достављање пресуде ће се извршити истовременим објављивањем и на огласној табли суда.
Достављање се сматра извршеним протеком рока од 15 дана након дана објављивања.
Против ове пресуде није дозвољена жалба, али тужени може поднијети приједлог за повраћај у пређашње стање у складу са одредбама ЗПП РС (члан 183 став 1 ЗПП).

ДРУШТВО ЗА УПРАВЉАЊЕ ИНВЕСТИЦИОНИМ ФОНДОВИМА "ПРИВРЕДНИК" а.д. БАЊАЛУКА

ОБАВЈЕШТЕЊЕ

Акционарима о нето вриједности имовине ЗИФ "Привредник инвест" а.д. Бањалука

На дан	Нето имовина (КМ)	Нето имовина по акцији (КМ)
31.12.2012.	6.000.210,94	5,56

Извјештаји о утврђивању нето вриједности имовине Фонда доступни су акционарима у сједишту Друштва за управљање инвестиционим фондовима "Привредник" а.д. Бањалука, ул. Краља Петра I Карађорђевића бр.97, тел/факс 051/216-995 или на адреси www.privrednikfond.com.

РЕПУБЛИКА СРПСКА
ОПШТИНА ЛАКТАШИ
НАЧЕЛНИК
Административна служба
Одјељење за просторно уређење

ОБАВЈЕШТЕЊЕ

"Обавјештава се јавност да се Нацрт измјене дијела "Регулационог плана за простор коридора магистралног пута Бањалука-Градишка на подручју општине Лакташи", ставља на јавни увид, у просторије предузећа "Завод за изградњу Бањалука", улица Марије Бурсаћ број 4, и у пријемну канцеларију Одјељења за просторно уређење Општине Лакташи (број 17), сваки радни дан у времену од 7.30 до 15.30 часова.
За вријеме јавног увида власници некретнина на подручју обухваћеном Планом, односно, свако физичко и правно лице могу дати мишљење, примједбе и приједлоге на Нацрт, уписом у свеску која ће се налазити у просторијама у којима ће Нацрт бити изложен или у форми дописа.
Излагање Нацрта на јавни увид трајаће 30 дана, у времену од 18.1 - 18.2.2013. године."

Друштво за управљање инвестиционим фондовима "ВИБ" а.д. Бања Лука
Мише Ступара бр. 4

ОБАВЈЕШТЕЊЕ

О нето вриједности имовине и нето вриједности имовине по акцији Затвореног инвестиционог фонда "ВИБ Фонд" а.д. Бања Лука, на дан 31.12.2012. године:

Нето вриједност имовине Фонда: **16.736.323,09 КМ**
Нето вриједност имовине Фонда по акцији: **8,42 КМ**

Извјештај о утврђивању вриједности имовине и обавеза, те израчунавању нето вриједности имовине Затвореног инвестиционог фонда "ВИБ Фонд" а.д. Бања Лука, доступан је акционарима у просторијама Друштва.

ДНЕВНИ ЛИСТ
РЕПУБЛИКЕ СРПСКЕ
Глас Српске
БАЊА ЛУКА
www.glassrpske.com
маркетинг
051/231-081
marketing@glassrpske.com
oglasi@glassrpske.com

Продајем

ПОСЛОВНИ ПРОСТОР

75 м² у Бањалуци, Пословни центар Јеврејска.

ПОВОЉНО!

Телефон: 065/620-717.

Друштво за управљање инвестиционим фондовима "БЛБ МЕНАЏМЕНТ ИНВЕСТ" АД Бања Лука

Објављује

ОБАВЈЕШТЕЊЕ

о вриједности нето имовине ЗИФ-а "БЛБ-ПРОФИТ" а.д. Бања Лука на дан 31.12.2012. године износи **14.398.949,32 КМ** и вриједност нето имовине по акцији **8,35 КМ**.
Извјештај о утврђивању нето вриједности имовине ЗИФ-а "БЛБ-ПРОФИТ" а.д. Бања Лука, доступан је акционарима у просторијама Друштва за управљање ИФ "БЛБ ИНВЕСТ" АД Бања Лука, Ул. Краља Петра I Карађорђевића бр. 139, Бања Лука.

Управа Друштва

In memoriame и мале огласе
за Глас Српске и NEZAVISNE NOVINE
можете предати на новој локацији
у улици Краља Петра I Карађорђевића
(Занатски центар Ханиште)

ДНЕВНИ ЛИСТ
РЕПУБЛИКЕ СРПСКЕ
Глас Српске
БАЊА ЛУКА
www.glassrpske.com
служба читуља
051/223-210
mail: fotosicitulje@gmail.com

Глас Српске
Тражи
Уличне
продаваче
новина
051 331 847 и 331 856

маркетинг
051/231-081
Претплатите се
на електронско
издање
"Гласа Српске"
СВАКОГ ЈУТРА НА ВАШОЈ E-MAIL АДРЕСИ

Данас се навршавају двије године од смрти нашег милог и доброг

БРАНКА МИЛАНОВИЋА

С поносом те спомињемо, по доброти памтимо, од заборава чувамо.
Твоји: Љерка и дјеца

А-8 28812 Г

Тужно сјећање на супруга, оца и пунца

др БРАНКА ЈЕЛИЧИЋА
16.1.2011 - 16.1.2013.

Твоји Јасна, Милица, Никола и зет Далибор

28813 А-8 Г

Тужним срцем јављамо родбини, пријатељима и комшијама да је дана 14.1.2013. године у 78. години живота преминуо наш драги

ДРАГАН (Косте) ЈОВИЋ

Сахрана ће се обавити 16.1.2013. године у 13 часова на мјесном гробљу Јовићи.
Ожалошћени: син Десимир, кћерка Ружа, сестре Радојка и Ружа, унучад, праунуче, те остала родбина и пријатељи 28824 А-6 М

Посљедњи поздрав драгом оцу

ДРАГАНУ

од сина Десимира.

28824 А-1 М

Посљедњи поздрав драгом брату

ДРАГАНУ

од сестре Руже Вучић са породицом. 28824 А-1 М

Посљедњи поздрав драгом брату

ДРАГАНУ

од сестре Радојке Кременовић са породицом. 28824 А-1 М

Посљедњи поздрав драгом ујаку

ДРАГАНУ

од Горана са породицом.

28824 А-1 М

Посљедњи поздрав драгом оцу

ДРАГАНУ

од кћерке Руже, унука Маје и Миреле са породицом.

28824 А-2 М

Дана 17.1.2013. године навршавају се три тужне године од смрти нашег драгог

СТИПЕ МАТИЋА

Тога дана у 11 часова посјетићемо његову вјечну кућу, положити цвијеће и запалити свијеће.
Ожалошћена породица

28818 А-3 Г

Дана 16.1.2013. године се навршава 20 тужних година од када није са нама наш вољени

РАНКО ТАДИЋ

Живиш у нашим сјећањима.
Твоји супруга, синови, снаје и унучад 28806 А-2 Г

Тужно сјећање на драгог

РАЈКА (Пане) КУНИЋА
16.1.2011 - 16.1.2013.

С љубављу и поштовањем,
Твоји најмилији

30 А-2 Љ

Тужно сјећање на драгу мајку

ДАНИЦУ ДРАГИЧЕВИЋ
16.1.1998 - 16.1.2013.

Кћерка Винка 28814 А-1 М

Посљедњи поздрав драгој мајци

БОРКИ ВУКЛИШЕВИЋ

од синова Зорана и Горана, снаха Зоре, Неде и Шејле, унучади Жељка, Бојане, Павла, Марка и Саре.

28826 А-3 Г

oglasi@glassrpske.com marketing@glassrpske.com

Глас Српске ДНЕВНИ ЛИСТ РЕПУБЛИКЕ СРПСКЕ
БАЊА ЛУКА www.glassrpske.com
служба читуља 051/223-210
mail: fotosicitulje@gmail.com
Читуље и мале огласе можете предати сваки дан (осим суботом) од 8 до 17 часова
Краља Петра I Карађорђевића 59 (занатски центар Ханиште)

Сјећање

ДУШАНКА НАЈДЕК
16.1.2011 - 16.1.2013.

С љубављу и поштовањем,
Супруг Рудолф и кћерка Љиљана

28816 Б-2 М

Сјећање на

ДУШАНКУ НАЈДЕК
16.1.2011 - 16.1.2013

Породица Сошња

28815 А-8 М

Тужним срцем јављамо родбини и пријатељима да је дана 14.1.2013. године, у 89. години живота, након краће болести преминула наша драга

СТАНА (Павао) САВАНОВИЋ
1924 - 2013.

Сахрана ће се обавити 16.1.2013. године у 13 часова на Пердуовом гробљу у Бањалуци.
Ожалошћени: синови Радосав и Мирослав, кћерке Невенка и Љубица, снахе, зетови, унучад, праунучад, те остала родбина, комшије и пријатељи 28817 А-8 Г

In memoriam

МОМИР ОПАРНИЦА

Тко је слагао да вријеме лијечи ране?
Много те волим и пуно ми недостајеш иако ниси ту.
Кћерка Дијана са породицом

28819 А-3 Г

Сјећање на нашег вољеног

МОМУ ОПАРНИЦУ
2001 - 2013.

Бол коју ми осјећамо за тобом могу само они који те јако воле.
Твоји најмилији: супруга Љиљана са породицом

28727 А-3 Г

Посљедњи поздрав драгом брату

ЛАЗИ ГЛИШИЋУ

од сестре Ане са породицом.

А-1 Б.Г.

маркетинг 051/231-081
Претплатите се на електронско издање "Гласа Српске"
www.glassrpske.com

Посљедњи поздрав драгом брату

ЛАЗИ ГЛИШИЋУ

од брата Милана, снахе Јованке, братића Зорана и Горана са породицом.

А-2 Б.Г.

Посљедњи поздрав драгом супругу

ЛАЗИ ГЛИШИЋУ

о супруге Косане. А-1 Б.Г.

Посљедњи поздрав

ЛАЗИ ГЛИШИЋУ

од кћерке Љиље, зета Златибора, унука Јоване и Хелене.

А-1 Б.Г.

Посљедњи поздрав драгом брату

ЛАЗИ ГЛИШИЋУ

од сестре Зорке са породицом.

А-1 Б.Г.

Посљедњи поздрав драгом стрицу

ЛАЗИ ГЛИШИЋУ

од братића Миле, Максе и Ранка. А-1 Б.Г.

маркетинг 051/231-081

Тужно сјећање на сина и брата

ЂУРАЂА АНТОНИЋА

Данас се навршава пет тужних година од када ниси са нама, заувијек ћеш остати у нашим срцима и мислима.
Твоји најмилији.
Мајка Вида, браћа Саво и Здравко са породицама

Б-5 Ф

Тужно сјећање на брата

ЂУРУ

Никада те нећемо заборавити.
Породица Ђурђевић

Б-5 Ф

Тужно сјећање на нашег драгог

ЂУРУ

Колектив Венера д.о.о.

Б-5 Ф

Тужно сјећање

РАНКО (Николе) ЂУРЧИЈА
16.1.2004 - 16.1.2013.

С љубављу,
Сестра Љиљана са породицом

28821 Б-2 М

Тужним срцем јављамо родбини, пријатељима и комшијама да је дана 14.1.2013. године, у 85. години живота, преминуо наш драги

ДУШАН (Илије) МАТИЈЕВИЋ

Сахрана ће се обавити у Крагујевцу.
Ожалошћени: кћерка Мила, син Небојша, унучад Јелена, Нада и Саша, брат Раде, снаха Љиљана, зет Срђан, породице Матијевић, Мрмић, Ћовић, Грубешић, Пртвар те остала родбина и пријатељи

28820 А-8 Г

Дана 16.1.2013. године навршава се седам тужних година од смрти наше драге, мајке, баке и тетке

МИЛИСЕ МИЛАДИНОВИЋ

Са дубоким болом и сјећањем,
Душка и Мира са породицом.

28803 А-3 Г

mail: fotosicitulje@gmail.com

Глас Српске
СЛУЖБА ЧИТУЉА
ТЕЛ. 051/223-210

Са болом и тугом јављамо родбини, пријатељима и познаницима тужну вијест да је дана 14.1.2013. године у 83. години живота, након краће болести преминуо наш драги

ЂУРАЂ (Боже) ТРИШИЋ

Сахрана ће се обавити у сриједу, 16.1.2013. године у 13 часова на поточанском гробљу у Лакташима. Поворка креће испред куће ожалошћених.
Ожалошћени: син Стојан, кћерке Стојанка и Јадранка, брат Душан, сестра Боса, снаха Петра, зетови Елек и Бошко, унучад, праунучад, те остала многобројна родбина, пријатељи и комшије.

Б-2 Б. Г.

Са великим болом и тугом у срцу обавјештавамо родбину, кумове, пријатеље и комшије да је наша драга

МИЛКА (рођ. Јововић) ТОШОВИЋ

Након кратке болести преминула дана 15.1.2013. године у 80. години живота. Сахрана драге нам покојнице обавиће се дана 16.1.2013. године у 14 часова на Градском гробљу Доњи Миљевићи. Поворка полази испред капеле.
Ожалошћени: син Славко, кћерка Славица, брат Саво, сестре Софија и Васа, унучад Немања, Стефан, Ивана и Константин, дјевер Илија, заове Стана, Крстиња и Ђука, снаха Јадранка, зет Жељко, братићи и братичне, сестрићи и сестричне те породице: Тошовић, Јововић, Филиповић, Рашевић, Поповић, Милидраг, Лаловић, Дубовина, Мрковић, Шепур, Петковић и остала многобројна родбина, кумови, пријатељи и комшије.

014145 Б2 Е

ОБАВЈЕШТЕЊЕ

Глас Српске NEZAVISNE novine

In memoriame и мале огласе можете предати

у улици Краља Петра I Карађорђевића (Занатски центар Ханиште)

051/223-210 e-mail: fotosicitulje@gmail.com

мале огласе за NEZAVISNE novine можете предати и у киоску К39 код хотела "Палас"

Дана 16.1.2013. године навршава се тужна година од смрти наше драге мајке и баке

СТОЈЕ ЈОВИЋ

Тога дана у 12 часова посјетићемо њену вјечну кућу на Градском гробљу у Бањалуци, положити цвијеће и запалити свијеће.
Милој мојој мајци, заувијек у сјећању.
Кћерка Нада и унучад Дарио и Дајана са породицама.

28828 А-8 Г

Посљедњи поздрав мајци

МИЛКИ ТОШОВИЋ

од Славице, Жељка, Иване и Константина.

014146 А-8 Е

Тужно сјећање на драгог сина и сестрића

ДАМИРА ДУБОЧАНИНА

15.1.1998 - 15.1.2013.

Како да кажем срцу да не боли, души да не тугује, када сам те прерано изгубила, и даље те волим и даље су туга и бол исти.
Ожалошћена мајка Милица и ујак Милорад Кузмић са породицом

28825 А-6 Г

Посљедњи поздрав драгом

ДРАГАНУ ЈОВИЋУ

од породице Кајкут.

28834 А-1 Г

Посљедњи поздрав драгом

ДРАГАНУ ЈОВИЋУ

од нећака Миле и Љиље са дјецом.

28834 А-1 Г

In memoriam

ЦВИЈО КЕЏА

16.1.2007 - 16.1.2013.

ИРМА КЕЏА

11.10.2009 - 11.10.2013.

С љубављу и поштовањем,
Кћерке Марија и Соња

28836 А-7 Г

Посљедњи поздрав тетки

БОРКИ

од Мирослава Сладојевића са породицом.

28835 А-1 Г

Посљедњи поздрав тетки

БОРКИ

од Љиљане Сладојевић са породицом.

28835 А-1 Г

IN MEMORIAM (читуље) можете предати

БАЊА ЛУКА	Краља Петра I Карађорђевића 59 051/223-210 mail: fotosicitulje@gmail.com
ЧЕЛИНАЦ	Челиначке новине 065/958-202
КОТОР ВАРОШ	051/785-266
НЕЗАВИСНЕ НОВИНЕ Д.О.О. ИПЦ САРАЈЕВО	ул. Загребачка 20/3 (зграда Шумарског факултета) 033/653-953
ИСТОЧНО САРАЈЕВО	- ИНТЕРНАЦИОНАЛ ПРЕС (дворана Славија) 057/343-097 - ЕРМЕКС 057/318-323 - Књижара Internacional press Пале (тржни центар "Том" Пале) 057/225-880
ДОБОЈ	Глас комуна 053/226-853
БРАТУНАЦ	056/410-418 065/890-830

ДНЕВНИ ЛИСТ РЕПУБЛИКЕ СРПСКЕ
Глас Српске
БАЊА ЛУКА
www.glassrpske.com

маркетинг
051/231-081
marketing@glassrpske.com
oglasi@glassrpske.com

Спорт

Утакмица између Црвене звезде и Партизана је највећи дерби на планети. Памтим деведесете и борбе Звезде и Партизана за титулу. Јача утакмица је могућа само у олимпијском финалу. Ма, било је лепше и боље од тога. Ово је могуће само код нас и више нигде на свету.

Денис Шефик, голман ВК Црвена звезда

Бојана Јовановски

Српска тенисерка савладала Марију Терезу Торо Флор у Мелбурну

Бојана у другом колу

Српској тенисерки требало стотину минута да би изборила пласман у другу рунду турнира у Мелбурну, гдје ће је чекати Чехиња Луси Сафарова

МЕЛБУРН - Српска тенисерка Бојана Јовановски пласирала се у друго коло Отвореног првенства Аустралије у Мелбурну пошто је савладала Марију Терезу Торо Флор из Шпаније са 2:6, 6:4, 6:3.

Српској тенисерки требало је тачно сто минута да би изборила пласман у другу рунду турнира у Мелбурну гдје ће је чекати Чехиња Луси Сафарова. Другог дана уводног гренд слема сезоне није било већих изненађења. Најтрофејнији играч у историји Роџер Федерер са 6:2, 6:4, 6:1 савладао је Беноу Пера док је Енди Мареј био убједљив против Робина Хасеа са 6:3, 6:1, 6:3.

Резултати првог кола, мушкарци: Б. Кавчич - Т. Белуши 6:3, 6:1, 6:3, Р. Хасе - Е. Мареј 3:6, 1:6, 3:6, Ж. Соуза - Ц. П. Смит 6:4, 6:1, 6:4, Р. Беранкис - С. Стаховски 6:2, 7:6, 7:5, Ф. Мајер - Р. Вилијамс 2:6, 3:6, 6:2, 7:6, 6:1, И. Сајслинг - Д. Истомин 6:4, 3:6, 4:6, 2:6, А. Сепи - О. Себаољос 6:2, 6:4, 6:2, Г. Соеда - Л. Севил 6:7, 6:3, 6:2, 6:3, Ж. Шарди - А. Менезес 7:6, 6:7, 6:2, 6:1, Ж. Оуана - А. Фаља 4:6, 5:7, 4:6, М. Раонић - Ј. Хајек 3:6, 6:1, 6:2, 7:6, А. Вајнтрауб - Г. Пела 7:6, 7:5, 6:2, Ц. Дакворт - Б. Мичел 6:4, 7:6, 4:6, 5:7, 8:6, С. Дарсис - Ф. Колшрајбер 2:6, 3:6, 4:6, Ж. В. Цонга - М. Јодра 6:4, 7:5, 6:2, Б. Пер - Р. Федерер 2:6, 4:6, 1:6, Х. М. Дел Потро - А. Манарино 6:1, 6:2, 6:2, Ц. Бејкер - Л. Росол 6:7, 5:7, 2:6, А. Монтањес - Р. Гаске 5:7, 2:6, 1:6, Г. Жемља - М. Гранољерс 6:7, 6:7, 0:1 - предаја Жемље, А. Бедене - Б. Бекер 6:4, 3:6, 5:7, 6:7, М. Матошевић - М. Чилић 4:6, 5:7, 2:6, Ж. Симон - Ф. Воландри 2:6, 6:3, 6:2, 6:2, Ј. Х. Лун - Р. Рамирез 6:2, 6:1, 4:6, 6:1, И. Додиг - Д. Ву 7:5, 4:6, 6:3, 6:3, Т. Робредо - Ц. Левин 6:7, 7:6, 4:6, 4:6, М. Клижан - Д. Брандс 3:6, 6:3, 3:6, 4:6, Т. Хас - Ј. Ниеминен 6:7, 6:4, 3:6, 6:4, 6:8, Б. Томић - Л. Мајер 6:3, 6:2, 6:3, Д. Села - Н. Давиденко 6:3, 1:6, 5:7, 3:6, Г. Гарсија - Р. Рам 4:6, 4:6, 6:3, 2:6, Г. Монфилс - О. Долгополов 6:7, 7:6, 6:3, 6:3.

ФЕДЕРЕР и Мареј лако до друге рунде

Прво коло, жене: Ш. Пер - А. Панова 6:4, 1:6, 6:3, Н. Петрова - К. Д. Крум 2:6, 0:6, Р. Марино - Ш. Пенг 3:6, 0:6, К. Суарез - С. Ерани 6:4, 6:4, В. Кинг - М. Кириленко 4:6, 2:6, К. Вознијацки - С. Лисицки 2:6, 6:3, 6:3, С. В. Хсие - Л. Аруабарена 7:6, 6:2, К. Гарсија - Е. Весина 6:3, 3:6, 1:6, С. Кузњецова - Л. Домингез 6:2, 6:1, С. Вилијамс - Е. Галовић Хал 6:0, 6:0, Ф. Скијавоне - П. Квитова 4:6, 6:2, 2:6, В. Лепченко - П. Херцог 6:4, 6:1, В. Азаренка - М. Никулеску 6:1, 6:4, С. Солер - Р. Винчи 3:6, 5:7, А. Хлавацкова - Д. Векић 1:6, 2:6, А. Бек - Ј. Шведова 6:2, 6:7, 6:3, Ј. Путнитсева - К. Мекхејл 6:1, 6:7, 6:2, М. Т. Торо - Б. Јовановски 6:2, 4:6, 3:6, М. Лучић - Л. Сафарова 6:7, 4:6, С. Стифенс - С. Халеп 6:1, 6:1, М. Јохансон - А. Аманмурадова 4:6, 2:6, М. Один - Л. Робсон 2:6, 3:6, А. Морита - А. Татишвили 6:3, 6:3, М. Рибарикова - Г. Мугуруц 6:4, 1:6, 12:14, Е. Данилиду - К. Пискова 7:5, 5:7, 6:4, Д. Гаврилова - Л. Дејвис 6:3, 6:7, 6:4, К. Младеновић - Т. Бабош 6:3, 4:6, 11:9, Г. Арн - Ј. Цепелова 2:6, 2:6, Ц. Хемптон - У. Радванска 6:2, 6:4, Л. Кумкум - С. Арвидсон 7:6, 6:4, Л. Цуренко - А. Пављученкова 7:5, 3:6, 7:5.

Најбољи свјетски тенисер данас игра меч другог кола Аустралијен опена

Ноле против Херисона

МЕЛБУРН - Најбољи српски тенисер Новак Ђоковић затвориће програм у сриједу на Аустралијен опену јер око 11 часова игра посљедњи меч на централном терену против Американца Рајана Херисона.

Отприлике у исто вријеме кад и Ноле, на "Маргарет Корт арени" наступиће Ана Ивановић коју очекује меч са Јунг-Јан Чан из Кинеског Тајпеха. Новак је наставио да се оглашава на "Фејсбуку".

- Можда се сећате ове слатке девојчице која ме је прошле године замолила да пребацим пар лоптица са њом после мог тренинга. Видео сам је поново данас и наравно, нисам одолео да то не поновим и овај пут - написао је Новак и поставио слику на свој "Фејсбук" профил и истим путем пожелио брзо оздрављење предсједнику АТР Бреду Друиту.

Новак Ђоковић са дјевојчицом на терену

АНА у исто вријеме кад и Ноле

Током ноћи и остали српски представници требало је да изађу на терен. Јелена Јанковић требало је да игра са Португалком Маријом Жоао Келер, а на истом терену послије тог меча састаће се Јанко Типсаревић и Словак Лукаш Лацко. Весна Долонц за противницу има Францускињу Марион Бартоли.

Осим мечева у синглу рано јутрос почело је и такмичење у дублу. Седми носиоци Ненад Зимоњић и Швођанин Роберт Линдштед играли су у првом колу против Француза Михаела Љодре и Николе Мауа, а јутрос је на терен требало да изађе и Виктор Троицки у пару са Чехом Лукашом Росолом против Италијана Флавија Ћипоте и Андреаса Сепија. Јелена Јанковић заједно са Мирјаном Лучић требало би да игра свој меч у ноћи са сриједе на четвртак против Аустралијанки Арине Родионове и Оливије Роговске. Такође, рано јутрос Бојана Јовановски требало је да игра са Мађарицом Мелиндом Цинк и то против Румунке Симоне Халеп и Холанђанке Аранче Рус.

Шпански тенисер најавио повратак

Надал на терену тек 11. фебруара

Рафаел Надал

МАНАКОР - Послије скоро осам мјесеци паузе Рафаел Надал се враћа на терен 11. фебруара на турниру серије 250 у Сао Паулу, потврдили су организатори.

Шпански тенисер се претходних мјесеци мучио са повредом кољена због које је пропустио други дио прошле сезоне и овогодишње Отворено првенство Аустралије. Надал је само једном играо у Бразилу и то још прије осам година. Десетоструки гренд слем шампион је посљедњи меч одиграо у јуну прошле године када је изгубио од Чеха Лукаша Росола на Вимблдону. Повратак на терен је најприје најавио у децембру када је требало да учествује на егзибицији у Абу Дабију, али је одустао због стомачног вируса. Недуго потом отказао је учешће на турниру у Дохи и Аустралијен опену.

Српкиња има новог тренера

Јанковићева ради са мистериозним Дијегом

МЕЛБУРН - Српска тенисерка Јелена Јанковић поново има тренера, са њим је и у Мелбурну, али је он и даље мистерија.

Она није жељела превише да говори о новом тренеру са којим ће да сарађује у 2013. години.

- Тренутно имам једног тренера из САД. Радимо заједно и помаже ми да се вратим у ритам, у форму. Циљ ми је да будем опет у врху. Зове се Дијего - испричала је Јанковићева.

Јапанска тенисерка оборила рекорд

Дате Крум најстарија побједница у Мелбурну

Кимико Дате Крум

МЕЛБУРН - Јапанска тенисерка Кимико Дате Крум побједом против Нађе Петрове са 6:2, 6:0 постала је најстарија побједница меча на Аустралијен опену.

- У посљедње вријеме на гренд слемовима морала сам да играм против носитељки. Када сам овај пут видјела жријеб, рекла сам, па зар опет, али испало је јако добро, осјећала сам се стварно јако добро - рекла је Дате Крум која је са 42 године и 109 дана постала најстарија тенисерка која је славила на Аустралијен опену.

Ако рачунамо сва четири гренд слем турнира, онда је пета најстарија са побједом. Рекордерка је Мартина Навратилова која је са 47 година и 235 дана славила у Вимблдону 2004. године.

Американац се припрема да проговори пред ТВ камерама

Армстронг јавно признаје узимање допинг средстава

Рекао сам Опри Винфри да ћу одговорити искрено и директно на свако њено питање. То је све што могу да кажем, стоји у поруци Армсронга новинским агенцијама

Ленс Армстронг

ФОТО: АГЕНЦИЈЕ

ЊУЈОРК - Амерички бициклиста Ленс Армстронг планира јавно да призна коришћење допинга током каријере и то сутра у интервјуу познатој америчкој водитељки Опри Винфри, јавили су амерички медији а пренијеле агенције.

- Рекао сам Опри да ће одговорити искрено и директно на свако њено питање. То је све што могу да кажем - наводно је садржај поруке коју је Армсронг послао редакцији Асошијетед преса.

Ленс је годинама оштро демантовао да се допингује, док га је допинг агенција оптужила за коришћење и навођење других да допинг програма, односно употребу стероида, као и илегалних трансфузија крви. Да ли ће Ленс све у четвртак заиста признати или се ради о новом шоу у режији Опре Винфри видјећемо за неколико дана.

Гостовање осрамоћеног бициклисте код најпопуларније свјетске водитељке биће емитован на ТВ мрежи Винфријеве и пријети да обори све рекорде гледаности.

ГОДИНАМА демантовао узимање стимуланата

Армстронгу је антидопинг агенција узела скоро све што је током каријере освојио, забрањено му је да се до краја живота бави спортом, напустили су га и највјернији спонзори, на леђима има бројне тужбе, а најмања износи 500.000 долара, док наводно 7,5 милиона долара дугује на име бонуса за седам титула на најпрестижнијој бициклистичкој трци. Човјек би помислио да му нема спаса. Међутим, спас за Ленса ће највјероватније бити Опра, односно емисија за коју се већ сада прогнозира да ће бити једна од најгледанијих, вјероватно гледанија и од Супербоула.

Сада, мало је вјероватно да ће Армстронг, који годинама негира да се допингује, свима признати да је преварант, како би олакшао душу и окајао гријехе. Са друге стране, вјероватније је да ће сам себе изврћнути новом руглу зарад позамашне своте новца. Јер, тајне јавних личност "дебело" се плаћају, посебно када се ради о оним најмрачнијим. Почиње се од интервјуа препуног емоција уз неизоставне сузе, преко бестселера, серија, па није невјероватно да већ сада холивудски моћници преговарају са Армстонгом о правима за снимање филма.

Својевремено огромну пажњу изазвала чувена "одлука" Леброна Џејмса који је у директном преносу, гостујући у једној емисији, открио име клуба у ком ће наставити каријеру, када је одлазио из Кливленда.

Подсјећања ради, америчка допинг агенција је оптужила бициклисту за систематско коришћење допинга током каријере. Наводно ће му признање, како преносе тамошњи медији, помоћи да се такмичи у тријатлону, јер му је забрањено да се бави елитним спортом. Интервју ће бити емитован у сутра, а биће урађен у Ленсовом дому у Остину. Како преноси "USA Today", позивајући се на анонимне изворе Армстонг, највјероватније неће детаљно причати о наводима допинг агенције.

Међународна бициклистичка унија прошле године избрисала је све његове резултате и изрекла му доживотну забрану бављења професионалним бициклизмом због коришћења недозвољених средстава. Армстронг је оптужен да је користио ЕРО, трансфузију крви, тестгостерон, кортикостероиде, хормон раста и продавао допинг средстава другим бициклистима.

Одбио понуду

Армстронг је одбио понуду Америчке антидопинг агенција, која му је понудила да задржи пет титула на Тур де Франсу.
Он је за узврат морао да призна да је користио недозвољена средства и открије детаље о бившим колегама, против којих се води истрага.
Да је пристао, седмоструки узастопни побједник Тура (1999-2005) остао би без титула из 2004. и 2005. године, док би добио скраћену забрану бављења спортом.

Европски теквондо шампионат

"Галебице" друге

Одлични наступи Београђанки у Атини

АТИНА - Са свега шест такмичара од 16 могућих у мушкој и женској конкуренцији, са колико је учествовао на првом Европском клупском шампионату у Атини, београдски Галеб је заузео шесто мјесто у укупном пласману клубова, и друго мјесто у женској сениорској конкуренцији.

Милица Мандић (до 73 кг) и Тијана Богдановић (до 46 кг) су освојиле златну, односно сребрну медаљу, заузевши друго мјесто у Европи које дијеле са тимом из Шпаније и Турске. Са медаљом Нинослава Бабића (до 63 кг), најуспјешнији теквондо клуб у Србији је у конкуренцији 15 земаља и преко 30 клубова Европе, заузео шесто мјесто.

- Ово је изузетан резултат за једини теквондо клуб из Србије који је учествовао у Атини, али и за такмичаре Галеба које тек чека напорна сезона, Свјетско првенство у Мексику на пролеће - саопштили су из овог београдског клуба.

На релију Дакар вожена девета етапа

Рома први у Аргентини

КОРДОБА - Шпански аутомобилиста Ђоан Рома побиједио је јуче у деветој етапи традиционалног Релија Дакар воженој од Сан Мигел де Тукумана до Кордобе у Аргентини, док је у конкуренцији мотоциклиста тријумфовао актуелни шампион, Француз Сирил Деспре.

Рома је за воланом Минија превезао 593 километра дугу стазу за 5:36.28 часова, 4,11 минута брже од другопласираног Француза Стефана Петерхансела, такође у Минију. Треће мјесто заузео је Аргентинац Орландо Теранова (БМВ) са 6,54 минута заостатка.

У генералном пласману Петерхансел има 29,41 минута предности над Јужноафриканцем Жинијелом де Вилијеом (Тојота).

Такмичари већ прешли девет етапа

Деспре је на мотоциклу КТМ тријумфовао у времену 5:41.36 часова. Иза њега кроз циљ је прошао Шпанац Коан Бареда (Хускварна) са 4,03 минута заостатка, док је трећепласирани Италијан Алесандро Ботури (Хускварна) заостао 5,14 минута иза побједника.

ДЕСПРЕ први међу мотоциклистима

Вођство у генералном пласману сачувао је Португалац Рубен Фарија (КТМ) са 5,23 минута предности над Деспреом.

Српски мотоциклиста Габор Сагмајстер био је 81. са скоро сат и по времена заостатка, а у генералном пласману тренутно заузима 67. мјесто.

Рукометаши Србије у другом колу СП побиједили Бјелорусију са 34:28

"Орлови" већ у осмини финала

Ненад Вучковић (Србија) и Сергеј Рутенка (Бјелорусија)
ФОТО: АГЕНЦИЈЕ

Петар Ненадић (Србија)
ФОТО: АГЕНЦИЈЕ

Послије два стартна тријумфа изабраници Веселина Вуковића обезбиједили пласман међу 16 најбољих свјетских репрезентација

САРАГОСА - Рукометаши Србије у другом колу групе Ц на Свјетском првенству у Шпанији побиједили су Бјелорусију са 34:28 (20:13) и већ сада су обезбиједили пласман у осмину финала.

"Орлови" су лако дошли до побједе, а главни играчи нису морали пуно да се умарају. Још у првом полувремену пулени Веселина Вуковића су наговијестили да се неће патити са Бјелорусима, а нису имали намјеру ни да се умарају.

Чували су снагу за оне најважније мечеве, против Пољске и Словеније, када се одлучује са које позиције се иде у осмину финала. Само у уводним минутима Србија је тешко долазила до гола. Рајко Продановић и Иван Никчевић су начели Виталија Чарапенка постигавши шест од првих седам голова. Иван Станковић је поново одлично одрадио свој дио посла. Новопечени отац Петар Ненадић био је нарочито надахнут и борбен, био је то његов дан. Кључ велике предности Србије још на полувремену је и одличних 72 одсто успјешности шута, само двије техничке грешке, наспрам осам у противника.

Немања Илић је на крилу опет искористио прилику, Богдан Радивојевић се такође снашао. И, осим оних петшест минута од 50. минута, стварно стратег "орлова" нема шта да замјери момцима.

СРБИЈА
синоћ играла са Саудијском Арабијом

- Стегнуто смо ушли у утакмицу, недостајало нам је мало жеље у одбрани и тек кад смо чвршће ушли у дуеле, ствари су дошле на своје мјесто. Напад је солидно функционисао и, да не урекнем, имамо течна додавања, брзе лопте, идеје не манкају, тако да смо на добром путу. Бјелорусија се од првог минута борила, а ми смо успели да растеретимо главне играче и шансу пружимо млађима - нагласио је Вуковић.

Признао је да је мало љут на појединце.

- Договор је био да свако ко буде на терену мора да пружи максимум. Знам да је тешко играти кад водите плус десет, али играч увек мора да има жељу, да се бори, гине и пружи максимум. Једноставно неки момци нису испунили циљеве које смо пред њих поставили. Причаћемо о свему. Да не будем да сам незадовољан, било је много добрих ствари - додао је Вуковић.

Сви мечеви претходног кола играни су синоћ, а Србија се састала са аутсајдером Саудијском Арабијом.

У осталим мечевима другог кола у група Ц и Д није било никаквих изненађења. У групи Ц Словенија је савладала Јужну Кореју са 34:27 (14:13), док је Пољска била боља од Саудијске Арабије са 28:14 (14:6).

МАЂАРСКА
побиједила Аустралију са 43:13

Снагу Мађара у групи Д на својој кожи осјетили су нејаки Аустралци, који су поражени са 43:13 (20:6). Хрватска је у групи Д без већих проблема побиједила Алжир са 31:20 (15:12), а отпор ривала сломљен је у посљедњих двадесетак минута сусрета. Резултати другог кола: група Ц: Јужна Кореја - Словенија 34:27, Србија - Бјелорусија 34:28 (20:13), Саудијска Арабија - Пољска 28:14 (14:6), група Д: Алжир - Хрватска 20:31 (12:15), Египат - Шпанија 24:29 (11:16), Аустралија - Мађарска 13:43 (6:20).

Валеро Ривера (Шпанија)

Бартош Јурецки (Пољска)

ЗЕЛЕНОВИЋ У ТИМУ

Шеф стручног штаба "орлова" Веселин Вуковић искористио је послије побједе над Бјелорусима право измјене и извршио рокаду у свом тиму.

Десно крило Богдана Радивојевића замијенио је Немањом Зеленовићем, који игра на позицији десног бека. Селектор Веселин Вуковић није образложио ту одлуку, а њен узрок би могла да буде повреда Радивојевића послије јуриша на комплетну одбрану ривала и болног пада на леђа.

Исто тако, није искључено ни да је разлог измене селекторова критика појединих млађих и старијих играча, на које је нескривено био љут у понедјељак увече.

СРБИЈА	34 (20)
БЈЕЛОРУСИЈА	28 (13)

Дворана: "Принц Фелипе" у Сарагоси.
Гледалаца: 3.000.
Судије: Хлинур Леифсон и Антон Палсон (Исланд).
Седмерци: Србија 5 (4), Бјелорусија 6 (5).
Искључења: Србија 10, Белорусија 12 минута.

СРБИЈА: Станић (6 одбрана), Гајић (6 одбрана, седмерац), Драгаш 1, Шешум, Вујин 5 (3), Никчевић 5, Тоскић, М. Илић 4 (1), Радивојевић 1, Продановић 2, Н. Илић 3, Вучковић 1, Митровић 2, Станковић 3, Ненадић 5, Марсенић 2. Селектор: Веселин Вуковић.
БЈЕЛОРУСИЈА: Чарапенка (12 одбрана, седмерац), Котлински, Бровка, Кажњевски 3, Бабичов 1, Камишик 1, Пуховски 2, Князов 2 (1), С. Рутенка 11 (4), Д, Рутенка 2, Никуљенков, Шилович 4, Нѣжура, Шумак, Баранов 1, Титов 1. Селектор: Владимир Жук.

Група А (Гранољерс)

1. Француска	2	2	0	0	62:47	4
2. Њемачка	2	1	0	1	56:48	2
3. Тунис	2	1	0	1	52:53	2
4. Аргентина	2	1	0	1	48:50	2
5. Бразил	2	1	0	0	47:53	2
6. Црна Гора	2	0	0	2	46:60	0

Група Б (Севиља)

1. Данска	2	2	0	0	72:54	4
2. Македонија	2	2	0	0	64:58	4
3. Исланд	2	1	0	1	63:52	2
4. Русија	2	1	0	1	57:56	2
5. Катар	2	0	0	2	57:75	0
6. Чиле	2	0	0	2	50:68	0

Група Ц (Сарагоса)

1. Словенија	2	2	0	0	66:49	4
2. Србија	2	2	0	0	52:36	4
3. Пољска	2	2	0	0	65:50	4
4. Бјелорусија	2	0	0	2	50:58	0
5. Јужна Кореја	2	0	0	2	49:65	0
6. С. Арабија	2	0	0	2	36:60	0

Група Д (Мадрид)

1. Мађарска	2	2	0	0	75:36	4
2. Хрватска	2	2	0	0	67:33	4
3. Шпанија	2	2	0	0	56:38	4
4. Египат	2	0	0	2	47:61	0
5. Алжир	2	0	0	2	34:58	0
6. Аустралија	2	0	0	2	26:79	0

Данас на СП

Група А
Бразил - Тунис (16)
Њемачка - Црна Гора (18,30)
Аргентина - Француска (20,45)

Група Б
Македонија - Русија (15,45)
Чиле - Катар (18)
Исланд - Данска (20,15)

Сутра на СП

Група Ц
Словенија - Бјелорусија (15.45)
С. Арабија - Јужна Кореја (18)
Пољска - Србија (20.15)

Група Д
Аустралија - Алжир (16.45)
Мађарска - Шпанија (19)
Хрватска - Египат (21.15)

"Козарска Дубица 2013"

БОРС опет први

КОЗАРСКА ДУБИЦА - Екипа БОРС-а (Борачка организација Републике Српске) из Бањалуке освојила је прво мјесто на јубиларном 25. међународном новогодишњем турниру у малом фудбалу "Козарска Дубица 2013".

У финалном сусрету побиједили су Ноћни клуб "Папарацо" са 1:0 и одбранили пехар освојен прошле године. У борби за треће мјесто "Калипсо" је са 12:4 савладао "Адамовић транспорт" ДНС. Најбољем тиму припала је новчана награда у износу од 6.000, другопласираном од 2.000, а трећепласираној од 1.000 марака. Епитет најбољег играча понио је Милан Кљунић (БОРС), први стријелац Немања Јовичић из исте екипе, док је најбољи голман Емир Кривдић (Ноћни клуб "Папарацо").

Резултати осталих финалних сусрета: ветерани: "Ватрени млин" - Стоматолошка амбуланта "Др Венера Јандрић" 4:3, кадети: "Анти" Градишка - Кафе бар "Бразил" 3:0, пионири: Рудпром Приједор - Шумарија 4:0, пјетлићи: Шумил - "Роки комерц" 0:0 (пеналима 1:0), претпјетлићи: Португал - Роштиљница "БС" 2:2 (пеналима 5:4).

Н. Ђ.

"Рогатица 2013"

Сокочани најбољи

ФОТО: С. МИТРОВИЋ

Екипа Сервис "Ђурђић"

РОГАТИЦА - Побједник петодневног 11. новогодишњег турнира у малом фудбалу "Рогатица 2013", на коме је учествовало 14 екипа, је Сервис "Ђурђић" из Сокоца.

Они су у финалној утакмици одиграној пред препуном двораном били бољи од екипе Адрија из Вишеграда са 7:3 и освојили новчану награду од 2.000 марака. Другопласираној екипи припало је 1.000, а трећепласираном Амадеусу из Пљеваља 500 марака.

Црногорци су у сусрету за треће мјесто у самом финишу утакмице побиједили најбоље пласирану домаћу екипу "Визион" са 3:2. Из побједничке екипе турнира је најбољи играч Давор Марковић, најбољи голман Владица Бабовић и најбољи стријелац Милош Танасковић са седам голова.

Резултати осталих финала: фудбалске наде (2000/01. годиште): ФК Соколац - ФК Гласинац 2011 2:1, фудбалске наде (2002/03. годиште): ФК Младост Рогатица - Бамби Вишеград 2:0.

С. М.

Алекс Фергусон, тренер Манчестер јунајтеда

Видић није озбиљно повријеђен

МАНЧЕСТЕР - Капитен фудбалера Манчестер јунајтеда Немања Видић није озбиљно повријеђен на дербију против Ливерпула, потврдио је менаџер сер Алекс Фергусон.

Јунајтед је у дербију 22. кола побиједио са 2:1, Видић је постигао други гол у 54. минуту, али је у 79. минуту морао да напусти игру послије жестоког судара са Гленом Џонсоном.

- Видићево кољено је у реду. Имао је мали потрес, али сада је добро, тренирао је и није имао никакве болове - рекао је Фергусон демантујући енглеске медије да је Видић обновио повреду и покидао лигаменте због чега неће моћи завршити сезону.

Он је додао да ни повреда Ешлија Јанга није озбиљне природе и да неће играти против Тотенхема.

Хуманитарни турнир у Теслићу

Помоћ малим суграђанима

ТЕСЛИЋ - У Спортској дворани "Радолинка" у Теслићу одигран је позивни пионирски турнир у малом фудбалу, а приход са ове ревије намијењен је дјеци овог града са посебним потребама.

Наступало је по седам екипа у двије групе. У конкуренцији дјечака рођених 2003. године у финалу је домаћин Пролетер био успјешнији од добојске Слоге са 2:0, док су се у категорији старијој годину, у одлучујућем сусрету Добојлије реванширале домаћину побједом од 2:1.

Б. Р.

Фудбалери Рудара почели припреме за наставак првенства

Детаљ са првог окупљања играча Рудар Приједора

ФОТО: Н. ЂЕРИЋ

Тројац појачао Приједорчане

Ако нам вријеме буде ишло на руку, припреме ћемо одрадити у Приједору, а ако буде потребно, током фебруара отићи ћемо тамо гдје су бољи услови за рад, рекао Стојнић

ПИШЕ: НЕНАД ЂЕРИЋ
neno.djeric@gmail.com

ПРИЈЕДОР - Са припремама за наставак сезоне у Премијер лиги БиХ јуче су стартовали фудбалери Рудар Приједора, а на списку шефа стручног штаба Велимира Стојнића су и тројица новајлија.

То су: везни фудбалери Огњен Радуловић, који је стигао из бањалучког Борца, Мато Ивановић (Славија, Праг) и досадашњи нападач Борца из Козарске Дубице Игор Буразор.

ПРВОМ ТИМУ
прикључено
девет омладинаца

Стојнићу и његовом помоћнику Нецаду Жерићу одазвала се већина првотимаца на које рачуна и може се очекивати да "зелено-црни" свим расположивим снагама крену у реализацију зацртаног плана, опстанка у бх. елити.

- Период одмора је брзо прошао. Било је пуно посла на административном и плану укупне организације клуба. Вријеме ће показати колико је тога урађено. Сигурно је да већину клубова у БиХ прате одређени проблеми, првенствено финансијске природе, што је и код нас случај. Остали смо без петорице играча, којима су истекли уговори. Освјежићемо екипу одређеним појачањима, у зависности од тога колико нам то материјални услови буду дозвољавали, а и план припрема зависиће од новчаних средстава. Ако нам вријеме буде ишло на руку, комплетне припреме одрадићемо у Приједору, а ако буде потребно, током фебруара отићи ћемо у крајеве гдје буду постојали бољи услови за рад - рекао је Стојнић.

Одласци

На прозивци се појавио и Горан Кецман, коме је истекла уговорна обавеза и највјероватније ће напустити Приједор. Прије њега су то учинили: Владимир Каралић, Душко Сакан, Дамир Ровчанин и Борислав Топић. Аполон Лемонџава је на проби у московском Торпеду, док је голман Александар Николић, који је под уговором, добио још 15 дана да проба пронаћи нови ангажман.

Стратегу "рудара" од досадашњих првотимаца одазвали су се: голмани Бориша Бодирога и Данијел Милановић, те играчи: Борислав Микић, Небојша Шодић, Горан Котаран, Миодраг Гиговић, Борис Савић, Анел Рамић, Маринко Растока, Емилко Јанковић, Милош Срндовић, Харис Ханџић, Велько Вуковић, Денис Бајалица, Томислав Пуљић, Душко Вранешевић и Зоран Миодраговић, док су Немања Кокановић и Асеведо Круз оправдали изостанак. Првом тиму прикључено је девет омладинаца: голмани Немања Петровић и Дејан Инђић, те играчи: Александар Јовичић, Растко Роквић, Невен Аџић, Саша Пушац, Обрен Кричка, Синиша Саничанин и Нермин Хоџић.

Бијељински премијерлигаш почео припреме за други дио Премијер лиге БиХ

Радник упалио моторе

БИЈЕЉИНА - Шеф стручног штаба Радника Срђан Бајић извршио је јуче прозивку, а потом одржао први тренинг са кандидатима за најбољи састав, чиме је за Бијељинце окончана зимска пауза.

Прозивци се одазвало 15 фудбалера који су у јесењој полусезони наступали у "плаво-бијелом" дресу, изузев Младена Зељковића који је отишао у Борац, те Игора Мирковића и Младена Лучића који из оправданих разлога нису били присутни, а прикључиће се екипи до краја седмице. Фудбалерима Радника исплаћена су заостала дуговања па су у много бољем расположењу дочекали почетак припрема.

- Прва четири дана имаћемо по један тренинг и у међувремену обавити љекарске прегледе. Добро би било да нас вријеме послужи и да први дио базичних припрема одрадимо несметано. Моја жеља је да, уколико финансијска ситуација буде повољнија, око 1. фебруара одемо у топлије крајеве неких десетак дана како бисмо одиграли четири-пет контролних утакмица. Имамо довољно времена да се добро припремимо и вјерујем да ћемо на прљеће сакупити довољан број бодова потребан за опстанак у елити - рекао је шеф стручног штаба Радника Срђан Бајић.

Фудбалери Радника на тренингу

ФОТО: И. СТАНИШИЋ

МИРКОВИЋ
и Лучић оправдали
изостанак

У редове Бијељинаца стигли су и нападачи Филип Вујић из Јединства путева из Ужица, Марко Обрадовић (Еупен, Белгија), Дејан Рајак, који је играо у нижеразредној италијанској лиги и десни бек Милош Петрушић (Срем).

- Имамо још осам играча који су дошли на пробу уколико оправдају свој долазак, а уз сагласност са шефом стручног штаба Срђаном Бајићем видјећемо ко ће од њих остати - истакао је спортски директор Радника Боро Ђокић.

На прозивци су били: Драган Ђорђић, Јово Којић, Жељко Крсмановић, Цвијетин Павић, Зоран Никић, Драган Ристић, Армин Капетан, Владанко Комленовић, Радосав Новаковић, Станко Остојић, Марко Јевтић, Ненад Кутлачић, Бошко Таковац, Саво Ђурић, Марко Басара, те новајлије: Филип Вујић, Марко Обрадовић, Милош Петрушић, Дејан Рајак.

И. С.

"Црно-бијели" окренути својој омладинској школи

Таленти велико благо Партизана

Нећемо се разбацивати довођењем играча са стране. У првом плану нам је афирмација играча из омладинске школе. Ако погледамо тржишну вредност, то нам је много исплативије, казао Тумбаковић

Многи првотимци поникли у омладинском погону

ФОТО: АРХИВА

БЕОГРАД - Партизан наставља давно успостављену традицију и оријентацију да првом тиму прикључује талентоване клинце из сопственог погона. Од тридесетак фудбалера који су се јавили Владимиру Вермезовићу на почетку припрема велика већина је поникла у Партизану.

Доскорашњи бек Телеоптика Марко Живковић (1994. годиште) и везиста Марко Јанковић (1995), као и тројица кадета Данило Пантић, Андрија Живковић и Немања Радоњић (1996) добиће прилику да тренирају са првим тимом током припрема на Тари и лагано се уводе у атмосферу и "озбиљнији" начин рада.

- Нећемо се разбацивати довођењем играча са стране. У првом плану нам је афирмација играча из омладинске школе. Пет талентованих момака на списку Владимира Вермезовића говори у прилог томе. Ако погледамо тржишну вредност, то нам је много исплативије - рекао је спортски директор Партизана Љубиша Тумбаковић.

Марко Живковић је из Смедерева, игра на позицији десног спољњег, воли "излете" у напад и зна да центрира, што је, нажалост, посљедњих година права ријеткост у српском фудбалу. Могао би да постане "нови Никола Аксентијевић", који је љетос отишао из Партизана у Холандију.

МЛАДИМА шанса да се наметну

Марко Јанковић је са Цетиња, а они који су га гледали кажу да подсјећа на Барсиног Иниијесту. Има ниско тежиште, добар преглед игре, дриблинг...

Немања Радоњић је из Ниша. Иако кадет, већ је запао за око селектору српске репрезентације Синиши Михајловићу, који је желио да га позове на отказани тест против Ирака. Због лома метатарзалне кости тренутно је ван погона, али Вермезовић каже да ће он свакако бити уз први тим.

И Андрија Живковић је из Ниша. Као и Радоњић и он је везни фудбалер, с тим што му је главни задатак да квари игру противника.

Посљедњих година, Партизан је "избацио" низ талентованих играча, од којих су многи већ почели да праве иностране каријере. Поменимо Стевана Јоветића, Адема Љајића, Матију Настасића, Ивана Радовановића, Николу Гулана...

Када би финансијско стање у Србији, а самим тим и у фудбалу било боље, Партизан би, можда и могао да оствари давнашњу жељу да од сопствених снага направи тим који би нешто значио у Европи. Што се тиче талената, Партизан не треба да брине.

Марковић

Финансијско стање је такво да се од продаје живи, да је она главни извор прихода и опстанка клуба. Лазар Марковић је већ једном ногом ван Партизана (највјероватније одлази на љето), Милош Остојић и Александар Митровић ако овако наставе и њима иностранство "не гине" врло скоро...

"Орлови" на провјери прије наставка квалификација

Кипрани "глуме" Хрвате

БЕОГРАД - Пред квалификационом утакмицу у Загребу против Хрватске 22. марта, Србија ће имати тест против Кипра 6. фебруара.

Још шездесетак дана остало је до "утакмице над утакмицама", до мегдана Хрватске и Србије у Загребу у квалификацијама за Мундијал 2014. године.

УТАКМИЦА заказана за 6. фебруар

"Орловима" испит на Кипру

ФОТО: АРХИВА

До тада има још времена, мада се сваким даном лагано дижу тензије. Пред меч са Хрватском, Србија ће имати "генералку" против Кипра, 6. фебруара.

Фудбалски савез Србије саопштио је да је договорен пријатељски сусрет на стадиону ГСП у Никозији (термин 18 часова по средњоевропском времену).

То ће бити прва утакмица "орлова" у новој години и уједно једино окупљање пред квалификационе мечеве против Хрватске (22. марта) и Шкотске (26. марта) у Новом Саду.

Селектор српског тима Синиша Михајловић много пута до сада причао је о утакмици са Хрватском. У новогодишњем интервјуу за МОНДО рекао је да и даље вјерује у пласман у Бразил, али и да на меч са Хрватском гледа искључиво као прилику да се освоје три бода.

- Шта ће нам вредети побједа у Загребу ако не успемо да се квалификујемо!? Та побједа може да буде значајна, јер бисмо се њоме вратили у трку за пласман. Ја на њу гледам као на утакмицу која доноси три бода. Искрен да будем, више бих волео да изгубим од Хрвата, а да одем на Мундијал, него обрнуто - рекао је Михајловић.

Сеп Блатер, предсједник FIFA

Одузимати бодове због расизма на утакмицама

ЦИРИХ - Предсједник Свјетске фудбалске федерације (FIFA) Сеп Блатер рекао је да би клубове, чији навијачи буду проглашени кривим за расистичко понашање, требало кажњавати одузимањем бодова.

- Мислим да никада не можемо да урадимо довољно да искоријенимо расизам из фудбала. Много радикалније рјешење, као што је одузимање бодова, имало би бољи утицај него било која друга казна - рекао је Сеп Блатер.

Посљедњи у низу расистичких инцидената догодио се почетком јануара, када је фудбалер Милана Кевин-Принс Боатенг љут због увреда навијача Про Патрије, напустио пријатељску утакмицу, послије чега су његови саиграчи такође напустили терен и утакмица је прекинута.

Блатер је рекао да није рјешење да играчи одлазе са терена, али да расизам мора да се искоријени из фудбала.

Нијемац одлази из Челзија

Марин спаковао кофере

Марко Марин

ЛОНДОН - Фудбалски репрезентативац Њемачке српског поријекла Марко Марин (24) није у првом плану код менаџера Рафе Бенитеза па ће највјероватније напустити Лондон.

Још није ни познато гдје би могао да одигра остатак сезоне, а већ су се јавили заинтересовани клубови из Њемачке (Борусија Менхенгладбах тражи позајмицу до краја године) и Енглеске (Квинс Парк).

Момак родом из Градишке у Републици Српској, поникао је у Хексту и Ајнтрахту, а сениорску каријеру градио у Менхенгладбаху и Вердеру из Бремена.

У Челзи је стигао протеклог љета и у плавом дресу одиграо осам утакмица, без постигнутог гола у сениорској конкуренцији.

Спрема се шпански "Калчополи"

Тебас: Утакмице у Примери се продају

МАДРИД - Потпредсједник Примере Хавијер Тебас изразио је незадовољство због чињенице да се у тој лиги "намјештају утакмице" и најавио да би шпански истражни органи могли да крену стопама колега у Италији.

Ако је судити према ријечима потпредсједника шпанског фудбалског шампионата, у Примери има намјештања и врло брзо се могу очекивати и истражне радње сличне онима које је свјетска јавност имала прилике да види у Италији.

- Утакмице у Ла Лиги се продају, а имена превараната морају да изађу на видјело. Нажалост, немам доказе да поткријепим ту тврдњу али знам да су одређене утакмице у шпанској лиги намјештане. Не бих се заклео да нас не чека исти сценарио који смо видјели у Италији - казао је Тебас.

Деманти из Бајерна

Не желимо Гвардиолу

МИНХЕН - Пеп Гвардиола је изузетно тражена тренерска роба. Трофејни шпански стручњак се ближи повратку на посао, клубови стоје у реду, за један се спекулисало да је Бајерн Минхен.

Ипак, директор медијске службе славног њемачког тима Маркус Хорвик негирао је тврдње.

- Такве информације су апсолутна неистина. Јуп Хејнкес је наш први избор, у потпуности се ослањамо на њега и не размишљамо ни о коме другом - рекао је Хорвик.

Пеп Гвардиола

Пораз Минесоте од Даласа

"Дабл-дабл" Пековића

ФОТО: АГЕНЦИЈЕ

Никола Пековић

ЊУЈОРК - Никола Пековић је у поразу Минесоте од Даласа за 32 минута постигао 20 поена уз 12 скокова.

Тандем Оклахоме Кевин Дјурент - Расел Вестбрук постигао је 77 од укупно 102 поена Тандера у побједи против Феникса резултатом 102:90. Дјурент је, уз 41 поен, пет пута био највиши у скоку, док је Вестбрук утакмицу завршио са 36 поена, осам скокова и пет асистенција. У пораженом Фениксу најупечатљивији утисак оставио је Марсин Гортат са 19 кошева и 15 скокова. Резултати: Вашингтон - Орландо 120:91, Бостон - Шарлот 100:89, Чикаго - Атланта 97:58, Мемфис - ЛА Клиперс 73:99, Далас - Минесота 113:98, Јута - Мајами 104:97, Феникс - Оклахома 90:102, Сакраменто - Кливленд 124:118.

Рукометни клуб Борац m:tel

Милас потписао па отишао на каљење

БАЊАЛУКА - Доскорашњи рукометаш Извиђача из Љубушког, 21-годишњи лијеви бек Иван Милас дошао је у редове Борца m:tel и одмах је прослијеђен премијерлигашу Дервенти.

- Одлучили смо да Милас у другом дијелу сезоне наступа за Дервенту, јер у овом тренутку нам је мјесто лијевог бека попуњено. Биће на позајмици до краја сезоне, будно ћемо га пратити и уколико задовољи, од љета ће и званично постати наш члан. Све обавезе у овом периоду према њему сноситиће Дервенћани - нагласио је спортски директор Бањалучана Горан Малић.

Д. П.

Крагујевчани прејаки за МЗТ

Славље Радничког

Александар Ћапин (Раднички)

КРАГУЈЕВАЦ - Кошаркаши Радничког савладали су на домаћем терену екипу МЗТ Скопље са 89:83 (21:27, 27:15, 13:24, 28:17) у посљедњој утакмици 17. кола регионалне Јадранске лиге.

Крагујевчане је до побједе предводио Александар Ћапин, који је сусрет завршио са 26 поена, уз девет асистенција, док је Ратко Варда додао 20 поена. Дамјан Стојановски са 21 поеном био је најефикаснији код поражених. Македонци су у Србију дошли са десет играча, с тим да Тони Грнчаров није уопште играо, а Горјан Марковски је само минут провео на терену. Пласман: 1. Игокеа 14-3, 2. Црвена звезда 12-5, 3. Партизан 11-6, 4. Будућност 10-7, 5. Олимпија 10-7, 6. Цедевита 10-7, 7. МЗТ Скопље 9-8, 8. Раднички 9-8, 9. Крка 9-8, 10. Сплит 7-10, 11. Цибона 6-11, 12. Широки 6-11, 13. Задар 6-11, 14. Солнок 4-13.

СП у кошарци до 19 година

Србија против Сенегала, Бразила и Аустралије

ПРАГ - Кошаркашка репрезентација Србије до 19 година на Свјетском првенству у Чешкој од 27. јуна до 7. јула ове године играће у групи Ц заједно са Сенегалом, Бразилом и Аустралијом.

У групи А су Хрватска, Шпанија, Канада и Кореја. Групу Б чине Иран, Чешка, Литванија и Аргентина, а у групи Д играће Кина, Обала Слоноваче, САД и Русија. Титулу шампиона брани Литванија, која је 2011. године у финалу савладала Србију са 85:67.

Кошаркаш Игокее Милош Коматина оптимиста пред дуел са Звездом

Бојан Суботић (Црвена звезда) и Милош Коматина (Игокеа)
ФОТО: ГЛАС СРПСКЕ

Улазнице у продаји

Улазнице за сусрет Игокее и Црвене звезде од данас ће се наћи у продаји и моћи ће да се купе на два продајна мјеста, и то у дворанама у Александровцу и Лакташима. Према најавама из клуба, улазнице се неће моћи купити без личне карте и појединац ће моћи да купи само двије. За овај сусрет штампано је 3.000 карата које коштају десет марака.

Не пријетимо, али Звезда пада

Звезди се не пријети, а ми то нисмо радили ни Партизану па смо славили са великом разликом. Овај пут не мора да буде толика наша предност, битно је само да побиједимо, истакао Коматина

ПИШЕ: МИЛАН ЗУБОВИЋ
milanz@glassrpske.com

БАЊАЛУКА - Играмо на свом терену у Лакташима, на којем до сада нисмо изгубили, па очекујемо да тако буде и послије суботњег дербија са Црвеном звездом. Знам да ће гости имати подршку са трибина, али ми се уздамо у наше навијаче и позивам их да буду наш шести играч.

Ово је за "Глас Српске" јуче изјавио крилни центар Игокее Милош Коматина.

У Игокеи зраче оптимизмом пред дуел 18. кола Јадранске лиге са другопласираном Црвеном звездом, који се игра у суботу од 19 часова. Сусрет двије водеће екипе регионалног такмичења већ неколико дана представља топ тему не само у овом дијелу Републике Српске већ и шире, јер ће ове двије екипе да воде главну битку за прво мјесто које доноси пласман у Евролигу идуће сезоне.

СУСРЕТ на распореду у суботу

- Звезда пружа одличне партије у посљедње вријеме и успјели су да преброде кризу са почетка сезоне. Одмах су иза нас на табели и сигурно је да ће то бити веома добра утакмица, прави спектакл. Имају заиста одличан тим, састављен од искусних играча, али ми се никога не бојимо. Већ сам рекао да у Лакташима нисмо осјетили горчину пораза, тако да се надам да се то неће ни десити - додао је Коматина.

Циљ Александровчана у овој сезони био је опстанак у лиги, а сада су у ситуацији да изборе Еврлигу, чему се нису надали ни највећи оптимисти. Евентуална побједа над "црвено-бијелима" додатно би отворила врата евросцене. Ипак, нико у Игокеи не размишља о евентуалном наступу у најквалитетнијем клупском такмичењу.

- У Звезди су оптерећенији јер смо у предности у односу на њих и бјежимо им двије побједе. Новом побједом направили бисмо велики корак ка првом мјесту. Звезди се не пријети, а ми то нисмо радили ни Партизану па смо славили са великом разликом. Овај пут не мора да буде толика наша предност, битно је само да побиједимо - истакао је Коматина.

Кладионице

Иако су лидери Јадранске лиге, кошаркаши Игокее нису први фаворити за освајање регионалног такмичења већ је то Партизан са квотом 1,72. Клађење на све преостале учеснике лиге доноси квоту 2,00, а међу њима су Игокеа, Црвена звезда, Будућност и Цедевита.

Данило Анђушић, донедавни кошаркаш Партизана

Заобишао комшије због "гробара"

БЕОГРАД - Бивши кошаркаш Партизана Данило Анђушић изјавио је за српске медије да није хтио прећи у Црвену звезду због навијача "црно-бијелих", популарних "гробара".

- Признајем, Звезда се интересовала, али одлазак у редове "вечитог ривала" није био могућ. Долазио сам и као клинац на мечеве Партизана, волим тај клуб, а и навијачи су ми прирасли срцу. Од првог тренутка пружили су ми велику подршку, поготово у тешком периоду који је иза мене. Стварно сам им захвалан и они су главни разлог због ког не бих прешао у Звезду. Имао сам специфичан однос с публиком од првог тренутка када сам истрчао на паркет "Пионира" и осетио невероватну атмосферу. Све то сам много заволео да бих тако нешто учинио - изјавио је Анђушић.

Данило Анђушић
ФОТО: АГЕНЦИЈЕ

СА ВУЈОШЕВИЋЕМ у добрим односима

Он је потврдио да и даље не зна зашто је био у немилости тренера Душа Вујошевића.

- Речено ми је само какав је мој статус, а нико ми није појасно зашто је то тако. Прешао сам преко одлуке тренера јер сам био сигуран да ће се временом променити моја позиција у екипи. Ипак, после много труда и свега што сам показао ништа није вредело. С тренером сам имао максимално коректан однос до последњег тренутка. И пре мог одласка смо разговарали, тада сам му изнео разлоге одлуке да напустим Партизан. Никаквог конфликта није било - рекао је Анђушић, који каријеру жели да настави у иностранству.

Црвена звезда угошћује турски клуб у другом колу кошаркашког Еврокупа

Пакао "Пионира" чека Галатасарај

Верујем да ћемо против турског тима приказати игру високог ритма и да ћемо у једној фантастичној атмосфери покушати да дођемо до тријумфа, рекао Савовић

ФОТО: АГЕНЦИЈЕ

Борис Савовић

БЕОГРАД - Кошаркаши Црвене звезде угостиће вечерас у "Пиониру" од 19.30 часова екипу Галатасараја у другом колу топ 16 фазе Еврокупа.

Члан "црвено-бијелих" Борис Савовић рекао је да утакмица против Галатасараја може да буде кључна, јер би у случају побједе Београђани дошли на корак од пласмана у четвртфинале Еврокупа.

- Наш циљ је да покушамо да добијемо све дуеле друге фазе код куће, а да на страни уз тријумф у Немачкој, евентуално изненадимо у Казању или Цариграду. Верујем да ћемо против турског тима приказати игру високог ритма и да ћемо у једној фантастичној атмосфери покушати доћи до тријумфа - рекао је Савовић.

Од почетка сезоне Савовић је најкориснији играч Звезде, а са добрим партијама наставио је и у посљедњих десет дана, у побједама над Олимпијом, Улмом и Цедевитом.

- Битно је да смо побједнички низ наставили и у 2013. години и да сада размишљамо како да га што дуже одржимо у животу. Мечеви против Олимпије, Улма и Цедевите донели су нам још више самопоуздања и велики квалитет који неоспорно поседујемо као екипа - додао је Савовић.

Крилни центар Звезде одлично познаје Галатасарај пошто је прошле сезоне бранио боје турског клуба.

ПАРОВИ

Утакмице другог кола топ 16 фазе играју се вечерас. Група И: Тријумф - Будивелник (16.30 часова), Банвит - Будућност (18). Група Ј: Рига - Билбао (синоћ играно), Нимбурк - Валенсија (18). Група К: Локомотив К. - Зиелона Гора (16.30), Спартак СП. - Кахасол (17). Група Л: Уникс - Улм (16), Ц. звезда - Галатасарај (19.30).

О Игокеи ни ријеч

У Црвеној звезди јуче су били искључиво концентрисани на дуел са Галатасарајем, тако да предстојећи дерби са Игокеом у АВА лиги нису ни помињали.

- Јануар нам је изузетно тежак и зато идемо од утакмице до утакмице, тако да ћемо о идућим мечевима размишљати тек послије Галатасараја - казали су у београдском клубу.

СВЕ УЛАЗНИЦЕ распродате

- У Галатасарају сам провео предивних шест мјесеци. Искуство играња у Евролиги и турском шампионату ми је помогло да сазрим као играч и дођем до великог самопоуздања. Тим се доста измјенио од прошлог љета. Тренер Махмути, Гордон и Шип су отишли у Ефес, Ачик и Озер у Бешикташ, нема Шамперта, Андрића, али и поред свега тога направљен је изузетно квалитетан тим који има евролигашки квалитет. Ту су Карлос Аројо, као последње велико појачање, Мачван, Хокинс, Ендонг, Гордон, Арслан. Имаћемо тежак посао, али верујем у наш квалитет - закључио је Савовић.

Звезда је у првом колу савладала Улм на гостовању, а све улазнице за ову утакмицу "плануле" су за три часа.

Временска прогноза

Облачно са кишом

У Републици Српској биће облачно са повременом кишом. У Херцеговини и на западу уз јаче падавине, а на југу ће бити и пљускова уз обилнију кишу. Температура у благом паду, а на планинама ће падати снијег. Јутарње температуре на планинама од -3 до -1, у осталим крајевима од 0 до 4, на југу до 6, а највише дневне од 1 до 7, на југу до 9 степени Целзијуса.

Облачно са падавинама

У Србији ће бити облачно. У већини крајева падаће киша, а у вишим предјелима снијег. Минималне температуре кретаће се на планинама од -2 до -1, у осталим крајевима од 3 до 6, а највише дневне на планинама од 0 до 4, у осталим крајевима од 6 до 12 степени Целзијуса.

Београд	
Макс.	10 °C
Мин.	6 °C

Бањалука	
Макс.	5 °C
Мин.	2 °C

Европске метрополе

Амстердам	0	Будимпешта	5	Лондон	0	Праг	0
Атина	15	Букурешт	9	Мадрид	5	Рим	6
Берлин	-4	Цариград	14	Минхен	-1	Софија	7
Беч	0	Даблин	3	Москва	-10	Стокхолм	0
Братислава	2	Копенхаген	-3	Осло	-5	Варшава	0
Брисел	-6	Лисабон	13	Париз	-2	Женева	-3

Глас Српске
Борис ДМИТРАШИНОВИЋ
директор
Мирјана КУСМУК
главни и одговорни уредник

Дарко ГАВРИЛОВИЋ (замјеник главног и одговорног уредника)
Далиборка СЕКУЛИЋ (новости)
Драгана ЂОСИЋ (друштво, бизнис)
Сандра КЉАЈИЋ (Глас плус, агенције)
Мехмед ДИЗДАР (хроника)
Вања ПОПОВИЋ (панорама)
Тања ШИКАЊИЋ (Србија, регион)
Тања МИЛАКОВИЋ (свијет)
Александра РАЈКОВИЋ (култура)
Драгана РАЂАН (дописници, Бањалука)
Дарко ГРАБОВАЦ (спорт)
Тихомир ГАЧИЋ (техничка)

Први број "Гласа" изашао је као орган НОП-а за Босанску Крајину у Жупици крај Дервара, 31. јула 1943. године. Од 15. септембра 1992. године одлуком Народне скупштине РС излази као дневни лист Републике Српске. Под именом "Глас Српске" излази од 5. маја 2003. године.

e-mail: dopisnik@glassrpske.com
marketing@glassrpske.com

Издавач: АД "Глас Српске" Бањалука, Редакција: Браће Пиштељића 1, 78000 Бањалука, тел. (051) 342-900, факс 342-910, e-mail: dopisnik@glassrpske.com, Дирекција: Скендера Куленовића 93, Бањалука, тел (051) 231-077, Маркетинг: Скендера Куленовића 93, Бањалука, тел.(051) 231-081, e-mail:marketing@glassrpske.com, Дописништва: Источно Сарајево 057/318-119, Добој 053/242-304, Сребреница 056/410-418, Жиро рачуни: Нова бањалучка банка 551001-00016019-84, NLB Развојна банка 562099-00016587-09, Комерцијална банка 571010-00000340-14, Zepter komerc bank 567162-11005289-71, Hypo Alpe Adria bank 552002-00016396-53

Антена

РТРС 23.30

Гроф од Монтенегра

Прича почиње у Русији, када потомак Миодрага Милорадовића, бившег руског генерала и градоначелника Петрограда (стваран историјски лик), проналази карту са благом свога претка. Благо је скривено у Црној Гори и многи крећу у његову потрагу, уз мноштво занимљивих дешавања.

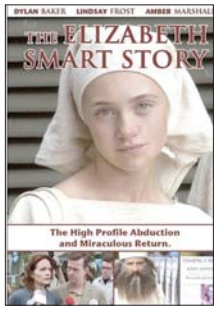

РТС 1 0.20

Прича о Елизабет Смарт

У Солт Лејк Ситију 4. јуна 2002. породица Смарт, отац Ед, мајка Луис и њихово шесторо дјеце, мирно су отишли на починак. Двије кћерке, четрнаестогодишња Елизабет и деветогодишња Мери Кетрин, спавале су заједно у соби. Усред ноћи у кућу је ушао човјек с батеријском лампом и ножем, провјерио која од дјевојчица је Елизабет, и с ножем под грлом натјерао је да ћутке с њим изађе из куће. Пријетио је да ће побити цијелу породицу ако писне. Мери Кетрин била је укочена од страха, правила се да спава и ћутала да човјек с ножем не би наудио њеној сестри и цијелој породици. Кад је полиција дошла на мјесто догађаја, по подераној мрежи на вратима и неким појединостима из исказа Мери Кетрин закључили су да је отмичар добро познавао кућу.

Улоге: Амбер Маршал, Дилан Бејкер, Линдзи Фрост, Том Еверет, Хана Лохнер, Џејкоб Кремер

Режија: Боби Рот

РТРС

6.00 Инфо канал
6.30 Јутарњи програм
9.00 Вијести
9.10 Суђења у Хагу
10.00 Били једном једни проналазачи, цртани филм
10.20 Енциклопедија великих личности
10.30 Градња империје
11.20 Љетне љубави, серија
12.00 Дневник
12.10 Вјетар палате, серија
13.30 Ваганов - балетска академија
14.10 Страсти, серија
15.00 У фокусу
15.50 Будимо људи
16.30 Српска данас
17.10 Муњке, серија
17.50 Вјетар палате, серија
19.00 Малац зналац
19.30 Дневник
20.10 Интервју
21.10 Истражитељи из Мајамија, серија
22.00 Рачуница
22.30 Дневник
23.00 Попрокаут
23.30 ФИЛМ Гроф од Монтенегра
1.20 Истражитељи из Мајамија, серија
2.00 Дневник
2.30 У фокусу
3.10 Будимо људи
3.40 Рачуница
4.10 ФИЛМ Гроф од Монтенегра

БН

6.30 Јутарњи програм
8.30 Серија
10.00 Новости
10.05 ФИЛМ
12.00 Новости
12.10 Црно на бијело
14.00 Новости
14.05 Забрањена љубав, серија
15.00 Серија
16.00 Дневник
16.20 Ружа вјетрова, серија
18.00 Данас у Српској
18.30 Серија
19.30 Дневник
20.00 Серија
21.00 Став и контрастав
22.30 Дневник
23.00 Забрањена љубав, серија
23.40 ФИЛМ Одвуци ме у пакао
1.30 Звјездано небо

РТС1

6.00 Јутарњи програм
9.05 Доме, слатки доме, серија
9.40 Гастрономад
10.00 Траг
10.20 Задња кућа Србија
11.00 Како се то ради
11.20 Чаробњаци са Вијверли Плејса, серија
12.00 Дневник
12.10 Спорт плус
12.30 Мјесто злочина: Њујорк, серија
13.20 ФИЛМ
14.40 И ја имам таленат
15.00 Ово је Србија
16.00 ФИЛМ Звјерињак
17.00 Дневник РТ Војводина
17.20 Шта радите, бре
17.40 Београдска хроника
18.20 Око
19.00 Слагалица
19.30 Дневник

РТС2

6.00 Концерт за добро јутро
6.50 Слагалица
7.30 Програм за дјецу
8.20 ФИЛМ
9.20 Програм за дјецу
9.40 Школски програм
10.10 е-ТВ
10.40 ТВ мрежа
11.00 Емисија из културе
11.40 Добро је добро је знати
12.10 Музика
12.40 Емисија из културе
13.10 Трезор
14.10 Програм за дјецу
14.40 ФИЛМ Брендан и књига тајни
16.00 Ви и Мира Адања Полак
16.40 Док. програм
17.10 Епизоде, серија
17.40 Џез фестивал
18.40 Програм за дјецу
19.50 У свијету
20.20 Беокулт
21.00 Епизоде, серија
21.30 ФИЛМ Катанац за бол
23.30 И ја имам таленат
23.50 Рели: Дакар
0.20 Музика Мирка Шоуца
1.00 Репризни програм

Б92

7.30 У здравом тијелу
8.20 Најбоље године, серија
9.30 Кажипрст
10.00 Вијести
10.30 Интернат, серија
12.00 Цртани филм
13.40 Нинџа ратници
15.00 Никита, серија
16.00 Вијести
16.30 Спортски преглед
17.00 Два и по мушкарца, серија
18.00 Џои, серија
18.30 Вијести
19.10 Кошарка: Црвена звезда - Галатасарај
21.30 ФИЛМ Повратак Супермена
0.20 Вијести
1.00 Спортски преглед
1.20 Интернат, серија
2.40 Најбоље године, серија
- Инфо

ПИНК БХ

6.00 Насљедници, серија
7.00 Удри мушки
9.40 Љубав, навика, паника, серија
10.50 Инфо топ
11.10 Симар, серија
12.30 Брзе паре
13.30 Прељубници
15.40 Инфо топ
16.00 Мала невјеста, серија
16.50 Симар, серија
17.40 Савршено складан свијет
18.00 Инфо топ
18.20 Прељубници
19.40 Мала невјеста, серија

АТВ

7.30 Долина сунца, серија
9.00 Моји кућни љубимци, цртани филм
9.10 Братз, цртани филм
9.50 Бакуган, цртани филм
10.10 Бејблејд, цртани филм
10.40 Вирус атак, цртани филм
10.50 Винкс, цртани филм
11.50 Вијести
12.00 Бандини, серија
13.00 Кад лишће пада, серија
14.30 Тиха олуја, серија
16.00 Вијести
16.10 Магазин
16.30 Такеши замак
17.00 Крв није вода, серија
18.00 Долина сунца, серија
19.00 Вијести
19.50 Бандини, серија
21.00 Крв није вода, серија
22.00 Вијести
22.20 Ексклузив
22.30 Тито и Драža, серија
23.00 ФИЛМ Жеља за брзином
0.30 Заувијек сусједи, серија
1.00 Ноћни програм

17.50

ВЈЕТАР ПАЛАТЕ, СЕРИЈА

17.20

ШТА РАДИТЕ, БРЕ

20.00 Бољи живот, серија
21.00 ФИЛМ Ледена жетва
22.40 Мјесто злочина: Њујорк, серија
23.20 Дневник
23.30 Хероји, серија
0.20 ФИЛМ Прича о Елизабет Смарт
1.50 Репризни програм

К3

9.00 Вијести
9.05 Вјетар у леђа, серија
10.00 Под сретном звијездом, серија
11.00 Близнакиње, серија
12.00 Вијести
12.05 Страсти и интриге, серија
13.00 SMS box
15.00 Вијести
15.05 Вјетар у леђа, серија
16.00 Потез
17.10 Под сретном звијездом, серија
18.10 Храна и вино
18.40 Новости
19.30 Дневник РТС
20.00 Близнакиње, серија
21.00 ТВ ординација, серија
22.00 Новости
22.30 Медицинска истрага, серија
23.40 Острво смрти, серија

ОБН

6.00 Цртани филмови
8.00 Принц из Бел Еира, серија
8.40 Горки живот, серија
10.20 Стол за 4
10.50 Олуја у рају, серија
11.50 ОБН инфо
12.00 Ружа вјетрова, серија
13.00 Накуша, серија
13.40 Изгубљени, серија
14.40 Одбачена, серија
16.00 Сулејман Величанствени, серија
17.00 ОБН инфо
17.05 Стол за 4
17.30 Накуша, серија
18.00 Ружа вјетрова, серија
18.50 ОБН инфо
19.10 Ин магазин
20.00 Сулејман Величанствени, серија
21.00 Одбачена, серија
22.30 ФИЛМ У име краља
0.00 Сулејман Величанствени, серија
1.00 Одбачена, серија
2.00 ОБН инфо
2.40 Ин магазин
3.30 Фудбал
5.00 Чувари планете

16.50

СИМАР, СЕРИЈА

21.00 Брачни судија
22.30 Звездара, серија
0.00 ФИЛМ Просто неодољива
1.40 Сити ексклузив
2.00 Балканска посла
2.40 Прељубници

РАДИО РС

6.00 Јутарњи програм
9.00 Вијести
9.05 Ризница знања
9.40 Вријеме је за спорт
10.00 Вијести
10.05 Саборник
11.00 Вијести
11.05 Заједнички талас
12.00 Подневне новости
12.10 Запјевајмо пјесме старе
13.00 Вијести
13.05 У ритму дана
14.00 Вијести
14.05 Свилен конац
16.00 Дневник
16.30 Музика
17.00 Вијести
17.05 Актуелности
18.00 Вијести
18.05 Мозаик радија
19.00 Вечерње новости
19.05 Заиграјмо, запјевајмо
20.00 Вијести
20.05 Оаза
21.00 Вијести
21.05 Ризница знања
21.40 Староградска музика
22.00 Хроника дана
22.10 Најсвјетлије странице умјетничке музике
23.00 Вијести
23.05 Кад сам био млад
0.00 Вијести
0.05 Ноћни програм
2.00 Саборник
3.00 Ноћни програм

Препоручујемо...

22¹⁰ НОВА

Мистична ријека

Пријатељи из дјетињства Џими Маркус, Шон Девине и Дејв Бојл, одрасли у Бостону, нађу се поново послије 25 година због убиства Џимијеве деветнаестогодишње кћерке Кети. Случај је додијељен Шону, који је сада детектив и његовом партнеру. Њих двојица морају да расвијетле немилосрдан злочин, али и стану на пут разбјесњелом Џимију, који је, вођен осветом, такође у потрази за убицом. Филм истражује личне приче тројице мушкараца, страшне догађаје који су их повезали у дјетињству и утицали на њихову будућност.

Улоге: Шон Пен, Тим Робинс, Кевин Бејкон

Режија: Клинт Иствуд

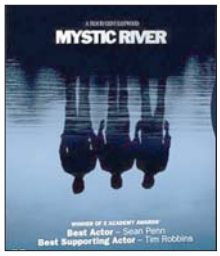

ХРТ 2 13.30

Испуњено обећање: Прича о Оксани Баиул

Кад је Оксана имала двије године, њу и мајку Марину напустио је њен отац Сергеј. Мајка је још дуго постављала сто за четворо: баку, Сергеја, себе и Оксану. Али отац се није вратио. Кад је Оксана имала четири године, за рођендан је добила половне клизаљке. На клизалиште је ишла с бабушком. Иако стара, бака је успијевала да се одржава на леду, па чак и сасвим добро клиже, а мала Оксана падала је као тек рођено ждријебе. Ипак, упорно је покушавала.

Улоге: Моника Кина, Мигел Ферер, Соња Ланзене, Сузана Томпсон, Оксана Баиул

Режија: Чарлс Џарот

Б92 21.30

Повратак Супермена

Пет година од тајанственог нестанка Супермена криза у свијету достигла је врхунац. Криминал у Метрополису је порастао, а томе треба додати и деструктивне планове злогласног Лекса Лутора, који је побјегао из затвора користећи се Супермановим тајнама. Луис Лејн, новинарска звијезда "Дејли планета" и Суперменова љубав живота, није се предала кад је Супермен отишао без ријечи. Чак је освојила Пулицерову награду за текст "Зашто свијету не треба Супермен". Када човјек од челика схвати да је Земља једини прави дом који је имао, он поново преузима улогу заштитника слободе и правде.

Улоге: Брендон Раут, Кевин Спејси, Кејт Босворт

Режија: Брајан Сингер

БХТ1

7.00 Добро јутро
8.15 Горко-слатко, серија
8.45 Цртани филм
9.10 Њордс он тхе Стреетс
9.30 Дјечији фестивали
10.10 Обалска стража, серија
11.00 Нова авантура
12.15 Друштво знања
12.45 Под кровом
13.15 Бар код
13.45 Јосип Пејаковић: У име народа
14.30 Цртани филм
14.55 Бјежање, драма
15.10 Александра
15.25 Мини школа
15.45 Робиња Исаура, серија
16.30 Хроника регија
16.55 Вијести
17.00 Еуроимпулс
17.30 БХТ поподне
18.00 Робиња Исаура, серија
19.00 Дневник
19.35 Горко-слатко, серија
20.00 Нерријешен случај
21.00 Бизнис магазин
21.30 Далмо
22.00 Дневник
22.30 Димензија више
23.30 Азиза Мустафа Задех, клавир
0.50 Хроника регија
1.10 БХТ поподне

ХРТ 1

6.10 Међу нама
7.00 Добро јутро Хрватска
10.00 Америка: Поглед одозго
11.00 Преуредити или се преселити
12.00 Дневник
12.30 Пркосна љубав, серија
13.30 Др Оз
14.00 Јеловници изгубљеног времена
14.20 Вијести
14.30 Религијски програм
15.00 Образовни програм
15.40 Пуном паром, серија
16.40 Хрватска уживо
17.40 Наши и ваши, серија
18.10 Осми кат
19.00 Тема дана
19.30 Дневник

ХРТ 2

5.20 Америка: Поглед одозго
6.00 Пркосна љубав, серија
7.00 Мала ТВ
7.30 Веселе тројке, цртани филм
7.50 Телетабис
8.20 Живот с Дереком, серија
8.40 Времепловци, серија
9.00 Школски сат
10.00 Идемо на пут с Гораном Милићем
11.40 ФИЛМ
13.30 ФИЛМ Испуњено обећање: Прича о Оксани Баиул
15.00 Школски сат
16.00 Регионални дневник
16.30 Долина сунца, серија
17.20 Дорис Драговић, концерт
18.20 Док. програм
19.00 Мала ТВ
19.30 Гламурозне спастице

НОВА

6.00 Заувијек сусједи, серија
7.00 Пинки и Мозгало, цртани филм
7.30 Speed Racer, цртани филм
8.10 Моја мајка, серија
9.20 Како вријеме пролази, серија
10.10 Вокер, тексашки ренџер, серија
11.30 Нинџе ратници
12.00 Ин магазин
12.40 Сила, серија
14.30 Вокер, тексашки ренџер, серија
15.30 Нинџа ратници
15.50 Заувијек сусједи, серија
17.00 Вијести
17.20 Ин магазин
18.00 Како вријеме пролази, серија
19.10 Дневник
20.00 Сила, серија

РТЛ

6.20 РТЛ данас
7.00 Ружа вјетрова, серија
7.50 Бен 10, цртани филм
8.10 Моји цепни љубимци, цртани филм
8.30 Југиох, цртани филм
8.50 Вирус атак, цртани филм
9.20 Flashpoint, серија
10.10 ТВ аукција
10.30 Flashpoint, серија
11.40 Магазин
12.10 Крв није вода, серија
13.00 Ружа вјетрова, серија
14.10 Сулејман Величанствени, серија
15.10 Flashpoint, серија
16.50 РТЛ од 5 до 5
17.00 Галилео
18.00 Магазин
18.30 РТЛ данас
19.00 Крв није вода, серија

N. Geographic

8.00 Страни свјетови
8.50 Свих 360°
9.40 Грађевинска зона
10.40 Повјерљиво
11.30 Нисам знао да
12.30 Познати космос
13.20 Предатор CSI
14.20 Грађевинска зона
14.40 Секунде до катастрофе
15.30 Поверљиво
16.10 Мегафабрике
17.20 Авионске несреће
18.00 Изнутра
19.00 Истраживање планете Земље

ТВ1

6.00 Предај се срце, серија
7.00 Тек рођени, серија
8.00 Ред магазин
8.30 Закухајмо заједно
9.00 Вјетар у леђа, серија
10.00 Под сретном звијездом, серија
11.00 Близнакиње, серија
12.00 Закухајмо заједно
13.00 Тек рођени, серија
14.00 Предај се срце, серија
15.00 Вјетар у леђа, серија
16.00 Острво, серија
17.00 Вијести
17.10 Под сретном звијездом, серија
18.10 Ред магазин
19.00 Дневник
20.00 Близнакиње, серија
21.00 Јунска ноћ, серија
22.00 Вијести
22.40 Медицинска истрага, серија
23.30 Острво смрти, серија
0.20 Дневник
1.20 Ред магазин
2.00 Близнакиње, серија
2.30 Ноћни програм

18.10

ОСМИ КАТ

20.00 Лото
20.10 Глобално сијело
20.40 Сусрети с аутизмом
21.40 Хоризонти
22.30 Дневник
23.10 Други формат
0.00 Лудница у Кливленду, серија
0.20 ФИЛМ Испуњено обећање: Прича о Оксани Баиул
1.50 Складиште 12, серија
2.30 Top Gear
3.20 Др Оз
4.00 Други формат
4.50 Репризни програм

23.10

ДВА И ПО МУШКАРЦА, СЕРИЈА

20.00 ФИЛМ Она је права
21.40 Top Gear
22.30 Злочинчачки умови, серија
23.10 Два и по мушкарца, серија
23.40 Складиште 13, серија
0.20 Лажи ми, серија
1.00 Трочерица, серија
1.50 Секс и град, серија
2.20 Музика

14.30

ВОКЕР, ТЕКСАШКИ РЕНЏЕР, СЕРИЈА

21.50 Вијести
22.10 ФИЛМ Мистична ријека
0.30 ФИЛМ Добричина
2.00 Друго лице планине, серија
3.00 Езо ТВ
4.00 Друго лице планине, серија
4.50 Дневник
5.40 Ин магазин

7.50

БЕН 10, ЦРТАНИ ФИЛМ

20.00 Ружа вјетрова, серија
21.00 Сулејман Величанствени, серија
22.00 Вијести
22.20 Кости, серија
0.50 ФИЛМ Силовити ударац
2.50 Астро шоу
3.50 РТЛ данас

20.00

НА ТРАГУ НЛО

20.00 На трагу НЛО
21.00 Истраживање планете Земље
21.50 Европски НЛО
22.50 Авионске несреће
23.40 Истраживање планете Земље
0.40 Европски НЛО
1.30 Авионске несреће
2.30 Инжењерске везе
3.20 Нисам знао да
4.20 Инжењерске везе
5.10 Нисам знао да
6.00 Свјетски водич за љубитеље хране
7.00 Мегафабрике

22³⁰ ОБН

У име краља

Смјештена у краљевство Ехб, радња прати човјека званог Фармер. Кад његова жена Солана и његов син оду да продају поврће у град Стонбриц, његову фарму нападну ратници звани Кругси. Уз помоћ свог пријатеља и сусједа Норика, он одлази у Стонбриц, али Кругси су му убили сина и отели жену. Уз помоћ Норика и Бастијана, иначе његовог шурјака, он намјерава да нађе и спаси своју жену.

Улоге: Џејсон Стејтем, Лили Собијески, Џон Рајс-Дејвис, Рон Перлман, Клер Форлани, Вил Сандерсон

Режија: Уве Бол

20⁰⁰ ХРТ 2

Она је права

Мики је старији од двојице браће Фицпатрик. Вози такси у Њујорку, а слободно вријеме проводи у пецању са оцем и братом Френсисом, бизнисменом на Волстриту. Једног дана у његов такси уђе лијепа Хоуп. Током кратке вожње до аеродрома, с којег она иде на вјенчање пријатељице, они се тако зближе да Хоуп предложи да је он одвезе до краја и буде њен пратилац на вјенчању. Лежерни Мики одмах пристаје, а 24 часа касније кући се враћају - вјенчани.

Улоге: Едвард Барнс, Камерон Дијаз, Џенифер Анистон, Максин Банс, Мајк Мекглоун, Џон Махони, Аманда Пит

Режија: Едвард Барнс

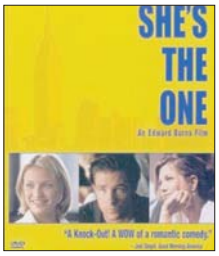

Jet set

Дита фон Тиз завела Расела Кроуа

Краљица бурлеске Дит фон Тиз се изгледа тајно виђа са глумцем Раселом Кроуом, који се недавно развео од супруге Даниел Спенсер.

Аустралијски глумац, који је и добитник "Оскара", и Дита виђени су заједно у једном луксузном њујоршком хотелу у којем су остали неколико дана, а западни медији пишу да су били нераздвојни и да су чак и на масаже ишли заједно.

Поред тога, Кроу и Дита размјењују поруке преко "Твитера", али засад нису давали коментаре о вези. Пин-ап старлета и бивша супруга Мерлин Менсона, Дита фон Тиз, недавно је лансирала своју линију шминке. Дита је рођена као Хедер Свит, 28. септембра, 1973. године у граду Рочестеру у Мичигену. Постала је позната по својим популарним бурлеска перформаснима, али и браку са Мерлином Менсоном. Своје име замијенила је надахнута именом звијезде нијемог филма Дите Парлу, а атрактивно презиме придодала је послије прве насловнице за магазин "Плејбој". Њена залуђеност ретро-стилом потиче од гледања остварења из златне ере холивудског филма, који је опчињено гледала заједно са својом мајком. Од дјетињства је плесала балет, а као деветнаестогодишњакиња почела је радити у стритиз-клубу када је осмислила сопствени изглед инспирисан заводљивим пин-ап љепотицама четрдесетих година. Најпознатији јој је "перфоманс у чаши мартинија".

Кроу је рођен 7. априла 1964. у Велингтону на Новом Зеланду, а поред маорског има и има норвешке, ирске, велшке и шкотске гене. Када му је било четири године са породицом се сели у Аустралију, а двије године касније добио је мању улогу у једној од епизода аустралијске тв серије "Спифорис". Био је у вези са холивудском глумицом Мег Рајан, а 2003. године се вјенчао са аустралијском пјевачицом и глумицом Даниел Спенсер. Из брака са Спенесеровом има два сина, Чарлса и Тенисона.

Смрт Натали Вуд није несрећан случај

Холивудска глумица Натали Вуд имала је модрице по рукама и огреботине на врату када је њено тијело извучено из Пацифика 1981. године, јавиле су агенције.

Ова информација могла би да значи да је Натали Вуд била повријеђена прије него што је упала у воду, стоји у извјештају лосанђелеског судског вјештака. У извјештају који је објављен јуче, а написан у јуну прошле године, наводи се и да не постоји довољно доказа који би указали на то да њена смрт дефинитивно "није несрећа".

Тијело звијезде филма "Прича са западне стране" пронађено је у водама у близини острва Санта Каталина 1981. године послије ноћи пијанчења на острву и јахти са супругом, ТВ глумцем Робертом Вагнером и глумцем Кристофером Вокеном. У јуну 2012. званичници су смртовницу Вудове измијенили и навели да је узрок смрти "дављење и други неутврђени фактори". Првобитан узрок смрти било је случајно дављење.

НЕКАД БИЛО...

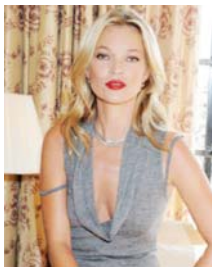

Рођена Кејт Мос

Британска манекенка и модел Кејт Мос рођена је на данашњи дан 1974. године. Са 18 година постала је лице "Келвина Клајна", радећи кампању за доњи веш и за парфеме "obsession" и "eternity". Слови за једну од најбогатијих британских манекенки и свјетске модне куће не престају да је ангажују. Каријера ове манекенке била је пуна успона и падова, али упркос свим животним недаћама, она и данас успијева да одржи позицију једне од најтраженијих манекенки на свијету. Средином 1995. године објавила је књигу са сопственим фотографијама названу "Кејт", а 1996. је глумила у хумористичком серијалу "French&Saunders". Њен динамичан животни стил довео је новембра 1998. године у лондонску клинику због исцрпљености и неуредног живота.

ПОСЉЕДЊА

Ријанина секси серија фотографија

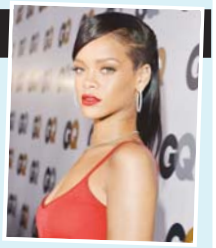

Лијепа пјевачица Ријана урадила је серију фотографија које представљају сваки њен албум.

Ријана је позирала у седам поза у разној одјећи за седам различитих насловних страна магазина "Комплекс", који ће се наћи у продаји у фебруару. Свака фотографија представља по један албум, почевши од "Music Of The Sun" из 2005. године до албума "Unapologetic" који је издала прошле године. На неким фотографијама Ријана је само у доњем дијелу бикинија, на једној показује своје тетоваже, а на неким позира са "полароидом".

Луда планета

Туристи промашили Лурд

Пет америчких туристкиња у потрази за католичким знаменитим градом Лурдом у Француској стигло је 800 километара даље, у једно село у Бретањи, на сјеверозападу, гдје се црква назива "Нотр-Дам де Лурд". Америчанске су дошле с резервацијом за једну кућу у Лурду... Село Леан у Бретањи има малу цркву из 19. вијека, названу по Лурду.

Шимпанза гледа порниће

Један шпански научник каже да је открио женку шимпанзе која је зависна од порнографије. Гина, једна од шимпанзи у зоолошком врту у Севиљи, гледа само канале са забавом за одрасле када у њен кавез убаце телевизију и даљински управљач. Како би јој уљепшали ноћи, радници зоолошког врта су одлучили да у њен кавез ставе телевизију. Дали су јој даљински управљач како би сама могла да бира канале.

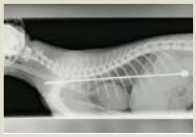

Мачак прогутао антену

Ванеса Вајт остала је шокирана када је открила да је њен мачак прогутао антену током ноћи покушавајући да дође до телевизора којим је био опсједнут. Антена дуга 15,4 центиметра остала је у мачковом стомаку и угинуо би да није одстрањена хируршким путем. Власница Ванеса је остала у чуду када је видјела рендгенски снимак на којем се види антена унутар мачковог тијела. Све се добро завршило и мачак се потпуно опоравио.

ISSN 1840-1155