www.glassrpske.com

Глас Српске

ДНЕВНИ ЛИСТ РЕПУБЛИКЕ СРПСКЕ, БАЊАЛУКА

Субота и недјеља, 19. и 20. јануар 2013. Број 13.031 Година LXX Цијена 0.80 КМ

Произведено У СРПСКОЈ наше је БОЉЕ

ВИЈЕСТИ

Министарство одбране ради са фирмом умијешаном у злочине

страна 5

ХРОНИКА

Бошњачки повратници у Фочи скривали оружје

страна 15

СПОРТ

Игокеа побједом над Звездом јуриша на Евролигу

страна 49

МИЛОРАД НОВКОВИЋ, предсједник ВСТС-а БиХ, за "Глас Српске"

Лоши тужиоци и судије лете са посла

страна 2

Они који не буду ефикасно радили свој посао, односно који не буду радили квалитетно, неће моћи више да обављају тај посао, истакао Новковић

У бутицима широм Републике Српске у току распродаја зимске обуће и одјеће

ФОТО: В. ТРИПИЋ

Пазар танак и са снижењима

Сезонска снижења одлична прилика за становнике да свој ормар освјеже новим моделима, али трговци кажу да нису задовољни продајом, која је ове године веома слаба

страна 6

Синдикат и Влада РС и даље без договора о повећању цијене рада

Просвјета ради, правосуђе, МУП и дио управе у штрајку

страна 3

ДАНАС

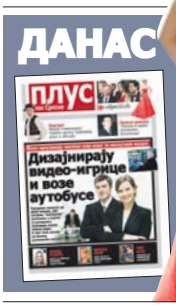

Такмичари из Српске за викенд наступају у емисији "Ја имам таленат"

Таленти из РС на корак до звијезда

страна 11

Славни глумци и редитељи из цијелог свијета окупирали "Кустендорф"

Одри Тоту: Нисам знала да ме Срби толико воле

страна 7

Вијести дана

Лакше се са врућом бува усагласити него са СДС-ом. Ми морамо да гатамо шта мисли Младен Босић, шта мисли Дарко Бабић, шта мисли Александра Пандуревић... Босић зна да морам да га јурим по ходницима Парламента кад треба нешто да усаглашавамо. Три пута се презнојим док пронађем тих фамозних десет посланика потребних за ентитетску већину.

Драго Калабић, шеф Клуба СНСД-а у Парламенту БиХ

Небојша Радмановић о политичкој кризи

Међународна заједница жели да управља БиХ

САРАЈЕВО - Предсједавајући Предсједништва БиХ Небојша Радмановић изјавио је да међународна заједница још жели да управља БиХ и да због тога ова држава није суверена.

- Главни узрок кризе је што никада нисмо прихватили Дејтонски споразум и већ 17 година расправљамо о томе шта ваља, а шта не. Друга ствар је присуство међународне заједнице која нас враћа у прошлост. OHR је требало да оде овакав какав јесте. Нисам против савјетодавне улоге, али јесам против наређења међународне заједнице - рекао је Радмановић за "Ал Џазиру". Рјешење политичке кризе у БиХ Радмановић види у спровођењу посљедњег споразума политичких лидера.

- Криза предуго траје. Уколико политичари испоштују оно што су се договорили, политичкој кризи ће доћи крај, а тада ћемо моћи ријешити и остале кризе - рекао је Радмановић.

Милорад Додик, предсједник РС

Имагинарна прича о интеграцијама у ЕУ

БЕОГРАД - Предсједник РС Милорад Додик рекао је да се жртвује сувише политичких ставова због имагинарне приче о могућим европским интеграцијама.

- И сама Европа, која има страховите социјалне и економске проблеме, каже да послије Хрватске, дуги низ година неће примити ниједну земљу под своју "капу". Друга је тема да ми сами, због себе, морамо да усвојимо европска правила да би нам било боље - нагласио је Додик.

Он је за портал "Телеграф.рс" рекао да не види могућност да БиХ преживи у будућности, јер је то подијељено друштво.

- Вјерујем да ће се створити екстерни политички услови за распад БиХ и вјерујем да тај распад треба да буде миран. За све је најбоље да сарађујемо и живимо у миру без крутих граница, да имамо компатибилан економски систем, а да смо политички суверени у доношењу свих важних одлука. Да ли ће то бити 2035. или раније, потпуно је небитно - истакао је Додик.

Драган Човић, лидер ХДЗ-а БиХ

Рушење Владе ФБиХ за седам до десет дана

МОСТАР - У идућих седам до десет дана требало би бити исказано неповјерење Влади ФБиХ у оба дома федералног Парламента, изјавио је у петак лидер ХДЗ-а БиХ Драган Човић, послије сједнице Предсједништва странке, пренијеле су агенције.

- Цијели процес реконструкције Владе ФБиХ може бити завршен до краја фебруара, али се може догодити да до тога никада не дође - изјавио је Човић и поновио да овој странци припада пет мјеста у Влади и мјесто предсједника Федерације.

Глас Српске

www.glassrpske.com

Може ли ико стати у крај том лоповлуку у Институту и том Машовићу. За ово се иде у затвор, а за несавјестан рад у служби добија се отказ. Овдје је изгледа једини "кривац" овај луди народ који све ово плаћа. Овај Јуришић закључио штетне уговоре, шта зна неписмен човјек шта је уговор. А онда тужи сам себе и добија судски спор против самог себе. Тако изгледа правда на "часном суду БиХ". НАРОДЕ, МОТКЕ У РУКЕ И РАЗГОНИ ОВУ БАНДУ.

Милан Петровић

Милорад Новковић, предсједник ВСТС-а БиХ, за "Глас Српске"

Милорад Новковић

ФОТО: ГЛАС СРПСКЕ

Лоше судије и тужиоци лете са посла

Они који не буду ефикасно радили свој посао, односно који не буду радили квалитетно, неће моћи више да обављају тај посао, истакао Новковић

РАЗГОВАРАЛА: СВЈЕТЛАНА ТАДИЋ
svjetlanat@glassrpske.com

Судије и тужиоци који не буду ефикасно радили свој посао, односно који не буду радили квалитетно, неће моћи више да обављају тај посао, а крајем фебруара или почетком марта даћемо исцрпну анализу у којој ће се видјети ко како ради.

Рекао је то у интервјуу "Гласу Српске" предсједник Високог судског и тужилачког савјета (ВСТС) БиХ Милорад Новковић.

- Два-три предсједника суда нису добили нови мандат јер нису испунили план рјешавања старих предмета. Не слажем се да су слаби ефекти рада, али може се боље - рекао је Новковић.

ГЛАС: Рекли сте да неће бити обновљени мандати судијама и тужиоцима који нису ефикасно радили?

НОВКОВИЋ: Апсолутно, они који не буду ефикасно радили свој посао, односно који не буду радили квалитетно, неће моћи више да обављају тај посао. Међутим, не може један тужилац или судија, ако је задужен са 500 предмета, да буде ефикасан тако да се то треба свести на 50 до 70 предмета по судији или тужиоцу. Што се тиче РС, потребно је уложити средства и примити истражиоце у тужилаштва у Добоју, Требињу и Бањалуци. На тај начин ће истраге бити боље и имаћемо квалитетне доказе, а то сада понекад немамо.

СЛИЈЕДИ
анализа рада судија и тужилаца

ГЛАС: О ефектима рада судија и тужилаца много се говори и много је незадовољства у јавности. Међутим, до сада их је заобилазила одговорност?

НОВКОВИЋ: Пратимо рад сваког тужиоца, дисциплински тужилац изриче мјере, суспендује... Два-три предсједника суда нису добили нови мандат јер нису испунили план рјешавања старих предмета. ВСТС ће до 1. априла направити анализу о томе шта је учињено, а шта није у реформи правосуђа и најбитније због чега није нешто урађено, да ли због слабости рада судија и тужилаца или што нису обезбијеђена финансијска средства.

ГЛАС: Који су главни разлози за такав рад судија и тужилаца?

НОВКОВИЋ: Држава мора да стане, не у политичком смислу, него у финансијском смислу иза правосудних и истражних агенција. Дјелимично је недостатак финансија разлог за ефекте рада, а о питању одговорности тужилаца имали смо још у новембру састанак са свим главним тужиоцима у БиХ, замјеницима и са тужиоцима који раде на предметима привредног криминала. Други састанак биће крајем фебруара или почетком марта, када ћемо дати исцрпну анализу у којој ће се видјети ко како ради. Не слажем се да су слаби ефекти рада, али може се боље. За то је потребна и боља организација од стране главних тужилаца. Потребно је успоставити бољу сарадњу и комуникацију између тужилаца и полицијских агенција. Свакако да се увијек може боље и квалитетније. Судови су ефикаснији од тужилаштава зато што су они самостални, а тужилаштва воде истраге заједно са полицијским агенцијама које такође нису у потпуности у материјалотехничком и кадровском смислу оспособљене.

ГЛАС: Рекли сте да ће приоритет бити предмети који се тичу корупције и криминала. Зашто до сада није било великих резултата у тим случајевима?

НОВКОВИЋ: До сада је главни фокус био на процесуирању предмета ратних злочина, што не значи да нису процесуирани предмети корупције и организованог криминала. Сва тужилаштва нису попуњена у систематизацији и немамо ексклузивно право да одређене предмете рјешавамо или занемаримо. На једнак начин третирамо све и гдје постоје квалитетни докази предмети се процесуирају. У судовима нема предмета који стоје, док их у тужилаштвима има. За 15 до 20 дана изаћи ћемо са бројем колико тих предмета има у сваком суду и тужилаштву.

План

ГЛАС: Какав је план и шта су приоритети ВСТС-а за ову годину?

НОВКОВИЋ: Основни план је да буде повећана ефикасност рада и судова и тужилаштава, нарочито када је у питању процесуирање ратних злочина, старијих предмета, а посебна пажња биће посвећена рјешавању предмета корупције и организованог криминала. Моје дугогодишње залагање је да се предмети ратних злочина могу ријешити у разумном року, ако буду уступљени ентитетима. Такође, сматрам да ентитети могу да рјешавају и сложеније предмете. Предвидјели смо и додатне обуке особља за процесуирање тих предмета и уопште није искључена могућност да сложене предмете ратних злочина процесуира ентитетско правосуђе.

Посланици 29. јануара о нацрту закона о испитивању поријекла имовине

БАЊАЛУКА - Народна скупштина РС разматраће 29. јануара нацрте закона о измјени и допуни Закона о приватизацији државног капитала, о измјенама и допунама Кривичног закона, парничном поступку, шумама, ловству, те нацрт закона о испитивању поријекла имовине који је предложила СДС. Предсједник парламента РС Игор Радојичић рекао је у петак послије састанка скупштинског колегијума да ће се на дневном реду наћи и пакет од девет нацрта закона који се тичу реструктурисања Инвестиционо-развојне банке РС и годишњи извјештај о њеном пословању са извјештајем спољног ревизора.

С. Т.

Синдикат и Влада РС и даље без договора о повећању цијене рада

Просвјета на послу, правосуђе, МУП и дио управе у штрајку

Из Министарства просвјете и културе саопштено да ће све школе у РС, упркос најављеном штрајку, почети са радом, али Синдикат инсистира на штрајку. Штрајковаће запослени у управи, МУП-у и правосуђу

ПИШЕ: МАРИНА ЧИГОЈА
marinacigoja@glassrpske.com

ФОТО: Г. ШУРЛАН

Представници Синдиката са министром просвјете

БАЊАЛУКА - Иако није постигнут договор између Синдиката и Владе о повећању цијене рада са 100 на 110 марака, настава у већини школа требало би да почне у понедјељак, док ће у штрајк ступити запослени у Министарству унутрашњих послова и дио радника у јавној управи и правосуђу.

Док су челни људи синдиката и даље изричити у ставу да 21. јануара запослени ступе у штрајк, значајан број институција већ се изјаснио да неће штрајковати.

Образовање и управа

Из Министарства просвјете и културе у петак је саопштено да ће све школе у РС, упркос најављеном штрајку, почети са радом у складу са Правилником о школском календару, којим је утврђено да друго полугодиште почиње 21. јануара, а завршава 4. јуна.

- У вријеме трајања наставне године школе су дужне да реализују све активности у складу са наставним планом и програмом, годишњим програмом рада школе и законима о основном и средњем образовању - наведено је у саопштењу.

С друге стране, предсједник Синдиката образовања, науке и културе РС Стеван Милић каже да ће запослени у просвјети у понедјељак ступити у генерални штрајк. Он је најавио и подношење кривичних пријава против директора школа који покушају да забране ступање у штрајк јер, како је рекао, то није у њиховој надлежности. Милић је навео да ће Уставном суду РС бити поднесен захтјев за оцјену законитости Владине уредбе о минималном процесу рада.

Већи дио актива директора основних и средњих школа у РС протеклих дана се изјаснио да неће у штрајк.

Министар управе и локалне самоуправе РС Лејла Решић рекла је у петак послије преговора са синдикалцима да у штрајк неће ступити запослени у трећини институција.

- Штрајка неће бити у Републичкој управи за геодетске и имовинско-правне послове, Пореској управи, Фонду здравственог осигурања, Фонду дјечије заштите, Заводу за запошљавање, Министарству трговине и туризма, Министарству здравља и социјалне заштите и Туристичкој организацији РС - истакла је Решићева.

Предсједник Синдиката управе РС Томислав Врховац рекао је да на састанку није постигнут никакав договор, те да због тога запослени у управи РС, који су донијели одлуке о штрајку, дефинитивно 21. јануара ступају у генерални штрајк.

- Штрајк ће бити спроведен у свим институцијама које су донијеле одлуку о штрајку уз минимум процеса рада, а то је у органима управе око 30 одсто - рекао је Врховац.

РЕШИЋ: Влада није вршила притисак

Он је истакао да се неке од институција нису одлучиле на штрајк, јер је било разних притисака на раднике и додао да нико није ни очекивао да неко штрајкује у Влади РС.

- Ти људи не смију ни да се јаве, а камоли да штрајкују. Све и један директор управе и управне организације вршио је притисак на запослене да не штрајкују - казао је Врховац.

Решићева је истакла да Влада није вршила притисак на синдикалне организације да иду или не иду у штрајк.

Правосуђе и МУП

Представници Синдиката правосуђа и Министарства правде такође нису постигли договор о повећању цијене рада, због чега су синдикалци остали при одлуци да у понедјељак ступе у штрајк. Министар правде Горана Златковић казала је у петак да очекује податке која ће од институција штрајковати.

Предсједник Републичког синдиката правосуђа Синиша Петровић рекао је да у правосудним институцијама 21. јануара, са почетком у седам часова почиње штрајк у складу са Законом о штрајку и уз донесено рјешење о минимуму процеса рада, јер је ријеч о специфичним институцијама. Петровић је додао да ће штрајковати радници у судовима и тужилаштвима и казнено-поправним заводима.

Синдикат радника унутрашњих послова РС остао је при одлуци о ступању у штрајк. Предсједник Синдиката Душко Јандрић објаснио је да ће се послови јавне безбједности обављати ради личне и имовинске безбједности грађана, али да нису сагласни којим обимом ће се одвијати послови са странкама.

Министар унутрашњих послова Станислав Чађо рекао је да је разумљив став Синдиката, али да и Министарство као послодавац мора да се придржава закона, због чега инсистира на достављању списка запослених који су у штрајку.

- То је искључиво из разлога што закон прописује да за дане штрајка запослени који штрајкују не примају плату - појаснио је Чађо.

ТУМАЧЕЊЕ ЗАКОНА

Представници Републичког одбора Синдиката образовања, науке и културе упутили су у петак предсједнику Народне скупштине РС Игору Радојичићу приједлог за аутентично тумачење одредаба Закона о штрајку, због Владине уредбе о минимуму процеса рада у образовним установама, коју синдикалци сматрају незаконитом. Правни савјетник у Савезу синдиката Горан Станковић рекао је да је циљ да се докаже да у области образовања нема потребе за минимумом процеса рада. Радојичић је рекао да је Синдикат од формалног акта направио медијску представу.

- Ово је пребацивање на политички терен нечега на шта парламент Српске неће одреаговати до понедјељка ујутро, јер ово подразумијева низ корака који могу трајати четири мјесеца - рекао је Радојичић.

ПОСЉЕДЊЕ ВИЈЕСТИ

Одређен притвор четворици припадника Армије РБиХ

ИСТОЧНО САРАЈЕВО - Окружни суд у Источном Сарајеву одредио је једномјесечни притвор бившим припадницима Армије РБиХ Мухамеду Ацему, Сенаду Халиловићу, Суљи Каркељи и Угљеши Омеровићу који су ухапшени због сумње да су починили ратне злочине над седам српских заробљеника у Горажду.

- Осумњичени су саслушани у присуству њихових адвоката и донесена је одлука о једномјесечном притвору на коју се могу жалити, али то неће одгодити извршење рјешења - рекли су "Гласу Српске" у Окружном суду Источно Сарајево.

Борачка удружења проистекла из Армије РБиХ и грађани Горажда најавили су за суботу протесте због хапшења.

Ж. Ј.

Извјештај против 25 особа због злочина над Србима

ТРЕБИЊЕ - Центар јавне безбједности Требиње поднио је Тужилаштву БиХ допуну три извјештаја против 25 лица, која су осумњичена да су починили ратни злочин над српским цивилним становништвом на подручју Стоца, Чапљине и Томиславграда.

Извјештаји су поднесени против три лица из Стоца, три из Чапљине и 19 из Томиславграда.

Према незваничним информацијама, допуном извјештаја обухваћени су неки од бивших полицијских службеника у Томиславграду и високопозиционирани службеник једне безбједносне агенције у БиХ.

Р. Ми.

Срби оптужени за "Маркале" прије обављене истраге

ХАГ - Британски припадник UNPROFOR-а посвједочио је у петак на суђењу Радовану Карацићу у Хашком трибуналу да је увјерен да Срби у фебруару 1994. нису испалили гранату на сарајевску пијацу "Маркале", пренијеле су агенције.

Свједок је рекао да су Срби били оптужени и прије него што је истрага обављена. Необичним је назвао то што је пијацу погодила једна граната, ако се зна да је из минобацача увијек неопходно испалити више пројектила да би циљ био погођен. Он је назначио да би због високих зграда које окружују "Маркале", путања гранате морала бити готово вертикална, што га је наводило на закључак да је била испаљена из непосредне близине.

Коментар дана

Пише:
Горан
МАУНАГА

Право јачег

Нико у БиХ поуздано не зна чиме се конкретно у овој земљи бави америчка приватна војна фирма Military Professional Resources Incorporatied (MPRI). Они рачуне никоме у БиХ не полажу, а о њиховом тајном дјеловању нико не смије ни да их пита, јер се једноставно ради о специјално повлашћеној фирми која наступа с позиција силе.

Такво дјеловање неке стране приватне фирме у било којој сувереној и демократској земљи једноставно је незамисливо. Зато је такав начин рада MPRI у БиХ један од најпрецизнијих показатеља о томе шта је, каква је и гдје се на свјетској мапи уређених земаља налази БиХ.

Посљедњих година, сада чак и деценија, овдје смо одлично упућени у постојање и функционисање права јачега. Један од најбољих примјера за то је и начин функционисања MPRI, али свјетски силници и моћници бар не би требало да буду толики лицемјери да нам говоре о демократији и владавини права док овдје, на тај начин, дјелују њихове моћне фирме

Сазнање да MPRI, послије свега што се о тој свјетски озлоглашеној фирми зна, и даље неконтролисано мешетари по БиХ, чињенично максимализује и штетност улоге OHR-а. Да није OHR-а и његовог вишегодишњег погубног дјеловања по БиХ, онда сигурно не би више било ни основа за такво дјеловање фирми попут MPRI.

Поражавајуће је сазнање да Заједничка комисија за одбрану и безбједност Парламента БиХ, чак ни њен предсједавајући, нису информисани о томе шта и за кога MPRI ради у БиХ.

Посљедњих година, сада чак и деценија, овдје смо одлично упућени у постојање и функционисање права јачега. Један од најбољих примјера за то је и начин функционисања MPRI, али свјетски силници и моћници бар не би требало да буду толики лицемјери да нам говоре о демократији и владавини права док овдје, на тај начин, дјелују њихове моћне фирме.

Зло које је српском народу својим дјеловањем у посљедње двије деценије нанијела MPRI, од NATO бомбардовања Републике Српске до протјеривања 200.000 Срба из Хрватске, никад неће бити заборављено.

И поред очигледне владавине права јачег, никад не треба престати вјеровати да ће то право, као и правда, наћи пут до истине. Федерални суд у Чикагу прихватио је тужбу српских удружења у САД поднесену против MPRI. Ту су, наравно, и докази. Послије тог, у случају да исход судског процеса буде позитиван по подносиоце тужбе, удружења жртава рата из РС, као и сама Српска, имаће отворена врата да поднесу сличну тужбу. Ако пресуде буду у корист подносилаца захтјева, то би био бар мали дио сатисфакције за злочиначко NATO бомбардовање само једне од зараћених страна у БиХ. У то треба вјеровати.

Савјет министара БиХ задужен да среже буџете седам институција

Уштеде на храни и гориву 500.000 КМ

Чињеница да су ревизорски извјештаји показали да има и институција које константно понављају исте грешке и зато је комисија заузела став да треба донијети одређене мјере, рекао Родић

ПИШЕ: ВЕДРАНА КУЛАГА
vedranak@glassrpske.com

БАЊАЛУКА - Седам институција БиХ, које су ревизори означили као највеће расипнике новца за репрезентацију и гориво, требало би да остану без десет, односно 20 одсто средстава на тим позицијама, чиме ће бити остварене уштеде од око пола милиона марака.

Комисија за финансије и буџет Дома народа Парламента БиХ, разматрајући ревизорске извјештаје за 2011. годину, предложила је Савјету министара смањење буџета министарстава одбране, иностраних послова, људских права и избјеглица за 20 одсто на ставкама репрезентације.

Управи за индиректно опорезивање, Генералном секретаријату Савјета министара, Парламенту и Предсједништву БиХ предложено је смањење буџета за десет одсто за репрезентацију и гориво и мазиво.

У извјештају Канцеларије за ревизију институција БиХ о ревизији извјештаја о извршењу буџета институција БиХ за 2011. годину наведено је да је за услуге репрезентације потрошено више од 3,75 милиона КМ, а највише новца за "ђе и пиће" дала су министарства одбране, иностраних послова и Предсједништво.

Парламентарна комисија је затражила од Савјета министара да до краја овог мјесеца размотри ревизорске извјештаје институција БиХ за 2011. годину и утврди обавезу утврђивања дисциплинске одговорности када се понављају налази ревизије.

УТВРДИТИ дисциплинску одговорност

Члан Комисије за финансије и буџет Дома народа Парламента БиХ Драгутин Родић оцијенио је да процјене говоре да је по основу тих умањења могуће уштедјети око 500.000 КМ.

- Чињеница је да су ревизорски извјештаји показали да има и институција које константно понављају исте грешке и зато је комисија заузела став да треба донијети одређене мјере и препоруке - рекао је Родић.

Дом народа Парламента БиХ је у петак, разматрајући ревизорске извјештаје за 2011. годину, усвојио закључке којим се институцијама налаже да поступе у складу са препорукама ревизора. Од Министарства иностраних послова је, између осталог, затражено да преиспита сталне исплате стимулација од 2008. године и да успостави механизам праћења службених путовања и путних трошкова. Министарство одбране треба да преиспита начин обрачуна и исплате дневница у иностранству, а Министарство за људска права и избјеглице да анализира коришћење возног парка.

ТУЖИЛАШТВО

Комисија је од Тужилаштва БиХ затражила да достави информације о предузетим активностима на утврђивању одговорности у вези са ревизорским извјештајима за 2009, 2010. и 2011. годину. Ради се о три негативна мишљења и шест мишљења за резервом које је Канцеларија за ревизију БиХ доставила Тужилаштву.

Слободан Гаврановић, градоначелник Бањалуке

Потписао рјешење о именовању Комисије за реорганизацију градске управе, чији ће главни задатак бити борба против непотизма и корупције у градској администрацији.

Бакир Изетбеговић, бошњачки члан Предсједништва БиХ

Упутио захтјев Уставном суду БиХ за оцјену уставности чланова Закона о празницима РС, којим се прописује да се 9. јануар празнује као Дан Републике.

Савез независних социјалдемократа убудуће неће сарађивати са БН телевизијом

Прогон Додика и СНСД-а

БАЊАЛУКА - Функционери СНСД-а, изабрани представници и именовани званичници на било ком нивоу неће убудуће сарађивати са БН телевизијом, што укључује учествовање у програмима и емисијама те телевизије и давање изјава на њихов захтјев, казали су у петак у СНСД-у.

У образложењу одлуке је наведено да је донесена због непрофесионалног, некоректног, неравноправног и манипулативног односа БН телевизије према предсједнику РС и СНСД-а Милораду Додику и тој странци.

- То се у посљедње вријеме претвара у јавни прогон и насиље над јавношћу које систематски и програмирано спроводи БН телевизија - истакли су у СНСД-у.

Кап која је прелила чашу било је гостовање члана Експертског тима за борбу против организованог криминала и корупције у југоисточној Европи Дарка Трифуновића на БН телевизији у четвртак навече. Премијер РС Александар Џомбић оцијенио је да је тај интервју услиједио искључиво због једног циља, а то је да ублажи дебакл предсједника СДС-а Младена Босића који је доживио дан раније у ТВ дуелу са Додиком.

ВЛАЈКИ: Извршен медијски линч над Додиком

Потпредсједник РС Емил Влајки оцијенио је да је извршен медијски линч над Додиком, пренијеле су агенције.

- Махало се некаквим папирима који немају никакву правну вриједност и тражило се да се Додику суди ванинституционално. За мене је то додатни доказ да је предстојеће "наранџасто прољеће" у пуном јеку дириговано извана од оних којима смета независна политика РС, њено усмјерење и према истоку, њена воља да се не уђе ни у какав војни пакт и њена детерминисаност да се не призна новостворена Република Косово - истакао је Влајки.

Министарство одбране БиХ сарађује са MPRI који је лобирао за интервенцију NATO-а у РС, наоружавао муслиманске и хрватске снаге и учествовао у акцијама "Олуја" и "Бљесак"

МО послује са фирмом умијешаном у злочине

MPRI директно обезбиједио NATO бомбардовање РС и наоружавао муслиманску и хрватску војску. Постоје бројни докази да су MPRI и Хрватска потписали уговор на основу којег је та фирма обучавала и наоружавала Хрватску војску и директно учествовала у операцијама "Олуја" и "Бљесак", истакла Мајкићева

СРБИ у САД поднијели тужбу против MPRI

ПИШЕ: ГОРАН МАУНАГА
g.maunaga@glassrpske.com

САРАЈЕВО - Министарство одбране БиХ преговара о унапређењу сарадње са америчком војном фирмом "Military Professional Resources Incorporatied" (MPRI) која је лобирала за интервенцију NATO-а у Републици Српској и током рата наоружавала и обучавала муслиманске и хрватске снаге.

Против америчке фирме српска удружења избјеглица у Чикагу поднијела су тужбу за нанесени душевни бол тражећи одштету од десет милијарди долара.

Менаџер MPRI Дејвид Вилсон почетком седмице је разговарао у Сарајеву са министром одбране БиХ Зекеријахом Осмићем, а из Министарства одбране је саопштено да је састанак организован због унапређења досадашње сарадње у одбрамбеном сектору.

- Наше обавјештајне службе би морале да знају чиме се MPRI бави и какве су им намјере у БиХ - казала је "Гласу Српске" предсједавајући Заједничке комисије за одбрану и безбједност Парламента БиХ Душанка Мајкић.

Она је истакла да се не смије прећи преко тога да је MPRI директно обезбиједио NATO бомбардовање РС, али и наоружавао муслиманску и хрватску војску.

MPRI БИО
активни учесник у ратовима на простору бивше Југославије

- MPRI је дјеловао током рата у БиХ. Постоје и бројни докази да су MPRI и Хрватска потписали уговор на основу којег је та фирма обучавала и наоружавала Хрватску војску и директно учествовала у операцијама "Олуја" и "Бљесак". MPRI је била ангажована на обављању специфичних и деликатних послова за CIA у случајевима кад се није желјело да се ти послови доведу у директну везу с америчком владом - казала је Мајкићева.

Суд у Чикагу недавно је прихватио тужбу коју су против MPRI поднијела српска удружења у САД "Жртве геноцида у Крајини" и "Сабор крајишких Срба" због учешћа у прогону 200.000 Срба из Крајине. "Сабор крајишких Срба" навео је да је уз тужбу, суду достављен и уговор између MPRI и Хрватске о обуци хрватских официра и војника. Федерални суд у Чикагу заказао је рочиште за фебруар.

Представник MPRI изјавио је да је тачно да је та компанија 1994. сарађивала с Хрватском војском, али да није прекршен ембарго УН на наоружавање Хрватске. Навео је да је "смијешно за акцију, каква је била 'Олуја', оптуживати једну компанију".

- Анте Готовина је уочи "Олује" посјетио центар за обуку у америчком Форт Арвајну, а послије тога је у друштву двојице америчких аташеа обишао планину Динару. Фрањо Туђман је од Била Клинтона добио зелено свјетло за почетак акције. Дакле, те су се ствари одвијале на највишем врху - рекао је представник MPRI коментаришући поднесену тужбу.

Делегација MPRI са челницима Министарства одбране БиХ

Муџахедини

Њемачки новинар, политички аналитичар и публициста Јирген Елзесер раније је изјавио да је компанија MPRI унајмила арапске муџахедине који су се борили у БиХ. Он је истакао да их је послије завршетка рата у БиХ ставила на свој платни списак и послала на Косово.

Истрага о поништавању уписа у књиге држављанства у Сребреници

Дураковић саслушан

СРЕБРЕНИЦА - Начелник Сребренице Ћамил Дураковић саслушан је у петак у Полицијској станици у овој општини у оквиру истраге Окружног тужилаштва Бијељина о поништењу уписа у књиге држављана, сазнаје "Глас Српске".

Портпарол Центра јавне безбједности Бијељина Александра Симојловић рекла је "Гласу Српске" да је сребреничка полиција саслушала лице са иницијалима Ћ. Д. по наредби Окружног тужилаштва Бијељина.

- Ово лице је саслушано у својству свједока, а у оквиру истраге коју бијељинско Тужилаштво води о поништењу уписа у књиге држављана БиХ - рекла је Симојловићева.

ОСУМЊИЧЕН
бивши начелник у општини

Додала је да је прије неколико дана у оквиру исте истраге саслушано и лице А. Х. Како сазнајемо ријеч је о бившем начелнику Одјељења за општу управу у Сребреници Азри Хасић.

- Ово лице је испитано у својству осумњиченог за несавјестан рад у служби - рекла је Симојловићева додајући да полицијски службеници из Сребренице предузимају све мјере и радње, које је наредило надлежно тужилаштво.

Крајем августа 2012. године сребреничка општинска управа саопштила је да је Комисија за ревизију уписа у књиге држављанства општине Сребреница поништила 1.721 упис држављана и то углавном Срба, који су уписани од 1. јануара 2000. године до 25. марта 2004. године. Предсједник Скупштине општине Радомир Павловић рекао је "Гласу Српске" да је још прошле године упозоравао да Комисија за ревизију уписа држављанства никада није била формирана.

К. Ћ.

Спец...

Замјеник основног државног тужиоца из Подгорице Ромина Влаховић ухваћена је у крађи скупоцјених крема у "Козметик маркету" у центру Подгорице, пренијеле су агенције.

Она је затечена у продавници док је стављала скупоцјене помаде у кутије јефтинијих, које је затим плаћала на каси и одлазила из продавнице.

Власник и особље "Козметик маркета" још раније су примијетили вишак јефтиних помада у кутијама оних скупљих, али нису знали како је дошло до тога. Енигма је расвијетљена неколико дана након што је особље предузело додатне мјере па је Влаховићева снимљена сигурносном камером како у радњи препакује помаде.

Основни државни тужилац Љиљана Кликовац потврдила је да је догађај пријављен и да је Влаховићева у полицији саслушана у својству грађанина.

- За сада се тужилаштво још није одредило како ће квалификовати кривично дјело. Постоји дилема да ли је ријеч о крађи или превари - рекла је Кликовац.

Друштво

Избјеглицама вратити и обновити имовину

ЗАГРЕБ - Хрватски предсједник Иво Јосиповић и министар за људска права и избјеглице БиХ Дамир Љубић сложили су се да је питање повратка избјеглих најважније питање региона и да избјеглице морају добити назад своју имовину која им мора бити обновљена, пренијеле су агенције. Јосиповић и Љубић разговарали су на састанку у четвртак у Загребу о спровођењу Регионалног програма стамбеног збрињавања избјеглих и расељених лица, чијим се спровођењем жели закључити питање избјеглица у региону.

Сезона на Јахорини и Козари

Одлични услови за скијање

ЈАХОРИНА, ПРИЈЕДОР - Услови за скијање на Јахорини су одлични, стазе су уређене, висина сњежног покривача у петак је износила 140 центиметара, а комплетан вертикални транспорт био је у функцији.

- Путеви ка Јахорини су проходни, а према прогнози времена за викенд се очекује сунчано, тако да очекујемо велику посјећеност - потврдила је портпарол Олимпијског центра "Јахорина" Зорица Стојановић, пренијеле су агенције.

На Козари је у петак увече требало да буде настављена сезона скијања послије готово једномјесечне паузе, када се снијег, услед високе температуре ваздуха, није успио одржати, чак ни уз механизацију за вјештачко засњежавање стаза.

"ГАРДИЈАН"

Сарајево најзагађенији град у Европи

САРАЈЕВО - Становници више стотина градова у свијету "гуше" се ваздухом који је из године у годину све загађенији, а посматрано на европском нивоу неславна титула "најзагађенијег" припада Сарајеву, открива мапа коју је објавио британски "Гардијан", преносе портали. На мапи се јасно види да је Сарајево једина "црвена тачка" на континенту, што прецизније значи да има годишњу концентрацију лоших неповољних честица (PM10) већу од 372 микрограма по кубном метру.

РАТАРИ

Могућа блокада ФБиХ

САРАЈЕВО - Савез пољопривредних удружења ФБиХ сматра да је хитно потребно усвојити програм подстицаја пољопривредној производњи у 2013. години, као и да Влада ФБиХ треба да измири све преостале обавезе према пољопривредницима за прошлу годину, пренијели су портали.

Предсједник Савеза Авдо Муслимовић и координатор Савеза Неиад Бичо истакли су да су, ако Влада ФБиХ не исплати правовремено подстицаје, спремни да блокирају и Парламент и функционисање ФБиХ.

Послије преговора са директором

Радници БХРТ-а одустали од штрајка

БАЊАЛУКА - Представници Самосталног синдиката запослених у јавним РТВ сервисима, послије састанка са генералним директором Јавног РТВ сервиса Мухамедом Бакаревићем и његовим сарадницима, за сада су одустали од најављеног штрајка на БХРТ-у.

Предсједник УО Самосталног синдиката запослених у јавним РТВ сервисима Мирза Хускић рекао је у петак да је руководство позитивно реаговало на приједлоге синдиката. Синдикат је раније најавио штрајк упозорења јер се нису слагали са правилником о систематизацији радних мјеста и платама запослених, као и са чињеницом да руководство доноси одлуке мимо њих.

Ж. Ј.

ФОТО: В. ТРИПИЋ

У бутицима широм Српске у току распродаја зимске обуће и одјеће

Пазар "танак" и на снижењима

Сезонска снижења одлична прилика за становнике да свој ормар освјеже новим моделима, међутим, трговци кажу да нису задовољни продајом, која је веома слаба ове године

ПИШУ: ДРАГАНА КЕЛЕЧ
draganak@glassrpske.com
ДОПИСНИЦИ
krozrs@glassrpske.com

БАЊАЛУКА - У бутицима широм Српске у току је распродаја зимске обуће и одјеће, која се може набавити и по 70 одсто нижим цијенама, али трговци истичу да се малобројни одлучују да нешто пазаре.

Сезонска снижења одлична су прилика за становнике да свој ормар освјеже новим моделима, међутим, трговци кажу да нису задовољни продајом, која је веома слаба ове године.

У Бањалуци са готово свих излога маме натписи са снижењима од 50 до 70 одсто.

- У понуди имамо џемпере који се могу купити за 9,9 и 19,9 марака, као и зимске јакне и капуте који су готово дупло јефтинији него на почетку сезоне - истичу у бањалучкој Робној кући "Дамјан", гдје наглашавају да се џемпери, мајице, капе и рукавице највише купују.

ЦИЈЕНЕ НИЖЕ
и до 70 одсто

И бутику "Oviese" снижење је од 30 до 50 одсто, а трговци кажу да се највише купују џемпери.

И требињски трговци одлучили су се да снизе цијене гардеробе до чак 60 одсто, али чини се прекасно јер су Требињци претходних дана испразнили своје новчанике, због чега је и куповина слаба.

- Попустима ће се изгледа највише обрадовати Црногорци и Хрвати, који су овдје најредовније и најиздашније муштерије. Требињски новчаник је празан, али никшићки, новљански и дубровачки је пунији - истичу трговци у Требињу. И у Добоју су излози радњи излијепљени рекламама о паду цијена, најчешће од 20 до 40 одсто, али се на прсте једне руке могу избројати бутици који се могу похвалити већим попустима.

У бутику "Мана" у Добоју цијене су ниже до 40 одсто. На снижењу су женске, мушке, дјечије и беби колекције.

- Највише се продају ролке и џемпери, који се могу купити за двадесетак марака - рекли су нам у овом бутику.

У већини добојских бутика цијене капута, јакни и џемпера снижене су најчешће до симболичних 20 процената.

И фочански трговци су омогућили својим купцима нешто ниже цијене од десет до 20 одсто.

- Нешто више робе продали смо пред саме празнике, а сада када смо направили мало снижење, муштерија нема много. Сви су се већ доста истрошили - каже трговкиња у бутику "М" у Фочи.

У већини бутика у Мркоњић Граду одјећа је јефтинија и до 30 одсто, али трговци кажу да продаја не иде тако добро као ранијих година.

КУПОВНА МОЋ

У Покрету потрошача РС истичу да је доста слаба куповна моћ већине домаћинстава, због чега је слабо интересовање купаца и поред великих снижења.

- Купује се само најосновније. То су храна и хигијенски производи, и наравно плаћање режија. Све остало је постало луксуз - истичу у Покрету потрошача.

Набавка нових маркица за обиљежавање цигарета у БиХ

Уплаћено 28 милиона марака по основу акцизе

БАЊАЛУКА - У БиХ је већ у првих десет дана јануара извршена велика набавка нових маркица за обиљежавање цигарета, тако да је по основу акцизе за маркице уплаћено више од 28 милиона КМ, подаци су Управе за индиректно опорезивање БиХ.

Од почетка ове године примјењују се нове акцизе на дуванске производе. Ипак, трговци још увијек продају цигарете са старим маркицама, али по новим цијенама, што код купаца често изазива збуњеност и сумњу у то колико заиста коштају.

ПО ОСНОВУ
разлике акцизе уплаћено
10,176 милиона

- Купила сам кутију цигарета на којој је писало да коштаја 3,2 КМ, а продавац ми је наплатио 3,5 КМ. Уколико је промијењена цијена цигарета, треба промијенити и маркицу - казала је Бањалучанка Славица Радић.

У УИО објашњавају да цигарете са старим маркицама могу продавати они који су уплатили разлику између новообрачунате и већ раније уплаћене акцизе.

- Сва лица која продају цигарете у БиХ била су дужна да попишу залихе цигарета на крају 2012. и на затечене залихе утврђене у пописним листама обрачунају нову акцизу - истакао је начелник Одјељења за комуникације УИО Ратко Ковачевић и додао да је по основу обрачунате разлике акцизе уплаћено 10,176 милиона КМ.

- Дуванске прерађевине за које је плаћена разлика акцизе могу се продавати до истека залиха по новим малопродајним цијенама, које морају бити истакнуте на видном мјесту малопродајног објекта - нагласио је Ковачевић.

Ј. Б.

За новчану помоћ и његу другог лица 1,1 милион КМ

БАЊАЛУКА - Влада Српске издвојила је 1.107.624 КМ за остваривање права на новчану помоћ и права на додатак за помоћ и његу другог лица за децембар, пренијеле су агенције. Исплата за децембар биће реализована према 21.833 корисника, од чега је 5.102 корисника права на новчану помоћ и 16.731 корисника права на додатак за помоћ и његу другог лица, саопштено је из Бироа Владе за односе са јавношћу. Влада је уплатила локалним заједницама 50 одсто потребних средстава, док ће преосталих 50 одсто обезбиједити општине и градови.

Славни глумци и редитељи из цијелог свијета окупирали "Кустендорф"

Одри Тоту: Нисам знала да ме Срби толико воле

Драго ми је што сам дошла на "Кустендорф". Овај фестивал видим као шансу да упознам нове људе. Нисам знала да сам у Србији оволико популарна, рекла Одри Тоту

Одри Тоту и Емир Кустурица
ФОТО: ГЛАС СРПСКЕ

Белучијева у Бањалуци

Глумица Моника Белучи ће из Француске доћи прво у Бањалуку, гдје ће се у суботу у 13.30 часова састати са предсједником Републике Српске Милорадом Додиком у Палати Републике. Она ће у суботу прије подне слетјети на аеродром Маховљани, гдје ће је сачекати и Емир Кустурица, а послије пријема код Додика ће одлетјети у Вишеград, односно у посјету Андрићграду. Очекује се и да предсједник Српске пође на тај пут како би све троје поподне стигли на Мокру Гору. Са Белучијевом на фестивал "Кустендорф" стижу и представници канског и мароканског филмског фестивала. Планирано је да Моника Србију напусти 22. јануара, када ће, како сазнају агенције, посјетити Београд, гдје ће је примити и предсједник Србије Томислав Николић.

ПИШЕ: МИРНА ПИЈЕТЛОВИЋ
mirnap@glassrpske.com

МОКРА ГОРА - Централни догађај трећег дана Међународног филмског и музичког фестивала "Кустендорф" је свакако долазак познате француске глумице Одри Тоту, која је дошла у Дрвенград у петак у послијеподневним часовима.

Дочек за Одри

Одри Тоту стигла је авионом из Београда, а онда аутомобилом са натписом "Пријатељи фестивала" равно пред цркву Светог Саве у Дрвенграду.

Окружена бројним новинарским екипама, чим је отворила врата аутомобила, успјела је да се срдачно поздрави са својим домаћином Емиром Кустурицом. Дјевојка и младић у традиционалним ношњама почастили су је по старом српском обичају добродошлице погачом, сољу и ракијом.

- Драго ми је што сам дошла на "Кустендорф". Овај фестивал видим као шансу да упознам нове људе. Нисам знала да сам у Србији оволико популарна, да ме оволико воле - рекла је Одри Тоту.

Домаћини, гости фестивала и бројне новинарске екипе били су од јутра на ногама очекујући долазак славне глумице, препричавајући познате глумачке роле које је остварила у филмовима "Чудесни живот Амели Пулен", "Коко прије Шанел и "Давинчијев код".

ПРИКАЗАНИ филмови "Подигни црвену свјетиљку" и "Герника"

Долазак Одри Тоту није спријечио посјетиоце и госте фестивала да уживају у магичном амбијенту Дрвенграда, укусној храни и дружењу у Висконтију у опуштеној атмосфери са Џангом Јимоуом, Мајклом Хаусманом, Алексејом Балабановим и другим славним гостима из свијета филма.

Славни кинески редитељ Џанг Јимоу свакодневно у Висконтију се дружи са студентима и новинарима, препричава им своја искуства са снимања филмова и дијели им савјете и магичне "џаке" великих мајстора.

Овдје је и српски глумац Зоран Цвијановић, који пажљиво прати сваку филмску пројекцију и активно учествује у дискусијама на радионицама за студенте.

Како је за "Глас Српске" испричало неколико студената који су ове године на "Кустендорф" дошли из 18 свјетских земаља, пресрећни су што имају прилику да питају све што их занима о снимању филмова славне режисере који предано држе мастер клас радионице.

Улицама Дрвенграда сваки дан журно пролазе и бројне новинарске екипе из цијелог свијета који имају прилику да, поред дружења и разговора са гостима фестивала, понешто и сами науче о магији настанка филма.

Филмске пројекције

Филм "Подигни црвену свјетиљку" у режији Џанга Јимоуа у петак је одушевио публику дубоком, емотивном причом, а студентски филм Емира Кустурице "Герника", вратио нас је у 1978. годину, када је Кустурица према новели Антонија Исаковића екранизовао причу која говори о страдању Јевреја у Другом свјетском рату.

Послије пројекције Емир Кустурица је одржао радионицу са студентима. Стрпљиво и детаљно је са младим талентима подијелио сва своја искуства.

- Начин на који правим филмове је начин на који живим, а филм правим ако сам опсједнут идејом о некој појави - рекао је Кустурица.

Другог дана филмског фестивала "Кустендорф" на Мокру Гору је стигао и славни амерички режисер Бен Зејтлин, чији је филм "Звијери јужних дивљина" приказан на фестивалу, послије чега је одржао исцрпну мастер клас радионицу.

- Филм Емира Кустурице "Underground" био ми је инспирација да снимим филм "Звијери јужних дивљина", а највише ме је подстакла на размишљање у ствари посљедња реченица филма: "Била једном једна земља", коју сам слично, на свој начин, искористио у овом филму" - рекао је Зејтлин.

У филму главну улогу маестрално тумачи шестогодишња дјевојчица која охрабрена дјетињим оптимизмом и несвакидашњом маштом вјерује у равнотежу космоса и природног свијета, све док једна жестока олуја не промијени њен живот.

- Дјевојчица која тумачи главну улогу је у реалном животу потпуно другачија, него на филму, што је чини још изванреднијом. Она воли свој iPad, увијек је чиста, обожава да гледа ТВ - рекао је Зејтлин и додао да је својом глумом и харизмом дјевојчица Квензејн Валис очарала цијелу филмску екипу и најмлађа је номинована глумица за "Оскара".

Кустурица је на Мокрој Гори отворио изложбу "Кшиштоф Кишловски, знаци и сјећање", посвећену једном од најславнијих пољских режисера.

Вијести

МУП РС
Заштита дјеце у саобраћају

БАЊАЛУКА - Министарство унутрашњих послова (МУП) РС организује наставак републичке акције под називом "Заштитимо дјецу у саобраћају" поводом почетка наставе у другом полугодишту школске 2012/2013. године најављеног за понедјељак, 21. јануар, пренијесле су агенције. Од понедјељка ће бити појачано присуство полицијских службеника недалеко од школа и организоване контроле организованог и јавног превоза ђака и путника, те контроле стања прилазних путева и других саобраћајница у близини школа, саопштено је из МУП-а Српске

Медикаменти
Спорних лијекова нема у БиХ

БАЊАЛУКА - Са тржишта ЕУ биће повучени лијекови "тредаптив", "пелзонт" и "треваклин", а у Агенцији за лијекове и медицинска средства БиХ су истакли да тих лијекова нема на нашем тржишту.

- Ови лијекови немају дозволу за стављање у промет у БиХ, односно они нису ни регистровани на нашем тржишту - рекли су у овој агенцији.

Администрација за тржиште "Мерк Шарп и Дом" најавила је да су предузети кораци за суспензију ових лијекова широм ЕУ. Ови лијекови више неће бити доступни на тржишту од 21. јануара.

Ј. Б.

Избјеглице
За закуп 981.000 КМ

БАЊАЛУКА - Број корисника индивидуалног алтернативног смјештаја у Републици Српској закључно са децембром 2012. године био је 1.446 породица, а Министарство за избјеглице и расељена лица измирило је све обавезе по основу индивидуалног закупа у износу од 981.090 КМ, пренијеле су агенције.

У прошлој години право на алтернативни смјештај у Републици Српској остварила је 3.981 породица, од чега 1.591 породица путем плаћања индивидуалног закупа, саопштено је из ресорног министарства.

Панорама

Десеточлана породица остала без крова над главом

РИБЊИК - Кућа вишечлане породице Дмитровић из рибничког насеља Стране изгорјела је у петак, а само захваљујући брзој интервенцији љекара збринути су близанци и мајка која је задобила лакше опекотине. Са Бошком и Дијаном Дмитровић у кући су живјели Бошкови родитељи и шесторо малољетне дјеце. Према ријечима комшија, на спрату у соби су била дјеца, која су вјероватно хтјела да наложе ватру, па су превернула пећицу, због чега се запалио душек, постељина, а послије и све остало.

В. К.

Такмичење у Рибнику

Младићи пливали за часни крст

ФОТО: В. КЕВАЦ

РИБНИК - Ђорђо Драгојевић из Рибника допливао је у петак први до часног крста, који је у ријеку Рибник, поводом Крстовдана, бацио епископ бихаћко-петровачки Хризостом.

Епископ Хризостом, уз саслужење више свештеника, прво је служио свету литургију у цркви Рођења пресвете Богородице, послије чега је уз пратњу литије и многобројних вјерника освештао воду ријеке Рибник и у њу бацио часни крст.

Становници Рибника већ другу годину заредом пливају за часним крстом, а ове године било их је 13.

Пливачи кажу да им вода није била толико хладна, иако њена температура зими износи око седам степени, а температура ваздуха била је око нуле. Побједник је на дар добио сребрни крст од свештеника Дејана Зељкића.

В. К.

Развој општине Челинац

Влада улаже три милиона марака

ЧЕЛИНАЦ - Влада РС и друге републичке институције ове године ће у развојне пројекте у Челинцу уложити најмање три милиона марака, рекао је у петак начелник ове општине Момчило Зељковић.

Зељковић је истакао да ће ти пројекти значајно унаприједити квалитет живота становника Челинца у ситуацији када у општинском буџету због отплате кредита, повећаних издвајања за социјално угрожено становништво и судских пресуда на штету ове општине није могуће издвајати значајнија средства за инвестиције.

Он је прецизирао да ће у фебруару почети реализација најзначајнијег пројекта регулације корита ријеке Врбање, што ће умањити штету од поплава, али и уљепшати изглед овог градића.

Б. М.

Ловачка удружења у Котор Варошу

Ловци одстријелили 35 дивљих свиња

ФОТО: Д. КЕРЕЗОВИЋ

КОТОР ВАРОШ - Чланови ловачких удружења на подручју которварошке општине одстријелили су више од 35 дивљих свиња у току сезоне лова.

У Ловачком удружењу "Узломац" план одстрела 25 дивљих свиња је реализован прошлог викенда, а посебно су били успјешни чланови ловачке секције Врбањци који су одстријелили девет свиња.

Планирани одстрел десет дивљих свиња у шипрашком Удружењу "Борчићи" је остварен на почетку ове године.

Ловцима Удружења "Јеловка" Масловаре је преостало да до истека ловне сезоне која се завршава крајем јануара одстријеле још двије дивље свиње. Ове сезоне нису уочене појаве криволова, нити је било повреда ловаца.

Д. К.

Добојски инспектори нису могли ући у стан Бериславе Стошић

Берислава Стошић у петак прије подне напустила стан

У стану држи десет паса

Чудна жена. Од њених паса цијела зграда смрди. Не може нам нико доћи. Најгоре је оним станарима који живе до ње. Крајње је вријеме да се ово већ једном ријеши јер не знам шта више да радимо, каже Станковићева

ПИШЕ: ДИЈАНА ДУЈИЋ
krozrs@glassrpske

ДОБОЈ - Инспектори добојске градске службе у петак нису могли да уђу у стан Бериславе Стошић у улици Краља Петра Првог 36, јер власница, коју комшије оптужују да у свом дому држи десет паса, није била на овој адреси.

- Издјествовали смо од надлежног суда налог за претрес стана, али то није било могуће јер Стошићева није била код куће, а без присуства власника нисмо у могућности да акцију спроведемо до краја - рекао је вршилац дужности начелника Одјељења за инспекцијске и послове Комуналне полиције града Добоја Славко Коваћевић.

Комшије Стошићеве кажу да се готово двије деценије боре са њом и њеним псима. Огорчени су јер јој годинама нико ништа не може. Како су комшије испричале, на врху зграде на тераси бесправно је оградила простор гдје држи животиње.

- Пси лају ноћима и скоро никада не спавамо. Наша дјеца не смију да се играју испред зграде. Ово је неподношљиво - жали се комшија Војо Пањков.

Комшиница Славица Станковић са првог спрата каже да Стошићева не разговара ни са ким, осим са псима.

- Чудна жена. Од њених паса цијела зграда смрди. Не може нам нико доћи. Најгоре је оним станарима који живе до ње. Бацала је храну псима под мој прозор, па сам је замолила да то више не чини. Крајње је вријеме да се ово већ једном ријеши јер не знам шта више да радимо - казала је Станковићева.

Добојка Виолета Стевановић, која живи у близини, казала је да је прије двије године уједо један пас којег Стошићева храни.

СТОШИЋЕВА разговара само са псима

- У фебруару прије двије године напала су ме три пса, од којих ме један уједо. Примила сам двије дозе инјекција против бјеснила. Послије сам чула да је та иста животиња угризла и двије дјевојчице. Знам да тог пса храни жена која овдје живи - испричала је Стевановићева и додала да је нажалост човјек морао умријети да би се реаговало.

Емил Касер (58) из Добоја преминуо је у сриједу од посљедица срчаног удара након што га је напао чопор паса о којима "брине" Берислава Стошић.

Стошићева је негирала тврдње комшија да непрописно окупља псе луталице, али је потврдила да држи више животиња него што је дозвољено.

- Тачно је да сам направила простор на тераси и ту држим псе, али све је легално. Имам папире, све је црно на бијело. Јесте да прокишњава плафон и да је стално мокро, али нема мјеста у азилу за псе на Усори - казала је Стошићева.

Ветеринарски инспектор Зденко Томић подсјетио је да се према општинској одлуци у стану не може држати више од једног пса.

- Могу два само у случају да су пси регистровани за одређене потребе - објаснио је Томић.

НАЛАЗ ОБДУКЦИЈЕ

Патолог доктор Љубомир Цуркић је потврдио да је Емил Касер кога су у сриједу напали пси умро природном смрћу.

- Касер је био тешки срчани болесник. Имао је вештачке залиске и уграђен пејсмејкер. На ријевој поткољеници имао је подливе крви од уједа пса, али то није узрок смрти - рекао је Цуркић и додао да код таквих особа страх може довести до престанка рада срца.

Сњежно невријеме донијело невоље становницима Српске

Завијани путеви

МРКОЊИЋ ГРАД - Сњежно невријеме које је захватило неколико општина Српске донијело је невоље становницима брдско-планинских села, гдје је пало тридесетак центиметара снијега.

Највише снијега је пало на Купрешкој, Јањској, Ситничкој, Герзовачкој и Змијањској висоравни, гдје јак вјетар и вијавица отежавају чишћење локалних путева.

Снијега има на коловозу преко планинских превоја и висоравни, што од возача захтјева обавезну употребу зимске опреме.

СНАБДИЈЕВАЊЕ струјом уредно

Руководилац Радне јединице "Електродистрибуције" Мркоњић Град Крстан Томић каже да је снабдијевање струјом уредно.

- И поред сњежних падавина струју имају сви потрошачи на подручју мркоњићке општине, општина Рибник, Језеро и Шипово. Засад нема кварова, а на руку нам је ишла чињеница да је падао "лагани" снијег који није причинио штету на електроводовима - рекао је Томић.

Радници соколачке РЈ "Електродистрибуција" Пале успјели су да отклоне више кварова на далеководу Каљина, гдје је два дана без струје било око 280 домаћинстава.

С. Д. - Б. Г.

Спасавање планинара

Евакуација четири промрзла планинара који су због сњежних наноса остали "заковани" на планини Пљешевица у рејону Опаљени врх успјешно је окончана у петак у један час ујутру. Послије вишечасовног претраживања по смрзнутим врлетима планине спасиоци су пронашли изгубљене планинаре скривене у једној пећини како дрхте, повраћају и једва се држе од умора.

Потребна помоћ за чишћење путева

ХАН ПИЈЕСАК - Начелник општине Хан Пијесак Љубивоје Шупић рекао је у петак агенцијама да је буџетом општине планирано 50.000 КМ за зимско одржавање локалних путева, али да то није довољно, због чега ће од Владе РС бити затражена финансијска помоћ.

Шупић је навео да општина одржава 155 километара локалне путне мреже у зимском периоду, а цијена по радном часу машине износи око 125 КМ, те да је до сада утрошено више од 30.000 КМ за ове намјене.

Продаја дијела имовине приједорске месне индустрије заказана за 6. фебруар

Радници "Импра" чекају трећу срећу

Немам никаквих примања, радни стаж ми није повезан, а шест плата ми дугују. Да су ми бар исплатили заостале плате како бих могла да купим дјеци оно основно за живот, прича Живковићева

ПИШЕ: ПЕРО ШПАДИЋ
krozrs@glassrpske.com

ФОТО: П. ШПАДИЋ

Бивши радници "Импра"

ПРИЈЕДОР - Продаја дијела стечајне имовине предузећа "Импро" одржаће се 6. фебруара у Основном суду у Приједору, рекао је у петак представник радника у Одбору повјерилаца ове месне индустрије Драган Бојановић.

Он је истакао да ће то бити трећи покушај лицитације, а имовину првобитно процијењену на око 12,5 милиона КМ купац овај пут може да купи за трећину вриједности, односно за 4.163.000 КМ.

Зато се радници надају да ће тај посао тада и завршити.

Њих двадесетак се у петак поново окупило пред капијом предузећа како би покушали да добију информацију из прве руке о томе да ли ће, ко и када купити фирму у којој су провели добар дио свог радног вијека.

Међу њима се нашла и Милица Живковић, самохрана мајка, која је у "Импру" радила 23 године.

- Немам никаквих примања, радни стаж ми није повезан, а шест плата ми дугују. Да су ми бар исплатили те заостале плате како бих могла бар да купим дјеци оно основно за живот - прича Живковићева.

До сада је продаја "Импра" покушавана у два наврата, али безуспјешно. Сви су полагали велике наде, али од тога ништа није било. Ипак, Бојановић је увјерен да ће предузеће овај пут ипак добити новог власника.

ЗА КУПОВИНУ
заинтересована два купца

- Када се предузеће прода, од тог новца се морају намирити доприноси и плате радника, као и сва остала потраживања како би се увезао радни стаж. Наше стрпљење је на граници. Овај процес траје дуго па је већина радника огорчена - каже Бојановић, који очекује да се један број радника поново запосли у "Импру" када у њему заживи производња.

Иако нам се стечајни управник овог предузећа Мирјана Голић у петак није јављала на телефон, сазнајемо да су за куповину приједорске месне индустрије заинтересована два купца, и то један из Приједора, а други из Бањалуке. Они би, према нашим изворима, били обавезни да у сљедећих пет година задрже исту дјелатност.

Приједорски "Импро" радницима дугује по шест плата, што укупно износи 270.000 КМ и 470.000 марака за доприносе. Поред радника, своја потраживања затражили су и Пореска управа, Електродистрибуција и други.

ПРИВАТИЗАЦИЈА

Од 2006. године "Импро" је у већинском власништву бањалучког предузећа "Орион 3", које је на слободном берзанском пословању купило 56,34 одсто акција ове месне индустрије. Од 4. априла 2011. године предузеће је у стечају. Када је "Импро" продат 2006. године, на сва звона се говорило да је ово био добар примјер урађене приватизације. Према незваничним информацијама, власник предузећа Ново Сукара прошле године осумњичен је за вишемилионску утају пореза.

"Савокс" из Милића тужио сарајевску Консултантску кућу СГС

Сертификат за превару

МИЛИЋИ - Милићко Приватно предузеће "Савокс" поднијело је у петак надлежном суду кривичну пријаву против сарајевске Консултантске куће СГС, због неиспуњавања уговорених обавеза о изради сертификата за дрво.

У "Савоксу" тврде да је овом предузећу причињена штета јер није "израђен аудит за FSC знак", који ова дрвопрерађивачка фирма мора да има. Сувласник и директор фирме Саво Шарац казао је да је "Савокс" са СГС-ом израду аудита уговорио у јулу 2011. године, те да од тада па до данас траје спор, који, по свему, личи на вјешто изрежирану превару.

- Вриједност уговореног посла требало је да буде 5.031 КМ. Достављен нам је предрачун, потом и фактура, али смо, прије уплате, затражили да испоставе и извјештај о урађеном послу. Тај извјештај до данас нисмо добили - казао је Шарац.

На наговор и уз обећања из СГС-а да ће доставити извјештај, "Савокс" им је лани фебруару уплатио 4.300 КМ.

Предузеће "Савокс" неће учествовати пола године на тендерима

БЛОКИРАН
рачун "Савокса"

- Када сам их питао шта је са извјештајем, питали су зар га ниси добио. Тада сам одлучио да дигнем руке од свега - прича Шарац, додајући да је у августу 2012. "Савокс" тужен због наводног дуга према СГС- у по основу уговора.

- Поново их назовем и питам шта је то. Они објашњавају да је то грешка и обећавају да ће ријешити проблем и да ја да не идем на суд. Вјерујући им, не идем на суђење, послије чега суд доноси одлуку да сам због пропуштања рочишта дужан да платим тај износ - објашњава Шарац.

Као круну свега, 8. јануара ове године "Савокс" добија судски приједлог за извршење на суму која је већ исплаћена, да би 16. јануара стигла судска блокада рачуна фирме и наплаћено око 8.000 КМ дуга, затезних камата, судских трошкова итд.

- Није поента овог спора у новцу. Фирма је блокирана, што значи да се идућих шест мјесеци не можемо појавити ни на једном тендеру. То је за нас огромна штета - истиче Шарац.

Консултантска кућа СГС у петак нам, упркос више телефонских покушаја, није била доступна.

Г. П.

Монтажне куће

Милићки "Савокс" производи монтажне куће, столарију и пелете за иностранo тржиште, уз остварени прошлогодишњи промет од око шест милиона марака.

Вијести

Добој

Споменик српским логорашима

ДОБОЈ - Архитекта Миломир Васиљевић уручио је Комисији за споменике и спомен-обиљежја града Добоја идејно рјешење пројекта за споменик "Добојски логор 1915-1917", који је планиран на простору код Жељезничке станице, гдје је у Првом свјетском рату био аустроугарски логор за Србе.

- Пројекат је поклон Васиљевића граду Добоју. Тиме је уједно извршена скупштинска одлука према којој је Комисија покренула активности за подизање овог споменика - рекао је агенцијама предсједник Комисије Новак Радојчић.

Мркоњић Град

Заштита дјеце од насиља

МРКОЊИЋ ГРАД - Центар за социјални рад у Мркоњић Граду реализује пројекат под називом "Превенција ради заштите дјеце од насиља, занемаривања и злостављања на локалном нивоу", чији је циљ да се увежу и дјеца и родитељи и стручни кадрови како би заједно рјешавали проблеме насиља. Радници Центра спроводе пројекат тако што организују предавања за дјецу, родитеље и стручне кадрове. Социјални радник Слађана Малешевић каже да је циљ да се сви повежу и информишу о томе да би знали коме ће се обратити када се дешава насиље и злостављање.

С. Д.

Зворник

Повјерење Стаки Петровић

ЗВОРНИК - Досадашњем предсједнику Организације породица заробљених и погинулих бораца и несталих цивила општине Зворник Стаки Петровић на сједници у петак потврђен је мандат на мјесту предсједника. Петровићева је рекла да ће наставити да ради с циљем запошљавања и стамбеног збрињавања чланова ове организације. Она је подсјетила на добру прошлогодишњу сарадњу са локалним властима и на издвајања из општинског буџета за партиципацију лијекова и финансирање обнове споменика на Црном врху.

С. С.

Центар за социјални рад Теслић

Дјечији додатак за 1.500 корисника

ТЕСЛИЋ - Дјечији додатак у Теслићу тренутно прима више од 1.500 корисника, потврдио је у петак референт за дјечији додатак у Центру за социјални рад Зоран Петровић.

Он је рекао да је у посљедња три мјесеца ово право почело да остварује више од 150 лица, а да се протеклих година број корисника стално увећавао, у просјеку на годишњем нивоу за око десет одсто.

Разлог знатног повећања броја корисника права на дјечији додатак у Теслићу, тврди Петровић, није, нажалост, број новорођене дјеце, већ је највећим дијелом посљедица економске кризе.

- Родитељи све више остају без посла и примања, па њихова дјеца стичу право на дјечији додатак - казао је Петровић.

Он је нагласио да су углавном захтјеве за стицање права посљедњих мјесеци подносили радници теслићких предузећа која су престала са радом. В. Т.

Одсјек за саобраћај у Приједору

Од паркинга у каси 343.000 марака

ПРИЈЕДОР - Одсјек за саобраћај и паркинге града Приједора прошле године остварио је приход од 343.883 марке или четири одсто више него у 2011. години.

Од продаје паркинг карата инкасиране су 278.253 КМ, од блокирања возила паркираних на недозвољеним мјестима 53.640 КМ, а од резервације паркинг мјеста, мјесечних и годишњих паркинг карата 11.990 марака.

- Током 2012. године ријешено је 208 захтјева за издавање паркинг карата, 11 за резервацију паркинг мјеста и 21 захтјев за враћање средстава по основу блокирања возила - истакао је в.д. шефа Одсјека Александар Јефтић.

Он је додао да су издата 1.454 налога за блокирање непрописно паркираних возила или 23 одсто више него 2011. године.

Према ријечима Јефтића, то је посљедица интерне одлуке паркинг сервиса, јер је наплативост ових казни испод 50 одсто, а представља и компликовану процедуру приликом прибављања податка од полиције, слања опомена поштом и слично. С. Та.

Меморијални турнир у Угљевику

Такмичење у част војводе Манде

ФОТО: Р. ЈЕЛИЋ

УГЉЕВИК - Побједник десетог Меморијалног турнира у малом фудбалу "Војвода Мандо - Угљевик 2013" у категорији сениора је екипа "Комсар енерги Република Српска".

Турнир је посвећен војводи Митру Максимовићу Манди, легендарном мајевичком команданту и дугогодишњем предсједнику угљевичке Борачке организације. Сав приход од турнира биће подијељен као једнократна финансијска помоћ борачким категоријама.

Предсједник угљевичких бораца Јован Маринковић је рекао да овим чином настављају идеју покојног Манде да се помогне људима који су угрожени посљедњим ратом и који су много дали за све оно што данас имамо.

- Тако, и послије његове смрти, одлучни смо да покажемо тим људима да нису заборављени - казао је Маринковић. Р. Ј.

Рафаел Егли из Сент Галена прешао у православну вјеру

Швајцарац његује српске обичаје

На подручју Сент Галена живе стотине породица прњаворских Срба. То је народ који ме очарао. Знају да његују своју вјеру, при чему поштују и друге, рекао Рафаел

Рафаел Егли

ФОТО: Б. РАДУЛОВИЋ

ПИШЕ: БРАНЕ РАДУЛОВИЋ
radulovic@blic.net

ПРЊАВОР - Јануарске празничне дане Рафаел Егли из Швајцарске прославио је у Прњавору. У овај град долази већ годинама, односно од када је у родном Сент Галену упознао бројне прњаворске Србе, због чега је одлучио да пређе у православну вјеру.

Када су га пријатељи први пут позвали у свој завичај, није се много двоумио.

- Упознао сам их у Швајцарској, као честите и вриједне људе, пуне срдачности и искрености. Кренуо сам у непознати крај, а једино што сам раније знао о овом дијелу Балкана је Југославија. Сада се много тога промијенило, али су људи остали људи - прича на српском језику 37-годишњи дизајнер из Швајцарске.

Дугогодишњи доласци у Прњавор увијек су проширивали круг његових пријатеља. Са њима је обишао много тога, али му је посјета манастиру Ступље била нешто посебно.

ГОВОРИ
српски језик

- Тај простор ме просто опио. Осјећао сам испуњеност душе, јер је на манастирском имању изузетна атмосфера, оплемењена духовним смирајем и амбијентом који никога не оставља равнодушним. То треба доживјети - казао је Егли.

У Ступљу се једном приликом затекао са другарима, који су му предложили оно што је Рафаел истог тренутка прихватио.

- Предложили су оно о чему сам већ раније размишљао, да узмем православну вјеру. Тако сам и урадио, а кум ми је био мој прњаворски другар, Дражен Маринковић. Упознао сам и старјешину манастира Данила, који ми је много тога лијепог рекао о овој вјери, тако да код мене није било дилеме. Постао сам православац - испричао је Егли, који његује српске обичаје. Подржали су га у његовој одлуци и родитељи Швајцарци, који такође планирају да дођу у Прњавор.

- На подручју Сент Галена живи и ради неколико стотина породица прњаворских Срба. То је народ који ме очарао својим вредним расположењем, темпераментом, али и марљивошћу и уважавањем других. Знају да његују своју вјеру, при чему поштују и друге - рекао је Рафаел и додао да му је интересантна и национална шароликост прњаворског краја, гдје је упознао и Чехе, Италијане, Пољаке, Украјинце, Роме...

- Сада сам, ето, постао ваш и једва чекам нову прилику, односно одмор, да поново овдје дођем - истакао је православац из Сент Галена и додао да су га очарале српске врлине и добри људи, прњаворски.

ГРАДЊА КУЋЕ

Швајцарац је, потврђују његови другари, увијек тужан када мора да се враћа у родни крај због обавеза на послу. Сутра би, рекао је, на ово подручје дошао да ради, ако буде прилике. Уосталом, већ је у приградском насељу Лужани, недалеко од економије ергеле "Вучијак" купио плац, гдје ће подизати породичну кућу.

Шумско газдинство "Лисина" Мркоњић Град

Шумарија у новом руху

МРКОЊИЋ ГРАД - За обнову управне зграда Шумског газдинства "Лисина", која се налази у центру Мркоњић Града, биће уложено укупно 400.000 марака.

Објекат ће до половине године добити ново рухо, а у току је постављање топлоте изолације и фасаде.

ОБЈЕКАТ
саграђен прије 70 година

Директор ШГ "Лисина" Недељко Антић је истакао да је новац обезбијеђен из сопствених извора.

- Објекат управне зграде саграђен је прије 70 година и у његову обнову ништа није улагано. Након што смо замијенили кров одлучили смо да поставимо топлотну изолацију и фасаду. Упоредо смо почели постављање нових електро и осталих инсталација - рекао је Антић. Према његовим ријечима, услиједиће и реновирање канцеларијског простора, гдје се налази управа "Шумарије".

- У плану је да на другом спрату објекта буду реновиране просторије. Тај спрат зграде ШГ "Лисина" купила је прије шест година у стечајном поступку од предузећа Дрвне индустрије "Мањача" за 150.000 марака - рекао је Антић. С. Д.

Путеви

ШГ "Лисина" уложило је 200.000 марака у прошлој години у изградњу шумских путева на локалитету планине Лисина, а у плану је да и у овој години буде уложено толико новца у изградњу пута Котац - Сињаково.

ФОТО: С. ДАКИЋ

Такмичари из РС наступају у полуфиналној емисији шоу програма "Ја имам таленат"

Таленти из Српске на корак до звијезда

Дјеца се односе веома професионално и дају све од себе како би у најбољем свјетлу представили школу, Угљевик и Републику Српску, истакао Николић

ПИШУ: ДАНИЈЕЛА СТОКАНИЋ И ДОПИСНИЦИ
krozrs@glassrpske.com

Хармоникаши из Угљевика наступају први
ФОТО: АРХИВА

БАЊАЛУКА - У полуфиналној емисији шоу програма "Ја имам таленат" у недјељу ће се представити угљевички оркестар хармоникаша Немања Котур и Божана Радош из Козарске Дубице, као и женска плесна група "Cittz jazz club" из Бањалуке.

Оркестар хармоника угљевичке Основне школе "Алекса Шантић" имаће част да први наступи у емисији. Наставник Славко Николић каже да од четвртка бораве у Београду гдје увјежбају свирку пред наступ.

- Дјеца се односе веома професионално и дају све од себе како би у најбољем свјетлу представили школу, Угљевик и Републику Српску - истакао је Николић.

Већ су имали сценску и тонску пробу, док у суботу, дан пред наступ, планирају да одрже двије генералне пробе. Како кажу, зимски распуст, који је у Српској почео 28. децембра, максимално су користили за увјежбавање у Угљевику.

- Дјеца су се одрекла свих благодети школског распуста како би на сцену изашла што спремнија - каже Николић.

Немања и Божана кажу да ће се представити са страном пјесмом из осамдесетих година.

- Мало смо порадили на пјесми, нисмо нешто пуно мијењали али довољно да буде у неком нашем фазону - рекао је Немања, који није желио да открије назив пјесме.

Додаје да су љубав према музици и жеља да то покажу публици разлози због којих су се пријавили на такмичење.

- У почетку нисмо очекивали велики успјех, али ето дошли смо и до полуфинала - рекао је Немања.

Божана је истакла да их је Немања пријавио, те кроз шалу додала да није могла да одбије, те да испадне кукавица.

- Циљ нам је био да проширимо број људи који би слушао наш ауторски рад - нагласила је Божана.

Кореограф плесног студија "City Jazz" Тања Дукић-Чичић каже да су у четвртак имали прве пробе, те да нису могли да гледају једни друге да виде ко шта изводи.

- Сцена је изузетно мала, тако да смо се морали прилагодити. Све иде по плану. Сазнали смо да смо побиједили у анкети за емисију "Ја имам таленат" и да смо ми добили највише гласова када су испитивали ко ће побиједити од полуфиналиста - рекла је Дукић-Чичић.

Она каже да је њихова жеља да прођу даље, што наравно зависи од гласова публике.

- Оно што ме највише одушевљава јесте то да су супервизори из Велике Британије, који су у четвртак били, презадовољни нашим наступом - додала је Дукић-Чичић.

Женска плесна група "Cittz jazz club" представиће се са седам дјевојака са кореографијом "Пандорина кутија".

Бањалучанка Јована Ражић почела је припреме за полуфиналну наступ 17. фебруара, на којем ће наступити са једном популарном композицијом.

Јована Ражић

ЧЛАНИЦЕ "City jazza" побједнице анкете

- Ради се о новијој пјесми и биће енергичнија од класика "Summertime", који сам извела на аудицији. Биће поново спој гласа и виолине и надам се да ћу опет оставити добар утисак - каже Јована.

Ако прође у финале, имаће само седам дана да припреми нову пјесму за велику завршницу која је на распореду 24. фебруара.

- Не размишљам о пласману у финале, желим само да се што боље припремим за идући наступ. Била сам на проби у Београду прије неколико дана и увјерила се да све савршено функционише, од звука, сценографије до одјеће и костима које ће обезбиједити учесницима за наступ - каже Јована.

ГЛАСАЊЕ

Послије аудиција, на којима се представило 400 кандидата, жири је изабрао 40 полуфиналиста који ће се у финалу борити за награду од 100.000 евра.

Од укупно осам тачака у полуфиналној емисији у недјељу, само два пролазе даље у финале, гдје ће се састати десет најбољих. За разлику од досадашњих наступа, које је оцењивао трочлани жири, њихове наступе од сада ће путем телефонског гласања оцењивати публика. У угљевичком оркестру наводе да се плаше да су већ у старту оштећени јер могу гласати само корисници оператера из Србије и Црне Горе.

- Тако ћемо остати ускраћени за гласове из матичне Републике Српске - наводе млади Угљевичани.

Становници српске престонице одају почаст Луки Ћеловићу Требињцу

Великом градитељу споменик у Београду

ТРЕБИЊЕ - Почетком фебруара биће расписан конкурс за идејно рјешење споменика у српској престоници великом српском добротвору, трговцу и градитељу Луки Ћеловићу Требињцу, а иницијативу је покренуло више београдских удружења у сарадњи са општином Савски венац.

Рођен у Требињу 1854. године Ћеловић је у своје вријеме био један од најбогатијих београдских трговаца и један од водећих градитеља, а Београдском универзитету и Београђанима подарио је најљепшу Карађорђеву улицу. Ипак, о заслугама Требињца мало се зна у његовом родном граду.

Мало који Требињац зна да је у каменој приземници у Придворцима, у којој данас станују дрча, гуштери и поскоци, на светога Луку октобра 1854. године рођен Лука Ћеловић. Од родне куће познатог Требињца остале су само рушевине.

- Дио града у којем је готово свака зграда споменик културе, познат је под именом Савамала. У требињској Кући Ћеловића у центру града смјештена је народна и библиотека другог великог задужбинара Јована Дучића - причају историчари.

Некадашња кућа Ћеловића данас народна библиотека
ФОТО: Р. МИЈАНОВИЋ

ЋЕЛОВИЋ финансирао градњу више значајних објеката

Послије Другог свјетског рата национализована је зграда коју је Лука Ћеловић оставио Универзитету у Београду, а дио је претворен у студентски дом. Однедавно је реактивирана задужбина Миливоја Јовановића и Луке Ћеловића при Универзитету у Београду и њу чини мали дио имовине коју је Ћеловић оставио овој установи.

Р. Ми.

Палата Бристол

Ћеловић је у Београду прво подигао своју кућу у улици Краљевића Марка, па луксузну палату Београдске задруге, затим, за оно вријеме, огромну палату Бристол. Уредио је и велики, лијеп, прави европски парк чије је одржавање свакодневно надгледао.

Вијести

Бијељина

Тројеручица помаже дјеци

БИЈЕЉИНА - Удружење Пресвете Богородице Тројеручице организује акцију прикупљања помоћи за дјецу са посебним потребама о којима брине већ седам година, рекла је предсједник Управног одбора Удружења Анка Тодоровић.

Она је нагласила да је акција у току и подсјетила да је Удружење послије божићних празника за око 100 породица подијелило хигијенске пакете и пакете хране, те новогодишње пакетиће у вриједности од око 20.000 КМ, а сада организује акцију прикупљања сличне помоћи за васкрсње празнике, јавиле су агенције.

Теслић

Власт ближе грађанима

ТЕСЛИЋ - Општина Теслић започеће остваривање пројекта чији је циљ приближавање становника процесима одлучивања, рекао је начелник општине Теслић Милан Миличевић послије састанка са представницима ОЕБС-а.

Милићевић је нагласио да је у плану могућа измјена Статута општине јер овај документ није потпуно усклађен са законима који су се у међувремену мијењали, јавиле су агенције.

Миличевић је навео да је значајна пажња посвећена и упутству Владе Републике Српске о спровођењу избора у мјесним заједницама.

В. Т.

Котор Варош

Подршка отварању предузећа

КОТОР ВАРОШ - Которварошка општинска управа искористиће све расположиве ресурсе како би се створио амбијент за отварање већег броја малих и средњих породичних предузећа, изјавио је начелник Котор Вароша Далибор Вучановић.

Он је истакао да је потребно створити услове за промјену привредне структуре општине Котор Варош, додајући да се у идућем периоду више пажње треба посветити стимулисању отварања производних погона у области дрвопрераде и пољопривреде, јавиле су агенције.

Бизнис

"Агрокор" купио српску фирму "М-профил СПВ"

ЗАГРЕБ - Комисија за заштиту конкуренције у Србији одобрила је хрватском концерну "Агрокор" куповину фирме "М-профил СПВ" у индустријској зони у Старој Пазови.

У "Агрокору" су потврдили трансакцију и објаснили да се ради о складишном простору који су досад изнајмљивали, те да им је било исплативије да га купе него да плаћају најам, преносе портали.

Берза БЛ

СЛУЖБЕНО БЕРЗАНСКО ТРЖИШТЕ

Назив емитента	Просјечна цијена	Промјена	Промет
Република Српска - измирење ратне штете 1	55,04	3,36	91.755,87
Република Српска - стара девизна штедња 4	89,88	0,99	46.013,01
Република Српска - измирење ратне штете 3	52,57	0,92	25.232,70
Република Српска - измирење ратне штете 6	45,02	-0,33	19.484,34
Република Српска - измирење ратне штете 4	49,50	0,00	5.445,00
ЗТЦ Бања Врућица а.д. Теслић	0,50	-9,26	4.039,50
Телеком Српске а.д. Бањалука	1,54	0,65	3.540,46
Република Српска - измирење ратне штете 2	52,00	0,00	2.738,32

ФОНДОВИ

Назив емитента	Просјечна цијена	Промјена	Промет
ЗИФ Актива инвест фонд а.д. Бањалука	4,00	19,76	848,00
ЗИФ Балкан инвестмент фонд а.д. Бањалука	3,06	2,00	16.661,70
ЗИФ БЛБ - профит а.д. Бањалука	3,10	3,33	204,60
ЗИФ Борс инвест фонд а.д. Бањалука	4,00	6,95	400,00
ЗИФ Еуроинвестмент фонд а.д. Бањалука	8,25	0,00	0,00
ЗИФ Инвест нова фонд а.д. Бијељина	0,05	4,55	68.493,77
ЗИФ Јахорина Коин а.д. Пале	4,08	2,00	81,60
ЗИФ Кристал инвест фонд а.д. Бањалука	5,43	2,26	1.705,02
ЗИФ Полара инвест фонд а.д. Бањалука	6,69	0,00	0,00
ЗИФ Привредник инвест а.д. Бањалука	1,40	18,64	700,00
ЗИФ Униоинвест а.д. Бијељина	0,60	0,00	0,00
ЗИФ ВБ фонд а.д. Бањалука	3,79	15,20	1.369,20
ЗИФ ВИБ фонд а.д. Бањалука	4,00	4,44	2.980,00
ЗИФ Zepter фонд а.д. Бањалука	7,11	1,14	4.238,76

Берза Сарајево

КОТАЦИЈА КОМПАНИЈА

Дионичко друштво	Средњи курс	Промјена курса	Вриједност
Босналијек д.д. Сарајево	14.00	0.00	195,048.00

КОТАЦИЈА ФОНДОВА

Инвестициони фонд	Средњи курс	Промјена курса	Вриједност
ЗИФ Фортуна фонд д.д. Бихаћ	4.37	0.11	22,743.76
ЗИФ MI Group д.д. Сарајево	4.30	0.00	890.10
ЗИФ Бонус д.д. Сарајево	4.19	-4.99	54.47
ЗИФ БИГ Инвестициона група д.д. Сарајево	3.75	0.00	821.25
ЗИФ Хербос фонд д.д. Мостар	5.70	0.00	4,297.80
ЗИФ CROBIH Фонд д.д. Мостар	5.63	0.54	44,279.95

ПРИМАРНО СЛОБОДНО ТРЖИШТЕ

Дионичко друштво	Средњи курс	Промјена курса	Вриједност
БХ Телеком д.д. Сарајево	19.51	0.18	35,032.40
Енергоинвест д.д. Сарајево	2.62	0.00	707.40
ЈП Електропривреда ХЗХБ Мостар	32.00	0.22	73,952.00
Хидроградња д.д. Сарајево	2.15	-4.44	860.00
РМУ Бановићи дд Бановићи	32.50	-9.72	6,825.00
РМУ Каменград д.д. Сански Мост	50.00	0.00	10,000.00

ДОБИТНИК

Мљекара а.д. Лакташи

Цијена (КМ)	Промјена
0,32	60,00%

ГУБИТНИК

Козарапревоз а.д. Нови Град

Цијена (КМ)	Промјена
0,081	-10,00%

Свијет берза

FTSE 100 INDEX MEMBERS

Назив компаније	Цијена	Промјена
Lloyds Banking Group PLC	53.73	0.81%
Vodafone Group PLC	161.95	0.81%
Barclays PLC	297.75	0.59%
HSBC Holdings PLC	694.3	0.45%
BP PLC	460.4	-0.13%

DOW JONES INDUS. AVG MEMBERS

Назив компаније	Цијена	Промјена
Bank of America Corp	11.28	-4.24%
Intel Corp	22.68	2.58%
General Electric Co	21.3	0.85%
Microsoft Corp	27.23	0.70%
Pfizer Inc	26.83	0.83%

Оптужен да је уклонио имена рођака са списка Грка који су сакрили имовину у швајцарским банкама

Јоргос Папаконстантину
ФОТО: АГЕНЦИЈЕ

Бивши министар финансија под истрагом

Грчке власти установиле да су са листе на којој су имена 2.000 Грка с рачунима у Швајцарској уклоњена имена три рођака некадашњег министра финансија

АТИНА - Посланици грчког парламента одлучили су у петак да покрену истрагу против бившег министра финансија Јоргоса Папаконстантинуа, оптуженог да је уклонио имена својих рођака са списка Грка који су имовину сакрили од пореских власти на рачунима у швајцарским банкама.

Посланици су о томе гласали на маратонском 16-часовном засједању, пренијеле су агенције.

Друга два приједлога опозиционих партија о покретању истрага нису усвојена. Један од њих односи се на покретање истраге о одлукама бившег министра финансија Евангелоса Венизелоса, који данас предводи ПАСОК - једну од двије странке у коалиционој влади, а други на проширење истраге на још два бивша министра.

Папаконстантину је крајем децембра избачен из ПАСОК-а због истих оптужби.

Француске власти доставиле су 2010. Атини листу имена Грка који имају рачуне у швајцарским банкама. Ипак, грчке власти нису истражиле потенцијално избјегавање плаћања пореза.

Папаконстантину тврди да није мијењао листу и да је жртва клевете.

НИСАМ
мијењао листу, тврди Папаконстантину

- Нисам мијењао податке. Незамисливо је да бих то учинио - казао је бивши социјалистички министар финансија.

Троје његових рођака чија су имена, како се тврди, уклоњена са списка, доставило је властима доказе да је њихов новац на швајцарским рачунима, како каже Папаконстантину, законито стечен и опорезован.

Листа на којој су имена 2.000 Грка с рачунима у Швајцарској саставни је дио података о 24.000 клијената банке ХСБЦ, коју је наводно украо један њен службеник.

Двије године касније, крајем прошле године, листу је објавио један атински недјељник.

Грчке власти затражиле су од Француске нови примјерак списка и установиле да су са њега уклоњена имена три рођака некадашњег министра финансија.

Истражни комитет грчког парламента расправљаће идуће седмице о том случају.

ПРОВЈЕРА

У протеклих неколико мјесеци, усљед незадовољства јавности због нереаговања владе и кривичног гоњења новинара, који је објавио имена са листе, власти су приморане да поново преиспитају листу од око 2.000 појединаца и компанија са банковним рачунима у Швајцарској и који су можда избјегли да плате порез на приходе.

Њемачка привлачи стотине хиљада странаца из најразличитијих земаља

Развој уз помоћ имиграната

БЕРЛИН - Њемачка привлачи стотине хиљада странаца из најразличитијих земаља, а међу њима је велики број становника Европске уније из јужне и источне Европе.

У Њемачку се прошле године доселило око 300.000 више људи него што се из ње иселило.

Велики број Грка, Шпанаца или Бугара вјерује да је пресељење у Њемачку једина шанса да сами зарађују за живот. У њиховим земљама влада висока незапосленост и нема изгледа да ће ускоро бити боље, преносе портали.

Тренутни талас имиграната прије свега чине људи са високим квалификацијама, односно инжењери, академици, стручњаци. Њемачки привредници од тога стичу добит, а уз њих и цијело друштво. Међутим, Њемачкој нису потребни само инжењери, већ и људи који његују болесне и старе особе, којима није неопходна толика стручност.

НА ГУБИТКУ
земље поријекла имиграната

Долазак радне снаге из иностранства има и једну скривену димензију - оно што Њемачка добија, земље поријекла губе. То на примјер важи за државну касу. У Њемачкој је ситуација опуштенија због квалификованих радника из иностранства, али у њиховим отаџбинама државни буџет губи новац због такозваног "одлива мозгова".

У појединим југоисточним земљама број младих људи се и онако смањује због бијеле куге. Тако се ствара проблем - краткорочно гледано те земље брину за мањи број незапослених, али у будућности неће имати довољно радне снаге да стану на сопствене ноге.

Србију очекује привредни раст

БЕОГРАД - Економске прогнозе за Србију у овој години су благо оптимистичне и очекује се привредни раст, али ће квалитет економске политике утицати на то до које мјере ће раст бити позитиван, оцијенили су економисти Свјетске банке, пренијеле су агенције.

Координатор Свјетске банке за западни Балкан Жељко Богетић изјавио је у петак на конференцији за новинаре да је пред нама година која ће за регион и Србију бити боља од претходне и очекује се привредни раст од око два одсто.

Неизмирене обавезе према Инвестиционо-развојној банци РС по основу обвезница

Кнежево и "Јахорина" дугују 1,6 милиона КМ

"Боска" уплатила милион КМ дуга по основу прве рате, а тужба остаје све док не измире сав дуг. Против општине Кнежево у октобру прошле године поднијели смо тужбу, рекла Вујнићева

ПИШЕ: МАРИНА ЧИГОЈА
marinacigoja@glassrpske.com

Конференција за новинаре у Бањалуци
ФОТО: В. ТРИПИЋ

БАЊАЛУКА - Неизмирене обавезе према Инвестиционо-развојној банци (ИРБ) РС по основу обвезница које је купила, поред РК "Боска", има и општина Кнежево у износу од 800.000 КМ, као и ОЦ "Јахорина", такође у износу од 800.000 КМ.

Рекла је то у петак у Бањалуци директор ИРБ-а Снежана Вујнић, представљајући резултате рада ИРБ-а у прошлој и план пословања у овој години.

Говорећи о дугу "Боске" по основу емитованих обвезница које је ИРБ купила, Вујнићева је рекла да је "Боска" уплатила милион КМ дуга по основу прве рате. Укупан дуг "Боске" према ИРБ-у по основу прве рате био је 2,3 милиона КМ.

- Најавили су да ће у идућих седам до десет дана уплатити преостали износ и тражити нови састанак. Што се тиче тужбе коју смо против њих поднијели, она неће бити повучена све док се дуг у цјелости не измири - нагласила је Вујнићева.

Она је истакла да ни општина Кнежево није измирила обавезе према ИРБ-у по основу емитованих обвезница, због чега је и против њих у октобру прошле године ИРБ поднијела тужбу.

- Начелник општине се обратио са захтјевом да потпишемо поравнање којим бисмо предвидјели у којим роковима могу измирити доспјеле обавезе које износе око 800.000 КМ - нагласила је Вујнићева.

Неизмирене обавезе према ИРБ-у има и ОЦ "Јахорина", који није тужен.

- Они такође дугују 800.000 КМ, али је предвиђена могућност конверзије у приоритетне акције, тако да док не завршимо преговоре, не можемо говорити о тужби - рекла је Вујнићева.

Када су у питању зајмови предузећима, Вујнићева је казала да су углавном сва предузећа у грејс периоду и да за сада готово сви измирују своје обавезе.

У ПЛАНУ
ове године пласман 260 милиона КМ

- Само предузеће "Конзос" из Приједора није измирило своје обавезе, због чега смо му блокирали рачун и вјерујем да ће то врло брзо бити ријешено - рекла је Вујнићева.

Када су у питању досадашњи резултати ИРБ-а, Вујнићева је истакла је да је ИРБ до сада пласирала 1,3 милијарде КМ, од чега кроз кредитне пласмане 1,1 милијарду КМ, а кроз улагање у хартије од вриједности 213 милиона КМ.

- У 2012. години укупан пласман је износио 228,6 милиона КМ и на бази одобрених кредита и захтјева који су нам зацртани кроз анекс Развојног програма РС планирали смо да у овој години пласирамо 260 милиона КМ, од чега 184 милиона КМ кроз кредитне пласмане, а 76 милиона кроз улагања у хартије од вриједности - рекла је Вујнићева.

Она је нагласила да ће, поред извора средстава из фондова ИРБ-а, ова институција у 2013. пласирати и средства Свјетске банке.

- У току су и преговори са Европском инвестиционом банком (ЕИБ), из чијих средстава смо већ пласирали 50 милиона евра и у фебруару почињемо преговоре за додатних 60 милиона евра - рекла је Вујнићева.

Она је истакла да је Влада РС послала ИРБ-у одобрење за приватизацију "Крајинапетрола" и додала да ће се кренути са реализацијом чим то одобрење буде објављено у "Службеном гласнику РС".

ПЛАСМАНИ

Извршни директор Сектора за макроекономске анализе ИРБ-а Иван Видовић истакао је да ИРБ размишља о измјени правила пласмана кредита како би се обезбиједила и подршка извозницима, као и о измјени правила за стамбене кредите.

- Преговарамо са Развојном банком Савјета Европе са којом би се могао обезбиједити додатни аранжман по повољним условима. С обзиром на то да тренутна правила пласмана дозвољавају као потенцијалне клијенте младе брачне парове, а искључују самце и оне преко 35 година, размишљали смо како да пронађемо начин да и овим групама омогућимо да аплицирају за наше стамбене кредите - рекао је Видовић.

Вијести

Еврогрупа

Холанђанин кандидат за шефа

АМСТЕРДАМ - Холандски министар финансија Јерун Дајселблум објавио је током разговора са актуелним шефом Еврогрупе Жаном Клодом Јункером своју кандидатуру за сљедећег шефа Еврогрупе, пренијеле су агенције. Дајселблум би на функцију новог шефа Еврогрупе могао да буде именован у понедјељак, када се одржава састанак министара финансија еврозоне.

Србија

Струја скупља од фебруара

БЕОГРАД - Министар енергетике, развоја и заштите животне средине Зорана Михајловић изјавила је да се од фебруара може очекивати поскупљење електричне енергије вјероватно за десет до 12 одсто, преноси РТС. Она је истакла да се тренутно раде анализе процјена заједно са Агенцијом за енергетику, која и јесте тијело које одређује колико ће бити повећана цијена струје.

Барклис

Етика или отказ

ЛОНДОН - Директор банке Барклис Ентони Ценкинс затражио је од запослених да потпишу нови правилник о етичком понашању или дају отказ, пошто жели да банка направи отклон од прошлогодишње афере и манипулисања каматним стопама, пренијеле су агенције.

Кристин Лагард, директор ММФ-а

Колапс спријечен, али нема опуштања

ВАШИНГТОН - Опасност од финансијског краха у глобалној економији је умањена, али развијене економије и даље треба да се задрже на путу спровођења финансијских реформи и смањења дуга, рекла је директор Међународног монетарног фонда (ММФ) Кристин Лагард.

- Спријечили смо колапс, а његов повратак морамо настојати да избјегнемо, тако да сада није вријеме за опуштање - рекла је Лагард на конференцији за новинаре у Вашингтону, пренијеле су агенције.

САД И ЗЕМЉЕ
Европе предузеле значајне кораке

Говорећи о перспективама за 2013. годину, директор ММФ-а је указала на то да су велике економске силе, попут Сједињених Америчких Држава и земаља Европе, предузеле значајне кораке за јачање сопствених финансијских система, али да им преостаје још доста тога да ураде.

Лагард упозорава да су присутни знаци слабљења посвећености у регулисању финансијског сектора, упркос озбиљним проблемима који су настали послије колапса америчких финансијских институција у 2008. години.

NOVA BANKA
ZA DOBRA NOVA VREMENA

KURSNA LISTA
Važi za dan 19.1.2013.

0800 50011 www.novabanka.com

Zemlja:	Šifra:	Oznaka valute:	Paritet:	Kupovni kurs za efektivu	Prodajni kurs za efektivu
Australija	036	AUD	1	1.504603	1.574047
Kanada	124	CAD	1	1.445523	1.512240
Hrvatska	191	HRK	100	25.211326	26.168063
Danska	208	DKK	1	0.255515	0.267308
Japan	392	JPY	100	1.595730	1.659364
Norveška	578	NOK	1	0.255622	0.267420
Švedska	752	SEK	1	0.217836	0.229800
Švajcarska	756	CHF	1	1.527452	1.595025
V. Britanija	826	GBP	1	2.277752	2.368862
SAD	840	USD	1	1.423863	1.490652
Srbija	941	RSD	100	1.655442	1.786135
BiH	977	BAM	1	1.000000	1.000000
EMU	978	EUR	1	1.955830	1.955830

Banka zadržava pravo promjene kursne liste.
Provizija na otkup EUR-a 0,65% i na prodaju EUR-a 0,55%.

Хроника

Лажна дојава о бомби у тржном центру "ББИ"

САРАЈЕВО - Непознате особе у петак су око 12 часова лажно пријавиле да је у тржном центру "ББИ" у Сарајеву постављена бомба, потврђено је у полицији. Одмах послије пријаве евакуисани су посјетиоци запослени у тржном центру. У МУП-у Кантона Сарајево рекли су да је послије дојаве о бомби на мјесто догађаја упућена контрадиверзиона екипа која је претражила објекат. Послије три часа претраживања објекта полиција је утврдила да је дојава била лажна.

Г. О.

Разбојништво у Приједору

Пријетио пушком и отео пазар

ПРИЈЕДОР - Непознати разбојник опљачкао је у петак нешто послије четири часа бензинску пумпу "Нестро" у Приједору која се налази уз магистрални пут Приједор - Бањалука на улазу у град.

Пријетећи аутоматском пушком двојици радника, разбојник који је био маскиран фантомком на глави, из благајне је узео 500 марака те са новцем утрчао у аутомобил и побјегао у непознатом правцу.

Радници су пљачку пријавили Станици полиције Приједор. Драган Тришић, руководилац малопродаје "Нестро", пумпе са сједиштем у Бањалуци, потврдио је да је почињено разбојништво и додао да је у свему најважније то да радници нису повријеђени.

П. Ш.

Потрага у Сарајеву

Нестао академик Сулејман Рецић

САРАЈЕВО - Полиција и родбина трагају за академиком Сулејманом Рецићем (59), предсједником "Круга 99", који је нестао прије неколико дана у Сарајеву и од тада му се губи сваки траг.

Са Природно-математичког факултета Универзитета у Сарајеву је речено да се професор Рецић појавио посљедњи пут 28. децембра прошле године. Иако су 3. и 4. јануар били радни дани на овој високошколској установи, Рецић се није појавио. Породица је нестанак пријавила полицији 7. јануара.

Академик Рецић се наводно на дан нестанка упутио у шетњу на Бистрику гдје станује, а претпоставља се да је кренуо у правцу Требевића. У суботу би требало да почне обимна претрага подручја Миљацке и Требевића те других локалитета за које се претпоставља да би могли бити терени на којима се академик Рецић кретао с обзиром на његов професионални ангажман ботаничара.

Г. О.

ЦЈБ Источно Сарајево

Мање кривичних дјела на Јахорини

ЈАХОРИНА - Стање безбједности на Јахорини током зимске туристичке сезоне је задовољавајуће, а број кривичних дјела је смањен у односу на претходну сезону, рекла је портпарол ЦЈБ Источно Сарајево Данка Тешић.

Тешићева је истакла да је до сада пријављено само једно кривично дјело крађе возила. Она је нагласила да полиција тренутно провјерава пријаву кривичног дјела изнуде, јер је од једног госта на Јахорини обавијештена да му је украдено возило и да ако плати 3.000 евра, оно ће му бити враћено.

Тешићева је додала да је за вријеме зимске туристичке сезоне на Јахорини појачано присуство полиције.

Г. О.

ФОТО: Г. ШУРЛАН

Прес-конференција у Центру јавне безбједности Бањалука

Бањалучка полиција у овој години ухапсила више особа због крађа

Отац и син крали по Градишци

Ухапшени Рамо и Ален Ризбић и Фехим Шабановић, сви из Бусоваче у ФБиХ, који су осумњичени за шест крађа, а у Градишци Дарио Зрнић због три крађе

ПИШЕ: ГОРАН ОБРАДОВИЋ
gorano@glassrpske.com

БАЊАЛУКА - Три особе из Бусоваче и једна из Градишке ухапшени су због сумње да су починили девет крађа на подручју Градишке, Лакташа и Козарске Дубице, рекао је у петак на конференцији за новинаре начелник сектора криминалистичке полиције Центра јавне безбједности Бањалука Дражен Арбутина.

Према незваничним информацијама, ухапшени су отац и син Рамо (51) и Ален Ризбић (25) и Фехим Шабановић, сви из Бусоваче у ФБиХ те Дарио Зрнић (21) из Градишке.

Арбутина је истакао, не наводећи имена осумњичених, да су њих у четвртак ухапсили припадници полицијских станица Градишка и Лакташи.

- Послије хапшења поменуте тројице из Бусоваче обављено је више претреса у сарадњи са зеничком полицијом и том приликом пронађено је више предмета који потичу из шест провалних крађа на подручју Лакташа, Градишке и Козарске Дубице - рекао је Арбутина.

Он је додао да ће један од ухапшених бити предат у надлежност бањалучком Окружном тужилаштву.

УХАПШЕНЕ
22 особе за 18 дана

Незванично сазнајемо, они се сумњиче да су у протеклих тридесетак дана провађивали у продавнице у градишким мјестима Ламинци, Врбашка и Орахово. Најчешће су крали цигарете и алкохол, али и другу робу.

У продавнице су провађивали углавном ноћу, а украдену робу су носили у Зеницу, гдје су је продавали на пијаци. Они су и на подручју ФБиХ више пута били ухапшени због крађа. Полиција сумња да су одговорни за још неколико крађа.

Осим ове тројице полиција је у четвртак ухапсила и Зрнића који се сумњичи за три крађе на подручју Градишке. Криминалистичком обрадом и претресима пронађени су докази који га повезују са овим крађама.

Арбутина је истакао да су за 18 дана на подручју општина, које покрива бањалучки Центар јавне безбједности, у 14 различитих случајева ухапшене укупно 22 особе због сумње да су починиле више провала у сушнице, станове, продавнице и угоститељске објекте и цепне крађе.

Према ријечима Дражена Арбутине, појачане су активности у спречавању разбојништава. Навео је да су у овој години почињена два разбојништва, а 13 их је било прошле године у истом периоду.

"ВИЛИЈАМС"

Начелник сектора криминалистичке полиције ЦЈБ Бањалука Дражен Арбутина рекао је да су крајем прошле и почетком ове године јавност узнемирила три бомбашка напада на објекте спортске кладионице "Вилијамс".

- У истрази ових напада провјеравали смо око 15 особа са подручја ЦЈБ Бањалука. За сада нема осумњичених, а настављамо рад на откривању починилаца ових кривичних дјела - рекао је Дражен Арбутина.

Раденко Васиљевић начелник ЦЈБ Источно Сарајево

"Лутка" расвјетљава убиства

ИСТОЧНО САРАЈЕВО - Начелник Центра јавне безбједности Источно Сарајево Раденко Васиљевић изјавио је да ће овај центар у сљедећим годинама уклонити хипотеку бројних неријешених кривичних дјела тешких убистава.

- Суду БиХ ћеових дана бити изручен Дарко Елез. То ће омогућити Тужилаштву БиХ подизање оптужнице и врло је извјесно да ће у марту имати судски поступак који ће за простор Источног Сарајева бити врло интересантан, јер ће многи моћи да сагледају каква је била појединачна улога ове организоване криминалне групе у кривичним дјелима тешка убиства - изјавио је Васиљевић у интервјуу Срни.

Он је подсјетио да је и дуго припремана акција "Лутка" - "рецепт" како се могу рјешавати неријешена кривична дјела тешких убистава. То подразумијева, прије свега, сарадњу са Окружним тужилаштвом Источно Сарајево, свим тужилаштвима и полицијским агенцијама у БиХ и региону. Васиљевић је појаснио да, када је ријеч о расвјетљавању ових кривичних дјела, SIPA БиХ има механизам заштите свједока, и то је један институт који је омогућио расвјетљавање бројних кривичних дјела у окружењу и он се од прошле године на један озбиљан начин примјењује и у БиХ. - Тако ће сигурно доћи до подизања оптужнице за кривична дјела тешких убистава Бориса Говедарице, Владимира Мачара, Милана Влашкића и Рада Магазина и четири покушаја тешког убиства Ђорђа Ждрала - рекао је Васиљевић и додао да су начињени "озбиљни искораци" и врло брзо ће доћи до расвјетљавања тешког убиства Зорана Голуба.

ЕЛЕЗ
ће ускоро бити изручен БиХ

Он је подсјетио да су у акцији "Лутка" расвијетљена бројна кривична дјела изазивања опште опасности на штету Сава Томашевића, као и кривична дјела изнуде.

Васиљевић је рекао да им предстоји рад на расвјетљавању тешких убистава која су до сада нерасвијетљена и покушај да се пронађе рјешење и нове чињенице које би омогућиле обнављање судских поступака који су вођени за тешка убиства на овом простору.

Из викендице украдени два лаптопа и пиштољ

ПАЛЕ - Полицији у Палама Д. Б. је пријавио да су непознате особе провалиле у његову викендицу и украле два лаптопа, мобилни телефон и пиштољ "маузер", потврђено је у Центру јавне безбедности Источно Сарајево. Они су додали да је у току рад на расвјетљавању поменутог кривичног дјела.

Г. О.

Полиција 122

Полиција у селу Саш код Фоче заплијенила већу количину наоружања

Бошњачки повратници скривали оружје и бомбе

Заплијењене двије аутоматске пушке, једна полуаутоматска, двије војничке пушке калибра 7,9 милиметара, једна ловачка двоцијевка, бомбе "М75" и "М52", велике количине муниције и минско-експлозивна средства

ПИШЕ: ГОРАН ОБРАДОВИЋ
gorano@glassrpske.com

ФОЧА - Фочанска полиција претресла је у четвртак и петак неколико бошњачких кућа у повратничком селу Саш код Фоче и заплијенила велику количину војног наоружања и минско-експлозивних средстава, неколико килограма сировог меса срнеће дивљачи и кожу дивљачи, сазнаје "Глас Српске".

Незванично сазнајемо да су ухапшени Нисфет Спирјан (41), Јасмин Каруп (37), Омер Ковач (51), Саша (32) и Славиша Марић (34) и малољетник М. М. које је полиција затекла у кући чији је власник Тахмаз Фаруз.

Неки од њих одраније су познати полицији по почињеним кривичним дјелима.

Заплијењене су двије аутоматске пушке, једна полуаутоматска, двије војничке пушке калибра 7,9 милиметара, једна ловачка двоцијевка, бомбе "М75" и "М52", велике количине војне и ловачке муниције, неколико ножева и минско-експлозивна средства.

Прије тога у четвртак увече полиција у Фочи је истражујући криволов дошла до сазнања да се у кући Тахмаза Фаруза у насељу Саш налази неколико наоружаних особа и упутила се тамо. Послије доласка затекли су шест особа које су привели и саслушали у просторијама Станице јавне безбедности Фоча.

- У том насељу највише има Бошњака повратника.

ФОТО: ГЛАС СРПСКЕ

Одузето наоружање

Ове особе нису настањене у тој кући. Они су у кућу ушли сами, без знања власника који није био са њима. Сва затечене особе су приведене и саслушане. Исто вече код њих је пронађена мања количина оружја и месо дивљачи. Приликом саслушања они су признали да у насељу Саш има још оружја које је сакривено - испричао је извор близак истрази.

Сазнајемо да су приведене особе полицији рекле да се у кући извјесног А. Ш. налази још оружја. Полиција је рано ујутро у петак претресла кућу и помоћне објекте А. Ш. и ту пронашла велику количину спакованог оружја и минско-експлозивних средстава. А. Ш. је привела у СЈБ Фоча ради даље обраде.

ПРИВЕДЕНО
шест особа

"Глас Српске" незванично сазнаје да се ради о старијој особи Алији Шљиви, који је тврдио да оружје није његово већ да је то неко сакрио код њега, а да он о томе не зна ништа.

- У штали код А. Ш. пронађене су велике количине оружја. Све оружје и минско-експлозивне направе биле су науљене, заштићене и под шифром. А. Ш. се доводи у везу са раније ухапшеним код нас, али он и даље тврди да за оружје није знао, иако је било сакривено у његовој штали - сазнајемо од извора блиског истрази.

Сумња се да је Алија Шљиво сарађивао са ухапшеним лицима, али да о оружју, наводно, ништа није знао. Полиција истражује случај и још није познато колико је тачно оружја заплијењено.

Полиција за сада има сазнања да су се ухапшени бавили криволовом, али истрага о поријеклу оружја и његовом коришћењу још траје. Да ли се ради о трговини или неким другим опаснијим намјерама биће познато послије истраге. Ухапшени Бошњаци и Срби послије саслушања пуштени су на слободу, а надлежном тужилаштву биће достављен извјештај о почињеном кривичном дјелу недозвољен лов, недозвољена производња и промет оружја или експлозивних материја.

ОРУЖЈЕ

Проналазак оружја у селу Саш је трећи случај да полиција открива пушке и друго оружје у бошњачким кућама на подручју Фоче.
Раније је полиција такође у близини села Саш заплијенила оружје од бошњачких повратника, а недавно је то урадила и од Бошњака повратника у Тјентишту код којег је пронашла четири пушке и бајонете.

Вијести

Вишеград

Однијели 719 марака у кованицама

ВИШЕГРАД - Полиција трага за непознатим особама које су у ноћи између 16. и 17. јануара провалиле у кладиницу "Логус" у Вишеграду и украле 719 марака кованог новца, потврђено је у ЦЈБ Источно Сарајево.

Увиђај је обавила полиција из Вишеграда и у току је потрага за пљачкашима.

Г. О.

Дервента

Украден накит

ДЕРВЕНТА - Непознате особе провалиле су у кућу власништво С. Р. у Дервенти из које су украли женски несесер у којем се налазио златни и сребрни накит, потврђено је у полицији.

Увиђајем је утврђено да је у кућу проваљено тако што је обијен прозор, а украдени су огрлица и прстен од бијелог злата и три сребрне огрлице.

Г. О.

Козарска Дубица

Одузета пушка

КОЗАРСКА ДУБИЦА - Од Р. Б. из Козарске Дубице полиција је одузела полуаутоматску пушку марке "М57", саопштено је из ЦЈБ Бањалука.

Против Р. Б. биће поднесен извјештај надлежном тужилаштву због кривичног дјела недозвољена производња и промет оружја или експлозивних материја.

Г. О.

У ДВИЈЕ РИЈЕЧИ

Оптужени за нелегално организовање игара на срећу

БАЊАЛУКА - Против Миливоја Драгичевића и Велибора Милошевића из Бијељине који се терете за организовање недозвољених игара на срећу Специјално тужилаштво Републике Српске подигло је оптужницу, саопштено је у петак из тужилаштва, јавиле су агенције.

Наводи се да је организовањем игара на срећу током 2011. године на подручју источног дијела Републике Српске у општинама Бијељина, Билећа и Гацко без дозвола надлежних органа прибављена противправна имовинска корист у износу од 57.243 марке.

Оптужница је достављена на потврђивање судији за претходно саслушање Окружног суда у Бањалуци.

Најбољи резултати ЦЈБ Требиње у посљедњих пет година

ТРЕБИЊЕ - Центар јавне безбедности Требиње у прошлој години је остварио најбоље резултате у свим областима свог дјеловања у посљедњих пет година, рекао је замјеник начелника Центра Миливоје Вуковић.

Вуковић је на конференцији за новинаре рекао да је прошле године пријављено за 200 кривичних дјела мање него у истом периоду 2008. године. Начелник Сектора полиције у ЦЈБ Требиње Бојан Дабић казао је да је број саобраћајних несрећа смањен за око 15 одсто као и да је било мање напада на полицијске службенике. Представници ЦЈБ су истакли да је у прошлој години пријављено седам крађа аутомобила што је за десет мање у односу на 2011. годину.

Р. Ми.

Пронађена плантажа марихуане на породичном имању

ЉУБУШКИ - Дарко Јурич (30) из Љубушког ухапшен је на свом породичном имању гдје је полиција пронашла више од 250 стабљика индијске конопље и пратећи материјал који се користи за узгој марихуане.

У МУП-у Западнохерцеговачког кантона потврђено је да је ова акција покренута прије неколико мјесеци, када је полиција дошла до оперативних сазнања да Јурич производи већу количину индијске конопље. Тачна количина пронађене опојне дроге биће позната послије завршетка увиђаја, а према првим процјенама, ријеч је о више од 250 стабљика индијске конопље, висине до 150 центиметара, око 60 садница, а пронађен је и џак пун марихуане.

Г. О.

Србија

Провере имовине су редовне већ годинама, тако да је познат и мој ДНК.

Душан Бајатовић, потпредсједник СПС-а

Адвокат Гордана Божиловић-Петровић

Избодени за Нову годину туже Београд

БЕОГРАД - Двојица од седморице младића које је у новогодишњој ноћи у Београду ножем избо Марко Костић тражиће одштету од града, ако је не добију спремни су и на тужбу, пренијеле су агенције.

Како каже њихов адвокат, они ће прво покушати да се нагоде са градом од ког ће тражити надокнаду штете, а ако не буде постигнут договор, ићи ће и на суд.

- Скупштина града није предузела све што је неопходно да би дочек Нове године на Тргу Републике протекао без икаквих инцидената и да би се посетиоци осећали безбедно. Нису обезбедили довољно полицајаца, радника обезбеђења, и седморица младића су рањена - рекла је адвокат Гордана Божиловић-Петровић, која ће заступати рањене младиће.

Сједница Предсједништва ДС-а

Ђилас тражи искључење Јеремића и Петровића?

Драган Ђилас

ДЕСПОТОВАЦ - Лидер Демократске странке Драган Ђилас требало би на сједници Предсједништва странке да покрене иницијативу за искључење из партије бивших министара Душана Петровића и Вука Јеремића, објавили су у петак уочи сједнице српски медији.

Наводи се да је ријеч о спровођењу одлуке Главног одбора да чланови прошле владе треба или да врате посланички мандат или да напусте ДС. Према сазнањима медија, није сигурно да ће Предсједништво ДС-а подржати Ђиласов захтјев.

Замјеник предсједника странке Бојан Пајтић сматра да Јеремића треба задржати због његове популарности, док Петровић има подршку људи и даље оданих Борису Тадићу.

Сједница ДС-а била је заказана за петак са почетком у 16 часова.

Три експлозије у Приштини

Бомбама на возила приштинске владе

ПРИШТИНА - У три одвојене експлозије у Приштини које су се догодиле у четвртак касно увече, уништена су три службена возила која припадају косовској влади, пренијеле су агенције.

Скоро истовремено на различитим локацијама су експлодирала три возила са ознакама 33, која припадају министарствима Владе Косова, рекао је портпарол косовске полиције Баки Кељани истичући да нема повријеђених у тим експлозијама. Експлозије су се догодиле у насељу Уљпиана, код Лапске џамије и у насељу Сунчани брег.

ДОБРА ВИЈЕСТ

БЕОГРАД

Директор Клиничког центра Србије Миљко Ристић најавио је да би већ сљедеће недјеље могли да почну радови на санацији и реконструкцији дјечијег одјељења Клинике за очне болести у вриједности од око 300.000 евра.

БУЈАНОВАЦ

На мети, за сада, непознатих вандала, нашло се сеоско гробље у Српској Кући код Бујановца, потврђено је Танјугу у Полицијској управи Врање. Мјештани су пријавили полицији да су на сеоском гробљу у Српској Кући непозната лица порушила двије надгробне плоче.

ЛОША ВИЈЕСТ

Почело обиљежавање 17 вијекова Миланског едикта

ФОТО: ТАНЈУГ

Патријарх српски Иринеј прогласио 2013. годином Миланског едикта

Хришћанство стуб слободе и мира

Ова, 2013. година прилика је да сагледамо колико је хришћанство заслужно за преображај који је учињен у "незнабожачком античком свету", рекао патријарх

БЕОГРАД - Србија и данас живи по принципима Миланског едикта, рекао је српски предсједник Томислав Николић, поводом почетка обиљежавања 1.700 година од проглашења Миланског едикта, којим је установљена вјерска равноправност и слобода исповиједања хришћанства, преноси Танјуг.

Обиљежавање 17 вијекова Миланског едикта почело је у четвртак увече читањем Миланског едикта и свечаним концертом духовне музике хора московског Сретењског манастира, у Народном позоришту у Нишу.

- Србији је част што се ова година светкује у нашој земљи. Њени грађани имају загарантовану слободу вероисповести или, како је цар Константин писао у Миланском едикту, право да следе и верују без узнемиравања - рекао је Николић.

Патријарх српски Иринеј је прогласио 2013. годином Миланског едикта и поручио да је захваљујући цару Константину, његовим сљедбеницима и њиховим дјелима Србија органски дио оне Европе која се поноси хришћанским насљеђем, слободом и високим културним достигнућима.

ДОМАЋИН ВЕЧЕРИ био амбасадор Русије у Београду

- Протекло време од 1.700 година је гаранција да нико данас не треба да се плаши наше свете Цркве, јер је она управо надахнута едиктом, истрајна у неугрожавању било чије слободе вере и савести - нагласио је патријарх Иринеј.

Патријарх је рекао да је ова, 2013. година прилика да сагледамо колико је хришћанство заслужно за преображај који је учињен у "незнабожачком и идолопоклоничком античком свету". Домаћин вечери у Народном позоришту, амбасадор Русије у Београду Александар Чепурин, поручио је на свечаности да народи живе док чувају своје духовне коријене.

Овом свечаношћу започета је реализација пројекта "Милански едикт 313 - 2013, Србија" који ће у Србији трајати до краја октобра.

ЦАР КОНСТАНТИН ВЕЛИКИ

Римски цар Константин Велики (272-337), рођен у Наисусу (Ниш), потписао је 313. године законски текст којим је проглашена вјерска равноправност и престанак прогона хришћана. Према предању, Константинове визије и снови у којима му се указао лабарум или Христов монограм и ријечи: "Под овим знаком ћеш побиједити" усмјерили су га у битку у којој је побиједио надмоћнијег противника, тако да је слијед догађаја било доношење акта о толеранцији према хришћанима.

Вук Јеремић, предсједавајући Генералне скупштине УН

Жалосно тумачење "Марша на Дрину"

ЊУЈОРК - Предсједавајући Генералне скупштине УН Вук Јеремић оцијенио је у петак да су малициозна тумачења извођења пјесме "Марш на Дрину" на концерту у УН 14. јануара, поводом прославе Нове године по старом, јулијанском календару, пренијеле су агенције.

- Непосредно после концерта, изнете су "одређене скандалозне тврдње. Малициозна тумачења песме која је изведена на бис - 'Марша на Дрину', тичу се њене наводне злоупотребе током ратова на простору бивше Југославије. Уз дужно поштовање према свим жртвама тих трагичних конфликта, ови напади представљају жалосне покушаје да се изврне значење музичког дара који смо понудили свету у понедељак и представљају дубоку увреду за српски народ - саопштио је Јеремић који је организовао тај концерт у великој сали ГС.

Србија је током Првог свјетског рата изгубила трећину мушке популације у биткама у којима се борила на страни савезника, а "Марш на Дрину" је пјесма која заузима централно мјесто у сјећању на одбрану слободе од агресора, истиче се у саопштењу.

И КЛИФ РИЧАРДС изводио "Марш на Дрину"

Он додаје и да је изузетно поносан на "Марш на Дрину" и подсјећа да су ту пјесму у протеклим деценијама изводили небројено пута, не само на Балкану, већ и широм свијета, познати умјетници, попут Клифа Ричардса и Чета Аткинса.

Београдски аналитичар Ђорђе Вукадиновић оцијенио је бизарним и комичним оштро реаговање Бошњака на извођење пјесме "Марш на Дрину" и истакао да се генерални секретар Бан Ки Мун исхитрено извинио због извођења "Марша на Дрину" у УН.

Полиција ће одузимати аутомобиле због тешког пијанства

БЕОГРАД - Потпуно алкохолисаним возачима који су већ кажњавани, а полиција им поново констатује више од 1,7 промила алкохола у крви, биће трајно одузета возила - изјавио је руководилац радне групе за измјену Закона о саобраћају Милан Вујанић.

- Битније измене биће и у томе што ћемо пооштрити казне за насилничку и бахату вожњу. Осим новчане, возачи ће и за такво понашање бити кажњавани одузимањем дозволе, али у неким случајевима и затвором. Предстојеће промене од круцијалне су важности и потребно је урадити све како би се број погинулих у саобраћају смањио - рекао је Вујанић.

Завршена четврта рунда преговора Ивице Дачића и Хашима Тачија

Постигнут привремени договор о царинама

Договорили смо се да новац од наплате царина иде у посебан фонд за развој општина на северу Косова, који ће бити формиран под окриљем Европске уније, рекао Дачић

Ивица Дачић и Хашим Тачи преговарали уз посредовање Кетрин Ештон

ФОТО: АГЕНЦИЈЕ

БРИСЕЛ - Премијер Србије Ивица Дачић изјавио је послије састанка са Хашимом Тачијем и Кетрин Ештон да је договорено привремено рješење о наплати царина и отворена тема посебности сјевера Косова и Метохије, преноси Танјуг.

У Бриселу је у четвртак касно увече завршена четврта рунда политичког дијалога предсједника Владе Србије и косовског премијера под покровитељством високог представника ЕУ Кетрин Ештон.

- Договорили смо се да новац од наплате царина иде у посебан фонд за развој општина на северу Косова, који ће бити формиран под окриљем Европске уније - рекао је Дачић послије радне вечере са Ештоновом и Тачијем која је трајала више од пет часова.

Премијер Србије је истакао да је то рјешење привременог карактера и да тек треба утврдити неке техничке детаље, али да је овај договор у складу са националним интересом и ставом косовских Срба да не плаћају царине приштинским институцијама.

Дачић је рекао да су разговори били отворени и да је "први пут на један озбиљан начин отворено питање паралелизма институција и специјалног односа према српском народу који живи на Косову".

- То је суштинско питање које се не може рјешити за једно вече, али је пут према рješењу отворен - истакао је премијер Србије, образлажући да то рјешење лежи у формирању нових институција на сјеверу које ће бити прихватљиве и за Приштину и за косовске Србе, као и да ће о овом питању бити ријечи и током будућих сусрета.

- Важно је да до априла оставримо напредак у дијалогу, у складу са резолуцијом и националним интересима - рекао је Дачић.

ПАНТИЋ: Договор у складу са интересима Срба

Он је додао и да су билатерални разговори које је водио са америчким дипломатом задуженим за Балкан Филипом Рикером и са Кетрин Ештон били изузетно позитивни, и да се такав тон у вези са Србијом није чуо у посљедњих двадесетак година. Из кабинета Кетрин Ештон је у писаном саопштењу потврђено да су двојица премијера закључила привремени договор о наплати царина, акциза и ПДВ-а на прелазима на административној линији.

Аналитичар из Београда Душан Јањић изјавио је да привремено рјешење о наплати царина представља компромис и увод у аутономију сјевера Косова.

Предсједник општине Зубин Поток на сјеверу Косова Славиша Ристић рекао је поводом посљедње рунде дијалога о Косову у Бриселу да Срби "неће да плаћају царину и порезе непризнатој држави Косово".

- Наш став је од почетка јасан, а то је да ми хоћемо да будемо у царинском систему државе Србије и њој да плаћамо дажбине, а нека се онда фондови формирају и нека тим новцем располажу како мисле да је исправно - рекао је Ристић.

Замјеник директора владине Канцеларије за Косово и Метохију Крстимир Пантић изјавио је да је привремени договор постигнут о наплати дажбина у потпуности у складу са интересима српског народа на Косову и Метохији.

ХЕРМАН ВАН РОМПЕЈ

Предсједник Европског савјета Херман ван Ромпеј обећао је у петак послије сусрета са премијером Србије Ивицом Дачићем да ће Европска унија испунити обавезе према Србији, док је Дачић изјавио да очекује што скорији почетак преговора о придруживању.

- Српски народ заслужује да живи боље - рекао је Дачић. Ромпеј је одао признање српском премијеру на визији и одлучности да се посвети дијалогу о нормализацији односа са Приштином, чија је најновија рунда окончана у четвртак касно увече.

Вијести

Београд

Родила у 61. години

БЕОГРАД - Љубинка М. (61) најстарија је породиља у Србији, након што је родила своје прво дијете. Ово необично рађање дјетета у позним годинама неки љекари посматрају као "медицински феномен". Мушка беба, која је рођена у четвртак, настала је из врло необичне љубави. Љубинка је прије 40 година у Египту упознала Арчибалда из Холандије, на путовању, али њихова љубав тада није опстала. Прије три године срели су се поново и одлучили да не одустају од своје љубави.

Београд

Поступак против СНП "Наши"

БЕОГРАД - Предсједник скупштинског Одбора за уставна питања Владимир Цвијан изјавио је да је, према њему доступним подацима, тужилаштво покренуло поступак против СНП "Наши". Цвијан је рекао да су већ покренути кривични поступци против појединаца из те организације, као и да је најављено покретање поступака пред Уставним судом.

Зрењанин

Застава скинута ради прања

ЗРЕЊАНИН - Застава Војводине са Градске куће у Зрењанину није скинута из политичких разлога, већ ради прања, а резервне заставе нема, изјавио је Радован Булајић, предсједник Скупштине града. Булајић је рекао да је скупштинска служба, по наређењу градоначелника Ивана Бошњака, све заставе "морала да опере или замени ако су поцепане". Одбор ЛСВ-а у Зрењанину осудио је раније одлуку градске власти да уклони заставе Војводине са Градске куће.

Нови Сад

Дисплеји на аутобусима на ћирилици

НОВИ САД - Замјеник новосадског градоначелника Борко Илић рекао је да ће дисплеји на аутобусима Градског саобраћајног предузећа бити исписани само ћириличним писмом, а не и на језицима националних мањина.

СРБИЈА УКРАТКО

Градоначелник оптужује полицију

КРАГУЈЕВАЦ - Челници градске управе Крагујевца поново су оптужили дио крагујевачке полиције и тужилаштво за "подметнуто хапшење" предсједника ФК Раднички и високог функционера владајуће странке "Заједно за Шумадију" у том граду Небојше Васиљевића.

Васиљевић је ухапшен 24. децембра због сумње да је ФК Раднички оштетио за око пола милиона евра и послије 24 дана проведена у притвору за то кривично дјело браниће се са слободе.

- Дубоко сам убијеђен да иза овога не стоје ни премијер, ни први потпредсједник Владе, већ неко други, неке ниже инстанце - рекао је градоначелник Верољуб Стевановић поводом укидања притвора Васиљевићу.

Саслушана два свједока у "случају Мишковић"

БЕОГРАД - У истрази против Мирослава Мишковића и осталих осумњичених за малверзације са путарским предузећима у петак је свједочио други свједок "Предузећа за путеве Београд" Слободан Јовановић, пренијеле су агенције.

Јовановић је свједочио у Тужилаштву за организовани криминал, а у свом исказу датом у својству свједока није довео у питање законитост и транспарентност поступка приватизације, рекао је адвокат Зоран Атељевић.

Он у свом исказу није навео ни било коју противправност било кога од учесника у том поступку приватизације, рекао је Атељевић, који је правни заступник једног од оптужених Мила Ђурашковића.

Шарић преговара са властима о предаји

БЕОГРАД - У безбједносним круговима постоје наговјештаји да се са одбјеглим нарко-босом Дарком Шарићем тајно преговара о његовој предаји, објавили су српски медији.

Међутим, како сазнају медији, ниједан правосудни или полицијски извор неће ни да потврди, нити да демантује ту информацију. По тим наговјештајима, Шарићу би био понуђен повољнији положај у процесу који се у Београду води против њега као организатора групе за шверц великих товара дроге из Јужне Америке у западну Европу. Он евентуално или не би више био означен као главни организатор криминалне групе или би се у поступку против њега користио блажи закон, по коме би био осуђен на вишеструко мању казну од максималних 40 година затвора.

Регион

Нема ничег што бих тајио и скривао.

Драго Пргомет, замјеник предсједника ХДЗ-а

Одлука Ранка Кривокапића

Предсједнички избори у Црној Гори 7. априла

ПОДГОРИЦА - Предсједнички избори у Црној Гори биће одржани 7. априла, одлучио је у петак предсједник црногорског парламента Ранко Кривокапић, а подгорички одбор Демократске партије социјалиста једногласно је предложио актуелног предсједника Црне Горе Филипа Вујановића за кандидата те странке на предстојећим изборима, пренијеле су агенције.

Ријеч је о шестим предсједничким изборима од увођења вишестраначког система у Црној Гори, односно други послије стицања независности 2006. године. Вујановићу мандат истиче 21. маја.

Кандидатуру на предсједничким изборима најавио је и лидер Демократског фронта Миодраг Лекић.

Свједок на суђењу Томиславу Мерчепу

"Мерчеповци су ми убили сина"

Томислав Мерчеп

ЗАГРЕБ - У наставку суђења ратном савјетнику министра унутрашњих послова Хрватске Томиславу Мерчепу, на суду у Загребу у петак је свједочио Никола Радојчић из Кутине који је рекао да су наоружане особе 1991. године одвеле Василија Милетића и његовог сина Милорада, који су убијени на Бујавици, те да је чуо да су их убили "мерчеповци", пренијеле су агенције.

Свједок Миро Бајрамовић, који је први јавно проговорио о злочинима јединице Томислава Мерчепа у Западној Славонији, у петак се трећи пут није појавио на суђењу Мерчепу, па ће на сљедеће рочиште у фебруару бити присилно доведен, пренијеле су агенције.

Бајрамовић, коме се раније судило за убиства у Пакрачкој Пољани, бивши је припадник "мерчеповаца", злогласне јединице којом је, према оптужници, командовао Мерчеп.

Преведена најновија биографија генерала

Живот чича Драже и на словеначком

ЉУБЉАНА - Словеначка издавачка кућа "Орбис" представила је на љубљанском Господарском раставишчу превод најновије биографије генерала Драгољуба Драже Михаиловића београдског новинара и публицисте Пере Симића, коју је јуна 2012. под насловом "Дража - смрт дужа од живота" објавио "Службени гласник" из Београда.

О књизи, која је у Београду објављена под насловом "Дража - смрт дужа од живота", а у Љубљани "Дража - између родољубља и смрти", говорили су аутор Симић, уредник љубљанског издавачког предузећа "Орбис" Александар Пишлар и једини живи војвода генерала Михаиловића, Урош Шуштерич. Ово је први превод књиге на неки страни језик, а интересовање за ово дјело, које доноси велики број до сада непознатих података о генералу Михаиловићу, постоји и у Пољској и Хрватској.

ДОБРА ВИЈЕСТ

СКОПЉЕ

Македонским пензионерима ће ове године пензије бити повећане седам одсто, а Влада ће за те сврхе укупно издвојити 650 милиона евра, што је четвртина укупних јавних расхода.

ДУБРОВНИК

Тежа саобраћајна несрећа догодила се у петак код Дубровника, када је аутомобил сплитских регистарских ознака слетио у провалију дубоку педесетак метара. У аутомобилу су се налазили старији мушкарац и жена које је хитна помоћ пребацила у болницу.

ЛОША ВИЈЕСТ

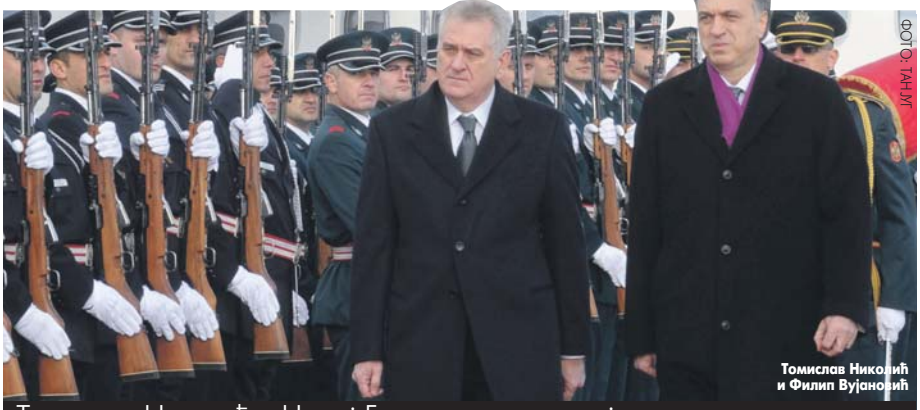

ФОТО: ТАНЈУГ

Томислав Николић и Филип Вујановић

Томислав Николић у Црној Гори дочекан уз највише државне почасти

Треба зближити братске државе

Ми делимо заједничке вредности и циљеве, зато је неприродно да Србија и Црна Гора немају најбоље могуће односе, навео Николић

ЦЕТИЊЕ - Интерес Србије и Црне Горе је да имају најбоље могуће односе и треба све урадити да се међусобна сарадња двије братске државе подигне на највећи могући ниво, поручили су на Цетињу предсједници Томислав Николић и Филип Вујановић, пренијеле су агенције.

Николић и Вујановић су истакли да су двије државе опредијељене за унапређење односа у свим областима од обостраног интереса.

- Ми делимо заједничке вредности и циљеве, односно имамо много тога заједничког. Зато је неприродно да Србија и Црна Гора немају најбоље могуће односе - навео је Николић, истичући да Београд гледа на Црну Гору као на државу са својим суверенитетом и пуноправним чланством у Уједињеним нацијама.

Николић је нагласио да је он типичан српски политичар, пошто има добре односе са већином политичара из Црне Горе.

- Атипични су они политичари из Србије и Црне Горе који настоје да наруше добре односе - истакао је Николић.

Вујановић је рекао да односи Црне Горе и Србије треба да буду за примјер, не само у региону, већ и на глобалном плану.

- Односи Црне Горе и Србије у посљедње вријеме иду узлазном путањом и наша је обавеза да дамо пуни допринос таквим настојањима - истакао је црногорски предсједник.

Николића је у петак на аеродрому Голубовци дочекао предсједник Црне Горе Филип Вујановић уз највише државне и војне почасти, гарду и интонирање химни двије земље.

Послије сусрета са својим домаћином Вујановићем, предсједник Србије се састао и са премијером Милом Ђукановићем и предсједником парламента Ранком Кривокапићем, као и са представницима Матице српске и предсједником Нове српске демократије Андријом Мандићем.

НИКОЛИЋ се састао и са представницима Матице српске

Уочи пута Николић је изјавио да је вријеме да српски народ у Црној Гори коначно престане да буде опозиција и да почне да одлучује о томе како ће живјети. Предсједник Србије је указао и да се обавезао да Србија и Црна Гора за вријеме његовог мандата успоставе изванредне односе, да Црна Гора ријеши питање српске националне заједнице и да српска национална заједница ријеши своје питање у Црној Гори.

НЕЗАВИСНОСТ КОСОВА

Упитан колико црногорско признање Косова утиче на односе Београда и Подгорице, он је казао да та одлука Црне Горе сасвим сигурно није допринијела унапређењу односа са Србијом.

- Ја време не могу да вратим, не могу ни прошлост да изменим, али желим да допринесем колико је у мојој моћи да не покваримо још више оно што су нам наши очеви, дедови и остали преци оставили као вековни завет, а то су братски односи између Србије и Црне Горе - рекао је Николић.

Војислава Блажевића из Загреба провјеравала и италијанска полиција

Бомбаш планирао напад и у Италији

Војислав Блажевић

ЗАГРЕБ - Осумњичени за подметање двије експлозивне направе у западном дијелу Загреба Војислав Блажевић напао је прије седам година и фабрику намјештаја у Удинама, открива ексклузивно "Јутарњи лист".

- Са италијанског мобилног телефона, којим је требало да буде разнесена фабрика, често је позиван број у Хрватској - онај Војислава Блажевића - сазнаје загребачки дневник и наводи да хрватска полиција и безбједносне службе истрагу сада окрећу и "према западу, тачније према Италији". Блажевића је италијанска полиција с постављањем експлозивних направа повезивала прије више од седам година и та истрага, која је у међувремену пала у заборав, сада је у свјетлу бомбашевог хапшења интензивно реактивирана.

ПРИЈЕ седам година поставио бомбу и у фабрици у Удинама

Италијански Интерпол је 2006. године од Хрватске затражио провјеру Блажевићевих контаката због сумњи да би он могао имати сазнања о постављању бомбе у Италији. Крајем маја 2005. године, у фабрици намјештаја у Удинама пронађена је бомба на даљинско активирање, која није експлодирала због техничког квара. Бомба је била повезана са прерађеним мобилним телефоном како би позивом био активиран експлозив. Италијани су вјештачили мобилни телефон - несуђени детонатор, утврдивши да је био коришћен у Хрватској и чији је број био регистрован под "Војо". Испоставило се да је "Војо" Војислав Блажевић.

Свијет

TOP STORIES CNN

Дебати која се у Америци води око строже контроле оружја придружио се и Арнолд Шварценегер.
Популарни акциони глумац и некадашњи гувернер Калифорније сматра да не постоји паралела између оружаног насиља на филму и у стварности, пренијеле су агенције. И док за насиље у реалном животу каже да је озбиљна трагедија, на насиље на филму гледао као на дио забаве.

Први човјек московског позоришта на мети "Балетске мафије"

Директор "Бољшоја" нападнут киселином

Сергеј Филин на глави и лицу добио хемијске опекотине трећег степена. Страхује се да ће Филин изгубити вид, а неће моћи да говори бар двије седмице

Сергеј Филин
ФОТО: АГЕНЦИЈЕ

Полиција испред "Бољшој театра" у Москви

МОСКВА - Непознати нападач просуо је киселину на лице умјетничког директора чувеног московског позоришта "Бољшој" Сергеја Филина и његов вид је угрожен, саопштила је у петак руска полиција.

Полиција је навела да је мушкарац у четвртак увече пришао Филину (43) и просуо му киселину у лице у тренутку док је излазио из аутомобила испред свог дома у централном дијелу Москве, пренијеле су агенције.

Руска телевизија је јавила да се страхује да ће Филин изгубити вид, а неће моћи да говори бар двије седмице, као и да ће му бити потребно најмање шест мјесеци да се опорави.

Филиновљева пријатељица Филина је изјавила да је он добијао претње од марта 2011, када је именован за умјетничког директора "Бољшоја".

- Тако је било и с његовим претходницима, а непознате особе недавно су избушиле гуме на Филиновом аутомобилу и упадале у његов налог на интернету да би га компромитовале - пренијела је њену изјаву руска телевизија.

Портпарол позоришта Катарина Новикова такође је потврдила да је Филин раније добијао пријетње. Они сумњају да је постао жртва унутрашњих сукоба и трвења између различитих група плесача и менаџера у "Бољшоју".

Филин је на глави и лицу добио хемијске опекотине трећег степена и љекари кажу да му је стање стабилно.

- Код ових врста опекотина изглед лица се мијења и потребно је урадити неколико операција пластичне хирургије. Опоравак може дуго трајати, чак неколико година - објаснио је љекар Андреј Веселов, који лијечи повријеђеног балетана и додао да ће он бити пребачен у Белгију.

Иако полиција мисли да је главни узрок напада његов рад у "Бољшој театру" оставила је могућност да се напад десио због имовине или личних разлога. Такође, не мора значити да је напад на њега извршен од стране ривала на послу него и од људи који су укључени у продају карата, продуцената и предузетника који граде свој бизнис у оквиру позоришта.

ФИЛИН и раније добијао пријетње

- Не можемо вјеровати да се такав нехуман акт десио у свијету умјетности. Позориште ради као и раније, али смо сви у шоку. Не вјерујемо да се ово десило због рата у вези са додјелом улога - рекла је прва балерина Анастасиа Месковa.

Њено мишљење дијели и бивши умјетнички директор Борис Акимов који додаје да улога умјетничког директора није једноставна јер он управља са 240 људи.

- Због тога има доста нервозе међу умјетницима и није лако свакоме удовољити - казао је Акимов.

За овакав напад у Русији је предвиђена казна од двије до осам година затвора.

СВЈЕТСКИ ПЛЕСАЧ

Сергеј Филин (42) је свјетски познат плесач који је добитник награде "Златна маска" Међународне асоцијације плесача. Наступао је са разним свјетским трупама укључујући Национални балет Велике Британије, Хјустон балет, Национални балет Мађарске и Токио балет.
Филин је играо у позоришту "Бољшој" од 1988. године, 2008. је постао уметнички директор другог позоришта, а у "Бољшој" се вратио 2011. године.

Вијести

Мексико

Пао авион, осам страдалих

СИЈУДАД МЕКСИКО - У несрећи малог приватног авиона који се срушио у четвртак у мексичкој држави Чијапас убрзо по полијетању погинуло је најмање осам људи, пренијеле су агенције. Према првим резултатима истраге, у несрећи на аеродрому "Тукстла Гутијерес" погинуло је троје одраслих особа, троје малољетника, пилот и копилот.

NASA

Процвјетао цвијет на Марсу?

ВАШИНГТОН - Објекат попут цвијета, који је NASA снимила на Марсу вијест је која је преплавила интернет, а мистериозна структура добила је назив "Марсов цвијет". Научници су изненађени његовим обликом, међутим, наводе да цвијет није биолошког поријекла већ да је у питању заобљени шљунак, преносе агенције.

Јапан

Погинула четири морнара

ТОКИО - Четири морнара су погинула, а четири се воде као нестала након што се јужнокорејски рибарски брод запалио у зони острва Сенкаку, у Источном кинеском мору, јавиле су у петак агенције. Инцидент се догодио у водама око острва Уотсури, навео је портпарол јапанске службе, али није навео детаље.

СВИЈЕТ УКРАТКО

Без договора у вези са нуклеарним програмом

ТЕХЕРАН - Инспектори Међународне агенције за атомску енергију (IAEA) вратили су се у петак из Ирана у Беч без договора у вези са нуклеарним програмом Техерана.

Како преносе агенције, наставак разговора договорен је за 12. фебруар. Замјеник генералног директора IAEA Херман Накертс изјавио је новинарима послије дводневних разговора у Техерану да његови инспектори нису добили дуго тражени приступ војним постројењима. IAEA већ дуго покушава да добије приступ свим постројењима у вези са нуклеарним програмом за који Техеран тврди да има искључиво мирнодопски карактер. IAEA жели да утврди да ли постоје разлози за стрепњу да Иран ради на производњи уранијума потребног за нуклеарно наоружање.

Војни брод оштетио драгоцјени коралн гребен

МАНИЛА - Евакуисана је већина чланова посаде једног малог брода Ратне морнарице САД који се насукао на коралном гребену код Филипина, саопштиле су у петак власти, а преносе агенције.

Миноловац је прамцем насјео на коралн гребен у Националном парку Тубатаха у мору Сулу, 640 километара југозападно од Маниле.

Нико није повријеђен и није исцурила нафта из резервоара брода, а филипинске власти процјењују оштећење коралног гребена који је UNESCO прогласио за свјетску баштину.

Америчка ратна морнарица је саопштила да су евакуисана 72 од 79 морнара, а остали су на броду који покушавају да се ослободе маневрисањем.

ДОБРА ВИЈЕСТ

ВЕЛИКА БРИТАНИЈА

Умјетничка дјела, чај из Шри Ланке, сет олимпијских медаља, па чак и једна беба ламе, само су неки од поклона које је британска краљица Елизабета Друга добила прошле године поводом свог дијамантског јубилеја. Британској краљици поклоњено је читаво мало богатство, преносе агенције.

ГВАТЕМАЛА

Двије мртве дјевојчице пронађене су на улици у престоници Гватемале, а полиција покушава да утврди да ли је њихова смрт повезана са убиством двије жене које су пронађене са прострелним ранама у тој четврти. Дјевојчице које су биле у пиџамама по свој прилици су задављене.

ЛОША ВИЈЕСТ

ФОТО: РОЈТЕРС

Врели талас у Аустралији

У Сиднеју измјерено скоро 46 степени

СИДНЕЈ - У Сиднеју је у петак измјерена рекордна температура од 45,8 степени Целзијуса, преносе агенције.

Претходна рекордна температура у највећем граду Аустралије измјерена је 1939. године и износила је 45,3 степена Целзијуса.

- Ово је у Сиднеју историјски дан. Никада до сада, од почетка мјерења 1910. године, у Сиднеју није измјерена тако висока температура ваздуха - изјавио је метеоролог Дик Вајтакер.

Већ неколико седмица у Аустралији влада топлотни талас без преседана, који се простире на двије трећине територије земље, а који је проузроковао више стотина пожара.

Становници спас од великих врућина траже на плажама.

ТЕЛ АВИВ

Норис и Трамп уз Нетанијахуа

ТЕЛ АВИВ - Америчка филмска звијезда Чак Норис званично је подржао израелског премијера Бењамина Нетанијахуа уочи парламентарних избора у Израелу 22. јануара, а та подршка услиједила је након што је Нетанијахуа подржао могул Доналд Трамп, преносе израелски медији. На видеоснимку постављеном на "Јутјубу" Норис је поручио: Ви можда мислите да сам је тврд момак у мојим филмовима, али у грубом окружењу попут Блиског истока Израел има сопственог тврдог момка. Његово име је Биби Нетанијаху, рекао је Норис.

ПАДАВИНЕ

Мађарска и Британија под снијегом

БУДИМПЕШТА, ЛОНДОН - Сњежне падавине погодиле су данас Мађарску и Британију, што је изазвало застој у саобраћају и довело до отказивања летова и затварања школа, јавиле су у петак агенције. Снијег је паралисао саобраћај у појединим мјестима на западу Мађарске, а због невремена у пет округа је проглашено ванредно стање. Због сњежних падавина са лондонског аеродрома "Хитроу" отказано је на десетине летова, а више од 2.000 школа широм острва је затворено. Снијег је завијао и Чешку и Словачку.

Пакистанска полиција

Истражилац пронађен мртав

ИСЛАМАБАД - Пакистанска полиција саопштила је у петак да је један од званичника који је учествовао у истрази против премијера Раџе Первеза Ашрафа пронађен мртав.

Према појединим извјештајима, званичник Камран Фејзал пронађен је објешен у државном хостелу у Исламабаду, гдје је живио са колегама, јавиле су агенције.

Пакистански Врховни суд наредио је хапшење премијера Ашрафа према оптужбама да је примио мито када је одобрио пројекте градње електрана док је био на функцији министра за воду и енергетику 2010. године. Он негира оптужбе. Полиција је саопштила да све указује на то да је Фејзал извршио самоубиство, али да ће бити извршена аутопсија.

ФОТО: АГЕНЦИЈЕ

Опсежна рација у седам турских градова

У Цариграду 55 приведених

Ухапшено 85 екстремиста

Међу ухапшенима око 15 адвоката из канцеларије познате да брани активисте екстремне љевице. Рација усмјерена на кругове блиске Фронту за ослобађање револуционарног народа (DHKP-C), који је одговоран за бројне насилне акције

АНКАРА - Турска полиција ухапсила је у петак 85 особа осумњичених да имају везе са једном тајном организацијом екстремне љевице, јавили су медији.

Акција хапшења обављена је у седам градова укључујући Анкару, Цариград и Измир и почела је рано ујутро када су тимови антитерористичке полиције извршили препад на неколико адреса истовремено.

Међу ухапшенима је око 15 адвоката из канцеларије познате да брани активисте екстремне љевице.

Рација је усмјерена на кругове блиске Партији/Фронту за ослобађање револуционарног народа (DHKP-C), који је одговоран за бројне насилне акције у Турској од краја седамдесетих година прошлог вијека. Та партија је преузела одговорност за самоубилачки напад у Цариграду 11. септембра прошле године када је убијен један полицајац. САД и Европска унија уврстили су је у списак терористичких организација.

ПРЕТРАЖЕНЕ кће ухапшених и одузета сумњива документа

Акција је била потпомогнута полицијским тимовима против нереда и тимом за специјалне операције, у који је био укључен и полицијски хеликоптер.

Приликом хапшења претражене су кће ухапшених и одузета сумњива документа и рачунарски дискови. Постоји могућност нових хапшења послије проучавања ових материјала.

Циљ хапшења су били чланови Привремене асоцијације адвоката, ПАА. Међу ухапшеним се налазе чланови управног одбора ове асоцијације Гулв Ајдин, Ебру Тимтик и Гурај Тајлан, док полиција није могла пронаћи њеног предсједника Селјука Козагаклиа и за њим је расписана потјерница.

У Цариграду је ухапшено 55 особа укључујући и адвокате из Канцеларије за народно право, као и бившег предсједника ПАА Ефкана Болака. Он је први пренио вијест о акцији хапшења путем "Твитера" да би само неколико часова касније и он био ухапшен. Међу ухапшеним се налазе и два студента права. Неки од приведених су се жалили на начин како је полиција ушла у просторије асоцијације и домове адвоката. Они су објаснили да на мјесту акције мора бити присутан и тужилац, али он се на многим мјестима појављивао тек касније.

У Измиру је спроведена акција у неколико кућа и тамо је ухапшено укупно 17 особа за које се сумња да су чланови партије DHKP-C.

ЖАЛБЕ

Неки опозиционари су критиковали ову акцију наглашавајући да адвокати имају прилично лош третман у турским затворима. Послије акције свим ухапшенима узет је узорак пљувачке и крви, чему су се они прилично противили.

Екстремисти из Малија држе таоце на гасном постројењу у Алжиру

"Маскирана бригада" стоји иза отмице

АЛЖИР - Екстремистичка група из Малија "Маскирана бригада", која је повезана са "Ал-Каидом", саопштила је у петак да је одговорна за отмицу на десетине људи на гасном постројењу на југу Алжира и запрјетила извођењем нових операција.

Мауританска агенција АНИ пренијела је ријечи портпарола групе који је упозорио Алжирце да се "клоне постројења страних компанија, јер ћемо ударити кад се то најмање очекује". За сада није могуће провјерити вјеродостојност саопштења, али, како подсјећа Рojтерс, агенција АНИ има блиске везе са том групом коју предводи Мохтар Белмохтар.

Белмохтар је до скоро био кључни командант "Ал-Каиде" у исламском Магребу (AQIM) да би потом оформио нову исламистичку групу "Маскирану бригаду".

Та група је раније саопштила да је у талачкој кризи у гасном постројењу "Бритиш петролеума" у Сахари на југу Алжира убијено 35 талаца и 15 екстремиста.

Алжирски медији су јавили да је у акцији снага безбједности ослобођено 600 радника.

У АКЦИЈИ снага безбједности ослобођено 600 радника

Алжирски министар за комуникације Мохамед Саид рекао је да је акција војске из ваздуха и са земље довела до ослобађања "великог броја" талаца, да их је само неколицина остала међу 40 отетих страних држављана.

Поплаве изазвале хаос у престоници Индонезије

Град паралисан, расте број жртава

Због најтежих поплава које су погодиле престоницу у посљедњих пет година 18.000 људи евакуисано. Власти размјестиле 2.781 полицајца за помоћ угроженима

ФОТО: РОЈТЕРС

Хаос у главној пословној четврти

Спасавање угрожених

ЏАКАРТА - Најмање 11 људи је погинуло, а двије особе се воде као нестале у поплавама које већ неколико дана парализу главни град Индонезије Џакарту, укључујући и њену главну пословну четврт, пренијеле су у петак агенције.

Због најтежих поплава које су погодиле престоницу у посљедњих пет година, 18.000 људи је евакуисано, саопштила је национална агенција за ванредне ситуације.

Власти су размјестиле 2.781 полицајца за помоћ угроженима у поплавама изазваним обилним монсунским кишама.

- Поплаве трају од 15. јануара, 11 људи је погинуло, од чега је петоро страдало од удара струје из наквашених електричних инсталација - рекао је портпарол агенције Сутопо Пурво Нугрохо. Међу жртвама је и двоје дјеце, узраста од двије и 13 година.

МЕЂУ жртвама и двоје дјеце

Нугрохо је додао да се вода повлачи, али је осам одсто града и даље поплављено и ванредно стање ће трајати до 27. јануара.

Портпарол полиције Рикванто рекао је да су два мушкарца од петка у јутро заробљена у једном подруму, јер нису озбиљно схватили опасност од продирања воде.

- Спасиоци и даље трагају за њима. Почели смо да испумпавамо воду из поплављеног подрума - рекао је полицијски званичник.

Поплаве су изазвале хаос у пословној четврти Џакарте, стварајући саобраћајни застој, због којег запослени нису могли да дођу до свог радног мјеста.

Неколико жељезничких и аутобуских линија не функционише, а због поплаве су затворене њемачка, британска и француска амбасада.

Најновије поплаве у Џакарти су најгоре од 2007, када је 50 људи убијено, а више од 300.000 напустило своје домове.

УЗРОК

Монсунске кише, сјеча шуме на брдима јужно од града, хаотична градња и на стотине ријека и потока комбиновани су узрок садашњих поплава, које указују на лошу инфраструктуру и канализацију у граду и поред импресивног привредног раста земље посљедњих деценија.

Одлука суда у Сједињеним Америчким Државама

Затвор за бизнисмена због подршке терористима

ЧИКАГО - Бизнисмен из Чикага Тахавур Рана осуђен је у том граду на 14 година затвора због давања материјалне подршке терористима у иностранству, између осталог пакистанској групи, у чијем је нападу у Мумбају 2008. убијено више од 160 људи.

Рана, који има канадско држављанство, а поријеклом је из Пакистана, одбио је да да изјаву прије изрицања пресуде, пренијели су у петак портали.

Поротници су 2001. Рану прогласили кривим због давања подршке пакистанској организацији Лашкар-е-Таиба и подршке неуспјелом покушају напада на данске новине које су објавиле карикатуре пророка Мухамеда, што је разљутило муслимане широм свијета.

ОСЛОБОЂЕН најтеже тачке оптужнице

Он је ослобођен треће, најтеже, тачке оптужнице да је умијешан у тродневни напад у Мумбају. Његов адвокат Патрик Блеген тражио је блажу пресуду, с обзиром на слабо здравствено стање клијента, као и због емотивних посљедица одвајања од жене и дјеце.

Напад у Мумбају 2008. године

- Судија, ово је добар човјек и он се упетљао у нешто, али нема опасности да ће то поново урадити - рекао је адвокат.

Судија је рекао да је збуњен описом Ране као благе и брижљиве особе и навео да то противрјечи особи која је помагала у планирању напада на редакцију у Данској.

Главни свједок оптужбе, Американац пакистанског поријекла Дејвид Колман Хедли, који је признао планирање напада у Мумбају, свједочио је против свог школског друга Ране, да би избјегао смртну казну и депортацију. Њему ће пресуда бити изречена у Чикагу сљедеће седмице.

Вијести

Чешка

Влада опет "преживјела"

ПРАГ - Чешка влада преживјела је пето гласање о повјерењу у мање од три године, које је иницирала љевичарска опозиција. Опозиција је протестовала због предсједничке амнестије коју је одобрио премијер Петр Нечас, јавиле су агенције. Опозицији је требало најмање 101 глас у 200-чланом парламенту да сруши Нечасову трипартитну коалицију, али је добила само 92 гласа послије дебате која је трајало готово десет часова. О повјерењу чешкој влади, посљедњи пут се гласало у новембру, када су "побуњеници" из Нечасове партије запријетили да ће га скинути с власти због повећања пореза.

Норвешка

Вакцине нису опасне за труднице

ОСЛО - Труднице које су у Норвешкој примиле вакцине против новог облика грипа 2009. и 2010. нису показале знаке повишеног ризика од побачаја, упркос увјерењу које влада у јавности, показују у петак објављени резултати новог истраживања. Са друге стране, труднице које су се разболјеле од грипа биле су изложене ризику од побачаја и пријевременог рођења бебе, наводе стручњаци. Научници америчког Националног института за здравље и норвешког Института за јавно здравље објавили су своје закључке у "Медицинском журналу Нове Енглеске". Током пандемије вируса H1N1 норвешке власти апеловале су да се труднице вакцинишу.

Холандија

Убио се руски азилант

АМСТЕРДАМ - Руски држављанин који је тражио азил у Холандији, извршио је самоубиство док је чекао на депортацију, саопштиле су холандске власти. Портпарол Министарства правде Шарлота Ментен рекла је да се Рус, којег су руски медији идентификовали као Александра Долматова, убио у притворном центру у Ротердаму, пренијели су портали. Долматов је тражио азил у јуну, а захтјев му је одбијен послије "пажљиве процедуре" холандских власти, рекла је Ментен. Додала је да је он оставио поруку у којој за самоубиство наводи личне разлоге, а не свој статус у Холандији или депортацију у Русију.

Бањалука

ВИЈЕСТИ ИЗ ПОРОДИЛИШТА

4 дјевојчице **1** дјечак

Школе привеле крају поправке пред почетак другог полугодишта

Учионице окречене, подови покрпљени

Недостаци су се најчешће односили на оштећене подове и неокречене или оштећене зидове те опрему у санитарним просторијама која је била уништена и оштећена, каже Сандић

ПИШЕ: ВЕСНА ПОПОВИЋ
vesnap@glassrpske.com

ФОТО: АРХИВА

Инспектори обавили 124 контроле

Здравствени инспектори Административне службе града пред почетак другог полугодишта у свим основним и средњим школама контролисали су услове за рад и обавили 124 контроле и донијели 38 рјешења за отклањање недостатака.

- Недостаци су се најчешће односили на оштећене подове и неокречене или оштећене зидове те опрему у санитарним просторијама која је била уништена и оштећена па се није могла нормално користити. Од овог броја, 33 рјешења су извршена, недостаци су отклоњени, а за пет рок извршења истиче у понедјељак - рекао је вршилац дужности начелника Одјељења за инспекцијске послове Славиша Сандић.

Према његовим ријечима, инспектори нису издавали прекршајне налоге нити забрањивали рад.

- Директори школа су поштовали рокове извршења, односно тражили више времена да санацију приведу крају, као што је случај Грађевинске школе, која се недавно преселила у нове просторије. Треба имати у виду да имамо и старих ненамјенских школа, а с обзиром на недостатак новца, за веће инвестиције инспектори су имали разумијевања али су се морали обезбиједити минимални услови за боравак ученика у 54 основних и 16 средњих школа - објаснио је Сандић.

У Грађевинској школи су потврдили да су школске просторије спремне да дочекају ученике у понедјељак.

- Тражили смо да се одгоди рок за завршетак радова јер нисмо били сигурни да ћемо успјети на вријеме да обавимо све радове. Нове просторије ће нам пружити далеко боље услове за рад и ученика и наставног особља - додао је директор ове школе Љубан Бајић.

ИНСПЕКТОРИ донијели 38 рјешења за отклањање недостатака

И у Гимназији су потврдили да су успјели да обаве све неопходне поправке.

- Током распуста смо имали већи број грађевинских радова које смо успјели да завршимо посљедњег радног дана пред почетак другог полугодишта. Привели смо крају грађевинске радове у фискултурној сали и санирали комплетне санитарне чворове - рекао је директор Гимназије Пејо Ђурашиновић.

Спремна за почетак другог полугодишта је и ОШ "Борисав Станковић".

- Школа је окречена још у септембру, а у међувремену смо промијенили дио столарије и замијенили оштећене инсталације у тоалетима - рекао је директор поменуте школе Раде Крацељ.

Здравствени инспектори су надлежни да у школама контролишу санитарне техничке и хигијенске услове учионица и других просторија у којима бораве ученици.

ШКОЛЕ ПОД КОНТРОЛОМ

Здравствени инспектори, поред осталог, контролишу спровођење мјера за одржавање чистоће и хемијске дезинфекције просторија и тоалета као и превентивну дератизацију и дезинсекцију. Њихова обавеза је и контрола поштовања забране пушења дувана и дуванских прерађевина у школским објектима.

ГРАДСКИ ВОДИЧ

Важни телефони

Информације	1185
Хитна помоћ	124, 230- 620
Ватрогасци	123
ЦЈБ	122, 337-100
Тачно вријеме	125
Метеоролошка станица	307-943
S.O.S. телефон (Линија за помоћ жртвама насиља у породици)	1264

болнице

Паприковац	342-100
Поликлиника	247-333

ординације

Деамедик	309-222
Еуромедик	463-025
Интермедик	216-661
Јелена	324-310
Фирена	235-444

превоз

Аутобуска станица	922-000
Жељезничка станица	301-229
Аеродром Бањалука	535-210
Билетарница (центар)	315-867

taxi

novi patrol taxi
најбољег града
1533
SVE JE NOVO OSIM CIJENA !
patrol.taxi@mail.com

инспекција

Санитарна	244-475
Тржишна	244-479
Инспекција рада	244-479
Просвјетна	334-600
Комунална	306-464
Републичка управа за инспекцијске послове	334-627
Републички девизни инспекторат	300-434

кварови

Пријава кварова	258-686
Кварови на телефонима	1275

хотели

"Босна"	215-775
"Палас"	218-723
"Идеја"	217-444
"Видовић"	217-217; 245-800
"Цезар"	326-400
"Гранд"	380-105
"Мериот"	222-870; 217-801

РЕПЕРТОАР

БИОСКОПИ МУЛТИПЛЕКС "ПАЛАС"
ЂАНГОВА ОСВЕТА
Жанр: драма, вестерн
Улоге: Џејми Фокс, Дон Џонсон, Леонардо Дикаприо
Термини: 12.30, 15.45, 19, 22.15
ПОТРАГА ЗА НЕМОМ 3D
Жанр: анимација, авантура, комедија
Улоге: Алберт Брукс, Елен Деџенерес, Вилијам Дафо
Термини: 15, 17
ГАНГСТЕРСКИ ОДРЕД
Жанр: криминалистичка драма
Улоге: Шон Пен , Ема Стоун, Рајан Гослинг
Термини: 20, 22.15
ХАОС У КУЋИ: МАТОРЦИ ДОЛАЗЕ
Жанр: комедија
Улоге: Лиса Адарио, Били Кристал, Ловел Ганз,
Термини: 18, 19.30
ПИЈЕВ ЖИВОТ 3D
Жанр: авантура, драма
Улоге: Сурај Шарма, Ирфан Кан
Термини: 16.45
ЗАМБЕЗИЈА 3Д
Жанр: анимирани
Улоге: Семјуел Л. Џексон, Ебигејл Бреслин
Термини: суботом и недјељом у 12
ХОБИТ: НЕОЧЕКИВАНО ПУТОВАЊЕ 3D
Жанр: фантазија, авантура
Улоге: Мартин Фримен, Ијан Мекелен
Термини: 21.15, суботом и недјељом у 13.45
ПЕТ ЛЕГЕНДИ 3D
Жанр: авантура, анимирани
Улоге: Алек Болдвин, Хју Џекмен, Ајсла Фишер
Термини: суботом и недјељом у 11
ТЕКСАШКИ МАСАКР МОТОРНОМ ПИЛОМ 3D
Жанр: хорор
Улоге: Алехандро Дадарио, Тања Рејмонд, Скот Иствуд
Термини: 19.15
ЏЕК РИЧЕР
Жанр: акција, драма
Улоге: Том Круз, Розамунд Пајк, Роберт Дувал
Термини: 15.30, 21.30
КРШ И ЛОМ 3D
Жанр: анимација, породични, комедија
Улоге: Џон С. Рајли, Сара Силверман, Џек Мекбрајер
Термини: суботом и недјељом у 11.30
КРШ И ЛОМ 3D
Жанр: анимација, породични, комедија
Улоге: Џон С. Рајли, Сара Силверман, Џек Мекбрајер
Термини: суботом и недјељом у 13

МУЗЕЈ РЕПУБЛИКЕ СРПСКЕ
Стална изложбена поставка "Од праисторије до савременог доба"
Мултимедијална изложба "Јасеновац"
Изложба "Конзерваторски досије"
Изложба "Рибе, водоземци и гмизавци наших крајева"

МУЗЕЈ САВРЕМЕНЕ УМЈЕТНОСТИ РЕПУБЛИКЕ СРПСКЕ
Пет деценија бањалучког јесењег салона

ГАЛЕРИЈА УДАС
Изложба радова "Школе цртања и сликања"

БАНСКИ ДВОР
Изложба цртежа и графика четири млада умјетника Марија Игњића, Ненада Марина, Огњена Латиновића и Дејана Ђебешија

НАРОДНО ПОЗОРИШТЕ РЕПУБЛИКЕ СРПСКЕ
Велика сцена, (субота) 20 часова
"Хасанагиница "
драма, Љ. Симовића

ДЈЕЧИЈЕ ПОЗОРИШТЕ РЕПУБЛИКЕ СРПСКЕ
субота у 18 часова
"Бајка о псићу"
лутканска представа за дјецу (узраст од 2 до 6 година)
недјеља у 11 часова
"Црвенкапа"
лутканска представа за дјецу (узраст од 4 до 8 година)

Тржница

лимун	2, 5	банане	1,5	нар	3	паприке	1,5	пасуљ	4,5-14
наранџе	2	грожђе	3	киви	3	купус	0,8	кељ	1,5
мандарине	1,5	крушке	2,5	парадајз	1,8	мрква	1,5	црни лук	1
јабуке	1,5	ананас	3	краставци	1,8	кромпир	0,9	бијели лук	4,5

ФОТО: Г. ШУРЛАН

Снијег донио невоље становницима

Поломљене гране, отежан саобраћај

Сњежни покривач отежао градски и приградски превоз, а под теретом попуцале гране на стаблима у више насеља. Радници зимске службе на терену од раног јутра

ПИШЕ: НЕДА ДРЕЧ
nedad@glassrpske.com

Крошње великог броја стабала у петак су попустиле под тежином сњежног покривача у више дијелова града, а мокар снијег је отежао и одвијање градског и приградског превоза.

Технички директор "Тамариса" Слађана Бумбић-Дејановић рекла је да је највише дрвећа поломљено у улицама Степе Степановића и Краља Петра Другог, а одломљене гране могле су да се виде и у улици Бана Милосављевића.

- Наше екипе распоређене су у свим дијеловима града и на сву срећу нисмо имали информација да је неко повријеђен - казала је Бумбић-Дејановић.

Мокар сњежни покривач отежао је градски и приградски превоз. У "Аутопревозу" су казали да су возачи који саобраћају у приграђу потешкоће имали у јутарњим часовима и то на линијама које имају веће успоне.

- Градски превоз се одвијао успорено, али без обзира на падавине, превоз путника је текао уредно - казала је маркетинг менаџер у "Аутопревозу" Алдена Митрић.

СТАНОВНИЦИ
Павића се жале на неочишћене путеве

Замјеник директора "Бочац турса" Слободанка Марчета истакла је да су и аутобуси овог превозника редовно саобраћали на свим линијама, уз мало отежанију вожњу прилагођену условима пута.

У предузећу "Еко-еуро тим" кажу да су сви путеви по селима проходни.

Предсједник Савјета МЗ Павићи Новак Шипка рекао је да су у овом насељу проходни само главна саобраћајница и путеви друге категорије, којих је у овој МЗ јако мало.

- Путеви треће категорије и остали некатегорисани путеви, као и обично, нису очишћени, без обзира на број кућа до којих ови путеви воде. Звали су забринути мјештани који славе Свето Јована Крститеља жалећи ми се да због снијега гости неће моћи да дођу до њихових кућа - казао је Шипка.

Шипка је додао да се поменути путеви у Павићима чисте само када град прогласи ванредно стање.

- Прогласе ванредно стање кад је у граду више од 60 центиметара снијега, а за Павиће је тада касно, јер сњежни покривач достигне висину и до два метра - рекао је Шипка.

Вршилац дужности начелника Одјељења за комуналне и стамбене послове и послове саобраћаја Зоран Новаковић казао је да највише снијега има у насељима Кола, Стричићи, Агино Село и Зеленци, те да сњежни покривач тамо износи око 20 цм.

- Пратимо ситуацију на терену из часа у час и ако снијег настави да пада овим интензитетом, спремни смо да пошаљемо додатну механизацију - истакао је Новаковић.

СВИ ДА ЧИСТЕ

Новаковић је позвао грађане да се укључе у чишћење снијега испред својих кућа и пословних простора.
- Зимска служба не може очистити прилазе кућама и молим наше грађане да то ураде. Пожељан је појачан опрез приликом паркирања - закључио је Новаковић.

МАТИЧНИ УРЕД

Рођени:

Ана Стојнић, кћи Дарка и Тање; Дуња Кременовић, кћи Владимира и Јоване; Невена Мркајић, кћи Ђорђа и Слободанке; Биљана Станетић, кћи Дарка и Слађане; Никола Роквић, син Горана и Милке; Павле Шешић, син Миленка и Жељке; Божана Пиљић, кћи Слободана и Радмиле; Милица Девић, кћи Бориса и Тање; Милица Грбић, кћи Бранимира и Тамаре; Ивана Булајић, кћи Марка и Весне; Никша Чутура, син Војислава и Зорице; Софија Радић, кћи Бојана и Јелене; Милица Дејан, кћи Драгана и Сање; Ана Шукало, кћи Томислава и Драгане; Вељко Чекић, син Младена и Николине.

Умрли:

Бранко (Јусуф) Цилитовић, рођен 1932. године; Мирослава (Никола) Нижалек, рођена 1940. године.

ГРАДСКЕ ВИЈЕСТИ

Обустава саобраћаја због литије

Због одржавања Богојављенске литије, од Храма Христа Спаситеља до Градског моста данас ће од 11 до 14 часова бити обустављен саобраћај.

- Саобраћај ће бити обустављен у улици Краља Петра Првог Карађорђевића на дијелу од Алеје Светог Саве до Булевара цара Душана и у улици Марије Бурсаћ на дијелу од Книнске до улице Краља Петра Првог Карађорђевића. Саобраћај се неће одвијати на Булевару цара Душана на дијелу од улице Краља Петра Првог Карађорђевића до улице Ђуре Даничића, те Теодора Колокотрониса на дијелу од Булевара цара Душана до улице Патре - рекли су у Административној служби града. Додали су да ће без возила бити и дио улице краља Петра Првог Карађорђевића до улице Мирка Ковачевића, те Исаије Митровића на дијелу од улице краља Петра Првог Карађорђевића до улица Патре и Макарија Соколовића.

Д. С.

Пјешачки поход планинара

Чланови Планинарског друштва "Козара" данас (субота), заједно са свим љубитељима природе, организују пјешачки поход новом стазом, а окупљање је код дома Шибови са почетком у десет часова.

- Нова стаза коју је наше друштво маркирало иде од дома Шибови до дома на Чокорским пољима. Пјешачићемо у једном правцу од два и по до три часа. Ова стаза је почетак маркирања једне веће дионице која ће водити преко Бронзаног Мајдана до Еко-парка Лончари - рекао је члан Планинарског друштва "Козара" Зоран Бурсаћ.

Д. С.

"Палас" награђује љубитеље филмова

Мултиплекс "Палас" организује наградну игру на својој "Фејсбук" страници, која ће побједника обрадовати мјесечном улазницом за све пројекције.

- Наши посјетиоци само треба да дају прогнозу ко ће у којој категорији освојити "Оскар". Особа која погоди највише побједника златне статуе имаће могућност да бесплатно погледа све филмове у сљедећем мјесецу - рекла је портпарол мултиплекса "Палас" Вања Василић.

Она је нагласила да се већина филмова који имају највише номинација управо приказује у "Паласу".

- Један од таквих филмова је "Ђангова освета", који је номинован у пет категорија, те "Ана Карењина", номинована у четири категорије и која на наша платна стиже 24. јануара. Мјузикл "Јадници" номинован је у чак осам категорија, а у "Паласу" се приказује од 28. фебруара - рекла је Василићева и додала да ће додјела "Оскара" бити одржана 24. фебруара, до када ће трајати и наградна игра.

Н. Д.

ПАЖЊА

Неуредан "Пица хаус"

Инспекција за храну затекла је неуредан радни простор и опрему у објекту брзе хране "Пица хаус".
- Урбанистичко-грађевинска инспекција утврдила је двије неправилности у Гарантном фонду РС, гдје је забиљежена адаптација објекта без претходно прибављених локацијских услова - саопштено је из Административне службе града. Из Одјељења комуналне полиције саопштавају да су у четвртак обавили 80 контрола.

Д. С.

Култура

Читајте...

Милан Видојевић
ПРИНЦ И ФАНТОМ

Лусинда Рајли
ДЕВОЈЧИЦА НА ЛИТИЦИ

Концерт Конче Буика

Краљица фламенка наступа у Београду

БЕОГРАД - Тренутно највећа фламенко и џез дива Конча Буика одржаће свој први концерт пред београдском публиком 16. марта у Центру "Сава", јавио је Танјуг.

Шпанска пјевачица наступиће у оквиру овогодишњег, 14. по реду међународног фестивала "Гитар арт" који ће и ове године трајати шест дана, од 12. до 17. марта, а угостиће више од 180 умјетника из цијелог свијета, уз концерте и такмичења у гитарској вјештини, али и бројна предавања, изложбе, филмске пројекције и друге пратеће садржаје.

Буикову називају "краљицом фламенка", као и тренутно најтраженијом звиједзом свјетске музике која биљежи велики успон у протеклих седам година, прије свега захваљујући крајње изражајним и веома спонтаним концертима на којима приказује сву ширину упечатљивог гласа у привлачној фузији више жанрова на шпанском и енглеском језику.

Фестивал независног филма

"Санденс" фестивал показатељ друштва

ПАРК СИТИ - Оснивач "Санденс" фестивала, глумац и редитељ Роберт Редфорд, рекао је отварајући манифестацију да је "разноликост поента" и да филмови на фестивалу "одражавају вријеме у којем живимо", јавиле су агенције.

На отварању фестивала независног филма у Парк Ситију у Јути у четвртак увече Редфорд је истакао да "Санденс" пружа новим гласовима и новим филмацијама прилику да буду виђени и да их чују.

На фестивалу ће бити приказани филмови из 32 земље и 51 редитељски деби. У програму је и српски филм "Кругови" редитеља Срдана Голубовића.

- Ми показујемо шта све постоји и оно што се појави обично је добар показатељ времена које се мијења - каже Редфорд.

Славни глумац прави паузу

Леонардо Дикаприо уморан од посла

БЕРЛИН - Амерички глумац Леонардо Дикаприо изјавио је да ће веома дуго паузирати, пошто се осјећа исцрпљено јер је за двије године снимио три филма, јавиле су агенције.

- Преморен сам. Веома дуго ћу паузирати. За двије године сам снимио три филма и потпуно сам исцрпљен - рекао је Дикаприо.

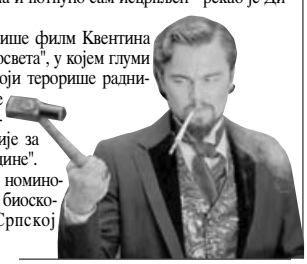

Глумац који промовише филм Квентина Тарантина "Ђангова освета", у којем глуми власника плантаже који терорише раднике, рекао је да "путује по цијелом свијету како би спроводио акције за заштиту животне средине".

"Ђангова освета" је номинована за "Оскара", а у биоскопе у Републици Српској стигла је 17. јануара.

Шта српски издавачи припремају за најмлађе читаоце у 2013. години

Најмлађи читаоци у потрази за књигама
ФОТО: ГЛАС СРПСКЕ

Наслови за љубитеље "Хобита"

Књиге у едицији "Временоплов" одишу бајковитошћу, тако да ће деца која воле да гледају актуелне филмове "Хобит" и "Господар прстенова" уживати читајући, казала Драгојловићева

ПИШЕ: АЛЕКСАНДРА МАЏАР
aleksandram@glassrpske.com

БАЊАЛУКА - Српске издавачке куће припремиле су богату понуду дјечијих издања у 2013. години. Издавачи су мислили на најмлађе љубитеље књиге, али и старије школарце, па су припремили различиту литературу писану савременим језиком.

- Креативни центар је објавио књигу "Клик" у едицији "Транзит", која је намењена тинејџерима, а посебно је одликује занимљива прича коју пише десет аутора различитих сензибилитета - рекла је портпарол издавачке куће "Креативни центар" Јелена Драгојловић.

Казала је да ће се "Креативни центар" и ове године потрудити да дјеци понуди књиге које ће им бити занимљиве.

- Књиге у едицији "Временоплов" одишу бајковитошћу, тако да ће деца која воле да гледају актуелне филмове "Хобит" и "Господар прстенова" уживати читајући - сматра Драгојловићева.

Издвојила је "Забаву за успут", за коју је рекла да је књига за цијелу породицу.

- Реч је о књизи америчке ауторке која има шесторо деце. Потрудила се да направи збирку занимљивих игара, а сигурна сам да ће родитељи за сваки узраст свог детета пронаћи одговарајућу - казала је Драгојловићева.

ЗБИРКА ДЈЕЧИЈЕ
поезије у Источном Сарајеву

Новина на српском издавачком тржишту је уједињење двије реномиране издавачке куће "Алнари" и "Моно и Мањана", које су се ове године удружиле у "Вулкан издаваштво". У оквиру ове куће покренут је "Вулканчић", који је задужен за дјечија издања.

- Припремили смо наставак из серијала о Младом Шерлоку Холмсу "Гримизна пијавица", нови роман Кети Хопкинс "Безазлене лажи", као и дјело "Лара, пас шпијун" - казао је портпарол "Вулкан издаваштва" Иван Голушин.

Сматра да ће међу капиталним насловима који ће се појавити највећу пажњу привући "Енциклопедија о проналасцима и открићима" и неколико нових књига о анатомији људског тијела.

Портпарол Завод за уџбенике и наставна средства Источно Сарајево Дејан Керлета најавио је поетску збирку коју су писали школарци.

- Објавићемо збирку најбољих пјесама учесника 11. фестивала поезије у Источном Сарајеву, који је одржан у децембру 2012. под називом "Сова пјесничких снова" - рекао је Керлета.

"Поп Ћира и поп Спира"

- Едицију "Ластавица", која је покренута прошле јесени, обогатићемо новим насловима као што су "Поп Ћира и поп Спира", "Дечаци Павлове улице", "Дружина Сињи галеб" - казао Иван Голушин.

Изложба у Банском двору Културном центру

Награђене фотографије привукле посјетиоце

БАЊАЛУКА - Изложба фотографија "ФОТО БиХ 2012", као и шеснаеста клупска изложба Универзитетског фото-кино клуба, која је отворена у Банском двору Културном центру доноси занимљиве фотографије које су привукле посјетиоце.

Многобројни љубитељи ове врсте умјетности присуствовали су отварању изложби у четвртак увече у вијећници Банског двора.

- На изложби фотографија "ФОТО БиХ 2012 учествовало је више од 100 аутора из 12 клубова из БиХ, а жири је за саму изложбу одабрао 130 фотографија - рекао је члан Организационог одбора Универзитетског фото-кино клуба Милорад Кашћелан, који је организатор изложбе.

СЛОБОДНА
тема у колор и црно-бијелој секцији

Тема фотографија била је слободна, а биле су заступљене двије секције, посебна колор и посебна црно-бијела.

- У оквиру изложбе Универзитетског фото-кино клуба представило се 14 аутора нашег клуба. Од већег броја понуђених радова изабрано је 55 фотографија, а награђени су радови који су се посебно издвојили - казао је Кашћелан.

А. М.

Фестивал "Седам величанствених" од 30. јануара до 3. фебруара

БЕОГРАД - Фестивал европских дугометражних документарних филмова "Седам величанствених", девети по реду, биће одржан у Центру "Сава" од 30. јануара до 3. фебруара, јавио је Тањуг.
Манифестацију ће отворити један од највећих свјетских хитова у историји савременог документаризма "У потрази за Шугар Меном" Малика Бенђелула (Шведска, Велика Британија). Послије ће бити приказан филм Жерома ле Мера "Чај или струја" (Белгија, Француска, Мароко).

Глумац Ненад Стојменовић, добитник награде "Петар Баничевић"

Достојевски писац за сва времена

"Зли дуси" причају о људима који желе да верују у нешто, који желе да се ухвате за један идеал и који верују да ће постићи нешто и живети у бољем и лепшем свету, рекао Стојменовић

ПИШЕ: АЛЕКСАНДРА МАЏАР
aleksandram@glassrpske.com

Ненад Стојменовић
ФОТО: АГЕНЦИЈЕ

БЕОГРАД - Представа "Зли дуси" одражава и проблеме нашег времена јер је Достојевски писац који није обележио само своје време већ и будуће. То су универзалне теме које се не везују за само једно поднебље.

Рекао је ово за "Глас Српске" српски глумац Ненад Стојменовић, који је добио награду "Петар Баничевић" за најбољег глумца Народног позоришта Београд у протеклој сезони. Признање је добио за улоге Шатова у драми "Зли дуси" и Џона Вортинга у представи "Важно је звати се Ернест".

- Награда "Петар Баничевић" значи ми на више начина. Професионално јер тиме заокружујем период проведен у Народном позоришту на најлепши могући начин. Емотивно, јер је то награда која носи име глумца који је својим радом и животом обележио читаво једно време - каже Стојменовић.

Жири је у саопштењу за награду навео да Стојменовића, уз изузетан умјетнички домет остварен у поменутим улогама, краси и мјера и укус у игри, висок професионализам и поштовање према Народном позоришту.

- У Народном позоришту сам већ једанаест година и ту сам одиграо много представа, стекао искуство и изградио права пријатељства, тако да могу рећи да је овом наградом Народно позориште обележило мене и као човека и као уметника - истакао је Стојменовић.

БОГАТСТВО УЛОГА

- Комади "Зли дуси" и "Важно је звати се Ернест" су две различите приче, два различита жанра и два различита лика. Највеће богатство за глумца је да може у једној сезони да одигра тако две различите улоге - каже Ненад Стојменовић.

ЕМОТИВНА
вриједност награде

Додаје да у данашњем времену теме из "Злих духа" много значе јер се баве љубављу, срушеним идеалима, борбом на личном плану, а и кореспондирају са данашњим тренутком у политичком смислу.

- "Зли дуси" је прича о људима који желе да верују у нешто, који желе да се ухвате за један идеал и који верују да ће постићи нешто и живети у бољем и лепшем свету - казао је Стојменовић.

Истиче да је поносан што су баш ове двије представе обиљежиле његову протеклу сезону, те да су обје произвеле одличну енергију између глумаца и публике.

У новој сезони београдска публика имаће прилику да Стојменовића гледа у актуелним комадима.

- Играм у сасвим довољно представа, па због тога нисам радио ништа ново - каже Стојменовић и додаје да радо гостује са Народним позориштем у Републици Српској.

"Просвјета" из Челинца

На књижевном конкурсу 16 радова

ЧЕЛИНАЦ - На конкурс за књижевну награду "Славко Јунгић Јесеј", коју ове године први пут додјељује Општински одбор Српског просвјетног и културног друштва "Просвјета", пријавило се 15 аутора са 16 радова, јавили су из челиначке "Просвјете".

Стигло је осам прозних и исто толико поетских дјела.

- Жири ће у идућих двадесетак дана оцијенити квалитет радова, изабрати најбољи и предложити неколико за откуп - рекао је секретар челиначке "Просвјете" Момчило Спасојевић.

Награде ће бити додијељене на књижевној вечери на Трифундан, 14. фебруара, у пјесниковом завичају у Марковцу код Челинца.

Славко Јунгић Јесеј, професор књижевности, пјесник и борбе, трагично је страдао управо на Трифундан, а иза њега су остале три збирке пјесама.

Б. М.

Београдски фестивал игре

Најбоље представе од 5. до 19. априла

БЕОГРАД - Београдски фестивал игре, на којем ће бити изведене најактуелније продукције, одржаће се од 5. до 19. априла, најавили су организатори.

Представе ће се изводити у Југословенском драмском позоришту, Центру "Сава", Позоришту на Теразијама, Опери "Мадленијанум" и Београдском драмском позоришту.

Дио фестивалског програма, у којем ће учествовати чувене балетске и плесне компаније, одржаће се и у позориштима у Новом Саду и Панчеву.

Београдски фестивал игре је дио "Свјетске плесне алијансе" и сматра се једном од најбољих европских плесних манифестација.

UNESCO га је 2006. године прогласио водећим плесним пројектом у југоисточној Европи.

Вијести

Лос Анђелес
Паћино у новом филму

ЛОС АНЂЕЛЕС - Послије 20 година двојица великана седме умјетности, глумац Ал Паћино и редитељ Брајан де Палма, опет раде заједно и то на филму о покојном фудбалском тренеру Пен универзитета Џоу Патерну, јавиле су агенције.

Филм ће режирати Едвард Р. Пресман, познат по једном од најбољих филмова из холивудске "творнице", "Амерички психо".

Позориште
"Педесет удараца" у Београду

БЕОГРАД - Драма "Педесет удараца" ауторке Тамаре Барачков у режији Ане Григоровић премијерно је изведена на сцени "Петар Краљ" Атељеа 212, јавиле су агенције.

У глумачком ансамблу у петак увече представили су се Марко Јанкетић, Милан Марић, Тања Петровић, Дејан Дедић и Јаков Јевтовић.

Поставка
"Моје место, моји људи"

БЕОГРАД - Велика завршна изложба фотографија са конкурса "Моје место, моји људи", отворена је у петак увече у галерији "Артгет" Културног центра Београд, јавиле су агенције.

Почетком 2012. године часопис за културу фотографије "Рефото" објавио је нови годишњи конкурс под називом "Моје место, моји људи", са циљем да анимира фотографе да биљеже живот око себе.

Филм
Хитови на Фесту

БЕОГРАД - На предстојећем, 41. Фесту биће приказано 18 филмова, а међу њима су хитови "Линколн" и "Хичкок", као и премијера српског филма "Фалсификатор", најавио је дистрибутер "Мегаком филм".

Фестивал ће бити одржан од 22. фебруара до 3. марта у Центру "Сава" и другим дворанама. Главни програм ће традиционално отворити филм награђен "Златном палмом", а овога пута то је "Љубав" Михаела Ханекеа.

Фељтон

ИДЕНТИТЕТ ЕВРОПЕ
Европска алтернатива своди се на чист антиамериканизам

(9)

Култура препрека чланству Турске у ЕУ

ТОМАС МАЈЕР

Чланство Турске у Европској унији свакако би, и независно од свих недоумица културне природе, могло да представља проблем и то због саме величине ове земље

Европски политички идентитет разликује се у скоро свим важним политичким питањима на плану унутрашње и спољне политике од онога како САД себе схватају. Ако и један и други модел припадају Западу, онда то свакако није исти Запад. Европско схватање људских права, које се, кад се боље погледа, своди управо на међународно право, одбацује смртну казну

Део идентитета Европе још увек је и представа да демократија подразумева политичку једнакост свих и ограничавање личне моћи. Европско схватање људских права, које се, кад се боље погледа, своди управо на међународно право, одбацује смртну казну, док се она у САД и даље редовно извршава. Социјална демократија, која се у САД доживљава као неопростиво прихватање тромости оних слабих, с јаким разлогом у Европи представља параметар за демократски устав. Ако и један и други модел припадају Западу, онда то свакако није исти Запад. Ту либералистичка демократија у САД, уз коју иду и озбиљне плутократске мањкавости, стоји насупрот европском схватању да демократија мора бити социјална и да у њој морају сви учествовати уколико то треба да буде демократија у правом смислу. И у САД постоји знатан број оних који захтевају некакав другачији вид демократије, али они тренутно немају никаквих изгледа да то остваре.

Европа није самостална

Европски политички идентитет разликује се у скоро свим важним политичким питањима на плану унутрашње и спољне политике од онога како САД себе схватају и то утолико више уколико неоконзервативцима полази за руком да духу и пракси у овој великој и старој демократији дају свој печат или да је их преобразе. Но онај минимум либералних идеја у ком се ова два различита идентитета преклапају, срж правне државе и демократије, има велику моћ уједињења, тако да суштинска сличност европског и америчког облика демократије, која надилази све контрасте, постаје свима очигледна оног тренутка када се суочи са правим алтернативама; у XX веку су то били фашизам и комунизам, а на почетку XXI века религијски и политички фундаментализам. Због тога и због сурове чињенице, која се ни уз сву моћ Европе не може пренебрегнути, да ни данас ни у будућности неће бити могуће створити никакав светски поредак у ком не би активно учествовале и САД сарадња на обе стране Атлантика за европску политику нема алтернативу, чак и ако се некада чини да је пуна антагонизама.

Чак је и само због тога за Европу и њен сопствени политички идентитет корисно да буде у сталној вези са унутарњом опозицијом у САД, када несугласице са владом захтевају критику. Тада европска алтернатива није само реалистична опција, већ јој се више не може ни пребацити да се своди на чист антиамериканизам.

Европско схватање људских права, које се, кад се боље погледа, своди управо на међународно право, одбацује смртну казну, док се она у САД и даље редовно извршава. Социјална демократија, која се у САД доживљава као неопростиво прихватање тромости оних слабих, с јаким разлогом у Европи представља параметар за демократски устав. Ако и један и други модел припадају Западу, онда то свакако није исти Запад.

У ЗЕМЉАМА ЕВРОПСКЕ УНИЈЕ
живи дванаест милиона муслимана

Чак је и само због тога за Европу и њен сопствени политички идентитет корисно да буде у сталној вези са унутарњом опозицијом у САД, када несугласице са владом захтевају критику. Тада европска алтернатива није само реалистична опција, већ јој се више не може ни пребацити да се своди на чист антиамериканизам.

Чланство Турске у Европској унији свакако би и независно од свих недоумица културне природе могло да представља проблем, и то због саме величине ове земље.

Али то подједнако важи и за неке од првобитних чланица. Велика Британија је, примера ради, својим значајем у више наврата тако утицала на заједницу да је већина осталих земаља то доживела као препреку, па чак и као претњу, будући да у доба Маргарет Тачер заиста није било јасно да ли је циљ ових индивидуалних потеза некадашње велесиле било управо слабљење Уније.

Турска као тест

Све већа кохерентност Уније, која ће јој као актеру на пољу светске политике у будућности и бити све потребнија, тренутно заиста јесте под знаком питања. Но овај се ризик не може приписати једино и првенствено могућем чланству Турске у Унији, пошто Берлусконијева Италија, special relations које Велика Британија негује према САД и приступање земаља источне Европе представљају оптерећење по структуру Европске уније са којим тек треба изаћи на крај. Ту је Турска на крају дугог набрајања. А уистину се раније полемички потезано питање да ли већински муслиманско друштво заиста може бити озбиљан члан Уније, да ли за ислам, тог старог непријатеља, ипак има места у Европи већ дуго више не поставља. Уз велике миграције у целом свету, чији је циљ увек примарно била Европа у пракси се већ показало који је одговор на то питање, па је оно постало излишно.

У земљама Европске уније живи дванаест милиона муслимана, што је далеко више него што неке мање и чак и средње земље чланице имају становника. При томе већина њих има и држављанство земље у којој живи, па су тиме и држављани Уније, а већина оних осталих је остварила право на држављанство и на њима је да одлуче да ли ће и када то право искористити. Нико од њих није грађанин с мањим правима или "условни" грађани. Одлука о томе донета је оног тренутка када је тим људима понуђено држављанство, а када су у питању Турци, у ствари чим смо их позвали да као радна снага дођу у нашу земљу - сада ваља само још до краја бити доследан. Управо мало пред крај су у Европи многи одједанпут устукнули од тога као да их је неко пренуо из сна.

(Наставиће се)

Будућност

На основу историјских и савремених анализа у овом серијалу се истражује да ли Европска унија, која је за сада политички савез без заједничког идентитета, може прерасти у демократску заједницу са којом би се грађани поистовећивали. Посебно је уочљив дио истраживања о односу Европе и ислама, о сукобу или узајамном разумијевању тих култура.

Догодило се на данашњи дан

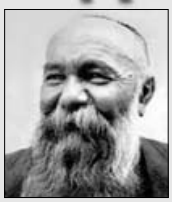

19. јануар 1847. године

Рођен Милован Глишић

1847 - Рођен је српски писац Милован Глишић, један од зачетника реализма у српској књижевности. Студирао је у Београду технику и филозофију. Радио је као новинар и уредник, бавио се и позоришном драматургијом. Написао је тридесетак приповједака, али и двије комедије. Преводио је с француског и руског, његови преводи Толстоја ("Рат и мир") и данас су непревазиђени. Описивао је живот српског села и невоље са сеоским зеленашима. Дјела: приповијетке "Глава шећера", "Рога", "Редак звер", "Шило за огњило", "Прва бразда", позоришни комад "Два цванцика" и комедија "Подвала".

19. јануар 1916. године

Српска војска на Крфу

1916 - На грчко острво Крф у Јонском мору почеле су да стижу јединице српске војске послије повлачења преко врлети данашње Албаније. Послије 30 дана пјешачења почетком јануара 1916. доспјели су до Скадра, гдје је требало да их прихвате савезнички бродови. Савезничка флота се није појавила и пјешачење је настављено ка 160 километара удаљеној Валони, дуж мочварног приморја, при чему су многи поумирали сломљени болешћу и премором. До априла на Крф је пребачено око 140.000 српских војника.

20. јануар 1921. године

Умро војвода Мишић

1921 - Умро је српски војвода Живојин Мишић, један од најбољих српских војсковођа, војни писац и професор на Војној академији. Као командант Прве армије (1914-15) командовао је операцијама у Колубарској бици, другој великој побједи Срба над аустроугарском војском (1914) у Првом свјетском рату. Написао је више војних дјела, међу којима је најзначајније "Стратегија" (1907). На Војној академији у Београду предавао је стратегију. Предавања питомцима Војне академије објединио је у књизи "Стратегија", која је одмах увршћена у обавезну лектиру официрског кора. Са њемачког језика је превео "Тактику" од Балка.

"НИКОЛАС" д.о.о – у стечају
Дунавска бб, Бања Лука
Број: 57 0 Ст 094615 11 Ст
Датум: 14.1.2013. године

На основу чланова 105, 106 и 108, Закона о стечајном поступку РС пречишћени текст ("Сл. гласник РС" бр.26/10), и Одлуке Скупштине повјерилаца која је одржана 13.12.2012. године, о условима и начину уновчавања цјелокупне имовине стечајног дужника "Николас" д.о.о – у стечају Бања Лука, стечајни управник уз сагласност стечајног судије доноси Закључак и објављује

ЛИЦИТАЦИЈУ

ЗА ПРВО УСМЕНО ЈАВНО НАДМЕТАЊЕ ЗА ПРОДАЈУ ЦЈЕЛОКУПНЕ ИМОВИНЕ СТЕЧАЈНОГ ДУЖНИКА "НИКОЛАС" ДОО – У СТЕЧАЈУ БАЊА ЛУКА

Предмет продаје су некретнине, које се налазе у Вишеграду и роба, која се састоји од сребрног накита.

I Продаје се имовина - некретнине стечајног дужника која се налази у Ул. Гаврила Принципа бр.9 у Вишеграду, на парцели КЧ 160/4, КО:СП_Вишеград. Комплекс производно пословних објеката повезаних у јединствену цјелину, а састоји се из сљедећих дијелова:

- Кројачница са магацином.....602,70 м²
- Канцеларија управе.....238,14 м²
- Улазни хол.....171,00 м²
- Ресторан, свлачионице и магацини .....135,00 м², 209,00 м²
- Шиваоница са магацином готових производа .....705,50 м², 360,00 м², 42,60 м²
- Подстаница и механичка радионица .....120,00 м², 44,00 м²
- **Укупне површине .....2.627,94 м²**

Процијењена вриједност износи:
1. Зграда фабрике .....2.270.540,00 КМ
2. Земљиште - економско двориште .....157.860,00 КМ
3. Саобраћајнице - инфрастуктура око фабрике.....379.260,00 КМ
4. УКУПНО ПРОЦИЈЕЊЕНО.....2.807.660,00 КМ

II Продаје се сребрни накит, који се састоји од прстења и наушница. Према ВП Калкулацији и пописној листи накит се састоји од 325 артикала, чија књиговодствена вриједност по ВП цијени износи **125,081,84** КМ.

Продаја имовине под тачком I и тачком II обавиће се путем јавног надметања – лицитације дана 30.1.2013. године (сриједа), са почетком у 15 часова, у згради Окружног привредног суда у Бањој Луци, ул. Гундулићева 108, велика сала.

УСЛОВИ ПРОДАЈЕ

1. **Почетна цијена** на лицитацији је укупна продајна вриједност имовине – некретнина под тачком **I** стечајног дужника по цијени од 1.000.000,00 КМ.

2. **Почетна цијена** на лицитацији је укупна продајна вриједност имовине – сребрени накит под тачком **II** стечајног дужника по цијени од 60.000,00 КМ.

3. Продајна цијена се утврђује по Закону о извршном поступку.

4. На првој лицитацији за јавно надметање цјелокупна имовина се не може продати испод почетне понуђене цијене.

5. Право учешћа на усменом јавном надметању за некретнину имају сва правна и физичка лица која уплате депозит у износу од 50.000,00 КМ на рачун стечајног дужника број: 5517202203030156 отворен код UniCredit Bank Бања Лука. Надметању ће моћи приступити само они учесници који документују да су извршили уплату депозита.

6. Право учешћа на усменом јавном надметању за сребрни накит имају сва правна и физичка лица која уплате депозит у износу од 10% почетне продајне цијене накита на рачун стечајног дужника број: 5517202203030156 отворен код UniCredit Bank Бања Лука. Надметању ће моћи приступити само они учесници који документују да су извршили уплату депозита

7. Цјелокупна имовина продаје се према начелу виђено – купљено и накнадне рекламације се не уважавају.

8. Јавно надметање одржаће се и када на истом присуствује само један понуђач.

9. Након закључења надметања утврђује се листа понуђача по висини понуђене цијене изнад почетне цијене и констатује се да је имовина продата најповољнијем понуђачу.

10. Понуђачима чије понуде нису прихваћене враћа се депозит одмах, а најкасније у року од 3 дана након јавног надметања. Уколико купац у наведеном року не испуни обавезе у погледу уплате купопродајне цијене, сматраће се да је одустао од куповине и губи право на враћање депозита. Депозит који је уплаћен од стране одабраног понуђача-купца, сматра се дијелом авансне уплате.

11. Уколико купац са најповољнијом понудом не уплати продајну цијену у року од 30 дана стечајни управник ће закључком прогласити продају неважећом и новим закључком одредити да је имовина продата другом по реду понуђачу, који треба у року од 30 дана од дана пријема тог закључка уплатити продајну цијену исто правило важи и за трећег понуђача.

12. Купац је дужан у року од 30 дана од дана продаје цјелокупне имовине уплатити цјелокупни износ излицитиране цијене на жиро рачун број: 5517202203030156 отворен код UniCredit Bank Бања Лука.

13. Купцу који путем лицитације купи понуђену имовину, изврши уплату цјелокупне купопродајне цијене и закључи уговор о купопродаји, стечајни управник предаје у посјед цјелокупну имовину у року од 30 дана, од дана извршене уплате и закљученог уговора о купопродаји.

14. Све трошкове око овјере купопродајног уговора, припадајуће таксе, порезе у вези са непокретним и покретним стварима сноси купац, а продавац након завршене продаје и наплате купопродајне цијене, нема никаквих обавеза на продане ствари.

15. Додатне информације могу се добити од стечајног управника на телефон број: 066 707 037 или 065 038 777.

Датум: 14.1.2013. године.

СТЕЧАЈНИ УПРАВНИК
Мирослав Лазендић

На основу члана 8. Закона о министарским, владиним и другим именовањима Републике Српске ("Службени гласник Републике Српске", бр. 41/03), члана 34. Закона о локалној самоуправи ("Службени гласник Републике Српске", бр.101/04, 42/05 и 118/05) и Одлуке о расписивању конкурса за именовање секретара Скупштине општине Зворник, број: 01-022-143/12 од 27.12.2012. године, Скупштина општине Зворник, расписује

ЈАВНИ КОНКУРС

за избор и именовање секретара
Скупштине општине Зворник

I – ОПИС ПОСЛОВА
Секретар Скупштине општине руководи Стручном службом и обавља сљедеће послове: помаже предсједнику Скупштине у припреми сједница Скупштине и њених радних тијела; помаже одборницима Скупштине у остваривању права и дужности, прима иницијативе и приједлоге упућене Скупштини и даје их на даљу обраду надлежним органима и службама; у сарадњи са предсједницима радних тијела Скупштине координира сазивање радних тијела; помаже предсједнику и потпредсједнику у припреми и одржавању сједница колегијума, и обезбјеђује израду записника и реализацију закључака са сједнице, учествује у припреми Програма рада Скупштине; обезбјеђује достављање одборничких питања надлежним органима и службама и достављање одговора одборницима; стара се о јавности рада Скупштине општине, обезбјеђује правно-техничку обраду аката усвојених на сједници Скупштине и обезбјеђује благовремену доставу аката које је донијела Скупштина; уређује Службени гласник општине Зворник; припрема колегијуму информације о стању извршења усвојених закључака, одлука и Програма рада Скупштине; врши и друге послове утврђене Статутом и Пословником Скупштине општине.

II – МАНДАТ
Секретар се именује на период од четири (4) године, односно на вријеме трајања мандата Скупштине општине.

III – СТАТУС
Радно-правни статус секретара биће регулисан након доношења акта о именовању.

IV – ОПШТИ УСЛОВИ ЗА КАНДИДАТЕ
1. да су држављани РС или БиХ,
2. да су старији од 18 година,
3. да имају општу здравствену способност,
4. да нису отпуштени из државне службе, на било којем нивоу у БиХ (било на нивоу државе или ентитета), као резултат дисциплинске мјере на било којем нивоу власти у РС, у периоду од три године прије дана објављивања упражњене позиције,
5. да нису осуђивани за кривично дјело на безусловну казну затвора од најмање шест мјесеци или за кажњива дјела која их чине неподобним за обављање послова на упражњеним мјестима, односно да се против њих не води кривични поступак,
6. да не служе казну изречену од стране Међународног суда за бившу Југославију и да нису под оптужницом тога Суда, а да се нису повиновали налогу да се појаве пред Судом.

V – ПОСЕБНИ УСЛОВИ И КРИТЕРИЈУМИ ЗА КАНДИДАТЕ
1. Висока стручна спрема, дипл. правник, са положеним стручним испитом, или правосудним испитом,
2. Пет (5) година радног искуства у струци, након положеног стручног испита за рад у административној служби, односно правосудног испита.

VI – СУКОБ ИНТЕРЕСА
Кандидати не могу обављати дужност, активност или бити на положају који доводи до сукоба интереса, у складу са Законом о министарским, владиним и другим именовањима Републике Српске и Законом о локалној самоуправи.

VII – ПОТРЕБНА ДОКУМЕНТА
Уз пријаву на Конкурс, кандидати су дужни доставити доказе о испуњавају општих и посебних услова:
- биографију о кретању у служби,
- овјерену копију дипломе,
- увјерење о положеном стручном или правосудном испиту,
- увјерење о држављанству,
- овјерену копију личне карте,
- љекарско увјерење о општој здравственој способности,
- доказ о траженом радном искуству,
- увјерење да нису осуђивани за кривично дјело, односно да се против њих не води кривични поступак,
- потписану и од надлежног органа овјерену изјаву о испуњавању услова из подтачки 4. и 6. тачке IV Конкурса.

Са свим кандидатима који уђу у ужи избор, Комисија за избор ће обавити интервју, о чему ће кандидати бити благовремено обавијештени.
Пријаве подносилаца са којима Комисија за избор не ступи у контакт у одређеном року, а након рока за подношење пријава, неће бити узети у разматрање у даљем процесу именовања.
Имајући у виду овлаштења Омбудсмена, која проистичу из члана 16. Закона о министарским, владиним и другим именовањима РС, везана за приговоре на коначна именовања, постоји потреба сталног увида у поднесена документа, те се из тог разлога, документа приложена уз пријаве на конкурс неће враћати кандидатима.

VIII – РОК ЗА ПОДНОШЕЊЕ ПРИЈАВЕ

Рок за подношење пријаве је 30 дана од дана објављивања Конкурса.
Непотпуне и неблаговремене пријаве неће се узети у разматрање.
Пријаве се могу доставити лично или путем поште, на адресу:
СКУПШТИНА ОПШТИНЕ ЗВОРНИК, ул. Светог Саве број 124. са назнаком "Комисија за избор и именовање секретара Скупштине општине Зворник".
IX – Јавни конкурс биће објављен у дневном листу "Глас Српске", и "Службеном гласнику РС". Ако конкурс не буде објављен истовремено, рок ће се рачунати од дана посљедњег објављивања.

Број: 01- 111-1/13
8.1.2013. године
Зворник

ПРЕДСЈЕДНИК
СКУПШТИНЕ ОПШТИНЕ
Недим Чивић, с.р.

Разбибрига

Сва дјеца у разреду су се сликала за групну разредну фотографију и учитељица их послије увјерава да купе слику:
- Дјецо, помислите само, за двадесет година кад будете гледали слику, рећи ћете: "Ово је Ана, она је фризерка, а види и Владу, он је љекар..."

А Ивица из позадине добаци:
- А ово је учитељица, она је мртва.

Од трача до истине

Рада варала Милана на наступима

Маноиловићева се са Момиром Гајићем тајно састајала по иностранству, гдје је тезгарила. Једна таква фотка осванула је и у медијима. Доказ Радине преваре испливао је у јавност, пишу српски медији.

Маноиловићева је Милана Станковића варала с Момиром Гајићем и на својим наступима у иностранству. Тезге су јој пет мјесеци биле одлична камуфлажа. На фотографији која је објављена, а која је настала на новогодишњем наступу у Цириху, види се да су и тамо били заједно. Радин нови дечко био је у њеној свлачионици заједно са једним кошаркашем док се она дотјеривала у позадини, што се види у огледалу.

Подсјетимо се да су се пјевачица и кошаркашки тренер упознали још 30. јуна прошле године на једној свадби, на којој је атрактивна звијезда "Гранда" била ангажована да пјева.

Већ ту су сиједнуле варнице између ње и Гајића, а убрзо су почели и да се тајно вијају.

Милану је било сумњиво чим је Рада почела да помиње нове другове кошаркаше, јер њега никад није хтјела да упозна с њима. Ускоро је открио истину и раскинуо с њом.

Гласова кухиња

Пуњени пилећи филети

Најбоље је пећи у тепсији, на папиру за печење који треба да накапате са неколико капи маслиновог уља. Буду мекши ако их печете у тави, али не воле сви храну из дубоког уља, зато је рецепт мало прилагођен. Вријеме припреме 60 минута.

Овај ручак је за четири особе.

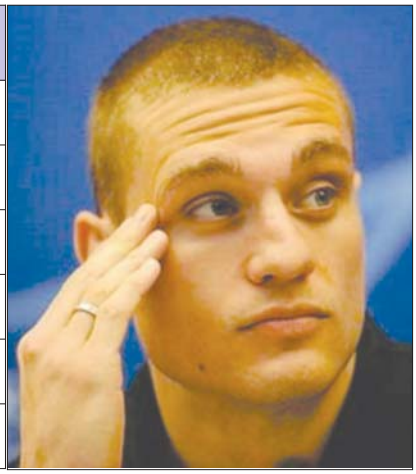

АУТОР: БИТ
ВРСТА ПОЗОРИШНЕ ЛУТКЕ
МАСЛИНА (енгл.)
МЈЕСЕЦ У ГОДИНИ
ПРЕДМЕТ КОЈИМ СЕ ЧИСТИ
ТУРСКА
МОНД
"ВИЈЕЋЕ ЕВРОПЕ"
СУПРОТНИ ВЕЗНИК
ЈЕДНОЦИФРЕН БРОЈ
ЕНО, ЕТО, ГЛЕ
УПИШИ „О" И „И"
АУТОР: БИТ
ЖЕНСКО ИМЕ
НОЈЕВА ПЛАНИНА
ГРАД У УРУГВАЈУ
ГАЛИЈУМ
ПОТОМ, НАКОН ТОГА
ТЕЛЕФОНСКИ ПОЗИВ
ТВ ПРИЈЕМНИК
100 m² (мн.)
СУПАРНИК
ПИСАЦ АНДРИЋ
ИСТА СЛОВА
ВРСТА ПАПАГАЈА
"АЛЕКСАНДАР РАШИЋ"
ВРСТА РИБЕ
УКЛЕТИ ПЈЕСНИЦИ
ЕЛЕКТРОН
СУПРОТНИ ВЕЗНИК
ПОСЈЕД У ВОЈВОДИНИ
ВРСТА КРОКОДИЛА
МАНЕКЕНКА ВУЧЕТИЋ
ГРЧКО ОСТРВО
БОР
АЗОТ
НЕПТУН
БУГАРСКА
ВЕЛИКА ВОДЕНА ПОВРШИНА
СУМПОР
НИКЛ
ЛИТВАНИЈА
ДОМАЋА ЖИВОТИЊА
13. СЛОВО
ПИСАЦ ВЛАДИСЛАВ ПЕТКОВИЋ
КРАЈ ШАХОВСКЕ ИГРЕ
ОДСЈЕЧЕНИ КОМАД ДРВЕТА
СРПСКИ ФУДБАЛЕР СА СЛИКЕ
ГРАД У ИТАЛИЈИ
ФРАНЦУСКИ ПИСАЦ ВИКТОР
3. И 1. САМОГЛАСНИК
АРГОН
ВРСТА ЖЕСТОКОГ ПИЋА
22. СЛОВО
"РУКОМЕТНИ КЛУБ"
ЕНГЛЕСКИ ФИЗ. ЊУТН
РУСКИ КОШАРКАШ СЕРГЕЈ
АУТОР: БИТ
ЈЕДАН КОНТИНЕНТ
РИЈЕКА У СРБИЈИ
ТЕМПО
Ф.К. ИЗ ШПАНИЈЕ
МАРОКО
ТУНИС
РИБЉА ЈАЈАШЦА
ШИФРА, ПИН
МЕМОРИЈА РАЧУНАРА
ИСТА СЛОВА
ГРЧКО СЛОВО
Ф.К. ИЗ ИТАЛИЈЕ
АМЕРИЦИЈУМ
ВОЋНИ НАПИТАК
МУЗИЧКИ ЗНАК
ТОНА
АУСТРИЈА
ИТАЛИЈА
МАТЕРИЈА ЗА ПОБОЉШАЊЕ СВОЈСТАВА
РИЈЕКА У ЦРНОЈ ГОРИ

Судоку

У празна поља распоредите бројеве од 1 до 9 али тако да у сваком реду и колони буду различити бројеви, а исто тако и унутар сваког квадрата 3x3.

Тежина: лако

		3	2	5				9
	9						7	
	8			3	9			
2	3	1						
8				6				4
						7	3	8
			4	2			1	
	2						5	
6				7	3	8		

Рјешење

1	4	3	2	5	7	9	8	6
6	9	2	8	4	1	5	7	3
5	8	7	6	3	9	2	4	1
2	3	1	7	8	4	6	9	5
8	7	9	3	6	5	1	2	4
4	6	5	9	1	2	7	3	8
7	5	8	4	2	6	3	1	9
3	2	6	1	9	8	4	5	7
9	1	4	5	7	3	8	6	2

РЈЕШЕЊЕ: М, МОНТЕВИДЕО, ГА, АЛО, ТЕЛЕВИЗОР, РИВАЛ, ИВО, АРА, ИВЕРАК, Е, АТАР, БОЕМИ, КАТАРИНА, Н, Б, С, Л, Л, МАТ, НЕМАЊА ВИДИЋ, ТОРИНО, ИГО, АР, Т, ИСАК, ЕВРОПА, Т, Т, ИКРА, РОМ, ИКС, ИНТЕР, СОК, НОТА, А, АДИТИВ, ЛИМ,

Хасо:
- Мујо, чиме се ти бавиш?
Мујо:
- Ја сам биоенергетичар.

Хасо:
- Не питам те, болан, шта си био, него шта си сад!

- Зашто полицајац разбија чекићем стакло у препуном аутобусу?
- Иде му се у тоалет, а на зиду поред чекића, је стајао натпис: Разбити стакло у случају нужде!

Састојци:

4 пилећа филета (свјежа и мало већа ради пуњења)

100 г фета сира
100 г траписта
(или било којег сира)

100 г димљеног врата (може и кулен, пршута...)

2 јаја

соли по жељи

презле (хљебне мрвице)

мало уља за тепсију

Припрема:

1. Филете оперите, по потреби очистите од жилица, те у сваком филету у средини избушите иепић (ради тога иду мало већи, цијели филети).

2. Сиреве и месо исјецкајте на мале комадиће. Овом сјмјесом пуните филете. Ако се почну распадати, закачите чачкалицама, које ћете извадити послије печења.

3. Размутите двоје јаја, додајте соли по жељи. Напуњене филете потапајте у јаја, па у презле. Филете не стављајте ни у какве зачине, слани сир и месо ће зачинити пилетину у току печења.

4. Пеците у претходно загријаној рерни на 200 степени Целзијуса, око 45 минута. По жељи послужите уз пире кромпир, рижу или поврће.

ЦИЈЕНЕ У КМ

4 пилећа филета (свјежа и мало већа ради пуњења)	4,5
100 грама фета сира	1,5
100 грама траписта (или било којег сира)	1,2
100 г димљеног врата (може и кулен, пршута...)	2,5
2 јаја	0,5

ЦИЈЕНА РУЧКА
10,2

Кутак за родитеље

Безбједна кућа за малу дјецу

Инсталирајте заштитну ограду за дјецу на врху и дну степеница. Степенице не смију да буду клизаве. Не остављајте ножеве или друге оштре предмете у судопер. Намјештај у спаваћој соби требало би да има заобљене ивице

Безбједност у кући изузетно је важна, а нарочито ако у њему живе дјеца. Усљед недостатка предострожности у кући се дешавају многе незгоде и несреће. Због тога, треба да предузмете одговарајуће безбједносне мјере.

Ево на који начин можете вашу кућу учинити сигурнијом:

У кухињи упаљаче, шибице и остале запаљиве материјале држите у закључаном ормару. Редовно чистите оџаке, одводе, шпорете и рерне. Производе за чишћење држите даље од дохвата дјеце, у закључаним ормару или високо, гдје не могу да их дохвате. Инсталирајте противпожарни аларм у кухињи, али никада га не постављајте у близини прозора и врата, то га може беспотребно активирати. Никада не бацајте отровне материјале у канту за смеће.

Не остављајте ножеве или друге оштре предмете у судопер. Радије их оставите мало подаље, док не дође вријеме за прање суђа. Посуђе у којем се нешто кува, увијек ставите на средину шпорета или пећнице, никада на ивицу. Пазите на масноће које се проспу у кухињи. Одмах их очистите јер се могу даље разлити, доћи у контакт са упаљеним шпоретом и запалити.

У КУПАТИЛУ никада не остављајте дијете само у кади

Провјерите гдје се налазе каблови кухињских апарата. Ако се за њих може запети, смотајте их и смјестите иза или испод апарата. У свакој кухињи требало би да постоји апарат за гашење пожара. Оставите простора на задњој страни фрижидера за правилно провјетравање.

У купатилу никада не остављајте дијете само у кади. Држите шампоне, лосионе и сапуне ван дохвата дјеце. Држите и сва средства за чишћење далеко од дјеце. Електричне апарате у оригиналној амбалажи држите подаље од воде.

Поставите траке против клизања у кади. Код ноћних одлазака у купатило, упалите свјетло. Поставите подне простирке које се не клижу да би се избјегле незгоде. Под купатила увијек би требало да буде чист и сув. Држите гријаче и електричне апарате подаље од каде, туша и умиваоника. Ако сте пушач, никада не пушите у спаваћој соби.

ХОРОСКОП

Ован
(21.3 - 20.4)
Реагујете брзо и непромишљено, сходно припадности знаку. Срећа вас ипак прати, јер су ваши потези, иако спонтани и непромишљени, сасвим исправни. Са лакоћом рјешавате проблеме везане за далеке крајеве. Ускоро слиједе озбиљнија расчишћавања, па се полако припремајте за то. Успјех.

Вага
(23.9 - 22.10)
Да вам је лако - није, али шта да се ради? Уколико сте рационално трошили психофизичке потенцијале, лакше ћете испливати из проблема здравствене природе. Кад вам је лоше, то стање просто одбија околину од вас или ствара додатне компликације. Тјешите се, јер ће већ сутра бити много боље.

Бик
(21.4 - 20.5)
Могући су погрешни поступци и идеје на плану љубави. Пожељно је да у односу са вољеном особом стално будете у припрамности и спремни за сарадњу, бар уколико желите да избјегнете проблеме. Пошто постоји опасност од инфекције, било шта да је у питању, поведите рачуна о имунитету.

Шкорпија
(23.10 - 22.11)
Уколико будете спремни да уложите додатни напор, остварићете жељени циљ. Кад боље размислите, схватате да сте се узалуд мучили и лишавали, јер не само да нећете уживати у реализацији циља већ ћете увидјети да је он неодговарајући, чак миноран. Водолија вам нуди пуно љубави, али и неизвјесности.

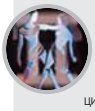

Близанци
(21.5 - 20.6)
Пред себе сте поставили превише циљева, па постоји шанса да се у њима изгубите. Морате бити реалнији кад су потребе и могућности у питању, јер ћете само тако моћи да избјегнете проблеме нервне природе и сукобе са околином. Партнер је увијек дежурни кривац, па можете имати проблема и са њим.

Стријелац
(23.11 - 20.12)
Нагли прилив енергије, уколико не будете опрезни, може довести до повреда. Настојте да не радите више послова у исти мах, јер и преоптерећеност има цијену. Избјегавајте људе и ситуације које вас чине агресивним. На емотивном плану могућа су нервирања усљед различитог погледа на проблем.

Рак
(21.6 - 20.7)
У нескладу сте са собом и властитим потребама, и то прије свега зато што сте разапети између жеља и могућности. Пошто је то почело до те мјере да вас оптерећује, смањите потребе и активирајте се да бисте нашли нове материјалне могућности. Могући су проблеми са видом.

Јарац
(21.12 - 19.1)
Не дозволите да депресија закуца на ваша врата. Окрените се хобију и особама које на вас дјелују позитивно, а одбаците од себе све оно што вас чини депримираним. Могући су емотивни проблеми, или их пак ви видите тамо гдје их нема - они су само у вашој глави. Са Раком слиједи озбиљан разговор.

Лав
(21.7 - 21.8)
Са Раковима упорно покушавате да се усагласите. Ако примијетите да не иде, не инсистирајте, јер се очито ради о дисхармонији. Окрените се оним особама са којима можете да нађете заједнички језик, Вагама на примјер. Стални партнер нуди спокој, док вас нова љубав чини додатно несигурним.

Водолија
(20.1 - 18.2)
Нови изазови су добар начин да избјегнете нервирања и стресове који вас већ неко вријеме оптерећују. Емотивна ситуација је занимљива: једна Шкорпија на велика звона улази у ваш живот, покушавајући да га из корјена промјени. Настојте да савладате неоснован страх од губитка слободе.

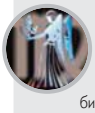

Дјевица
(22.8 - 22.9)
Улажете натчовјечанске напоре да бисте постигли минималне резултате, па је питање колико се то исплати. Пожељно је причувати оно чега имате мало, а то је физичка кондиција. Не нервирајте се због глупости и покушајте да будете опрезнији у комуникацији са околином.

Рибе
(19.2 - 20.3)
Због чега сте постали тако лако рањиви? Тешко је сазнање да немате на кога да се ослоните и повјерите некоме оно што вас мучи, али и други су у сличним ситуацијама, па не очајавају. Дакле, нисте изузетак. Покушајте да се усагласите са вољеном особом. Можда она нуди рјешење свих проблема.

РЕПУБЛИКА СРПСКА
ОПШТИНА СОКОЛАЦ
НАЧЕЛНИК
Број 02-080-1
Датум, 15.1.2013. године

На основу члана 8. Закона о министарским, владиним и другим именовањима Републике Српске ("Службени гласник РС", број: 41/03) и члана 120. Закона о локалној самоуправи ("Службени гласник РС", број: 101/04, 42/05 и 118/05) Начелник општине Соколац, **р а с п и с у ј е**

ЈАВНИ КОНКУРС

за избор и именовање начелника одјељења Административне службе општине Соколац

I - Начелник општине Соколац расписује Јавни конкурс за:
1. Начелника Одјељења за општу управу
2. Начелника Одјељења за привреду и финансије
3. Начелника Одјељења за просторно уређење
4. Начелника Одјељења комуналне полиције

II - ОПИС ПОСЛОВА:
Начелници одјељења

- руководе одјељењем и представљају одјељење у границама овлашћења,
- организују рад и обезбјеђују законитост, благовременост и економичност у раду,
- извјештавају Начелника општине о раду одјељења, предузимају потребне мјере за рјешавање питања из дјелокруга рада одјељења, старају се о извршењу послова одјељења,
- предлажу прописе и друге акте из надлежности одјељења и предлажу друге мјере из своје надлежности,
- сарађују са другим одјељењима у циљу извршавања послова и задатака,
- обављају и друге послове које им у складу са законом повјери Начелник општине.

III - МАНДАТ:
Начелници одјељења бирају се и именују на период од 4 (четири) године, односно на вријеме трајања мандата Скупштине општине

IV - СТАТУС:
Начелници одјељења имају статус службеника.

V - ОПШТИ УСЛОВИ:
- да је држављанин РС, односно БиХ,
- да је старији од 18 година,
- да није осуђиван за кривично дјело на безусловну казну затвора од најмање шест мјесеци или за кривично дјело које га чини неподобним за обављање послова у административној служби јединице локалне самоуправе,
- да се против кандидата не води кривични поступак,
- да има општу здравствену способност,
- да није отпуштен из државне службе на било ком нивоу власти Босне и Херцеговине, као резултат дисциплинске мјере у периоду од три године прије дана објављивања упражњене позиције,
- да није осуђиван или под оптужницом Међународног суда за бившу Југославију (члан IX тачка 1. Устава БиХ).

VI – ПОСЕБНИ УСЛОВИ:

1. Начелник Одјељења за општу управу

- висока стручна спрема, завршен економски факултет, пет година радног искуства у струци и положен стручни испит за рад у административној служби.

2. Начелник Одјељења за привреду и финансије

- висока стручна спрема, завршен економски факултет, пет година радног искуства у струци и положен стручни испит за рад у административној служби.

3. Начелник Одјељења за просторно уређење

- висока стручна спрема, завршен грађевински факултет, пет година радног искуства у струци и положен стручни испит за рад у административној служби.

4. Начелник Одјељења комуналне полиције

- висока стручна спрема, завршен економски или пољопривредни факултет, пет година радног искуства у струци и положен стручни испит за рад у административној служби.

VII – СУКОБ ИНТЕРЕСА:
Кандидати не могу обављати дужности, активности или бити на положају који доводи до сукоба интереса како је прописано одредбама Закона о сукобу интереса у институцијама власти БиХ, Закона о спречавању сукоба интереса у органима власти Републике Српске, нити могу бити лица на функцији у политичкој странци – у складу са Законом о министарским, владиним и другим именовањима Републике Српске.

VIII – ПОТРЕБНА ДОКУМЕНТА:
Уз пријаву на Конкурс кандидати су дужни доставити доказе о испуњавању општих и посебних услова и то:

1. увјерење о држављанству, не старије од шест мјесеци,
2. извод из матичне књиге рођених,
3. увјерење суда да се не води кривични поступак, не старији од шест мјесеци,
4. овјерену фотокопију дипломе,
5. увјерење о положеном стручном испиту за рад у административној служби или овјерену изјаву којом се обавезује да ће исти положити у законском року,
6. увјерење о радном искуству,
7. увјерење о здравственој способности изабрани кандидати достављају након окончања изборне процедуре,
8. увјерење да нису осуђивани за кривично дјело (за лица рођена у РС увјерење се прибавља по службеној дужности, а лица рођена у Федерацији БиХ дужна су исто приложити).
9. потписану и овјерену изјаву да кандидат није отпуштен из државне службе на основу дисциплинске мјере на било којем нивоу власти у Босни и Херцеговини у периоду од три године прије објављивања конкурса и да се на њега не односе одредбе члана 9. тачка 1. Устава Босне и Херцеговине.

Са свим кандидатима који испуњавају услове из конкурса, Комисија за спровођење поступка по Јавном конкурсу за избор и именовање начелника одјељења Административне службе општине Соколац, ће обавити разговор - интервју о чему ће кандидати бити благовремено обавијештени.

IX – РОК ЗА ПОДНОШЕЊЕ ПРИЈАВА:
Рок за подношење пријава је 30 дана од дана објављивања конкурса.
Непотпуне и неблаговремене пријаве неће се узимати у разматрање.
Пријаве се могу доставити лично на протокол или путем поште на адресу:

ОПШТИНА СОКОЛАЦ, Ул. Гласиначка бб, Комисији за спровођење поступка по Јавном конкурсу за избор и именовање начелника одјељења Административне службе општине Соколац. Са назнаком пријава на Јавни конкурс за попуну упражњеног радног мјеста.

X ОБЈАВЉИВАЊЕ КОНКУРСА:
Јавни конкурс ће се објавити у дневном листу "Глас Српске", и у "Службеном гласнику Републике Српске". Ако конкурс не буде објављен истовремено, рок ће се рачунати од дана посљедњег објављивања.

НАЧЕЛНИК ОПШТИНЕ
Милован Бјелица, дипл. ецц, с.р

РЕПУБЛИКА СРПСКА
СКУПШТИНА ОПШТИНА СОКОЛАЦ
Број: 01-080-2
Датум, 15.1.2013. године

На основу члана 8. Закона о министарским, владиним и другим именовањима Републике Српске ("Службени гласник РС", број: 41/03), члана 119. став 1. Закона о локалној самоуправи ("Службени гласник РС", број: 101/04, 42/05 и 118/05), члана 37. Статута општине Соколац ("Службене новине Града Источно Сарајево", број: 10/05, 34/07 и 06/10), и Одлуке о расписивању конкурса за избор и именовање Секретара Скупштине општине Соколац ("Службене новине Града Источно Сарајево", број 16/12), Скупштина општине Соколац,
р а с п и с у ј е

ЈАВНИ КОНКУРС

за избор и именовање Секретара Скупштине општине Соколац

I - Упражњено радно мјесто: Секретар Скупштине општине Соколац

II - ОПИС ПОСЛОВА:

1. Секретар Скупштине општине обавља послове у складу са одредбама Закона о локалној самоуправи, Статута општине, Пословника Скупштине општине и Правилника о унутрашњој организацији и систематизацији радних мјеста Административне службе општине Соколац.

III - МАНДАТ:

Секретар Скупштине општине Соколац бира се и именују на период од 4 (четири) године, односно на вријеме трајања мандата Скупштине општине.

IV - СТАТУС:

Секретар Скупштине општине Соколац има статус службеника.

V – ОПШТИ УСЛОВИ:

- да је држављанин РС, односно БиХ,
- да је старији од 18 година,
- да није осуђиван за кривично дјело на безусловну казну затвора од најмање шест мјесеци или за кривично дјело које га чини неподобним за обављање послова у административној служби јединице локалне самоуправе,
- да се против кандидата не води кривични поступак,
- да има општу здравствену способност,
- да није отпуштен из државне службе на било ком нивоу власти Босне и Херцеговине, као резултат дисциплинске мјере у периоду од три године прије дана објављивања упражњене позиције,
- да није осуђиван или под оптужницом Међународног суда за бившу Југославију (члан IX тачка 1. Устава БиХ).

VI – ПОСЕБНИ УСЛОВИ:

- висока стручна спрема, завршен правни факултет, пет година радног искуства у струци и положен стручни испит за рад у административној служби или правосудни испит.

VII – СУКОБ ИНТЕРЕСА:

Кандидати не могу обављати дужности, активности или бити на положају који доводи до сукоба интереса како је прописано одредбама Закона о сукобу интереса у институцијама власти БиХ, Закона о спречавању сукоба интереса у органима власти Републике Српске, нити могу бити лица на функцији у политичкој странци – у складу са Законом о министарским, владиним и другим именовањима Републике Српске.

VIII – ПОТРЕБНА ДОКУМЕНТА:

Уз пријаву на Конкурс кандидати су дужни доставити доказе о испуњавању општих и посебних услова и то:

1. увјерење о држављанству, не старије од шест мјесеци,
2. извод из матичне књиге рођених,
3. увјерење суда да се не води кривични поступак, не старији од шест мјесеци,
4. овјерену фотокопију дипломе,
5. увјерење о положеном стручном испиту за рад у административној служби или овјерену изјаву којом се обавезује да ће исти положити у законском року,
6. увјерење о радном искуству,
7. увјерење о здравственој способности изабрани кандидати достављају након окончања изборне процедуре,
8. увјерење да нису осуђивани за кривично дјело (за лица рођена у РС увјерење се прибавља по службеној дужности, а лица рођена у Федерацији БиХ дужна су исто приложити).
9. потписану и овјерену изјаву да кандидат није отпуштен из државне службе на основу дисциплинске мјере на било којем нивоу власти у Босни и Херцеговини у периоду од три године прије објављивања конкурса и да се на њега не односе одредбе члана 9. тачка 1. Устава Босне и Херцеговине.

Са свим кандидатима који испуњавају услове из конкурса, Комисија за спровођење поступка по Јавном конкурсу за избор Секретара Скупштине општине ће обавити разговор – интервју о чему ће кандидати бити благовремено обавијештени.

IX – РОК ЗА ПОДНОШЕЊЕ ПРИЈАВА:

Рок за подношење пријава је 30 дана од дана објављивања конкурса.
Непотпуне и неблаговремене пријаве неће се узимати у разматрање.
Пријаве се могу доставити лично на протокол или путем поште на адресу:

ОПШТИНА СОКОЛАЦ, Ул. Гласиначка бб, Комисији за избор Секретара Скупштине општине Соколац. Са назнаком пријава на Јавни конкурс за попуну упражњеног радног мјеста.

X ОБЈАВЉИВАЊЕ КОНКУРСА

Јавни конкурс ће се објавити у дневном листу "Глас Српске", и у "Службеном гласнику Републике Српске". Ако конкурс не буде објављен истовремено, рок ће се рачунати од дана посљедњег објављивања.

ПРЕДСЈЕДНИК
СКУПШТИНЕ ОПШТИНЕ СОКОЛАЦ
Данко Вучетић дипл. инж. шум. с.р

Огласи

Огласе, рекламе и читуље можете предати дописништву ГЛАСА СРПСКЕ

Глас Српске
ДНЕВНИ ЛИСТ РЕПУБЛИКЕ СРПСКЕ БАЊАЛУКА
marketing@glassrpske.com
oglasi@glassrpske.com

КУЋЕ
ПРОДАЈА

Продајем кућу и 730 м² земље, ул. Милана Бранковића 49, преко пута Дома "Рада Врањешевић", Бањалука, тел. 065/096-547

Продајем у центру Бањалуке кућу претворену у пословне просторе, тел. 065/522-838

Продајем кућу са пословним простором код "Интегралове" пумпе, подножје Старчевице, тел. 065/601-772

Продајем кућу у Мотикама, близу школе, тел. 065/601-772

Продајем кућу у Лазареву, ул. Марије Јотановић, тел. 066/091-091

Продајем кућу и земљу на Тањишама, тел. 066/091-091

Продајем усељиву кућу у Бањалуци, може замјена за стан уз договор, тел. 065/528-247

Продајем вишеспратну кућу са пет станова на врло повољној локацији у Бањалуци, цијена по договору, тел. 066/292-575

Продајем кућу у Новом Граду 9х9, висока приземница или мијењам за Бањалуку или Приједор, тел. 066/653-792

Продајем кућу 180 м² на плацу од 60 ари са излазом на Врбас, у Клашницама поред хотела "Паша". 28895 М, тел. 00381641315001

Продајем кућу, Горњи Кобатовци, Лакташи, тел. 065/749-423

Продајем у Дервишима кућу 8х9 на плацу од 740 м², тел. 065/785-526

Продајем куће у Бањалуци, насеље Лазарево - Бушак: цијене 200.000 КМ; 230.000 КМ; 260.000 КМ; 810.000 КМ, тел. 065/549-687

Продајем куће у Бањалуци од 35.000 КМ до 3.500.000 КМ, тел. 065/549-687

Продајем кућу у Бањалуци, ул. Паве Радана, цијена 285.000 евра (рег. планом предвиђена зграда), тел. 065/549-687

Продајем кућу у Доњем Вакуфу, кућа + штала + 1.500 м² баштa поред ријеке, 20.000 евра, тел. 065/549-687

Продајем куће у Бањалуци, насеље Петрићевац, ул. Љевчанска, 220.000 КМ и 275.000 КМ, тел. 065/549-687

Продајем кућу у Санском Мосту кућа + дв. објекти, насеље Здена, цијена 33.000 евра, тел. 065/549-687

На лијепој локацији у Карановцу на 500 м² окућнице продајем или за мањи стан мијењам кућу 9х8 П+С+П, тел. 051/212-357

Продајем или мијењам недовршену кућу у Јаблану за мањи стан у Бањалуци уз договор, тел. 065/297-732

Продајем новоизграђену кућу, подрум, приземље и мансарада, унутра све опремљено, плац 500 м², Бањалука - Чесма, тел. 065/569-294

Хитно продајем кућу у Палама, централно гријање, помоћни објекти, 1.000 м² воћњака, повољно, тел. 057/224-695

Продајем повољно кућу на Паприковцу, папири уредни, вл. 1/1, тел. 065/794-304

Продајем кућу у Мотикама, тел. 066/130-333

Продајем кућу у Новој вароши, тел. 066/130-333

Продајем кућу у Обилићеву, тел. 065/925-186

Продајем кућу у Српцу 9,5х8 метара, подрум, спрат, поткровље, 531 м² окућнице, тел. 051/280-037

Продајем кућу, 450 м², са два дунума земље, на путу Слатина - Клашнице, у цијену може и стан, тел. 066/668-612

Продајем мању кућу и десет дунума земље на магистралном путу Бањалука - Приједор, преко пута "Петог неплана" или мијењам за мањи стан у Бањалуци, тел. 066/626-734

Продајем старију кућу (подрум, струја, вода), 21 дунум обрадиве земље, три дунума шуме, 1/1, повољно, општина Градишка, тел. 051/371-200

Продајем кућу у Обилићеву, тел. 066/091-091

Продајем кућу у улици Душка Кошчице, тел. 065/925-186

Продајем кућу код ауто-школе "Волан", тел. 065/601-772

Продајем кућу у Дракулићу, тел. 065/601-772

Продајем кућу у Трну на главном путу, тел. 065/601-772

Продајем кућу и плацеве у Драгочају, 300 метара од центра према Градини, тел. 065/522-838

Кућу са свим помоћним објектима у Санском Мосту продајем или мијењам за стан у Бањалуци или Градишци, тел. 065/915-746

Продајем кућу на Лаушу, на плацу од 862 м², цијена 62.000 КМ, тел. 065/561-918

Продајем намјештену кућу и пратеће објекте, година градње 2003. код Српца, тел. 065/751-710

Продајем кућу 8х9, висока приземница са свим прикључцима, у Кнежици, општина Козарска Дубица, тел. 051/307-088

Продајем повољно усељиву кућу са високим поткровљем на плацу 1300 м² у Кочићеву - Градишка, ограђено, струја, вода и дворишна зграда са грађевинском дозволом, тел. 065/417-581

Продајем усељиву кућу - дуплекс величина 13х11 (П+1+1) са гарсоњером у поткровљу, локал у приземљу са централним гријањем, плац 500 м² Бањалука Јовице Савиновића 101, тел. 065/696-353

Бакинци, продајем кућу под кровом, 10х9 м, П+1, на 3.650 м² земљишта, уз асфалт, два километра од александровачке петље, цијена фиксна 50.000 КМ, тел. 065/979-003

Продајем повољно кућу, локал и дворишну, ул. Змај Огњена Вука, Лазарево, тел. 065/591-823

Продајем кућу на Паприковцу, 9х10, на плацу од 640 м², приземље, спрат, поткровље није израђено, има централно гријање, тел. 065/448-763

Продајем кућу у Кључу (пословни + гаража + стамбени простор) или мијењам за кућу или стан у Бањалуци, М. Граду, Приједору или Градишци, тел. 065/644-785

Продајем кућу у Кључу, папири уредни, тел. 064/449-9077

Продајем стару кућу на 500 м², земљишта у насељу Нова варош, дозвољена градња стамбеног објекта По+П+2, тел. 066/528-897

Продајем стару кућу в. п., 10х10 метара, на 800 м² земљишта, изнад "Космоса", у ул. Ж. Згоњанина, повољно, тел. 066/528-897

Продајем двије старе куће на 1.670 м² земљишта у насељу код бивше "Мљекаре", дозвољена градња стамбеног објекта По+П+5, тел. 066/528-897

Продајем кућу саграђену 2008. године, 9х8 м, на површини од 1.300 м², први спрат завршен, поткровље није завршено у Рамићима, цијена 80.000 КМ, хитно, тел. 065/636-545

Продајем хитно кућу на спрат са двориштем и великим пословним простором у Обилићеву, у улици Браће Југовића, тел. 065/636-545

Продајем кућу и земљиште око 600 м² у Челинцу доњем преко моста, хитно и повољно, тел. 065/636-545

Продајем двије тотално саниране куће, гаража, ограђено, са плацем од 3.500 метара, близина петље, асфалт до куће, струја, вода, одмах усељиво у улици Благоја Паровића, тел. 065/636-545

Продајем кућу на спрат с поткровљем и окућницом око 900 м², ограђено, под воћем, властито централно гријање, преко пута "Гласа Српске", улица Чаире, Хисета, хитно, тел. 065/636-545

Продајем близу Наприједовог игралишта кућу на спрат, 130 м², у улици Гаврила Принципа са окућницом од 500 м², повољно, уз улицу, тел. 065/636-545

Продајем кућу на спрат са два пословна простора, гаражом и окућницом, 500 м² у Крфској улици, хитно и повољно, папири 1/1, одмах усељива, тел. 065/636-545

Продајем кућу на спрат са два стана по 80 м², одвојени улази, с двориштем, гаражом, почетак улице Јовице Савиновића или мијењам за мањи стан уз договор, хитно и повољно, тел. 065/636-545

Продајем кућу на спрат, 170 м², у Бугојну у улици Армије БиХ, према фабрици "Славко Родић", са 670 м² окућнице, јако лијепа и сређена кућа, хитно, тел. 065/636-545

Продајем кућу, 50 м² стамбеног простора, санирана са двориштем 120 м², у улици Гаврила Пинципа. Хитно, тел. 065/636-545

Продајем кућу П+1 у Дервишима, Бањалука, 370 м² плаца, стара градишка цеста, тел. 065/698-012

Продајем кућу, прелаз Трн - Јаблан, приземница са плацем од 830 м² са централним гријањем, тел. 065/698-012

Продајем кућу код Зеленог моста, Бањалука, са пословним простором и плац од 397 м², тел. 065/698-012

Продајем у Бањалуци двије куће, ул. Козарска, са различитим квадратурама плаца, тел. 065/698-012

Продајем у Бањалуци, на Старчевици, старију кућу са плацем од 857 м², тел. 065/698-012

Продајем кућу 9х10, новоградња, приземље, пословни простор, спрат и поткровље станови, тел. 051/317-719

Продајем кућу на плацу од 640 м², преко пута болнице Паприковац, ул. Јована Рашковића, тел. 065/421-795

КУПОВИНА

Купујем стару кућу поред пута у Обилићеву или доњем дијелу Старчевице, тел. 066/113-778

ЗАМЈЕНА

Мијењам кућу у Трну за стан у Бањалуци, тел. 066/130-333

Мијењам на Побрђу кућу 13х10, П+1+М, на плацу од 370 м², за стан у Бањалуци или продајем, тел. 065/785-526

Мијењам кућу у Доњем Вукуфу (кућа+штала+1.500 м² баште поред ријеке) за слично у Бањалуци - кућа, стан, барака, земља, тел. 065/549-687

Мијењам кућу у Санском Мосту (са дв. објектима), насеље Здена, ул. Првомајска 100, за слично у Бањалуци: кућа, стан, барака, плац-земља, тел. 065/549-687

ИЗДАВАЊЕ

Издајем кућу у Гламочанима, намјештена, може и продаја, тел. 065/920-111

Намјештен стан, 60 м², приватна кућа, први спрат, централно гријање, посебан улаз, Лауш, тел. 065/512-216

Издајем приземље куће, 74 м², ненамјештено, новоградња, посебан улаз, код "Елиоса", ул. Новака Пивашевића 30 А, тел. 065/075-500

Издајем намјештену кућу, двособан стан, Петрићевац, гријање - ложење или струја - термо пећ, ул. Ј. Савиновића, тел. 065/739-250

Издајем луксузно опремљену кућу са паркингом код Ребровачке цркве, тел. 065/631-613

СТАНОВИ
ПРОДАЈА

Продајем или мијењам стан у Требињу, 43 м², за гарсоњеру или већи уз доплату у Бањалуци, тел. 066/670-145

Продајем нов стан, 34 м², сопствено гријање на гас, санитарна вода на гас, изолација 10 цм, бамбусов паркет, ул. Стојана Новаковића 12, тел. 065/534-684

Продајем двособан стан, новији 47 м², ул. Мајке Југовића код факултета, са уграђеном кухињом, климом и плакаром, тел. 065/524-505

Продајем нов усељив једнособан стан, 33 м², први спрат, ул. Анке Дракулић, Чаире, цијена 1.700 КМ/м² са ПДВ-ом, тел. 065/524-505

Продајем нов двособан стан стан, 38 м², Борик II, цијена 2.000 КМ/м² са ПДВ-ом, тел. 065/524-505

Продајем двособан стан, 49 м², новоградња, други спрат, ул. Деспота Стефана, цијена 1.299 КМ/м² са ПДВ-ом, тел. 065/524-505

Продајем двоипособан стан, 55 м²,ул. Марије Бурсаћ, строги центар, трећи спрат, тел. 065/524-505

Продајем трособан стан, 72 м², трећи спрат, реновиран, ул. Анђе Кнежевић иза СУП-а, цијена 1.570 КМ/м², тел. 065/524-505

Продајем нов усељив трособан стан, 78 м², ул. Козарске бригаде, преко пута парка "М. Стојановић", цијена 1.900 КМ/м² са ПДВ-ом, тел. 065/524-505

Продајем трособан стан, 82 м², ул. Булевар цара Душана, центар, цијена 1.750 КМ/м², тел. 065/524-505

Продајем трособан стан, новоградња, 78 м², први спрат + гаража, 15 м² и остава 2 м², ул. Милана Стевиловића, Росуље, тел. 065/524-505

Продајем стан у улици Царице Милице, 54 м², на трећем спрату, тел. 066/357-709

Продајем стан у насељу Росуље, ул. Вождовачка 61 м² у поткровљу ст.зграде, тел. 066/357-709

Продајем стан у ул. Меше Селимовића површине 71 м² на првом спрату, тел. 066/357-709

Продајем стан 33 м² нова градња, четврти спрат у Новој вароши, тел. 065/485-178

Продајем стан, 57 м², високо приземље, луксузно опремљен, потпуно реконструисан, почетак Борика, тел. 051/250-114

Продајем трособан стан у Бањалуци, Обилићево, 74 м², први спрат, тел. 065/241-922

Продајем трособан стан у Борику (92 м²) или мијењам за мањи двособан, тел. 065/262-917

Продајем станове на Лаушу код школе 52 м²,49 м² и 43 м², тел. 066/633-885

Продајем станове у Новој вароши 87 м²,65 м² и 45 м², у изградњи, повољно, тел. 066/633-885

Мијењам или продајем гарсоњеру, први спрат, 32 м², градња 2003, код Фонда ПИО за стан од 45 м² сличих карактеристика уз доплату, тел. 063/118-063

Продајем једнособан стан у Борику, 43 м², четврти спрат, лифт, централно, кабловска, 65.000 КМ, тел. 065/324-935

Продајем двособан стан 55 м² (барака) у Лазареву 3, цијена фиксна 51.000, тел. 065/328-695

Продајем стан на Лаушу, 45 м², са намјештајем, близу школе, вртића, поште и "Максија", тел. 065/485-811

Продајем стан 105 м²/IV, стан саниран, насеље "Пентагон", цијена 105.000 евра, тел. 065/549-687

Продајем стан 101 м²/VI, двоетажни - Борик, преко пута дворане "Борик", цијена 200.000 КМ може и замјена за два мања, тел. 065/549-687

Продајем нов стан 53 м² у Бањалуци, насеље Залужани, цијена 1.300 КМ/м², тел. 065/549-687

Продајем стан 58 м²/П-сутерен, Старчевица, ул. Косовке дјевојке, цијена 60.000 КМ, тел. 065/549-687

Продајем нове станове у центру Бањалуке код Гимназије, 56 м²/II и 70 м²/II, цијена 2.300 КМ/м², тел. 065/549-687

Продајем стан у центру града, поткровље може замјена за мањи уз доплату, тел. 061/244-938

Продајем у центру Бањалуке, нов двособан стан 64 м², пети спрат, лифт и подземна гаража, тел. 065/785-526

Продајем стан на Старчевици 52 м², пети спрат, цијена 1.400 КМ/м², тел. 063/950-189

Продајем двособан стан, 61 м², у Обилићеву, тел. 066/125-704

Продајем стан 54 м² Кошутњак, Београд, тел. 051/437-505

Продајем једнособан стан, 47 м², ул. Ђуре Ђаковића, Бањалука, тел. 065/740-356

Продајем двособан стан, 57 м², центар, четврти спрат, тел. 065/227-292

Продајем стан 57 м², први спрат, генерално реновиран, насеље Анте Јакића, тел. 065/569-294

Продајем гарсоњеру 31 м², први спрат, година градње 2007, насеље Мјесец, цијена 65.000 КМ или замјена за већи стан, тел. 065/794-304

Продајем четвоpособан стан, други спрат, ближе центру, може замјена за један или два двособна до 50 м², цијена 1.650 КМ/м², тел. 065/048-109

Продајем стан 95 м², подножје Старчевице, тел. 065/601-772

Продајем стан трособан 72 м², центар, ул. Михајла Пупина, трећи спрат, тел. 065/601-772

Продајем нов стан 66 м², први спрат, на Старчевици, улица Симе Миљуша, тел. 065/526-714

Продајем или издајем трособан стан, комплетно намјештен, цијена 350КМ + режије, тел. 066/635-275

Продајем стан, 65 м², други спрат, Борик или мијењам за мањи до 35 м² уз доплату, тел. 066/113-778

Продајем стан, 42 м², новоградња, Козарска улица, тел. 066/130-333

Продајем гарсоњеру у Малбашићевој згради, 33 м², 75.000 КМ, тел. 065/906-228

Хитно продајем двособан стан, 74 м² (поткровље), зграда код Нешковић пумпе, цијена 1.150 КМ/м², тел. 065/178-840

Продајем полусутерен 39 м², адаптиран, хитно и повољно, цијена 1.550 КМ/м², тел. 066/187-694

Продајем стан 38 м², четврти спрат, Старчевица, 75.000 КМ, без посредника, тел. 051/437-407

Бањалука - Булевар, продајем стан, 48,70 м², тел. 065/569-294

Бањалука, ул. Романијска, продајем стан, 67 м², тел. 065/569-294

Продајем стан, 64 м², други спрат, нова градња, Нова варош, цијена 2.300 КМ/м², тел. 065/652-344

Продајем стан, 96 м², други спрат, нова градња, Центар, тел. 065/652-344

Продајем једнособан стан 41 м², са гаражом 18 м² стан је преко пута CIPS-а, тел. 065/582-485

Продајем стан, 70 м², у улици Васе Пелагића, први спрат, тел. 065/926-305

Продајем двособан сaниран намјештен стан у Обилићеву, ул. Вилсонова, тел. 065/623-331

Продајем двособан стан, 47 м², у Брчком или мијењам за Бањалуку, тел. 065/889-959

Продајем двоипособан стан, 57 м², други спрат, преко пута супермаркета "Макси", Борик, тел. 065/763-941

Продајем стан 46 м², други спрат, код Пољопривредне школе у Бањалуци, тел. 065/763-941

Продајем реновиран двоипособан стан 63 м² у црвеним зградама, трећи спрат, тел. 065/763-941

Продајем двособан стан 61 м² са гаражом, 18 м², у новој згради код "Мљекаре", тел. 065/763-941

Продајем једнособан стан, 30 м², четврти спрат, са балконом, ул. М. Краљевића, цијена 55.000 КМ, тел. 065/978-485

Продајем трособан стан 86 м², трећи спрат, на Старчевици - улица Огњена Прице, тел. 065/763-941

Продајем двоипособан стан, 74 м², нов, у насељу Сунце, улица Максима Горког, може замјена за мањи стан, тел. 065/763-941

Продајем четвоpособан стан 109 м², други спрат, у Борику, цијена по договору, тел. 066/307-992

Продајем или мијењам стан 43 м² стара градња, трећи спрат у Новој вароши за већи око 55 м² у истом насељу, тел. 065/656-389

Продајем стан, 42 м², новоградња, Козарска улица, други спрат, тел. 065/601-772

Продајем двособан комфоран стан, 57 м², ул. Живојина Мишића 43 или мијењам за мањи до 30 м² уз доплату, Бањалука, тел. 065/419-294

Продајем двособан стан 60 м², други спрат, новоградња, лифт, усељив, насеље Центар, тел. 066/528-897

Продајем двособан стан 64 м², други спрат, сaниран, екстра уређен, одмах усељив, насеље Центар, тел. 066/528-897

Продајем гарсоњеру 33 м², други спрат, новоградња, лифт, усељива, насеље Центар, тел. 066/528-897

Продајем двоипособан стан 58 м², четврти спрат, лифт, стара градња, одмах усељив, Обилићево, тел. 066/528-897

Продајем трособан стан 94 м², четврти спрат, екстра сaниран, лифт, одмах усељив, насеље Пентагон, тел. 066/528-897

Продајем трособан стан 76 м², ВП, новија градња, усељив, насеље Сунце, тел. 066/528-897

Продајем четвоpособан стан 116 м², новоградња, уређен, одмах усељив, ул. Степе Степановића, тел. 066/528-897

Продајем стан 64 м² у Борику у "Титанику", хитно, тел. 065/636-545

Продајем двособан стан у центру, 58 м², први спрат, са подрумом од 12 м², у ул. Васе Пелагића 7, Бањалука, тел. 065/461-655

Продајем стан 50 м², подножје Старчевице, сутерен, повољно, тел. 065/698-012

Продајем у Бањалуци стан, нова градња, у ул. Степе Степановића, 56 м², први спрат, тел. 065/698-012

Продајем стан 59 м² у Бањалуци, Старчевица, други спрат, тел. 065/698-012

Продајем стан 96 м², први спрат, центар, екстра градња, са гаражним мјестом, тел. 065/698-012

Продајем нов стан 27 м², у Борику, код кампуса, четврти спрат, тел. 065/698-012

Продајем стан, 37 м², у насељу Анте Јакића, први спрат, Бањалука, тел. 065/698-012

Веома повољно продајем двособан стан, 74 м² (поткровље) у Лазареву, цијена 1.150 КМ/м², тел. 065/814-376

Продајем двоипособан стан у Обилићеву, цијена 93.000 КМ, тел. 065/399-243

Продајем стан, 70 м², блок 23, Нови Београд, тел. 065/561-195

Продајем два стана, усељиви, у центру града, вел. 82 и 61 м², цијена по договору и папири уредни, 1/1, тел. 065/868-551

КУПОВИНА

Купујем мањи једнособан стан за готове паре, тел. 065/601-772

Купујем трособан стан у ужем центру града, за готовину, тел. 065/601-772

Купујем једнособан стан од око 35 м², исплата одмах у готовини, тел. 0038765669222

Купујем четвоpособан стан у центру, први или други спрат, тел. 065/763-941

Купујем мањи двособан стан до 50 м² у Бањалуци, ближе центру, тел. 063/956-300

ЗАМЈЕНА

Мијењам у Бањалуци нов двособан стан, 52 м², други спрат за трособан, тел. 066/913-106

Мијењам једноипособан стан у Београду за одговарајући у Бањалуци, може и продаја за 55.000 евра, тел. 065/526-708

Мијењам стан на Старчевици, 91 м², реновиран, функционалан за два једнособна од 36 и 40 м² или продајем, тел. 065/688-888

Мијењам стан од 69 м² за мањи уз договор, тел. 065/687-458

Мијењам трособан стан, 76 м², у Борику, за мањи уз договор, тел. 066/026-002

Мијењам у центру Бањалуке, једнособан реновиран стан, 44 м², први спрат, за трособан, тел. 066/913-106

ИЗДАВАЊЕ

Издајем једнособан стан са гријањем у кући код игралишта, Лауш, ул. Богдана Жерајића 32, тел. 066/300-891

Издајем празан двособан стан, улица Талијанског батаљона Матиоти, код кафеа "007" или ОШ "Јован Цвијић", хитно и повољно, тел. 065/636-545

Издајем гарсоњеру у Малбашићевој згради, 33 м², намјештено, тел. 066/235-816

Издајем стан у центру, ул. Михајла Пупина, на другом спрату, 50 м², намјештен, тел. 066/235-816

Издајем празан стан на Старчевици, ул. Саве Љубоје, 50 м², тел. 066/235-816

Издајем стан, почетак Лауша код "Сирана", нова градња, 47 м², трећи спрат, намјештен, тел. 066/235-816

Издајем стан 82 м², центар, код "Водовода", намјештен, све ново у стану, са гаражним мјестом, тел. 066/235-816

Издајем намјештен двособан стан у Јакића насељу, тел. 065/318-350

Издајем озбиљним лицима једнособан намјештен стан, Нова варош, Бањалука, усељиво 1.2.2013, властито гријање, тел. 065/445-782

Издајем намјештен двособан стан у центру, тел. 065/513-433

Изнајмљујем потпуно опремљен стан у згради, први спрат, 40 м², властито гријање, Мајке Југовића, зграда Центрум, Бањалука, тел. 066/888-718

Издајем једнособан намјештен стан близу жутих зграда, Мајевичка улица, цијена 180 КМ, тел. 066/946-555

Издајем двособан намјештен стан код биоскопа "Козара", предност имају студенткиње, тел. 065/684-271

Издајем једнособан стан, код касарне "Козара", приватна кућа, посебан улаз, кабловска ТВ, тел. 065/439-072

Издајем једнособан намјештен стан у дворишној кући, 32 м², цијена повољна, тел. 051/282-871

Издајем двособан намјештен стан у центру града, тел. 065/241-551

Издајем стан, гарсоњеру и собу, намјештено, има гријање, једно дајем радници или студенткињи за мању помоћ у кући, тел. 065/636-195

Издајем једнособан намјештен стан у центру Бањалуке, цијена 420 КМ + режије, стан је реновиран, посједује климу, тел. 066/367-890

Издајем једнособан стан намјештен ул. Карађорђева 445, Бањалука јефтино, тел. 065/635-449

Издајем празан двособан стан, ул. Српских рудара 48, тел. 066/988-431

Издајем једнособан намјештен стан у Борику, централно гријање, кабловска, тел. 065/720-472

Издајем стан, 71 м², комплетно намјештен, цијена 350 КМ + режије (вода, струја), тел. 065/935-204

Издајем двособан стан код зграде Владе, ул. Првог крајишког корпуса 35, тел. 066/420-296

Издајем гарсоњеру, новоградња, улаз посебан, тел. 051/306-392

Издајем једнособан стан, празан Косте Јарића бр. 9 А, Бањалука, тел. 051/437-698

Изнајмљујем намјештен двособан стан у строгом центру Бањалуке, има све погодности, пословним људима и странцима, тел. 065/618-241

Издајем намјештен двособан стан у насељу Анте Јакића, тел. 065/318-350

Издајем трособан стан на спрату, насеље Кочићев вијенац испод "Космоса" ул. Стојана Новаковића 16, тел. 065/371-983

Издајем намјештен једнособан стан са гријањем, ближе центра, 051351680, тел. 065/450-544

Издајем већу намјештену гарсоњеру, посебан улаз, приватна кућа, у насељу Ада, ул. Степе Степановића, код "Инцела", тел. 065/368-341

Издајем двоипособан намјештен стан, спрат куће, посебан улаз, централно гријање, тел. 065/057-536

Издајем намјештен двособан стан у згради, ул. Марка Краљевића 20, Обилићево, тел. 065/008-562

У центру Лакташа издајем двособан стан, намјештен, посебан улаз, гријање, КТВ, могу и самци, тел. 065/580-730

Издајем намјештен двособан стан 70 м² код Градског моста, тел. 066/320-436

Издајем трособан стан, намјештен, у центру града, тел. 066/130-333

Издајем двособан стан у Борику, намјештен, у ул. Мајке Кнежопољке, тел. 065/703-784

Издајем ненамјештен двособан стан са централним гријањем код школе на Петрићевцу, тел. 051/355-758

Издајем мањи једнособан стан у кући са централним гријањем, цијена 230 КМ + режије, близу кампуса, тел. 065/384-318

Издајем двособан стан са централним гријањем, Петрићевац, слободан од 1.2.2013, тел. 065/327-349

Издајем потпуно намјештен стан, 69 м², Гундулићева 82, цијена 550 КМ, тел. 065/518-784

Издајем намјештену гарсоњеру са посебним улазом у Лазареву 3, улица Књаза Милоша 45 А, тел. 051/327-050

Издајем стан у строгом центру Бањалуке, 60 м², ул. Српска, други спрат, тел. 065/601-772

Издајем намјештен стан у центру Бањалуке, 72 м², тел. 065/601-772

Издајем студентима или породици двоипособан намјештен стан у ул. Ранка Шипке, тел. 065/909-611

Издајем студенткињама двособан стан у Борику, цијена 500 КМ + режије, тел. 065/548-490

Издајем празан двособан стан, 57 м², трећи спрат, ул. Омладинска 85, (има уграђене кухињске елементе), 320 КМ + режије, тел. 065/729-212

Издајем једнособан стан, намјештен, дворишна кућа, код стадиона, ул. Богдана Жерајића 32, тел. 051/282-872

Издајем једнособан полунамјештен стан на Старчевици у улици Косте Јарића бр. 16, тел. 051/423-331

Издајем једнособан ненамјештен стан на Старчевици, ул. Академика Милана Васића бр. 40, стан је у кући, први спрат, тел. 065/822-382

Издајем намјештен једнособан стан са гријањем у ул. Косте Јарића, новоградња, тел. 065/971-583

Издајем стан, 70 м², у центру Лакташа, усељив од 1. априла, Карађорђева 59, тел. 065/378-617

Издајем нов, намјештен, двособан стан са дневним боравком, 450 КМ са укљученим гријањем, Николе Пашића 16, Трн, тел. 065/310-799

Издајем једнособан, супер намјештен стан, цијена повољна, Обилићево, тел. 065/697-062

Издајем једнособан новонамјештен стан код СУПА, цијена 450 КМ, тел. 065/140-027

Издајем млађем брачном пару или запосленим дјевојкама намјештен стан у ул. Јасимира Малчића, тел. 065/305-308

Издајем једнособан намјештен стан, посебан улаз, у ул. Јасимира Малчића 35, Бањалука, цијена 250 КМ, тел. 065/513-609

Издајем намјештен једнособан стан, спрат куће, посебан улаз, 200 КМ, близу нове болнице, тел. 065/746-295

Издајем намјештен трособан стан у кући са централним гријањем у ул. Јована Цвијића бр. 2, тел. 065/644-933

Студент тражи једног или двојицу студената у двособном стану код ПМФ-а, Нова варош, Бањалука, тел. 066/973-063

Издајем луксузно опремљен стан код Ребровачке цркве, тел. 065/631-613

Издајем студентима смјештај код Ребровачке цркве, тел. 065/631-613

Издајем намјештен двособан стан 55 м², новоградња, насеље Нова варош, тел. 066/528-897

Издајем једнособан стан, празан, Косте Јарића 9А, 051/437-698, тел. 065/187-383

Издајем једнособан намјештен стан са централним гријањем, 250 КМ, Косовска 21 Д, Бањалука, тел. 051/281-632

Издајем студентима намјештену гарсоњеру са два лежаја са централним гријањем у ул. Гаврила Принципа 32, тел. 065/900-474

Издајем једноипособан намјештен стан на Старчевици, трећи спрат, централно гријање, 300 КМ, тел. 065/988-047

Издајем намјештен стан, 40 м², Росуље, цијена 240 КМ, тел. 065/667-484

Издајем празан стан у новоградњи од 60 м². Сопствено гријање на гас, санитарна вода на гас, климатизовано у улици Стојана Новаковића 12, тел. 065/534-684

ПОСЛОВНИ ПРОСТОРИ

ПРОДАЈА

Продајем пословни простор у Бањалуци, Обилићево-Мејдан, 68 м²/П, цијена 2.300 КМ/м², тел. 065/549-687

Продајем пословни простор у Бањалуци, Нова варош код Мед. електронике, ул. Петра Рађеновића 38 м²/П, цијена 850 евра/м², тел. 065/549-687

Продајем пословни простор у Бањалуци, насеље Туњице на плацу 3.100 м², цијена 285.000 евра, тел. 065/549-687

Продајем кафе-посластичарницу код дворане "Борик", 64 м², са намјештајем, тел. 065/601-772

Продајем складишни простор, 38 м², Булевар Степе Степановића, тел. 066/650-000

Продајем пословни простор од 85 м², атрактивна локација, уз ресторан "Марко Поло", приземље и спрат, све у стаклу, тел. 066/650-000

Продајем пословни простор у ТЦ у Јеврејској улици, 11 м², први спрат, клима, гријање, тел. 065/546-333

Продајем пословни простор, 100 м², вишенамјенски, улица Карађорђева код "Јадранке", тел. 065/588-889

ИЗДАВАЊЕ

Издајем локал, 30 м², приземље РК "Боска", строги центар, тел. 065/524-505

Издајем пословни простор у строгом центру града, нова градња, 33 м², тел. 066/235-816

Издајем пословни канцеларијски простор у улици Краља Петра Првог Карађорђевића, представништва, биро, тел. 065/710-000

Издајем пет канцеларија у ужем центру града, свака има мокри чвор, тел. 065/925-186

Издајем локал, 30 м², продавница, представништво, радионица, централно гријање, ул. Бранка Поповића 18, тел. 051/370-385

Издајем вишенамјенски модеран локал, на доброј локацији, у Обилићеву, површине 50 квадрата, повољно, тел. 066/154-289

Издајем канцеларијски пословни простор 50 м², три канцеларије, строги центар, цијена 650 КМ, тел. 065/729-212

Издајем пословни простор у кругу "Инцела", 1.800 м², 350 м² и 300 м², тел. 065/518-741

Издајем пословни простор 32 м² у центру Залужана, тел. 051/388-104

Издајем пословни простор 32 м² у центру Залужана, тел. 051/388-104

Издајем пословни простор 18 м², Алеја Светог Саве бр. 59. бр. 4, локал на спрату, СД "Борик" Бањалука, тел. 066/286-960

Издајем два пословна простора 1.600 м² и 300 м², ресторан са опремом и гријањем, тел. 065/518-741

Издајем пословни простор од 74 м² у строгом центру, Јеврејска улица, први спрат, улаз и излог у приземљу, тел. 065/936-831

Издајем канцеларијски простор 85 м² са гријањем ужи центар града, у ул. Ранка Шипке 28, тел. 065/176-559

Издајем пословни простор 64 м²/П за канцеларију (код Индир.опорез., 500 КМ/мј, намјештено, тел. 065/549-687

Издајем пословни простор 82 м²/I у центру Бањалуке код РК "Центар", цијена 800 КМ/м², није намјештено - за канцеларију, тел. 065/549-687

Издајем вишенамјенски пословни простор 130+130 м², употребна дозвола, ул. Браће Подгорника 47, Бањалука, тел. 065/217-909

Издајем канцеларију у центру Бањалуке веома повољно, тел. 066/263-040

Издајем пословни простор у центру Бањалуке код хотела "Босна", 20 м², тел. 065/051-310

Издајем пословни простор, 40 м², у ул. Др М. Стојановића 93, тел. 065/769-537

Издајем новоизграђени пословни простор за све намјене, површине 72 м², Градишка, тел. 066/794-250

Издајем повољно пословни простор у старом занатском центру, тел. 066/808-510

Издајем пословни простор са употребном дозволом за трговачку дјелатност, ул. Јована Рашковића бр. 7, тел. 065/367-413

Издајем пословни простор, 12 м², приземље, Борик, тел. 065/512-292

Издајем пословни простор, 80 м², у Друговићима, поред пута Клашнице - Прњавор, цијена 200 КМ, тел. 065/394-908

Издајем пословни простор од 142 м², пет канцеларија, клима, аларм, трећи спрат, ламела 2, Јеврејска код "Боске" (цијена по договору), тел. 065/623-658

Издајем пословни простор, 25 м², Росуље, канцеларија-продавница са инвентаром на пар мјесеци бесплатно, тел. 065/618-380

Издајем пословни простор 30 м², за више намјена у Лазареву, тел. 065/566-527

Изнајмљивање канцеларија у Лакташима, локација "Центрум" маркет Лакташи, тел. 066/117-186

Издајем пословни простор на Ханишту, повољно, тел. 065/417-141

Издајем пословни простор у центру Бањалуке, 52 м², сигурносни систем, клима, властито гријање, два улаза, телефон, паркинг, употребна дозвола, тел. 065/902-804

Издајем канцеларијски простор, 100 м², први спрат, ул. Веселина Маслеше 28 (Господска), тел. 066/649-723

Издајем пословни простор 55 м², у ул. Веселина Маслеше, на другом спрату, тел. 066/649-723

Издајем пословни простор 72 м², четири канцеларије, Јована Дучића 55, тел. 065/228-870

Издајем намјештен кафић "ММ" на Паприковцу у улици Зеленгорској, тел. 065/956-967

Издајем пословни простор 22 м² + магацин за све намјене, повољно, цијена по договору, тел. 065/635-449

Издајем канцеларијски пословни простор 125 м² у центру града уз могућност коришћења гараже, повољно, тел. 066/528-897

ГАРАЖЕ

ПРОДАЈА

Продајем гаражу у ул. Андје Кнежевић, Кочићев вијенац, 1/1, тел. 065/708-733

Продајем гаражу у Обилићеву испред нове зграде "Тропик", тел. 066/944-700

Продајем гаражу зидану, строги центар, Бањалука, изграђена 1975. год. без папира, повољно, тел. 065/370-454

Продајем зидану гаражу, Филипа Мацуре - Козарска, тел. 065/776-192

Продајем гаражу у сутерену стамбене зграде у ул. Симеуна Ђака бр. 62, површине 15 м², вл. 1/1, тел. 065/512-822

Продајем гаражу, вл. 1/1, 15 м², ул. Ђуре Ђаковића, Бањалука, тел. 065/614-050

Продајем зидану гаражу, 18 м²,код ЦЈБ, прилаз из ул. Војводе Момчила 3, Бањалука, тел. 065/582-485

Продајем зидану гаражу у центру, 14 м², у ул. Васе Пелагића 1, Бањалука (код паркинга Рајфајзен банке), тел. 065/461-655

Продајем у Градишци двије легалне гараже, тел. 065/682-319

ИЗДАВАЊЕ

Издајем гаражу у згради, 17 м², Обилићево, ул. Царице Милице 44, струја, вода, гријање, повољно, тел. 065/936-831

Издајем гаражу, 17 м², у улици Скендера Куленовића бр. 3 у Бањалуци, повољно, тел. 065/979-805

ПЛАЦЕВИ

ПРОДАЈА

Продајем 2.744 м² плаца у Јаблану, цијена 8 км по 1 м², тел. 065/518-375

Продајем у Чесми близу цркве грађевински плац, 840 м², за објекат 1х10, п+1+пк, тел. 065/785-526

Продајем дунум и по земље, викендицу, сушницу за месо, локација Кривоглавци код Сарајева, тел. 061/335-353

Продајем у Чесми грађевински плац од 840 м², повољно, тел. 066/913-106

Продајем 8.000 м² земљишта код школе у Барловцима, цијена 50 КМ/м², тел. 0038631745848

Продајем два плаца у Дракулићу, тел. 065/569-294

Продајем у Радињачи 57.600 м² земље, поред рјечица, тел. 065/569-294

Продајем осам дунума земље 1/1, у Новој Тополи, насеље Крајишник, звати од 15 до 20 часова, тел. 038552543601

Продајем пет дунума земље и три дунума шуме, дозвољена градња, према "Поповић" отпаду у Гламочанима, тел. 065/692-136

Продајем плацеве у Павловцу, тел. 065/819-544

Продајем плац у Ади, тел. 065/925-186

Продајем плац у Трну код плавог моста уз Врбас, 700 м², повољно, тел. 065/601-772

Продајем плац - земљу 20.000 м², цијена 23 КМ/м² у Чардачанима (рег. планом предвиђене двије хале), тел. 065/549-687

Продајем плац - земљу 11.500 м², Крчмарице, цијена 120.000 КМ, може замјена за стан, тел. 065/549-687

Продајем плац - земљу, насеље Кумсале код "Витаминке", 8.000 м², цијена 800.000 КМ, погодно за станоградњу, тел. 065/549-687

Продајем плацеве у Бањалуци, насеље Дебељаци, цијена 12 КМ/м², тел. 065/549-687

Продајем плац 1.700 м² за градњу куће-викендице Павловац, 4,5 км од центра града, тел. 065/635-449

Продајем плац 1.000 м² у Слатини, струја, вода и телефон, тел. 051/460-693

Продајем земљу у Шушњарима 3.000 м², атрактивна локација, асфалт, вода, струја, испарцелисано, повољно, тел. 066/859-479

Продајем плац за кућу 600 м² у Пријечанима - Бањалука (шест километара од центра) регистрована струја, вода, асфалт на плацу 1/1, тел. 065/970-068

Продајем 7,5 дунума земље, Бањалука - Залужани, могућ улаз и излаз са аутопута, предвиђена хала, тел. 065/569-294

Продајем три плаца, иза "Обија", Бањалука - Дервиши, тел. 065/569-294

Продајем више плацева од 1.000 м², Сарачица, уз асфалтни пут према Чокорским пољима, тел. 065/607-482

Продајем плац у Павловцу,, тел. 066/130-333

Продајем четири дунума земље, а може и мање, и некоришћену кућу 1+1, у Јаблану, тел. 065/575-903

Продајем 4.000 м² земље, Чокорска поља, цијена по договору, тел. 065/260-932

Продајем плац од 600 м² у ул. Благоја Паровића, дозвољена градња, власништво 1/1, тел. 065/716-250

Продајем плац 958 м² на почетку улице Старог Вујадина на Старчевици, тел. 065/085-097

Продајем два грађевинска плаца од 700 и 500 м², дозвољена градња кућа за становање, ул. Франца Шуберта, Бањалука, тел. 051/437-862

Атрактиван плац 2.000 м² уз пут и ријеку иза касарне Залужани, тел. 065/882-511

Продајем 4.000 м² земље, Чокорска поља, папири 1/1, крај пута, повољно за пчеларење, тел. 065/178-581

Повољно продајем грађевински плац у Ади, Бањалука, са грађевинском дозволом за изградњу стамбено-пословног објекта По+П+4, тел. 066/709-382

Продајем у Куљанима плац површине 3.648 м² (може и мање), уз асфалт, има струја, телефон и вода, тел. 066/408-499

Продајем плац, 1.000 м², у Слатини, струја, вода и телефон, повољно, тел. 065/510-918

Продајем четири дунума земље са три зидана објекта у Косјереву код Лакташа, цијена по договору, тел. 065/622-572

Продајем од четири до 14 дунума земље у Маховљанима уз равни пут, 1/1, повољно, тел. 066/791-259

Продајем плац од 930 м² у Горњем Дракулићу, папири уредни, 1/1, тел. 066/225-568

Продајем плац, 700 м², Бањалука, тел. 065/303-811

Продајем плац на мору, 227 м², цијена 9.000 евра, Милна, Брач, папири уредни, пут, вода, струја, тел. 066/818-425

Продајем земљиште 1.500 м² поред Врбаса у Трну, предвиђена градња куће П+С+М 10х10 цијена 55.000 КМ, тел. 065/763-941

Продајем плацеве 500, 800, 900 и 1.050 м² у Куљанима, цијена десет КМ/м², тел. 065/763-941

Продајем плац 1.650 м² у Куљанима вл. пут, вода, струја, цијена десет КМ/м², тел. 065/763-941

Продајем два плаца по 1.000 м² уз асфалтни пут Бањалука - Сарачица, од центра шест км, тел. 065/607-482

Продајем плац 500 м² у Дракулићу, од школе 1.000 м, са комплет грађевинским папирима и пројектом, цијена 18.500 КМ, тел. 065/588-889

Продајем 18 дунума земље на Чокорским пољима, асфалт, струја, вода (близу Коњичког клуба), тел. 065/819-555

Продајем плац са воћњаком, Велико Блашко, 1/1, струја, асфалт, водовод, цијена повољна, тел. 051/436-448

Продајем повољно плацеве у Павловцу, тел. 065/902-744

Продајем плац у Чесми, налази се близу пекаре, цијена по договору, може замјена за аутомобил уз доплату, тел. 066/611-730

Продајем грађевински плац 260 м², дозвољена градња објекта П+1, насеље Паприковац, тел. 066/528-897

Продајем 750 м² земљишта са инфраструктуром (струја, вода, асфалт) у Слатини у непосредној близини бање, тел. 065/648-424

Продајем плацеве од 800 до 1.000 м², за градњу стамбених објеката на локацији Пријечани, повољно, тел. 066/528-897

Продајем грађевинске плацеве у ул. Ж. Згоњанина од 600 до 800 м², дозвољена градња стамбених објеката П+1+М, тел. 066/528-897

Продајем плац 1.000 м² у Новоселији између магистралног пута Бањалука - Јајце и Врбаса, погодно за пословни простор, викенд кућу, дозвољена градња, тел. 065/763-941

Продајем земљу у Орловцима код Приједора, прекрасан плац уз асфалт, близина воде, струје, тел. 065/636-545

Продајем плац 1.000 м² у Крминама под боровима и плац 1.900 м² у Великом Блашку, хитно и повољно, тел. 065/636-545

Продајем 4.000 м² плаца у Великом Блашку, одмах уз улицу и 1.000 м² на Крчмарицама, Слатина, близина воде и струје, хитно, тел. 065/636-545

Продајем више плацева у Дервишима, од 444 до 587 м², вода и струја, уз Врбас, тел. 065/698-012

Продајем у Бањалуци земљу, 6.700 м², уз магистрални пут за Приједор, тел. 065/698-012

Продајем у Бањалуци, у Чесми, плацеве 920 м², 870 м² и 503 м², тел. 065/698-012

Продајем 2.140 м² земље код "Фрика" уз асфалт, струја, вода, асфалт, тел. 066/325-606

Продајем 20 дунума земље поред магистралног пута Приједор - Бањалука, подесно за индустријски погон, тел. 051/317-719

Продајем плац 1.000 м² 1/1 са два монтажна објекта, вода, струја, зелена ограда, 400 м од базена Лакташи, тел. 051/282-772

Продајем плац, 600 м², улица Вида Њежића, Бањалука, тел. 065/857-159

Продајем плац од 1.680 м² у Десној Новоселији крај главног пута, 800 метара од "Водовода";тел. 051/413-257, 066/354-500

Продајем плац од 350 м² Врбања, Р. Петровића, тел. 065/644-713

Продајем плац, 600 м², Н. Пивашевића, Ада, тел. 065/644-713

Продајем 3,5 дунума земље на Чокорским пољима, 200 метара од коњичког клуба, струја и вода на парцели, папири уредни, тел. 066/646-702

КУПОВИНА

Купујем плац у Обилићеву или доњем дијелу Старчевице, поред пута, тел. 065/422-818

Купујем плац или мању кућу уз Врбас од Крупе на Врбасу према Бањалуци, тел. 063/956-300

ЗАМЈЕНА

Мијењам у Трну уз аутопут плац од 200 м² за стан у Бањалуци уз договор, тел. 066/913-106

ШУМЕ
ПРОДАЈА

Продајем 10.200 м² шуме - пашњака, село Мали Прњавор, према Чокорима, асфалт, струја, вода, цијена три КМ/м², тел. 065/218-101

ИМАЊА
ПРОДАЈА

Продајем сеоско имање у Гламочанима, 40 дунума обрадиве земље, струја, вода, ул. Раде Јањуша 60, тел. 066/668-355

Продајем посјед од 5.500 м² са пословним објектом, воћем и великим бројем смреча, борова, Бањалука, Барловци, тел. 065/909-662

Продајем или мијењам имање у Ивањској за Хрватску, кућа + мања кућа, помоћни објекти и 30 дунума земље, тел. 0038544719145

Продајем имање са 11 дунума земље, струја, градска вода, асфалт, текућа ријека, Градишка - Драгељи, тел. 065/569-294

Продајем имање, старија приземна кућа, земљиште 16.000 м² у Кољанима, тел. 065/763-941

КУПОВИНА

Купујем више од 300 ха квалитетне земље оранице,по могућности у комаду. Да има прилаз струја и вода. Лијевче поље или равнице поред ријека и аутопута Р.Х, тел. 065/821-831

КИОСЦИ
ПРОДАЈА

Продајем метални киоск 20 м², погодан за разне дјелатности, могућа замјена, тел. 065/544-215

Продајем три алуминијумска киоска у Приједору "НИШП" Ослобођење на локацијама, тел. 065/983-794

Продајем мањи метални киоск постакљен од половине са свих страна, погодан за чувара 200 КМ; 051258744, тел. 066/679-527

СОБЕ
ИЗДАВАЊЕ

Издајем у центру Бањалуке једнокреветну собу, 150 КМ, двокреветну, 250 КМ с режијама, употреба кухиње и купатила, тел. 065/384-318

Издајем једнокреветну собу, гријање, кабловска, Обилићево, звати послије 18 часова, тел. 051/462-531

Издајем студенткињама двокреветну собу у близини ПМФ-а у Новој вароши, у згради са централним гријањем, тел. 065/515-362

Издајем повољно мушкој особи кревет у двокреветној соби у Борику, тел. 066/484-080

Двокреветна соба, централно гријање за студенте мушкарце, посебан улаз, Обилићево, тел. 065/426-359

Издајем собу за мушкарце, посебан улаз, интернет, гријање, тел. 065/064-605

Издајем намјештене собе, посебан улаз, кухиња, купатило, централно, веш-машина, тел. 066/641-408

Издајем двокреветну собу, централно гријање, ТВ, кабловска, центар града, тел. 065/695-156

Издајем дјевојкама собу са гријањем, тел. 065/846-256

Издајем дјевојци једнокреветну собу, ТВ кабловска, употреба кухиње и купатила, централно, Обилићево, тел. 063/893-982

Издајем студентима собе са централним гријањем, интернетом, кабловском, телевизором, посебан улаз, у близини факултета, двокреветна соба, тел. 065/093-187

Издајем собу студенткињи, употреба кухиње, гријање, кабловска ТВ у непосредној близини кампуса (пет мин), тел. 065/195-881

Издајем двокреветну собу дјевојкама, студентикњама посебан улаз, централно гријање, кухиња, интернет - Борик, тел. 051/254-408

Издајем намјештену собу у Борику, студенту, у згради, централно гријање, употреба купатила, тел. 051/252-191

Издајем собу у стану, коришћење других просторија, без газда, тел. 065/735-897

Издајем двокреветну или једнокреветну собу у Борику, код кампуса, тел. 066/834-204

Издајем женској особи намјештену собу са гријањем, употребом кухиње и купатила, у близини центра, 051351680, тел. 065/450-544

Издајем двије двокреветне собе, посебан улаз, централно гријање, одлични услови, Нова варош, Бањалука, тел. 051/305-072

Издајем дјевојкама двокреветну собу у стамбеној згради, централно гријање, употреба кухиње, кабловска ТВ, тел. 065/713-688

Издајем двокреветну намјештену собу, посебан улаз, у близини "Меркатора", цијена 75 КМ по лежају,, тел. 065/907-773

Издајем намјештену собу са употребом кухиње, центар града, тел. 066/267-673

Издајем намјештену собу са купатилом, централно, кабловска, посебан улаз, Лакташи, тел. 066/323-935

Издајем намјештену собу са гријањем, тел. 065/062-707

Издајем двјема дјевојкама собу у стамбеној згради, централно гријање, Борик, цијена 130 КМ, тел. 066/219-543

Издајем студентима двокреветну собу у Борику, тел. 065/735-506

ПОТРАЖЊА

Тражим дјевојку непушача за становање у двокреветној соби, цијена по договору, тел. 051/466-699

ВИКЕНДИЦЕ
ПРОДАЈА

Бањалука, Драгочај, продајем викендицу По + Пр. + М, на 2.000 м² земље,

цијена 30.000 КМ, хитно, тел. 065/320-155

Продајем викендицу на путу Бањалука - Јајце, 8 км од Бањалуке, тел. 065/955-895

Продајем викендицу у Слатини, 50 м², струја, вода плац, 3.200 м², повољно, тел. 065/566-276

Продајем мању викендицу на 1380 м²,у Малом Блашку, тел. 065/210-975

Продајем викендицу и шест дунума земље, општина Прњавор, тел. 051/437-698

Продајем викендицу и 1.000 м² земљишта у Кожухама код Добоја, тел. 053/227-567

Продајем викендицу у Слатини, 800 метара од бање, на плацу од 1.014 м², вођњак, асфалт, градски водовод, тел. 066/876-324

Продајем викендицу, Бањалука - Кола, тел. 051/483-706

Продајем викендицу, 6.000 м² земље, у селу Вршани код Прњавора, цијена по договору; 051437698, тел. 065/514-837

Продајем викенд кућу 7х8 метара на Крчмарицама, три дунума земље под воћем, вода, струја, асфалт, тел. 066/449-683

Продајем викенд кућу 7х8 метара на Крчмарицама, три дунума земље под воћем, вода, струја, асфалт, тел. 066/449-683

Продајем викендицу, аутопут Бањалука - Приједор, 20 км од центра - Мишин Хан - Јосиповићи, тел. 065/746-295

Продајем викендицу и 1.500 плаца (воћњак) у Ријечанима код Лакташа са грађевинском и урбанистичком дозволом, папири 1/1 уредни, хитно, тел. 065/636-545

ИЗДАВАЊЕ

Издајем викендицу у Кнежеву, 4+1 лежај, 30 КМ, седам дана минимално, тел. 065/811-058

МОТОРНА ВОЗИЛА
ПРОДАЈА

Продајем четири нове челичне фелге за "ауди А4" ,"А6" или "голф 4", тел. 065/518-375

Продајем "мерцедес" А класа, 2001 г. п. и "пежо 306" дизел, 1995. г. п., тел. 065/528-247

Продајем "рено лагуна" 1.9 DCI, 2001. годиште, регистрован, цијена 6.500 КМ, тел. 065/914-709

Продајем "форд сијеру" 2.0, 1987. годиште, лакирана, очувана, регистрована до априла 2013, цијена 1.100 КМ, тел. 065/610-118

Продајем "астру 1.7 DTI", лимузина, 2003. година, регистрована до августа 2013, тел. 065/911-775

Продајем камион "форд бедфорд", носивост пет тона, исправан, очуван, ал. странице + каросерија, са покретном рампом, нерегистрован, цијена по договору, тел. 065/250-989

"Голф IV", крај 2001. лимузина 1.9 TDI, тек увезен из Њемачке, све плаћено до регистрације, екстра стање. Цијена је 8.800 КМ, није фиксна, тел. 065/417-119

Продајем "опел вектру" 1.8, г. п. 1996, тек регистрована, тел. 065/385-405

Продајем "ауди" 2.0, г.п. 1992, бензин и гас, тек регистрован, тел. 065/385-405

Продајем "пасат" 1.6 Д, караван, регистрован до краја маја, цијена 1.550 КМ, тел. 066/944-700

Продајем "фијат уно", 2000. г.п., регистрован до новембра 2013, повољно, тел. 065/949-750

Продајем нерегистрован "пежо 205", бензинац, тел. 065/977-533

Продајем "ланчија капа" 24 JTD, 1998. г., 20.000 КМ, у врло добром стању, очуван, гаражиран, фул опрема, тел. 065/254-628

Продајем "шевролет ташима", 1,6, 2008. г. 44.000 КМ, први власник, као нов, тел. 065/254-628

Продајем "рено 4", производња 1976, регистрован до 7/13, први власник, тел. 065/069-087

Алуминијумске фелге BMW, "опел", "фолксваген", 15 цола, четири рупе, са или без гума, "опел" оргинал четрнаестке, "мерцедес" зичане "ББС", три комада, Бањалука, тел. 063/962-774

Скутер "јамаха 125", 94, очуван, комплетан, први лак, 110 км/ч, истекла регистрација, Бањалука, 799 КМ, тел. 065/659-817

Продајем "форд орион", дизел, 86, пет брзина, солидан, четворо врата, истекла регистрација, црна боја, повољно Бањалука, тел. 065/416-311

"Мерцедес Е", 220 CDI, 02 аутоматик, кожа, силвер, регистрован, алу-фелге, 13.500 км/ч, могућа замјена за јефтиније, Бањалука, тел. 065/204-890

"Нисан тарга", кабриолет 100-нх 2.ОИ 94, кожа, спојлери, 150 КС, алу-феуге, регистрован, бијела боја, 220 км/х, 3.500 КМ, тел. 065/317-474

"Форд сијера" 1.8, лимузина, 90, нови модел, Гхиа опрема, тамноцрвена, очуван, истекла регистрација, повољно, Бањалука, тел. 065/549-568

"Опел калибра" 2.ои, 16 В, 90, очувана, клима, алу-фелге, црна боја, истекла рагистрација, повољно, могуће замјена, Бањалука, тел. 065/843-252

Продајем "голф 1,4" бензин, странац, 1997. г. п., повољно, цијена 700 КМ фиксно, тел. 065/438-980

Продајем "голф 5" СДи, г. п. новембар 2004, петоро врата, други власник, у одличном стању, прешао 163.000 км, тел. 065/156-249

Продајем "опел корсу" 1,2 г.п. 2000, регистрована, сва опрема, без улагања, тел. 066/399-121

Продајем "голф", г.п. 1985, дизел, очуван, повољно, тел. 065/996-999

Продајем "голф 5", тел. 065/372-927

Продајем "голф IV", 2003. г.п., јачина 1,4, бензин, прешао 76.000 км, цијена по договору, тел. 065/512-018

Продајем "голф 4" дизел, 66 KW, 1.9 ТД, модел 2000. године, четворо врата, црне металик боје, регистрован и очуван, тел. 065/688-888

Продајем комби "форд транзит" дизел, 88. г.п. одјављен, тел. 065/218-600

Продајем "шкоду октавију" 1,9 TDI, "елеганс" 2008. г.п. регистрован од 22.11.2013. године, тел. 065/481-999

Продајем "опел астру" Г20 DTCI - дизел 99. год. сива металик, 190.000 километара, регистрован до 1.9.2013. цијена 5.450 КМ, тел. 065/633-378

Продајем "фолксваген голф" 1,9 TDI, 2001. година, троје врата, сиви металик, у одличном стању, нове гуме и алу фелге, плаћена царина и ПДВ, 7.800 КМ, тел. 065/826-640

Продајем "пежо 407" 1.6 HDI, 2004, сиви металик, као нов, фул опрема, плаћена царина и ПДВ, 10.900 КМ, тел. 065/040-404

Продајем "фолксваген поло" 1.9 TDI, 2007, петоро врата, црвени, као нов, плаћена царина и ПДВ 11.900 КМ, тел. 065/040-404

Продајем црну "опел астру" лимузину, 1,6, фул опрема, алу фелге, регистрована до новембра 2013, бензин-гас, творнички, 2000. годиште, тел. 066/794-250

Продајем "рено лагуну 1,6", 16 В, 2000. г., регистрован, фул опрема, цијена 2.600 евра, хитно, тел. 066/716-484

Продајем "ауди А-6" тамноплави, 2,5 TDI, г. п. 1994, 290.000 км и добро стање, прва рука, цијена 4.200 евра, тел. 066/996-016

Продајем "форд сијеру" и "москвич" у возном стању, цијена повољна, тел. 051/280-302

Продајем "мазду 2002" 20 дизел премак, црна металик, клима, регистрован годину, цијена 6.100 КМ, тел. 066/344-099

Продајем "фијат браву" 1.6, 1998. година, црвена металик, клима, у одличном стању, 2.900 КМ, урађен велики сервис, тел. 065/611-359

Продајем "меган седан", 2006. г. п., 1,6-16 В, плави металик, алу. фелге, клима, одличан, регистрован до августа 2013. године, цијена 8.000 КМ, тел. 066/344-099

Продајем "фолксваген кеди", дизел, 2001. г. п., 1.9 СД, регистрован до августа 2013, сребрни, очуван, тел. 065/518-911

Продајем "ауди 80", гас, јаје, регистрован десет мјесеци, врло повољно, очуван, тел. 065/900-781

Продајем "рено меган" г.п. 2003 1,5 ДЦИ регистрован, прешао 166.000 км, сервисна књига, цијена по договору, тел. 065/415-163

Продајем "пасат 3" караван, 1.600 цм^3, бензин-гас, исправан, очуван, нерегистрован. 93.годиште, тел. 065/600-993

Продајем "мерцедес" Е300 ТД, 1997. година, повољно или мијењам за "мерцедес" Е220, 2005. година, тел. 065/631-613

Продајем "трабант", тел. 065/631-613

Продајем четвороточкаш, 200 цм^3, "јамаха", тел. 065/631-613

Продајем "пежо 207", г. п. 2007, 1.4 бензин, 90 КС, фул опрема, прешао 70.000 км, први власник, сервисна књига, у одличном стању, тел. 066/528-897

Продајем "алфа ромео" ГТ, 1.9 ТД, фул опрема, металик, црни, сервисна књига, у одличном стању, стране табле, повољно, тел. 066/528-897

Продајем "пасат"1.8Т-караван, 1998. г. п., фул опрема, кожа, зедер, зимски љетни сет гума и фелга, гас Заволли у одличном стању, гаражиран, тел. 065/530-290

КУПОВИНА

Купујем "фијесту 3", тел. 065/919-895

Купујем "фијат пунто" са двоје врата - може и ударен 051/316-244, тел. 065/919-895

Купујем "мерцедес вито" комби, путнички, тел. 065/631-613

Купујем скутер до 500 Е, тел. 065/631-613

ДИЈЕЛОВИ И ОПРЕМА

Продајем три челичне фелге за мали "пежо", тел. 051/308-064

Продајем све врсте дијелова за "голф" један и два и четири алу фелге са гумама за 100 КМ, тел. 066/485-371

Продајем кровне носаче за "пежо 206", тел. 051/465-571

Продајем четири фелге и гуме "данлоп" за "рено", пет рупа, гуме 185/65/15, тел. 065/517-781

Продајем "мерцедес" Ц класе, 95. г.п. бензин, у дијеловима, тел. 065/218-600

Продајем "вектру", 1994. година, 1.7 ДТИ, у дијеловима, веома јефтино, тел. 066/344-099

Продајем дијелове "југа 45", анласер, ауспух, четири гуме, хладњак, све шајбе, тел. 065/979-210

Продајем све врсте ретровизора за аутобусе, камионе, комби возила, шипове, те крива и резана огледала са уградњом, фарови за "голф" и "мерцедес", тел. 065/538-048

Продајем четири фелге ал. "опел вектра", 4 рупе 16 Ц, 4 фелге ал. "фијат типо" 4 рупе са зимским гумама, тел. 065/931-383

Продајем четири фелге "мерцедес" А класа 14Ц, четири фелге Е класе 15 Ц и четири фелге за "шкоду" 14 Ц, тел. 065/931-383

Продајем нов фар за "опел астру", тел. 065/931-383

Продајем двије гуме 255-35+20, тел. 065/931-383

Продајем штоп свјетла за "шкоду октавију", 2010 г. и четири зимске гуме за "мерцедес јумбаш", тел. 065/931-383

Продајем четири фелге за "опел астру", пет рупа и четири гуме 145-65-15, тел. 065/931-383

МАШИНЕ И АЛАТИ
ПРОДАЈА

Продајем столарску машину "абрихтер", цијена повољна, звати од 18 до 20 часова, тел. 052/333-092

Продајем писаћу и шиваћу машину, тел. 051/302-835

Продајем прекрупач са мрвилицом, тел. 065/189-137

Продајем повољно нов крњач, може се монтирати и на трактор, тел. 051/355-933

Продајем електромотор од четири киловата, трофазни, 2.900 обртаја, "Север" Суботица, тел. 051/280-037

Продајем машину за производњу адинг ролни за фискалне касе, 12.000 м папира "мицубиши", може и компензација по договору, тел 053202800, 065/270-736

Продајем токарски строј са алатом, тел. 065/721-732

Продајем кафе-апарат са млином и фискалну касу Алтера, тел. 065/429-104

Продајем ручну машину за воће, 3 PVC ролетне 170x120, очуване и погон за пецане два ражња, тел. 065/548-744

Продајем апарат за прање аутомобила, има врућу воду и компресор са двије главе 065/931-383

Продајем стубну угаону бушилицу за метал "металац СБ-26, професионал МК-2, исправна, као нова, повољна цијена, тел. 066/814-693

УГОСТИТЕЉСТВО
ПРОДАЈА

Издајем намјештен кафић, кафе роштиљницу и 60 м^2 пословног простора у Обилићеву, тел. 065/643-621

Продајем барске столице, дрвене, тапациране, старе двије године, 30 комада, може на комад, Бањалука, тел. 063/977-080

Продајем апарат за гирос или кебаб, цијена 1.000 КМ, ростфрајну напу, 850 КМ, два округла барска стола, 80 КМ по комаду, тел. 065/414-555

Продајем кафе-апарат "Сан Марко", редовно одржаван и сервисиран. Цијена 1.500 КМ, тел. 051/366-814

ПОЉОПРИВРЕДА
ПРОДАЈА

Продајем сијено 800 кг, цијена 200 КМ, тел. 051/460-008

Продајем балирану пшеничну сламу, тел. 066/416-004

Продајем балирано сијено и мале прасиће, тел. 051/272-647

Продајем сијачицу за кромпир, тел. 035/931-383

ГРАЂЕВИНАРСТВО
ПРОДАЈА

Продајем салонит плоче мало кориштене 70 комада, тел. 065/530-861

Продајем полован цријеп "Полет" Нови Бечеј, 2.100 комада, тел. 065/776-192

Продајем прозоре остакљене са ролетнама 210x140 1 ком. 80x90 1 ком, улазна врата 105x242 2 ком. лијева, тел. 065/265-314

МОБИЛНИ ТЕЛЕФОНИ
ПРОДАЈА

Мобилни телефони старије генерације са и без камере, батерије, пуњачи, брзи сервис, Бањалука, тел. 066/532-379

МУЗИКА
ПРОДАЈА

Продајем половну хармонику "ројал - стандард", 120 басова, цијена 400 КМ, на подручју Бањалуке, тел. 066/469-404

Продајем хармонике од 60 и 32 баса у одличном стању, цијена по виђењу, тел. 065/206-060

АПАРАТИ ЗА ДОМАЋИНСТВО
ПРОДАЈА

Продајем машину за прање веша, тел. 051/302-835

Продајем двије пећи на гас за централно и топлу воду, "Јункерсове" њемачке, цијена повољна, тел. 066/996-016

Продајем нову - "сименс" напу, оригинал из Њемачке, бијела боја, продајем полован француски лежај, тел. 066/921-956

Продајем повољно полован фрижидер "горење" са наставком - комбинацијом замрзивача, тел. 065/716-678

Продајем два телевизора екран 60 цм и 50 цм, тел. 065/931-383

НАМЈЕШТАЈ
ПРОДАЈА

Продајем нову "сименс" напу, оригинал из Њемачке, бијела боја, и полован амерички плакар, три метра дужина и висина 2,2 метра, тел. 066/921-956

Продајем добро очуван класични регал (четири дијела), два клуб столића (50x50, стакло)и двосјед, тел. 065/389-018

Продајем повољно два кауча, тел. 066/226-005

Продајем мало кориштен брачни кревет са мадрацима, тел. 065/530-861

Повољно продајем добро очуван регал, производња "Брест", Словенија, тел. 065/634-857

Продајем тросјед са класичним страницама као нов, тел. 065/980-038

Продајем тросјед, мебл штоф, нов, очуван, 200 КМ и полукауч, 50 КМ, тел. 066/772-145

Продајем угао, сећију, очувана, 250 КМ, еко кожа, може се и спавати, тел. 066/772-145

Продајем угаону гарнитуру, цијена повољна, тел. 065/069-087

Продајем сто са четири столице, комоду, све пуно дрво и угаону гарнитуру, тел. 065/857-636

Продајем комплетну кухињу у одличном стању, цијена повољна, тел. 066/642-971

Продајем врло очуван двосјед и тросјед, због селидбе,, тел. 065/548-744

Продајем повољно тросјед са страницама као нов, тел. 065/980-038

Продајем музичку линију и тепих, повољно, тел. 051/302-196

Угаона гарнитура, колор ТВ, компјутерски монитор, кухињски бојлер "тики", повољно, Бањалука, тел. 063/674-534

Продајем тросјед, мебл штоф, нов, за 160 КМ, сећија, угао, може се спавати, на развлачење, 250, тел. 066/772-145

Продајем сећију, еко кожа, очувана, одјељак за постељину, развлачи се, 250 КМ, тел. 066/772-145

УСЛУГЕ
ОСТАЛО

Масерка ради масажу релакс, парцијалну и масажу цијелог тијела, звати до 21 час, тел. 066/252-905

Водоинсталатер изводи све ситне водоинсталатерске радове: монтажа и демонтажа бојлера, чишћење бојлера од каменца, отчепљавање одвода и друге водоинсталатерске радове, тел. 065/875-684

Дубинско усисавање намјештаја, тепиха и аутосједишта, повољно, тел. 066/023-889

Сервисирам рачунаре, дижем системе, надограђујем рачунере, инсталирам програме, израда веб страна, долазим на кућну адресу, тел. 066/852-373

Правимо пројекте, подижемо мале винограде и воћњаке, тел. 066/200-024

Квалитетна и стручна израда по наруџби семинарских, дипломских и магистарских радова, биографија, презентација и превода текстова са енглеског, тел. 065/329-448

Професор разредне наставе веома успјешно би радила са вашим основцем, говорим њемачки језик, тел. 065/867-635

Сервис телевизора, музичких линија, појачала и сличних уређаја превоз и дијагностика бесплатни, тел. 065/965-291

Наставник математике и физике даје инструкције ученицима основне и средње школе, тел. 051/212-669

Чистимо септичке јаме и отчепљавамо све врсте одвода, тел. 065/605-183

Инструкције из математике ученицима основних и средњих школа даје професор математике, тел. 065/481-325

Поправљам дигиталне и аналогне фотоапарате - Мики, тел. 065/573-349

Вршим услуге превоза путника, аутомобилом у земљи и иностранству, по договору, веома повољно, тел. 066/034-484

Дајем инструкције из хемије ученицима основне и средње школе, тел. 065/305-559

Лимарско-браварске послове обављам брзо, квалитетно и повољно, дугогодишње искуство, тел. 065/513-672

Димњачар чисти димњаке, централне пећи и котлове за гријање уз важећу потврду; 051/483-144, тел. 065/670-639

Кречење, глетовање, тапете, фасаде, хидроизолације, ригипс, адаптације и санације објеката, завршни радови, тел. 066/449-783

Физиотерапеут пружа услуге комплетне и парцијалне масаже у вашем дому, тел. 065/373-906

Професор математике даје инструкције ученицима и студентима. По потреби долазимо на адресу, цијена повољна, тел. 066/233-318

Вршим селидбе, превоз људи и робе комбијем мерцедес "спринтер", имам радну снагу, тел. 065/011-183

Дајем часове математике ученицима и студентима, цијена часа дијели се са бројем полазника 051/465-553;, тел. 066/430-105

Сервис гумених и PVC чамаца, рибарских одијела, душека, неопрема и заваривање пластике, тел. 065/990-944

Наставница математике даје инструкције ученицима основне школе, тел. 051/302-196

Чишћење станова, зграда, пословних простора,врло повољно, Бањалука, тел. 065/583-653

Кућни мајстор обавља све врсте кућних послова, електро, водоинсталације молерај, квалитетно и брзо, тел. 065/898-454

Радим металне ограде, капије, надстрешнице, гаражна врата и остало од метала; 051463329, тел. 065/321-392

Електричар врши замјену дотрајале опреме, поправља старе и уграђује нове електроинсталације, тел. 065/418-878

Искусни кућни мајстор обавља све врсте кућних послова, електро и водоинсталација, молерај, браварске и остале послове, врло квалитетно и професионално, тел. 065/980-038

Професор енглеског језика даје часове и инструкције (осам КМ), преводи текстове и документа, судски тумач - преводилац, тел. 065/938-401

Поправљам оквире свих врста наочара брзо и квалитетно, Алеја Светог Саве 16, тел. 051/318-227

Повољно пружам услуге терапијске и релакс масаже, цијена леђа десет КМ, цијело тијело 20 КМ, тел. 051/200-221

Израђујем шамоте за "алфа" шпорете седмицу и деветку, шамотирам и остала ложишта, 051/350-923, тел. 065/831-729

ГАРДЕРОБА
ПРОДАЈА

Продајем женски штепани мантил, увоз Њемачка, повољно, 100 КМ, кожну јакну велур, тел. 066/772-145

Продајем кожну велур јакну, 100 КМ, купљена у Њемачкој, чист нерц, тел. 066/772-145

Продајем два нова зимска дукса "Northbrook" (величина L и XL, боја сива, 75 одсто памук, 25 одсто полиестер), цијена 56 КМ оба, тел. 065/819-819

Продајем пар нових зимских женских и мушких јакни, 70 одсто јефтиније, тел. 066/429-643

РАЗНА РОБА
ПРОДАЈА

Продајем термоакумулациону пећ бр. 3, цијена 150 КМ и пећ на чврсто гориво, цијена 100 КМ, тел. 065/403-631

Продајем шивећу машину марке "Pfaff timpatic 1035", тел. 065/529-275

Продајем гоблене, ручни рад, четири годишња доба, гоблен ветрењачу 80x60, тел. 065/672-908

Продајем цвијет велики хибискус, дупли цвијет велик 1,5 м за велике просторе, тел. 065/672-908

Продајем повољно двије ТА пећи (2 и 3) са постољем, тел. 066/750-139

Продајем камеру "Cinereh" звучна X-400 осаммилиметарски филм, тел. 066/653-792

Продајем пројектор "Palas soundmatik 606" звучини, осаммилиметарски филм, тел. 066/653-792

Продајем гробницу са три гробна мјеста у новом дијелу Ребровачког гробља у Бањалуци, тел. 065/650-424

Изашла је књига о Друговићима, аутор Драго Јовановић, цијена 20 КМ, тел. 065/517-821

Продајем агрегат 16 kW, дизел, четири клипа, приколица, у одличном стању, цијена 3.900 КМ, тел. 066/258-203

Продајем сандук за постељину и три висећа кухињска елемента, тел. 065/385-405

Продајем нов хидраулик за врата 70 одсто јефтиније, тел. 066/429-643

Продајем "функухрен радио", нераспакован, тел. 066/429-643

Продајем полован двосјед, фотељу, шпорет струја - гас, ТА пећ 2 KW и изнајмљујем вјенчанице, тел. 065/974-841

Идеалан поклон, ново кухињско посуђе "солинген", медицински челик, кување без воде и масноће, тел. 065/398-182

Продајем гробно мјесто у православном гробљу Борик, Бањалука, тел. 066/746-117

Продајем електрични шпорет, пола гас, мали сто собни, 100 КМ, тел. 066/772-145

Продајем "ева ројал" шивећу машину, 200 КМ, увоз, женски мантил штеп, тел. 066/772-145

Продајем сајлу за канализацију, дужина 18 м, фиксна цијена 120 КМ, Бањалука, тел. 065/478-256

Продајем каду 120x70, бијеле боје, тел. 065/357-498

Продајем повољно сијено за стоку, тел. 051/308-895

Продајем бакарну прскалицу, 50 КМ, тел. 065/919-895

Продајем домаћу лозу, гаранција квалитета, тел. 065/920-111

Продајем кошнице за пчеле са сатним основама, тел. 065/920-111

Продајем пиштољ "чешка збројевка", калибар 7,65, регистрован, тел. 066/722-558

Продајем шпорет за парно гријање, тел. 065/696-071

Продајем два гробна мјеста на Новом гробљу, погодно за гробницу четворку, тел. 066/316-867

Продајем пламеник за гријање, Косте Јарића 9А, тел. 051/437-698

Продајем DVD одличан, дигитални фотоапарат "олимпус" са пуњачем за батерије, микроталасну пећницу, усисивач 1.400 W, тел. 065/011-065

Продајем рисивер за дигиталну кабловску телевизију, 50 КМ, нов, тел. 065/260-309

Продајем туш батерију, двије славине за веш-машину, двије батерије, кухињу, батерију за умиваоник, бијели лавабо, све одвојено, тел. 065/011-065

Продајем багремово коље, прва класа, тел. 065/189-137

Веома повољно продајем гробницу четворку у гробљу "Свети Пантелија" у Борику, тел. 065/681-426

Продајем породичну гробницу за шест особа на Пердувовом гробљу, тел. 065/633-378

Продајем веш машину и ТВ, обоје у исправном стању, тел. 065/930-090

Продајем јапанске препелице и јаја, све по договору, тел. 065/547-933

Продајем ТА пећ тројку и тепих 2,5x3 метра, тел. 051/219-898

Продајем пластични ормарић за купатило, три нове чесме за умиваоник и судопер, ново цријево за купатило, умиваоник за купатило, тел. 066/437-725

Продајем два сачувана кауча, двије сачуване фотеље, ТА пећ, двије мале сјекире за ловце, риболовце и шофере, кожну бунду дугу нову, пиштољ "италијанска берета", 7,65 мм, тел. 066/437-725

Продајем пиштољ марке "берета" са дозволом, тел. 051/460-963

Продајем жељезну касу-сеф, тел. 065/522-220

Продајем пиштољ 7,62 са дозволом, добро очуван, тел. 066/301-364

Повољно продајем вунени тепих, као нов, димензија 3,5x2,4 метра, Градишка, тел. 066/794-250

Продајем тепих, повољно, тел. 065/672-507

Продајем два гробна мјеста на Градском гробљу, тел. 066/953-305

Продајем Велики атлас свијета у екстра стању (издање СН Либер, 250 страна, тврди повез), цијена 70 КМ, тел. 065/819-819

Продајем "Пелагићев народни учитељ" (тврди повез, 957 стр, 40 КМ) и "Траве и мелеми - Јово Мијатовић" (тврди повез, 284 стр, 15 КМ)све у добром стању, тел. 065/819-819

Повољно продајем гробницу шестицу на новом дијелу Ребровачког гробља, тел. 065/517-528

Продајем шпорет на ложење "пламен" 70x60, тел. 051/461-108

Продајем или издајем комплетну штампарију у исправном стању у Бањалуци, тел. 065/595-447

Продајем разне књиге и рјечнике руског језика, тел. 065/980-038

Продајем повољно некоришћен витафон, тел. 065/830-352

Продајем повољно сијено за стоку, тел. 051/308-805

Продајем каса пултове са покретном траком. Произвођач "Целфа" Италија. Контакт: Горан, тел. 066/117-189

Продајем одличну ракију шљиву, погодна за све прилике, славе, свадбе, ресторане, проба прије куповине, тел. 065/206-060

Џепна конзола "сони плејстејшн", PSP, модел PS-VITA, осам игрица, откључана, пуњач очуван, Бањалука, 200 КМ, тел. 063/674-534

Погони за печење, са једним и два ражња, окретачи и са ражњевима за тежину од 20 до 150 кг, тел. 065/548-744

Продајем нову хидрауличну дизалицу за подизање камиона и аутобуса, тел. 064/449-9077

Продајем нов рисивер за сателитску антену, тел. 064/449-9077

Продајем позлаћен мушки ручни часовник марке "ролекс", тел. 064/449-9077

Продајем фискалну касу "дигит" упола цијене, тел. 065/382-379

Продајем бетонску гробницу за четири сандука у гробљу "Цар Лазар", Дракулић, тел. 051/380-798

Продајем умјетничку слику "Макови" Бекира Месирлића, уље, тел. 066/168-191

Продајем породичну гробницу за шест мјеста у Пердувовом гробљу, тел. 051/282-772

Продајем "Ројалово" посуђе, два комплета 6x2, дванаест особа, у коферу, краљевско посуђе, плава боја, може и појединачно, тел. 066/168-191

КУПОВИНА

Откупљујемо све врсте сребрног и златног накита по најбољим цијенама!!! Модрича, тел. 066/257-048

Откупљујемо све врсте златног и сребрног накита по најбољим цијенама, тел. 065/927-809

Откупљујемо све врсте златног и сребрног накита по најбољим цијенама у Прњавору, тел. 066/381-700

Купујем амбалажу са литарским флашама 12/1 литар, тел. 065/923-045

Купујем гробно мјесто за двоје, тел. 065/919-895

Купујем монофазни млин за мљевење жита, тел. 065/631-613

Купујем ракијски казан, тел. 065/631-613

ПОТРАЖЊА

Примам етно-ствари на поклон, тел. 065/631-613

КУЋНИ ЉУБИМЦИ

ПРОДАЈА

Продајем зечеве разних врста, тел. 065/668-978

Продајем штенце бернског планинског пса, тел. 065/902-087

Продајем мангулице, тел. 065/902-087

ПОТРАЖЊА

Примам на поклон пса малтезера, тел. 065/631-613

ПОНУДА

Мужјак мангулице слободан за парење, тел. 065/902-087

ЗАПОШЉАВАЊЕ

ПРОДАЈА

Потребни сарадници за рад у осигурању, минимум ССС, тел. 065/932-539

ПОТРАЖЊА

Момак 32 године тражи било какав посао, може и дијељење пропагандног материјала, тел. 066/051-292

Млад момак тражи било какав посао,положен државни испит, Б, Ц и Е категорије, тел. 065/712-231

Потребан угоститељски радник, кафе у Бањалуци, тел. 065/949-750

Ако вам треба додатна зарада, немате пуно слободног времена, ово је прилика, тел. 065/886-125

Мушкарац искрен и поштен тражи посао возача комбија, кућног мајстора, чувара, електричара, послови телекомуникација и остало, тел. 066/135-000

Потребна два сарадника за маркетинг - додатни посао - ССС или више образовање, тел. 066/247-277

НК радник без искуства, 32 године, тражи било какав посао, може дијељење летака и пропагандног материјала, тел. 066/051-292

Озбиљна жена са искуством чувала би старије особе и дјецу (могу и дјеца са посебним потребама), тел. 065/904-705

ТУРИЗАМ

ИЗДАВАЊЕ

Издајем собе за ноћење и дневни одмор у Бањалуци, цијене повољне, тел. 065/934-310

ЛИЧНИ КОНТАКТИ

Тражим женску особу за повремене сусрете, наравно дискреција, озбиљан 45 г., Бањалука, тел. 065/787-112

ИЗДАЈЕ СЕ

пословни простор у центру града

од 1.000 м² погодан за

складиште или производњу

- **утоварна рампа**
- **теретни лифт**
- **портирска служба**
- **видео-надзор**

051/231-077

Звати од осам до 16 часова

Поштовани читаоци,

Настојимо да не припадамо никоме осим читаоцима. Трудимо се да будемо новине - поштене и непристрасне, отворене за сва мишљења. То је наш прилог Републици Српској какву сви желимо, толерантну, помирену и креативну. ГЛАС СРПСКЕ, на који вас позивамо да се претплатите, је још један допринос томе. Важно је да знате да се у нашем листу објављују тендери, огласи и конкурси свих републичких и других институција, као и многих предузећа с којима имамо годишње уговоре и уколико се претплатите, имаћете редовне, у послу важне информације. За авансну уплату, као стимулацију да се претплатите, нудимо и попуст, и то на годишњем нивоу 15% полугодишњем 10% и тромјесечном 5%.

ЗАОКРУЖИТЕ ПРЕТПЛАТУ КОЈУ ЖЕЛИТЕ

	ТРОМЈЕСЕЧНА	ПОЛУГОДИШЊА	ГОДИШЊА
Глас Српске	60.80 КМ	122.40 КМ	244.80 КМ

Н А Р У Ц Б Е Н И Ц А

Тачан назив и адреса претплатника _____

Телефон _____

Претплаћујем се на:

1. ГЛАС СРПСКЕ

број примјерака _____

Контакт телефон и факс у служби ИДПД Дистрибуција доо за лист ГЛАС СРПСКЕ:

Телефон: 051/331-847, 331-848 Факс: 051/331-857

Уплате на жиро-рачун 555-007-00524838-53

НОВА БАНКА а.д. Бања Лука

М.П. потпис

КУПОН ЗА БЕСПЛАТНЕ МАЛЕ ОГЛАСЕ

можете предати у "Минутица" киоску бр. 39 код хотела "Палас" и у Господској улици киоск бр. 44 или путем поште на адресу: "Глас Српске" АД, Краља Петра I Карађорђевића 59, Бањалука, (за више информација обратите се на тел. 051/223-210)

Текст:

.....

.....

.....

.....

Телефон:

.....

На основу члана 8. Закона о министарским, владиним и дугим именовањима Републике Српске ("Службени гласник Републике Српске", број 41/03), Одлуке о расписивању Јавног конкурса за избор и именовање чланова Управног одбора ЈУ "Фонд за професионалну рехабилитацију и запошљавање инвалида" број: 04/1-012-2-2910/12 од 13.12.2012. године ("Службени гласник Републике Српске", број 123/12) и Одлуке о утврђивању стандарда и критеријума за избор и именовање чланова Управног одбора "Фонд за професионалну рехабилитацију и запошљавање инвалида" број: 04/1-012-2-2911/12 од 13.12.2012. године ("Службени гласник Републике Српске", број 123/12), Министарство рада и борачко инвалидске заштите, р а с п и с у ј е

ЈАВНИ КОНКУРС

ЗА ИЗБОР И ИМЕНОВАЊЕ ЧЕТИРИ ЧЛАНА УПРАВНОГ ОДБОРА ЈУ "Фонд за професионалну рехабилитацију и запошљавање инвалида"

I - Влада Републике Српске именује четири члана Управног одбора ЈУ "Фонд за професионалну рехабилитацију и запошљавање инвалида".

II - Опис послова:
Управни одбор ЈУ "Фонд за професионалну рехабилитацију и запошљавање инвалида":
1. доноси Статут уз сагласност Владе,
2. доноси опште акте Фонда,
3. доноси планове и програме рада Фонда,
4. доноси програме пласирања средстава Фонда,
5. доноси финансијски план и годишњи обрачун Фонда,
6. утврђује пословну политику Фонда,
7. усваја извјештаје о пословању Фонда и подноси их најмање два пута годишње Влади на разматрање,
8. одлучује о попису средстава и извора средстава Фонда у складу са законом,
9. разматра и усваја извјештаје директора Фонда,
10. обезбјеђује спровођење одговарајуће интерне контроле и интерне и спољне ревизије Фонда,
11. одлучује о улагању средстава у хартије од вриједности и друге намјене ради остваривања добити,
12. одлучује о инвестиционим улагањима,
13. одлучује о расподјели годишње добити и покрићу губитка,
14. одлучује о набавци и продаји основних средстава,
15. одлучује о другим питањима од значаја за рад и пословање Фонда у складу са законом, Статутом и општим актима Фонда.

III - Мандат

Управни одбор ЈУ "Фонд за професионалну рехабилитацију и запошљавање инвалида" се именује на период од четири године.

IV - Статус

Чланови Управног одбора имају право на накнаду за свој рад на терет Фонда у складу са Статутом.

V - Општи услови

- да су држављани Републике Српске или Босне и Херцеговине,
- да су старији од 18 година,
- да нису отпуштени из државне службе на било којем нивоу у Босни и Херцеговини (било на ниво државе или ентитета) као резултат дисциплинске мјере на било којем нивоу власти у Републици Српској у периоду од три године прије дана објављивања упражњење позиције,
- да се против њих не води кривични поступак и
- да се на њих не односи члан IX став 1. Устава БиХ.

VI - Посебни услови:

- да има високу стручну спрему (VII степен)
- да има најмање пет година радног искуства у струци,

VII – Сукоб интереса

Кандидати не могу обављати дужност, активност или бити на положају који доводи до сукоба интереса како је прописано одредбама Закона о сукобу интереса ("Службени гласник Републике Српске" бр. 73/08).

Кандидати не могу бити лица која су на функцији у политичкој странци - члан 5. Закона о министарским, владиним и дугим именовањима Републике Српске ("Службени гласник Републике Српске", број 41/03).

VIII - Уз пријаву на Конкурс кандидати су дужни приложити доказе о испуњавању општих и посебних услова и доказе којима се потврђују друга знања и способности. Докази (документа) се достављају у оригиналу или овјереном препису у складу са законом.

За опште услове из тачке 3. и 5. доставља се овјерена изјава кандидата.

Сви кандидати који уђу у ужи избор биће позвани на интервју.

IX - Пријаве се могу доставити лично или поштом у Министарство рада и борачко-инвалидске заштите Републике Српске, Трг Републике Српске бр. 1. са назнаком Јавни конкурс за избор и именовање Управног одбора ЈУ "Фонд за професионалну рехабилитацију и запошљавање инвалида".

X - Јавни конкурс ће се објавити у дневном листу "Глас Српске" и у "Службеном гласнику Републике Српске".

Рок за подношење пријаве је 15 дана од дана посљедњег објављивања.

Неблаговремене и непотпуне пријаве неће се узети у разматрање.

Број: 16-012-196/2012 М И Н И С Т А Р
Датум, 11.1.2013. године Петар Ђокић

На основу члана 36. став 1. тачка а.) а у вези са чланом 37. став 4. Статута ПВиК "Извор" а.д. Фоча, Надзорни одбор ПВиК "Извор" а.д. Фоча сазива

ПРВУ ВАНРЕДНУ СЈЕДНИЦУ СКУПШТИНЕ АКЦИОНАРА ПВиК "ИЗВОР" АД ФОЧА

Сједница Скупштине акционара одржаће се 6.2.2013. године (сриједа), са почетком у 12 часова, у пословним просторијама Предузећа, ул. Вука Караџића бб. Фоча.

За сједницу Скупштине акционара предлаже се сљедећи:

ДНЕВНИ РЕД

1. Избор радних тијела Скупштине (Комисије за гласање, записничара и два овјеривача записника);

2. Извјештај Комисије за гласање:

3. Избор предсједника и замјеника предсједника Скупштине акционара;

4. Разматрање и усвајање записника са осме редовне сједнице Скупштине акционара ПВиК "Извор" а.д. Фоча, одржане 14.9.2012. године;

5. Доношење Одлуке о разрјешењу чланова Надзорног одбора ПВиК "Извор" а.д. Фоча испред капитала општине Фоча;

6. Доношење одлуке о утврђивању услова, стандарда и критеријума за избор и именовање чланова Надзорног одбора ПВиК "Извор" а.д. Фоча испред капитала општине Фоча;

7. Доношење одлуке о расписивању јавног конкурса за избор и именовање чланова Надзорног одбора испред капитала општине Фоча;

8. Доношење одлуке о именовању предсједника и чланова комисије за спровођење Јавног Конкурса за избор и именовање чланова Надзорног одбора ПВиК "Извор" а.д. Фоча испред капитала општине Фоча;

9. Доношење одлуке о именовању привремених чланова Надзорног одбора ПВиК "Извор" а.д. Фоча, испред капитала општине Фоча.

У случају да се ванредна Скупштина акционара не одржи у заказаном термину, поновљена ванредна сједница Скупштине акционара ће се одржати 21.2.2013. године (четвртак) у 12 часова, на истом мјесту и са истим предложеним дневним редом.

Број: 02-37 ПРЕДСЈЕДНИК
18.1.2013. год. НАДЗОРНОГ ОДБОРА
Фоча Игор Ђурчић с.р.

ОКРУЖНИ ПРИВРЕДНИ СУД У БАЊОЈ ЛУЦИ
Број: 57 0 Малс 089746 10 Малс
Бања Лука, 11.1.2013. године

ОКРУЖНИ ПРИВРЕДНИ СУД У БАЊАЛУЦИ, судија Наташа Бошковић у правној ствари тужиоца ЈП "Путеви РС" Бања Лука, Трг Републике Српске бр. 8. кога заступа пуномоћник Горан Бубић, адвокат из Бање Луке, против туженог "Плива пилана" п.т.п. Шипово, ради исплате накнаде, на основу члана 348. став 3. Закона о парничном поступку ("Сл. гласник РС" бр. 58/03, 85/03, 74/05 и 63/07, у даљем тексту: ЗПП), из разлога што је тужени непознат на адреси уписаној у регистар предузетника, објављује сљедећи:

ОГЛАС

Дана 07.12.2010. године тужилац је поднио тужбу против туженог "Плива пилана" п.т.п. Шипово, ради дуга у износу од 1.256,00 КМ. У тужби је навео да је имао статус јавног предузећа а у односу према туженом је вршио јавна овлаштења, слиједом чега је дозволио привремено кориштење путног земљишта означено као јавно добро којим управља тужилац, а у сврху приступа односно кориштења пословног објекта; да је закључен уговор о закупу грађевинског земљишта дана 29.06.2006. године којим се тужени обавезао да ће уредно измиривати обавезе по основу накнаде за кориштење земљишта; да је са даном 16.09.2010. године по основу главног дуга тужени остао дужан 1.256,00 КМ, те потражује исплату дуга са законском затезном каматом и трошковима поступка са законским затезним каматама.

Обавјештава се тужени да се достава писмена сматра обављеном протеком рока од 15 дана, од дана објављивања овог писмена у дневним новинама РС, и на огласној табли суда, те се исти обавјештава да прилоге достављене уз тужбу може подићи у згради суда.

Обавјештава се тужени да на основу чл. 70 став 1. ЗПП-а РС тужени је дужан најкасније у року од 15 дана доставити суду писмени одговор на тужбу.

Одговор на тужбу мора бити разумљив и садржавати: ознаку суда, име и презиме, односно назив правне особе, пребивалиште или боравиште, односно сједиште странака, њихових законских заступника и пуномоћника, ако их имају, предмет спора, садржај изјаве и потпис подносиоца (чл. 334 ЗПП-а РС). У одговору на тужбу, тужени ће истаћи могуће процесне приговоре и изјаснити се да ли признаје или оспорава постављени тужбени захтјев. (чл. 71. став 1. ЗПП-а РС).

Ако тужени оспорава тужбени захтјев, одговор на тужбу мора садржати и разлоге из којих се тужбени захтјев оспорава, чињенице на којима тужени заснива своје наводе, доказе којима се утврђују те чињенице, те правни основ за наводе туженог. (чл. 71. став 2. ЗПП-а РС).

Тужени може у одговору на тужбу, а најкасније на припремном рочишту поднијети противтужбу (чл. 74. став 1. ЗПП-а РС).

Кад тужени, коме је уредно достављена тужба у којој је тужилац предложио доношење пресуде због пропуштања, не достави писмени одговор на тужбу у законском року, суд ће донијети пресуду којом се усваја тужбени захтјев (пресуда због пропуштања), осим ако је тужбени захтјев очигледно неоснован. (чл. 182. став 1. ЗПП-а РС).

Одговор на тужбу са прилозима се предаје суду у довољном броју примјерака за суд и противну странку, позивом на број предмета.

Судија
Наташа Бошковић

КП "КОМУНАЛАЦ" а.д. Фоча
Број: 02-44/13
Датум: 17.1.2013.

На основу члана 32. Статута предузећа "Комуналац" а.д. Фоча, Надзорни одбор предузећа

САЗИВА
ВАНРЕДНУ СЈЕДНИЦУ СКУПШТИНЕ АКЦИОНАРА КОМУНАЛНОГ ПРЕДУЗЕЋА "КОМУНАЛАЦ" а.д. ФОЧА

Скупштина комуналног предузећа "Комуналац" а.д. Фоча одржаће се дана 6.2.2013. године у 10 (десет) часова у просторијама предузећа, у улици Вука Караџића 25.
За сједницу Скупштине предлаже се сљедећи

ДНЕВНИ РЕД:

1. Избор радних тијела Скупштине:
1.1. Верификационе комисије и записничара
1.2. Подношење Извјештаја Верификационе комисије
1.3. Предсједника Скупштине
2. Разматрање и усвајање записника са претходне сједнице
3. Доношење Одлуке о измјени и допуни Статута Предузећа члан 10.
4. Доношење Одлуке о утврђивању критеријума за избор чланова Надзорног одбора КП "Комуналац" а.д. Фоча испред капитала општине Фоча
5. Доношење Одлуке о расписивању јавног конкурса за избор и именовање чланова Надзорног одбора испред капитала општине Фоча у КП "Комуналац" а.д. Фоча
6. Доношење Одлуке о именовању Комисије за избор органа КП "Комуналац" а.д. Фоча
7. Доношење Одлуке о избору независне ревизорске куће за ревизију финансијских извјештаја за 2012. годину
8. Доношење Одлуке о утврђивању надокнаде на мјесечном нивоу за рад Надзорног одбора Предузећа
9. Разно

У случају да се Скупштина акционара не одржи дана 6.2.2013. године, поновљена Скупштина акционара одржаће се дана 21.2.2013. године у 10 (десет) часова са истим дневним редом и на истом мјесту.
Материјали за сједницу Скупштине акционара доступни су на увид акционарима сваким радним даном у сједишту предузећа, а акционарима који имају преко 1% акција са правом гласа, материјали ће се доставити поштом.

НАДЗОРНИ ОДБОР

ОКРУЖНИ ПРИВРЕДНИ СУД У БАЊОЈ ЛУЦИ
Број: 57 0 Пс 036349 08 Пс
Бања Лука, 11.1.2013. године

ОКРУЖНИ ПРИВРЕДНИ СУД У БАЊАЛУЦИ, судија Наташа Бошковић, у правној ствари тужиоца Raiffeisen bank д.д. БиХ, Главна филијала Бања Лука, Ул. Васе Пелагића бр. 2., против тужених "BPM GRUOP" д.о.о. Бања Лука, Ул. Дрварска 21., Кешман (Милан) Зоран, Бања Лука, Његошева бр. 53а., Жмарић Данко, Котор Варош, Ул. Масловаре бб., Шашић (Мирко) Мирослав, Бања Лука, Ул. Јеврејска бр. 75. и "Кингс експорт-импорт" д.о.о. Бања Лука, Ул. Краља Петра I Карађорђевића бр. 97., ради дуга, на основу члана 348. став 3. Закона о парничном поступку ("Сл. гласник РС" бр. 58/03, 85/03, 74/05 и 63/07, у даљем тексту: ЗПП), из разлога што је трећетужени непознат на адреси уписаној у регистар, објављује сљедећи:

ОГЛАС

Дана 14.10.2008. године тужилац је поднио тужбу против тужених, ради дуга у износу од 13.736,39 КМ. У тужби је навео да је са првотуженим закључио Уговоре о кредиту и то бр. 6076/2004 од 22.07.2004. године којим је туженом одобрио и исплатио износ од 23.900,00 КМ са роком враћања од 5 година и бр. 04750/2006 од 29.05.2006. године којим је одобрио и исплатио износ од 24.000,00 КМ са роком враћања од 3 године; да је по Уговору о кредиту бр. 6076/2004 од 22.07.2004. закључио уговор о јемству са трећетуженим и друготуженим и по Уговору о кредиту бр. 04750/2006 од 29.05.2006. године је закључио уговор о јемству са друготуженим четвртотуженим и петотуженим, а који су уговорима о јемству преузели обавезу да ће банци измирити новчано потраживање у случају да то из ког разлога не учини корисник кредита првотужени јемчећи својом покретном и непокретном имовином; да је првотужени касно са измирењем обавеза много више од 60 дана или 2 рате, банка је била присиљена да откаже кредите и учини их пријевремено доспјелим; да је директор првотуженог дана 28.11.2007. године дао изјаву којом је потврдио постојање дуга и упознат да ће првотуженом и јемцима бити блокиран рачуна ако не измири доспјеле обавезе; да је по наведеним Уговорима закључно са 10.10.2008. године дуг првотуженог износи 13.736,39 КМ. Предложио је суду да обавеже тужене да солидарно исплате главни дуг са припадајућим законским затезним каматама и трошковима поступка.
Обавјештава се трећетужени да се достава писмена сматра обављеном протеком рока од 15 дана, од дана објављивања овог писмена у дневним новинама РС, и на огласној табли суда, те се исти обавјештава да прилоге достављене уз тужбу може подићи у згради суда.
Обавјештава се трећетужени да на основу чл. 70 став 1. ЗПП-а РС тужени је дужан најкасније у року од 15 дана доставити суду писмени одговор на тужбу.
Одговор на тужбу мора бити разумљив и садржавати: ознаку суда, име и презиме, односно назив правне особе, пребивалиште или боравиште, односно сједиште странака, њихових законских заступника и пуномоћника, ако их имају, предмет спора, садржај изјаве и потпис подносиоца (чл. 334 ЗПП-а РС). У одговору на тужбу, трећетужени ће истаћи могуће процесне приговоре и изјаснити се да ли признаје или оспорава постављени тужбени захтјев. (чл. 71. став 1. ЗПП-а РС).
Ако трећетужени оспорава тужбени захтјев, одговор на тужбу мора садржати и разлоге из којих се тужбени захтјев оспорава, чињенице на којима трећетужени заснива своје наводе, доказе којима се утврђују те чињенице, те правни основ за наводе туженог. (чл. 71. став 2. ЗПП-а РС).
Трећетужени може у одговору на тужбу, а најкасније на припремном рочишту поднијети противтужбу (чл. 74. став 1. ЗПП-а РС).
Кад трећетужени, коме је уредно достављена тужба у којој је тужилац предложио доношење пресуде због пропуштања, не достави писмени одговор на тужбу у законском року, суд ће донијети пресуду којом се усваја тужбени захтјев (пресуда због пропуштања), осим ако је тужбени захтјев очигледно неоснован. (чл. 182. став 1. ЗПП-а РС).
Одговор на тужбу са прилозима се предаје суду у довољном броју примјерака за суд и противну странку, позивом на број предмета.

Sudija
Natalia Bošković

ОСНОВНИ СУД У БАЊОЈ ЛУЦИ
Број: 71 0 П 032667 08 П
Бања Лука, 15.1.2013. године

Тужилац: Јован Батар из Бањалуке, заступан по Светозару Давидовићу адв. из Бањалуке
Тужени: Јасминка Марушић, кћи Славице, Илије Иле Дурбића 134 Бањалука, Вилко Марић син Ивице, Илије Иле Дурбића 134 Бањалука, Наталија Марић, кћи Ивице, Илије Иле Дурбића 134 Бањалука и Зоран Марушић, син Славице, Илије Иле Дурбића 134 Бањалука и др.
Ради: утврђивања права

ПОЗИВ

1. Јасминка Марушић, кћи Славице, Илије Иле Дурбића 134 Бањалука,
2. Вилко Марић, син Ивице, Илије Иле Дурбића 134 Бањалука,
3. Наталија Марић, кћи Ивице, Илије Иле Дурбића 134 Бањалука и
4. Зоран Марушић, син Славице, Илије Иле Дурбића 134 Бањалука

Позивате се као странка на припремно рочиште заказано за дан сриједа, 6.2.2013. године у 9 сати, пред овај суд у собу број 32/I.

Судија
Деан Тривић

НАПОМЕНА:
Ако на припремно рочиште или на рочиште за главну расправу не дође уредно обавијештени тужитељ, сматраће се да је тужба повучена, осим ако тужени не захтијева да се рочиште одржи (чл. 84. ст. 1. ЗПП-а).
Ако на припремно рочиште или на рочиште за главну расправу не дође уредно обавијештени тужени, рочиште ће се одржати без његовог присуства (чл. 84. ст. 2. ЗПП-а).

ОКРУЖНИ ПРИВРЕДНИ СУД У БАЊОЈ ЛУЦИ
Број: 57 0 Пс 092224 11 Пс
Бања Лука, 10.12.2012. године

ОКРУЖНИ ПРИВРЕДНИ СУД У БАЊОЈ ЛУЦИ, судија Александра Мирошљевић Ждрал, у правној ствари тужиоца "Дуван промет" д.о.о. Бања Лука, улица Јаросјава Плецитија број 17, Бања Лука, против туженог ДОО "Elite team" Трн-Лакташи, улица Цара Душана број 222, кога заступа директор Ковачевић Жељко, улица Дубичка број 52, Трн-Лакташи, ради дуга, на основу члана 348 став 3 Закона о парничном поступку ("Сл. гласник РС" бр. 58/03, 85/03, 74/05 и 63/07), будући да се тужени не налази на наведеној адреси, објављује сљедећи

ОГЛАС

ОКРУЖНИ ПРИВРЕДНИ СУД У БАЊОЈ ЛУЦИ, судија Александра Мирошљевић Ждрал, у правној ствари тужиоца "Дуван промет" д.о.о. Бања Лука, улица Јаросјава Плецитија број 17, Бања Лука, против туженог ДОО "Elite team" Трн-Лакташи, улица Цара Душана број 222, кога заступа директор Ковачевић Жељко, улица Дубичка број 52, Трн-Лакташи, ради дуга, в.с. 6.000,00 КМ, у поступку припремања главне расправе, дана 10.12.2012. године, донио је сљедећу:

ПРЕСУДУ
због пропуштања

Обавезује се тужени ДОО "Elite team" Трн-Лакташи, да тужиоцу ДОО "Дуван промет" Бања Лука, исплати износ од 6.000,00 КМ са законском затезном каматом почев од 04.07.2006. године па до исплате, те да тужиоцу накнади трошкове поступка у износу од 768,00 КМ, са законском затезном каматом почев од 10.12.2012. године па до исплате, све у року од 30 дана, под пријетњом извршења.
Достављање пресуде ће се извршити истовременим објављивањем и на огласној табли суда.
Достављање се сматра извршеним протеком рока од 15 дана након дана објављивања.

Против ове пресуде није дозвољена жалба, али тужени може поднијети приједлог за повраћај у пређашње стање у складу са одредбама ЗПП РС (члан 183 став 1 ЗПП).

Sudija
Aleksandra Mirošljević Ždral

РЕПУБЛИКА СРПСКА
ОПШТИНА ЛАКТАШИ
Начелник
АДМИНИСТРАТИВНА СЛУЖБА
Одјељење за просторно уређење

ЈАВНИ ПОЗИВ

Позивају се власници некретнина, корисници простора и учесници у његовој изградњи и уређивању, органи управе надлежни за водопривреду, шумарство, пољопривреду, саобраћај, енергетику, телекомуникације, туризам, рударство, здравство, школство, културу, заштиту животне средине, те заштиту културно-историјских и природних добара, органи унутрашњих послова и Привредне коморе Републике Српске, да доставе своје приједлоге и сугестије за одређена планска рјешења на земљишту или објектима обухваћеним предложеном измјеном дијела Регулационог плана "Јакуповци- исток"-ревизија.
Јавни увид трајаће 15 дана у периоду од 28.1.2013 - 11.2.2013. године, радним даном у времену од 7.30 - 15.30 часова, у просторијама предузећа "Routing"д.о.о. Бањалука, улица I Крајишког корпуса број 16 и у пријемној канцеларији Одјељења за просторно уређење Општине Лакташи (број 17).

РЕПУБЛИКА СРПСКА
ОПШТИНА ЛАКТАШИ
Начелник
АДМИНИСТРАТИВНА СЛУЖБА
Одјељење за просторно уређење

ОБАВЈЕШТЕЊЕ

"Обавјештава се јавност да се Нацрт измјене дијела "Регулационог плана за простор коридора магистралног пута Бањалука-Градишка на подручју општине Лакташи" (у насељеном мјесту Гламочани), ставља на јавни увид, у просторије предузећа "Routing" д.о.о. Бањалука, улица I Крајишког корпуса број 16, и у пријемну канцеларију Одјељења за просторно уређење Општине Лакташи број 17, сваки радни дан у времену од 7.30 - 15.30 часова.
За вријеме јавног увида власници некретнина на подручју обухваћеним Планом, односно, свако физичко и правно лице могу дати мишљење, примједбе и приједлоге на Нацрт, уписом у свеску која ће се налазити у просторијама у којима ће Нацрт бити изложен или у форми дописа.
Излагање Нацрта на јавни увид трајаће 30 дана, у времену од 4.2 - 5.3.2013. године."

Продајем

ПОСЛОВНИ ПРОСТОР

75 м² у Бањалуци, Пословни центар Јеврејска.

ПОВОЉНО!

Телефон: 065/620-717.

oglasi@glassrpske.com

marketing@glassrpske.com

Дана 23.1.2013. године навршавају се три тужне године од смрти нашег драгог и вољеног супруга, оца и брата

ЗОРАНА (Рајка) ПРЕДИЋА

У недјељу, 20.1.2013. године, у 11 часова посјетићемо његову вјечну кућу на Ребровачком гробљу, положити цвијеће и запалити свијеће.
Заувијек си у нашим срцима и мислима.
С љубављу и тугом твоји најмилији

28905 А-8 Г

Дана 23.1.2013. године навршава се 31 болна година од смрти нашег тате, дједа и свекра

ПАНТЕЛИЈЕ - ПАНЕ ВУКАЈЛОВИЋА

из Великог Блашка

Тужне године брзо пролазе, али заборав не постоји. Сјећање на твој драги лик, твоју доброту и племенитост трају и вјечно ће трајати.
С поносом и вјечном тугом, синови Ранко и Милан са породицама и кћерка Радмила

28861 А-8 Г

Сјећање на године када сам вас изгубила

ЈЕЛКА - ЈЕЛКИЦА 1993 - 2013. и **МИХОВИЛ МИЈО** 1996 - 2013.

БАГЛАДИ

Дани и године нестају, само моје сјећање на вас не престаје.
Унука Сања

28942 А-9 Г

Сјећање на драге родитеље

ЈЕЛКА - ЈЕЛКИЦА 1993 - 2013. и **МИХОВИЛ МИЈО** 1996 - 2013.

БАГЛАДИ

У нашим сјећањима ви сте још увијек с нама.
Кћерке са породицама и унуке

28942 А-9 Г

Тужно сјећање на драгог

ГОРАНА МАЛИНИЋА

4.4.1978 - 12.1.2013.

Вољени Гоцо, поносни смо што смо те имали, а болни и тужни што смо те прерано изгубили.
Сестра Гордана и отац Бране

28977 А-3 Г

Дана 23. јануара 2013. године навршава се 40 дана од смрти наше драге мајке, баке и прабаке

МИЛЕВЕ (рођ. Лазић) СТОЈАНОВИЋ

Вјечно ћемо је памтити и за њом туговати.
Твоји најмилији

28973 А-3 Г

In memoriam

РЕМЗА АХМЕТСПАХИЋ

19.1.2005 - 19.1.2013.

Заувијек твоји: Весна, Расим, Сањин и Сања

28827 А-6 Г

Тужним срцем јављамо родбини, пријатељима и комшијама да је дана 17.1.2013. године у 79. години живота преминула наша драга

ЉУБИЦА АНТОНИЋ

Сахрана драге нам покојнице обавиће се у суботу, 19.1.2013. године, у 13 часова на гробљу Ребровац код цркве.
Ожалошћени: супруг Рајко, кћерка Љиљана, син Дубравко, унуке Соња, Николина, Марина и снаха Мира те остала родбина, пријатељи и познаници

28967 А-8 Г

Посљедњи поздрав драгој снахи

ЉУБИЦИ

од заове Душанке Чолић са породицом.

28967 А-6 Г

Посљедњи поздрав драгој стрини

ЉУБИЦИ

од јетрве Миље, Зорана и Небојше Антонић.

28967 А-6 Г

С тугом у срцу јављамо да нас је 15.1.2013. године изненада напустио наш драги супруг и отац

НУСРЕТ ОВЧИНА

Супруга Армина, кћерке Ирма и Сајра

28870 А-6 М

Посљедњи поздрав нашем драгом тати, који нас је изненада напустио 15.1.2013. године у 49. години

НУСРЕТ ОВЧИНА

Кћерке Ирма и Сајра

28870 А-6 М

Глас Српске ДНЕВНИ ЛИСТ РЕПУБЛИКЕ СРПСКЕ
БАЊА ЛУКА www.glassrpske.com
служба читуља 051/223-210
mail: fotosicituje@gmail.com
Читуље и мале огласе можете предати сваки дан (осим суботом) од 8 до 17 часова
Краља Петра I Карађорђевића 59 (занатски центар Ханиште)

Сјећање

НИКОЛА ВУРДЕЉА

21.1.2003 - 21.1.2013.

С љубављу и поштовањем
Супруга Милева, кћерка Јадранка, унучад Наташа и Срђан

28964 А-8 Г

Тужно сјећање поводом десетогодишњице на драгу и вољену

ВЈЕНЧЕСЛАВУ - ВЕНИ ФИЛАНОВИЋ

20.1.2003 - 20.1.2013.

С љубављу те у срцу носимо и са вјечном тугом без тебе живимо.
Твоје Јела, Габријела и Изабела са породицама

28975 А-8 Г

Тужним срцем јављамо своју родбини, пријатељима и познаницима да је дана 15.1.2013. године у 87. години живота

МУНЕВЕРА (рођ. Хасић) КРУПИЋ

преселила на Ахирет.
Џеназа ће се обавити у уторак, 22.1.2013. године, у 13.30 сати у харему Сефербегове џамије под пећинама.
Ожалошћени: дјеца Амила, Амра и Адмир, унучад Нивес, Ајла, Нејира, Мелита, Мелиса, Нермин и Кенан, праунучад, зетови Нихад и Мустафа, снаха Баиса те остала многобројна родбина, пријатељи и комшије

28979 А-8 Г

Дана 19.1.2013. године навршава се четрдесет тужних дана од смрти наше драге

БОГДАНКЕ ТЕШИЋ

Тога дана у 11 часова посјетићемо њену вјечну кућу на Градском гробљу, положити цвијеће и запалити свијеће. Позивамо родбину, пријатеље и комшије да нам се придруже.
Ожалошћени: супруг Јово, синови Дејан, Даријо и Далибор са породицама и кћерка Дејана

28969 А-8 Г

Тужно сјећање на драге родитеље

СИМО 20.1.2006 - 20.1.2013. и **ЦВИЈЕТА** 17.10.2012 - 2013.

РАЧИЋ

С љубављу и поштовањем
Ваша дјеца и унучад

28974 А-7 Г

oglasi@glassrpske.com
marketing@glassrpske.com

In memoriam

Дана 23. јануара 2013. године навршавају се двије болне и тегобне године откако је на свој двадесет пети рођендан био бржи од живота наш Мали принц, наш Вилин коњиц, наш мили

СТРАХИЊА (Драге) ЈАНКОВИЋ

23.1.1986 - 23.1.2011 - 23.1.2013.

У суботу, 19. јануара 2013. године, у 11 часова окупићемо се на Новом гробљу у Бањалуци да с родбином и пријатељима упалимо свијеће и тугујемо на његовом почивалишту. Знамо да ће они који не буду могли да дођу туговати с нама ма гдје год да се налазе.

За вјечност ожалошћена породица 28981 Б-2 Г

НЕДЕЉКО МАЛЕШЕВИЋ

21.1.2002 - 21.1.2013.

Вољени брате, ниси заборављен, чувамо те у нашим срцима.

Сестра Душка и брат Неша са породицама 28971 А-2 Г

Тужно сјећање на

ГОРДАНУ (рођ. Бабић) САВИЋ

1971 - 2002.

Драга Гого, увијек ћеш бити у нашим срцима.

Твоји који те воле: мама Недељка, брат Жељко и братић Александар 28972 А-2 Г

Тужно сјећање на вољену супругу и мајку

МИЛОСАВУ ПАЛАЧКОВИЋ

2001 - 2013.

Супруг Миливој са дјецом 28966 А-2 Г

Тужно сјећање на драгог супруга

ЖИВКА ЗРНИЋА

Супруга Јованка 28976 А-1 Г

Тужно сјећање на драгог оца

ЖИВКА ЗРНИЋА

Син Синиша са породицом 28976 А-1 Г

Тужно сјећање на драгог оца

ЖИВКА ЗРНИЋА

Кћерка Славица са породицом 28976 А-1 Г

Тужно сјећање на драгог оца

ПРЕДРАГА ШИНИКОВИЋА

Син Гаврило 28978 А-1 Г

In memoriam

ЖЕЉКО МИЈОВИЋ

од породице Курбалић. 28965 А-1 Г

Посљедњи поздрав

НУСРЕТУ

од породица Панџић и Предраговић. 28987 А-1 Г

Дана 20.1.2013. године навршава се једанаест година од када није са нама вољена мајка и супруга

ГОРДАНА САВИЋ

С љубављу и поштовањем својој Гоци.

Твоји најмилији: Нина, Никола, Лука и Синиша 28984 А-6 Г

Сјећање на драгу снаху

ГОЦУ

Твоји Савићи Милка, Милорад и Дарко 28984 А-1 Г

Дана 20.1.2013. године навршавају се три године од смрти

ТОШЕ БАШИЋА

Драги брате Тоја, никада те нећемо пустити заборав.

Сестра Мила, зет Симо, сестрићи Наталија и Радош 28963 А-3 Г

Дана 23.1.2013. године навршава се тужна година од смрти нашег драгог

ДУШАНА КОСА

У суботу, 19.1.2013. године, у 10.30 часова посјетићемо његову вјечну кућу, положити цвијеће и запалити свијеће.

Ожалошћена породица 28968 А-3 Г

Посљедњи поздрав драгој мајци

ЗОРКИ

од њених Црње и Саре. 28961 А-1 Г

Посљедњи поздрав драгом колеги и члану

НУСРЕТУ ОВЧИНИ

од Удружења медицинских сестара и техничара. 28986 А-2 Г

Тужно сјећање на драгу куму

ЦИЦКУ

Кума Жаклина, Перо, Соња и Вања 28988 А-1 Г

Тужним срцем јављамо да је наша драга мајка

ЗОРКА МИЛОШЕВИЋ

1934 - 2013.

у 79. години преминула након краће болести.

Сахрана ће се обавити у Буквалеку на породичном гробљу дана 19.1.2013. године у 13 часова.

Ожалошћени: син Миломир, снаха Мирјана, кћерке Миломирка, Винка, Јованка и Стојанка, унучад, зетови те остала ожалошћена родбина 28961 А-6 Г

Посљедњи поздрав драгој мајци

ЗОРКИ

од сина Миломира, снахе Мирјане и унуке Драгане. 28961 А-2 Г

Посљедњи поздрав драгој мајци

ЗОРКИ

од кћерке Миломирке, зета Лазара, унука Ведрана и Јовице. 28961 А-2 Г

Посљедњи поздрав драгој мајци

ЗОРКИ

од кћерке Винке, зета Милоша, унука Данијела, Бојана и Стевана. 28962 А-2 Г

Посљедњи поздрав драгој мајци

ЗОРКИ

од кћерке Стојанке, зета Миленка, унука Немање, Страхиње и Марка. 28962 А-2 Г

Дана 20. јануара навршавају се три тужне године од смрти драгог оца

СТАНИМИРА ДОКИЋА

Живиш вјечно у нама.

Кћерка Љиљана Бубоњић са породицом 28906 А-2 Г

Прођоше три године од смрти нашег брата

СТАНИМИРА ДОКИЋА

С љубављу и поштовањем Браћа Вељко, Радивој и Милорад са породицама 28906 А-2 Г

Сјећање на супруга, оца и дједа

СЛАВКА ЋЕРАНИЋА

Породица Ћеранић 28853 А-2 М

Тужно сјећање на драгу сестру

БОГДАНУ ЧЕНИЋ

Брат Љубинко и снаха Драгана са породицом 28960 А-2 Г

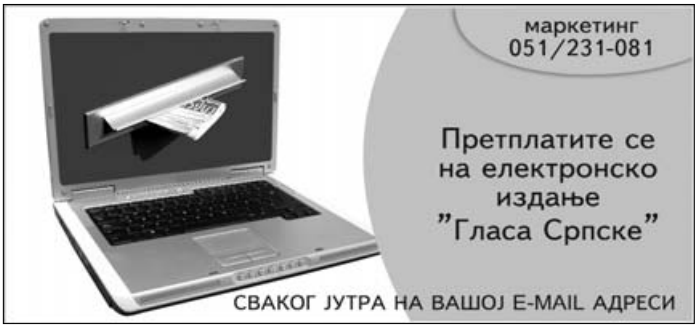

Глас Српске ДНЕВНИ ЛИСТ РЕПУБЛИКЕ СРПСКЕ
БАЊА ЛУКА www.glassrpske.com

служба читуља 051/223-210
mail: fotosicitulje@gmail.com

Читуље и мале огласе можете предати сваки дан (осим суботом) од 8 до 17 часова

Краља Петра I Карађорђевића 59 (занатски центар Ханиште)

Тужним срцем јављамо родбини, пријатељима и комшијама да је дана 18.1.2013. године, у 72. години живота, након дуге и тешке болести преминуо наш драги

ТОМИСЛАВ (Лазара) ГАТАРИЋ

Сахрана драгог нам покојника обавиће у суботу, 19.1.2013. године, у 13 часова на мјесном гробљу Павловић у Борковићима.
Ожалошћени: супруга Вукица, синови Ненад и Предраг, кћерке Ранка и Јованка, сестре Томинка, Босиљка и Милија, мађеха Зорка, зетови, унучад, праунучад, те остала родбина, комшије и пријатељи

28983 А-8 Г

Посљедњи поздрав драгом оцу

ТОМИСЛАВУ

од синова Предрага и Ненада и кћерке Јованке.

28983 А-1 Г

Посљедњи поздрав драгом оцу

ТОМИСЛАВУ

од кћерке Ранке и зета Вељка са дјецом.

28983 А-1 Г

Посљедњи поздрав нашем драгом колеги

ЗОРАНУ КРЧМАРУ

Дирекција "Robot General Trading Co" ДОО Сарајево

Б-1 Ф

маркетинг
051/231-081
Претплатите се на електронско издање "Гласа Српске"
СВАКОГ ЈУТРА НА ВАШОЈ E-MAIL АДРЕСИ

Посљедњи поздрав драгом

ТОМИСЛАВУ

од синовца Винка, снахе Милосаве, синовке Руже и унуке Александре.

28983 А-2 Г

Посљедњи поздрав драгом брату

ТОМИСЛАВУ

од сестре Томинке са породицом.

28983 А-1 Г

Посљедњи поздрав драгом

ТОМИСЛАВУ

од синовке Винке са породицом.

28983 А-1 Г

Дана 19.1.2013. године навршава се двадесет једна година од смрти нашег драгог брата

СИМЕ МИРЈАНИЋА
из Романоваца

Сестре Мира и Здравка

28992 А-3 Г

Дана 19.1.2013. године навршава се двадесет једна година од смрти мог драгог брата

СИМЕ МИРЈАНИЋА
из Романоваца

Брат Стево са породицом

28992 А-3 Г

Дана 19.1.2013. године навршава се двадесет једна година од смрти мог драгог брата

СИМЕ МИРЈАНИЋА
из Романоваца

С љубављу чувамо успомене.
Брат Момо са породицом

28992 А-3 Г

Дана 19.1.2013. године навршава се шест мјесеци од када нас је напустио наш драги и племенити

ТИХОМИР РАПИЋ

Сваки дан који пролази повећава тугу и бол у нашим срцима.
Ожалошћени: отац Војислав, супруга Соња, синови Војислав и Милан, брат Недељко, снаха Биљана, братанице Тамара и Тијана и остала ожалошћена родбина и пријатељи

Б-5 УП

Дана 20.1.2013. године навршавају се двије тужне године од смрти нашег драгог

ДРАГЕ КЕВЦА

С великом љубављу и поштовањем
Супруга Винка, кћерка Анђелка и син Срђан

28989 А-8 Г

Посљедњи поздрав Александровом оцу

ВУЈАДИНУ ЉУБОБРАТОВИЋУ

од радних колега из смјене 1 полиције Казнено-поправног завода Бањалука.

28991 А-3 Г

ДНЕВНИ ЛИСТ РЕПУБЛИКЕ СРПСКЕ
Глас Српске
БАЊА ЛУКА
www.glassrpske.com
маркетинг
051/231-081
marketing@glassrpske.com
oglasi@glassrpske.com

Глас Српске
ПОСЈЕТИТЕ НАШУ WEB СТРАНИЦУ
www.glassrpske.com
ПРЕТПЛАТИТЕ СЕ НА НАШЕ ЕЛЕКТРОНСКО ИЗДАЊЕ
СВАКОГ ЈУТРА НА ВАШОЈ E-MAIL АДРЕСИ
marketing@glassrpske.com
oglasi@glassrpske.com

Тужним срцем јављамо родбини, пријатељима и комшијама да је дана 18.1.2013. године, у 67. години живота, преминуо наш драги

МИЛОРАД (Симеуна) БЛАШКОВИЋ

Сахрана ће се обавити на мјесном гробљу Рујишта у недјељу, 20.1.2013. године у 12 часова. Поворка креће испред куће жалости. Ожалошћени: супруга Јованка, син Симеун, кћерке Анђа и Божана, зет, снаха и унучад, те остала родбина, пријатељи и комшије

28993 А-8 Г

Посљедњи поздрав драгом оцу

МИЛОРАДУ

од кћерке Божане, зета Горана, унучади Лазара и Андреје.

28993 А-1 Г

Посљедњи поздрав драгом супругу

МИЛОРАДУ

од супруге Јованке.

28993 А-1 Г

Посљедњи поздрав драгом оцу

МИЛОРАДУ

од кћерке Анђе, унука Саре и Ане.

28993 А-1 Г

Посљедњи поздрав драгом

МИЛОРАДУ

од породице Милашиновић Љубинка и Свјетлане са породицом.

28993 А-1 Г

Посљедњи поздрав драгом оцу

МИЛОРАДУ

од сина Симеуна, снахе Сњежане, унучади Ведране и Немање.

28993 А-1 Г

ДНЕВНИ ЛИСТ РЕПУБЛИКЕ СРПСКЕ
Глас Српске
БАЊА ЛУКА
www.glassrpske.com
маркетинг
051/231-081
marketing@glassrpska.com
oglasi@glassrpska.com

www.glassrpske.com
oglasi@glassrpske.com
Глас Српске
marketing@glassrpske.com

ОБАВЈЕШТЕЊЕ

Глас Српске NEZAVISNE novine

In memoriame и мале огласе можете предати

у улици Краља Петра I Карађорђевића (Занатски центар Ханиште)

051/223-210

e-mail: fotosicitulje@gmail.com

мале огласе за NEZAVISNE novine можете предати и у киоску К39 код хотела "Палас"

IN MEMORIAM (читуље) можете предати

БАЊА ЛУКА	Краља Петра I Карађорђевића 59 051/223-210 mail: fotosicitulje@gmail.com
ЧЕЛИНАЦ	Челиначке новине 065/958-202
КОТОР ВАРОШ	051/785-266
НЕЗАВИСНЕ НОВИНЕ Д.О.О. ИПЦ САРАЈЕВО	ул. Загребачка 20/3 (зграда Шумарског факултета) 033/653-953
ИСТОЧНО САРАЈЕВО	- ИНТЕРНАЦИОНАЛ ПРЕС (дворана Славија) 057/343-097 - ЕРМЕКС 057/318-323 - Књижара Internacional press Пале (тржни центар "Том" Пале) 057/225-880
ДОБОЈ	Глас комуна 053/226-853
БРАТУНАЦ	056/410-418 065/890-830

Сваког четвртка у "Гласу Српске"

1x2
1x2

- квоте
- табеле
- статистике
- прогнозе

специјални додатак за спортске кладионичаре

1x2
1x2

Тикет
Глас Српске

Спорт

Прво кривца тражим у себи, јер имам поверење код селектора Вуковића, тренера Јордовића и играча. Био сам катастрофа

Петар Ненадић, рукометаш Србије послије меча са Пољском

Рукометаши Србије претрпјели од Пољске први пораз на Свјетском првенству

Поправни испит против Словенаца

"Орлови" су 50 минута били у вођству, али су поклекли у финишу, тако да ће се против Словеније у суботу (20.15) борити за прво мјесто у групи Ц а потребна им је побједа од два гола разлике а може и са једним ако постигну више од 26 голова

ПРИРЕДИО: ДУШАН РЕПИЈА
dusanr@glassrpske.com

САРАГОСА - Рукометаши Србије нису успјели да искористе прву "меч лопту" и да осигурају једно од прва два мјеста у групи Ц, пошто су поражени од Пољске (24:25). Али још није све изгубљено јер ће посљедњу шансу да се изборе за позицију која доноси лакшег противника (избјегавање суперјаких Шпаније и Хрватске) у осмини финала имати у суботу (20.15) часова против Словеније.

Побједнички погодак за Пољаке дао је Роберт Оржеховски у посљедњој секунди меча, а претходно је голман Славомир Шмал одбранио шут Момира Илића. Треба истаћи да је Србија посљедња два минута меча одиграла без искљученог Ивана Никчевића. "Орлови" су 50 минута били у вођству, највећа предност износила је пет погодака, а средином другог дијела имали су четири поготка вишка (20:16).

ПРВИ МЕЧЕВИ осмине финала на програму у недјељу

- Били смо у ситуацији да опет, последњим нападом и шутом Момира Илића играмо бар нерешено, али шта је ту је. Мене више брине, психолошка страна екипе. Овај пораз не значи ништа. Тешко је шта замерити, осим тренутка у првом полувремену када смо имали пет разлике и тад је требало да преломимо утакмицу. Дошло је до самоистицања појединих играча што нас је коштало нервозе на почетку другог полувремена - рекао је селектор Веселин Вуковић.

Тако су се Пољаци бар донекле осветили "орловима" који су их на сличан начин оставили без учешћа на Олимпијским играма у Лондону.

Подршка

Подршку рукометашима Србије на мечу против Пољске пружили су бивши легендарни рукометаш Драган Шкрбић и некадашњи фудбалер Партизана, а сада узданица Сарагосе Стефан Бабовић.
Некадашњи капитен Југославије превалио је 300 километара из Валенсије да би гледао меч против Пољака. Популарни Шкрба, рекао је да није гледао "орлове" на шампионату свијета, јер шпанска телевизија, иако је до сада преносила многе мечеве, није ниједан у којем су учествовали "орлови", а најавио је да ће у Сарагоси остати до суботе да би бодрио земљаке и против Словеније.

Погнуте главе: Иван Никчевић и Момир Илић ФОТО: АГЕНЦИЈЕ

Веселин Вуковић

- Није крај света што смо изгубили, али је проблем то што се деси нешто, што не би смело да се догоди у репрезентацији. Имамо играче који ово све необавезно схватају. Жао ми је момака који су гинули до последњег момента. Мало нас је пореметило треће искључење Ненада Вучковића, тако да на све то нисмо успели да решимо Бартоша Јурецког - изјавио је Вуковић.

Ипак, још ништа није изгубљено, Србија ће у осмину финала као прва из групе ако савлада Словенију једним поготком разлике, под условом да постигне 26 или више погодака, а са било којом већом разликом "орлови" су сигурно први.

Словенија је у четвртом колу једва савладала Бјелорусију (27:26), а бриљирао је њихов најбољи играч Драган Гајић са осам погодака. Управо од десног крила Монпељеа, који је поријеклом из околине Бањалуке, пријети највећа опасност феноменалном Дарку Станићу, који је и против Пољске понио епитет играча утакмице.

- Немамо много избора. Морамо да идемо на побједу и надам се да нећемо доживети пад као против Пољске. Словенци су врло незгодни, имају младу екипу, играју брз рукомет и биће нам врло тешко - рекао је капитен репрезентације Србије Момир Илић.

У Д групи Шпанија је нанијела и други пораз Мађарској (28:22), а Хрватска је са пола снаге савладала Египат (24:20), па ће ове двије селекције у суботу (19) у међусобном дуелу одлучити о побједнику ове групе. Дуел Мађарске и Алжира одлучиће о трећем и четвртом путнику из групе која се игра у Мадриду.

ЗЕЛЕНОВИЋ ПОВРИЈЕЂЕН

Млади Немања Зеленовић био је откриће Веселина Вуковића против Пољске, али је његову добру партију упропастио Бартоломеј Јашка, који га је лактом ударио у главу. Због тога није могао да настави меч, а осјећао је тегобе и послије утакмице.

Одмах му је искочила модрица на јагодичној кости испод десног ока. Срећом, изгледа да се није догодило најгоре. Физиотерапеут Влада Радуловић је рекао послије меча да Зеленовићу није сломљена кост, али се још увијек не зна хоће ли моћи да помогне друговима против Словеније.

ГРУПА А

1. Француска	4	4	0	0	124:92	8
2. Њемачка	4	3	0	1	116:96	6
3. Тунис	4	2	0	2	101:105	4
4. Бразил	4	2	0	2	96:102	4
5. Аргентина	4	1	0	3	98:116	2
6. Црна Гора	4	0	0	4	92:116	0

У петак навече су играли: Аргентина - Тунис (16), Француска - Њемачка (18.15), Црна Гора - Бразил (20.45).

ГРУПА Б

1. Данска	4	4	0	0	153:104	8
2. Русија	4	2	1	1	115:107	5
3. Македонија	4	2	1	1	112:110	5
4. Исланд	4	2	0	2	112:109	4
5. Катар	4	1	0	3	110:127	2
6. Чиле	4	0	0	4	97:142	0

У петак навече су играли: Русија - Чиле (15.45), Исланд - Катар (18), Данска - Македонија (20.15).

ГРУПА Ц

Словенија - Бјелорусија 27:26, Саудијска Арабија - Јужна Кореја 24:22, Пољска - Србија 25:24.

1. Словенија	4	4	0	0	118:99	8
2. Србија	4	3	0	1	119:95	6
3. Пољска	4	3	0	1	101:85	6
4. Бјелорусија	4	1	0	3	102:105	2
5. С. Арабија	4	1	0	3	80:112	2
6. Ј. Кореја	4	0	0	4	91:115	0

Парови петог кола, субота: Бјелорусија - Саудијска Арабија (15.45), Пољска - Јужна Кореја (18.00), Словенија - Србија (20.15).

ГРУПА Д

Алжир - Аустралија 39:15, Шпанија - Мађарска 28:22, Хрватска - Египат 24:20.

1. Шпанија	4	4	0	0	135:71	8
2. Хрватска	4	4	0	0	121:74	8
3. Мађарска	4	2	0	2	118:94	4
4. Алжир	4	1	1	2	97:97	3
5. Египат	4	0	1	3	91:109	1
6. Аустралија	4	0	0	4	52:169	0

Парови петог кола, субота: Египат - Аустралија (16), Шпанија - Хрватска (19), Мађарска - Алжир (21.15).

У недјељу су на програму четири утакмице осмине финала, а састају се: 1Б - 4А, 3Б - 2А, 1А - 4Б, 3А- 2Б.

СРБИЈА 24 (13)
ПОЉСКА 25 (11)

Дворана: "Принц Филипе" у Сарагоси.
Гледалаца: 2.000.
Судије: Ларс Гојпел и Маркус Хелбиг (Њемачка).
Седмерци: Србија 5 (4), Пољска 6 (4).
Искључења: Србија 10, Пољска 6 минута.

СРБИЈА: Станић (14 одбрана, 2 седмерца), Драгаш, Шешум, Вујин, Никчевић 2, Тосић 2, М. Илић 9 (3), Зеленовић 2, Гајић, Продановић 6, Вучковић, Митровић, Станковић 1, Н. Илић, Ненадић 1, Марсенић. Селектор: Веселин Вуковић.
ПОЉСКА: Шмал (8 одбрана), Вихари (2 одбране, 1 седмерац), Јашка 3, К. Лијевски 1, Билецки 2, Бартчак, Вишњевски, Б. Јурецки 7 (4), М. Јурецки 2, Грабарчик, М. Лијевски 1, Сиржак, Крајевски, Кубиштал 3, Спера, Оржеховски 5. Селектор: Михаел Биглер.

Одбојкашице из Угљевика одличне послије првог дијела првенства

Дебитант засјео на треће мјесто

ФОТО: М. СТАНИШИЋ

Одбојкашице Рудара

Као дебитанти, са сопственим снагама, уз свега два појачања, заузели смо сјајну позицију на табели, која нам гарантује игру без оптерећења у наставку првенства, рекао Радојевић

ПИШЕ: ИГОР СТАНИШИЋ
sport.bijeljina@gmail.com

УГЉЕВИК - Одбојкашице прволигаша Републике Српске Рудара из Угљевика у дебитантској прволигашкој сезони послије 13 кола заузеле су трећу позицију са билансом од девет побједа и четири пораза и укупно 27 бодова.

Послије консолидације екипе и доласком тренера Давора Радојевића, коцкице су се сложиле, а резултати нису изостали.

- Не скривамо задовољство постигнутим. Као дебитанти, с сопственим снагама уз два појачања заузели смо сјајну позицију, која нам гарантује игру без оптерећења у наставку првенства. Селекција која наступа је сувише млада, неискусна, али талентована и иза себе имају завршену одбојкашку школу. Одбојкашице: Сарић, Петричевић, Миловановић, Мирковић, Савић, Мићић, Јелић, Богдановић, Петровић, Гаврић, Митровић и Југовић су оправдале клупска очекивања и увјерен сам да њихово вријеме тек долази - рекао је Радојевић.

Припреме за наставак сезоне у Првој лиги Републике Српске почињу 21. јануара, када ће тренер Радојевић извршити прозивку одбојкашица, а затим кренути са радом.

ПРИПРЕМЕ почињу 21. јануара

- Позваћу на припреме дјевојке које куцају на врата првог тима и које показују квалитет у селекцији од 50 одбојкашица које похађају клупску школу одбојке. Клуб не треба да брине се за будућност. Очекујем да задржимо позицију ове сезоне која је резултат нашег рада. Велику захвалност дугујемо предузећима РиТЕ Угљевик и "Comsar energy", јер без њихове подршке ми не бисмо имали овако квалитетну одбојку у Угљевику - додао је Радојевић.

Лидер

У првом дијелу сезоне неприкосновена је била Славија из Источног Сарајева, која је у свих 13 сусрета забиљежила побједе. Испред Рудара била је и бањалучка Инова, са учинком од 12 побједа и једног пораза.

Рукометаши зворничке Дрине јесењу полусезону завршили на другом мјесту

Јуриш на Премијер лигу

ЗВОРНИК - Рукометни клуб Дрина јесењу полусезону у Првој лиги Републике Српске завршио је на другом мјесту.

Зворничани су освојили 28 бодова, два мање од водећег Котор Вароша, а три више од екипе Бијељине. Осим пораза у првом колу у Котор Варошу и неријешене игре у Козарској Дубици, против Партизана, Дрина је забиљежила све побједе.

Овим су Зворничани потврдили квалитет екипе и континуитет добрих игра у првенствима Републике Српске.

- Ми смо уз водећу екипу Котор Вароша показали највише. Да нам није замало измакла побједа у Козарској Дубици, имали бисмо једнак број бодова као и лидер. Јесенас смо се појачали голманом Владимиром Јанковићем из Лознице и сада уз њега и Младена Станарчевића имамо сигурно најбољи тандем голмана у лиги. Такође смо јачи за бека Огњена Вукојичића. Обојица су се сјајно уклопила у наш састав - рекао је капитен Дрине Драган Кожић.

ФОТО: Д. ГАЈИЋ

Екипа Рукометног клуба Дрина

У наставку сезоне Дрину очекује велика борба са водећом екипом Котор Вароша за улазак у Премијер лигу БиХ.

- Наш циљ остаје пласман у виши ранг. Мислимо да имамо квалитет да то и остваримо. Нажалост проблем је као и ранијих година у финансијским средствима. Никада нисмо сигурни шта ћемо добити од планираних средстава из буџета. Надамо се да ћемо имати више разумијевања нове општинске комисије за спорт, која ће распоређивати буџетска средства по клубовима - додао је Кожић.

ПОТРЕБНА већа помоћ општине

Зворничани на прољеће дочекују екипу Котор Вароша, али иду у госте јаким екипама Бијељине и Славије. У Дрини сматрају да им је распоред повољан и да ће ипак стићи на крају до зацртаног циља, а он је освајање још једне титуле првака Републике Српске и пласман у Премијер лигу БиХ.

Д. Г.

РК Приједор почео са радом

Стигли Проле и Шатара

ПРИЈЕДОР - Рукометаши Приједора, који су освајањем 11. мјеста у јесењем дијелу Премијер лиге БиХ у потпуности испунили очекивања, започели су припреме за наставак такмичења.

У клубу из града на Сани увјерени су да ће изборити опстанак, иако их је напустио први стријелац Немања Безбрадица, који се вратио у Борац m:tel, из којег је био позајмљен.

- Стигли су искусни шутер, својевремено капитен Црвенке Дејан Проле, послије јесени проведене у Израелу, као и Саша Шатара, Приједорчанин, који игра на позицији лијевог и средњег бека, а наступао је за екипу прволигаша Републике Српске Српца. Уз добар рад и атмосферу коју смо имали до сада очекујем да остваримо циљ, опстанак у бх. елити - рекао је тренер Приједорчана Драгомир Шапоња.

Н. Ђ.

Миленко Томић, директор БК Радник

Честитке Славији

Миленко Томић

БИЈЕЉИНА - Иако је у посљедњем колу Премијер лиге БиХ у боксу, одржаном у Бањалуци, Радник из Бијељине освојио највише бодова, није успио да надокнади раније стечену предност Славије, па је титула, послије двије сезоне, заслужено припала Бањалучанима.

Директор Радника Миленко Томић је честитао новом шампиону и сматра да су заслужили титулу, с обзиром на то да су сачували постојећи кадар, те да су појачали искусну екипу, док су сви остали клубови, па и досадашњи шампион Радник, подмладили саставе.

- Наша екипа је углавном састављена од младих репрезентативаца, чије вријеме тек долази и који ће у сљедећем периоду владати бх. рингови-ма. У посљедњем колу највише је показао млади Ђорђе Томић, забављајући публику својим мајсторијама, који из дана у дан доказује да је са својих 17 година тренутно најбољи млади боксер у БиХ - истакао је Томић и нагласио да је на помолу реорганизација Премијер лиге БиХ и да би она сљедеће сезоне требало да броји осам чланова.

И. С.

Рукометашице "Мире" без тренера

Оставка Радаковића

ПРИЈЕДОР - Рукометашице приједорске "Мире", које су први дио првенства завршиле на четвртом мјесту, остале су без тренера.

Млади стручњак Јовица Радаковић који још успјешно брани боје Приједора, одлучио је да поднесе оставку, те га више неће бити на клупи, а у овом спортском колективу мораће да потражи ново рјешење.

- Искључиви разлог за повлачење су породичне обавезе. Захвалан сам Рукометном клубу "Мира" на указаном повјерењу и желим клубу све најбоље у наставку првенства, као и у Купу Републике Српске и Купу БиХ - кратко је образложио свој помало неочекиван потез Радаковић.

Н. Ђ.

Атлетичари Гласинца на припремама

Залет из Црне Горе

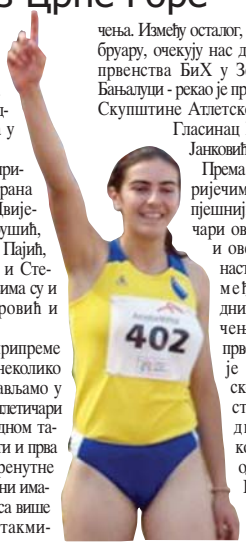

СОКОЛАЦ - Најбољи атлетичари и атлетичарке сокоачког Гласинца налазе се на десетодневним припремама у Бару.

На Црногорском приморју тренирају Горана Цвијетић, Илија Цвијетић, Младена Петрушић, Дарко Росић, Крсто Пајић, Зоран Боровчанин и Стефан Ећимовић. С њима су и тренери Нећо Ђуровић и Горан Цвијетић.

- То су базичне припреме које у посљедњих неколико година редовно обављамо у Бару, гдје ће наши атлетичари учествовати и на једном такмичењу, што ће бити и прва провјера њихове тренутне форме. И у овој сезони имаћемо густ календар, са више од 40 различитих такмичења. Између осталог, већ у фебруару, очекују нас дворанска првенства БиХ у Зеници и Бањалуци - рекао је предсједник Скупштине Атлетског клуба Гласинац Миливоје Јанковић.

Према његовим ријечима, најуспјешнији такмичари овог клуба и ове године наступиће на међународним такмичењима, а прво од њих је Балканско првенство у дворани, које ће се одржати у Цариграду.

Б. Г.

Друго коло женских парова

Јовановски и Цинк у гледалишту

МЕЛБУРН - Српска тенисерка Бојана Јовановски и Мађарица Мелинда Цинк завршиле су такмичење у игри женских парова у другом колу Аустралијен опена и тако нису успјеле да се пласирају у осмину финала.

Српско-мађарски дубл поражен је од 14. носилаца, Чехиње Владимире Ухлирове и Наталије Грандин из Јужне Африке са 3:6, 3:6. Ухлирова и Грандин ће у осмини финала играти против Аустралијанки Кејси Делакве и Ешли Берти, које су у другом колу елиминисале треће фаворите за титулу, Рускињу Марију Кириленко и Американку Лизу Рејмонд (6:4, 6:4).

Успјешан и други рекет Србије

Типсаревић добио још један маратон

МЕЛБУРН - Други српски рекет Јанко Типсаревић успио је да се први пут у каријери пласира у четврто коло Аустралијен опена, а за то му је требало тачно три и по часа како би савладао 31. носиоца Француза Жилијена Бенетоа - 3:2 (3:6, 6:4, 2:6, 6:4, 6:3).

У мечу пуном преокрета и са много осцилација Јанко је у најважнијим тренуцима показао зашто је девети на свијету и заслужено изборио пласман у сљедећу рунду у којој га чека Шпанац Николас Алмагро.

- Веома сам спреман у овом моменту, али ми на пет сетова мечеви не помажу. Срећан сам што сам у другој седмици, то је први пут у каријери, али моје ноге ће да осете ових десет сетова што сам играо у последња два кола - рекао је Типсаревић.

Јанко Типсаревић

Почело такмичење микс дублова

Зимоњић и Среботник успјешни на старту

МЕЛБУРН - Српски репрезентативац Ненад Зимоњић и његова партнерка из Словеније Катарина Среботник тријумфом су започели такмичење на Аустралијен опену у микс дублу.

Њих двоје пласирали су се у осмину финала побиједивши домаће тенисере Оливију Роговску и Маринка Матошевића са 6:3, 6:3. Српско-словеначки дубл ће у другом колу мјешовитих парова играти против бољих из дуела петих носилаца, руско-индијског пара Наџа Петрова-Маеш Бупати, и аустралијско-холандског дубла Анастасија Родионова и Жан Жилијен Ројер.

Роџер Федерер о еволуцији у тенису

Тешко против тркача

Роџер Федерер

МЕЛБУРН - Бивши најбољи тенисер свијета Швајцарац Роџер Федерер рекао је да се "бијели спорт" много промијенио у односу на вријеме када је он почињао каријеру.

- Ствари су се промијениле, рекети, жице, противници. Када сам почињао, морао сам игру да спремам за Сампраса, Агасија и такве тенисере, а не за тркаче. Терени су били бржи, сада је другачије, много је лакше пронаћи углове. Током времена сам морао да се прилагођавам новим условима и срећан сам јер сам успио да дуже време останем у врху - рекао је Федерер у Мелбурну.

ФОТО: АГЕНЦИЈЕ

Новак Ђоковић

Први тенисер свијета савладао и Радека Штепанека у Мелбурну

Ђоковић крчи пут ка титули

Србин и Швајцарац, прије меча у осмини финала првог овогодишњег гренд слема, до сада одиграли 13 мечева, Ђоковић води 11:2, а добио је посљедњих десет дуела

МЕЛБУРН - Упорни Чех Радек Штепанек успио је да озноји Новака Ђоковића у трећем колу Отвореног првенства Аустралије, али осим часног пораза није могао да учини ништа више.

Ђоковић је славио 3:0 (6:4, 6:3, 7:5) за мање од два и по часа на терену и у осмини финала ће се састати са Станисласом Вавринком, који је убједљиво савладао Американца Сема Кверија.

Био је ово најтежи испит за најбољег играча на свијету до сада, али је по сопственом признању, Ђоковић уживао на терену.

- Како је ово био добар меч, сјајно смо се забављали - рекао је Ђоковић, чији је ривал чак 67 пута истрчавао на мрежу.

- Радек је веома талентован играч, "зна знање", а својим волејима ме је баш намучио. Нападао је константно, а то не раде многи ових дана. Многи, просто, остану на основној линији и то је то - додао је Ђоковић.

У осмини финала чека га "стара муштерија" Вавринка, који је у 13 међусобних дуела само два пута савладао Ђоковића, а посљедњи пут то се десило 2006. године на турниру у Бечу. Од тада до данас Ђоковић је нанизао десет узастопних побједа, а притом изгубио само три сета.

СВЕ похвале за Чеха

- Добро сам играо на почетку турнира, полако улазим у прави ритам. Могу да играм и боље, али не смем да будем незадовољан оним што сам и до сада пружио. Станислас је показао да је и он у доброј форми и сигурно је да се неће предати. Уме да буде врло опасан ако га крене бекенд. Игра агресивно и мораћу добро да се потрудим да га савладам - закључио је Ђоковић.

РЕЗУЛТАТИ

Резултати трећег кола: мушкарци: Ђоковић - Штепанек 6:4, 6:3, 7:5, Типсаревић - Бенето 3:6, 6:4, 2:6, 6:4, 6:3, Андерсон - Вердаско 4:6, 6:3, 4:6, 7:6 (4), 6:2, Алмагро - Јанович 7:6 (3), 7:6 (4), 6:1, Нишикори - Донској 7:6 (3), 6:2, 6:3, Вавринка - Квери 7:6 (6), 7:5, 6:4, Бердих - Мелцер 6:3, 6:2, 6:2, Ферер - Багдатис 6:4, 6:2, 6:3, жене: Ивановић - Јанковић 7:5, 6:3, Шарапова - В. Вилијамс 6:1, 6:3, Гергес - Женг 6:3, 1:6, 7:5, Кербер - Кејс 6:2, 7:5, А. Радванска - Вотсон 6:3, 6:1, Макарова - Бартоли 6:7 (4), 6:3, 6:4, Ли На - Кирстеа 6:4, 6:1, Флипкенс - Савињук 6:2, 4:6, 6:3.

Двобој српских тенисерки на Аустралијен опену

Ана избацила Јелену

МЕЛБУРН - Дуел двије најбоље српске тенисерке у трећем колу Аустралијен опена између Ане Ивановић и Јелене Јанковић, припао је Ивановићевој, која је славила са 2:0 (7:5, 6:3). Она се пласирала у осмину финала гдје ће јој противница бити Пољакиња Агњешка Радванска.

У већем дијелу меча Ивановићева је диктирала ритам, брзо стигла до 5:2 , али је онда услиједио пад, па је Јанковићева успјела да изједначи и на свој сервис пропустила 40:0 за вођство од 6:5 и није имала снаге да се врати у први дио игре.

Ивановићева је одмах на старту другог дијела игре направила брејк, који је потврдила на крају меча и показала да је тренутно боља од колегинице из репрезентације.

ПОСЉЕДЊА четири пута поражена од Радванске

- Срећна сам што сам прошла у следеће коло, јер је ово био изузетно тежак меч. У ствари, од почетка до краја дуела нисам имала ни тренутак опуштања. Морала сам да се борим за сваки поен. Циљ ми је био да играм фокусирано и у томе сам успела. Против Јелене је увек тешко - рекла је Ана Ивановић.

Ана Ивановић и Јелена Јанковић

Када су у питању сусрети са Радванском, Ивановићева не може да се похвали, јер је посљедња четири меча напустила погнуте главе.

- Агњешка је дефинитивно сазрела као играчица. Сјајно се бори, има такав стил да вам не дозвољава много тога на терену, а притом морате да се нарадите за сваки поен. Стрпљење ће бити кључно. А неће бити лако - закључила је Ивановићева.

Фудбалери новоградске Слободе стартовали са припремама

Дрљача вјерује у младе снаге

Жеља нам је да прије свега, уз афирмацију младих, што више напредујемо у игри и потврдимо да наш јесењи домет није био само "бљесак", те да и даље останемо у врху табеле, рекао Дрљача

ПИШЕ: НЕНАД ЂЕРИЋ
neno.djeric@gmail.com

ФОТО: АРХИВА
Милан Кондић

НОВИ ГРАД - Фудбалери Слободе који су освојили јесењу титулу у Првој лиги Републике Српске тренирају већ неколико дана на стадиону "Млакве" да би што спремније дочекали наставак сезоне.

Шефу стручног штаба Новограђана Љубиши Дрљачи на располагање су се ставила и два нова лица. Ријеч је о 19-годишњем Ранку Декићу, који је послије зимског истека јуниорског стажа у Рудар Приједору, јесенас покушао да пронађе ангажман у Србији, и 18-годишњем Душку Миљковићу, досадашњем члану Партизана из Костајнице.

- Прикључили смо првом тиму наше омладинце Алексу Живковића, Дамјана Ђурића, Игора Радмановића и Владимира Совиља. Ту је и некадашњи капитен Мирко Тица, који је протекле полусезоне био у Шведској, али остаје да се види да ли ће постићи договор о сарадњи са клубом. Није се појавио Александар Жујић, док ће са нама тренирати Арнес Бркић, иако је најавио могућност да настави каријеру у Аустрији. Немања Вејновић је отишао у никшићку Сутјеску, а Дејан Сундаћ престао да игра - рекао је Дрљача.

ЈЕСЕН завршена на прво мјесту

По његовим ријечима, Слобода неће одустати од досадашње праксе.

- Желимо да прије свега, уз афирмацију младих, што више напредујемо у игри и потврдимо да наш јесењи домет није био само "бљесак", те да и даље останемо у врху табеле - рекао је Дрљача.

Уз поменуте играче, на располагању су му још голман и капитен Милан Кондић, те Миле Поповић, Никола Зец, Немања Пекија, Мишо Јелисавац, Милан Зец, Стево Ковачевић, Љубан Антонић, Саша Ковачевић, Марио Десница, Марко Мазалица, Милош Абдулај, Александар Вребац, Гојко Умићевић, Игор Кењало, Младен Згоњанин, Милан Гавриловић и Огњен Дашић.

УМИЋЕВИЋ

На прозивци се није појавио предсједник клуба Бране Умићевић. Наиме, први човјек овог фудбалског колектива, који је ту дужност прихватио крајем августа 2009. године, најављивао је да је спреман да је преда неком другом, уз одржавање Скупштине Слободе. Међутим, чини се да у локалној власти сматрају да ће и даље остати. Умићевић не одбацује ту могућност, јер ће, како наглашава, и даље остати уз Слободу, помагати јој колико год буде могао, али...

- Још не знам са којим средствима ће клуб располагати. У таквој ситуацији не желим да преузимам одговорност на себе и уђем у пролеће, које је теже од првог дијела, јер ће се много екипа борити за опстанак - рекао је Умићевић.

Фудбалери Радника припремају се за наставак сезоне

Мирковић и Лучић у строју

БИЈЕЉИНА - Фудбалери Радника поред лоших временских услова који им не иду на руку успјешно одолијевају задацима шефа стручног штаба Срђана Бајића.

Сегмент је бачен на стицање физичке спреме, али није заборављен ни рад са лоптом, да би што прије била извршена провјера новопридошлих фудбалера. Првом тиму су се прикључили Игор Мирковић и чувар мреже Радника Младен Лучић, који су били оправдано одсутни и одмах по доласку обавили први тренинг.

ФОТО: АРХИВА
Младен Лучић

- Сада је на окупу иста екипа из првог дијела сезоне, осим Младен Зељковића, који је прешао у бањалучки Борац - нагласио је Бајић.

ОПСТАНАК у бх. елити једини циљ

Он је истакао да вјерује у ову екипу, коју би требало појачати са још неколико искусних фудбалера.

- Тек смо на почетку припрема, тако да тренутно треба да сагледамо постојећи играчки кадар. Са нама је и неколико нових фудбалера, у чије могућности тек треба да се увјеримо. Имамо довољно времена да до почетка првенства обавимо све што је планирано, али и уједно пронађемо најбоља рјешења што се тиче евентуалних појачања. Вјерујем да ће то све бити на крају довољно да остваримо циљ зацртан прије почетка сезоне, а он се зове опстанак - додао је Бајић.

И. С.

"Рудари" још нису комплетни

Недостају Савић и Јанковић

ПРИЈЕДОР - Редови фудбалера Рудар Приједора још нису комплетирани, али припреме за наставак првенства Премијер лиге БиХ теку по плану.

- У суботу из Доминиканске Републике, чије је боје бранио на "Купу Кариба" враћа се Асеведо Круз, а из турског града Анталије очекујемо повратну информацију у вези са Аполоном Ламонцавом, јер је тамо на проби у московском Торпеду - рекао је шеф стручног штаба Рудар Приједора Велимир Стојнић.

Душко Вранешевић, који уводних дана није тренирао, прикључио се екипи. За разлику од њега Борис Савић и Емилко Јанковић, који су јесенас били међу најистакнутијим, још нису почели са тренинзима. Неизвјестан је и статус Борислава Микића, који тренира, али још није продужио уговор. Харис Ханџић је одлучио да продужи сарадњу са Приједорчанима, тако да ће и на прољеће носити дрес "рудара".

Н. Ђ.

Завршен турнир "Приједор 2013"

Градња "Кечан" испред свих

Екипа Градња "Кечан"
ФОТО: Н. ЂЕРИЋ

ПРИЈЕДОР - Екипа Градња "Кечан" из Бањалуке побједник је јубиларног, 30. новогодишњег турнира у малом фудбалу "Приједор 2012", пошто је у финалу савладала приједорски "Бауарт лајн" са 3:2.

Треће мјесто освојио је Клуб "Блек енд вајт" "Стварно добра пекара", који је побиједио бањалучки "Кременовић петрол" са 3:1. Првопласираном, од укупно 16 сениорских састава учесника, припала је, уз трофеје и медаље, новчана награда у износу од 3.000, другопласираном 1.000, а трећепласираном 500 марака. Епитет најбољег играча понио је Игор Мирковић (Градња "Кечан"), а његов саиграч Александар Муњиза је најбољи стрелац. Најбољи голман био је Ведран Шунић из "Бауарт лајна".

Резултати осталих финалних сусрета: пјетлићи "Мрвице" - Радник Урије Ауто "Жути" 3:1, пионири: Рудпром-Ауто школа "Стил" 5:0, кадети Рудпром - Радник Урије Ауто "Жути" 1:0, ветерани "Камел Брезичани" - Ауто дијелови "Нешо" Вила "Драгојевић" 2:4.

Н. Ђ.

Ревијални меч фудбалских судија

Тријумф Приједорчана

ПРИЈЕДОР - Завршне вечери традиционалног турнира у Приједору одиграна је и ревијална утакмица фудбалских судија Приједора и Бањалуке у којој су домаћи славили са 2:1.

Голове за Приједорчане постигли су Душко Јошкић у 22. и Александар Карановић у 25, док је стрелац водећег поготка за бањалучке арбитре, којим су први дио овог дуела ријешили у своју корист, био Милан Станивуковић у 17. минуту.

Н. Ђ.

Омарска ускоро креће се радом

Прозивка 23. јануара

ОМАРСКА - Прозивку фудбалера Омарске, јесењег првака Треће лиге Републике Српске, група запад шеф стручног штаба Миленко Вулета обавиће у сриједу, 23. јануара, а припреме ће почети дан касније.

- Зависно од временских услова, тренираћемо на терену, у фискултурној сали и балону "Ласта компани" у Приједору, а предвидјели смо и да неколико тренинга обавимо и на Козари. Планирано је одигравање шест контролних утакмица, а ускоро ће бити позната и имена противника - рекао је Вулета.

На састанку у овом спортском колективу, који ове године навршава четири деценије постојања, формирано је радно тијело које ће координисати припремама, а оформљена су радна тијела и за финансије, изградњу трибина, скаутинг играча, инфраструктуру, те Одбор за прославу јубилеја.

- Оно што је најважније, потврђена је снажна опредијељеност управе клуба да се освоји прво мјесто и избори повратак у Другу лигу Српске. У складу са тим, већ је сачуван комплетан играчки потенцијал - рекао је секретар Омарске Дејан Злјелар.

Н. Ђ.

Амерички бициклиста **Ленс Армстронг** отворио душу и признао оптужбе

Допинговао сам се на сваком туру

Циљ је био побиједити по сваку цијену. Када ми је дијагностификован рак, био сам спреман да урадим било шта да преживим. Тај став сам пренио на бициклизам. Видио сам ову ситуацију као велику лаж коју сам поновио много пута, казао Армстронг

Ленс Армстронг и Опра Винфри
ФОТО:АГЕНЦИЈЕ

ЊУЈОРК - Бивши амерички бициклиста Ленс Армстронг званично је признао да је користио недозвољена хемијска средства у интервјуу који је дао чувеној америчкој тв водитељки Опри Винфри.

Армстронг је признао много, мало се извињавао, избјегао је одговоре на питања која су се односила на умијешаност других, а истакао је да је људски немогуће седам пута побиједити на Тур д'Франсу.

- Циљ је био побиједити по сваку цену. Када ми је дијагностификован рак био сам спреман да урадим било шта да преживим. Тај став сам пренио на бициклизам. Видио сам ову ситуацију као велику лаж коју сам поновио много пута. Провешћу остатак живота покушавајући да вратим повјерење и извиним се људима - рекао је Армстронг.

НАЈВЕЋИ допинг-пројекат у спорту

Некада легенда бициклистичког спорта, а сада човјек од кога многи перу руке, навео је да је сваку побједу на Туру уписао захваљујући допингу.

- Допинг је био неопходан да се побиједи на туру, исто као и ваздух у гумама или вода у флаши. Било је немогуће побиједити без варања. Средства сам узимао на свих седам турова на којима сам побиједио - рекао је Армстронг.

Опра је Армстронга јасно питала да ли је узимао ЕПО, да ли је узимао неке друге супстанце, да ли је осјећао кривицу - на велики број питања тражила је и добила одговоре само са "да" или "не".

Одговор је био "да" на свако од питања о недозвољеним супстанцама - да ли је користио ЕПО, да ли је "мијењао крв" пред трке, да ли је користио тестостерон, кортизон и људски хормон раста, да ли је на свакој од побједа на туру користио било које од недозвољених средстава.

- Тада нисам осјећао као да варам, на то сам гледао као борбу на другом нивоу. Ипак, сада су сва кривица и срамота само моји. Нисам се плашио да ће ме ухватити, то је био убједљиво највећи допинг-пројекат у спорту, врло интелигентан план, конзервативан са минималним ризицима - рекао је Армстронг.

Одговорио је затим и на нови кратки низ Оприних питања: - Нисам се осјећао кривим... Нисам се осјећао лоше... Нисам се осјећао као да варам, уз констатацију да је све то страшније од страшнијег. То је био мој избор. То су моје грешке. Жао ми је због тога. Сва кривица пада на мене. Изгубио сам се у овоме, рекао је Армстронг који је потврдио да ће радо да свједочи о свему пред америчком анти-допинг агенцијом (USADA).

Армстронг је навео да је био "увучен у културу допинга" и наговијестио да је било исто и са свим бициклистима његове генерације.

- Нисам ја измислио ту културу, нити сам покушао да је зауставим. Спорт сада плаћа цијену и због тога ми је жао - рекао је Армстронг.

Он се осврнуо и на своју борбу против рака и хуманитарни рад.

- Био сам хуманитарац, али и кретен. Зато све ово заслужујем... Изгубио сам се у бајци о спортисти који се вратио. То је био савршен мит, савршена прича. Али није истинита, рекао је Армстронг.

На крају је рекао да је због савршеног планирања, прецизног распореда и правилно распоређених третмана било скоро немогуће утврдити да је варао, али да је његов повратак на стазу био катализатор за нове истраге.

Ђоковићеве оштре критике

Током прес-конференције новинари су са Ђоковићем највише разговарали о допингу, а послије признања Ленса Армстронга.

- Мислим да је такав спортиста брука за спорт. Преварио је спорт, преварио је многе људе својом каријером, својом животном причом. Мислим да ће пропатити због својих лажи идућих година, оштро је Ђоковић критиковао Армстронга. Ђоковић је поново истакао да нема ништа против допинг теста у тенису.

- Бициклизам као спорт изгубио је повјерење навијача, а и ја сам "изгубио веру у тај спорт" чији сам некада био фан. Трке као што су Тур д'Франс и Ђиро д'Италија су нехумане, што је и разлог зашто спортисти као што је Армстронг користе допинг - казао је Ђоковић.

Мајамију дерби у Лос Анђелесу

Џејмс са 39 поена срушио Лејкерсе

ЊУЈОРК - У наставку првенства америчке професионалне кошаркашке лиге (NBA) Мајами је у петак рано ујутро по средњоевропском времену у Лос Анђелесу савладао Лејкерсе са 99:90, уз фантастичну партију Леброна Џејмса.

Леброн Џејмс

Са 39 поена Џејмс је био убједљиво најефикаснији актер сусрета, а са осам правовремених додавања и седам ухваћених лопти и најбољи асистент и најбољи скакач свог тима.

Сјајан у побједничком тиму био је и Двејн Вејд који је 31. рођендан прославио тако што је Лејкерсима убацио 27 кошева.

Иако је са 22 поена био најефикаснији међу "језерашима" Коби Брајант се није прославио овог пута пошто је из игре погодио тек осам пута из 25 покушаја. Мизеран кошгетерски учинак је још и поправио у завршници меча, јер је од првих 17 шутева погодио само три!

Резултати: Детроит - Њујорк 87:102, Минесота - ЛА Клиперс 77:90, Феникс - Милвоки 94:98, ЛА Лејкерс - Мајами 90:99.

Топ 16 фаза кошаркашке Евролиге

Фаворити без проблема

БЕОГРАД - Фаворити су остварили побједе и то на гостујућем терену у четири утакмице Топ 16 фазе кошаркашке Евролиге које су игране у четвртак навече.

Милош Теодосић предводио је московски ЦСКА до тријумфа против Жалгириса у Каунасу (87:73), гдје је постигао 24 поена, уз пет асистенција и четири скока. Владимир Мицов је додао 20, док је Ненад Крстић убацио шест поена и имао четири ухваћене лопте за 20 минута.

Ефес је побиједио Бамберг са 94:76, Душко Савановић је постигао 14 поена, а најефикаснији у царградском клубу били су Саша Вујачић са 17 и Џордан Фармар са 15. Код домаћина најбољи је био Боштјан Нахбар са 19 поена.

Милош Теодосић

Барселона је без проблема славила против Бешикташа (73:59), а Реал Мадрид против Уникахе (72:64).

Резултати 4. кола: Е група: Бамберг - Ефес 76:94 (27:23, 19:24, 13:18, 17:29), Жалгирис - ЦСКА 73:87 (15:16, 16:22, 20:27, 22:22)

Уникаха - Реал Мадрид 64:72 (16:19, 20:11, 14:13, 14:29), Алба - Панатинаикос 73:79

ТЕОДОСИЋ водио ЦСКА до побједе

Табела: ЦСКА Москва и Реал Мадрид 4-0, Ефес и Панатинаикос 3-1, Жалгирис и Уникаха 1-3, Бамберг 0-4, Алба 0-4.

Резултати групе Ф: Бешикташ - Барселона 59:73 (10:15, 22.19, 16:17, 11:22),. У петак навече играли су: Химки - Макаби, Фенербахче - Каха Лаборал и Олимпијакос - Сијена.

Табела: Барселона 3-1, Каха Лаборал и Сијена 3-0, Химки 2-1, Макаби и Олимпијакос 1-2, Бешикташ 0-4, Фенербахче 0-3.

Црвена звезда стиже у Лакташе на дерби 18. кола АВА лиге

Игокеа јуриша на побједу и Евролигу

Биће ово дерби меч и велика утакмица за наш клуб и Републику Српску, али и сам регион. Ово је можда и утакмица сезоне за нас и желимо успјех, казао Бајић

ПИШЕ: МИЛАН ЗУБОВИЋ
milanz@glassrpske.com

Кошаркаши Игокее желе да уђу у клупску историју

БАЊАЛУКА - Кошаркашка грозница дрма Лакташе, Бањалуку и читаву Крајину јер у суботу у 19 часова, у госте лидеру АВА лиге Игокеи стиже другопласирани тим на табели београдска Црвена звезда.

Побједом над "црвено-бијелима" у 18. колу регионалног кошаркашког такмичења екипа из Александровца отворила би врата Евролиге и остварење сна свих генерација овог четири деценије старог спортског колектива.

Мада у екипи из Републике Српске нема еуфорије, сви су свјесни значаја утакмице и свега онога што би побједа могла да донесе. Зато су и спремни за подвиг, за побједу која би значила много више од тријумфа над реномираним противником какав Црвена звезда заиста јесте.

- Долази нам утакмица која може да реши неке ствари, а у исто време и не реши. Има још доста да се игра и после овог кола. Очекивања су велика и спремни дочекујемо Звезду те се надамо повољном исходу. Добро смо радили током ове седмице док су они имали тешку утакмицу са Галатасарајем. Без обзира на то, очекујем тежак меч. Они знају зашто се боре, ми такође, тако да сигурно неће бити лако. Уз нашу пожртвованост на терену и игре које смо приказивали до сада мислим да их можемо добити и умногоме завршити посао што се тиче првог места. Трудићемо се да исконтролишемо њихову транзицију пошто они доста поентирају из контранапада, али и Ракочевића сведемо на пристојан број поена - нагласило је крило Игокее Бранко Јоровић.

Игокеа			Ц. Звезда	
(3)	77,8	Постигнути поени	80,6	(1)
(14)	69,7	Примљени поени	71,17	(12)
(11)	29,47	Скокови	35,35	(1)
(1)	15,35	Асистенције	14,94	(2)
(1)	9,29	Украдене лопте	6,35	(10)
(14)	11,65	Изгубљене лопте	14	(7)
(2)	82,65	Индексни учинак	86,59	(1)

Изабраници Драгана Бајића покушаће да задрже максималан учинак на домаћем паркету на којем ове сезоне не знају за пораз. Зато ће имати подршку са трибина. Улазнице су распродате још прије неколико дана, а прилику да уживо виде двобој двије водеће екипе јадранског каравана имаће 3.000 љубитеља кошарке, колико стаје под сводове дворане у Лакташима.

НЕ ЗНАЈУ за пораз на домаћем терену

- Биће ово дерби меч и велика утакмица за наш клуб и Републику Српску, али и сам регион. Ово је можда и утакмица сезоне за нас и желимо успјех. Црвена звезда у посљедње вријеме игра одличну кошарку . Сигурно је да су они скуп квалитетних појединаца. Вјерујем у свој тим и надам се новој побједи на домаћем терену - изјавио је тренер Игокее Драган Бајић.

Као главну предност свог тима у односу на Звезду Бајић види у колективној игри.

- Мислим да наша предност лежи у енергији коју испољава мој тим на свакој утакмици, првенствено кроз јаку одбрану и агресивном игром током свих 40 минута. У нападу играмо паметно и ниједан наш појединац не истиче себе - додао је Бајић.

Иако су Игор Ракочевић и Демаркус Нелсон главне покретачке снаге "црвено-бијелих", Бајић сматра да се пажња мора усмјерити и на остале играче који у сваком тренутку могу искочити и ријешити утакмицу.

- Звезда има екипу састављену са два квалитетна играча на свим позицијама. Али ми знамо шта је наш посао. Желимо побједу више од свега - истакао је Бајић који у потпуности може да рачуна на опорављеног Ненада Шуловића.

Бранко Јоровић

Утакмице	17
Минути	24,8
Поени	13,6
Скокови	4,5
Асистенције	1,6
Индексни поени	16,1

Борис Савовић

Утакмице	17
Минути	27,1
Поени	11,9
Скокови	8,7
Асистенције	1,3
Индексни поени	17,7

Табела

1. Игокеа	17	14	3	1.322	1.185	31
2. Ц. звезда	17	12	5	1.371	1.210	29
3. Партизан	17	11	6	1.254	1.213	28
4. Будућност	17	10	7	1.259	1.189	27
5. Раднички	17	9	8	1.357	1.322	26
6. Олимпија	17	9	8	1.321	1.303	26
7. Цедевита	17	9	8	1.279	1.275	26
8. МЗТ	17	9	8	1.223	1.232	26
9. Крка	17	7	10	1.196	1.263	24
10. Сплит	17	7	10	1.203	1.297	24
11. Цибона	17	6	11	1.281	1.283	23
12. Широки	17	6	11	1.244	1.271	23
13. Задар	17	6	11	1.258	1.309	23
14. Солнок	17	4	13	1.182	1.398	21

ОТКРИВЕНИ ФАЛСИФИКАТИ

Велика заинтересованост навијача за утакмицу у Лакташима довела је до тога да су се појавили фалсификати улазница.

- КК Игокеа жели да упозори све љубитеље кошарке да су откривене фалсификоване карте за утакмицу са Црвеном звездом. Улазнице се продају по вишеструко већој цијени. Карте се могу препознати тако што су свјетлије и печат није оригиналан. Полиција је привела фалсификаторе и против њих ће бити покренут кривични поступак. На утакмицу ће бити пуштене само особе са оригиналном картом. Како бисте избјегли проблеме на улазима обратите пажњу на то какву карту посједујете. Уколико сте је купили од препродавца, постоји могућност да је фалсификована - наведено је у саопштењу Игокее које је потписао предсједник клуба Горан Додик.

"Црвено-бијели" играју меч за останак у борби за прво мјесто

Звезди тријумф императив

БЕОГРАД - Послије пораза у другом колу Еврокупа кошаркаши Црвене звезде долазе на ноге Игокеи у великом дербију 18. кола Јадранске лиге.

"Црвено-бијели" су под императивом побједе којом би задржали шансе у борби за прво мјесто, док би се у случају евентуалног неуспјеха практично опростили од лидерске позиције. Капитен београдског тима Игор Ракочевић сматра да се не смију освртати на утакмицу са Галатасарајем у Еврокупу и да морају збити редове те се окренути идућем противнику који заузима лидерску позицију на "јадрану".

Игор Ракочевић (Црвена звезда)

- Нисмо показали право лице и ту се прича завршава. Убијеђен сам да можемо много боље и желимо да то докажемо већ у Лакташима где нас очекује кључни меч што се тиче јадранске лиге. Победа нам је неопходна ако желимо да се боримо за прво место. Евентуални пораз нас удаљава од те позиције, али не би био катастрофа јер имамо поприлично сигурно друго место за сада. Ако добијемо све утакмице до краја, сигурно ћемо бити барем други - изјавио је Ракочевић.

ПОРАЖЕНИ у Еврокупу

У 18. колу састају се, субота: Задар - Цибона (17 часова), Солнок - Раднички (17), МЗТ - Сплит (19), Игокеа - Црвена звезда (19), Цедевита - Олимпија (19), Партизан - Будућност (21). Недјеља: Крка - Широки (19).

Партизан тужен FIBA

Радуљица тражи неисплаћене плате

БЕОГРАД - Бивши првотимац Кошаркашког клуба Партизан Мирослав Радуљица тужио је клуб из Хумске због неисплаћених финансијских обавеза, јавиле су агенције.

Центар који је у прошлој сезони освојио два трофеја са "црно-бијелима" више није желио да толерише ситуацију са одгађањем исплате неколико плата, па је ријешио да се обрати арбитражној комисији Свјетске кошаркашке организације!

Радуљица је послао писмо у FIBA и активирао заштитни механизам такозвани FIBA BAT. Другим ријечима, на захтјев кошаркаша покренут је поступак пред Кошаркашким арбитражним трибуналом. Разлог су неисплаћене плате из сезоне 2011/12, а посљедица стављање вета на све трансфере Партизана док се спор не разријеши.

Мирослав Радуљица

Проглашен најбољи судија 21. вијека

Почасти Мерку

БОН - Међународна федерација за фудбалску историју и статистику (IFFHS) одлучила је да за најбољег судију 21. вијека прогласи њемачког арбитра Маркуса Мерка.

Жири чланова Федерације дао је Нијемцу 135 гласова, а иза њега су се пласирали: Хохге Луис Ларионда (Уругвај) 108, Оскар Жулијан Руиз (Колумбија) 104, Франк Де Блекере (Белгија) 98, Хауард Мелтон Вел (Велика Британија) 98, Масимо Бусака (Швајцарска) 96, Лубош Михел (Словачка) 96, Пјерлуиђи Колина (Италија) 94, Роберто Росети (Италија) 91, Ким Милтон Нилсен (Данска) 84.

Барселона остаје без голмана

Валдез сели на Острво

Виктор Валдез

БАРСЕЛОНА - Голман Барселоне Виктор Валдез и званично ће напустити клуб у јуну ове године, по истеку уговора, потврдио је његов менаџер.

- Барселона је обавијештена о неопозивој одлуци Валдеза да не продужи уговор - каже се у саопштењу менаџера Хинеса Карвахала.

Овај голман, који има 31 годину, у Барселони је од 2002, а његова "Фејсбук" страница преплављена је коментарима навијача који моле Валдеза да остане у каталонском клубу.

Како наводе шпански медији, Валдез је добио понуде од енглеских клубова Ливерпула и Арсенала.

Несвакидашњи догађај у Енглеској

Осмогодишњак на клупи Донкастера

ЛОНДОН - Велики навијач Донкастера Мек Вилсон послао је апликацију за посао тренера у овом клубу, а поред апликације послао је и трогодишњи план на основу којег би увео Донкастер у Премијер лигу.

Предсједник Донкастера Џон Рајан изашао је у сусрет младом обожаваоцу и позвао га да буде на клупи Донкастера у мечу против Лејтон Оријента, па ће имати прилику да својим савјетима помогне играчима на путу до тријумфа.

- Када је телефон зазвонио, нисам могао да вјерујем да Рајан тражи мог сина и да жели са њим да прича у вези са менаџерским послом. Мек је био у чуду и прво је мислио како се старији брат зафркава са њим, али је то била истина - рекао је Меков отац, који је додао да ће 19. јануар када Мек буде сједио на клупи "свог" Донкастера заувијек памтити цијела породица.

Капитен Челзија у САД

Лампард иде у Лос Анђелес Галакси

Френк Лампард

ЛОНДОН - Везиста Челзија Френк Лампард постигао је начелан договор са Лос Анђелес Галаксијем, преноси су енглески медији.

Лампард ће се "галактичарима" највјероватније придружити одмах по завршетку сезоне у Енглеској. С Обзиром на то да му тада истиче и уговор Галакси неће платити никакво обештећење за њега.

Упркос томе што има 34 године Лампард је био један од водећих играча тима из Лондона ове сезоне. Одиграо је 14 утакмица за "плавце" и постигао седам голова. У 584 утакмице у Енглеској постигао је 194 поготка, што га чини водећим стријелцем на позицији централног везног у историји Премијер лиге.

Аурелио де Лаурентис

Интерни суд ФС Италије прихватио жалбу

Наполију враћени бодови за титулу

Пресрећан сам. Ово није Наполијева побједа, већ побједа за цијели италијански фудбал. Правда је побиједила, рекао Де Лаурентис

НАПУЉ - Интерни суд Фудбалског савеза Италије усвојио је жалбу Наполија, те овом клубу вратио два бода претходно одузета због наводне умијешаности у кладионичарску аферу "Скомесополи".

Послије ове одлуке Наполи је избио на друго мјесто табеле, које дијели са Лациом и приближио се Јувентусу на само три бода.

Предсједник клуба Аурелио де Лаурентис назвао је овај гест побједом италијанског фудбала.

- Пресрећан сам оваквим исходом. Ово није Наполијева побједа, већ побједа за цијели италијански фудбал. Правда је побиједила. Сада крећемо у лов на титулу - рекао је Де Лаурентис.

Он је додао да је од почетка процеса вјеровао у коначну побједу њега и његовог клуба.

- Захвалан сам свим судијама овог случаја што су вијећали сатима и на крају донијели исправну одлуку. Спортски праведни систем направио је велики искорак, али још постоји простора за напредак - рекао је први човјек клуба са "Сан Паола".

Поред тога што је суд вратио два бода Наполитанцима одлучили су да укину суспензије капитену Паолу Канавару и стоперу Ђанлуки Грави, којима је укинута забрана од шест мјесеци изречена због наводног пропуштања извјештавања надлежних тијела око покушаја намјештања.

КАНАВАРУ и Грави укинуте суспензије

- Срећан сам због Граве, Канавара и свих навијача - закључио је Де Лаурентис.

Да подсјетимо, фудбалски суд у Италији казнио је Наполи 18. децембра одузимањем са два бода, те са 70.000 евра због спорне утакмице између Наполија и Сампдорије коју је састав из Ђенове добио 1:0.

КАВАНИ

Упитан да открије шта ће бити са најбољим играчем клуба Еднисоном Каванијем, расположени Де Лаурентис је рекао да нема говора о његовој продаји.

- Кавани остаје. Он је постао симбол клуба и тако ће и остати без обзира на понуде - рекао је Де Лаурентис.

Навијачи Рајо Ваљекана протестују против ФС Шпаније

Желе фудбал викендом

МАДРИД - Огорчени што Рајо Ваљекано константно игра мечеве у неатрактивном термину, навијачи клуба из предграђа Мадрида поручили су потпредсједнику ФС Шпаније Хавијеру Тебасу да његова мајка може да гледа фудбал понедељком, али не и они јер је то дан за посао, школу и мамурлук, никако за фудбал.

Умјесто раздрагане групе људи, играче Раја који бриљирају у Примери, при изласку на терен сачекује тишина, сабласно празне столице и транспаренти упућени савезу.

Навијачи Рајо Ваљекана

- "Ако фудбал припада Тебасу нека га онда његова мајка бодри", "За рад, за оне који траже посао, за учење, за опоравак од пијанчења...понедељак је добар за многе ствари само не за фудбал. Не фудбалу понедељком", само су неки од транспарената којима навијачи изражавају протест што њихови љубимци најчешће играју понедељком навече.

Шпанска лига ове сезоне користи 14 различитих термина, од подне до једанаест увече и "викенд" утакмице су развучене на четири дана. Једна утакмица се игра петком, једна понедељком, а остале суботом и недељом.

ШПАНСКА лига користи 14 термина за утакмице

- Можда смо скромни, али нисмо идиоти и нећемо да дозволимо да наш клуб шиканирају како хоће - рекао је један од навијача Раја.

Обављен жријеб група за европска одбојкашка првенства за кадете и кадеткиње

Наде на мрежи у Лакташима

Радује ме ова младост која ће играти и у Београду и Лакташима. За нас је изазов да организујемо првенство онако како треба. Наравно, нека најбољи побиједи, изјавила Тешановићева

Детаљ са жријеба група у Београду
ФОТО: АГЕНЦИЈЕ

БЕОГРАД - Мушка кадетска репрезентација БиХ играће у групи А на Европском одбојкашком првенству које ће крајем априла ове године бити одржано у Лакташима и Београду. Заједно са њом биће селекције Италије, Пољске, Белгије, Словеније и Аустрије. Ово је одлучено у петак на жријебу у Београду.

Министар за породицу, омладину и спорт Републике Српске Нада Тешановић том приликом истакла је да се радује чињеници да ће Република Српска бити један од домаћина овог такмичења.

- Драги одбојкаши и одбојкашице, љубитељи спорта, част ми је да могу да вам се обратим као представник организатора и да могу захвалити онима који су препознали БиХ и Републику Српску као дестинацију на којој ће бити одржано једно велико такмичење. Радује ме ова младост која ће играти и у Београду и Лакташима. За нас је изазов да организујемо првенство онако како треба. Наравно, нека најбољи побиједи - изјавила је Тешановићева.

Жријебу су присуствовали некадашњи репрезентативци Југославије који су освојили златну медаљу на Олимпијским играма у Сиднеју 2000. године: Владимир Батез, Слободан Бошкан, Ђула Мештер, Васа Мијић, Владимир Грбић, Велько Петковић, Игор Вушуровић и Зоран Гајић. Осим њих, ту су били и предсједник ОКС Владе Дивац, министар омладине и спорта Србије Алиса Марић те предсједник Одбојкашког савеза Србије Александар Боричић.

НА ЖРИЈЕБУ и освајачи златне медаље из Сиднеја

- Посебно ми је задовољство што су са нама златни олимпијци. Желим да свима захвалим у име ОС Србије што сте увеличали овај догађај и што је једна рутинска ствар захваљујући вашем присуству добила на значају. Сигуран сам да захваљујући нашим пријатељима из ОС БиХ и ОС ЦГ можемо направити два сјајна такмичења и показати како можемо направити ново пријатељство и подстицај за младе и њихов живот. Захваљујемо CEV-у што је дала трима федерацијама да први пут у историји одбојке заједнички направи европска првенства за кадете и кадеткиње. То је још један доказ колико је одбојка јака и сви ће бити поносни што су три државе добиле два европска првенства. Надам се да ће млади играчи и играчице кренути стопама наших златних олимпијаца и да ће постати не само такви спортисти него и људи као они - рекао је Боричић.

САСТАВИ ГРУПА

У групи А Првенства Европе за кадеткиње, у Бару (Црна Гора), играће Италија, Пољска, Грчка, Словенија, Чешка и Црна Гора, а у Б групи, у Кладову (Србија), Турска, Русија, Њемачка, Француска, Холандија и домаћин Србија. На Првенству Европе за кадете, у групи А у Лакташима, играће БиХ, Италија, Пољска, Белгија, Словенија и Аустрија, а у групи Б, у Београду, Србија, Француска, Турска, Русија, Бугарска и Финска.

ФК Борац

Рашчић потписао

БАЊАЛУКА - Нападач Адмир Рашчић од петка је и званично члан Фудбалског клуба Борац.

Овај искусни нападач потписао је уговор са бањалучким премијерлигашем на двије и по године и представљаће велико појачање за напад "црвеноплавих". Рашчић је започео каријеру у Жељезничару, послије тога је наступио за словеначки прволигаш Белу Крајину, Сарајево, норвешки Сандефјорд, Олимпик, а посљедњих пола сезоне провео је у члану Јелен суперлиге Србије Новом Пазару.

- Преговори са Рашчићем трајали су неколико дана и на крају смо успјели да пронађемо заједнички језик. Његови и наши интереси су се поклопили и он ће идућих 30 мјесеци бити наш члан. Тиме за нас прелазни рок још није завршен. Жеља нам је да се појачамо десним крилом и вјерујем да ћемо и то питање ријешити у идућих неколико дана. Већ преговарамо са неким играчима чија имена не желим да откривам и близу смо договора - нагласио је спортски директор Фудбалског клуба Борац Дарко Љубојевић.

Рашчић је друго појачање Бањалучана, а прије њега из бијељинског Радника стигао је лијеви бек Младен Зељковић.

Д. П.

Временска прогноза

Прохладно

У Републици Српској у суботу ујутро биће јаког мраза, а током дана биће прохладно са сунчаним интервалима. Јутарње температуре на планинама од -13, у осталим крајевима од -11 до -5, на југу до 1, а највише дневне на планинама од -2, у осталима крајевима од 0 до 5, на југу до 8. У недјељу ће бити облачно са кишом и са осјетно вишим температурама него претходног дана.

Бањалука

Макс.	5 °C
Мин.	-8 °C

Претежно облачно

У Србији ће током викенда бити претежно облачно, а слаб снијег могућ је само у вишим крајевима. Минималне температуре кретаће се на планинама од -7 до -5, у осталим крајевима од -4 до 0. Највише дневне температуре на планинама биће од -1, а у осталим крајевима од 1 до 11 степени Целзијуса.

Београд

Макс.	9 °C
Мин.	-2 °C

Европске метрополе

Амстердам	-1	Будимпешта	-2	Лондон	0	Праг	-4
Атина	16	Букурешт	4	Мадрид	9	Рим	12
Берлин	-6	Цариград	10	Минхен	-2	Софија	5
Беч	-2	Даблин	3	Москва	-20	Стокхолм	-16
Братислава	-2	Копенхаген	-7	Осло	-12	Варшава	-5
Брисел	-5	Лисабон	11	Париз	-3	Женева	-2

Глас Српске

Борис ДМИТРАШИНОВИЋ
директор
Мирјана КУСМУК
главни и одговорни уредник

Дарко ГАВРИЛОВИЋ (замјеник главног и одговорног уредника)
Далиборка СЕКУЛИЋ (новости)
Драгана ЋОСИЋ (друштво, бизнис)
Сандра КЉАЈИЋ (Глас плус, агенције)
Мехмед ДИЗДАР (хроника)
Вања ПОПОВИЋ (панорама)
Тања ШИКАЊИЋ (Србија, регион)
Тања МИЛАКОВИЋ (свијет)
Александра РАЈКОВИЋ (култура)
Драгана РАЂАН (дописници, Бањалука)
Дарко ГРАБОВАЦ (спорт)
Тихомир ГАЧИЋ (техничка)

Први број "Гласа" изашао је као орган НОП-а за Босанску Крајину у Жупици крај Дервара, 31. јула 1943. године. Од 15. септембра 1992. године одлуком Народне скупштине РС излази као дневни лист Републике Српске. Под именом "Глас Српске" излази од 5. маја 2003. године.

e-mail: dopisnik@glassrpske.com
marketing@glassrpske.com

Издавач: АД "Глас Српске" Бањалука, Редакција: Браће Пиштељића 1, 78000 Бањалука, тел. (051) 342-900, факс 342-910, e-mail: dopisnik@glassrpske.com, Дирекција: Скендера Куленовића 93, Бањалука, тел (051) 231-077, Маркетинг: Скендера Куленовића 93, Бањалука, тел.(051) 231-081, e-mail:marketing@glassrpske.com, Дописништва: Источно Сарајево 057/318-119, Добој 053/242-304, Сребреница 056/410-418, Жиро рачуни: Нова бањалучка банка 551001-00016019-84, NLB Развојна банка 562099-00016587-09, Комерцијална банка 571010-00000340-14, Zepter komerc bank 567162-11005289-71, Hypo Alpe Adria bank 552002-00016396-53

субота, 19. јануар

Антена

ПИНК БХ 0.00

Збогом љубавниче

У Лос Анђелесу, секси и бескрупулозна Сандра Данмор не бира средства да дође до циља. Наиме, без имало гриже савјести ништа је не може спријечити да успије у животу. Сандра има страствену љубавну везу са Беном, иако је у браку с његовим млађим братом Џејком.

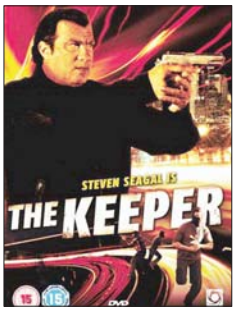

Б92 16.30

Чувар

Искусни старији полицајац Роланд Селинџер и његов партнер Тревор упадају у стан гдје неколико криминалаца пакује велике свежњеве долара. У пуцњави гину сви криминалци и Тревор предложи Роланду да узму торбу са два милиона долара - то нико неће примијетити, нема свједока. Роланд одбије јер је поштен, па изазове гњев свога партнера, који у њега испуца неколико метака и торбу са два милиона убаци у контејнер са смећем. Позове помоћ и болничаре, али изненади се кад му кажу да Роланд није мртав. Кад сазна да ће Роланд преживјети, покуша да га убије, али Роланд успије да убије њега и разоткрије злочин. Роланд разочаран дочека прерано пензионисање, али позове га пријатељ Конер Велс из Тексаса, такође бивши полицајац, који тражи од њега да постане тјелохранитељ његове кћерке Никите.
Улоге: Стивен Сигал, Лизл Карстенс, Арон Шивер, Џони Хектор, Стеф Дувал, Лук Реинс, Брајан Кит Гембл
Режија: Кеони Ваксман

РТРС

6.00 Страсти, серија
7.30 Музика
8.00 Вијести
8.10 Били једном једни проналазачи, цртани филм
9.00 Вива пиљата, цртани филм
10.00 Ниио радозналац
10.20 ФИЛМ Мраов пјешадинац
11.30 Музика
12.00 Дневник
12.10 Концерт
13.10 Гастрономад
13.30 ФИЛМ 20 хиљада миља под морем
15.10 Кабаре часна доколица
16.00 Академија
16.30 Попрокаут
17.00 Вијести
17.10 Ах та планета
17.20 Бајкал
18.00 Арт машина
18.40 Наградна игра "Нестро Петрол"
19.00 Кошарка: Игокеа - Црвена звезда
19.40 Дневник

БН

6.30 Јутарњи програм
8.30 Серија
12.30 Фамилијарна намјештаљка
13.20 Ћирилица
15.00 Суботом у 3
16.00 Дневник
16.20 Суботом у 3
17.50 Као код своје куће
19.30 Дневник
20.00 Нијесмо ми од јуче
21.00 Ништа лично
22.00 Дневник
22.10 ФИЛМ Авганистански витезови
0.00 Црвено
1.00 Звијездано небо

РТС1

6.00 Јутарњи програм
9.00 Жикина шареница
11.00 Дизни
12.40 Гастрономад
13.00 Дневник
13.10 Спорт плус
13.30 Увиђај
14.00 Ви и Мира Адања Полак
14.50 ТВ лица
15.40 Бољи живот, серија
16.40 ФИЛМ Бејб
18.30 Квадратура круга
19.00 Слагалица
19.30 Дневник

РТС2

6.00 Бразде
7.00 ТВ лица
8.00 Програм за дјецу
9.30 Вјерски мозаик Србије
10.20 Клиника вет
11.00 Профил и профит
11.30 Књига утисака
12.10 Свијет здравља
12.40 Пружимо им руку
12.50 Моја лијепа Србија
13.10 Грађанин
13.50 Лети лети пјесмо моја мила
14.20 Као мјехур од сапунице
15.00 Београд - вјечити град
16.00 Душко Гојковић и Биг бенд РТС
17.00 Вреле гуме
17.30 Медаље заувијек
17.50 Рукомет (ж): Миленијум - Раднички
20.00 Библијске мистерије
20.50 Кошарка: Партизан - Будућност
22.40 Свијет спорта
23.00 Потрошачки савјетник
23.40 Антисемитизам
0.00 Рели: Дакар
0.30 Галија
1.30 Репризни програм

Б92

7.40 Добра земља
8.40 Цртани филм
11.00 Вијести
11.30 Као случајно, серија
14.00 ФИЛМ Принц и ја
16.00 Вијести
16.30 ФИЛМ Чувар
18.30 Вијести
19.00 ФИЛМ Кум 2
22.50 ФИЛМ Јагуаров скок
0.30 Вијести
1.00 Спортски преглед
1.30 Свијет на длану
- Инфо

ПИНК БХ

7.00 Сељаци, серија
10.00 Gold music
11.30 Викенд визија
13:00 Храбри људи
10.05 Гранд шоу
15.45 Све за љубав
17.00 Шоу тајм
18.00 Куку Васа, серија
18.30 Инфо топ
19.05 Прељубници

13.10 ГАСТРОНОМАД

20.00 Кошарка: Игокеа - Црвена звезда
20.50 ФИЛМ Срећа је на нашој страни
22.30 Дневник
23.00 Почетници, серија
23.50 ФИЛМ 20 хиљада миља под морем
1.10 ФИЛМ Срећа је на нашој страни
2.50 Дневник
3.00 Бајкал
3.20 Кабаре Часна доколица
4.00 Почетници, серија
4.40 Музика
5.10 Страсти, серија

АТВ

7.00 Фарма
8.00 Јутарњи програм
9.50 Вијести
10.00 Покемони, цртани филм
10.30 Гормити, цртани филм
11.00 Бен 10, цртани филм
11.40 Винкс, цртани филм
11.50 Вијести
12.00 Бандини, серија
14.30 Аутошоп магазин
15.00 Стил
15.30 Магазин
16.30 Вече са Иваном Ивановићем
18.00 Долина сунца, серија
19.00 Вијести
19.40 Бандини, серија
21.00 Свијет без краја, серија
23.00 ФИЛМ
1.00 Ноћни програм

6.00 ЈУТАРЊИ ПРОГРАМ

20.00 Рукомет: Србија - Словенија
21.40 ФИЛМ Прича о IP Menu 3
23.30 ФИЛМ Шерлок 6
1.00 Репризни програм

К3

9.00 Вијести
9.05 Пипи шоу
10.30 Волим спорт
11.30 Атлас
12.00 Вијести
12.05 Родни крају мили рају
13.00 ФИЛМ Криминалци на годишњем
15.00 Вијести
15.05 Хроника Добоја
16.00 АБС шоу
17.00 Фолк шоу
18.40 Новости
19.30 Дневник
20.00 Панорама регије
21.00 ФИЛМ Будан
22.40 ФИЛМ Ратник

ОБН

6.10 Цртани филмови
9.00 Ин магазин
9.40 Одбачена, серија
11.10 Да, то сам ја
12.00 Бакина кухиња
12.50 Ин магазин
13.30 Сулејман Величанствени, серија
17.30 Дејана ток шоу
18.50 ОБН инфо
19.10 Ин магазин
20.00 Одбачена, серија
21.30 ФИЛМ Све за лову
23.20 ФИЛМ Изабраница таме
1.00 Одбачена, серија
2.30 ОБН инфо
2.45 Ин магазин
3.30 Фудбал
5.30 Чувари планете

10.00 GOLD MUSIC

20.00 Курсашије
21.00 Звијезде Гранда
0.00 ФИЛМ Збогом љубавниче
1.50 Шопингхоличарке

РАДИО РС

6.00 Јутарњи програм
8.00 Вијести
8.05 Туристички водич
9.00 Вијести
9.05 Учинимо могуће
10.00 Вијести
10.05 Кориjени
- Етно-музика
11.00 Вијести
11.05 Звијездано небо дјетињства
12.00 Подневне новости
12.10 Запјевајмо пјесме старе
13.00 Вијести
13.05 Зврк
14.00 Вијести
14.05 Спортско забавно поподне
16.00 Дневник
16.30 Спортско забавно поподне
18.00 Вијести
18.05 Мозаик радија
19.00 Вечерње новости
19.10 Заиграјмо запјевајмо
20.00 Вијести
20.05 Кад сам био млад
21.00 Вијести
21.05 Метроном
22.00 Хроника дана
22.10 Најсвјетлије странице умјетничке музике
23.00 Вијести
23.05 Џез
0.00 Поноћне вијести
0.05 Ноћни програм

Препоручујемо...

23²⁰ ОБН

Изабраница таме

Меги О'Конор је њујоршка медицинска сестра прилично незадовољна својим животом. Она је емотивна жена потпуно предана послу, иза које је један пропали брак, због чега тешко успоставља везе с мушкарцима.
Једина породица коју Меги има је њена сестра Џена, наркоманка склона неуредном животу. Кад се једне вечери Џена појави пред њеним вратима, Меги закључи да су проблеми на видику.
Улоге: Ким Бејсингер, Џими Смитс, Холистон Колеман
Режија: Чак Расел

Б92 19.00

Кум 2

Држи своје пријатеље близу, а непријатеље још ближе. Други дио најславније мафијашке саге свих времена паралелно приповиједа двије радње, у два различита просторно-временска склопа. Једна се одвија 1958. године, када дон Мајкл Корлеоне наставља да води породично царство, које жели да прошири како на нова поља људског дјеловања, тако и на друге локације, укључујући Лас Вегас, Холивуд и Кубу. Уз разне пословно-политичке проблеме, Мајкл мора да рјешава и ситуацију унутар породице, поготово код своје сестре Кони, која врло брзо послије развода планира да се поново вјенча са човјеком који се Мајклу нимало не допада.

Улоге: Ал Пачино, Роберт де Ниро, Роберт Дувал

Режија: Френсис Форд Копола

ОБН 21.30

Све за лову

Брендон Ланг је на колеиу био веома талентован играч америчког фудбала, али је због повреде морао прерано да оконча каријеру. Међутим, он убрзо открива и свој други таленат - клађење на спортске резултате. Његову вјештину примјећује контроверзни бизнисмен Волтер Абрамс, који стоји на челу ланца спортских кладионица. Волтер доводи Брендона у Њујорк да ради за њега и ужива у благодетима богаташког живота. Али, Брендонова способност да увијек предвиди тачне резултате почиње све више да блиједи, па Волтер одлучује да га се отараси.

Улоге: Метју Меконахи, Ал Пачино, Рене Русо

Режија: Д.Ј. Карузо

БХТ1

6.30 Операција "Пилот", серија
7.30 Горко-слатко, серија
8.00 Вијести
8.15 Трибунал
8.45 Димензија више
9.15 Правда за свако дијете
9.45 Мини школа
9.55 ТРТ Међународни дјечији фестивал
11.00 Говор тишине
12.00 Вијести
12.25 Свјетски куп у алпском скијању: Спуст (м)
13.45 ЕУРО панорама
14.15 Под кровом
14.45 Бар код
15.15 Вијести
15.25 Енглеска Премијер лига, преглед
15.55 Фудбал: Манчестер Сити - Фулам
18.00 Тајне биљака
19.00 Дневник
19.35 Горко-слатко, серија
20.00 ФИЛМ Безбрижна тишина
21.35 Велики екран
22.05 Вијести
22.20 ФИЛМ Кинескиња
23.55 ФИЛМ Безбрижна тишина

ХРТ 1

6.00 Друго мишљење
6.50 Књига или живот
7.20 Иза екрана
8.20 ФИЛМ Ранч Делукс
10.00 Кућни љубимци
11.00 Нормалан живот
12.00 Дневник
12.30 Ветерани мира
13.10 Религиозни програм
13.40 Призма
14.30 Еко зона
15.00 Репортери
16.00 Ледена пространства Арктика
17.00 Вијести
17.20 Културна баштина
17.30 Емисија из културе
18.00 Ликјепом нашом
19.00 Тема дана
19.30 Дневник

ХРТ 2

5.20 Спектар
6.00 Америка: Поглед одозго
6.50 Поштар Пат, цртани филм
7.00 Моја мала планета, цртани филм
7.10 Хамтаро, цртани филм
7.30 Ружица Шаренић, цртани филм
7.50 Мерлин, серија
8.30 Нови клинци с Беверли Хилса, серија
9.20 Мала ТВ
9.50 Телетабис
10.00 ФИЛМ Чаробни прстен чудне Дорис
11.50 Позитивно
12.20 Спуст
13.50 Смотра КУД-ова
15.00 ФИЛМ Забрањено смијање
16.50 Кошарка: Задар - Цибона
18.40 Рукомет: Хрватска - Шпанија

НОВА

6.20 Птице умиру пјевајући, серија
8.20 Енди, серија
8.50 Гормити, цртани филм
9.00 Покемони, цртани филм
9.50 Винкс клуб, цртани филм
10.20 Братз, цртани филм
10.40 Моћни ренџери самураји, серија
11.10 Ах, тај Иво, серија
11.40 Ин магазин
12.30 Сила, серија
14.10 ФИЛМ Шашави робијаши
16.10 Над липом 35
17.00 Вијести
17.30 Провјерено
18.30 Брочне воде, серија
19.10 Дневник

РТЛ

5.50 Бибин свијет, серија
6.30 Бен 10, цртани филм
6.50 Угиох, цртани филм
7.40 Вирус атак, цртани филм
8.00 Училица
8.50 Галилео
9.50 Бибин свијет, серија
11.20 ФИЛМ Форест Гамп
13.50 ФИЛМ Човјек са жељезном маском
16.00 Будва на пјену од мора, серија
17.20 Смртоносних 60
18.30 РТЛ данас
19.10 Галилео

N. Geographic

8.00 Тајанствене дубине са Бобом Балардом
8.50 Опасни сусрети
9.40 Грађевинска зона
10.00 Секунде до катастрофе
10.30 Повјерљиво
11.40 Нисам знао да
12.30 Познати космос
13.20 Норвешки масакр очима свједока
14.20 Амерички Цигани
15.30 Опасни сусрети
17.20 Најневероватније фотографије НГ
18.00 Свих 360°
19.00 Ново доба истраживања
19.50 Лов на ловце

ТВ1

6.00 Тед рођени, серија
8.00 Под сретном звијездом, серија
12.00 Макеовер - упознај новог себе
12.10 Близнакиње, серија
13.00 ФИЛМ Криминалци на годишњем
15.00 Ја бирам госте
16.40 Макеовер - упознај новог себе
16.50 Вијести
17.00 Репортажа
17.50 Окуси култура
18.10 Закухајмо заједно
19.00 Дневник
20.00 Близнакиње, серија
21.00 ФИЛМ Будан
22.30 ФИЛМ Ратник
0.40 Ирене Хус, серија
1.30 Дневник
2.30 Закухајмо заједно
3.00 Ноћни програм

10.00

КУЋНИ ЉУБИМЦИ

20.00 Лото
20.10 ФИЛМ Дан кад се Земља зауставила
22.00 Дневник
22.40 У магли злочина, серија
0.20 ФИЛМ Фани и Александер
3.20 ФИЛМ Ранч Делукс
4.50 Ледена пространства Арктика
5.50 Културна баштина
5.20 Ликјепом нашом

6.50

ПОШТАР ПАТ, ЦРТАНИ ФИЛМ

20.50 ФИЛМ Роман Полански: Тражен и жељен
22.30 Рукомет: Србија - Словенија
0.00 Пети дан
1.00 Поштено и према закону, серија
1.50 Трачерица, серија
2.30 Секс и град, серија
2.50 Музика

8.50

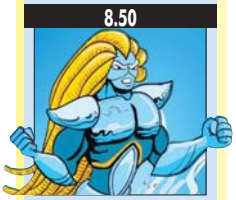

ГОРМИТИ, ЦРТАНИ ФИЛМ

20.00 ФИЛМ На смртоносној земљи
21.50 ФИЛМ Посљедњи самурај
0.30 ФИЛМ Доказ живота
3.00 Мр. Саншајн, серија
3.50 Езо ТВ
5.20 Окуси Хрватске
5.40 Дневник

19.10

ГАЛИЛЕО

20.00 ФИЛМ Опасно плаветнило 2
21.40 ФИЛМ Рамбо
23.30 ФИЛМ Сумрак
1.00 ФИЛМ Гусар
2.50 РТЛ данас

10.00

СЕКУНДЕ ДО КАТАСТРОФЕ

21.00 Људско породично стабло
22.50 Посљедња лавица
23.40 Људско породично стабло
1.30 Посљедња лавица
2.30 Инжењерске везе
3.20 Нисам знао да
4.20 Инжењерске везе
5.10 Нисам знао да
6.00 Свјетски водич за љубитеље хране
7.00 Изнутра

22⁵⁰ Б92 Јагуаров скок

Прича о човјеку којем су отели дијете и одвели из Југославије у Њујорк. Он је бивши фотограф, новинар, шофер, тренер хокејашког тима, заправо особа без среће и у послу и у браку. Жена од које се развео је Американка и тежак наркоман. На повратку из Индије жена са пријатељем пролази кроз Београд, отима дијете и одводи у Њујорк, гдје им се губи сваки траг. Отац дјетета започиње готово безнадежну истрагу у непознатом, десетомилионском граду.

Улоге: Љубиша Самарџић, Вера Чукић, Војислав Брајовић

Режија: Александар Ђорђевић

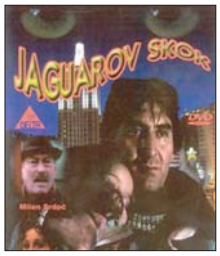

10²⁰ РТРС Мрав пјешадинац

Мрав пјешадинац - лутка филм, добитник специјалне награде UNESCO-а, у којем главне улоге имају лутке и то црвени и црни мрави предвођени краљевским породицама, који ратују, а да у ствари не знају зашто. Црни мрав, војник-пјешадинац, уплетен је у вртлог ратних збивања, али и љубави. Он је тип искусног војника-забушанта који не поштује строге војничке норме, али сваки задатак обавља успјешно.

Гласови: Ана Радаковић, Божидар Павићевић Лонга, Горица Поповић, Љубиша Бачић

Режија: Славко Татић

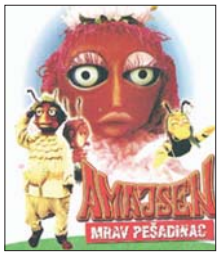

недјеља, 20. јануар

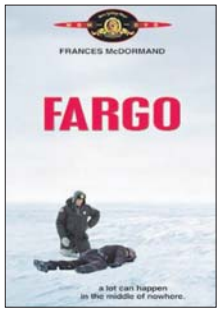

ХРТ 2 **22.00**

Фарго

Џери Лундегард, запослен у салону аутомобила свог пунца, упао је у финансијске неприлике, које ће покушати да ријеши крађом новца из салона. Како пунац, који ионако на Џерија не гледа претјерано благонаклоно, не би сазнао за цијелу ствар, Џери се окреће једином могућем рјешењу - лажној отмици своје супруге. Наиме, планира да унајми криминалце за отмицу сопствене супруге, надајући се да ће њен ујвиљени отац спремно платити откупнину, коју би онда Џери подијелио с починиоцима. Међутим, оно што је требало проћи без икаквог насиља отима се контроли, и у малом граду Фаргу све је више крви и лешева.

Улоге: Вилијам Х. Мејси, Стив Бушеми, Френсис Мекдорманд

Режија: Џоел Коен

ТВ1 **17.10**

Будан

Клеј Бересфорд финансијски је 22-годишњи генијалац, потајно заљубљен у секретарицу своје мајке, Сем Локвуд. Клеј има комплексе и стално очекује признање од своје мајке Лилит Бересфорд, да је добар као што је био и његов отац. Живот богаташа, у трену се сруши када Клеј затреба трансплантацију срца. Након што пронађе донатора, чија је крвна група, иако ријетка, компатибилна с његовом, замоли свог пријатеља др Џонатана Харпера да га опериш, упркос противљењу мајке, која жели да захват изведе један други славни доктор.

Улоге: Хајден Кристенсен, Џесика Алба, Теренс Хауард

Режија: Џоби Харолд

РТРС

6.00 Страсти, серија
8.00 Вијести
8.10 Преглед недјеље за особе са оштећеним слухом
8.30 Како то они раде
9.00 С Јахорине с љубављу
11.00 Квизолог
12.00 Дневник
12.10 Сноп
13.00 Отпишта
13.30 Вез
14.00 Православље
14.30 Ступови духовности
15.00 Гастрономад
15.30 Од злата јабука, путопис
16.00 Играјући пјевајући
17.00 Вијести
17.10 Седам у један
18.40 Милан Лане Гутовић
19.00 Музика
19.30 Дневник

9.00

С ЈАХОРИНЕ С ЉУБАВЉУ

20.10 Одговор.Но1
20.50 ФИЛМ Жикина династија 3
22.30 Дневник
23.00 Почетници, серија
23.50 Милан Лане Гутовић
0.10 Ступови духовности
0.40 Вез
1.00 Отпишта
1.20 Дневник
1.50 ФИЛМ Жикина династија 3
3.20 С Јахорине с љубављу
5.20 Сноп

БН

8.00 Звуци завичаја
9.00 Приче завичајне
9.30 Ништа лично
10.30 Село
11.00 Чврчак на сат
12.00 Звуци завичаја
13.00 БН музика
14.00 Без маске
14.30 Балканске преваре
15.00 Ништа лично
16.00 Дневник
16.20 Недјељно поподне
19.30 Дневник
20.00 Балканске преваре
20.40 ФИЛМ Шпијун на штиклама
22.40 ФИЛМ Милиони
0.30 Сателитски програм

АТВ

7.00 Свијет пољопривреде
8.00 Јутарњи програм
9.50 Вијести
10.00 Покемони, цртани филм
10.30 Гормити, цртани филм
11.00 Бен 10, цртани филм
12.00 ФИЛМ Дјечак звани опасност
14.00 Бандини, серија
18.00 Долина сунца, серија
19.00 Вијести
19.50 Бандини, серија
21.00 Крв није вода, серија
22.00 ФИЛМ
0.00 Супер '70.

РТС1

6.00 Јутарњи програм
9.05 Жикина шареница
11.00 Дизни
12.30 7 РТС дана
13.00 Дневник
13.10 Спорт плус
13.30 Балканском улицом
14.10 Вријеме је за бебе
14.50 Гастрономад
15.00 САТ
16.00 На путу за Монтевидео, серија
16.50 Задња кућа Србија
17.20 Луд збуњен нормалан, серија
18.20 Сасвим природно
19.00 Слагалица
19.30 Дневник

9.05

ЖИКИНА ШАРЕНИЦА

20.00 На путу за Монтевидео, серија
21.00 Ја имам талент
22.20 ФИЛМ Прича о Венделу Бејкеру
0.00 Дневник
0.20 Егзит
2.00 Репризни програм

РТС2

6.00 Музика за добро јутро
7.00 Амен Адјес
8.00 Дозволите
9.00 Програм за дјецу
10.00 Школски програм
10.30 Мој љубимац
11.00 Знање имање
12.00 Потрошачки савјетник
12.30 е-ТВ
13.00 Траг у простору
13.30 Културака аресипе
13.50 Српски источници
14.20 Програм за дијаспору
14.50 Београд - вјечити град
16.00 Када су Римљани владали Египтом
17.00 Балкански дневник
18.00 Концерт Ане Бекуте
19.20 Резервисано вријеме
20.00 Библијске мистерије
21.00 ФИЛМ Малограђани
22.50 Јелен тон десет
23.30 Вита Студентис
0.00 Рели: Дакар
0.30 Репризни програм

К3

9.00 Изворњаци
10.00 Земља извор живота
11.00 Панорама регије
11.30 Близнакиње, серија
13.00 Како вријеме пролази, серија
15.00 Недјељно поподне
17.00 Кафанска
18.00 Храна и вино
18.40 Новости
19.30 Дневник РТС
20.00 Близнакиње, серија
21.00 Како вријеме пролази, серија
22.40 ФИЛМ Ноћи боје боровнице
0.10 Острво смрти, серија

Б92

7.20 Цртани филм
7.50 Добра земља
9.50 Пулс нације
11.00 Вијести
11.30 Два и по мушкарца, серија
13.00 ФИЛМ Хатари
15.30 Свијет на длану
16.00 Вијести
16.30 ФИЛМ Лака лова
18.30 Вијести
19.00 ФИЛМ На врху
21.00 Утисак недјеље
23.00 Вијести
23.30 Спортски преглед
23.50 СФРЈ за почетнике
- Инфо

ОБН

6.20 Цртани филмови
9.00 Принц из Бел Еира, серија
9.40 Ин магазин
10.20 Одбачена, серија
12.00 Лонци и поклопци
13.00 Телеринг
14.00 Рефлекс
15.00 Сулејман Величанствени, серија
16.00 Ред карпет
17.20 Дејана ток шоу
18.50 ОБН инфо
19.50 Ин магазин
20.00 Одбачена, серија
21.30 Правда за све, серија
22.20 Да то сам ја
23.20 Одбачена, серија
1.00 Правда за све, серија
2.00 ОБН инфо
2.20 Ин магазин
3.00 Фудбал
4.50 Чувари планете

ПИНК БХ

7.00 Звијезде Гранда
10.00 Голд експрес
12.00 ФИЛМ Хало такси
13.45 Курсаџије
15.00 Недељно поподне код Лее Киш
17.00 Добар комшија
18.30 Инфо топ
18.51 Прељубници

13.45

КУРСАЦИЈЕ

20.10 Курсаџије
21.00 Тренутак истине, квиз
22:30 Са Тањом на ти
23.30 Грандово народно весеље
1.00 ВИП Роом

РАДИО РС

6.00 Јутарњи програм
8.00 Вијести
8.05 Емисија за село
9.00 Вијести
9.05 Кутак за маштање и музика за дјецу
9.30 Старогрдска музика
10.00 Вијести
10.05 Животок
11.00 Вијести
11.05 Изворник
12.00 Вијести
12.05 Из вјерских заједница
13.00 Вијести
13.05 Зврк
14.00 Вијести
14.05 Панта реј
15.00 Вијести
15.05 Спортски преглед
16.00 Дневник
16.30 Музика
17.00 Недјељни радио магазин
18.00 Вијести
18.05 Медаљони у времену
19.00 Вијести
19.05 Заиграјмо запјевајмо
20.00 Вијести
20.05 Разговорник
21.00 Вијести
21.05 Свијет опере
22.00 Вијести
22.05 Најсвјетлије странице умјетничке музике
23.00 Вијести
23.05 Животок
0.00 Поноћне вијести
0.05 Панта реј
1.00 Ноћни програм
5.00 Изворник

Препоручујемо...

12⁰⁰ ПИНК БХ

Хало такси

На такси станици на периферији града све се мијења у тренутку када се појави нови таксиста - лијепа дјевојка. Нове колеге је постепено прихватају и упознају са њиховим животним причама. Њен старији друг, бивши боксер, схвативши да га жена вара, покушава да пронађе њеног љубавника да би се обрачунао са њим. Међутим, испоставља се да га тражи и полиција због тајанственог нестанка дјевојака из његовог друштва и ланца наркоманије.

Улоге: Бата Живојиновић, Горица Поповић, Драгомир Бојанић

Режија: Властимир Радовановић

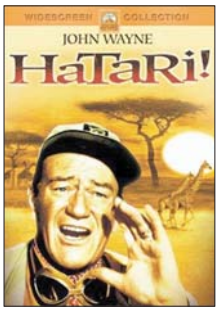

Б92 **13.00**

Хатари

Негдје у афричкој дивљини Шон Мерсер са тројицом пријатеља лови животиње ради продаје зоолошким вртовима. Уз уобичајене препреке, највише проблема им задаје лов на носорога - опасна акција током које је већ страдало неколико ловаца. Њихов најбољи стријелац, Индијанац Мали Вук, због рана које му је нанио носорог, лежи у болници. Екипа је добро организована и посао напредује, а онда се једног дана изненада појављује млада, лијепа Италијанка, Ана Марија, фотограф швајцарског зоолошког врта.

Улоге: Џон Вејн, Елса Мартинели, Харди Кругер

Режија: Хауард Хокс

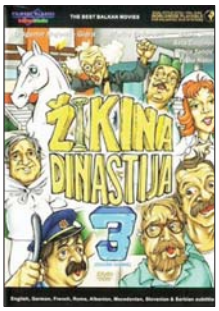

РТРС **20.50**

Жикина династија 3

У овом наставку прича је сљедећа: послије саобраћајне несреће, главни јунаци, дједови Жика и Милан, завршe у болници која је претрпана и у хаосу. За принудног управника постављен је др Недељковић. Жика и Милан закључују како је најбоље да се почну правити луди како би се извукли из хаоса. Њима се придружују луди диригент и сељак Влајко којег је сноха отровала. Настаје потпуни хаос.

Улоге: Драгомир Бојанић Гидра, Марко Тодоровић, Јелена Жигон, Радмила Савићевић

Режија: Зоран Чалић

БХТ1

6.30 Тајне биљака
7.30 Горко-слатко, серија
8.00 Вијести
8.15 Оружане снаге БиХ
8.45 Велики екран
9.15 Тхинкинг Бои
10.10 Свјетски куп у алпском скијању: Сланом (м)
11.10 Духовни мостови
12.00 Вијести
12.15 ТВ Либерти
12.45 Само за забаву
13.10 Свјетски куп у алпском скијању: Сланом (м)
14.10 Изазови пољопривреде
14.40 Путеви здравља
15.15 Вијести
15.25 Смањи гас
15.55 FIFA World Cup Brasil 2014, магазин
16.25 Ким Вајлд
16.55 Мајстори кухиње
17.25 ФИЛМ Унајмите дијете
19.00 Дневник
19.35 Горко-слатко, серија
20.00 Петар Велики, серија
21.00 Црта
22.00 Вијести
22.15 БХТ спорт
22.30 ФИЛМ Добар посао
0.05 Ким Вајлд

ХРТ 1

7.40 Духовни изазови
8.00 ФИЛМ Отмица
9.55 Ни да ни не
10.50 Убиство написала је, серија
12.00 Дневник
12.30 Плодови земље
13.20 Море
14.00 Недјељом у два
15.00 Мир и добро
15.40 Дивљи у срцу, серија
16.30 Вртларица
17.00 Вијести
17.10 ФИЛМ Винету у Долини Смрти
19.10 Тема дана
19.30 Дневник

ХРТ 2

6.30 Ветерани мира
7.00 Нормалан живот
8.00 Мумини, цртани филм
8.30 Градић Вакавил, цртани филм
8.50 Мартина Задро и Мартина Фиљак, концерт
10.10 Сланом
10.50 Миса
12.00 Библија
12.10 Оркестар Глена Милера
13.10 Сланом
14.00 ФИЛМ Љубавно писмо
15.30 Меркатска династија
16.00 Олимп
17.20 Хокеј: Медвешчак - Домбимер

НОВА

6.30 Птице умиру пјевајући, серија
8.00 Енди, серија
8.30 Гормити, цртани филм
8.50 Покемони, цртани филм
9.40 Винкс клуб, цртани филм
10.10 Братз, цртани филм
10.30 Моћни ренцери самураји, цртани филм
11.00 Брачне воде, серија
11.30 ФИЛМ Шашави робијаши
13.20 ФИЛМ Бетмен се враћа
15.40 Окуси Хрватске
16.10 Ин магазин
17.00 Вијести
17.10 Над липом 35
18.30 Брачне воде, серија
19.10 Дневник

РТЛ

6.20 РТЛ данас
7.00 Бен 10, цртани филм
7.20 Југиох, цртани филм
8.40 Вирус атак, цртани филм
9.00 Галилео
10.10 Бибин свијет, серија
11.40 Смртоносних 60
12.50 ФИЛМ Човјек са жељезном маском
15.00 ФИЛМ Форест Гамп
17.40 Магазин
18.30 РТЛ данас
19.10 Галилео

N. Geographic

8.00 Мистериозни досијеи
8.20 Привид или створност
8.50 Изгубљена лица Библије
9.40 Грађевинска зона
10.00 Секунде до катастрофе
10.40 Поверљиво
11.30 Нисам знао да
12.30 Познати космос
13.20 Мегафабрике
14.20 Ауто-отпад
15.30 Апокалипса
18.00 Рођење Британије
19.00 Несрећа Коста Конкордије

ТВ1

6.00 Тек рођени, серија
8.00 Вјетар у леђа, серија
11.00 Окуси култура
11.30 Закухајмо заједно
12.00 Капитал
12.30 Еуролига, магазин
13.00 Како вријеме пролази, серија
15.00 Близнакиње, серија
16.00 Red Weekly
17.00 Вијести
17.10 ФИЛМ Будан
18.20 Репортажа
19.00 Дневник
19.50 Близнакиње, серија
21.00 Како вријеме пролази, серија
22.40 ФИЛМ Ноћи боје боровнице
0.10 Острво смрти, серија
1.00 ФИЛМ Ратник
3.00 Дневник
4.00 Капитал
4.30 Ноћни програм

20.10

СВЕ У СЕДАМ

20.00 Лото
20.10 Све у седам
21.00 Стипе у гостима, серија
21.40 Дамин гамбит
22.30 Дневник
23.10 ФИЛМ Винету у Долини Смрти
0.30 ФИЛМ Транспортер 2
2.00 Убиство написала је, серија
2.40 Јеловници изгубљеног времена
3.00 Емисија из културе
3.30 Попуна
4.30 Дивљи у срцу, серија
5.20 Све у седам

2.50

МУЗИКА

20.00 ФИЛМ Картум
22.00 ФИЛМ Фарго
23.40 Генерал Електрикс
0.50 Поштено и према закону, серија
1.40 Трачерица, серија
2.20 Секс и град, серија
2.50 Музика

8.50

ПОКЕМОНИ, ЦРТАНИ ФИЛМ

20.00 Сила, серија
22.00 ФИЛМ Олујне ноћи
23.50 ФИЛМ На смртоносној земљи
1.50 ФИЛМ Доказ живота
4.00 Енди, серија
4.20 Дневник

19.10

ГАЛИЛЕО

20.00 Сулејман Величанствени, серија
21.40 Мјесто злочина: Мајами, серија
0.00 ФИЛМ Опасно плаветнило 2
1.40 Астро шоу
2.40 РТЛ данас

6.10

СВЈЕТСКИ ВОДИЧ ЗА ЉУБИТЕЉЕ ХРАНЕ

20.00 Снимци Коста Конкордије
21.00 Абажур за лампу од људске коже
21.50 Хитлеров Г.И. логор смрти
22.50 Авионске несреће
23.40 Абажур за лампу од људске коже
0.40 Хитлеров Г.И. логор смрти
1.30 Авионске несреће
2.30 Инжењерске везе
3.20 Нисам знао да
4.10 Инжењерске везе
5.10 Нисам знао да
6.10 Свјетски водич за љубитеље хране
7.00 Мегафабрике

19⁰⁰ **Б92**

На врху

Линколн Хок је снажни камионџија који се бори да изгради свој живот изнова, послије смрти своје жене са којом иначе већ дуже није живио. Бориће се само за љубав свога сина кога није видио годинама, на једини начин који зна. Наиме, пристаће да учествује у жестоком рвачком такмичењу у великом државном првенству.

Улоге: Силвестер Сталоне, Роберт Логиа, Сузан Блејкели

Режија: Менахем Голан

22⁴⁰ **ТВ 1**

Ноћи боје боровнице

Елизабетино срце је сломљено. За утјеху, она наврађа код Џеремија на питу од боровнице и мало разговора. Елизабета ненадано одлази из града да би пребољела несрећну љубав и проналази посао у Мемфису. Тако одлази и у Неваду, да ради у казину. Уз све догађаје, у новим градовима, открива многе приче несрећних љубави и уништених веза. Али шта је с Џеремијем?

Улоге: Џуд Лоу, Нора Џонс, Натали Портман, Рејчел Вајс

Режија: Вонг Кар Ваи

Стјуарт и Патинсон најплаћенији пар

Са три биоскопска хита који су у САД у протекле три године зарадили 1,17 милијарди долара, Кристен Стјуарт и Роберт Патинсон су холивудски филмски пар са највећем зарадом.

Звијезде серијала "Сумрак" далеко су испред других парова на "Форбсовој" листи парова из десет романтичних филмова који су највише новца зарадили у протекле три године.

- Постоји нешто јединствено код ових филмова и начина на који се људи повезују са њима. Филмови су неконвенционални, а и они су пар у стварном животу - рекла је Дороти Померанц из "Форбса".

Романса Стјуартове и Патинсона ван великог платна као и њихов раскид због њене афере са редитељем Рупертом Сандерсом подстакли су додатно интересовање за пар који је поново био заједно уочи премијере посљедњег дијела "Сумрака", рађеног према романима Стефани Мејер.

На другом мјесту су Чејнинг Тејтум и његова партнерка из филма "И у добру и у злу" Рејчел Мекадамс са зарадом од 125 милиона у САД и 71 милионом у иностранству. Адам Сендлер и Џенифер Анистон су на трећем захваљујући филму "Just Go With It" који је у САД зарадио 103 милиона долара.

Популарна Кристен Стјуарт рођена је 9. априла 1990. у Лос Анђелесу, а славу је стекла захваљујући улогама у филмовима "Соба панике" "Гласници зла", али највише због роле Беле у "Сумрак" саги.

Славни "вампир" Роберт Патинсон рођен је 13. маја 1986. у Лондону, а прославио се улогама Едварда у "Сумраку". Избачен је из школе са 12 година, јер је покушавао да буде "иновативан". Прије него што је почео да се бави глумом свирао је клавир по кафићима и клубовима и тако зарађивао.

Роберт Вагнер одбио да прича о Натали Вуд

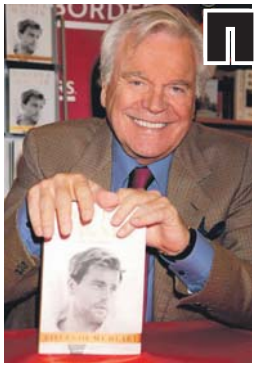

Муж холивудске иконе Натали Вуд, глумац Роберт Вагнер, одбио је да разговара са детективима који су поново покренули истрагу њене смрти 1981. године, рекавши да је већ одговорио на сва њихова питања.

Адвокат 82-годишњег глумца Роберта Вагнера рекао је да они који желе да доведу у питање првобитни закључак да је смрт Вудове била случајна и да је сада покушавају да "искористе и сензационализују" 30 година од њене смрти.

- Господин Вагнер је у потпуности сарађивао протеклих 30 година у истрази случајног дављења његове супруге 1981. године - рекао је адвокат породице Вагнер, Блер Берк.

У новом извјештају судских вјештака наводи се да неке од повреда на тијелу Натали Вуд нису резултат несреће, односно пада са брода или из чамца и да судски вјештак "није у могућности да искључи ненасилан, непланиран улаз у воду".

НЕКАД БИЛО...

Рођена Џенис Џоплин

Америчка рок и блуз пјевачица, текстописац и музички аранжер Џенис Џоплин рођена је 19. јануара 1943. године. Каријеру је почела раних шездесетих као фолк и блуз пјевачица по клубовима Сан Франциска.

Свјетску славу стекла је крајем шездесетих година двадесетог вијека, као пјевачица психоделичног-есид рок бенда "Big Brother and the Holding Company".

У краткој професионалној каријери која је трајала свега четири године, прославила се бројним хитовима, а неки од највећих су "Down On Me", "Bye, Bye Baby"...

Преминула је у 27. години живота, 4. октобра 1970. године у хотелској соби у Лос Анђелесу, од посљедица предозирања хероином.

ПОСЉЕДЊА

Породица незадовољна филмом о Грејс Кели

Алберт II, принц од Монака и његове сестре најоштрије су критиковали филм "Грејс од Монака", чије је снимање у току, а говори о њиховој мајци и холивудској глумици Грејс Кели, јавиле су агенције.

Они истичу да филм, у којем насловну улогу игра Никол Кидман, врви од "историјских неистина" и да су поједини дијелови "у потпуности измишљени". Посебно наводе да неће толерисати сугестије Пари Мака да подржавају филм који, како истичу, "није нимало биографски". Легендарна глумица Грејс Патриша Кели рођена је 12. новембра 1929. године у Филаделфији као треће дијете Маргарет и Џона Келија. Године 1955. на Канском фестивалу упознала је принца Ренијеа од Монака. Грејлс Кели је погинула у саобраћајној несрећи 13. септембра 1982. године.

Луда планета

Необични портрети

Канађанин Џоел Робинсон свој хоби претворио је у бизнис који му је донио поприличну зараду. Џоел ствара необичне фотографије користећи оптичку илузију како би се смањио што је више могуће. Инспирисан радовима фотографа "Вога" Тима Валкера, Робинсон је почео да снима фотографије из забаве, али је његов успон ка врху почео када је "Кока-кола" примијетила његове радове и ангажовала га.

Тетоважа илузија

Холанђанка Лоте ван ден Акер ради као фотограф, а на својој руци увијек има фотоапарат. Уколико подлактицу стави преко очију, чини се како држи фотоапарат. Лоте има оригиналну тетоважу на руци, а направила је њена мајка Хелма, која се бави тетовирањем. Тетоважа је заправо оптичка илузија коју представља фотоапарат из седамдесетих година.

Вотка лијек за пса

Отровано куче старо само девет мјесеци један аустралијски ветеринар излијечио је давањем малих доза вотке. Клио, женка америчког стафорда, из чисте знатижеље лизнула је антифриз и тако у свој организам унијела токсине који су веома опасни за рад бубрега, а самим тим и живот. Ветеринар је без много размишљања куче прикључио на инфузију у коју је насуо вотку.

ISSN 1840-1155

ПЛУС
Глас Српске
www.glassrpske.com

објектив

Портрет
Милан Гламочанин: Чувамо српску традицију, језик и обичаје

Приказ романа
"Злочин и казна пуковника Каламанде"

Жене преузимају послове који важе за искључиво мушке

Дизајнирају видео-игрице и возе аутобусе

Трендови показују да жене полако, али сигурно, "окупирају" занимања у којима су донедавно мушкарци имали главну ријеч. И при томе циљају на висока руководећа мјеста

БРЕНДА РОМЕРО
један од најбољих дизајнера видео-игрица

МАРИСА МЕЈЕР
прва жена на челу компаније "Јаху"

НЕКЕ ДАМЕ
одлучиле да поправљају аутомобиле

Познати на facebook

ТОМИСЛАВ НИКОЛИЋ,
предсједник Србије

Ја сам у животу изгубио много, а Косово не смем јер није моје. Ја носим свој крст, понесите, господо посланици, макар крстић.

12. јануар

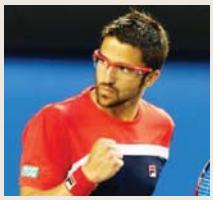

ЈАНКО ТИПСАРЕВИЋ,
тенисер

Извињавам се фановима. И Маркосу. Заиста сам једва чекао да играм на овом фантастичном егзибиционом турниру. Али Аустралијан опен је важнији од онога шта се мени ради или не ради и тога сам свестан.

9. јануар

Follow us on twitter

ВУК ЈЕРЕМИЋ,
предсједник Генералне скупштине УН

Срећна Православна нова година. Пуно здравља и успеха у 2013!

13. јануар

ШАКИРА,
пјевачица

80 дана. Одбројавам.

9. јануар

ЗАПИСИ О ЉУДИМА

У Лепом слову Бранко први

ПИШЕ:
Дара СЕКУЛИЋ

Српска поезија за дјецу и младе у Босни и Херцеговини смјештена је у прекрасну књигу ЛЕПО СЛОВО. Сада је та књига непобитни и трајни доказ да је Лепо слово у близини Светог слова, којем се на свом путу непрестано приближава. У том приближавању, Свето слово обасја, и у свој његовој љепоти покаже Лепо слово. Два чудесна чуда живота никад се неће изједначити, јер једно је Свето слово, а друго је Лепо слово. Али ова два слова, исто тако, никада неће моћи једно без другога.

Свето и лијепо

Свето ствара лијепо, а лијепо показује Свето. Једним од та два Божја давања, бавила су се двојица Божјих људи - Љубомир Милутиновић и Мирко Вуковић. Погледајте колико љубави и мира има у њиховим именима. Кад се боље загледаш, у њима ћеш препознати и Тина и Вука и Слепу Јецу и пјевачицу народног лепог слова, Слепу Живану. Негдје издалека, може ти се учинити да чујеш и гусле. Љубомир је доктор наука, он је доцент, односно учитељ студентима на Филолошком факултету у Бањалуци, предаје и књижевност за дјецу. То је највише и најтеже што се може преносити одраслом човјеку, који заборавља да је док живи дијете, могуће и само дијете! А Мирко је пјесник, потом и све оно што ће још бити, јер пред њим је још пола људског вијека. Он зна и да се залети, али док се човјек не залети, нема ни трке на дуже стазе.

Кад посматра врт препун најљепшег цвијећа, скроман човјек ће тешко и свој цвијет препознати као најљепши, поготово као лепо слово. И неће оспоравати и умањивати љепоту оних који су прије њега одабрали највредније, загледани у неку другу башту - баштину као што је, љубављу понесен, чинио књижевник и пјесник Анђелко Анушић. Ово, јасно, није критика, умјетника може да критикује умјетник бољи од њега. Ријеч је о књизи ЛЕПО СЛОВО која је највећи књижевни и културни догађај у прошлој години у Босни и Херцеговини. Лепо слово је подвиг Љубомира и Мирка, у тешком времену када се српском народу оспорава његова повијест, његов језик, његова територија, а чини све да се укаља и његова част.

Први градинар

Стручно одабрано, темељито сагледано и понесено вредновано, "Лепо слово" је НЕВЕН, узгајан у градини српске поезије за дјецу и младе у БиХ. Први градинар у њему је Бранко Ћопић. Колико год смо познавали његово дјело и дружили се с њим, ова књига нам је показала да смо га недовољно знали и читали. Вратила нам је раног, младог Ћопића који је, трагично, и у смрт отишао као пјесник ратне и поратне поезије за дјецу, као и књижевности за одрасле. Ћопић је прва величина у "Лепом слову" којој ће се, из једног свестранијег виђења препознати и давнашња и данашња дјеца, прошли и будући људи. Ни овај најбољи одабир и приступ његовој поезији за дјецу, није ни за трунку помјерио мој однос према ономе што је из његове поезије обиљежило и моје давно дјетињство. У дому за ратну сирочад, основаном 1943. након великих офанзива, у селу Војнићки Грабовац на Кордуну, декламовала сам, напамет, наравно, његову пјесму "Сељачка торба". Био је то наш први сусрет преко сељачке торбе која је борцима за ослобођење Југославије од окупатора и кољача, на положаје доносила залогаје, откинуте често и од дјечјих уста.

"Али од свих славнија сам ја, ја скромна торба сељачка", наглашавала сам што сам могла јаче и љепше, разговјетније и значајније, а још љепше су ме награђивали они који су ме слушали и пљескали ми. Тада сам први пут чула и за ријеч АПЛАУЗ! Никад нисам ни покушала из свог сјећања да избришем и таквог Бранка Ћопића, напротив, такав Бранко остао је у мом дјечјем срцу. Али моји праунуци, "Сељачку торбу" не би ни погледали, чак ни онда кад би знали да ће у њој наћи турску чоколаду с љешњацима.

Љубомир и Мирко отворили су странице оних Ћопићевих књига у којима су његове пјесме свевремене вриједности и љепоте. Показали су да је Ћопић ЗМАЈ нашег времена за сва времена. Овој двојици врсних и вриједних састављача ове дивне Антологије, Ћопић, као први у поезији за дјецу и први у "Лепом слову", одредиће пут и мјесто за ону дјечју поезију која се ослободила наметнутих и ограничених правила и дефиниција прошлог времена. Јер, постоје времена која као да нису ни била, празна и тужна, времена која су поништила сама себе.

Сусрети са Бранком

Први пут сам Бранка срела у Сарајеву, 1958. на неком скупу, можда и конгресу књижевника. Као без главе појурила сам у Позоришну кафану гдје је сједио у кругу највећих наших писаца. Упознао нас је пјесник Миодраг Жалица. Руковали смо се и ја сам брзо нестала из баште. У каснијим сусретима, Бранко ме је често подсјећао на мој "кукавичлук": "Како ти оно побјеже, нико те не би пријео, ниси ти баш тако слатка, а?" "Знам да не би", кажем, али сам сигурна да би рекао: "Види оне курвице како се пришила уз Бранка". "Ма шта причаш, прије би рекао: Види Бранка како пикира на ону малу.." Много година касније допутовала сам у Београд, испред "Малих новина", да Бранко потпише уговор о штампању његовог романа "Делије на Бихаћу". Оставио ме је у малом салону његовог стана, и брзо се вратио с боцом првокласног вискија. "Ово сам сакрио од Цице, тамо иза мојих књига..." несташно се смијао, сретан што сам дошла.

Једне ране јесени, пред крај седме деценије, дружили смо се у Босанској Крупи. "Прошетаћу мало с овом мојом земљакињом", рекао је учесницима књижевне вечери кад смо кренули од стола. "Ти си моја граничарка, знаш ли ти да је моја Соја, мати моја, Личанка?" "Али ја сам Кордунка", побунила сам се. "Ма хајде пусти, исто је то". Чим смо иступили из хотела за нама се упутила група дјеце. Како смо се улицом приближавали центру града, пристизале су све нове групице. Одједном, око нас се окупило мноштво основаца. Дјевојчица је, свака, била она "Мала моја из Босанске Крупе", а дјечаци се прсили у жељи да што прије побјегну из "Магарећих година" и не слутећи да су то најљепше године њихова живота. Свако је желио Бранка да види изблиза, да стане му пред само лице, својом руком додирне га. "Врагови ниједни", окретао се гледајући може ли некако да умакне. "Не дај ме, граничарко, видје ли ти ову напаст...", а дјеца су вриштала од смијеха, прије него би он изговорно и ријеч.

Дјечји свијет

Поезија у "Лепом слову" је одраз и одјек пуног дјечјег живота и радости постојања, она поштује дјечји свијет јер је у тај свијет доноси човјек-пјесник-дијете. Зато је "Лепо слово" дошло и у кутак мојих касних дана "да препознам себе отприје". Њему је мјесто у свим школама и свим библиотекама. Уз сузе и смијех, старци ће је листати онима који ће из ње учити како се чита написано. Младим родитељима биће надохват оку и уснама јер ће се правити као да све то напамет знају, а своју дјецу слушају како би провјерили њихово знање. Од упућених и позваних стручњака, нико више неће моћи да заобиђе "Лепо слово" које ће, наравно, пошто смо сви ми веома паметни, остати трајно као могућност велике хвале и великог оспоравања - па то је случај са свим икад написаним антологијама код нас, у српској књижевности. Ако је живот варка, онда је "Лепо слово" најљепша варка живота од рођења човјековог до његовог одласка из те варке.

Одједном, око нас се окупило мноштво основаца. Дјевојчица је, свака, била она "Мала моја из Босанске Крупе", а дјечаци се прсили у жељи да што прије побјегну из "Магарећих година" и не слутећи да су то најљепше године њихова живота. Свако је желио Бранка да види изблиза, да му стане пред само лице, својом руком додирне га. "Врагови ниједни", окретао се гледајући може ли некако да умакне

КОЛУМНА

Буљук "филозофа" и једна "бака"

Јавност је сазнала да је Ђосић понудио веома мрачну слику стања у ком се налазе српска нација и српска држава, с чим се тешко не сложити. А онда је, како то, када је Добрица Ђосић у питању, иначе биће, део српске јавности почео да фабрикује скандалчић

ПИШЕ: Владимир КЕЦМАНОВИЋ

Организација српских студената из иностранства ОССИ пре извесног времена је у Београду организовала скуп. И позвала писца Добрицу Ћосића да им се на том скупу обрати.

Добрица Ћосић се одазвао позиву и одржао говор.

Београдске "Вечерње новости" су говор пренеле, па је јавност сазнала да је понудио веома мрачну слику стања у ком се налазе српска нација и српска држава, с чим се тешко не сложити. И да је апеловао на студенте да не забораве отаџбину и покушају да помогну, што ће, извесно је, неки послушати, а неки не.

А онда је, како то, када је Добрица Ћосић у питању, иначе бива, део српске јавности - по бројности занемарљив, али због склоности дизању галаме, иако не нежан, готово неизбежан - покушао да фабрикује скандалчић.

Духовни лидери тог дела јавности су људи опседнути делом "Филозофија паланке" Радомира Константиновића, у којој је покојни књижевник и филозоф, како то обично бива са есејистичким књигама, рекао неке ствари које стоје и неке које не стоје. Идолопоклоници су оно што код Константиновића стоји погрешно схватили, а оно што не стоји прихватили као свето слово. И претворили се у карикатуралну пројекцију онога на шта је идол указивао. Дакле - у "филозофе" паланке, или ти паланачке филозофе. Па, такви, филозофирају ли, филозофирају.

ТВИТЕР ТЕТА

Прво су медији преко којих се галамџије оглашавају као богзна како значајан податак пренели вест да се поводом Ћосићевог говора на твитеру! огласила истакнута паланачка филозофкиња, драмска списатељица, несрећна екс кандидаткиња за градоначелницу Београда и екс звезда дипломатског кора у Азербејџану - Биљана Срећановић.

У "аргументованом", "аналитичном", "способношћу за културан дијалог" прожетом обраћању члановима своје "друштвене мреже" саопштила је:

"Срам га бре било, приученог, злог, доконог, незајажљивог, алавог, необразованог, притупог и користољубивог старца. Срам."

Медији нас нису обавестили да ли је тим поводом имала шта да изјави Јелена Карлеуша, ни како се ова изјава одразила на Твитер спор Емине Јаховић и Александре Радовић, што је права штета. Али, оно што Срећановићевој мора да се призна јесте да је од колега које ће јој се у пљувачини накнадно придружити - кудикамо искренија. Она, наиме, и не покушава да свој излив мржње према Ћосићу оправда евентуалним неслагањима са садржајем његовог говора. Њу напросто иритира сама Ћосићева појава, па га, у пијачном маниру, засипа свим увредама које јој у тренутку Твитер надахнућа падају на памет. И баш као на пијаци, не размишља о смислу погрда које испаљује, па тако упада у таутолошку замку, ређајући квалификације које, мање-више, значе једно те исто, као, на пример, "незајажљив" и "алав".

А то илуструје једну од бројних мана изражавања мисли на "социјалним мрежама". Понесе човека брзина, па каже коју сувишну, истовремено пропуштајући да дода бројне увреде које му у "хитњи" промакле. Да је имала времена да размисли о томе шта пише, поносна власница поређења смрти са бициклом би, вероватно, избегла понављања, а не би пропустила да се осврне на сопствено виђење Ћосићеве спољашњости, мање антианалитичан од обраћања тројице студената, које Арсенијевић оцењује као "подробније и елоквентније од ње, а елоквентније уједно и од самог Ћосића".

Јер ако је цитат: "Ми волимо странце, говоримо њихов језик, живимо са њима и знамо да не постоји непријатељ који је "демонизовао и озлочинио наш народ" - а који Арсенијевић одушевљено истиче - израз "подробног и елоквентног" одговора на Ћосићев говор - онда, што би рекли клинци - "важи".

И студенти који су Ћосића позвали живе са странцима и говоре њихов језик, и сигурно, као ни Ћосић, не мисле да је иностранство препуно неких злих људи обузетих мржњом према Србима. Али им је, очигледно, јасно да негативне предрасуде према Србима тамо постоје, као и да је реч о предрасудама које, добрим делом, јесу намерно произвођене у центрима политичке и економске моћи.

Да би то човек укапирао, изгледа да није неопходно баратање компјутером, уколико Ћосић, како тврди Арсенијевић, компјутером не зна да барата. Као што Арсенијевићев случај показује да ни баратање компјутером, ни искуство живота у иностранству, не гарантују разумевање света у ком живиш.

Уколико се, као што многи мисле, Арсенијевић не прави блесав? Ја не мислим, будући да га доживљавам као искреног човека. Али, нећу да кажем ни да мислим како блесав јесте.

Мислим само да су му пречеста дружења са "филозофима" паланке, пореметила осећај за реалност.

И можда је баш тај поремећај разлог што Арсенијевић, због чега у тексту нескривено жали, упркос готово вишедеценијској јавној присутности, и премда "младима", ма шта под тим термином подразумевали, несумњиво по годинама ближи, на нове генерације има неупоредиво мањи утицај од Ћосића, који је зашао у десету деценију живота.

Или, можда, квака није у осећају за реалност, него у значају дела. Јер је, да се не лажемо, само Ћосићево "Време смрти", иако је, како тврди аутор "Мексика", реч о "исподпросечном писцу", како год да окренеш, неупоредиво значајније од свега што је Арсенијевић написао, укључујући и "Потпалубље", које заиста волим. Ако ми не верује на реч, пошто могу да се кладим како "Време смрти" није прочитао, али, као прави Србин, воли да говори о стварима које не познаје, и како га читање "онолико томова" плаши, упућујем га на есеј Борислава Пекића, који ту књигу сврстава међу четири најзначајнија историјска романа двадесетог века. Па кад се нађе неко са ауторитетом барем приближним Пекићевом, да о Арсенијевићу изнесе барем приближно ласкаву оцену - тада ће имати основа да и себе уврсти у "исподпросечне".

ДУХОВНА "БАКА"

На крају, као шлаг на торту - или као будали шамар - "лежу" мудролије извесног Саше Илића, паланачког филозофа који није "догурао" до „Јутарњег листа„, па своје "анализе" пласира у опскурним загребачким "Новостима", "листу српске мањине у Хрватском", на страницама намењеним пљувању по српској култури.

Пошто је момак мање значајан, а и није рекао ништа суштински ново, његовим мудролијама се не вреди детаљније бавити. Мотиви да га уврстим у овај текст су делимично симболичке, а делимично, морам да признам, личне природе.

У једној, сада већ бајатој полемици, тог климаво утемељеног човека сам, у одговору на његов покушај да буде буде провокативан, упитао ко му је биолошки, а ко духовни отац, и да ли је реч о истој "фигури". То га је питање, канда, погодило, па је полемику експресно "обуставио".

Сада, више година касније, у покушају да буде духовит - који ваља поздравити, будући да то до сада, углавном, није ни покушавао, а сваки почетак је тежак - момак нам открива да, уместо духовног оца, има "духовну баку".

Бака је Ћосићева вршњакиња. И - из побуда које није најпристојније истраживати - очигледно опседнута испсиником, упућена, чак, и у заврзламе везане за "лажни датум" његовог рођења.

Па каже:

"Опет тај лажљиви Пашић!"

Да ли само бакине емоције према Ћосићу, или и према Ћосићу и према Пашићу - углавном - ето шта је овог "филозофа" учинило таквим какав јесте.

Симболички аспект препуштам читаоцу.

Биљану Срећановић напросто иритира сама Ћосићева појава

денти из иностранства, а не "студенти" иза чијих се виртуелних егзистенција крију чланови редакција галамџијских интернет портала - то још увек не значи да се Ћосић обраћао њима.

Он се обраћао студентима из организације ОССИ, који су га позвали да им се обрати. А извесно је да ни Ћосић, ни људи из те организације, нису луди па да мисле како се с њиховим изобром говорника и са оним што је у говору речено слажу сви српски студенти под небеским капом.

Онима који се не слажу нико не брани да се организују. И организују свој скуп. И на тај скуп као госта доведу голооточког генерала Јована Капичића, екссекретарку централног комитета Латинку Перовић, или ко им је већ по вољи. Или се, ако мисле да не треба - не организују. Него појединачно говоре и пишу шта мисле. Или не раде ни то. Сваки избор је легитиман, укључујући и дистанцирање од нечега с чим те нико није поистоветио.

Али, таква врста "дистанцирања" није само легитимна него је и недотупавна.

"АНАЛИЗА"

Тада на сцену ступа књижевник Владимир Арсенијевић, са километарском колумном у загребачком "Јутарњем листу".

Арсенијевић је, иначе, иако већ годинама паланачким филозофима близак, своје ставове донедавно излагао на неагресиван начин, што га је издвајало из разуларене гомиле "истомишљеника", и чинило кудикамо симпатичнијим.

У новије време, међутим, зна да подлегне лошем утицају друштва у ком се креће, па "направи" понеки испад, због чега се после, будући базично пристојан, у присуству јавности каје.

У поменутој колумни, истина, није баш "дипломатски" непристојан као супруга једног амбасадора, али показује симпатије према хулиганском наступу по годинама млађе, али по значају у серклу у ком се обоје крећу, старије колегинице.

Он "изјаву" Срећановићеве сасвим тачно карактерише као "баражну паљбу увреда", али, признаје да је те увреде доживео као нешто "сразмерно забавно, али не баш посебно аналитично".

И прави дуплу грешку.

Простаклук "витешкиње уметности и књижевности" није нимало забаван, осим ако човека не забавља њена бламажа, али је, будући да не претендује на аналитичност, мање антианалитичан од обраћања тројице студената, које Арсенијевић оцењује као "подробније и елоквентније од ње, а елоквентније уједно и од самог Ћосића".

Јер ако је цитат: "Ми волимо странце, говоримо њихов језик, живимо са њима и знамо да не постоји непријатељ који је "демонизовао и озлочинио наш народ" - а који Арсенијевић одушевљено истиче - израз "подробног и елоквентног" одговора на Ћосићев говор - онда, што би рекли клинци - "важи".

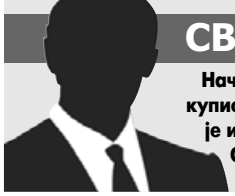

СВЈЕДОК САРАДНИК

Начелник једне општине у РС након што је купио стан у Београду на Славији, направио је и викендицу на Јахорини на три спрата. Сваки спрат има 50 метара квадратних.

INBOX

Заиста би требало повести рачуна о томе да се не догађа да у пуном јеку сезоне на Јахорини нестаје струје. Туристи из свих дијелова свијета долазе на ову олимпијску љепотицу да уживају и да се одморе, тако да нам не иду у прилог овакви киксови. Како да промовишемо туристичку понуду, ако ни струје немамо?!

ilijak@gmail.com

Нећу да улазим у то ко је у праву када је о просвјетним радницима ријеч, али сматрам да треба водити рачуна прије свега о интересу ђака. Неће се ништа постићи ако дјеца не добију квалитетну наставу.

mandicmara@yahoo.com

ПОРТРЕТ

МИЛАН ГЛАМОЧАНИН,
кореограф и умјетнички руководилац КД "Брдо" из Крања

Чувамо српску традицију и обичаје

Велику љубав према српском фолклору Гламочанин његује од малих ногу, а под његовим вођством КД "Брдо" већ три године заредом побједник је Европске смотре српског фолклора дијаспоре и региона. До сада је радио кореографије за 17 културно -умјетничких друштава у Аустрији, Швајцарској, Њемачкој, Канади, Србији...

Срби у Словенији нису заборавили своју традицију и културу и настоје да је очувају, каже за "Глас Српске" кореограф и умјетнички руководилац Културног друштва "Брдо" из Крања Милан Гламочанин.

"Брдо" је једно од најуспјешнијих српских културних друштава у Европи, а већ три године заредом побједник је Европске смотре српског фолклора дијаспоре и региона, најстарије и најутицајније културне манифестације српске дијаспоре на Старом континенту.

Велику заслугу за успјех друштва има управо Гламочанин, под чијим су вођством фолклораши из Крања протеклих година освојили низ награда.

Своју велику љубав према српском фолклору овај младић, рођен у Словенији, његује од малих ногу, а максимално је, каже, посвећен очувању српских обичаја, језика, културе...

Фолклорном секцијом "Брда" руководи од 2002. године и стотине младих научио је српским играма и обичајима.

- Сматрам да сам тек на почетку, јер могу још много тога да урадим када је ријеч о кореографији - каже Гламочанин.

Фолклорна секција коју Гламочанин води има 140 чланова

Драго му је, додаје, што може да говори о више награда које је друштво добило посљедњих година.

- Европски прваци смо три године, добили смо златну плакету за најбољу ношњу, за најбољу песму, у Словенији само проглашени за најбољу групу у региону... Мени лично најдража је награда из 2010, коју смо добили у Брчком. Тада смо први пут проглашени за најбољи ансамбл на Европској смотри фолклора - каже Гламочанин.

Додаје да је "тајна" успјеха ансамбла у континуираном раду.

- Радимо заиста много, а поред тога, годинама смо постављали темеље друштва. У друштву данас имамо око 350 активних чланова, а у самој фолклорној секцији 140. То је највећи број од када постојимо, а то је готово 20 година. Оно што ме највише весели јесте то што младих који долазе у наше друштво има све више. Тако је од тих 140 чланова фолклорне секције више од 90 млађе од 23 године. То ми даје подстицај за даљи рад и показује да сам на правом путу - истакао је Гламочанин.

Тешко је побројати све фестивале у БиХ, Србији, Грчкој, Бугарској, Хрватској, Швајцарској, Аустрији... на којима је "Брдо" учествовало.

Гламочанин напомиње да "Брдо" није једино српско друштво у Словенији, а са многима и сам сарађује.

- Има доста српских друштава, негдје око 25, од којих је 14 повезано у савез. Кроз њих Срби настоје да очувају своје благо - нагласио је.

Додаје да је много заинтересованих да на овакав начин чувају српску традицију.

- Кроз друштва се оснивају школе српског језика, часови веронауке... Треба истаћи чињеницу да међу младим Србима има и оних који су трећа или четврта генерација рођена у Словенији, па им је теже да имају додир са матицом. Ја сам, на пример, трећа генерација. Кроз рад друштава, као што је наше, то је олакшано, јер покушавамо да им покажемо одакле потичу и помогнемо да науче српски језик, а, нормално, да не заборавe ни где живе, јер им је то домовина и ту ће живети и радити. Мислим да је друштво својим радом показало да се то може успешно урадити - истакао је

Чланови КД "Брдо"

КД "БРДО"

Гламочанин наглашава да без помоћи институција у Словенији не би могли да опстану, а лани су добили и просторије за рад.

Културно друштво "Брдо" установљено је 1994. године и од тада свој рад заснива на хуманитарном, спортском, културном, друштвеном и едукативном сегменту. На основу постигнутих резултата, бројних и квалитетно урађених пројеката, словеначко Министарство културе додијелило је "Брду" статус друштва које дјелује у јавном интересу на подручју културе у Словенији.

Дани српске културе, фолклорна манифестација "Разиграна младост", цјеловечерњи концерт "Бурђевданске игре", "Крајишко прело", издавање новина "Наш глас", Фестивал традиционалних пјесама "Пјесма рода мог", само су неке од активности које спроводи друштво. Друштво је редован члан Савеза српских друштава Словеније и Свјетског фолклорног удружења.

ПИШЕ: САНДРА КЉАЈИЋ
sandra@glassrpske.com

Милан Гламочанин
ФОТО: АГЕНЦИЈЕ

МАЈИЦЕ

Фолклораши из Крања лани су трећу узастопну побједу на Европској смотри фолклора прославили у мајицама на којима је писало "Само Чак Норис може да игра боље од нас".
- Мајице смо одштампали шалећи се и заиста нисмо очекивали да и трећи пут можемо да побједимо - казао је Гламочанин.

Гламочанин.

Његов рад и таленат препознат је широм Европе, па је Гламочанин у више наврата радио кореографије и за друга друштва, не само она у Словенији.

- То јер за мене велика част и могу да кажем да сам поносан због чињенице да су ме као некога ко није из матице ни из Републике Српске, а бави се српским фолклором, традицијом и кореографијом, позвали да им помогнем. До сада сам радио у 17 културно-уметничких друштава у целој Европи. Између осталог, радио сам у Швајцарској, Немачкој, Аустрији, па и у Канади... Радио сам чак и са КУД-овима у Србији. То су све биле различите кореографије, везане за различите крајеве, Србију, Лику, Републику Српску - прича Гламочанин.

Напомиње да друштво сваке године има неколико редовних активности, па ће тако бити и у 2013. и томе ће се, каже, посветити у идућем периоду.

- Прва активност која следи је Скупштина друштва у фебруару, током које ћемо традиционално организовати "Крајишко прело". То је традиционална манифестација гдје се, између осталог, спремају традиционална јела, а долазе гости из Српске, Србије, Славоније и Лике. Циљ нам је да покажемо каква су некад била прела - истакао је Гламочанин.

Додаје да је у плану и цјеловечерњи концерт "Ђурђевданске игре".

Сматрам да сам тек на почетку

- Овог пута концерт ће бити јубиларни, јер се традиционално одржава већ десет година. Ипак, најзначајнија манифестација коју ми организујемо су "Дани српске културе", која ће се одржати у Крању у октобру - истиче Гламочанин.

Додаје да ће и он и друштво настојати да наставе онако како су радили протеклих година.

ИСТОРИЈА

ПРИРЕДИЛА: МАРИЈАНА МИЉИЋ
marijanam@glassrpske.com

Иван IV Васиљевич Грозни, руски цар

Од реформатора до убице сина

Одлучујући тренутак Иванове првобитно успјешне владавине на крају постаје 1564. година, када га је издао његов генерал, који прелази на страну Пољске и Литваније. На вијест о томе цар се напокон сломио јер је већ отприје његов породични живот био потпуна катастрофа, од које он једва задржава своју психичку стабилност

Иван IV Васиљевич Грозни био је цар Русије, а владао је од 1533. до 1584. За цара свих Руса прогласио се 1547. године.

У почетку своје владавине предузео је мјере које су допринијеле развоју државе. Москва је постала државно и црквено средиште, реформисао је војску, долази до развоја штампарије и отварања Русије ка Европи.

У почетку је владао са бојарима, а касније је предузео драконске мјере против њих. Подијелио је Русију на два дијела, Опричнину - територију под царевом управом и Земшћину - под управом бојара.

Дјетињство

Иван Грозни је рођен 25. августа 1530. године, а био је прворођени син тада већ старог великог кнеза Москве Василија III. У тренутку очеве смрти 1533. године Иван IV је има само три године и титулу великог кнеза.

Цијели период до пунољетства великог кнеза је доба борбе за регентску позицију између бојара династије Шујски и Белски. У тој борби они су готово потпуно заборавили на маленог кнеза који живи запуштеним и, по његовом мишљењу, понижавајућим животом.

Крајем 1546. године у водећим државним и црквеним круговима се дошло до закључка да је вријеме за укидање регентства. Како би се тај тренутак достојно прославио, донесена је одлука да се Иван IV прогласи за цара Русије. Иван је крунисан 16. јануара 1547. године, а потом се оженио Анастасијом, кћерком Романа, праоца династије Романов.

Златно доба

Поставши пунољетан, Иван IV је одлучио да настави да спроводи мајчине државне реформе, од којих је најважнија стварање првог руског парламента, који се први пут окупља 1549. године. Иако парламент тада има ограничену власт, у тренутку изумирања династије својим гласањем одређиваће новог цара.

Нови цар двије године касније сазива Свети синод Руске православне цркве због одређивања религијских смјерница на подручју цијеле државе, доноси се нови законски кодекс, формира се стајаћа војска и долази до изградње првих штампарија. Покушаји отварања Русије свијету су, с друге стране, наилазили на проблеме.

Освајања

Без обзира на све реформе, да би био прихваћен као велики владар, Иван IV је кренуо путем освајања. Његов велики војни успјех тада постаје припајање Казанског и Астраханског каната 1552. и 1556. године. Омамљеност тим успјесима Ивана доводи у објаву рата против Литваније 1558. године, како би Русија добила излаз на Балтичко море.

Одлучујући тренутак ове првобитно успјешне владавине на крају постаје 1564. година, када је Ивана издао његов генерал, који прелази на страну Пољске и Литваније.

На вијест о томе цар се напокон сломио јер је већ отприје његов породични живот био потпуна катастрофа, од које он једва задржава своју психичку стабилност. Иван IV је сматрао још од дјетињства да су му мајку отровали бојари, што се на крају показало истинитим. Његовог сина и престолонасљедника Димитрија Старијег убила је у другој години живота дадиља у наводном несрећном случају, а затим умире његова обожавана супруга Анастасија. Иван је за ту смрт оптужио бојаре и неколико их погубио. Иванов глувонијеми брат Јурај такође умире 1560. године у 27. години живота.

Због таквог развоја догађаја Иван IV 1565. године напушта Москву и објављује своју жељу да абдицира, послије чега добија дијелове најбоље руске земље у своје руке како би новцем са тих посједа могао да финансира властите војне снаге које ни о коме другом не би зависиле.

Те трупе под именом "опричници" имале су задатак да уништавају сваки потенцијални отпор царевој владавини. Њихово највеће забиљежено крвопролиће било је масовно убиство свих становника Новгорода по Ивановом наређењу. Бројчано много мања, али за Русију много важнија, постаје ликвидација цијеле породице Владимира од Старитсе 1569. године, пошто је та династија требало да наслиједи Иванову у тренутку њеног нестанка.

Иван Грозни 1573. укида опричнике и забрањује спомињање њихових имена.

Посљедње године живота Иван Грозни свима наочиглед пропада. Своју владавину завршио је убивши најстаријег сина Ивана у наступу бијеса. Наслиједио га је син Фјодор.

Умро је 1584. од посљедица тровања док је играо шах са Богданом Белским.

ТЕМА

Жене преузимају послове који важе за искључиво мушке

Дизајнирају видео-игре, возе аутобусе и поправљају аутомобиле

Трендови показују да жене полако, али сигурно, "окупирају" занимања у којима су донедавно мушкарци имали главну ријеч. И при томе циљају на висока руководећа мјеста

Према подацима америчког Department of Labor's Women's Bureau, жене су преузеле примат у двадесет занимања, а може се очекивати ширење тог тренда широм свијета.

Данас је сасвим нормално видјети жену за управљачем аутомобила, а није необично видјети ни оне које возе трамвај, комби, камион... Жене у полицијској или војној униформи, као ни оне на челу држава одавно не изазивају чуђење, али предрасуда о женама у "чисто мушким" занимањима још има.

Ипак, нови трендови показују да жене полако, али сигурно "окупирају" занимања у којима су донедавно искључиво мушкарци имали главну ријеч. И при томе циљају на висока руководећа мјеста.

Индустрија видео-игара

Жене у индустрији видео-игара заступљене су у програмском инжењерству и управљању на највишем нивоу и може се рећи да полако преузимају ову индустрију која важи за искључиво мушку.

Када је Бренда Ромеро осамдесетих година прошлог вијека започела своју каријеру у индустрији видео-игара, на прсте се могао израчунати број женских програмера.

Сада је, рекла је она, ситуација потпуно другачија.

Ова 46-годишњакиња је један од водећих свјетских креатора и дизајнера видео-игара, а након што је обављала низ руководећих функција у разним компанијама, основала је своју под називом Loot Drop.

Број жена које запошљавају ове компаније утростручио се од 2009. Године 1989. жене су чиниле мање од три одсто радне снаге. Тај проценат је сада око 11 одсто, а многе жене су на руководећим позицијама. Међу њима су Адити Банга, извршни менаџер компаније "Покет гејмс" и Алиса Чумаченко, извршни директор и оснивач "Game Insight", руске компаније која се бави производњом друштвених и видео-игара за мобилне телефоне.

Ове даме су међу најуспјешнијим руководиоцима у овој индустрији у свијету.

Бренда Ромеро, један од најбољих дизајнера видео-игара

Моника, Ружица и Мирјана су такси возачи

Алисина компанија има 450 радника и поред ње још три жене на водећим позицијама.

Ерин Мекарти има 24 године и једина је жена у седмочланом тиму инжењера у компанији "Кабам" која се бави производњом видео-игара намијењених искључиво мушкарцима. Школовала се на универзитету Каргеги Мелоун са само једним циљем - да ради у индустрији видео-игара.

"Јаху"

На чело интернет компаније "Јаху" у августу прошле године дошла је Мариса Мејер, инжењер из конкурентског "Гугла". То је прва жена на челу ове компаније, која је једна од најмоћнијих на свијету.

Мејер је била 20. радник и прва жена инжењер у "Гуглу" када је та интернет компанија тек почела са радом. Послије вијести да је изабрана на чело "Јахуа", цијена дионице те компаније скочила је за два одсто.

Мејерова је 13 година обављала дужност топ менаџера у "Гуглу", гдје је одиграла инструменталну улогу у развоју кључних услуга попут претраживања, Gmaila, Google Images, Google News те Google Mapsa и

Жене преузеле примат у двадесет занимања

ОБРАЗОВАЊЕ

Када је о образовању ријеч, према статистичким подацима, 60 одсто дипломаца на факултетима женског је рода, а 44 одсто магистарских диплома одлази у женске руке.

Управљање људским ресурсима дјелатност је која женама, по свему судећи, добро лежи, па су успјеле да "освоје" 67 одсто таквих радних мјеста. Према статистичким подацима, 61 одсто ветеринара су жене, као и 69 одсто психолога, те 57 одсто научника у медицини.

ПИШЕ:
ДРАГАНА КЕЛЕЧ
draganak@glassrpske.com

ФОТО: АГЕНЦИЈЕ

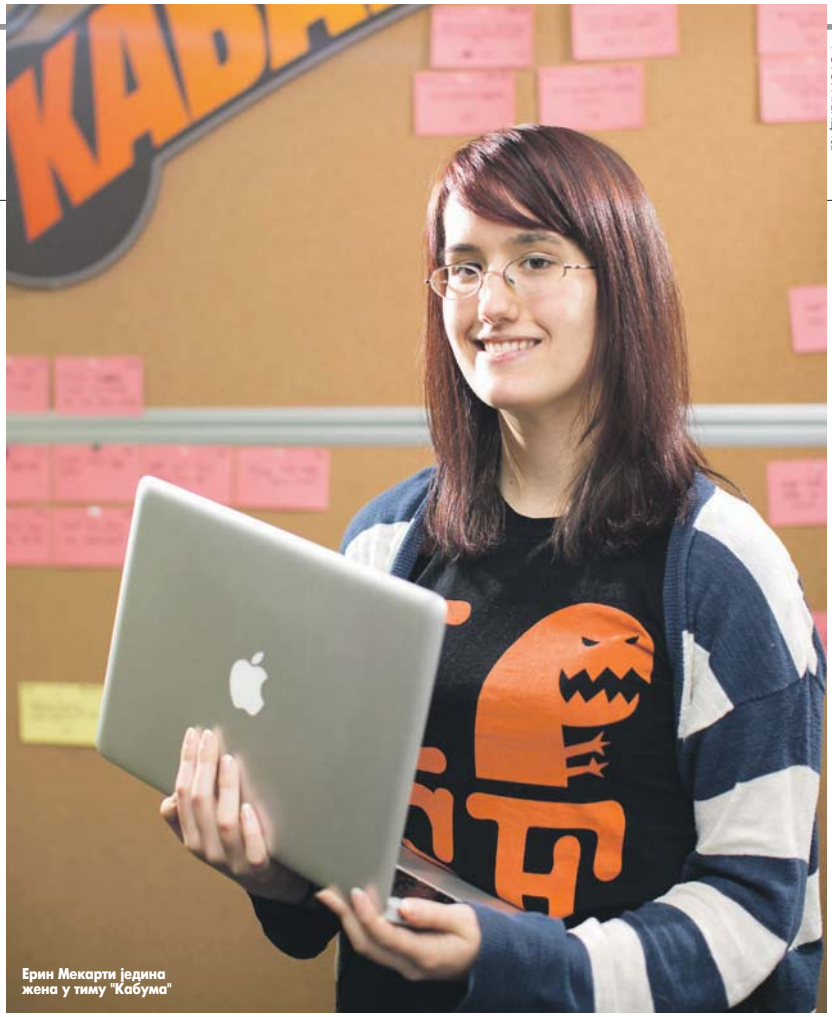
Ерин Мекарти једина жена у тиму "Кабума"

Адити Банга, извршни менаџер компаније "Покет гејмс"
ФОТО: АГЕНЦИЈЕ

ДАМЕ И МЕЂУ

возачима аутобуса

ПОЈЕДИНЕ ЖЕНЕ

раде и као заваривачи

ТОКОМ ПРВОГ

свјетског рата жене преузеле мушке послове

Мариса Мејер, прва жена на челу компаније "Јаху"

локацијских услуга које су биле оштра конкуренција "Јахуу".

- За мене је рад забава, а забава рад - казала је она по преузимању новог посла.

Колико је Мејерова битна за "Јаху", показује то да је одмах послије објаве преласка у "Јаху", објавила да је трудна. Истакла је да је њена нова компанија знала за трудноћу и да то није био никакав проблем за управу.

Молери, заваривачи...

Арлин Бергер је била медицинска сестра, која се прије више од десет година одрекла његовања болесних и одлучила да слиједи свој сан. Ова 52-годишњакиња данас је поносни власник Heavenly Hammersa, компаније која се бави преуређењем и поправљањем. Она ради све - разумије се у столарију, кречење, постављање водоводних и електричних инсталација.

Као и Арлин и Лора Ијаконос ради "мушки" посао. У свом аутомеханичарском сервису она подједнако успјешно води књиге и крпи гуме. Љубав према овом послу развила се још док је била дјевојчица - њен отац је био аутомеханичар, а поправку аутомобила почела је да учи када је имала 11 година.

Иако су јако успјешне у ономе што раде и Лора и Арлин кажу да се сусрећу с дискриминацијом, јер многи мушкарци не вјерују да су способне за послове које обављају.

Ништа мање необично занимање није изабрала Фатима Ивиновић из Сиска, која дуже од 15 година ради као заваривач, а Мирослава Стојановић већ годинама ради у ливници Индустрије мотора Раковица у Србији. Мирослава, као и њена радна колегиница Соња Јовановић, праве дијелове за тракторе.

Аутобуси и таксији

С предрасудама се сусреће и Хрватица Николина Жиљак, која већ осам година ради као возач аутобуса. У посао се заљубила одмах након што је почела да ради у породичној фирми. Посао којим зарађује за живот јесте тежак, али Николина никад није пожељела да ради ништа друго и намјерава да

Неке даме одлучиле да поправљају аутомобиле

вози аутобус све до пензије.

Београђанка Ружица Костић такси вози већ 24 године, њена суграђанка Мирјана Попивода девет, а Моника Јовановић 14.

- Коректно понашање према муштерији и колеги, а остало је до Бога и добре среће - кажу ове даме, објашњавајући "тајну" опстанка у "мушком свијету".

Необично занимање има и Ива Витановић. Она наиме, на београдском Хиподрому коментарише коњичке трке.

ПЛАТЕ

Око половине свјетске популације женског је рода, али то свјетским компанијама изгледа није занимљив податак, јер им дају 75 одсто плате коју примају мушкарци и то за исти посао, образовање и радне способности.

Историја

Први свјетски рат драстично је промијенио ствари, када је ријеч о подјели занимања. Пошто су мушкарци ратовали, жене су се убацивале у мушка подручја и занимања - управљале су плуговима, аутомобилима, трамвајима, израђивале гранате у фабрикама оружја... Током рата жене су преузеле типичне мушке послове, попут поправки аутомобила и фотографисања.

Жене данас чине трећину пријављене радне снаге у свијету, али за то примају само десет одсто укупног свјетског прихода и власници су један одсто свјетске имовине.

На Западу су жене у другој половини 20 вијека постигле већи напредак него у протеклих неколико хиљада година, али мушкарци још имају водећу улогу у закону, политици, пословању и индустрији. На Истоку је положај жена далеко гори него на Западу.

Млада мама Адел

Ен Хатавеј у бијелом

Хали Бери

Џоди Фостер

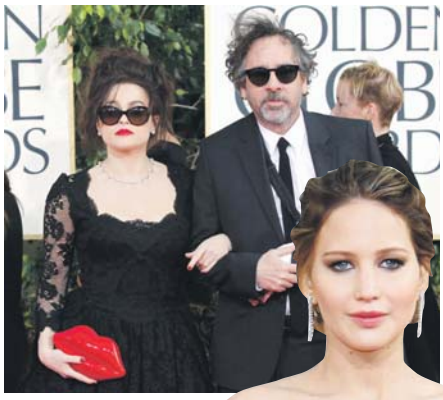

Хелена Бонам Картер и Тим Бартон остали вјерни свом стилу

Бројне нијансе црве
алета, као и црних,
познате глумице и п
рале су на црвеном
"Златних глобуса" у
ноћи између 13. и 1
За црвену у нијанси
тренд боја за прољ
Џенифер Лоренс, М
Клер Дејнс, Зои Деш
Пил и Џенифер Гар
- Црвена је класика
Холивуд. Све гламур
це носиле су црвену
стилиста и ТВ водит
Сабора. Истакао је
црна боја тоалета,
се одлучиле Џулијен
Салма Хајек, Рејчел
Адел, исто тако еле
и шик.
У контрасту са нија
црвене биле су бље
је, што је уредник "Е
тејмент виклија" Брс
Барнс назвао "ефек
и леда". То се однос
уску бијелу дугачку
је носила Ен Хатаве
ми Адамс имала пу
хаљину, као и Мега
Сабора је похва
фер Лоренс,
орову" хаљи
је освјежава
22-годишн
хаљину те
куће.

ОБЈЕКТИВ

Мода на додјели "Златних глобуса"

Холивудске даме блистале у црним и црвеним хаљинама

Иначе, филм "Арго" о отетим Американцима у Ирану 1979. послије исламске револуције освојио је двије главне награде. Трилер Бена Афлека награђен је "Златним глобусом" за најбољу драму и најбољу режију, док је фаворит "Линколн" Стивена Спилберга освојио само један трофеј – "Глобус" за глумца Данијела Деј Луиса.

Џенифер Лоренс модна побједница вечери

ених елегантних то-
које су изабрале
ијевачице домини-
тепиху на додјели
Лос Анђелесу у
14. јануара.
булке, која је
ђе, одлучиле су се
Марион Котијар,
анел, Алисон
нер.
и познати
розне плуми-
у - рекао је
ељ Сем
е да је
за које су
Мур,
Вајз и
гантна

нсама
ђе бо-
Интер-
онвин
кат ватре
сило на
хаљину коју
ј, док је Еј-
дер розе
н Фокс.
лио изглед Ценикоја је носила "Ди-
ну, рекавши да му
ајуће да види једну
закињу како носи
престижне модне

Елегантни Бен Афлек

ФОТО: РОЈТЕРС

Модно усклађени Џенифер Лопез и Каспер Смарт

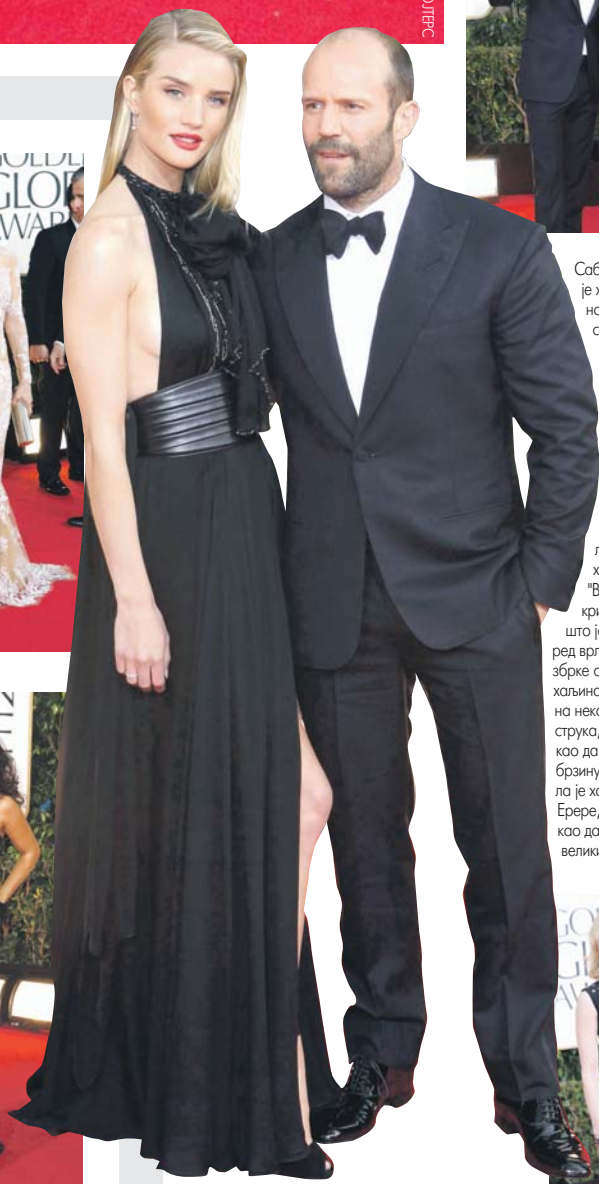

Сабора је нагласио да је хаљина боје зеленог жада коју је носила Џесика Честејн са отвореним леђима била промашај вечери упркос томе што је зелена још једна хит боја за прољеће 2013. Ништа боља није била ни Хали Бери, која се одлучила за веома смјелу хаљину модне куће "Версаће" која је откривала више него што је покривала. Поред врло нејасне шаре и збрке од колорита, хаљина је била изрезана на неколико мјеста око струка, те је дјеловало као да је склепана на брзину. Луси Лу изабрала је хаљину Каролине Ерере, али је изгледало као да је на себе навукла велики цвјетни шатор.

Палата Пена

ПУТОВАЊА

ПРИРЕДИЛА:
ЈЕЛЕНА БЈЕЛИЦА
jelenabj@glassrpske.com

Синтра - посебна љепота

Синтра

ФОТО: АГЕНЦИЈЕ

- Раскошна и бајковита архитектура
- Велики број знаменитости

- Високе цијене
- Гужва на улицама

Синтра је мјесто гдје се идилична природа стапа с раскошном, понекад и бајковитом архитектуром. Сам град је релативно мален, али у њему има много тога да се види

Синтра је удаљена свега 30 километара од Лисабона. Састоји се од три различита дијела, а то су Сао Педро, трговачки дио града, Естефанија, насеље са великим јавним парком и Вила Велха, насеље у којем је смјештена краљевска палата.

Двије највеће атракције града су маурска тврђава Castelo dos Mouros из деветог вијека, на брду изнад града и некадашња краљевска резиденција, данас Национална палата Синтра, из 15. вијека која се налази у самом центру.

СИНТРА ЈЕ МЈЕСТО посебне љепоте, гдје се идилична природа стапа с раскошном, понекад и бајковитом архитектуром. Служила је португалским краљевима као мјесто за одмор и управо је краљевска породица својим градитељским активностима највише допринијела томе да постане препознатљиво одредиште.

Сам град је релативно мален, али у њему има много тога да се види. Бројне палате, које су и најзанимљивији дио града, налазе се на стрмом брду изнад центра града и до њих успон траје и по један час.

ГРАД ЈЕ ВЕОМА БОГАТ знаменитостима. Маурски дворац налази се на највишој тачки брда на којем се налази и палата Пена. С њега се пружа предиван поглед на град и околину, а ако су временске прилике повољне, све до атлантске обале.

Данас је Маурски дворац добро очуван и једна је од главних Синтриних атракција. До њега се стиже или пјешке, што је љети због врућина и великог успона доста тешко, или аутобусом.

Национална палата налази се у самом центру Синтре, на Тргу Републике. Њена два бијела торња најпрепознатљивији су градски мотиви, често присутни на разгледницама и промотивним материјалима. Као краљевска резиденција почела је да се користи још у 12. вијеку, односно од самих почетака монархије и ту је функцију имала сљедећих готово 800 година. Данас праву раскош скрива у својој унутрашњости.

УЗ НАЦИОНАЛНУ ПАЛАТУ, свакако најпознатија Синтрина знаменитост је палата Пена, с припадајућим бајковитим комплексом.

Тако је на темељима некадашњег самостана, уништеног у великом потресу 1755. године, изграђена прва европска романтичарска палата. Комплекс је данас помало чудна мјешавина готике, ренесансе, египатске и маурске архитектуре, али резултат је чаробно привлачан.

Колико је Синтра лијеп и интересантан град, доказује и чињеница да је 1995. године уписан на UNESCO-ву листу мјеста свјетске баштине.

Маурски дворац

Национална палата

Сао Педро, трговачки дио града

ИСТОРИЈА

Данашњу Синтру основали су Маури крајем деветог или почетком десетог вијека, када су изградили тврђаву на брду изнад града, која се данас зове Castelo dos Mouros. Краљ Алфонсо Први је, послије побједе над Алморавидима, 1147. године ослободио Лисабон и Синтру. Тако се као службена година оснивања града слави - 1154, када је краљ Афонсо Први изградио капелу Светог Петра. Кад се Кристифор Колумбо враћао са свог првог путовања из Америке - 1493. године, први комад копна који је угледао биле су високе бијеле стијене рта Кабо да Рока код Синтре, које су му помогле да уплови у лисабонску луку.

УСЛУГЕ	ЦИЈЕНЕ
преноћиште	од 60 КМ
кафа	од 2 КМ
пиће	од 4 КМ
улаз у Националну палату	од 14 КМ
аутобус до палата на брду	од 10 КМ

СВИЈЕТ

Привредна моћ и културни реноме не станују увијек на истом мјесту

ПРИПРЕМИЛА:
ТАЊА МИЛАКОВИЋ
milakovict@glassrpske.com

Њујорк

ФОТО: АП, ЕПА, ИТЕ

Пекинг

Берлин на другом мјесту

АЗИЈА

И међу азијским финансијским центрима само су малобројни стекли и културни утицај - поред Токија, Пекинг и Сеул. Финансијски моћни Хонгконг, Сингапур или Шангај мораће још да раде на културном утицају. На листи 36 најутицајнијих културних центара свијета нашли су се и Монтреал, Хавана и Богота.

Лондон

Финансије и култура не иду заједно

Од десет водећих финансијских центара, само четири се нашла на првих десет мјеста најутицајнијих глобалних културних центара, а то су Њујорк, Лондон, Токио и Сан Франциско

Главни град Њемачке, Берлин нашао се на другом мјесту листе водећих умјетничких и културних метропола, послије Њујорка, а прије Лондона, Токија или Париза, а истраживачи који су правили листу закључили су да финансијски центри нису истовремено и утицајне културне метрополе.

Индекс глобалних умјетничких центара (Global Arts Centers Indeks) начинили су научници универзитета у Амстердаму Роберт Клостерман и Моника Скорска, а дијелове њихове студије цитирају њемачки медији.

Холандски научници су се позабавили питањем да ли су тренутно најзначајнији финансијски центри у свијету истовремено и најзначајнији центри умјетности и културе. Односно, како сами истраживачи кажу, да ли и у вријеме све веће глобализације још постоји она плодоносна симбиоза новца и културе каква је постојала у стара времена у банкарским и трговачким центрима какви су били Фиренца, Ђеново, Амстердам или Лондон, преносе агенције.

Тема је, сматрају аутори студије, занимљива и зато што се све чешће говори и о томе да градови који су нови актери на финансијском и привредном плану, као Шангај, Сингапур или Дубаи играју све већу улогу и у свијету умјетности и културе.

Међутим, већ површан поглед на ранг-листу 36 водећих финансијских и културних метропола коју су начинили холандски научници показује да привредна моћ и културни реноме нису увијек концентрисани на истом мјесту.

Токио

Јер, од десет водећих финансијских центара, само четири су се нашла на првих десет мјеста најутицајнијих глобалних културних центара, а то су Њујорк, Лондон, Токио и Сан Франциско. Лондон, који је на првом мјесту финансијских центара, налази се, на примјер, на трећем мјесту листе најутицајнијих културних метропола.

Само 16 од 36 водећих културних метропола налази се на листи 36 водећих финансијских центара - јасан сигнал да финансијски и културни утицај не иду увијек заједно.

На листи утицајних културних центара налазе се финансијски не много утицајни градови Лос Анђелес, Барселона и Хамбург. Берлин, на другом мјесту најзначајнијих културних центара у свијету, не налази се уопште међу 77 градова на Глобалном индексу финансијских центара који сваке године прави лондонска З/Цен група.

Берлин, како се наводи у студији холандских научника, културни углед и утицај има захваљујући чињеници да годишње организује 87 реномираних међународних умјетничких и културних манифестација, да сваке седмице нуди хиљаду догађаја у области ликовних умјетности и око 500 у области сценских умјетности.

То је у апсолутним бројкама мање од онога што нуди Њујорк или друге метрополе, али у односу на број становника, којих је у Берлину нешто више од 3,5 милиона, далеко више.

Холандски научници су имали четири кључна критеријума у састављању листе: број манифестација у области ликовних умјетности, као и драмских, музичких и плесних манифестација, те број локалних и међународних културних догађаја.

На листи 36 глобалних свјетских центара премоћ и даље има Европа са 24 града, међу којима су осим Берлина, Лондона, Барселоне и Париза, између осталих, још и Амстердам, Милано, Верона, Беч, Единбург, Цирих...

На листи је само пет америчких градова - Њујорк, Лос Анђелес, Сан Франциско, Мајами и Санта Моника, док су се моћни финансијски центри као Бостон, Чикаго или Вашингтон показали као културне провинције.

ВРЕМЕПЛОВ

ПИШЕ: Зоран С. Мачкић
(Аутор је архивски савјетник
у Архиву РС)

У сусрет јубилеју **60** *година Архива*

Записи из Архива Републике Српске (10)

Оснивање аероклуба "Наша крила" у Бањалуци

Одмах послије скупштине, већ у 11.30, грађани похрлише ка Бањалучком пољу. Ваљало је што прије заузети што боље мјесто. Аеромитинг је отпочео у 14.30. Прво, бар за оне куражније грађане, услиједише промотивни летови. Небројено пута су Душан Софиљ и Дудо Николић пут неба возили усхићене грађане

На годишњем збору Српског аероклуба у Београду донесена је 1. априла 1923. одлука о његовом прерастању у Аероклуб Краљевине СХС, а мјеродавнима упућен апел за покретање ваздухопловне индустрије и успостављање ваздушног саобраћаја. Ни прије ни послије тога Клуб није престао да буде посебна брига војних власти, а посебан утицај на његове активности имала је "Народна одбрана", друштво основано 1908. у Београду у вријеме Анексионе кризе. Тешке поратне прилике су увелико отежавале напоре на плану унапређења ваздухопловства, али су, и поред тога, а посебно развојем авиоиндустрије, у овој области ударени снажни темељи. Пред други свјетски рат Југославија је била респектабилан произвођач авиона.

Тадија Сондермајер, предсједник Аероклуба Краљевине Југославије 1922-1941.

Тодор Лазаревић, предсједник привремене управе

Светислав Милосављевић Тиса, иницијатор оснивања клуба

Оснивање

За оснивање бањалучког мјесног одбора заслужан је понајвише бан Светислав Милосављевић. Оснивачка скупштина заказана је за недјељу, 18. септембар 1932, али је тог важног дана бан изостао јер је у Приједору, заједно са почасним пољским конзулом Артуром Бурдом, присуствовао великом соколском слету.

Већ у суботу, у први сумрак, авионом "Сарајево I" марке DH.60 (de Havilland), долетјели су из Сарајева у Бањалуку пилот-капетан Душан Софиљ и секретар тамошњег Обласног одбора Аероклуба "Наша крила" Бранко Трбојевић. За недјељу ујутро најављен је долазак аса Тадије Сондермајера, славодобитника тек завршеног летачког митинга у Пазину.

Но, умјесто њега апаратом "Beograd II"око девет ујутро на Бањалучко поље слетјеше генерални секретар Средишње управе "Наших крила" Дудо Николић и инжењер Ненад Миросављевић. А када је у току дана београдским возом допутовао и инжењер Милован Вељовић, шеф летења београдске цивилног аеродрома, листа гостију "са стране" бијаше закључена, јер загребачки обласни одбор не упути своје изасланике.

Несвакидашњи догађај

Био је то несвакидашњи догађај. Град искићен, а расположење грађана свечарско. Бањалучке даме су у корист будућег клуба продавале пригодне значке. Нарочито је живо било пред баштом хотела "Босна", гдје је заказана оснивачка скупштина. Ускоро се пилот Софиљ и господин Миљевић апаратом "Сарајево I" винуше у небо, Софиљ прво направи неколико вираža од којих је грађанима застајао дах, а потом из авиона полетјеше леци са позивом грађанима на оснивачку скупштину и подподневни аеромитинг.

Чекање гостију и непланирани лет капетана Софиља учинише да се почетак скупштине одгоди за један сат, па она, умјесто у десет, поче око 11 часова. У хотелској бацти тискао се углавном отмјени свијет, док је гласовитих бањалучких дама било много више него што је то уобичајено.

Оснивачка скупштина

Предсједник привремене управе Мјесног одбора Аероклуба др Тодор Лазаревић поздравио је уважене госте и делегате. Били су ту и бригадни ђенерал Милош Ж. Стаменковић као представник војске, Немања Љубисављевић као банов изасланик, док је бановинске власти представљао Р. Викерт, начелник Управног одјељења Банске управе.

Поштујући обичаје, народни посланик Т. Лазаревић прочита поздравне депеше Његовом високочанству престолонасљеднику Петру, принцу Павлу и бану Врбаске бановине Светиславу Милосављевићу. У кратком и топлом говору он нагласи да је "родољубиво грађанство Бањалуке увијек гајило симпатије према националним херојима зрака, националном ваздухопловству и цијенило напоре цивилне авијације", изразивши задовољство што ће клуб "служити не само националним већ и културно-просвјетним циљевима".

На његове ријечи одговорио је Ненад Миросављевић: "... Ваздухопловство није данас један луксуз, већ снажан покрет свих културних народа, који ствара ново доба, нову епоху у човјечанству. Авијација је за кратко вријеме расула своје благотворне зраке у свим гранама људске дјелатности и њена је будућност недогледна...". У наставку говора он је поменуо наше летачке асове са тек завршених митинга у Пазину, Варшави и Цириху, а одушевљено грађанство је узвикивало "Живјели!".

Бурно је клицано и слједећим говорницима, Дуди Николићу, Бранку Трбојевићу и Душану Софиљу.

Послије тога привремени предсједник Тоде Лазаревић позва грађане да приступе клубу, што је наишло на неочекивано велик одјек, а онда отпоче избор клупске управе. Скупштинари за предсједника изабраше бригадног ђенерала Милорада Лазаревића, за потпредсједника хотелијера и власника циплане Емериха Паскола, за секретара службеника Банске управе Дејана Зитту, а за благајника Милана Милића. Чланови прве клупске управе постадоше и Урош Грбић, др Тодор Лазаревић, судије Хуснија Ђумрукчић и Милош Б. Ђурчић, гостоље Зец, Богдановић и Викерт, кнежар Звонимир Јовић, инжењери Владимир Коњев и Фрањо Микуш, Војислав Миљевић, трговац Милан Цвјетан, Ђуро Васиљевић и професор Љубомир Тривић.

Митинг

Одмах послије скупштине, већ у 11.30, грађани похрлише ка Бањалучком пољу. Ваљало је што прије заузети што боље мјесто. Аеромитинг је отпочео у 14,30. Прво, бар за оне куражније грађане, услиједише промотивни летови. Небројено пута су Душан Софиљ и Дудо Николић пут неба возили усхићене грађане. Слиједиле су акробације асова неба, док су као посљедња тачка програма приређене летачке утакмице.

Тек изабрана клупска управа се сагласи са приједлогом Бранка Трбојевића и инжењера Милована Вељовића да се нивелише и за атерирање оспособи дио Бањалучког поља, до споменика погинулим аустроугарским војницима. Тиме би, како се тврдило, Бањалука добила међународни туристички аеродром за којим се осјећала потреба. Наиме, инострани путници који би намјерили у Бањалуку или Јајце, морали су да слијећу у Сарајево, а потом би другим превозним средствима настављали до одредишта. Домаћинима је ишла наруку чињеница да је сарајевска команда ваздухопловства однедавно забранила слијетање туристичких авиона на аеродром у Рајловцу.

ПРИКАЗ РОМАНА

ПИШЕ:
Др Милован Милутиновић

"Злочин и казна пуковника Каламанде"

Пред судом јавности појавио се роман Бранка Перића у издању "Независних новина" под називом "Злочин и казна пуковника Каламанде" инспирисан недавним ратним догађајима на простору БиХ. Ова публикација правника и публицисте Бранка Перића на специфичан начин слика протекли рат и даје психосоцијалну анализу личности једног "измишљеног" судионика ратних догађања, који је, мимо своје воље, увучен у грађански рат и због тога трпи посљедице. Текст је врло актуелан и представља анализу узрока ратних догађаја, посљедица, судионика и суноврата међународног права и правде и чини трактат о правди и праву, политици, и покушајима наметања колективне кривице српском народу.

Градећи причу о високом српском официру, пуковнику Мијату Каламанди осуђеном на дугогодишњу казну за ратне злочине, Перић читаоцу нуди исповијест свог јунака проткану дубоким размишљањима и анализом друштвених и политичких процеса и догађаја. Перић се не ставља ни на једну страну и кроз свог јунака отворено проговара о проблемима, дилемама и жестоко жигоше неправде које се чине према људима. Он недвосмислено осуђује рат и разоткрива пљувачку политике, бестијалност грађанског рата и негативну улогу међународних субјеката у етикетирању одговорности једног народа за рат и страдања у БиХ.

Роман представља монолошку исповијест јунака, пуковника Мијата Каламанде, војника и човјека који служи девету од 24 године затвора, изречене од суда, за ратне злочине који је уважио имагинарне чињенице и "заштићене свједоке". Перић је врло добро осликао свог јунака као официра ЈНА, човјека припремљеног и опредијељеног да брани државу која се наочиглед свих распада и српски народ, који се по ко зна који пут нашао на раскршћу. На почетку романа много је дилема које Каламанда није могао разумјети. "Дошло неко чудно вријеме", прича Каламанда. "Сви све знају. Хоће своју војску. Сви би да командују. Предсједник општине навукао војну униформу, формирао батаљон за одбрану града! Свештеник запртио 'калашњиков', преко крста реденик...! Затворио јеванђеља... Питаш се шта се дешава?"

Сазнање за хапшење Ратка Младића и његова предаја Хашком трибуналу изазвала је код Каламанде запрепашћеност срамним актом српских власти да изруче генерала. "Тако се своји генерали не издају. Или им се суди или им се додјељује ордење. Изручили ли га изручио си себе!", гњеван је Каламанда. "Они га прво понижавају у самозаточеништву као мученика, а онда га болесног предају да се цијели свијет смије српском генералу. Већег народног самопонижења неће бити у историји српског народа". Каламанда прича да је знао генерала Младића и да је сигуран да он као врстан официр никада не би наредио убијање цивила. Ипак на крају поставља питање: "Зашто бих ја бранио Младића? Он свој крст носи као и ја свој. Официр је или побједник или је крив. Ако ниси побједник крив си".

Суочен са дугогодишњом затворском казном која је плод судских манипулација пуковник Каламанда прича: "Више није важна правда. Хашки трибунал је у међународно право увео и злочин против правде. Тако се зло претвара у добро, а злочинци у спасиоце и добре момке. Зашто у Хашком суду за хрватске генерале, починиоце масовних злочина над Србима у Крајини, нема кривице. Или за масовне злочине над Србима на Косову нема одговорности за команданте ОВК. То је нова међународна правда. Тако за Американце не важи Међународни кривични суд јер њихови војници и команданти не могу одговарати за масовне злочине почињене над цивилима у Ираку, Авганистану, Либији и широм свијета гдје заводе демократију. Никада ниједан амерички војник није одговарао за злочин, што је суноврат међународне правде", констатује Каламанда.

Што се тиче суђења за ратне злочине, Каламанда указује да што дуже траје истрага и суђење то је већи злочин. Што већи злочин то је већа казна. "То је стратегија Хашког трибунала и Суда БиХ. Причај народу свако вече о суђењу за ратни злочин да га убиједиш да је Мијат Каламанда монструм који је палио и убијао из обијести". Његово суђење трајало је три и по године па је зато и добио дугогодишњу робију. "Свједочило је у мом случају неколико 'заштићених свједока'. 'Заштићени' су и нико не смије да открије њихова имена. Доведу свједока да потврди твоју кривицу а не знаш ко је и не дају да га видиш. Не можеш да чујеш ни име, само А, Б и слично. Смјесте га у неку просторију, измијене му глас и слушаш његову причу. Све што тужилац пита 'заштићени' зна и говори без грешке. Режирани лажов!", закључује Каламанда. Некада су свједоци били испред судија и гледали оптуженог у очи, а данас њих нема, они су имагинарни. "Један 'заштићени' из мог случаја се прославио", прича Каламанда. "Кад год тужиоцу затреба доказ он се појави. Са њим је склопио споразум да ће умјесто тридесет за почињени злочин добити пет година затвора ако свједочи против официра и војника бригаде. Има свједока који су лажним свједочењем профитирали. Постали богати. Добили исељење у треће земље, други идентитет и посао. Тако се тргује доказима. То је стратегија Хашког суда".

Запањен нечовјечним понашањем појединаца Каламанда каже: "Наш човјек је јефтин. За паре са њим можеш како хоћеш. Плате му и он каже да га целат у логору није мучио. Платиш и не идеш у рат. Платиш и идеш на размјену. Откупиш живот. Тако је свједок у мом случају, каже он, био професионални свједок у многим случајевима. Ради се о обичном сеоском лопову који је од рођеног оца украо волове и продао их на пијаци у Дервенти и за новац ће учинити све".

Градећи причу о високом српском официру, пуковнику Мијату Каламанди, осуђеном на дугогодишњу казну за ратне злочине, Перић читаоцу нуди исповијест свог јунака проткану дубоким размишљањима и анализом друштвених и политичких процеса и догађаја

У судској представи оптужени је против читавог свијета. Не може бити правде кад ти суди цијели свијет. Познато је да послије рата суди освјетничка страст и политика. О суђењима Каламанда каже: "Више није довољан ратни злочин како га обичан човјек разуміје. Он мора бити 'удружени злочиначки подухват', јер онда можеш да бираш кога ћеш оптужити. То је ублажена варијанта колективне кривице. Мора се приказати да се мој народ удружио ради злочина, а не да сачува државу и своја права. Наше судије и адвокати послушно учествују у ругању правдиЩ О судијама сам имао другачије мишљење", истиче Каламанда. "Замишљао сам их као античке мудраце, озбиљне и замишљене ликове. Ништа од тога. Тупави и одсутни погледи, разговор преко воље и недопустива површност. Оптужнице и писане одлуке су посебна прича. Толико неписмености и бесмисла на једном мјесту тешко је наћи. Често реченице немају никаквог смисла. Незнање судија се скрива репресијом. Најтеже казне изричу најлошије судије и најгори људи. У рукама судија је огромна моћ због чега се људи морају забринути за правду".

"Рат је данас највећа инвестиција", истиче Каламанда. "Ко је данас профитирао од нашег ратовања и међусобног убијања? Странци! Они су рат осмислили, извели и данас извлаче профит. На почетку кризе земље Европе и САД подржавале су сецесионизам и биле савезници неким странама у сукобу. А онда ти исти ратни хушкачи уде што си ратовао за њихове циљеве. Не би било Сребренице да није било заштићене зоне коју су они осмислили. Човјек своју бол и несрећу најчешће лијечи туђом несрећом. Можда је у томе суштина историјске спирале злочина". "Прича о геноциду је политичка употреба рата", истиче Каламанда. "Наставак рата политичким средствима и пропагандом. На сцени су драстичне злоупотребе жртава на свим странама. Нечасно је од људске трагедије правити политичку причу. Нема кога питати зашто се не говори о Јасеновцу, Дракулићу, Козари гдје моји мртви преци почивају, а гдје се уистину десио геноцид".

Говорећи о цркви и вјерницима пуковник Каламанда има јасан став: "Сад су у цркви први они који су Бога помињали само у псовкама. Помијешали се вјерници и безбожници, поштени и лопови, грешни и правовјерни. Ратни профитери, криминалци и злочинци су на слободи. Помолиће се Богу за опрост гријеха". И сам пуковник Каламанда истиче своју одговорност за понашање таквих појединаца: "Они су моја казна. Ја сам један од кривваца што они спас за своје гријехе траже у цркви. Ја сам им потписивао потврде да не ратују и да зарађују за војску. У рату ми је доста сметало петљање Цркве у политику и војску. Почели свештеници да обилазе линије, дижу морал. А дижу тако што пљују на прошли систем, на официре комуњаре и ЈНА".

Говорећи о свом ангажовању у рату и каснијем односу према њему Каламанда каже: "Ратовао сам да заштитим мој народ". Међутим, он пита: "Гдје је мој народ када су ме хапсили. Јесу ли протестовали када је хапшен њихов пуковник. Што се не угледају на комшије Хрвате који листом устају у одбрану и подршку својих официра и приучених генерала. Ни институције моје републике нису прстом мрднуле да нам на суђењима помогну. Као да се њих тај рат не тиче, иако уживају плодове борбе српских бораца. Нисам заслужио казну од двадесет четири година затвора, због наводне командне одговорности".

Није њему тешка само казна, више га вриједђа однос српских власти и јавности у Србији, због којих му се син убио, а кћерка живи у тешкој ситуацији. И о одликованима Каламанда има своје мишљење: "Одликован сам више пута високим одликовањима за заслуге у рату. Због небриге институција дође ми да их вратим. Не смије бити одликован неко за смрт мојих 530 војника у бригадиЩ Ако некоме треба дати ордење то су погинули борци. Одликовања живима је доказ људске похлепе".

"Међу официрима је увијек било људског отпада као што га има и у другим професијама", истиче Каламанда и додаје: "Побјегнеш непријатељу, однесеш му тајне податке и постанеш јунакЩ Ти си херој и доказујеш да су ти нови послодавци бољи. Има примјера издајника за школску лектиру. У нападу на војну колону он наређује да се не пуца а њега нико не слуша. Командант кога војска не треба боље је да се убије. Није свјестан да противницима служи само за пропаганду. Има људи који ничу тамо гдје нису посијани. Бескорисни су. Постају друштвени коров. Мој колега под утицајем разних снага постао хуманитарац. Официр иза кога су остали мртви бави се хуманитарним радом, па зар то није суноврат човјечности".

У својој исповијести Каламанда каже да му однос војске и политике уопште није јасан. "У рату сам знао да ту нешто не штима. Радован једно, Младић друго. Политика је чудо. Даје моћ. Отпијум је. Манипулише масом. То ти је као магија. Попнеш се на бину и гледају те као бога. Говориш а они аплаудирају. Ти повисиш тон они још јаче. Ти подвикнеш они у транс... Наше политике угрожавају разум... Народ је обневидио од перфидних политичких превара и подлости. Нико не брине о држави и народу... Код нас у политику иду они који треба да ријеше неке своје проблеме. Један дио тих људи одрастао је на мржњи. Згадила ми се политика у рату. Нема сагласности око националне политике. Ако тога нема, онда нема ни јаке државе".

"Не могу никако да затвор прихватим за казну. И смртну казну бих лакше поднио јер знам да нисам крив. Затвор је школа за будуће криминалце. За нас ратне злочинце други су павиљони. Улажу у нас. Донијели су нова правила и њима укинули затворске погодности. Када сам улазио у затвор знао сам да губим своје мјесто у нормалном животу и улазим у потпуно непознат свијет. Дође вријеме кад човјек своди рачуне. Бројиш изгубљено. Видиш да губитак претеже. Учине ти други да живот није ништа. И сваким даном у затворској ћелији чујем црквена звона и чекам када ће она зазвонити за мном, пуковником Каламандом".

Кратким и прецизним реченицама Петрић смјело износи ставове и закључке пуковника Каламанде око многих питања која оптерећују босанско-херцеговачку стварност. Мада у роману нема великих заплета, карактерише га дубоко и отворено промишљање друштвених и политичких феномена. Неки од представљених ставова аутора вриједни су детаљног ишчитавања. Због отвореног прилаза те актуелности садржаја роман ће имати значајан одјек у јавности и послужити објективнијем поимању правде и права у БиХ.

МОЗАИЧКА УКРШТЕНИЦА

Појмове из списка распоредите у лик укрштенице. ако то правило урадите, у осјенченим пољима усправно добићете име и презиме личности са слике, а у осјенченим пољима водоравно назив професије којом се та личност бави.

11 слова: **АУСТРИЈАНАЦ,**
10 слова: **РАКЕТИРАТИ,**
8 слова: **КИЛОТОНА,**
7 слова: **ИРАВАДИ, КРУШЕВО,**
6 слова: **ЈАТАЦИ, ОКТОБР, ОСТАЛЕ, ТРАЈНИ, ЦОЛОВИ,**
5 слова: **АРГОН, МИРАЗ, НЕМАР, НИНИН, ТАБАК, ЦЕНОВ,**
4 слова: **ЕТАН, ИВЕР, ЈУРА, КРИМ, ОТОН,**
3 слова: **АДА, АНТ, ЕМУ, ЗОВ, ИКО, ИКУ, КОЊ, ЛОВ, СИН,**
2 слова: **АМ, БК, БТ, ВО, ЕЋ, ЉА, МА, ЊИ, ОБ, ОО, РА, РК, ЦЕ,**
1 слово: **А, А, В, И, К, Л, М, Р, Т, У, У, Ч, Ш,**

АУТОР: БИТ

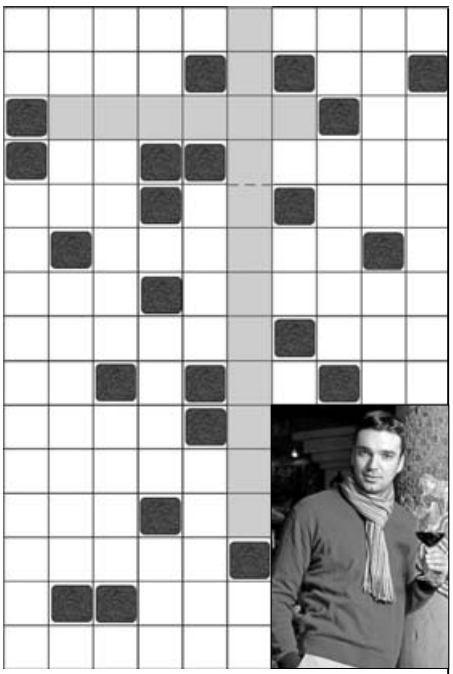

РЈЕШЕЊЕ: РАКЕТИРАТИ, КРИМ, В, МА, ТРУМАН, БК, ОО, НЕМАР, АНТ, ОБ, ИКУ, У, ОКТОБР, Ш, СИН, ОСТАЛЕ, ТРАЈНИ, ЗОВ, РА, У, ЉА, ВО, ИВЕР, Ч, ЈАТАЦИ, АДА, ЕТ, НИНИН, А, КОЊ, ЦОЛОВИ.

Савјети

Радни простор прилагодите својим потребама

Боје и материјали

Неутралне боје, које не оптерећују ни очи ни простор, увијек су прихватљиве. Желите ли ипак нешто живљи радни простор, жута боја је одлична за концентрацију. Наравно, пазите да боја не буде преинтензивна јер тад ће вам нарушавати концентрацију и с временом ће постати иритантна.

Боје су ипак заиста личан избор, па морате сами да одлучите која боја ће вам за рад бити најприхватљивија и бирајте је узимајући у обзир своју природу.

Слично је и с материјалима: ако сте "класичан" тип онда вам боје дрвета дјелују најугодније, а савјетовали бисмо вам да се ограничете на једну боју, односно једну врсту дрвета да бисте добили уједначен простор. Ако се желите окружити намјештајем у бојама, пазите да не претјерате, ограничите се на максимално двије комбинације, јер ово је посљедње мјесто на којем вам треба хаотичан осјећај.

Раздвајање простора

Радни простор, који је дио друге просторије, на примјер дневне или спаваће собе, можете успјешно одвојити на неколико начина. Једно од рјешења је клизна преграда – скупља и трајнија варијанта су клизна врата. Јефтинија варијанта су панел завјесе које могу изгледати врло луксузно.

Раздвојити простор по функцијама можете и с намјештајем.

Најуспјешније ћете то урадити с полицама.

Припреме

Прије уређења радног простора у дому битно је да одредите хоће ли он бити вишефункционално мјесто или тек простор за смјештај компјутера и одговарајућег столића.

Важно је да ли ће радни простор користити једна особа или двије особе истовремено.

У сваком случају радни простор у стану не треба да изгледа као канцеларија, озбиљно и стерилно, него да буде топло, стваралачко мјесто у срцу вашег дома.

Мјесто за радни сто најидеалније би било уз прозор или у његовој близини да бисте током дана имали природан извор свјетла. То, нажалост, није увијек могуће, па у старту имајте на уму опремање радног простора добром вјештачком расвјетом.

Приликом бирања мјеста за радни кутак водите се чињеницом да се на том мјесту морате осјећати угодно, да то не смије бити сувише фреквентно мјесто како вам се не би нарушавала концентрација, али немојте ни угурати радни сто управо на оно мјесто које ничему не служи па да очекујете да ћете бити успјешни за тако смјештеним радним столом.

СЕДМИЧНИ ХОРОСКОП

ОВАН
21.3 - 20.4.

Сљедеће седмице функционишете у стилу "преко трња до звијезда". Да бисте остварили жељени циљ, морате, наиме, својски да се потрудите, тј. да марљиво радите, али ће зато и успјех бити слађи. На послу је евидентан успјех, с тим што морате да се борите против особа које не дозвољавају да ваша креативност дође до изражаја.

БИК
21.4 - 20.5.

У фази сте завршавања неких битних пројеката. Било је застоја на све стране, али сте их ви успјешно пребродили, па сад спремно очекујете пријатније догађаје. Многи Бикови су у фантастичној вези са Јарцем. Идеална комбинација. Не зна се ко кога ту подржава? Важно је да одлично функционишете у тандему.

БЛИЗАНЦИ
21.5 - 20.6.

Ових дана ћете показати своје филантропске особине и чинити све сама добра дјела. Схватате колико сте били саможиви. Рјешавате да се промијените. Оправљате се од болести. Још увијек сте напети, али не бисте били Близанац да нисте. Имате унутрашњи конфликт, због нечега сте забринути.

РАК
21.6 - 22.7.

Кључна ријеч идуће седмице је благостање. Чувајте се досаде, јер сте остварили своје идеје, па вас може убити монотонија. Ракови су у вјечитој потрази за особом својих снова. Уколико буду бирали, највјероватније ће остати сами. Прихватите позив шармантне Дјевице. Ништа вас не кошта!

ЛАВ
23.7 - 22.8.

Захваљујући личној снази и мудрости, владате ситуацијом. Пошто сте се са патњом саживјели, правите планове за будуће активности. Морате детаљно разрадити план будућих активности, јер сте на самом почетку новог животног циклуса. Ако не иде онако како сте замислили, не очајавајте.

ДЈЕВИЦА
23.8 - 22.9.

Одлучни сте у настојањима да превазиђете проблеме који вам стоје на путу. Има их више, али то једној Дјевици ни најмање не смета. Са ватреним знацима попут Овна, Лава и Стријелца постајете комплетни. Иако, астролошки гледано, нисте идеална комбинација, у пракси је другачије.

ВАГА
23.9 - 22.10.

Ситуација се из коријена мијења. Доскора сте били прилично потиштени, али сада не можете да препознате сами себе. Сјајно сте расположени и пуни оптимизма. Иако сте прилично задовољни тренутним послом, размишљате и о новом извору прихода. Новца никад довољно.

ШКОРПИЈА
23.10 - 22.11.

Промјена која се дешава само је природни слијед околности. Имаћете среће у несрећи, а да тога не будете ни свјесни. Све указује на отварање перспективе за бољу будућност. Са партнером рашчишћавате неспоразуме, али и отварате могућности за нове везе. Владате ситуацијом.

СТРИЈЕЛАЦ
23.11 - 21.12.

Преосјетљиви сте - с разлогом или без њега. Пошто околина на вас преноси расположење, уколико желите да се добро осјећате, бирајте са ким се дружите. Здравствени проблеми су широког спектра, почев од болова у ногама до проблема са жлијездама и срцем.

ЈАРАЦ
22.12 - 19.1.

У бољем сте стању него обично. Запљуснуо вас је талас оптимизма, па имате осјећај као да вам је камен пао са срца. Добро се осјећате, добро сте расположени. Сијате у свим сегментима живота, па и у овом. Да ли је у питању Бик или Лав? Можда оба знака око вас.

ВОДОЛИЈА
20.1 - 18.2.

Околности налажу много такта и смисла за дипломатију, које очигледно немате, али тај недостатак компензујете упорношћу. Бићете актер славља и пријатних догађаја. Феноменално функционишете са Овновима, Вагама и Биковима. Од осталих знакова - што даље. Биће свега!

РИБЕ
19.2 - 20.3.

Сљедећих дана уживате у свим животним радостима. Склоност ка хедонистичком понашању сада је појачана. Па, уживајте, кад можете! Осјећате потребу да боравите у природи и здравије живите. Увиђате грешку коју сте чинили у односу на своје тијело. Злостављали сте га цигаретама и слаткишима.

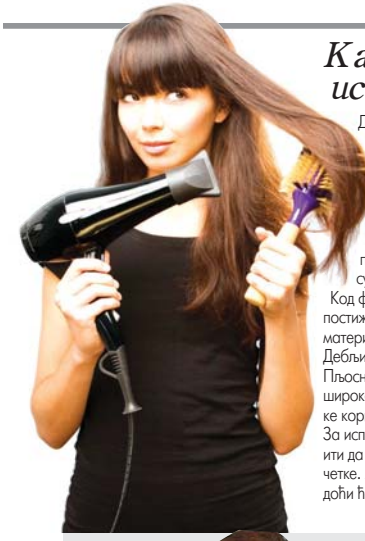

Како правилно да исфенирате косу

Да бисте косу добро исфенирали, послије прања косе, прије самог фенирања, потребно је да воду са косе уклоните пешкиром (без трљања, само тапкањем).

Затим треба да нанесете квалитетан препарат за обликовање и заштиту од спољашњих утицаја и полако да очешљате косу да не би пуцала, јер је мокра коса изузетно осјетљива. Прије фенирања, коса би требало да буде просушена 60-70 одсто. За адекватно фенирање потребни су квалитетан фен и четка.

Код фена је битније да снажно испушта ваздух, него топлота коју постиже. Пожељно је да четка буде направљена од природних материјала и да је длака чврста.

Дебљина четке зависи од дужине косе којој је намијењена. Пљоснате или такозване полчетке дају глатке и равне облике, широке, округле четке дају коси пуноћу и волумен, док се уже четке користе за прављење ситнијих локни.

За исправљање косе, фену је потребно ставити додатак и усмјерити да дува одозго према доље, а да истовремено прати кретање четке. Ако косу не сушите у једном смјеру, него са свих страна, доћи ће до мршења и тешко ћете косу касније "смирити".

Савјети за наношење пудера

Да би ваше лице изгледало беспријекорно, осим о квалитету пудера, морате да водите рачуна и о његовом наношењу.

Увијек наносите пудер од центра лица према ван, спужвицом или руком омогућујући равномјерно наношење.

Да бисте постигли непримјетан прелаз према подручју врата, нанесите пудер тачно на подручје испод браде.

Користите ли пудер који већ садржи минерални прах, нема потребе за наношењем додатног слоја пудера у камену или праху.

Зелена - боја године

Зелена је боја која ће, према ријечима стручњака у 2013. инспирисати свијет моде и љепоте. Тонови зелене боје виђени су на прољећним колекцијама за ову годину код "Валентина", "Долче&Габана", "Марни" и других брендова. У зеленим тоновима су и одјећа и обућа, као и модни додаци. Зелена је "мирнија" боја коју стручњаци описују као њежну, свјежу, спонтану и природну, а носи различита значења, симболишући вјеру, али понекад и сујевјерје.

Зелена боја са свим својим нијансама, од смарагдне, маслинасте, нијансе жада до тамнозелене, јесте одлична идеја за годину пред нама, тврде модни зналци, јер прије свега, симболизује наду и младост.

Како се опоравити послије прејеђања

Најблажа посљедица прејеђања током новогодишњих и божићних празника је свакако грижа савјести, али постоје и оне озбиљније попут грчева, вртоглавице, мучнине, повишеног крвног притиска. Постоје нека једноставна правила за брз опоравак у оваквим ситуацијама.

Када тијело желите да очистите послије претјераног јела, воду би требало да пијете чешће него иначе, нарочито пред спавање. Чајеви су такође веома корисни јер су добри диуретици, а чајеви од камилице, аниса, мајорана, рузмарина и мајчине душице помажу варење.

Забрањена пића су кафа и воћни сокови.

Дан обавезно треба да почнете доручком, али лаганим – довољно је парче хљеба са бутером и шољом незаслађеног чаја. Током дана препоручују се такође лагани оброци – супе, поврће, салата. Јогурт пошто садржи ферменте помаже варењу. Треба да избјегавате масну и превише слану храну.

МУЗИКА

ПРИРЕДИЛА:
ДАНИЈЕЛА СТОКАНИЋ
danijelas@glassrpske.com

Адел, британска соул звијезда

Гласом освојила свијет

Са само 24 године Адел је успјела да освоји свијет гласом и пјесмама и једна је од ријетких британских умјетника који су остварили завидан успјех у Америци. Адел се од колегиница издваја и односом према свеопштем тренду мршавости и разголићавања на сцени

Популарна британска пјевачица Адел, која се прије три мјесеца породила, наступила је недавно први пут послије готово једногодишње паузе.

За први наступ од фебруара Адел је изабрала додјелу "Златних глобуса", а на церемонији је и сама награђена и то за најбољу оригиналну пјесму за насловну нумеру из филма "Skyfall".

Пјевачица која је на црвеном тепиху носила црну "Барбери" хаљину примајући "Златни глобус" захвалила је дечку Сајмону и свом сину чије име још није жељела да саопшти.

- Искрено, дошла сам да се мало забавим. Нисам очекивала награду. Хвала вам што сте ми допустили да будем дио вашег свијета вечерас. Желим да захвалим дечку који није могао да дође вечерас и мом дивном синчићу - рекла је Адел и нашалила се да се готово "упишкила" од смијеха када је чула своје име.

Адел, која је у Лос Анђелес долетјела са сином, ипак није била одушевљена што су је дочекали папараци.

Шест "Гремија" и 23 милиона продатих примјерака албума, пјевачицу феноменалног гласа довели су на прво мјесто "Форбсове" годишње листе најуспјешнијих људи млађих од 30 година у 2012. години, који дјелују у сфери музике.

Оно што је Адел засигурно причинило много више среће јесте рођење сина у октобру, тако да је 2012, дефинитивно, за младу музичку звијезду била година из снова.

Са само 24 године Адел је успјела да освоји свијет гласом и пјесмама и једна је од ријетких британских умјетника који су остварили завидан успјех у Америци.

Осим изнимним пјевачким талентом и глобалном популарношћу, Адел се од колегиница издваја и односом према свеопштем тренду мршавости и разголићавања на сцени.

- Живот ми је толико занимљив да немам времена да се бавим нечим тако неважним као што је питање мог изгледа. Чак и да имам савршену фигуру, мислим да никоме не бих показивала своју стражњицу и груди - казала је власница мегахитова "Chasing Pavements", "Hometown Glory", "Rolling in the Deep", "Make You Feel My Love"...

Соул пјевачицу магазин "Билборд" прогласио је крајем 2012. за умјетника године, а њен албум "21" проглашен је за најбољи албум 2012. Адел је прва пјевачица која је оба признања добила двије године заредом. Она је прошле године освојила и шест "Гремија" и доминирала је америчким листама. Њен други албум "21", који је објављен у марту 2011. године, одмах се нашао на првом мјесту најпродаванијих, а у топ 10 је остао све до септембра 2012. године. Од тога је 24 седмице био на првом мјесту.

Адел Лори Блу Адкинс, како јој је пуно име, рођена је 5. маја 1988. године у Лондону. Почела је да пјева са четири године, а инспирација јој је била група "Spice Girls".

КАЗНА

Адел је родила сина 19. октобра прошле године, а дијете се мора пријавити у року од 42 дана од рођења. Она то, међутим, још није урадила. Тиме су она и Сајмон прекршили законску одредбу, за шта је прописана казна од око 2.500 КМ.

ТОП ЛИСТЕ

ДОМАЋА MTV ТОП 5 ЛИСТА

1. Wxo cee Ft. Rhino - Reggaeton Montenegro
2. C.A.P.C. - Перспектива
3. Trash Candy - Remember!
4. Филип Диздар - Ходаш на рукама
5. Сидарта & Лара Би - Холивуд

БИЛБОРДОВА ТОП 5 ЛИСТА СИНГЛОВА

1. Бруно Марс - Locked Out Of Heaven
2. Ријана - Diamonds
3. Тејлор Свифт - I Knew You Were Trouble
4. The Lumineers - Ho Hey
5. Macklemore & Ryan Lewis Ft. Wanz-Thrift Shop

БИЛБОРДОВА ТОП 5 ЛИСТА АЛБУМА

1. Les Miserables (Highlights) Soundtrack
2. Mumford & Sons-Babel
3. Tejlor Svift - Red
4. Phillip Phillips - The World from the Side of the Moon
5. One Direction - Take Me Home