www.glassrpske.com

Глас Српске

ДНЕВНИ ЛИСТ РЕПУБЛИКЕ СРПСКЕ, БАЊАЛУКА

Субота и недјеља, 16. и 17. март 2013. Број 13.079 Година LXX Цијена 0.80 КМ

Произведено У СРПСКОЈ наше је БОЉЕ

ВИЈЕСТИ

Финансијски криминал прогутао 28,7 милиона марака

страна 5

СПОРТ

Ухапшен Здравко Мамић због шовинистичких изјава

страна 50

За дунум обрадивог земљишта у Српској потребно од 200 до 1.000 марака

Парцеле за багателу

“Цијена парцела пада јер се ратарима не исплати да се баве пољопривредом. Уложе велики труд и рад, а на крају немају никакву зараду, каже Усорац

“За ратаре ће и неколико идућих година бити тешке, јер је пољопривреда пала на најнижу грану, рекао Николић

страна 13

Влада Републике Српске у петак одржала прву радну сједницу

Под лупом пословање предузећа и фондова

страна 3

Министар унутрашњих послова РС Радислав Јовичић рекао да ће приоритет бити борба против организованог криминала и корупције

У понедјељак, 18. МАРТА

поклон "Гласа Српске" ПОСНА ТРПЕЗА

ДАНАС

МИЛОРАД ДОДИК И МЛАДЕН БОСИЋ РАЗГОВАРАЛИ О ПЛАТФОРМИ О ЗАЈЕДНИЧКОМ ДЈЕЛОВАЊУ НА НИВОУ БиХ

СНСД и СДС треба да разјасне несугласице

СНСД-у примарни циљ статус и презентација Српске на нивоу БиХ, рекао Додик. Изражена жеља да се настави заједнички наступ из РС у Сарајеву, оцијенио Босић

страна 2

Послије изласка одборника СНСД-а са сједнице Скупштине града Бањалука

СНСД нико неће условљавати

Ако је скупштинска већина угрожена, није никакав проблем. Ми не можемо да напустимо наше политике, истакао Додик. СНСД ће размотрити како односе унутар коалиције, тако и унутар нашег клуба, наводи Клуб одборника

страна 9

Вијести дана

Можда жалим што нисам био одлучнији и радикалнији у борби против финансијске недисциплине и неодговорног понашања појединаца у здравству.

Ранко Шкрбић, бивши министар здравља и социјалне заштите РС

Комитет ЕП засједа 20. марта

Филе представља извјештај о БиХ

БРИСЕЛ - Европски комесар за проширење Штефан Филе представиће 20. марта члановима Комитета за спољне послове Европског парламента извјештај о напретку БиХ.

Филе ће члановима Комитета представити и амандмане на предложени извјештај, међу којима су и они којима се предлаже да се ФБиХ упути позив да у Кривични закон уведе регулативу о злочинима из мржње, као што су то већ урадили Република Српска и Брчко. Тања Фајон предложила је да се евидентира да у ФБиХ мањка елемената модерних уставних принципа, који су базирани на владавини права и који обезбјеђују заштиту људских права.

С. Т.

Тужилаштва БиХ и Србије

Нови састанак о размјени доказа крајем мјесеца

САРАЈЕВО - Нови састанак представника тужилаштава БиХ и Србије у вези са Протоколом о сарадњи у прогону осумњичених за ратне злочине, злочине против човјечности и злочин геноцида, могао би да буде одржан до краја овог мјесеца у Сарајеву, речено је у петак "Гласу Српске" у Тужилаштву БиХ.

- Протокол је врло позитиван помак у сарадњи и све се одвија према договору. На идућем састанку биће ријечи о темама које су покренуте на претходном састанку - казали су у Тужилаштву.

На првом састанку чланова тужилаштава БиХ и Србије крајем фебруара у Београду разговарано је о 12 предмета, међу којима су "Добровољачка улица" и "Тузланска колона", које је затражило Тужилаштво БиХ. Замјеник тужиоца за ратне злочине Србије Бруно Векарић рекао је раније "Гласу Српске" да би на идућем састанку могли конкретније да разговарају о уступању доказа.

В. К.

Партија демократског прогреса

Делићева оставка није прихваћена

ДЕРВЕНТА - Предсједништво ПДП-а у петак није прихватило оставку потпредсједника странке Драгише Делића, који се са функције повукао због неслагања са чланством приликом избора градоначелника Источног Сарајева.

Делић јуче није хтио да коментарише одлуку Предсједништва ПДП-а, а раније је "Гласу Српске" казао да међу члановима ПДП-а влада борба за остваривање личних интереса. Нагласио је да та борба поприма све веће размјере и да ће се тиме лидер странке Младен Иванић морати озбиљно позабавити.

Предсједништво ПДП-а закључило је на сједници у Дервенти да ће инсистирати на доношењу закона о подстицајима у пољопривреди, а стање у овој области оцијењено је као веома лоше због чега је затражена одговорност ресорног министарства.

В. К.

Глас Српске

www.glassrpske.com

Још увијек плаћамо најскупље ријекове у окружењу.

Александар Бијелић

У војску су за задње реформе, умјесто старих провјерених бораца, за прави новчани износ примани чак и они који су служећи војни рок учествовали у крађи наоружања из војних складишта. Боље и не заслужујемо. Ваљаће за продају за неку пљачку и слично... Жалосно!

Динко Ћемаловић

Милорад Додик и Младен Босић разговарали о платформи о заједничком дјеловању на нивоу БиХ

ФОТО: А. ЧАВИЋ

Разјаснити несугласице

СНСД-у примарни циљ статус и презентација Српске на нивоу БиХ, рекао Додик. Изражена жеља да се настави заједнички наступ из Српске у Сарајеву, оцијенио Босић

ПИШЕ: ВЕДРАНА КУЛАГА
vedranak@glassrpske.com

БАЊАЛУКА - Примарни циљ СНСД-а је статус и презентација Републике Српске на нивоу БиХ, због чега је потребно разговарати о односима СНСД-а и СДС-а у платформи о заједничком дјеловању на нивоу БиХ, како би се разјасниле постојеће несугласице.

Изјавио је ово у петак предсједник СНСД-а Милорад Додик послије разговора са лидером СДС-а Младеном Босићем у Бањалуци.

Састанак, који је иницирао Босић, завршио је без конкретног договора, али је усаглашено да делегације двије странке у четвртак, 21. марта, разговарају о дјеловању у Сарајеву.

Додик је оцијенио да је потребно ојачати сарадњу на нивоу БиХ, као и разговарати о односима између двије странке, да би се постојеће несугласице разјасниле.

- СНСД-у је примарни циљ статус и презентација Српске на нивоу БиХ - рекао је Додик.

Говорећи о законима који се усаглашавају у институцијама БиХ, Додик је рекао да постоји проблем са афирмисањем уставне позиције РС.

НОВИ састанак у четвртак

- Уставна позиција Српске одређује називе општина. Међутим, то је проблем чак и када имамо одлуку Уставног суда да се општине третирају називима како је предвиђено законодавством - рекао је Додик и додао да из тога произлази прича о матичним бројевима и пребивалишту.

- Још нисмо успјели ни да маркирамо међуентитетску линију разграничења, како је предвиђено Анексом два, без чега не можемо да спроведемо попис становништва. Ако НАТО није извршио своју обавезу, зашто бисмо ми остали у причи о војној имовини - рекао је Додик.

Он је додао да ће приједлог из Републике Српске бити да нема рјешавања војне имовине док се ово питање не заврши.

- Одређени кругови у БиХ, прије свега, из Сарајева, покушавају да минимизују ту врсту приче. Јасно је да постоји Република Српска и то мора да се почне поштовати. Далеко бисмо лакше пролазили многе, па и европске изазове, да нема опструкција те врсте. То су ствари о којима се мора разговарати, не само унутар Српске, него и на нивоу БиХ - рекао је Додик.

Босић је, послије састанка, нагласио да је изражена жеља да се настави заједнички наступ из Српске у Сарајеву и да на идућем састанку види шта није функционисало до сада и покуша наћи начин како да у будућности не буде проблема. Према његовим ријечима, са Додиком је размијенио мишљења о актуелним питањима, прије свега, о "предмету Сејдић-Финци".

- РС није правила никакве проблеме. Чекамо да се нађе рјешење у оквиру ФБиХ и стекну услови да дође до заједничког састанка и нађе коначно рјешење - рекао је Босић.

"СРЕБРЕНИЗАЦИЈА"

Говорећи о активности Коалиције "1. март" Додик је рекао да та "фамозна структура" покушава да направи исто што је направила и у Сребреници, односно да акумулирају гласаче који ће гласати и потом отићи одавде.

- Све то говори о потреби да озбиљне политичке партије сједну и разговарају о тим процесима - закључио је Додик.

Одобрено финансирање пројеката из БиХ из IPA

Из фондова ЕУ стиже 91,6 милиона евра

БАЊАЛУКА - Од Европске уније током ове године у БиХ би требало да стигне укупно 91.633.000 евра у оквиру прве IPA компоненте, наводи се у прегледу пројектних апликација одобрених за финансирање из средстава помоћи ЕУ, који ће Народна скупштина Републике Српске разматрати на идућој сједници, која је заказана за уторак, 19. март.

ЗА ПРАВОСУЂЕ одобрено 25,25 милиона

- За реформу јавне управе, односно јачање капацитета парламента у БиХ у контексту приступања ЕУ намијењена су 3,4 милиона евра, за правосуђе 25,25 милиона, а за полицију и борбу против прања новца 2,5 милиона евра - наведено је у прегледу.

За развој приватног сектора, односно подршку унапређењу конкурентности малих и средњих предузећа намијењено је 7,5 милиона, за развој иновација 2,5 милиона, а за даље усклађивање законодавства са ЕУ и праксе индиректног опорезивања, као и јачање административних капацитета УИО БиХ 3,74 милиона евра.

- Убрзано спровођење активности на коридору 5Ц и усклађивање БиХ законодавства у области транспорта са ЕУ подржано је са 23 милиона евра - пише у прегледу.

С. Т.

БиХ у 2013. години очекује постепени економски опоравак

САРАЈЕВО - БиХ у овој години очекује постепено убрзавање економског опоравка, док се већи економски раст не може очекивати прије 2014. године, рекао је гувернер Централне банке БиХ Кемал Козарић, пренијеле су агенције.

- У међувремену, морамо наставити са структуралним реформама ради прављења што бољег окружења за инвестирање и отварање радних мјеста, што је прије неопходно, с обзиром на то да је БиХ са стопом незапослености од 28 одсто једна од најлошијих у региону - рекао је Козарић, који је у петак учествовао на сједници Конституенце Европске банке за обнову и развој у Никозији на Кипру.

Влада Републике Српске у петак одржала прву радну сједницу

Под лупом пословање предузећа и фондова

Министар унутрашњих послова РС Радислав Јовичић рекао да ће приоритет бити борба против организованог криминала и корупције. У антикорупционом тиму неће бити само МУП, него и угледни експерти

ПИШЕ: МАРИНА ЧИГОЈА
marinacigoja@glassrpske.com

ФОТО: В. ТРИПИЋ

Конференција за новинаре у Бањалуци

БАЊАЛУКА - Влада РС у новом саставу почела је да ради пуним капацитетом, а већ од данас (субота) почиње и сагледавање стања у свим јавним институцијама односно у јавним предузећима и фондовима.

Министар унутрашњих послова РС Радислав Јовичић рекао је послије сједнице да ће му, као новом министру, приоритет бити борба против криминала и корупције, са посебним освртом на организовани криминал.

Он је поновио да ће Влада брзо радити на успостављању антикорупционог тима.

- У том пројекту неће учествовати само МУП, него и Министарство правде и остали чланови Владе, али и угледни експерти - рекао је Јовичић.

Министар науке и технологије РС Јасмин Комић послије прве радне сједнице Владе казао је да ће брзо бити утврђени приоритети посебно у областима пољопривреде, енергетике и туризма.

- Поред тога биће урађена и анализа ефеката финансијских давања. То се, прије свега, односи на грантове, подстицаје и субвенције и то са становишта ефеката и резултата који су постигнути - нагласио је Комић.

Он је истакао да ће са посебном пажњом бити урађена анализа пословног амбијента с циљем сагледавања могућности растерећења привреде у врло кратком року и на тај начин стварања повољног амбијента за пословање и инвестирање.

Комић је истакао да је Влада на овој сједници конституисала три одбора и то одборе за унутрашњу политику, за привреду и финансије и за друштвене дјелатности.

Влада РС утврдила је Приједлог закона о остваривању права на старосну пензију професионалних војних лица, по хитном поступку.

- Доношење закона по хитном поступку је неопходно, јер је за 46 професионалних војних лица Оружаних снага БиХ, на крају 2012. године, требало да престане професионална војна служба због навршених година живота и дужине трајања службе у ОС. Због немогућности да остваре право на пензију у складу са важећим Законом о пензијском и инвалидском осигурању, Министарство одбране БиХ је тим лицима продужило професионалну војну службу до 28. фебруара 2013. године, послије чега им је професионална војна служба престала - истиче се у саопштењу.

БИЋЕ УРАЂЕНА анализа пословног амбијента у РС

Законом је прописано да се средства за исплату пензије у комплетном износу, остварене у складу са овим законом, Фонду за пензијско и инвалидско осигурање РС, обезбјеђују из буџета РС, те да исплата из буџета траје док корисник пензије не испуни услове за старосну пензију у погледу година живота, у складу са Законом о пензијском и инвалидском осигурању.

Влада је донијела Рјешење о именовању Радне групе за утврђивање приједлога трасе крака гасовода "Јужни ток" кроз РС.

Влада је донијела и Одлуку о промјени облика организације ЈУ Студентски центар "Никола Тесла" Бањалука у ЈУ Студентски град "Никола Тесла", чиме ће се значајно побољшати стандард студената.

Донесена је и Одлука о давању сагласности за реализацију пројекта "Смањење губитака воде и ревитализација и доградња водоводног и канализационог система Пале - Јахорина" чија процијењена вриједност је 2,7 милиона. Износ од 1,3 милиона евра требало би да буде обезбијеђен из кредитних средстава Европске инвестиционе банке, а преостали износ би се обезбиједио из бесповратних средстава институција и властитог учешћа општина.

Министар индустрије и енергетике РС Желько Ковачевић је нагласио да је Влада у сталном контакту са управом града Бањалука и бањалучком "Топланом", те са добављачима мазута "Оптима групом", ради обезбјеђења довољних количина мазута у овом граду до краја сезоне гријања.

- Имамо оптимистичке вијести у смислу да ћемо сезону гријања у Бањалуци завршити са довољним количинама мазута - казао је Ковачевић.

Додао је да ће у сљедећих дан или два бити сачињен протокол о пословно-техничкој сарадњи "Топлане" и добављача како би се обезбиједио мазут до краја грејне сезоне.

Влада је прихватила и Информацију о раду и финансирању представништава РС у иностранству у 2012. години.

Изабран је и Савјет за развој РС, а за генералног секретара Владе именован је Владо Благојевић, који је и до сада био на тој функцији.

ЧЕСТИТКЕ

Поводом именовања за премијера Српске, Жељки Цвијановић пристигле су бројне честитке, између осталог, и од највиших функционера ЕУ. Успјешан рад Цвијановићевој је пожелио европски комесар за проширење Штефан Филе, те специјални представник и шеф Делегације ЕУ у БиХ Петер Соренсен, високи представник у БиХ Валентин Инцко, шеф Мисије ОЕБС-а у БиХ Флечер Бартон и његов замјеник Нина Суомалаинен. Честитку је Цвијановићевој упутио и потпредсједник Народне скупштине Србије Ненад Поповић, те генерални директор нафтне индустрије НИС Кирил Кравченко.

Честитке су упутили и амбасадори акредитовани у БиХ, начелници општина у РС, представници институција БиХ и РС, банака, привредних друштава, организација, а појединачне честитке у Кабинет Цвијановићеве пристигле су и од грађана.

ПОСЉЕДЊЕ ВИЈЕСТИ

Србе у "Виктор Бубањ" доводио ко је хтио

САРАЈЕВО - Свједок Тужилаштва БиХ Златан Црнковић испричао је да је у логор у некадашњој касарни "Виктор Бубањ" у Сарајеву Србе доводио "ко је хтио и како је хтио".

Црнковић је у наставку суђења за злочин почињен у логору "Виктор Бубањ" рекао да су људи Исмета Бајрамовића Ћеле, Јуке и других доводили Србе у "Виктор Бубањ" и да их је оптужени Рамиз Авдовић морао примити.

- Знали су ријечи да Алија Изетбеговић има рођака, па чувајте овог због замјене - посвједочио је Црнковић.

Црнковић је имао задатак да за Армију РБиХ испитује Србе у логору "Виктор Бубањ", пренијеле су агенције.

Уједињена опозиција у Челинцу

ЧЕЛИНАЦ - Опозиционе партије у Челинцу, СДС, ПДП, ДП и НДС, потписале су у петак споразум о сарадњи како би покушале да ојачају свој утицај на локалној политичкој сцени.

Предсједник Општинског одбора СДС-а Зоран Кузмановић истакао је да се потврдило да нејединствена опозиција не може озбиљније утицати на доношење одлука у Скупштини општине, те додао да је овај чин и припрема за заједнички наступ на идућим општим изборима. Предсједник ОО ПДП-а Каранфилка Мрђа рекла је да ће први корак опозиције бити отварање заједничке канцеларије за чвршћи контакт са грађанима. Овај блок у СО Челинац тренутно има девет од укупно 23 одборника. Б. М.

Инцко: Нема потребе за мојим потезима

САРАЈЕВО - Високи представник у БиХ Валентин Инцко изјавио је у петак да парламентарна већина у ФБиХ има јасно и легитимно право да мијења Владу и да нема потребе за његовим потезима, јавиле су агенције.

- На нивоу Савјета министара БиХ Влада се исто тако мијењала. Ту се радило према прописима и процедурама. На исти начин то се треба радити и у ФБиХ, нема потребе за мојим потезима јер постоје процедуре. Сада ће бити конституисан Уставни суд ФБиХ и одмотаће се ово клупко - рекао је Инцко.

Премијер ФБиХ понудио је Инцку да преузме Владу, јер је изјављивао да власт у овом ентитету функционише.

Коментар дана

Пише:
Горан
МАУНАГА

Бијељина

Нема те нагле промјене локалне власти која ће, наводно, изазвати политичку дестабилизацију већу од политичких и сваких других потреса присутних, онда кад та власт ненамјенски троши буџетски новац. Баш таква ситуација тренутно је у Бијељини.

Такво трошење буџетског новца само је један од бијељинских општепознатих негативних сегмената. Градска администрација има огромне дугове, а корисницима буџета, радницима јавних предузећа, неизмирени су лични дохоци. Град је кредитно задужен у висини чак једног годишњег буџета и у дефициту је више од 15 милиона марака.

О каквој се наводној дестабилизацији политичких прилика у Бијељини се говори? Ријеч је само о изговорима да би стварање нове скупштинске већине, формиране од контра странке којој припада градоначелник, изазвало неке потресе

О каквој се онда, тамо, наводној дестабилизацији политичких прилика говори у случају формирања нове скупштинске већине предвођене СНСД-ом?

Ријеч је, дакле, само о изговорима да би стварање нове скупштинске већине, формиране од контра странке којој припада градоначелник, изазвало неке потресе. Можда и би у случају да је садашња власт животне услове грађанима направила бар подношљивим. Али није. Зато је формирање нове скупштинске већине у Скупштини града Бијељина неопходно.

Јер шта чинити друго у ситуацији кад градоначелник Мићо Мићић, након што је Влада РС у посљедњих пет година у Бијељину уложила више од 200 милиона марака, тврди да та иста влада "руши град и ради против грађана Бијељине".

Прије изношења таквих неистина, Мићић би требало да одговори на питања зашто годинама некажњено крши Закон о локалној самоуправи, Закон о раду и Правилник о систематизацији.

Иако у Закону о локалној самоуправи и Закону о раду не постоји одредба којом је дозвољен пријем радника на одређено вријеме на упражњено систематизовано радно мјесто, Мићић то упорно чини.

И још горе, Мићић упорно одбија да спроведе извршну судску пресуду о поништавању његових одлука о постављењу политичких миљеника на мјеста шефова и радника одјељења. Али у таквој "радној прерасподјели" увијек се нађу они који нису задовољни. Зато ни најмање не чуди да и неки од СДС-ових одборника захтијевају хитно формирање нове скупштинске већине којој ће се, вјероватно, придружити. Тек с новом законодавном влашћу, уз наду да ће ускоро доћи и до промјене извршне, становници Бијељине могу да очекују побољшање живота.

Душанка Мајкић о аферама у Министарству одбране и нераду кадрова СДС-а

Околић се савршено уклопио у хаос

Мирко Околић није оправдао ниједан разлог за именовање на функцију у МО. Велики кабинети, возачи и секретарице које добијају, сасвим паралишу оне који дођу на високу функцију, рекла Мајкићева

ПИШЕ: ГОРАН МАУНАГА
g.maunaga@glasrspske.com

САРАЈЕВО - Замјеник министра одбране БиХ Мирко Околић не чини ништа да буде ријешен било који проблем у овом ресору, а на који је упозорила Република Српска. Околић се савршено уклапа у хаос који влада тамо влада.

Изјавила је ово "Гласу Српске" предсједавајући Заједничке комисије за одбрану и безбједност Парламента БиХ Душанка Мајкић истичући да је Министарство одбране БиХ једино у склопу Савјета министара које има два замјеника, а најлошије резултате.

- Невјероватно је и то што Република Српска није имала никакве користи од свих досадашњих замјеника министара одбране који су долазили из реда српског народа. Ни садашњи замјеник министра Мирко Околић не разликује се од својих претходника - рекла је она.

Казала је да Околић, који је кадар СДС-а, није оправдао ниједан разлог за именовање на функцију у МО.

- Не постоји ниједан проблем који је кандидовала РС, а да је ријешен уз помоћ и ангажовање тих људи. У међувремену, афере свакодневно потресају Министарство, а Околић се савршено уклапа у хаос који влада у Министарству одбране. Ниједним потезом не чини ништа да ствари буду промијењене - каже Мајкићева.

Додаје да је могуће да је један од разлога за то и чињеница да велики кабинети, возачи и секретарице које добијају, сасвим паралишу оне који дођу на високу функцију.

- Сва отворена питања и даље су отворена. Питање корупције и даље је актуелно. Сигурна сам да ће и ревизија поново да изнесе негативно мишљење о раду Министарства одбране. Разлог и директну одговорност за то не треба тражити само у министру одбране, него и у оба његова замјеника. Ти људи су најодговорнији за стање које тамо влада - каже Мајкићева.

Околић данима није одговарао на наше телефонске позиве па нисмо успјели да чујемо његове ставове.

МИНИСТАРСТВО које свакодневно потресају афере

Министарство одбране годинама потресају афере шверца и нелегалног уништавања наоружања, муниције и минско-експлозивних средстава, намјештања тендера за набавку опреме, те махинације набавкама погонског горива.

Припадници Државне агенције за истраге и заштиту (SIPA) до сада су о томе Тужилаштву БиХ поднијели 11 извјештаја. Истражна комисија Парламента БиХ поднијела је SIPA 4.000 страница докумената и изјава представника Министарства и Оружаних снага о великим пропустима током процеса уништавања вишка наоружања.

SIPA је завршила истрагу о одговорности девет припадника Министарства и Оружаних снага.

АРХИВА

Мајкићева је истакла да је једно од најбитнијих питања за РС којим се Српска годинама безуспјешно бави, питање ратне архиве бивше ВРС у периоду од 4. априла 1992. до 31. децембра 1995. године.

- Та архива је по одлуци Владе РС из 2007. године требало да буде враћена РС. Али то никад није учињено и то је и даље отворено питање.

Околић, као и ранији замјеник, његов претходник, о том питању нису учинили ништа. То је прави показатељ како српски представници у институцијама БиХ не треба да раде - закључила је Мајкићева. Околић је раније "Гласу Српске" рекао да "не види разлог зашто би се забрањивао приступ архиви" и да га треба одобрити ако се не ради о злоупотреби.

Из "Куле два" у Мркоњић Граду нестала војна опрема

Истрага о крађи у војном складишту

МРКОЊИЋ ГРАД, САРАЈЕВО - Припадници војне полиције Оружаних снага БиХ упућени су на лице мјеста ради обезбјеђења услова за спровођење истраге о крађи противоклопног оруђа у складишту "Кула два" у Мркоњић Граду, рекли су "Гласу Српске" у Министарству одбране БиХ.

Недостатак оруђа утврђен је током ванредне контроле на локацији складиштења муниције, а према наводима саговорника "Гласа Српске" упућеног у случај, ради се о оруђу које може бити искоришћено и у незаконите сврхе.

УКРАДЕНО оруђе погодно за тероризам

- То оруђе се може изнијети и у коферу и та крађа није нимало наивна. Ово оруђе се може сакрити и идеално је за тероризам. Брине што ово није једини случај. Никада није доведена до краја истрага о девет милиона метака пронађених у Блажују који нису били пријављени, 87 тона барута у Љутој код Коњица, хеликоптера у Истанбулу... - казао је.

Замјеник министра одбране Мирко Околић рекао је "Гласу Српске" да ће Комисија испитати случај.

Предсједавајући Заједничке комисије за одбрану и безбједност Парламента БиХ Душанка Мајкић рекла да је да је Комисија на чијем је челу у посљедњих шест година константно упозоравала МО БиХ на крађе и изношење материјала из складишта ОС.

- До сада нису пружена конкретна увјеравања да се било шта ради на томе. У овом моменту у ОС нико не зна колики је обим имовине, шта недостаје, колико је чега на различите начине отуђено, украдено, извезено.... Овај случај је потврда да се из складишта и даље краде имовина - казала је Мајкићева.

Нагласила је да је недопустиво да о свему томе Тужилаштво ћути.

Ж. Д.

Посланици из РС у Парламенту БиХ

Спријечили усвајање неуставног закона о матичном броју, јер се њиме не поштује уставна структура БиХ.

Клуб одборника ДНС-а у бањалучкој Скупштини

Одбивши да гласају за допуну Одлуке о грађевинском земљишту изневјерили коалиционе партнере СНСД.

ФОТО: ГЛАС СРПСКЕ

У акцији "Бос" истраживани послови фирме "ЕкоСан"

Расте штета по основу кривичних дјела из области финансија

Криминал прогутао 28,7 милиона КМ

SIPA прошле године лишила слободе 28 лица због постојања основа сумње да су починили кривична дјела из области финансијског криминала. Највише откривено пореских утаја и злоупотреба службеног положаја, наводе из SIPA

ПИШЕ: ВЕДРАНА КУЛАГА
vedranak@glassrpske.com

ИСТОЧНО САРАЈЕВО - Буџети у БиХ су прошле године, на основу кривичних дјела финансијског криминала, оштећени за 28.700.402 КМ, што је за 43 одсто више него годину раније.

Наведено је то у извјештају о раду Државне агенције за истраге и заштиту (SIPA) БиХ за 2012. годину који је усвојио Савјет министара БиХ на посљедњој сједници.

- Укупна материјална штета за буџете у БиХ проузрокована кривичним дјелима финансијског криминала је 28.700.402 КМ и већа је за 43 одсто у односу на 2011. годину, када је износила 20.069.454 КМ. SIPA је лани лишила слободе 28 лица због постојања основа сумње да су починили кривична дјела која се сврставају у кривична дјела финансијског криминала - наведено је у извјештају SIPA.

Када је у питању ова врста криминала, највише је откривено кривичних дјела пореске утаје или преваре и злоупотребе службеног положаја или овлашћења.

У области финансијског криминала SIPA је радила на укупно 225 предмета, од којих је окончала 169, односно 75 одсто.

Радећи на предметима који третирају ова кривична дјела, SIPA је поднијела 43 извјештаја против 194 физичка лица, 38 правних лица и четири НН лица.

Поднесени извјештаји и допуне којима је откривен финансијски криминал представљају 24 одсто укупног броја поднесених извјештаја, не рачунајући извјештаје који су поднесени за кривична дјела ратног злочина.

SIPA је током прошле године радила на 537 истражних предмета у вези са кривичним дјелима организованог и финансијског криминала, неовлашћеног промета опојне дроге и оружја, тероризма, трговине људима и осталих кривичних дјела.

Надлежним тужилаштвима достављен је укупно 251 извјештај о почињеном кривичном дјелу против 699 лица, од којих је 615 физичких и 59 правних лица.

ЗАПЛИЈЕЊЕНА дрога вриједна 1.467.000 КМ

У извјештају се подсјећа на акције "Лутка" и "Бос", које је SIPA извела лани, а које су биле резултат дуготрајних истрага. Њима су разбијене организоване криминалне групе које су се дуже вријеме бавиле организованим криминалом.

Осим тога, SIPA је радила на 131 предмету који се односи на област неовлашћеног промета опојне дроге, од чега је окончала њих 79. Према подацима из SIPA, укупна вриједност заплијењене дроге износи око 1.467.000 КМ.

У SIPA истичу да су током прошле године постигнути значајни резултати на унапређењу истражне, обавјештајне и аналитичке функције организационих јединица и наглашавају да је у 2012. години у свим сегментима рада SIPA постигла напредак.

Члан Комисије за финансије и буџет Дома народа Парламента БиХ Драгутин Родић рекао је "Гласу Српске" да свака институција треба да ради свој дио посла како би штета била мања.

- Комисија је у својим извјештајима указала и дала снагу да се дјелује по свим извјештајима Канцеларије за ревизију институција БиХ који су указивали да је дошло до аномалија у трошењу буџетских средстава - рекао је Родић и додао да тамо гдје постоје докази за кривична дјела, мора да дође до епилога.

НОВАЦ

На основу Закона о буџету институција БиХ и међународних обавеза, SIPA је лани располагала са 29,23 милиона марака, од чега је за текуће издатке одобрено 27,7 милиона, а за капиталне 1,5 милиона КМ. Према подацима из извјештаја, SIPA је током прошле године потрошила 26,32 милиона КМ.

Пред Судом у Стразбуру лани нових 430 апелација против БиХ

Тужбе тешке 4,8 милиона

САРАЈЕВО - Пред Европским судом за људска права лани је подигнуто 430 тужби грађана против БиХ због кршења људских права, а на основу апелација које су у поступку потражује се 4,82 милиона марака.

Према подацима из полугодишњег извјештаја о раду заступника Савјета министара БиХ пред Европским судом за људска права од 1. јула до 31. децембра прошле године лани је поднесено 77 апелација мање него годину раније.

БРОЈ апелација смањен за 77

- Суд је прослиједио БиХ укупно 332 апелације на изјашњавање и заступање, а од укупног броја апелација од августа 2004. године, када је достављена прва апелација, ријешено је укупно 266 - наведено је у извјештају.

Надлежни у канцеларији заступника оцјењују да је досадашњи рад показао да скоро све пресуде које су донесене против БиХ откривају постојање структуралног проблема који захвата већи број особа у БиХ. Наводи се да то повлачи обавезу да се предузму генералне мјере које ће отклонити утврђену повреду права у односу на све особе које су њоме захваћене.

Посебна пажња у извјештају је посвећена предметима који се воде против БиХ, али и оним у којима је донесена одлука суда.

Један од њих је и "предмет Сејдић-Финци" за кога надлежни у Канцеларији заступника кажу да ће пратити ток извршења ове одлуке и обавјештавати Комитет министара Савјета Европе.

В. К.

Суд БиХ потврдио оптужницу

Бркан и Мацић убијали цивиле у Коњицу

САРАЈЕВО - Суд БиХ потврдио је оптужницу против Османа Бркана и Ибре Мацића који се терете за ратни злочин против цивилног српског и хрватског становништва на подручју Коњица.

У оптужници се, између осталог, наводи да су Бркан и Мацић као припадници Армије РБиХ у јуну 1992. године дошли у село Блаце у општини Коњиц, које је било настањено становништвом српске националности, и убили четири старице чија тијела никада нису пронађена, пренијеле су агенције.

Оптужени Мацић се терети и да је од априла до октобра 1993. године у просторијама Основне школе "Мусала" у Коњицу, у којој су били затворени српске и хрватске националности, као припадник Војне полиције Армије РБиХ вршио и учествовао у мучењима, сексуалним злостављањима и нечовјечним поступцима.

Протокол између БиХ и Хрватске

Контакт центар на прелазу Бијача

ЧАПЉИНА - Директор Граничне полиције БиХ Винко Думанчић и главни директор полиције МУП-а Хрватске Владо Доминић потписали су у петак у Чапљини протокол о оснивању заједничког контакт центра на граничном прелазу између БиХ и Хрватске Бијача - Нова Села.

Думанчић је казао да контакт центар треба да анализира и размијени информације важне за усклађену и ефикасну прекограничну полицијску сарадњу, јавиле су агенције.

Основни задаци контакт центра су спречавање опасности, осигурање јавне безбједности, заштита живота и здравља људи и имовине, сузбијање прекограничног криминала, побољшање и иницирање јачања прекограничне полицијске сарадње и размјена полицијских информација.

Одбор за политички систем НСРС

Расправа о СДС-овом закону у понедјељак

БАЊАЛУКА - Стручна расправа о Нацрту закона о испитивању поријекла имовине, који је предложила СДС, биће одржана у понедјељак, 18. марта, у Народној скупштини Републике Српске, најављено је из скупштинског Одбора за политички систем.

Народна скупштина је 31. јануара на приједлог шефа Клуба посланика СДС-а Вукоте Говедарице усвојила нацрт овог закона и задужила Одбор за политички систем, правосуђе и управу да у року од 60 дана спроведе стручну расправу.

У Нацрту закона наведено је да је његов циљ успостављање правне сигурности у имовинско-правним односима, онемогућавање посједовања, управљања, коришћења и укључивања у законито пословање имовине чији се законит основ стицања не може доказати.

Спец...

Вијест и фотографије галеба на димњаку Сикстинске капеле у тренутку док је конклава одлучивала о избору новог папе Римокатоличке цркве обишле су свијет, а љубитељи друштвених мрежа отворили су му "Твитер" налог: "Висим на Сикстини и твитујем".

У опису галебовог твит налога стоји да "виси" над конклавом, да воли живот и да грицка "смоки", јавиле су агенције.

Галеб је постао популаран јер је часове проводио на крову, а у вријеме избора новог папе и на самом димњаку Сикстинске капеле. Твит налог галеба прати готово 9.000 људи.

Друштво

Професор Хава Барух у посјети Српској

ЈЕРУСАЛИМ, БАЊАЛУКА - Професор Међународне школе при Меморијалној установи "Јад Вашем" из Јерусалима Хава Барух боравиће у Републици Српској, гдје ће посјетити Спомен-подручје "Доња Градина" и одржати предавање на бањалучком Универзитету, пренијеле су агенције.

- Сарадња научне, образовне и комеморативне установе "Јад Вашем" из Јерусалима и Министарства просвјете и културе РС прераста у традицију - рекао је помоћник шефа Представништва Републике Српске у Израелу Александар Николић.

Пољопривредни произвођачи

Стојан Маринковић предсједник Савеза

БАЊАЛУКА - Стојан Маринковић изабран је за предсједника Савеза удружења пољопривредних произвођача РС, на Скупштини која је одржана у петак у Привредној комори.

Маринковић је нагласио да ће у идућем периоду овај савез инсистирати на увођењу плавог дизела.

- Радићемо на заштити интереса пољопривредних произвођача. Настојаћемо да сви региони Српске, као и гране пољопривредне производње буду адекватно заступљени у органима управљања Савеза удружења, али и у остваривању својих интереса - рекао је Маринковић.

Предсједник Удружења узгајивача свиња РС Мишо Маљчић рекао је да ће пољопривредници ускоро ступити у протесте уколико се не побољша стање у пољопривреди и заштити домаћа производња.

М. Ми.

ПРОСВЈЕТА

Прилика за усавршавање знања

БАЊАЛУКА - Министар просвјете и културе РС Горан Мутабџија изјавио је јуче да "Песталоци програм" Савјета Европе нуди добру прилику просвјетним радницима из Српске да се усавршавају и унапређују своја знања и вјештине, пренијеле су агенције.

Мутабџија је у петак у Бањалуци разговарао са директором овог програма Јозефом Хубером и шефом Канцеларије Савјета Европе у БиХ Мери Ен Хенеси. Просвјетним радницима из РС у петак је у Бањалуци представљен "Песталоци програм".

МОСТАР

Инцко дао донацију за Саборну цркву

МОСТАР - Високи представник међународне заједнице у БиХ Валентин Инцко уручио је у петак донацију од 10.000 КМ за обнову Саборне цркве у Мостару.

Инцко је рекао да су Срби у Мостару сада у мањини, али да могу бити "дијамант на круни" и да без њих град на Неретви не може бити оно што је био, пренијеле су агенције.

Он је нагласио да у Мостару има мјеста за све и да у овом граду треба да се граде мостови између људи и вјерских заједница.

Клинички центар Бањалука

Трансплантација бубрега у КЦ-у

БАЊАЛУКА - Чланови Тима за трансплантацију Клиничког центра Бањалука, заједно са колегама са Војномедицинске академије у Београду, у петак су извели девету трансплантацију бубрега са даваоца на примаоца, саопштено је из Клиничког центра.

Прималац је двадесеттрогодишња дјевојка, док је давалац бубрега њена мајка.

- Због тренутног недостатка крвне групе Б+, у четвртак су млади љекари из Клинике за унутрашње болести добровољно дали крв за дјевојку која је подвргнута трансплантацији бубрега - истиче се у саопштењу.

Ј. Б.

Бијељински Градски одбор СНСД-а

ФОТО: АГЕНЦИЈЕ

Конференција за новинаре у Бијељини

Градска власт расипа новац

Ово потврђује чињеница да је буџет града у дефициту за око 15-16 милиона КМ и да је кредитно задужење града равно годишњем буџету, рекао Миловановић

БИЈЕЉИНА - Предсједник бијељинског Градског одбора СНСД-а Мирослав Миловановић каже да градска власт ненамјенски троши буџетска средства, што за посљедицу има огромна дуговања градске администрације разним привредним субјектима, као и неизмирене личне дохотке радницима јавних предузећа, корисника буџета.

- Ово потврђује чињеница да је буџет града у дефициту за око 15-16 милиона КМ и да је кредитно задужење града равно годишњем буџету - рекао је Миловановић, пренијеле су агенције.

Миловановић је изјаву градоначелника Бијељине Миће Мићића да Влада Републике Српске "руши град, те да ради против грађана Бијељине" оцијенио као бесмислицу и навео да је Влада Српске у посљедњих пет година у Бијељину уложила више од 200 милиона КМ директних инвестиција.

Миловановић је на конференцији за новинаре у петак рекао и да су тужбе Пољопривредне школе, као и предузећа "Град", резултат неизмирења обавеза из споразума који је градоначелник лично потписао.

Он је, говорећи о скупштинској већини, нагласио да СНСД инсистира на томе да политика која се води на нивоу Српске буде пренесена и на локални ниво.

РАДНИЦИМА јавних предузећа касне плате

- С тим у вези, разговарамо са социјалистима да јединствено дјелују са ДНС-ом и СНСД-ом у Скупштини града - рекао је Миловановић и додао да вјерује у овај блок који би бројао 15 одборника.

Шеф Клуба одборника СНСД-а Синиша Максимовић изразио је задовољство радом овог клуба који дјелује јединствено и добро припремљено.

- То је, чини ми се, био и један од разлога због којег нам се прикључио и независни одборник Недељко Перић. Наша сарадња са ДНС-ом и њиховим клубом одборника је на завидном нивоу и чини цјелину која доста добро функционише - рекао је Максимовић.

Он је подсјетио да ниједан приједлог и иницијатива опозиције није наилазила на разумијевање скупштинске већине.

- То нас неће обесхрабрити да наставимо са јасним приједлозима који ће побољшати живот грађана Бијељине - рекао је Максимовић.

СКУПШТИНСКА ВЕЋИНА

Миловановић за "Глас Српске" каже да су разговори са представницима СП о заједничком дјеловању у Скупштини у току.

- Имамо стално незваничне контакте са социјалистима, а званичан разговор с њима о томе биће одржан за седамосам дана - каже Миловановић. Он је додао да највећи интерес за стварање нове скупштинске већине има и најмање један одборник СДС-а, који врши притисак с циљем формирања нове скупштинске већине јер није задовољан својим досадашњим статусом.

Г. М.

Фонд здравственог осигурања Републике Српске

Ниже цијене 400 лијекова

БАЊАЛУКА - Око 400 лијекова који се налазе на листама лијекова Фонда здравственог осигурања РС јефтинији су у просјеку за око 17 одсто.

- То значи да ће и осигурана лица која нису ослобођена плаћања партиципације за ове лијекове плаћати нижу партиципацију. Истовремено, процјена је да ће уштеде ФЗО РС због нижих цијена лијекова на годишњем нивоу износити око 3,5 милиона КМ, саопштено је у петак из ФЗО.

У саопштењу се додаје да је Фонд постигао договор са 16 заступника фармацеутских кућа да снизе цијене

ЛИЈЕКОВИ јефтинији за 17 одсто

појединих лијекова.

Наиме, од укупно 230 лијекова генеричког назива, колико их је на листама лијекова ФЗО РС, за 54 лијека су снижене цијене, односно за око 400 лијекова различитих комерцијалних назива.

- Ријеч је о лијековима за обољења попут повишеног крвног притиска, срчаних обољења, остеопорозе, епилепсије, душевних обољења, глаукома, дијабетеса, штитне жлијезде и других - додаје се у саопштењу.

Д. К.

Смањити број од 10.000 незапослених младих

БАЊАЛУКА - У Републици Српској, према подацима Завода за запошљавање, незапослено је више од 10.000 младих високообразованих људи до 30 година, а спроводе се све активности да би тај број био смањен, рекла је помоћник министра за омладину у Министарству породице, омладине и спорта Републике Српске Бранка Малешевић, пренијеле су агенције. Она је рекла да ће у овој години у оквиру Стратегије запошљавања бити издвојена два и по милиона КМ за ново запошљавање приправника, али и запошљавање у реалном сектору.

Вигор Мајић, директор Истраживачке станице "Петница"

Мало ученика из РС због доше сарадње

У образовању готово ништа битно у погледу садржаја и метода рада није мењано последњих стотинак година, истакао Мајић

РАЗГОВАРАЛА: ДРАГАНА КЕЛЕЧ
draganak@glassrpske.com

Вигор Мајић
ФОТО: АРХИВА

На овогодишњим зимским програмима у "Петници" имаћемо око 20 ученика из Републике Српске у врло различитим областима. Сигуран сам да тај број може бити знатно већи, али једноставно немамо довољно добру комуникацију са школама и администрацијом у РС која се бави образовањем.

Рекао је ово у интервјуу за "Глас Српске" директор Истраживачке станице "Петница" у Ваљеву Вигор Мајић.

- У развој образовања улаже се неупоредиво мање новца, али и воље и енергије, него у одржавање затеченог система образовања. Усудио бих се да кажем да готово ништа битно у погледу садржаја и метода рада није мењано последних стотинак година. Да ситуација буде још гора, значајно се смањила ефикасност чак и таквог система у односу на ситуацију од пре неколико деценија. Опао је квалитет и мотивација просечног наставника, али и мотивација ученика - истакао је Мајић.

ГЛАС: Послије обиљежавања 30 година рада "Петнице" и реконструкције њених капацитета значајно је порастао интерес за програме ове институције. За колико?

МАЈИЋ: Тачно. За око 30 одсто, иако нисмо организовали готово никакву информативну кампању по школама и медијима.

ГЛАС: Колико је тренутно младих људи у овој установи и из којих све земаља?

МАЈИЋ: Тренутно имамо пет група средњошколаца са укупно око 140 ученика из Србије, Македоније и БиХ.

ГЛАС: Има ли међу њима и младих из Републике Српске, колико и на којим програмима?

МАЈИЋ: На овогодишњим зимским програмима имаћемо око 20 ученика из РС у врло различитим областима. Сигуран сам да тај број може бити знатно већи, али једноставно немамо довољно добру комуникацију са школама и са администрацијом која се бави образовањем.

ГЛАС: Колико пута се годишње млади могу пријавити за учествовање у програму у "Петници" и које услове морају да испуњавају?

МАЈИЋ: За наше основне програме намењене средњошколцима пријављивање се организује током јесени - у октобру и новембру. Оне које изаберемо позивамо на зимске школе и курсеве који трају од пет до седам дана и који се одвијају у фебруару и марту. Исти ученици без посебног пријављивања могу похађати и летње и јесење програме у "Петници".

ГЛАС: Да ли у "Петници" могу да учествују само ученици или постоје и програми за студенте? Ако да, који су то?

У РАЗВОЈУ
образовања
једине препреке
у главама људи

МАЈИЋ: Постоји више различитих програма и активности намењених студентима. Најчешће су то посебне радионице са нагласком на практичним и експерименталним активностима и то радимо у сарадњи са конкретним факултетима или одељењима, јер су те активности нужно усклађене са факултетском наставом.

ГЛАС: Колико се, према Вашем мишљењу, улаже труда и средстава у развој образовања на овим просторима? Да ли је то довољно?

МАЈИЋ: У развој образовања улаже се неупоредиво мање пара, али и воље и енергије, него у одржавање затеченог система образовања. Усудио бих се да кажем да готово ништа битно у погледу садржаја и метода рада није мењано последњих стотињак година. Да ситуација буде још гора, значајно се смањила ефикасност чак и таквог система у односу на ситуацију од пре неколико деценија, опао је квалитет и мотивација просечног наставника, али и мотивација ученика. Изузетно много заостајемо за развијеним земљама. Озбиљне реформе које подразумевају значајно другачији изглед и функцију школе, значајно другачији рад наставника, значајно другачије програме и слично. Нико се и не усуђује да се покрене из страха од пуно посла, затим из неразумевања и непознавања о чему се ту уопште и ради, али и из популистичког страха од реакција дела наставника од којих би се очекивало да раде ефикасније, више и боље, да буду самосталнији у доношењу низа важних одлука и процеса, да буду изложени независној провери крајњих резултата, тј. шта су деца стварно научила и схватила после завршене школске године. Слободан сам да поменем да постоје и одређени табуи, дакле од 19. века па наовамо ретко ко сме и поменути идеје да млади могу да се успешно образују и без поделе на предмете, 45-минутног школског часа, поделе на одељења и разреде, без уџбеника, без крутог наставног програма, па и без саме школе.

ГЛАС: Гдје су највеће препреке у развоју образовања? Како их савладати?

МАЈИЋ: Једине препреке су у главама људи.

МОДЕРНА ОПРЕМА

ГЛАС: Колико је уложено у модернизовање опреме у лабораторијама у "Петници" и шта све она нуди младима?

МАЈИЋ: Процес опремања петничких лабораторија и кабинета још није завршен и има још доста ствари које очекујемо овог пролећа и лета. То се финансира из средстава Европске инвестиционе банке и моја тренутна процена је да ће за опрему бити издвојено близу два милиона евра. Успели смо да набавимо и одређени број специфичне уникатне опреме намењене извођењу захтевнијих истраживачких пројеката.

Ревизорски извјештај Републичке дирекције за обнову и изградњу РС

Расходи за путовања и смјештај већи за 35 одсто

БАЊАЛУКА - Расходи Републичке дирекције за обнову и изградњу РС по основу путовања и смјештаја су прекорачени за 35 одсто или за скоро 6.000 КМ, наводи се у ревизорском извјештају Дирекције коју је урадила Главна служба за ревизију јавног сектора РС.

Ревизори су навели да, због чињенице да предметни финансијски извјештаји не презентују финансијски резултат пословања, нису били у могућности да изразе мишљење.

УКУПНО
извршење буџета
97 одсто

- За расходе за текуће одржавање ребалансом буџета је одобрено 7.500 КМ, а извршење је 10.183 КМ и углавном се односи на одржавање четири аута. За расходе по основу путовања и смјештаја одобрено је 17.000 КМ, а извршење је 22.996 КМ - истиче се у извјештају и додаје да је укупно извршење буџета 97 одсто.

За бруто плате издвојено је 587.963 КМ, што је 96 одсто од ребалансом одобрених средстава. На тој позицији остало је неутрошених 22.000 КМ и одлуком Владе РС релоцирано је на друге буџетске кориснике.

- Средства су остала, јер је један радник напустио посао у току године, а један радник је био цијелу 2012. годину на боловању. На бруто накнадама је остало 4.400 КМ неутрошених средства планираних за отпремнину, јер је Одбор државне управе за жалбе поништио Рјешење о пензионисању једног радника - истичу ревизори.

М. Ч.

EBRD

Одбор директора у посјети БиХ

БАЊАЛУКА - Делегација Одбора директора Европске банке за обнову и развој стићи ће у недјељу у Сарајево чиме ће почети званична посјета БиХ. Представници EBRD-а ће се састати са властима БиХ, званичницима РС и ФБиХ, међународним званичницима, представницима цивилног друштва, инвеститорима и предузетницима.

Б. Ђ.

Панорама

Резолуцијом до изласка из кризе у источној Херцеговини

ТРЕБИЊЕ - Да би зауставио или ублажио лоше економско-социјално стање источне Херцеговине, Савез општина ове регије на сједници у Љубињу објавио је резолуцију којом захтијева примјену мјера из надлежности Владе РС, а која би требало да укључи именовање тима високорангираних службеника одговорних у ресорима индустрије и енергетике, пољопривреде, те саобраћаја и финансија.

У извјештају се наводи да источна Херцеговина тоне у сиромаштво, демографску деградацију и губитак идентитета, перспектива и шанси за развој.

Р. Ми.

Влада РС о додјели концесије

Довољно угља за РиТЕ "Угљевик"

УГЉЕВИК - Влада РС је на сједници у петак измијенила рјешења о утврђивању јавног интереса за додјелу концесије за коришћење угља на лежиштима "Богутово Село" и "Угљевик Исток" и лежишту "Угљевик Исток 2", чиме се практично гарантују довољне количине угља за несметан и безбједан рад РиТЕ "Угљевик", и то у продуженом вијеку трајања до 2039. године.

- Овим рјешењем угљевички угљени басен је рударски оконтурен, тако да је од постојећих локалитета формирано лежиште "Богутво село и Угљевик Исток" које располаже са 46,7 милиона тона експлоатационих резерви угља, што је у потпуности у складу са захтјевима и интересима РиТЕ "Угљевик" - саопштено је из Министарства индустрије, енергетике и рударства Српске.

Више стотина радника Рудника и термоелектране "Угљевик" окупило се у петак, други пут у посљедњих мјесец и по, истичући да неће дозволити да површински коп "Угљевик - Исток" припадне ником другом осим постојећој термоелектрани.

Р. Ј.

Акција у добојској болници

Бесплатно мјерење очног притиска

ДОБОЈ - Бесплатном мјерењу очног притиска, које је у добојској болници организовано поводом Свјетске недјеље борбе против глаукома, у петак се одазвало неколико десетина становника добојске регије.

- Глауком је хронична и опасна болест очију која обично доводи до сљепила и трајног оштећења вида. Прати је повећање очног притиска, промјене на очном живцу - рекла је офталмолог у Служби за очне болести у добојској болници "Свети апостол Лука" др Јелена Његомировић.

Д. Д.

Клуб одборника СНСД-а Вишеград

Опозиција у медијској блокади

ВИШЕГРАД - Предсједник Клуба одборника СНСД-а у Скупштини општине Вишеград Бранислав Топаловић изјавио је у петак да је опозиција у том граду, изгледа, медијски блокирана јер им је онемогућено да на локалном радију изнесу ставове о истраживању и експлоатацији никла.

Он је истакао да је Клуб одборника СНСД-а, да би упознао јавност о истраживању никла на подручју општине, затражио плаћени термин на Радију Вишеград, и да су из тог медија уредно обавијештени да у петак у 16.00 часова треба да дођу у просторије радија и гостују у емисији уживо.

- Међутим, у међувремену смо добили обавјештење, путем факса, да је оснивач, односно општина Вишеград, сугерисао да се такве емисије не емитују и да се не отвара то питање, алудирајући на то да је ријеч о политичком питању - рекао је Топаловић, који је оцијенио да питање истраживања никла нема никакве везе са политиком, да је ријеч о виталном питању за будућност Вишеграђана.

У Административној служби општине Србац 17 радника остало без посла

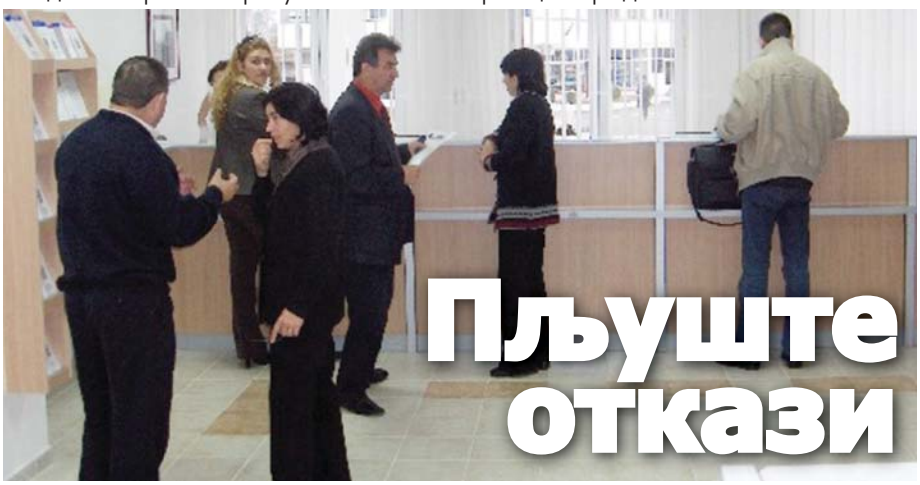

Међу радницима који су остали без посла су самохране мајке, ратни војни инвалиди... Због тога ћемо да поднесемо кривичну пријаву против начелника, истакао Којић

ПИШЕ: ДРАГАНА КЕЛЕЧ
draganak@glassrpske.com

СРБАЦ - Начелник општине Србац Драго Ћирић у петак је уручио 17 отказа радницима у Административној служби ове општине, због тога што је наводно урађена нова систематизација радних мјеста, међутим, овдје се ради о политичкој одмазди према члановима СНСД-а.

Рекао је ово "Гласу Српске" предсједник Општинског одбора СНСД-а Србац Мирко Којић.

- Ова систематизација, којом је предвиђен мањи број радних мјеста, никоме до сада није презентована, нити је ко знао за њу, већ је тек сада објављена на сајту општине. Сматрамо да она није била урађена када су вршени избори начелника одјељења, тако да представља само одмазду радницима у управи - истакао је Којић.

Нагласио је да је страшна чињеница да оволики број радника добије отказ због политичког опредјељења.

НАЈАВЉЕНА још једна систематизација

- Међу радницима који су остали без посла су самохране мајке, ратни војни инвалиди... То је страшно. Подузећемо све законске и правне мјере како бисмо ове незаконите радње исправили. Поднијећемо кривичну пријаву против начелника и свих оних који су учествовали у томе да ови људи остану без посла - истакао је Којић.

Отказ је добио и Милан Скробоња, који је обављао дужност шефа Одсјека за стамбено-комуналнне послове.

- Изненађен сам, али и погођен тиме што је моје радно мјесто укинуто. Сви ми имамо породице, кредите и низ других обавеза, а сада смо без посла - каже Скробоња и додаје да ће се свакако солидарисати са осталим радницима који су добили отказ, те предузети одређене законске мјере.

Ћирић је истакао да је отпустио раднике у складу са најављеним мјерама рационализације јавне управе.

- Ово је за мене тежак тренутак, јер се ради о људима од којих неки сами раде у породици, а неки имају велике кредите. У односу на број становника онда не треба бити запослено ни 40 људи службеника, а имали смо их чак 88. Због тога планирамо до краја године још један акт о систематизацији и тада ће бити нових отказа - каже Ћирић.

Он је као примјер навео канцеларију за борачко-инвалидску заштиту у којој раде четири службеника која годишње обраде 1.500 предмета или мање од два предмета дневно, али ипак тврде како се убише од посла.

- Сви радници који су добили отказ добићe заостале плате, трошкове превоза, топлог оброка и отпремнине. Ако дође до отварања нових радних мјеста у привреди, потрудићу се да они добију приоритет код запошљавања - тврди Ћирић.

ОТКАЗ ПРИЈЕ ПЕНЗИЈЕ

Међу отпуштенима је и један радник који је ове године требало да иде у пензију, али ће му вјероватно бити докупљен радни стаж.

Ту су и два матичара, као и шефица Центра за пружање услуга грађанима, док су преостали углавном самостални стручни сарадници и лица која обављају техничке послове.

Обновљен возни парк предузећа за јавни градски превоз у Бањалуци

"Аутопревоз" богатији за пет нових аутобуса

БАЊАЛУКА - Јавни градски превоз у Бањалуци од петка је богатији за пет нових аутобуса, које је "Аутопревоз", једно од девет предузећа која обављају услуге превоза на територији града, купио за ове намјене.

На промоцији, на којој је озваничено пуштање нових аутобуса у саобраћај, у петак су представници "Аутопревоза" истакли да су аутобуси модерни, климатизовани, са еуро 5 моторима и са простором за особе са инвалидитетом, те да ће бити укључени у линије за које се укаже потреба, а на којима аутобуси овог предузећа саобраћају.

ФОТО: ГЛАС СРПСКЕ

Извршни директор у "Аутопревозу" Дејан Мијић истакао је да су аутобуси купљени у фабрици "Гулеруж" у Турској, а да њихова укупна цијена износи око 1,5 милиона марака.

Генерални директор Миливоје Кукавица рекао је да је, са овим аутобусима, возни парк "Аутопревоза" најмлађи у граду.

ВОЗНИ ПАРК "Аутопревоза" најмлађи у граду

Промоцији су, осим овог предузећа, присуствовали и представници банака, медија, градске управе, сарадника, као и представници турске компаније која је произвела аутобусе.

Сви гости имали су прилику да се у новим аутобусима провезу градским улицама и на тај начин укратко упознају са градским знаменитостима.

Р R

Становници предлажу кандидате за општинска признања

ЛАКТАШИ - Општина Лакташи позвала је грађане, организације и установе са подручја ове локалне заједнице да доставе приједлоге за додјелу општинских награда и признања појединцима, предузећима, установама и другим субјектима, јавиле су агенције. Из ове општине је саопштено да је приједлоге неопходно доставити у идућих 30 дана са образложењем и биографијом за физичка лица, односно са референцама за правна и физичка лица.

Послије изласка одборника СНСД-а са сједнице Скупштине града Бањалука

СНСД нико неће условљавати

Ако је скупштинска већина угрожена, није никакав проблем. Ми не можемо да напустимо наше политике, истакао Додик. СНСД ће размотрити како односе унутар коалиције, тако и унутар нашег клуба наводи Клуб одборника

ПИШЕ: СВЈЕТЛАНА ТАДИЋ
svjetlanat@glassrpske.com

Одборници СНСД-а у Скупштини града Бањалука

ФОТО: АРХИВА

БАЊАЛУКА - СНСД је највећа политичка партија у Републици Српској и у граду Бањалуци, која је послије локалних избора добила повјерење и нико је неће условљавати, по цијену било каквих консеквенци.

Рекао је то у петак предсједник СНСД-а Милорад Додик коментаришући то што су одборници СНСД-а у четвртак напустили сједницу Скупштине града Бањалука.

Сједница Скупштине града прекинута је након што су одборници СНСД-а напустили засједање, јер за усвајање приједлога одлуке о измјенама и допунама Одлуке о грађевинском земљишту нису имали подршку коалиционих партнера ДНС-а.

За усвајање овог приједлога гласало је 13 одборника, 12 је било против, а пет уздржано. Током гласања уздржан је био и одборник СНСД-а Душан Чајић.

Додик је рекао да то није велики проблем, већ манифестација одређених могућности у локалном парламенту.

- Не мислим да је то велики проблем и да је скупштинска већина угрожена, а ако и јесте, није никакав проблем. Ми не можемо да напустимо наше политике - истакао је Додик.

Додик је рекао да није у потпуности упознат са цијелом ситуацијом и да ће са градоначелником Бањалуке Слободаном Гаврановићем разговарати идућих дана.

Из Клуба одборника СНСД-а у Скупштини града Бањалука рекли су да у оквиру расправе на сједници Скупштине нико од одборника, из било које странке, није предложио амандман на приједлог градоначелника, на шта по Статуту и Пословнику имају право.

- Све се свело на критиковање без конкретних приједлога како да се садашње стање у тој области побољша. Они који говоре да је СНСД у "раљама грађевинске мафије" очигледно само желе да одрже постојеће стање, што најбоље говори о њиховим намјерама - истакнуто је у саопштењу.

УЗДРМАНИ темељи договорене политике у коалицији

Додаје се да, с обзиром на то да приједлози градоначелника нису добили потребну већину, Клуб сматра да су значајно уздрмани темељи договорене политике унутар постојеће коалиције.

- У идућем периоду СНСД ће размотрити како односе унутар коалиције, тако и унутар нашег клуба и спреман је да се захвали свима онима који не поштују принципе политике на којој су наши кандидати добили већинско повјерење грађана на претходним изборима - наглашено је у саопштењу.

Додаје се и да су приликом припреме за сједницу градске Скупштине детаљно расправљене активности које ће довести до унапређења одређених комуналних дјелатности у граду.

- Циљ је конкретно био да се уведе ред у издавању грађевинских и употребних дозвола, а што је оцијењено као значајна мањкавост у досадашњем раду - наведено је у саопштењу.

БРКИЋ

Замјеник градоначелника Бањалуке Јасна Бркић рекла је да је намјера предлагача одлуке о измјенама и допунама Одлуке о грађевинском земљишту била да додатно уреди ову област, да се јасно дефинишу односи између инвеститора и града.

- При том желимо да подстичемо инвеститоре, али и да заштитимо интерес града и грађана - рекла је Бркићева и изразила увјерење да су одборници свјесни да нису потребне блокаде, ако су материјали благовремено достављени.

- Вјерујем да ће политичке странке, и власти и опозиције, исказати спремност да се евентуалне недоумице разјасне - рекла је Бркићева.

Здравствени радници у Сребреници добили 70 одсто октобарске плате

Дом здравља дугује 268.000 КМ

СРЕБРЕНИЦА - Дом здравља Сребреница прошлу је годину завршио у дубиози 268.000 марака, а радници су посљедњи пут добили 70 одсто октобарске плате.

Ова установа добија мјесечно од Фонда здравственог осигурања 75.000 марака, али то није довољно за плате радницима, а камоли за трошкове комуналних услуга. Због нагомиланих проблема управа Дома здравља је затражила помоћ од општине и хитно заказивање тематске сједнице Скупштине.

- Ситуација је врло тешка, не само што каснимо са исплатом плата радницима, него и због нагомиланих дугова за струју и воду. Покушали смо да те проблеме ријешимо репрограмима, али не можемо да поштујемо рокове - рекла је директор Дома Љиљана Иванчић.

РУКОВОДСТВО Дома здравља тражи помоћ општине

Начелник општине Ћамил Дураковић сматра да ова здравствена установа има вишак запослених.

- Учинићу све да се на тематској сједници Скупштине утврде сви проблеми и начин њиховог рјешавања - рекао је Дураковић напомињући да постоји могућност да се у Дому здравља именује нови директор.

Због кашњења изборних резултата, скупштински Одбор за здравство у новом мандату није формиран. Проблем Дома здравља Сребренице је и што Фонд здравственог осигурања Републике Српске уплаћује средства по основу броја осигураника, а не становника. Будући да се велики број Сребреничана лијечи у ФБиХ, та средства нису довољна.

К. Ћ.

УГОВОР СА ФОНДОМ

- Људи из личних и социјалних потреба остварују право на здравствену заштиту у другим мјестима а не у Сребреници. Уговор који се потписује са Фондом је на годишњем нивоу и лично ћу се трудити да се то стање побољша, како би се испоштовала законска обавеза коју има локална заједница према Дому здравља - каже члан досадашњег Одбора за здравље у Скупштини општине Сребреница Суљо Чакановић.

Вијести

Котор Варош

У плану отварање погона

КОТОР ВАРОШ - Стварање услова за финализацију производње у дрвопрерађивачкој индустрији један је од стратешких циљева которварошке општинске управе, изјавио је агенцијама начелник Котор Вароша Далибор Вучановић. Он је истакао да су представници општинске управе у посљедњих 30 дана разговарали са представницима десетак страних компанија из области дрвопрерађивачке индустрије о отварању њихових погона. Он је нагласио да имају огромно шумско богатство, али немају погоне за финалну прераду дрвета.

Приједор

Путари крпе рупе

ПРИЈЕДОР - Крпљење рупа на градским саобраћајницама у Приједору би требало да буде завршено идућих неколико дана. Ово је истакао в.д. начелника Одјељења за стамбено-комуналне послове Радан Вукадиновић који је потврдио да је ријеч о привременој санацији улица и локалних путева. Он је додао да зима није била оштра, али су веће температурне разлике проузроковале велику штету на саобраћајницама. Према његовим ријечима, готово да нема улице која нема ударних рупа. Он је додао да ће права реконструкција и санација путева кренути почетком априла.

С. Та.

Требиње

Савјетовање агронома

ТРЕБИЊЕ - Међународни симпозијум и научно-стручно савјетовање агронома РС, на које је пристигло више од 200 научних радова из 15 земаља свијета, биће одржан од 26. до 29. марта у Требињу, јавиле су агенције. Овогодишње савјетовање добиће међународни карактер. Организатор овог стручног скупа је Пољопривредни факултет из Бањалуке. Осим научно-стручног дијела, 29. марта биће организован и дан за пољопривредне произвођаче, када ће бити представљено десет стручних радова. Затим ће бити уприличена презентација локалних производа испред хотела "Леотар".

Наталитет у општини Челинац

"Роде донијеле" 158 малишана

Породица Берић добила тројке

ФОТО: Б. МАКСИМОВИЋ

ЧЕЛИНАЦ - Према евиденцији педијатријске службе Дома здравља, у Челинцу је прошле године рођено 158 дјеце, што је за 26 више него 2011. године, али и за 32 мање у односу на 2010. годину.

Међу најмлађим Челинчанима знатно је више дјечака, а то 97, а дјевојчица је 61. Раденко и Дивна Берић 5. јануара добили су тројке, и то Милану, Андреју и Луку, а у три породице "роде су донијеле" близанце.

Истраживања "Челиначких новина" показују да се популарност имена новорођенчади мијења из године у годину. Прошле године најчешћа мушка имена давана новорођенчади била су Марко, Лука, Јован и Милош, а међу женским именима благу предност имају Јована, Милица, Марија и Ивана.

Занимљиво је да најмногобројније породице Тривић, Топић и Јанковић заостају за знатно мањим породицама Берић, која је добила петоро, те Јовановић, Пајић, Савић, Вујичић и Вуковић, са по четворо дјеце.

Б. М.

Жалбе потрошача у Приједору

Комуналцима највише приговора

ПРИЈЕДОР - Приједорчани се највише жале на комунална предузећа када је ријеч о заштити потрошачких права, иза тих предузећа пуно је празних мјеста, па тек онда долазе трговци и продавци, рекла је извршни директор Удружења за заштиту потрошача "ДОН" Приједор Муриса Марић.

- Већина комуналних предузећа нема уговоре са корисницима као основна документа којима се регулишу права и обавезе и једних и других, већина њих не обрачунава потрошњу по мјерном мјесту и већина је у монополском положају, односно потрошачи немају право избора када купују воду, струју и услуге канализације и одвоза смећа - рекла је Марићева.

С. Та.

Развој пољопривреде у Угљевику

Узгојем воћа до просјечне плате

У Угљевику засађено 800.000 садница воћа

ФОТО: Р. ЈЕЛИЋ

УГЉЕВИК - Све више угљевичких домаћинстава окреће се савременом воћарству као најрентабилнијој грани пољопривреде у овом крају, који има повољне микроклиматске услове за узгој воћа, нарочито шљиве.

Прошле године је из овог краја извезено милион килограма шљиве на инострано тржиште, углавном на руско и нешто мање на њемачко.

Зато се све више домаћинстава у вријеме економске кризе и незапослености окреће производњи воћа. Предсједник Удружења воћара "Еко-воће" из угљевичког села Тутњевац Дарко Милошевић тврди да један хектар шљиве може да донесе домаћинству сваког мјесеца просјечну плату у Српској.

- Ако знамо да на једном хектару треба да буде 20 тона шљиве и да је тржишна вриједност 0,7 КМ по килограму, то је 14.000 марака. Одбијемо ли трошкове производње, остаје нам просјечна плата - тврди Милошевић.

Процјене су да је у општини Угљевик засађено око 800.000 садница воћа, углавном шљиве.

Р. Ј.

Стање у општини Језеро алармантно, у Требињу поплављени путеви

Поплава у општини Језеро

ФОТО: С. ДАКИЋ

Евакуисани мјештани

Из кућа исељене 23 породице, које су смјештене код родбине и комшија. Штета је огромна. Потопљена је и амбуланта, па је становништво без љекарске помоћи, рекао Шајин

ПИШУ: МАРИЈАНА МИЉИЋ
ДОПИСНИЦИ
krozrs@glassrpske.com

ЈЕЗЕРО - Стање у општини Језеро је алармантно, а из поплављених кућа исељено је становништво и смјештено код родбине и пријатеља.

Ситуација је тешка и у источној Херцеговини, гдје су због продирања подземних вода непроходни путеви, док су у Бијељеви у насељу Јања заплављене викендице, а у Градишци је неколико хектара оранице под водом.

Начелник општине Језеро Душан Шајин каже да су мјештани ноћ са четвртка на петак провели у борби са воденом стихијом.

- Из кућа су исељене 23 породице, које су смјештене код родбине и пријатеља. Штета је огромна. Потопљена је и амбуланта, па је становништво остало без љекарске помоћи - рекао је Шајин.

Зоран Црепуља каже да од четвртка не може да уђе у стан.

- Ово је катастрофа. Мајка и ја смо преноћили код тетке. Штета ја велика, јер је стан пун воде, која је оштетила зидове и намјештај. Апелујем на надлежне да нам помогну, јер је још зима, а вода нам је однијела дрва за огрев - рекао је Црепуља.

Поплаве су направиле проблем и у Херцеговини, а путеви из Требиња према Вељој Гори у Петровом пољу и према селу Орашје у Поповом пољу су непроходни. Вода је поплавила и неколико подрума у насељима Растоци и Придворци.

ПУТЕВИ у Херцеговини непроходни

Из Републичке управе Цивилне заштите саопштили су у петак да постоји опасност од изливања ријека Дрине и Саве у доњим токовима. Дрина је у бијељинском насељу Јања дјелимично заплавила 15-ак викендица које се налазе на самој обали, али насеља, куће и домаћинства су под контролом.

Ријека Сава је у Градишци поплавила на десетине хектара, а вода продире чак и у њиве које су заштићене насипом.

- Растиње и смеће у каналима су велика пријетња, тако да су озими усјеви угрожени - рекао је предсједник Мјесне заједнице Бок Јанковац Миодраг Рачић.

Министар унутрашњих послова РС Радислав Јовичић рекао је у петак да се не очекује веће изливање ријека, с обзиром на најављени престанак падавина.

Министар индустрије, енергетике и рударства РС Жељко Ковачевић казао је да је ситуација у Руднику "Гацко" под контролом и да су водотоци у опадању.

СНИЈЕГ

У југозападном дијелу Српске обилне сњежне падавине отежале су одвијање саобраћаја на путевима у брдско-планинским подручјима.

У предузећу "Мркоњић путеви" рекли су да су сви магистрални и регионални путеви проходни.

Паневропски универзитет "Апеирон" организовао конференцију

Спортом до бољег здравља

ФОТО: В. ТРИЈИЋ

БАЊАЛУКА - Трећа међународна конференција "Спортске науке и здравља" одржана је у петак у организацији Паневропског универзитета "Апеирон" и његових чланица Факултета спортских наука и Факултета здравствених наука.

Секретар конференције доцент доктор Велибор Срдић је истакао да се традиционално, већ трећу годину заредом, окупљају стручњаци из области спортских наука.

- Конференција на јединствен начин покушава да одговори на питање како спорт утиче на здравље човјека и како спортом побољшати здравље - истакао је Срдић и додао да је број учесника ове године много већи него претходних.

КОНФЕРЕНЦИЈА окупила бројне стручњаке

Учесник на конференцији доцент доктор Осмо Бајрић је истакао да је једна од области, о којој је он говорио, утицај физичког васпитања на здравље младе популације.

- Свједоци смо да су савременим начином живљења дјеца у знатној мјери смањила своју активност и кретање, што изазива бројне потешкоће у њиховом развоју. Зато морамо да истакнемо утицај физичких вјежби како би велики број дјеце прихватио то са одушевљењем - казао је Бајрић.

Професор физичке културе из Скопља Жарко Костовски је истакао да на овој конференцији учествује већ трећи пут, а говорио је о спортској дисциплини карате. Покровитељи конференције су Академија наука и умјетности РС, Министарство за породицу, омладину и спорт, Министарство науке и технологије и Министарство просвјете и културе.

PR

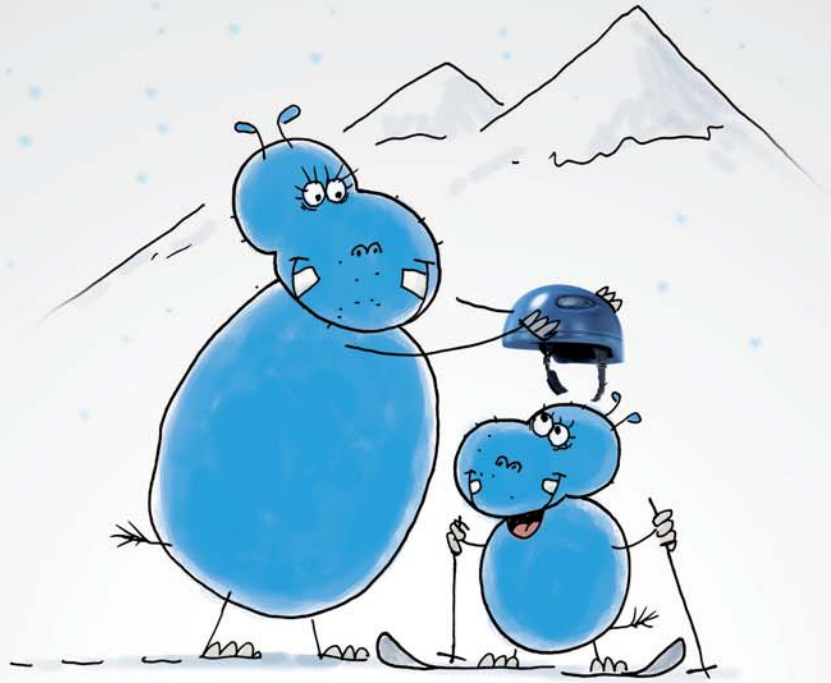

SIGURNOST PRIJE SVEGA
UZ HYPO POSREDNIKA U OSIGURANJU

Neke stvari ne možemo predvidjeti ili spriječiti, ali posljedice možemo ublažiti.

U skladu sa Vašim potrebama, Hypo posrednik u osiguranju – direktno u Banci, bez odlaska u osiguravajuću kuću – nudi Vam sljedeće vrste osiguranja:

- ✓ **osiguranje korisnika Hypo transakcionih računa** od osnovnih rizika
- ✓ **osiguranje korisnika Hypo Visa Classic kartice** od zloupotrebe kartice
- ✓ **osiguranje korisnika Hypo nenamjenskih kredita bez žiranata** od rizika nemogućnosti plaćanja kredita
- ✓ **osiguranje života**
- ✓ **osiguranje imovine**
- ✓ **osiguranje stambenih objekata**

Jer, Hypo misli na Vašu sigurnost!

Više informacija o ponudi proizvoda osiguranja potražite u najbližoj Hypo poslovnici.

www.hypo-alpe-adria.rs.ba • 070 340 440

HYPO ALPE ADRIA
S VAMA. UZ VAS. ZA VAS.

Бизнис

РС и БиХ стратешко тржиште NLB Групе

БАЊАЛУКА - Тржиште РС и БиХ и даље остаје стратешко тржиште NLB Групе, а NLB Развојна банка, која на овом тржишту успјешно ради већ дуги низ година, кључна је чланица NLB Групе на том тржишту, рекао је предсједник Управе NLB Јанко Медја који је посјетио ову банку и Агенцију за банкарство РС, саопштено је из NLB Развојне банке.

- NLB Група је на територији Српске и БиХ присутна још од 2001. NLB Развојна банка стално јача свој тржишни положај, повећава капитал, број запослених и број пословница - рекао је он.

PR

Берза БЛ

СЛУЖБЕНО БЕРЗАНСКО ТРЖИШТЕ

Назив емитента	Просјечна цијена	Промјена	Промет
Република Српска - измирење ратне штете 6	53,58	0,98	268.451,18
Република Српска - измирење ратне штете 2	62,12	0,18	196.546,29
Република Српска - измирење ратне штете 3	63,69	1,89	128.464,83
Република Српска - измирење ратне штете 1	63,49	0,22	73.171,47
Република Српска - измирење ратне штете 4	58,72	3,00	29.360,00
Република Српска - измирење ратне штете 7	53,00	0,04	21.253,50
Република Српска - стара девизна штедња 4	92,48	0,09	11.161,04
Телеком Српске а.д. Бањалука	1,70	-1,16	5.261,50

ФОНДОВИ

Назив емитента	Просјечна цијена	Промјена	Промет
ЗИФ Актива инвест фонд а.д. Бањалука	3,53	0,00	437,72
ЗИФ Балкан инвестмент фонд а.д. Бањалука	2,61	0,38	99,18
ЗИФ БЛБ - профит а.д. Бањалука	3,19	0,00	0,00
ЗИФ Борс инвест фонд а.д. Бањалука	4,08	0,00	0,00
ЗИФ Еуроинвестмент фонд а.д. Бањалука	10,10	-0,59	727,20
ЗИФ Инвест нова фонд а.д. Бијељина	0,05	0,00	15,98
ЗИФ Јахорина Коин а.д. Пале	4,00	-3,15	448,00
ЗИФ Кристал инвест фонд а.д. Бањалука	5,97	-0,50	1.027,10
ЗИФ Полара инвест фонд а.д. Бањалука	6,21	-3,12	6.210,00
ЗИФ Привредник инвест а.д. Бањалука	1,30	0,00	0,00
ЗИФ Униоинвест а.д. Бијељина	0,60	0,00	0,00
ЗИФ ВБ фонд а.д. Бањалука	3,56	0,00	562,48
ЗИФ ВИБ фонд а.д. Бањалука	3,97	0,00	0,00
ЗИФ Zepter фонд а.д. Бањалука	8,00	0,00	3.120,00

Берза Сарајево

КОТАЦИЈА КОМПАНИЈА

Дионичко друштво	Средњи курс	Промјена курса	Вриједност
Босналијек д.д. Сарајево	14.50	0.00	5,647,958.1

КОТАЦИЈА ФОНДОВА

Инвестициони фонд	Средњи курс	Промјена курса	Вриједност
ЗИФ Напријед д.д. Сарајево	2.20	10.00	1,311.20
ЗИФ БИГ Инвестициона група д.д. Сарајево	4.10	0.00	3,103.70
ЗИФ Превент инвест д.д. Сарајево	4.19	-1.41	833.81

ПРИМАРНО СЛОБОДНО ТРЖИШТЕ

Дионичко друштво	Средњи курс	Промјена курса	Вриједност
Шипад комерц д.д. Сарајево	1.53	1.32	1,240.96
БХ Телеком д.д. Сарајево	20.38	0.56	29,025.89
Енергоинвест д.д. Сарајево	2.51	0.12	4,269.49
ИК Банка д.д. Зеница	63.05	-3.00	315.25
Фабрика духана Сарајево д.д. Сарајево	65.00	-0.73	27,034.40
Солана д.д. Тузла	23.30	-2.92	349.50

ДОБИТНИК

Метал а.д. Бањалука

Цијена (КМ)	Промјена
0,057	14,00%

ГУБИТНИК

ЗИФ Јахорина Коин а.д. Пале

Цијена (КМ)	Промјена
4,00	-3,15%

Свијет берза

FTSE 100 INDEX MEMBERS

Назив компаније	Цијена	Промјена
Lloyds Banking Group PLC	50.08	-1.34%
Vodafone Group PLC	182.4	-1.16%
Barclays PLC	320	0.66%
HSBC Holdings PLC	723.5	-2.22%
BP PLC	446.55	-1.02%

DOW JONES INDUS. AVG MEMBERS

Назив компаније	Цијена	Промјена
Bank of America Corp	12.46	2.89%
Microsoft Corp	28.06	-0.30%
General Electric Co	23.43	-1.02%
JPMorgan Chase & Co	49.4	-3.20%
Cisco Systems Inc	21.47	-0.54%

ФОТО: АРХИВА

Због пропуста Владе ФБиХ на помолу нова превара штедиша у БиХ

Штедише би могле остати без новца

Штедишама се оспорава право на наплату потраживања од Словеније и Србије, јер је, наводно, њихова штедња коришћена у приватизацији у ФБиХ, што они негирају

САРАЈЕВО - Иако је Европски суд за људска права у Стразбуру још у новембру прошле године пресудио да је Словенија одговорна за поврат старе девизне штедње штедишама подружница Љубљанске банке изван те земље, а да је Србија одговорна за поврат те штедње штедишама Инвест банке изван поменуте државе, штедише из БиХ могле би остати без свог новца.

Потврдила је то за агенцију Анадолија предсједник Управног одбора Удружења за заштиту девизних штедиша у БиХ Амила Омерсофтић.

Суд у Стразбуру је овом пресудом наредио Словенији и Србији да морају вратити девизну штедњу свим штедишама њихових банака под истим условима како су ту штедњу вратили својим грађанима. Штедише из БиХ очекивале су исплату новца најкасније у року од пола године од доношења пресуде.

Омерсофтићева је на састанку са премијером ФБиХ Нермином Никшићем указала на посљедице које могу настати из разлога што је Федерација БиХ дозволила да се у пресуди Европског суда за људска права у "предмету Алишић", Република Словенија и Република Србија третирају власником државне имовине у БиХ.

Како би избјегли плаћање милионских обавеза, Словенија и Србија су утврдиле да је стара девизна штедња коришћена у поступку приватизације у ФБиХ, те оспоравају право наплате потраживања од тих држава. Омерсофтићева негира да је стара девизна штедња коришћена у приватизацији и зато од Никшића захтијева да Влада ФБиХ обезбиједи власницима старе девизне штедње Љубљанске банке, Инвестбанке Београд и ЈИК банке потврду да "сертификати старе девизне штедње нису коришћени, нити су могли бити коришћени у поступку приватизације у ФБиХ".

ШТЕДИШЕ БИ могле накнаду тражити од федералних власти

- Да та средства нису могла бити коришћена у приватизацији у ФБиХ потврђује и чињеница да су све девизе из БиХ пренесене у Народну банку Словеније и Београдску банку, што је био битан доказ да Европски суд утврди одговорност Словеније и Србије - нагласила је Омерсофтићева и додала да Влада ФБиХ није ништа предузела да би заштитила грађане.

Омерсофтићева је упозорила Владу ФБиХ да ће штедише, уколико не удовољи њиховим захтјевима, од федералних власти тражити накнаду штете.

- Уколико на захтјев штедиша Влада ФБиХ у року од 15 дана не изда потврду да девизна штедња положена код банке и евидентирана као приватизацијски сертификат није коришћена, нити је могла бити коришћена у поступку приватизације у ФБиХ, тражићемо да накнаду штете са затезном законском каматом, рачунајући шест мјесеци од дана правоснажности пресуде у "случају Алишић", сноси ФБиХ - констатовала је Омерсофтић.

ОДГОВОРНОСТ ФБиХ

Омерсофтићева наводи да су у Влади ФБиХ свјесни да је одговорност на ФБиХ, односно на федералном Министарству финансија за сву штету коју могу трпјети штедише из БиХ.

Штедишама Љубљанске банке из БиХ дугује се око 350 милиона тадашњих њемачких марака, а штедишама Инвест банке око 120 милиона.

Влада у Атини принуђена на низ реформи и непопуларних мјера

Грчка отпушта 5.000 државних службеника

АТИНА - Грчка влада планира отпуштање више до 5.000 државних службеника до краја идуће године како би завршила са првом фазом преговора са представницима међународне тројке кредитора.

Влада у Атини на тај начин жели да обезбиједи брзо одобравање сљедеће транше кредита, пише атински дневник "Катимерини".

Представници Европске комисије, Европске централне банке и Међународног монетарног фонда напустили су у четвртак Атину без конкретног договора о дијелу структурних реформи, преноси агенције.

ЖЕЛИ ДА обезбиједи сљедећу траншу

Прије њиховог одласка, грчке власти предложиле су да до краја године буде отпуштено 5.000 од укупно 25.000 државних службеника, који ће ове године бити укључени у такозвану "шему мобилности".

Званична Атина представнике "тројке" поново очекује у априлу.

Португалији додатна година за смањење дефицита

ЛИСАБОН - Португалији је одобрена додатна година за смањење дефицита у буџету и сада има рок до 2015. године да дефицит доведе испод три одсто, рекао је португалски министар финансија Витор Гашпар, пренијеле су агенције.

- Нова ограничења дефицита су 5,5 одсто 2013. године, четири одсто 2014. и 2,5 одсто 2015. године - рекао је Гашпар на конференцији за новинаре на којој је представио квартални ревизију реформи договорених у замјену за финансијску помоћ ЕУ и Међународног монетарног фонда.

Прошле године дефицит у португалском буџету био је 4,9 одсто.

За дунум обрадивог земљишта у Српској потребно од 200 до 1.000 КМ

Парцеле за багателу

ФОТО: АРХИВА

Цијена парцеле зависи од локације

Цијена парцела пада јер се ратарима не исплати да се баве пољопривредом. Уложе велики труд и рад, а на крају немају никакву зараду, каже Усорац. За ратаре ће и неколико идућих година бити тешке јер је пољопривреда пала на најнижу грану, рекао Николић

ПИШЕ: МАРИЈАНА МИЉИЋ
marijanam@glassrpske.com

БАЊАЛУКА - Цијена обрадивог земљишта у Српској пада већ неколико година, а дунум се тренутно може купити по цијени од 200 до 1.000 марака, у зависности од локације.

Предсједник Удружења пољопривредника и мљекара РС Владимир Усорац каже да цијена њива пада јер се данас не исплати бавити пољопривредом.

- Ратари уложе велики труд и рад, а на крају немају никакву зараду - истиче Усорац.

Он је нагласио да се дунум пољопривредног земљишта продаје по багателној цијени, те да се може купити и за 200 марака.

- Уколико је обрадиво земљиште смјештено на доброј локацији, онда је цијена већа - рекао је Усорац и додао да се и у идућем периоду може очекивати даљи пад цијена обрадивог земљишта, поготово ако надлежни ништа не ураде да би се побољшао положај пољопривредника.

МОГУЋ даљи пад цијена обрадивог земљишта

Предсједник Удружења пољопривредника из Семберије Остоја Николић рекао је да се дунум земљишта у Семберији продаје по цијени од 500 до 1.000 КМ, односно хектар коштa од 5.000 до 10.000 КМ.

- Цијена обрадивих парцела пада из дана у дан, о чему свједочи и податак да је прије само двије године дунум обрадивог земљишта продаван по цијени од 1.000 до 3.000 КМ - рекао је Николић.

Према његовим ријечима, тренутно је на продају понуђено неколико стотина дунума обрадивог земљишта у Семберији, али купаца нема.

- Пољопривреда је у незавидном положају. За ратаре ће и неколико идућих година бити тешке јер је пољопривреда пала на најнижу грану и требаће дужи период да оживи - рекао је Николић.

Пољопривредник из Лијевча Драшко Бањац рекао је да посљедњих година пољопривредницима ништа није ишло наруку.

- Поплаве, кише, мразеви, али и тропске врућине, уништавали су усјеве. То је и био разлог зашто су се људи разочарали, престали да обрађују земљу и почели да је распродају - рекао је Бањац.

С друге стране, цијена обрадивог пољопривредног земљишта у Србији у посљедњих пола године драстично је скочила, па умјесто 8.000 евра, хектар најскупље њиве сада кошта чак 16.000 евра.

Узрок наглог поскупљења ораница је, како кажу агрономи, то што се улагање у земљиште показало као најсигурнија инвестиција у кризним годинама.

ИСКОРИШЋЕНО ЗЕМЉИШТЕ

Усорац је рекао да у Српској има око 260.000 хектара обрадивог земљишта, али да се обрађује свега око 40.000 хектара.

- Најмање искоришћеног земљишта налази се у неразвијеним општинама које немају могућности да подрже развој пољопривреде, а највише земљишта обрађује се у Лијевче пољу, Семберији и Посавини - нагласио је Усорац.

Вијести

Хрватска

Забрана реклама за фирме

ЗАГРЕБ - Хрватски премијер Зоран Милановић упозорио је директоре предузећа која су у државном власништву и која су потпуни монополисти да престану да се рекламирају, а у супротном ће бити смијењени, преносе хрватски медији.

- Не смије се догађати да се јавна предузећа у стоодстотном државном власништву, која су практично монополисти, оглашавају у штампи и на телевизији као да имају конкуренцију - рекао је Милановић.

"Дау Џонс"

Најдужи позитивни низ

ЊУЈОРК - На Волстриту је "Дау Џонс" индекс у четвртак порастао десети дан заредом, достигавши нови рекордни ниво, а његов најдужи позитивни низ у 17 година остварен је захваљујући опоравку америчког тржишта рада, преносе портали. "Дау Џонс" је ојачао 83 бода, или 0,58 одсто, на 14.539 бодова.

Шпанија

Јавни дуг на рекорду

МАДРИД - Јавни дуг Шпаније знатно је повећан у другом тромјесечју 2012. године, достигавши нови рекорд од 84,1 одсто бруто националног дохотка, према подацима које је објавила Шпанска централна банка.

У Русији забрањено банкама из иностранства да отварају филијале

Путинова "рампа" за стране банке

МОСКВА - Предсједник Русије Владимир Путин потписао је закон који забрањује страним банкама да отварају филијале у Русији, објављено је на сајту Кремља.

Закон предвиђа да стране финансијске организације у Русији могу да раде само путем својих кћерки-фирми, преносе агенције.

Влада објашњава да је предложила да се уведе забрана због немогућности руских регулаторних органа да у пуном обиму спроводе надзор над филијалама страних банака јер начин њиховог функционисања не потпада под јурисдикцију Русије.

РУСИЈА не може да контролише филијале страних банака

Слична спецификација дјелатности филијала страних банака у условима чланства Русије у Свјетској трговинској организацији (СТО) може негативно да се одрази на конкурентност руских банака. Због тог влада сматра да је у тој фази прерано оснивање филијала страних банака у Русији.

Забрана отварања филијала страних банака је, у ствари, већ на снази јер ниједна није регистрована, тако да је потписивање закона само потврда постојећег стања. Истовремено, кћерке-фирме страних банка активно послују на руском тржишту.

NOVA BANKA
ZA DOBRA NOVA VREMENA

KURSNA LISTA

0800 50011

Važi za dan 16.3.2013.

Zemlja:	Šifra:	Oznaka valute:	Paritet:	Kupovni kurs za efektivu	Prodajni kurs za efektivu
Australija	036	AUD	1	1.512360	1.582161
Kanada	124	CAD	1	1.428201	1.494118
Hrvatska	191	HRK	100	25.149149	26.103527
Danska	208	DKK	1	0.255686	0.267487
Japan	392	JPY	100	1.523417	1.584167
Norveška	578	NOK	1	0.253161	0.264845
Švedska	752	SEK	1	0.225992	0.238404
Švajcarska	756	CHF	1	1.544578	1.612908
V. Britanija	826	GBP	1	2.207100	2.295384
SAD	840	USD	1	1.449759	1.517763
Srbija	941	RSD	100	1.662094	1.793312
BiH	977	BAM	1	1.000000	1.000000
EMU	978	EUR	1	1.955830	1.955830

Banka zadržava pravo promjene kursne liste.
Provizija na otkup EUR-a 0,65% i na prodaju EUR-a 0,55%.

Хроника

Лопови однијели трафо-станицу

ЛУКАВАЦ - Непознате особе у четвртак увече у насељу Модрац код Лукавца украле су трафо-станицу која је била на стубу, потврђено је у полицији.

Увиђај је обавила полиција из Лукавца, а због крађе без електричне енергије и без сигнала остали су сви телевизијски репетитори на Модрацу, као и базне станице мобилних оператера.

Г. О.

Полиција у Модричи

Осумњичен за дрску крађу и разбојништво

МОДРИЧА - Против Дарија Р. (33) из Модриче, који је осумњичен за разбојништво и дрску крађу, полиција из овог града доставиће извјештај добојском Окружном тужилаштву.

Постоји сумња да је Дарио Р., заједно са малољетником (17) из Модриче, 30. децембра прошле године око 23 часа, уз пријетњу полуаутоматском пушком, од радника бензинске пумпе "Душанић" у овом граду узео 440 марака. Он је осумњичен да је 20. јануара ове године у Гаревцу код Модриче пришао иза леђа радници угоститељског објекта "Бобовац" и истргао јој торбицу са рамена, у којој се налазио новчаник са око 1.000 марака. Дарио Р. је био ухапшен, а послије криминалистичке обраде, уз сагласност надлежног тужиоца, пуштен је на слободу.

Д. Д.

Несрећа у Живиницама

Камион се преврнуо избјегавајући судар

ЖИВИНИЦЕ - Камион фирме "Reweus" из Лукавца, избјегавајући судар, скренуо је са коловоза и потом се преврнуо у Живиницама на магистралном путу Тузла - Сарајево у петак око 12.30 часова.

У несрећи није било повријеђених, а возач камиона Енес Карић осјећао је лакше болове у леђима. До несреће је дошло јер је возач камиона избјегавао судар са аутомобилом, који није могао да се заустави приликом изласка са споредног пута. Да би избјегао судар, Карић је скренуо у десну страну, на дио пута који води у насеље Језеро. Том приликом је ударио у потпорни зид и преврнуо се.

Г. О.

Суђење у "случају Медицинска електроника"

Кецман: Радишићева понуда законита

БАЊАЛУКА - Свједок одбране, брокер Бранко Кецман изјавио је јуче у бањалучком Окружном суду да је понуда оптуженог Миле Радишића за куповину акција "Медицинске електронике" била регуларна и у складу са законом.

Он је свједочио у наставку суђења Радишићу, који је вјешчински власник МЕ, те шефу Одјељења за управљање хартијама од вриједности Инвестиционо-развојне банке РС Драгану Церовцу, бившем директору МЕ Жељку Каталини и бившем члану УО МЕ Никици Бајићу. Они се терете да су 2009. године манипулишући цијенама акција овог предузећа оштетили буџет РС за 1,3 милиона марака.

Н. Т.

Несрећа у кафићу у добојском насељу Баре

Кафић послије експлозије

ФОТО: Д. ДУЈИЋ

Дјевојке повријеђене у експлозији

Из засад неутврђених разлога у кафићу "Гоги" експлодирала гасна боца решоа

ПИШЕ: ДИЈАНА ДУЈИЋ
krozrs@glassrpske.com

ДОБОЈ - Тања Радановић (26) и малољетна Е. О. (16) лакше су повријеђене у експлозији гасне боце до које је дошло у петак око 11 часова у угоститељском објекту "Гоги" у насељу Баре код Добоја.

Осим њих двије у тренутку експлозије, на срећу, нико се више није налазио у кафићу, у којем је Радановићева запослена.

Повријеђене дјевојке превезене су возилом Хитне помоћи у Општу болницу "Свети апостол Лука" у Добоју. У болници су рекли да су двије пацијенткиње примљене око 11.35 часова у хируршку амбуланту. Љекари су констатовали лакше тјелесне повреде, које нису опасне по живот. Радановићева је задобила лакше опекотине првог степена и пуштена је на кућно лијечење, док је малољетна Е. О. задржана на лијечењу.

- Код Е. О. су у питању контузионе повреде за које се претпоставља да су настале од удара. Задржана је на посматрању и даљој дијагностици - рекли су у добојској болници.

Према незваничним информацијама, Тања Радановић је била на радном мјесту, а друштво јој је правила пријатељица Е. О. Наводно је Радановићева пошла да скува кафу у кухињи на гасном решоу. Када је покушала да га упали, дошло је до експлозије. Истрага ће показати да ли је узрок несреће био људски немар или неисправни вентили на боци.

ПОЛИЦИЈА води истрагу о експлозији

Према ријечима портпарола ЦЈБ Добој Љерке Станимировић, послије пријаве на лице мјеста упућени су полицијски службеници, екипа Хитне помоћи и ватрогасци који су уочили дим који је излазио из угоститељског објекта. Повријеђене дјевојке су одмах превезене у добојску болницу.

До закључења овог броја "Гласа Српске" увиђај није био завршен, тако да нису познати узроци експлозије гасне боце.

- Увиђајем је руководио дежурни тужилац добојског Окружног тужилаштва у сарадњи са припадницима Сектора криминалистичке полиције ЦЈБ Добој. На терену су и општински инспектор за заштиту на раду и републички инспектор заштите од пожара. Послије увиђаја биће познато више информација - рекла је Станимировићева.

Власник радње која се налази у близини угоститељског објекта "Гоги", Бранко Васић испричао је да није био у близини у тренутку експлозије, већ је дошао по позиву радница. Он је додао да имају много проблема од када овај кафић ради.

- Због експлозије је сада и нама искључена струја. И ми смо оштећени. Не можемо сада да радимо - истакао је Бранко Васић.

ЖАЉЕЊЕ

Власник кафића Горан Станковић рекао је да су оштећена стакла на објекту, инвентар и столарија. Додао је да није још утврдио колика је штета причињена.

- Жао ми је због овог што се десило. На срећу, осим двије дјевојке није било гостију - испричао је Станковић.

Према његовим ријечима, гасна боца била је у кухињи гдје раднице себи спремају храну и кувају кафу.

ИЗ СУДНИЦЕ

Због зеленаштва десет мјесеци

ПИШЕ: НЕБОЈША ТОМАШЕВИЋ
ntomasevic@glassrpske.com

БАЊАЛУКА - Споразум о признању кривице којим је предвиђено да Славко Тодоровић (44) из Бањалуке, који се терети за изнуду и зеленаштво, буде осуђен на десет мјесеци затвора и новчану казну од 500 марака, у петак је прихватило вијеће бањалучког Окружног суда којем је предсједавала судија Олга Пантић.

Послије прихватања споразума судија Пантић је заказала објаву пресуде за понедељак, 18. март.

Тодоровићев бранилац, адвокат Јадранка Ивановић затражила је да он буде пуштен из притвора послије објављивања пресуде.

Оптужени Тодоровић је истакао да се каје и да му је жао због свега, те захвалио суду и тужиоцу што су "његов предмет одвојили од осталих оптужених".

ПОЗАЈМЉИВАО новац уз зеленашке камате

Према наводима у оптужници, Тодоровић је заједно са Браниславом Смиљанићем позајмио 500 евра С. Ћ., од којег су само на име камата узели више од 1.000 евра. Наводи се да је Тодоровић, када је С. Ћ. каснио са исплатама дуга, позивао поменутог путем телефона и пријетио му тражећи да одмах плати камате. Такође се додаје да је заједно са Смиљанићем 2007. године позајмио Б. С. 2.000 марака уз мјесечну камату од десет одсто. На основу тога су од Б. С. само на име камата узели 4.800 марака до 2009. године, а да дуг није вратила.

Заједно са Тодоровићем оптужени су Бранислав Смиљанић (37), Сандро Каурин (35) и судски полицајац Драго Ђенић (46), а терете се за зеленаштво, изнуде, превару и покушај уцјене. Они су такође били закључили споразуме са Окружним тужиоцем Миодрагом Букарицом, али их је суд одбио.

Лопови однијели ловачку опрему из куће преминулог

ДОБОЈ - Полиција трага за непознатим особама које су у протекле три седмице у Бољанићима код Добоја провалили у кућу преминулог П. Ђ. одакле су украли опрему за лов, речено је у ЦЈБ Добој.
Увиђајем је утврђено да су лопови у кућу ушли тако што су нашли оригинал кључ који се налазио на греди изнад врата.
- Из куће су украли ловачку пушку, ловачки прслук са муницијом, флуоресцентни прслук, чланску и ловну карту на име власника који је преминуо - истакли су у полицији.
Они су додали да је увиђај обавила полиција из Добоја, а да ће штета бити накнадно утврђена.
Г. О.

Полиција 122

Акцијом полиција Хрватске и БиХ пресјечен ланац међународне трговине дрогом

Пао зенички краљ марихуане

Међу десеторо ухапшених и Суљо Шкапур, који је осумњичен да је организатор "Балканске руте", којом су кријумчарене велике количине марихуане из Македоније кроз Србију, БиХ, Хрватску и Словенију према западној Европи

Заплијењена марихуана

ПИШЕ: ГОРАН ОБРАДОВИЋ
gorano@glassrpske.com

ЗАГРЕБ - Суљо Шкапур (35) и Адис Серхатлић, обојица из Зенице, ухапшени су заједно са још осам особа у Загребу и у Зеници у великој међународној акцији на разбијању "Балканске руте" трговине марихуаном, потврђено је у загребачкој полицији.

Шкапур се терети да је један од организатора "Балканске руте", којом су кријумчарене велике количине марихуане из Македоније кроз Србију, БиХ, Хрватску и Словенију према западној Европи. Он је познат као зенички краљ дроге. Шкапур и Серхатлић ухапшени су у стану у загребачком насељу Врбани.

Овај међународни ланац трговине дрогом пресјечен је у заједничкој акцији Државне агенције за истраге и заштиту БиХ (SIPA) и хрватског УСКОК-а под називом "Бела".

У загребачкој полицији потврђено је да је ухапшено укупно десет особа у Хрватској и БиХ и заплијењено око 39 килограма марихуане вриједне око 700.000 куна (175.000 марака). Свим ухапшеним особама одређен је једномјесечни притвор.

Један од главних организатора Шкапур је од раније познат полицији због разних кривичних дјела, а у понедјељак је, због покушаја кријумчарења око 22 килограма марихуане на подручју Зенице, ухапшена његова невјенчана супруга Мирабела Чокар (37).

Шкапур је осумњичен и за подстицање на убиство, јер је био наложио да се у БиХ ангажује и наоружа више особа да убију једног члана ове криминалне групе.

Полиција је пратила пошиљку око 20 килограма марихуане из Македоније. Будући да су дилери све вријеме били под надзором, полиција је снимила сваки њихов корак још од Македоније, па све до загребачког насеља Врбани.

Када су примијетили полицију и схватили да ће бити ухапшени, они су се забарикадирали у стану и нису хтјели да изађу. Убрзо је стигла и специјална полиција, која је опколила зграду, те су ухапшени.

У Тужилаштву БиХ су потврдили да су хапшења у Зеници и Загребу повезана. Навели су да је хапшење у Загребу услиједило послије акције у Зеници.

ОДУЗЕТО
39 кг марихуане

Припадници SIPA су у понедјељак на подручју Зенице ухапсили седмочлану групу дилера марихуане, који су планирали да 22 килограма сканка превезу у Хрватску.

Тада су ухапшени Бакир Хелвида, његов син Хасан Хелвида, близак рођак Алмир Хелвида и зет Елмир Имамовић из Бусоваче. Ухапшени су још и Мирабела Чокар и Санел Цинић из Зенице, те Аднан Мингић и Хусо Мустафић из Тузле.

Акција SIPA, у којој је учествовала и специјална полиција МУП-а Зеничко-добојског кантона услиједила је послије међусобног обрачуна двије нарко-групе испред породичне куће осумњиченог Бакира Хелвида у селу Дусина код Бусоваче и том приликом лакше је рањен Мустафић.

Одмах послије тога услиједила је и акција на подручју Загреба.

За Шкапуром су у Зеници активне двије потјернице. Зенички Општински суд га је ставио на централну потјерницу суда због кривичних дјела из 2011, као и због недоласка на издржавање казне од три године затвора годину раније.

Полицијски спецификалци МУП-а ЗДК су 15. септембра 2010. упали у Шкапурову кућу у Горажданској 56, у зеничком насељу Луково поље, а Шкапур је на спецификалце, који су преко крова луксузне виле упали у кућу, пустио обучене псе, али је савладан и ухапшен. Он је послије тога пуштен да се брани са слободе, а прије изрицања пресуде нестао је из БиХ.

У акцији 2004. године Шкапур је идентификован као један од главних организатора групе од седамнаест људи која се бавила препродајом дроге, која је "дилана" кроз решетке на улазним вратима његове куће.

СТАН

Приликом хапшења држављана БиХ Суље Шкапура и Адиса Серхатлића због дроге, према првим информацијама, говорило се да је стан у Загребу, у којем су боравили, раније користо Цветко Симић, познати српски мафијаш и члан "земунског клана", који је убијен 2010. године.
Ова информација је демантована, а стан, како преносе хрватски медији, користили су такође припадници "земунског клана" Сретко Калинић и Милош Симовић, а прије њих и Загрепчанин Марио Сова.

Вијести

Приједор
Продавао капсуле "трамадола"

ПРИЈЕДОР - Бранислав Јелић (30) из Приједора ухапшен је због сумње да је у том граду неовлашћено продавао капсуле "трамадола", потврђено је у полицији.

У улици Ђуре Јакшића у Приједору полиција је у четвртак око 13.40 часова легитимисала Јелића и од њега одузела 20 капсула "трамадола".

Послије саслушања особа којима је продавао таблете, полиција је одузела још 27 капсула "трамадола".

Г. О.

Источно Сарајево
Признао крађу жељеза

ИСТОЧНО САРАЈЕВО - Полиција је привела Е. В. због сумње да је украо неутврђену количину жељеза из круга грађевинског предузећа "Југо-стајл" у насељу Добриња четири, саопштено је јуче из ЦЈБ Источно Сарајево.

Наводи се да је током криминалистичке обраде осумњичени у потпуности признао да је починио дјело за које се терети.

Н. Т.

Добој
Лопови одвезли "пасат"

ДОБОЈ - Полиција трага за непознатим особама које су у улици Краља Драгутина у Добоју украле аутомобил "пасат", власништво Ц. М., потврђено је у ЦЈБ Добој.

Увиђај је обавила полиција из Добоја, а штета ће бити накнадно утврђена.

Г. О.

У ДВИЈЕ РИЈЕЧИ

Касирка спријечила пљачку

БРЧКО - Касирка у маркету је у четвртак увече у Брчком спријечила крађу металне касе у којој се налазио дневни пазар, потврђено је у полицији.

Портпарол полиције Брчко дистрикта Халид Емкић рекао је да је случај пријавила радница маркета, непосредно послије покушаја крађе.

- Непознато лице искористило је кратко одсуство касирке иза пулта, те је извукло металну касу с новцем и истрчало напоље. Касирка га је убрзо сустигла испред самопослуге, послије чега је он одбацио плијен и побјегао - истакао је Емкић.

Полиција је обавила увиђај у којем је коришћен и службени полицијски пас, с циљем да што брже открију починиоца кривичног дјела.

Г. О.

Оштетио "Чистоћу и зеленило" за 18.850 КМ

ЧЕЛИНАЦ - Против Ранка Ковачића (56) из Челинца, који је осумњичен да је као рачуновођа у предузећу "Чистоћа и зеленило" из тог града на противзаконит начин прибавио 18.850 марака, поднесен је извјештај Окружном тужилаштву у Бањалуци, потврђено је у полицији.

Полиција сумња да је Ковачић у периоду од јануара 2010. до новембра 2011. године починио злоупотребу службеног положаја или овлашћења. Ковачић је осумњичен да је искористио свој службени положај и као рачуновођа фиктивно књижио уплате корисника услуга на благајни и жиро рачуну, а новац присвајао, чиме је оштетио предузеће за 18.850 марака.

Г. О.

Покушао да прокријумчари 25 килограма дроге

САРАЈЕВО - Против Драгана Вујичића (36) из Требиња, који се терети за покушај кријумчарења 25 килограма марихуане, Тужилаштво БиХ подигло је оптужницу, саопштено је из Тужилаштва.

Он је оптужен да је током новембра и децембра 2011. године организовао групу људи због неовлашћене међународне купопродаје, преноса и превоза марихуане из Црне Горе у БиХ. У оптужници се наводи да је Вујичић 14. децембра 2011. године у Црној Гори набавио неутврђену количину марихуане, коју је намјеравао да пребаци преко границе и коју је сакрио у једној напуштеној кући. Припадници црногорске полиције су 25. децембра 2011. године пронашли више од 25 килограма марихуане у тој кући.

Г. О.

Србија

Влада је храбро кренула у процес фискалне консолидације, чиме је спречен банкрот.

Александар Влаховић, предсједник Савеза економиста Србије

Бесим Хоти, портпарол КПС-а

Косовска полиција одузела српске таблице

КОСОВСКА МИТРОВИЦА - Припадници косовске полиције у Косовској Митровици су одузели од возача чији идентитет нису саопштили један пар српских регистарских таблица, преноси Танјуг.

Таблице су заплијењене на путу од Косовске Митровице према мултиетничком селу Суви До, а одмах послије тог догађаја Срби су се окупили у знак протеста.

Регионални портпарол косовске полиције Бесим Хоти изјавио је да је полиција заплијенила регистарске таблице са ознакама КМ које је издао МУП Србије, а које косовска полиција не признаје. Припадници саобраћајне јединице косовске полиције из јужног дијела Митровице, који су одузели таблице, повукли су се након што су на лице мјеста стигле њихове колеге из полицијске станице Митровица север.

Расим Љајић, министар трговине

Штета од афере "млијеко" 100 милиона евра

БЕОГРАД - Штета због афере са афлатоксином у млеку је између 100 милиона и 125 милиона евра, а продаја млијека је опала за пет до 27 одсто, рекао је у петак потпредсједник Владе Србије и министар унутрашње и спољне трговине Расим Љајић, преноси Танјуг.

Љајић је казао да су поједине мљекаре обуставиле извоз, а неке га смањиле за чак 37 одсто и додао да смањење извоза није само посљедица афере.

- Ми смо анализирали продају у шест највећих трговинских ланаца, међу којих. Та анализа је показала да је продаја млека опала од пет до 27 одсто - казао је Љајић.

Министар пољопривреде Србије Горан Кнежевић најавио је да би национална референтна лабораторија за провјеру квалитета хране требало да почне да ради у првом кварталу 2014. године.

Сузана Грубјешић, потпредсједник Владе

Београд заслужио датум за преговоре

БЕОГРАД - Потпредсједник Владе за европске интеграције Сузана Грубјешић оцијенила је да је Србија заслужила да добије датум за почетак преговора о пријему у Европску унију, пренијеле су агенције.

У саопштењу кабинета потпредсједника Владе издатом послије самита Европске народне партије у Бриселу наводи се да је Грубјешићева рекла на том скупу да Влада Србије својим потезима непрекидно показује да је посвећена испуњавању договореног у преговорима и унутрашњим реформама.

- Затражила сам подршку за Србију у њеним напорима да што пре отпочне преговоре о приступању Европској унији и рекла да смо ми свесни да у Европи влада криза, да је криза и у еврозони, али да ипак постоје земље које желе да постану чланице Европске уније - казала је Грубјешићева.

ДОБРА ВИЈЕСТ

БЕОГРАД

Министарство рада, запошљавања и социјалне политике, у сарадњи са Владом Норвешке, уручило је бесповратна средства у износу од 250.000 евра за побољшање услова рада предузећима која производе текстил, предиво, кожу и обућу.

НОВИ САД

Полиција је ухапсила Новосађанина М. Ј. (67) и одредила му 48-часовно задржавање зато што је пријетио да ће побити адвокате једне новосадске канцеларије уколико му не буде исплаћено 20.000 евра.

ЛОША ВИЈЕСТ

Завијано више од 100 возила
ФОТО: АГЕНЦИЈЕ

Евакуација

Више десетина других важнијих путних правца у Мађарској је блокирано, а без струје је остало око 100.000 људи.
Како је рекао Милан Вукосављевић, на аутопутевима су пробијене банкине које раздвајају траке аутопута и гдје год је то могуће врши се евакуација возила. Допремљени су аутобуси за евакуацију и техника за уклањање возила.

Драма 1.100 српских туриста на путевима у Мађарској

Срби 20 часова били завијани

Конвој помоћи око поднева послали и из Аустрије, активирана и војска, а министар унутрашњих послова објавио узбуну у цијелој земљи

БЕОГРАД - Око 1.100 грађана Србије дуже од 20 часова било је завијано у колони аутомобила и аутобуса на аутопуту М1 у Мађарској, пренијеле су агенције.

Како је у петак био нерадни дан у Мађарској, српски туристи су чак 20 часова чекали на помоћ.

Најтежа ситуација била је у аутобусу у којем је осим путника била и једна беба, а који је 20 часова био без гријања и горива.

Тек послије интервенције Амбасаде Србије у Будимпешти, мађарске власти су послале хеликоптер за евакуацију петомјесечне бебе из завијаног аутобуса, која је евакуисана око 15 часова, рекао је конзул Амбасаде Србије Милан Вукосављевић.

- Како је у Мађарској државни празник, то отежава наше напоре да помогнемо нашим туристима, али смо добили информације да ће им спасилачке екипе и ватрогасци помоћи - реклу су у Амбасади Србије у Мађарској и додали да је у колони код Ђера завијано више од 100 возила.

У Амбасади Србије у Будимпешти речено је да су екипе око 14 часова кренуле у рашчишћавање снијега на тој дионици.

Конвој помоћи су око поднева послали и из Аустрије, активирана је и војска, а министар унутрашњих послова објавио је узбуну у цијелој земљи.

МЕЂУ завијанима била и петомјесечна беба

Најмање један од аутобуса са српским путницима у међувремену је остао без горива и у њему нема гријања, а путници не могу да изађу напоље због велике хладноће и снажног вјетра, који дува брзином и до 100 километара на час.

Драма српских туриста на завијаним путевима у Мађарској почела је у четвртак увече, када су услед сњежних наноса остали потпуно парализани у колони возила.

Колона завијаних возила протезала се на више од 50 километара. Из једног од аутобуса српским медијима се јавио Драган Маглов, који је потврдио да ни послије 19 часова није стигла никаква помоћ до њих.

- Нико нам још није дошао у помоћ, а гориво смо потрошили и више немамо чиме да се грејемо. Око половина путника је већ изашла из аутобуса у потрази за спасом. Стално нас надлећу хеликоптери, за које претпостављамо да су спасилачки, али нико не стаје да спасе нас. Гладни смо и хладно нам је - рекао је он.

- И мајка бебе је рекла да је гладна, као и дете - рекао нам је Драган Маглов.

СКФ из Беча обиљежио деценију од убиства Зорана Ђинђића

Србија није разумјела свог премијера

БЕЧ - У организацији Српског културног форума (СКФ) из Беча, у аустријској престоници је трибином обиљежена десетогодишњица од убиства премијера Зорана Ђинђића, на којој је некадашњи премијер Зоран Живковић оцијенио да је неопходно да се у Србију врати језик истине, преноси Танјуг.

На самом почетку приказан је дио документарног филма "Зоран Ђинђић - хипотека" у којем двадесет саговорника, међу којима се налазе његови блиски сарадници, страначке колеге и новинари говоре о важним тренуцима, одлукама и догађајима послије убиства премијера, као и данашњем политичком тренутку.

ЖИВКОВИЋ: Потребно вратити језик истине у Србији

Редитељ овог филма Јована С. Полић је на трибини у Бечу рекла да се ради о документарцу који се бави менталитетом људи који су допустили егзекуцију премијера Србије и о Србији која није разумјела свог премијера, али га је након два хица завољела.

Она је објаснила да се ради о пројекту који прати и књига у којој се налазе текстови, десет изабраних интервјуа који је дао медијима као и транскрипт документарног филма.

Украли месо, оставили мачку у замрзивачу

ГОРЊИ МИЛАНОВАЦ - Једном угоститељу у варошици Прањани лопови су опљачкали замрзивач, а у њега убацили мртву мачку, пренијеле су агенције.

Како је рекао Ранко Милутиновић, у замрзивачу у помоћној просторији је држао паприке и 15 килограма свињског меса, исјеченог за шницле и крменадле. Када је у петак ујутро куварица отишла да узме месо, нашла је само залеђену мачку.

- Месо је однето, а не бих могао да посумњам на било кога, јер сам са свима у добрим односима - рекао је Милутиновић.

Он је рекао да су грађани у страху од лопова јер се "краде све и свашта.

Високи представник ЕУ за спољну политику представила план Приштини

Ештонова тражи већа овлашћења за Србе

Замишљено да заједница српских општина има шира овлашћења од оних које има постојећа Асоцијација општина Косова, али предложени модел не захтијева уставне промјене

Кетрин Ештон и Ивица Дачић
ФОТО: АРХИВА

ПРИШТИНА - Високи представник Европске уније за спољну политику и безбједност Кетрин Ештон током посјете Косову затражила је шира овлашћења за заједницу српских општина, објавили су приштински медији позивајући се на изворе блиске преговарачком тиму Косова.

Замишљено је да заједница српских општина има шира овлашћења од оних које има постојећа Асоцијација општина Косова, али предложени модел не захтијева уставне и законске промјене.

- Новина је да асоцијација српских општина призна право предлагања у односу на централне институције Косова, укључујући и право предлагања судија, тужилаца, команданта полиције за сјевер и за све остале позиције гдје се захтијева именовање из редова српске заједнице. Право именовања остаје на централним институцијама - рекао је извор.

Ештонова није представила коначан план, али је рекла да, остајући у оквиру садашњих законских рјешења, заједница српских општина треба да има шира овлашћења од постојеће Асоцијације општина Косова.

ИЗВОР ЕУ: Формула прихваћена и споразум на видику

Иначе, посјета Кетрин Ештон Приштини и Београду завршена је без коначног договора. Извјесно је да се дијалог наставља 20. марта у Бриселу, а највећи проблем у приближавању ставова двије стране и даље су овлашћења будуће заједнице српских општина на Косову и Метохији.

Косовски лидери немају ништа против формирања заједнице, они кажу "асоцијације" српских општина, али не дају им извршна овлашћења, Срби са сјевера противе се било каквом приближавању Приштини, а шеф европске дипломатије каже да је тамо имала отворене разговоре о нормализацији односа.

Српски медији у петак су објавили да је Европска унија направила формулу за споразум Београда и Приштине коју су прихватиле обје стране, а да су "остале само финесе".

Према овом договору, Приштина ће на српске општине преносити нова овлашћења, док ће српске општине преносити на заједницу српских општина, у чији ће састав ући четири општине са сјевера и шест са југа Косова, објавили су медији позивајући се на изворе блиске ЕУ.

Овом формулом, како се наводи, биће задовољна и једна и друга страна, и што се ЕУ тиче, споразум Београда и Приштине је постигнут.

Приштина ће овај споразум представити тако да преношењем надлежности општинама нису дали уступке, док ће српска страна моћи да каже да је заједница српских општина ипак добила некаква овлашћења, навео је саговорник близак ЕУ.

Приштина одбија да општинама препусти нова овлашћења, док Београд тражи да она буду што већа и то ће бити предмет даљих преговора.

Премијер Србије Ивица Дачић изјавио је да ће Приштина тешко попустити јер има подршку САД и додао да у ЕУ мисле да ће Србија урадити све за датум.

Иако су поједини медији, па и сам предсједник Србије, претходних дана пренијели да је договор с Приштином веома близу, премијер Дачић тврди да су преговори запели, и то због противљења Приштине да прихвати било који приједлог Србије у вези са заједницом српских општина.

ХАЈНЦ

Њемачки амбасадор у Србији Вилхелм Хајнц изјавио је да Њемачка не притиска ни Београд ни Приштину да постигну договор, јер је Њемачка само једна од чланица Европске уније.

- Све се одлучује консензусом, а заправо ће зависити од резултата дијалога двије стране. Коначну одлуку о додјељивању датума Србији за почетак преговора са ЕУ, када је Њемачка у питању, донијеће Бундестаг - рекао је Хајнц.

Вијести

Ниш

Насрнули на службеника ОЕБС-а

НИШ - Младићи са мајицама кик-бокс клуба насрнули су у Нишу на службеника мисије ОЕБС-а у Србији током јавне расправе о Нацрту закона о јавном информисању. Због овог инцидента интервенисала је и полиција. Током паузе јавне расправе тројица младића пришла су службенику дипломатског представништва ОЕБС-а у Србији и уносећи му се у лице упутила низ увреда.

Београд

Потврђени споразуми са Русијом

БЕОГРАД - Скупштина Србије потврдила је у петак два споразума Србије и Русије - о кредиту за инфраструктуру и испорукама гаса из Руске Федерације. Ријеч је о одобрењу државног извозног кредита Влади Србије од 800 милиона долара за финансирање инфраструктурних пројеката и набавку возних средстава за "Железнице Србије". Кредит ће бити коришћен за финансирање 85 одсто вриједности сваког уговора.

Прокупље

Осуђена за убиство младића

ПРОКУПЉЕ - Виши суд у Прокупљу осудио је на девет година затвора Мају Миловановић (25) из Куршумлије за убиство свога момка Ненада Шћепановића (26). Тиме је практично донесена иста пресуда коју је Апелациони суд у Нишу прије око годину укинуо и вратио на поновљени поступак. Изреченом казном нису задовољни ни чланови Ненадове, али ни Мајине породице.

Врање

Урушио се кров музеја

ВРАЊЕ - Са зграде Народног музеја у Врању срушио се дио крова. Директор ове установе Драган Дејановић изјавио је да су надлежни одмах обавијештени.

- Са другог спрата се обрушио прозор, а већ дуже време пада нам креч и делови фасаде - рекао је Дејановић и додао да ће ово покушати да санирају.

СРБИЈА УКРАТКО

Утопила се дјевојчица у набујалој ријеци

ПРИЈЕПОЉЕ - У набујалој ријеци Србици утопила се 11-годишња Албанка, пренијеле су агенције.

Несрећа се догодила у селу Избица, које припада општини Србица, када су се дјеца враћала из школе.

Набујали Ибар срушио је мост који село Кутње повезује са Лепосавићем, а излила се и ријека Бањска у селима око Звечана. Стање са набујалим ријекама у Србији од петка ујутро се, како каже Предраг Марић, начелник Сектора за ванредне ситуације, стабилизује и водостај стагнира.

Према посљедњим информацијама, ситуација на поплављеном подручју општине Лепосавић почела је да се нормализује, а ријеке се враћају у своја корита. Због оштећења носећег стуба на бетонском мосту на Ибру, око 50 домаћинстава одсјечено је од свијета, па дјеца нису отишла у школу.

Покрет за промјене приступио ДС-у

КРУШЕВАЦ - Предсједник Демократске странке Драган Вилас и лидер крушевачког Покрета за промјене Бранислав Катанчевић потписали су у Крушевцу политички споразум којим тај покрет приступа Демократској странци, преноси Танјуг.

У присуству више стотина присталица и чланова обје политичке групације наведено је да ће начин приступања бити дефинисан техничким споразумом, а да се потписаним документом прецизира да се ДС и Покрет за промјене обавезују да се пред републичким институцијама заједнички боре за пренос већих надлежности на локалне самоуправе.

Споразум још предвиђа заједничко залагање за реформу.

Вилас је изразио наду да ће велика већина од 7.000 чланова Покрета за промјене ући у ДС.

Љекари из Италије уче од српских неурохирурга

БЕОГРАД - Захваљујући одличној сарадњи Клинике за неурохирургију КЦС-а и Клинике за неурохирургију "Федерико Секондо" љекари из Италије долазе у Србију на усавршавање из неурохирургије, а први специјализант стигао је прије мјесец, пренијеле су агенције.

Ово је први пут да се у некој српској здравственој установи усавршавају љекари из Западне Европе.

- Идеја је била да наши љекари усавршавају ендоскопију у напуљској болници, а да доктори из Напуља дођу на усавршавање из неурохирургије у Београд - рекао је директор Клинике за неурохирургију КЦС-а Миодраг Ракић и додао да се име водећег свјетског неурохирурга у Напуљу Паола Капабјанке, који стиже у Србију, везује за увођење новог метода ендоскопског рјешавања тумора хипофизе.

Регион

Ингрид боље говори енглески него што га чита.

Зоран Милановић, премијер Хрватске

Дјецу намамио путем "Фејсбука"

Педофил злостављао седморо дјеце

ВОДИЦЕ - Водичка полиција довршила је криминалистичко истраживање 26-годишњег младића из Водица, осумњиченог за укупно десет кривичних дјела сексуалног злостављања и искоришћавања дјетета, од којих три у покушају, саопштила је јуче Полицијска управа шибенско-книнска, пренијеле су агенције.

Водичанин је кривична дјела починио на штету седморо дјеце с водичког подручја. Полиција наводи да је 26-годишњи Водичанин од средине прошле године до краја фебруара 2013. године путем друштвене мреже с дјецом створио однос повјерења, послије чега им је нудио награде ради сексуалног искоришћавања, иако је знао да је ријеч о дјеци. Послије криминалистичког истраживања, Водичанин је уз кривичну пријаву доведен у притворску полицијску јединицу ПУ шибенско-книнске.

Представљени нови министри

Састав Братушекове Владе испод очекивања

Аленка Братушек

ЉУБЉАНА - Пописом министара за своју будућу владу словеначки мандатар Аленка Братушек није испунила очекивања да ће окупити екипу способну за извлачење државе из кризе, наводе у петак словеначки медији након што су објављени кандидати за министарска мјеста у новој влади о којој ће средином идуће седмице гласати парламент.

Кандидати за министре углавом су каријерни политичари, предсједници странака и посланици у парламенту, наводи љубљанско "Дело". Медије посебно интригира чињеница да се до посљедњег тренутка није знало кога ће Братушекова предложити за мјесто министра финансија. Након што је мјесто одбило више стручњака, за министра финансија предложен је у посљедњи тренутак Урош Чуфер из Нове Љубљанске банке, шеф одјељења за финансијски менаџмент у банци која посљедњих година послује с губитком.

Демократски фронт

Траже оставке због ослобађања Шарића

ПОДГОРИЦА - Опозициони Демократски фронт и скупштински Одбор за безбједност затражили су хитне сједнице и оставке због одлуке Апелационог суда да укине пресуду Душку Шарићу и Јовици Лончару за шверц дроге и прање пара од кокаина, пренијеле су агенције.

По истој одлуци, Виши суд у Бијелом Пољу ће поново судити Шарићу и Лончару за прање пара.

Чланови Одбора за безбједност из ДФ-а позвали су предсједнике Апелационог и Врховног суда Светлану Вујановић и Весну Меденицу и врховног државног тужиоца Ранку Чарапић да одмах поднесу оставке јер су "чињењем и нечињењем угрозиле националне интересе и европске интеграције и послале опасну поруку грађанима и међународној заједници".

ДОБРА ВИЈЕСТ

ПОДГОРИЦА

У Подгорици је представљен пројекат за унапређење вансезонског туризма "Holiday4All" (Одмор за свакога), који заједнички спроводе Туристичка организација Србије и Национална туристичка организација Црне Горе с циљем привлачења туриста током цијеле године.

СПЛИТ

Непознати разбојник провалио је у сплитску златару, у центру града, одакле је украо већу количину златног накита у вриједности око 300.000 куна, саопштила је Полицијска управа сплитско-далматинска.

ЛОША ВИЈЕСТ

Ослобођен бивши припадник српских паравојних формација

Милан Шпановић
ФОТО: АРХИВА

Шпановић није починио злочин

На почетку трећег суђења, крајем јануара ове године, Шпановић одбацио оптужбе да је као припадник српских паравојних формација пуцао по кућама Хрвата у селу Маји и крао

ЗАГРЕБ - Суд у Загребу ослободио је бившег припадника српских паравојних формација Милана Шпановића оптужбе за ратни злочин против хрватских цивила, код Глине 1991. године, пренијеле су агенције.

Ријеч је о трећем суђењу и пресуди Шпановићу који је у четвртак био на изрицању пресуде.

Први пут је у одсуству 1993. године осуђен на 20 година за ратни злочин, малтретирање, мучење и протјеривање цивила и паљење њихове имовине у селима Маја и Сврачица у Глинском пољу. За њим је била расписана потјерница на основу које га је 2009. године Хрватској изручила Велика Британија, гдје је ухапшен због крађе.

У понављеном поступку 2009. године суд у Сиску га је осудио на три године и пет мјесеци затвора, а с обзиром на то да је казну одслужио у затворима у Великој Британији и Хрватској пуштен је на слободу.

ПРВИ ПУТ
1993. године био осуђен на 20 година

Судско вијеће тада је образложило да се пресуда не темељи на материјалним доказима, него на изјавама свједока, због чега му је изрекло казну нижу од најниже предвиђене за то кривично дјело од пет година.

Врховни суд је због повреда кривичног закона укинуо пресуду сисачког суда, па је поступак против њега пребацио на загребачки Županijски суд.

У међувремену, тужилаштво је ублажило оптужницу против њега и теретило га за напад на село Маје код Глине, односно да је као припадник српских паравојних формација у августу 1991. године пуцао по кућама Хрвата у селу Маја, упадао у куће и дворишта и крао пољопривредне машине и апарате за домаћинство.

Крајем јануара ове године Шпановић је на почетку трећег суђења одбацио оптужбе да је као припадник српских паравојних формација пуцао по кућама Хрвата у селу Маји и крао.

Адвокат

Адвокат Милана Шпановића Силвије Деген изразио је задовољство пресудом, али и жаљење што је његов клијент 20 година морао доказивати своју невиност од неутемељених оптужби. Тужилаштво је најавило да ће се жалити на првостепену пресуду загребачког суда.

Због сниједа слетјела два аутобуса у Хрватској

Повријеђено осам путника

Аутобус слетио између Нијемаца и Подграђа

ЗАГРЕБ - Осам путника је повријеђено када је у петак ујутру слетио аутобус на истоку Хрватске, гдје су снијег и вијавица створили велике проблеме у саобраћају, пренијели су хрватски медији.

Сви повријеђени путници смјештени су у винковачку Županijску општу болницу.

Први аутобус слетио је нешто прије девет часова са пута између Нијемаца и Подграђа у Вуковарско-сремској županiji, јавила је ПУ вуковарско-сремска.

У винковачкој болници саопштили су да је једна особа довезена с поломљеним ребрима, док је осталих седам путника прошло са лакшим повредама.

Узрок слиједјетања је снијег који на истоку Славоније пада непрестано од четвртка увече и јуче је нападао петнаестак центиметара.

ПОВРИЈЕЂЕНИ
смјештени у болницу

Још један аутобус у петак је слетио око 9.30 часова и на путу Клиса-Трпиња. Полицијски увиђај је завршен, а повријеђених није било.

Од четвртка на подручју Вуковарско-сремске županije пада густи снијег праћен вијавицом. Иако су путеви проходни, на многим мјестима услед вијавице дошло је до стварања сметова те леденог покривача на путевима.

Свијет

TOP STORIES CNN

Најмање осам Сиријаца погинуло је у петак, а 29 је повријеђено када се аутобус којим су путовали из Сирије преврнуо у планинској области у централном Либану, јавиле су агенције. Међу жртвама има жена и дјеце. Аутобус се кретао ка главном граду Либана, Бејруту и за сада није познат узрок превртања аутобуса у региону Кахалех.

Спријечен бомбашки напад у Авганистану

Екстремисти хтјели да сравне Кабул

Скоро осам тона експлозива пронађено у предграђу авганистанске престонице. Експлозив скривен у врећама за цемент у камиону могао да уништи све у распону од 1.500 метара, рекао Тахири

Ухапшена двојица осумњичених
ФОТО: АГЕНЦИЈЕ

Експлозив у камиону

КАБУЛ - Авганистанска обавјештајна агенција саопштила је у петак да је открила 7.800 килограма експлозива у камиону, којим је пакистанска мрежа Хакани у сарадњи са талибанима, планирала напад у насељеном дијелу Кабула.

Скоро осам тона експлозива пронађено је у предграђу авганистанске престонице, саопштио је Национални директорат за безбједност (NDS).

Портпарол обавјештајне агенције Шафикулах Тахири рекао је да је експлозив пронађен прије три дана, скривен у врећама за цемент у камиону у источном предграђу Кабула.

- Тај експлозив би могао да уништи све у распону од 1.500 метара - рекао је Тахири, који је додао да би за људе који живе у граду била права катастрофа да је експлозив активиран.

Експлозив је пронађен у источном дијелу града и био је спреман за детонирање. Група која је планирала напад повезана је са "Ал-Каидом".

- У размјени ватре током рације у уторак ујутро убијена су петорица осумњичених екстремиста који су планирали напад, а двојица су ухапшена - рекао је Тахири.

Он је истакао да је бомба садржавала содијум хлорид, дизел гориво и друге хемикаліје. Ријеч је о највећој бомби те врсте икад пронађене у Авганистану.

ГРУПА која је планирала напад повезана са "Ал-Каидом"

- Камионска бомба је била толике снаге да је могла да сравни са земљом све у радијусу од 1,5 километара. Сад можете да замислите каква би то катастрофа била - објаснио је Тахири.

Неки медији преносе да је послије успјешне акције утврђено да су милитанти планирали да детонирају бомбу у једном од војних постројења у Кабулу, у којем иначе постоји неколико страних и домаћих војних база, у којима је смјештено на хиљаде војника.

Читав низ побуњеничких група, укључујући талибане, мрежу Хакани и Хизби Исламі, дјелује у немирној провинцији Вардак, која са налази на само 40 минута вожње од Кабула. Авганистански званичници су изјавили да страхују од могућих напада на главни град од када је предсједник Хамид Карзаи наредио америчким специјалцима да напусте Вардак.

НАПАДИ

Чак 11 година послије рата побуњеници су у стању да погађају војне мете и да лансирају нападе високог профила у Кабулу и другим градовима. Камион бомба је откривен два дана након што је амерички секретар одбране Чак Хејгел напустио главни град Авганистана.

Вијести

Шведска

Билт негира да је одавао тајне

СТОКХОЛМ - Шведски министар иностраних послова Карл Билт негирао је у петак оптужбе да је седамдесетих година прошлог вијека САД одавао тајне информације о разговорима владе и нуклеарној политици. Шведски дневник "Афтонбладет" писао је да се у документима, које је недавно објавио "Викиликс", наводи да је Билт дао повјерљиве детаље америчком представнику о преговорима за формирање коалиционе владе 1976. године.

Вук Јеремић

Искоријенити екстремно сиромаштво

ЊУЈОРК - Важно је формулисати адекватне циљеве одрживог развоја да би у следећих десетак година на планети било искорењено екстремно сиромаштво, истакао је у петак предсједник Генералне скупштине УН Вук Јеремић. Он је истакао да би тако ефикасније био рјешаван проблем глобалног загријавања и заштите животне средине.

В. Британија

Пронађене жртве "црне смрти"

ЛОНДОН - Археолози, који су на локацији нове жељезничке мреже у Лондону открили 13 скелета, узеће узорке ДНК да би било утврђено да ли су у питању жртве куге из 14. вијека. Археолог Џеј Карвер рекао је да је у питању јама отворена на почетку појаве "црне смрти".

СВИЈЕТ УКРАТКО

Због педофилије ухапшена 21 особа

СИДНЕЈ - Аустралијска полиција саопштила је у петак да је ухапсила 21 лице у оквиру истраге о мрежи која се бавила продукцијом и емитовањем педофилских садржаја. Током истраге на фотографијама и видео-снимцима малољетника идентификовано је једно дијете млађе од десет година.

Међу ухапшенима су особе од 22 до 76 година из свих дијелова Аустралије, јавиле су агенције.

- У акцији под називом "Освајач", која је покренута у јануару, откривено је 26 хард-дискова у стану једног од осумњичених током претреса обављених ове седмице на 40 различитих адреса - изјавио је званичник борбе против сајбер криминала аустралијске федералне полиције Глен Мекивен и додао да је ријеч о једној од највећих акција овог типа у Аустралији.

Оптужени за тероризам признали кривицу

ЛОНДОН - Три британска муслимана, међу којима је и преобраћеник у ислам, признали су кривицу у суду у Лондону према оптужбама за тероризам, јавиле су у петак агенције.

Ричард Дарт (29), Имран Махмуд (21) и Џахангир Алом (26) ухапшени су у јулу прошле године пред почетак Олимпијских игара у Лондону. Оптужени су да су путовали у Пакистан у периоду између 2010. и 2012. године с намјером да се укључе у припреме терористичких дјела.

Оптужница их терети и за "савјетовање" о терористичким дјелима, јер су давали информације о начину одласка у Пакистан на обуку. Детаљи оптужби нису објављени у суду у Лондону, гдје су се оптужени изјаснили о кривици путем видео-линка.

ДОБРА ВИЈЕСТ

САД

У Њујорк се, први пут за више од 60 година, доселило више људи него што се из њега иселило, показују подаци за 2012. годину. Градоначелник тог града Мајкл Блумберг рекао је да ови подаци представљају свједочанство квалитета живота у највећем америчком граду.

ИРАК

Наоружана лица у војној униформи упала су у петак у сјеверном дијелу Багдада у кућу шефа милиције која се бори против "Ал-Каиде" и убили њега и тројицу његових синова, саопштио је полицијски официр. Нападачи су везали руке, а потом убили шефа милиције Сахва Халила ал Ашилија, а потом његове синове.

ЛОША ВИЈЕСТ

Пјонгјанг оптужио Америку

САД и Јужна Кореја оптужени за напад

СЕУЛ - Сјеверна Кореја је оптужила у петак Сједињене Државе и Јужну Кореју да су извеле информатички напад против њеног интернет сервиса, пошто је Пјонгјанг јавио да му је прекинут главни сервис вијести, што је најновији повод повишења температуре у ионако узврелим односима на Корејском полуострву.

Руска агенција Итар-Тасс је јавила да је "снажни хакерски напад" из иностранства оборио интернет сервис у Сјеверној Кореји, онемогућавајући приступ неким сајтовима. Оптужба земље, коју обично окривљују за хакерске нападе других, долази у вријеме повећаних тензија дуж добро утврђене границе са Југом послије санкције Уједињених нација због атомске пробе Пјонгјанга и великих маневара на Југу.

ПЕНТАГОН

Иранци јурили америчку летјелицу

ВАШИНГТОН - Ирански борбени ловац Ф-4 покушао је да обори америчку беспилотну летјелицу, али је од те намјере одустао када су се на небу појавила два америчка ловца. Према саопштењу Пентагона, није било ватреног окршаја. Инцидент се догодио у међународном ваздушном простору и показује како је лако да због варнице дође до сукоба двије земље. Портпарол Пентагона Џори Литл рекао је да се у једном тренутку ирански авион Ф-4 нашао на око 25 километара од дрона који се налазио у рутинском осматрачком лету.

РУМУНИЈА

Судије пале због корупције

БУКУРЕШТ - Румунска полиција ухапсила је у петак двије жене судије због корупције пошто су примиле десетине хиљада евра да би издејствовале повољне пресуде по оптужене. Судије букурештанског суда Виорика Дину и Антонела Костаке сумњиче се да су у јануару тражиле 150.000 евра уз обећање да ће утицати на колеге како би био пуштен из притвора бизнисмен Динел Нуту који је оптужен за превару. Нуту који је по другом предмету осуђен на седам година затвора, пуштен је на слободу 7. фебруара, али се суђење настављ.

Упозорени аеродроми у Индији

Амбасадору Италије не дају из земље

ЊУ ДЕЛХИ - Аеродроми у Индији су алармирани да спријече италијанског амбасадора Данијела Манчинија да напусти земљу, због спора двије земље око два италијанска маринца који су условно пуштени у Италију, али се нису вратили на суђење у Њу Делхи како је било договорено и што је лично гарантовао амбасадор.

Неименовани извор из министарства унутрашњих послова на који се позивају агенције каже да су имиграционе власти упозорене да Манчини не може без дозволе да напусти земљу, а други извор је казао да "Министарство унутрашњих послова само слиједи наређење Врховног суда о спречавању италијанског амбасадора на напусти Индију".

- Он ће морати да обавијести имиграционе власти уколико жели да напусти земљу - додао је.

Папа се одјављује из хотела

ФОТО: АГЕНЦИЈЕ

Нови поглавар Римокатоличке цркве показао скромност

Папа у аутобусу са кардиналима

Папа Фрањо одбио да га било ко други сели, своје је ствари из ватиканске резиденције сам спремио за пресељење, а приликом вожње упитао је возача колико кошта карта да плати

ВАТИКАН - Умјесто да иде специјалним аутомобилом, новоизабрани папа Фрањо изабрао је да се вози аутобусом са осталим надбискупима, што је забиљежено и на фотографијама, а осим тога нови поглавар Римокатоличке цркве је својим новцем платио хотел у којем је одсјео.

Тиме је папа на почетку свог понтификата показао да ће остати досљедан својим увјерењима и пракси понизности и скромности, што га је и до сада красило као надбискупа Буенос Ајреса. Он је такође одбио златни крст свог претходника Бенедикта XVI. Умјесто тога, одлучио је да задржи свој жељезни који је до сада носио.

Папа Фрањо, син жељезничког радника, одбио је да га било ко други сели, своје је ствари из ватиканске резиденције сам спремио за пресељење, а приликом вожње упитао је возача колико кошта карта да плати.

Сви кардинали су у петак на аудијенцији поздравили новог поглавара Римске цркве, а папа Фрањо им се обратио.

- Сада се вратите у ваша мјеста и наставите свој рад оснажени искуством ових протеклих дана које су обиљежиле нада и црквено заједништво. То јединство и неупоредиво искуство помогло вам је да у правој дубини разумијете црквену реалност - рекао је папа. Папа Фрањо је на својој првој миси упозорио вјернике да ће Католичка црква постати "сажаљива невладина организација" без духовне обнове.

- Ако се не исповиједимо Христу, шта ће онда од нас бити? Постаћемо само једна сажаљива невладина организација. Били бисмо као дјеца која граде куле од пијеска, а онда се све сруши - рекао је нови поглавар Католичке цркве у Сикстинској капели.

БиХ ДЕЛЕГАЦИЈА У ВАТИКАНУ

Папа Фрањо ће званично бити устоличен у уторак, кад ће се сусрести и са својим претходником Бенедиктом XVI.

- Предсједавајући Савјета министара БиХ Вјекослав Беванда предводиће бх. делегацију која ће у уторак у Ватикану присуствовати свечаној инаугуралној миси новоизабраног врховног поглавара Католичке цркве - саопштено је из Предсједништва БиХ. Осим Беванде, бх. делегацију ће чинити и министар спољних послова БиХ Златко Лагумџија, министар цивилних послова БиХ Средоје Новић и предстојник Канцеларије предсједавајућег Савјета министара БиХ Еуген Шушак.

ПАПА: БЕЗ духовне обнове постајемо НВО

Коментатори оцјењују да нови папа није губио вријеме да своју нову функцију обиљежи личним печатом. Једна од првих особа која је јутрос позвана на састанак са папом био је Федерико Ломбарди, шеф ватиканског радија и ватиканске службе за односе са медијима. У вријеме Бенедиктовог понтификата Ломбарди није имао приступ папи, него је примао наређења од ватиканског државног секретаријата, али то се промијенило преко ноћи.

Метју Киз оптужен за удруживање са хакерском организацијом

Ројтерсов уредник помагао "Анонимусима"

ЛОНДОН - Уредник друштвених медија у агенцији Ројтерс Метју Киз оптужен је у САД за удруживање са хакерском организацијом "Анонимус" ради уласка у интернет страницу свог некадашњег послодавца компаније "Трибјун".

Према оптужници, Киз је члановима "Анонимуса" дао корисничко име и лозинку како би се улоговали на сервер компаније, јавиле су агенције.

ХАКЕРИМА дао лозинку и име да се улогују

У оптужници се истиче да је најмање један хакер успио да промијени интернет страницу вијести "Лос Анђелес тајмс". Наводни инцидент десио се прије него што је Киз запослен у Ројтерсу. Он је изјавио да је за оптужбе сазнао путем друштвене интернет странице "Твитер".

Портпарол "Ројтерса" Дејвид Џирардин рекао је да је компанија упозната са оптужницом, али није желио даље да коментарише. Према федералној оптужници, до које је први дошао "The Huffington Post", Киз је путем чета давао информације "Анонимусима".

- Под именом AESCracked, Киз им је дао све приступне информације и рекао им да "с**бу све" - пише у оптужници.

Хакери су упали у најмање једну причу "Лос Анђелес тајмса" и измијенили је. У оптужници се наводе и читави дијелови договора између Киза и члана "Анонимуса" званог Шарпи.

Сепаратистичке групе у Пакистану развиле ново оружје

Милитанти користе дјецу као бомбаше

Дјеца извела напад 10. јануара у Пакистану

ФОТО: АГЕНЦИЈЕ

Ухапшена група дјеце међу којима има и осмогодишњака, сва ухапшена дјеца из екстремно сиромашних породица. Милитанти им плаћали од 25 до 50 америчких долара да баце пакете у којима су бомбе с тајмерима

ИСЛАМАБАД - Сепаратистичке групе које се већ годинама боре против владе у Пакистану развиле су ново оружје у свом арсеналу - дјецу бомбаше.

Полиција из југоисточне провинције Балуџистан саопштила је да је ухапшена група дјеце, међу којима има и осмогодишњака, коју су милитанти користили за извођење напада, преносу Си-Ен-Ен.

- Сва ухапшена дјеца су из екстремно сиромашних породица - речено је на конференцији за новинаре. Милитанти су им плаћали од 25 до 50 америчких долара да баце пакете у којима су бомбе с тајмерима. Полиција је прецизирала да користе дјецу, јер она ријетко изазивају сумњу.

У полицијској акцији је ухапшено 11 дјеце од којих најмлађе има осам, а најстарије 15 година, а током испитивања она су признала да су извела на десетине бомбашких напада. Један од осумњичених признао је напад извршен 10. јануара, у којем је 11 особа погинуло, а 67 рањено.

ДЈЕЦА ријетко изазивају сумњу

- Нека од дјеце нису знала шта се налази у пакетима и нису знали шта у ствари раде. Кажу да су била срећна што ће добити нешто новца за постављање пакета на одређено мјесто - рекао је шеф полиције Мир Махмуд из града Кете у којој се десио један од напада.

Неки од напада су имали за циљ насељена мјеста док су неки организовани на рутама које су користиле безбједносне службе. У неким случајевима бомбе су постављане унутар контејнера за смеће на удаљеним путевима и вјероватно као метода застрашивања.

Већ четири године милитанти из Балуџистана боре се за независност овог региона богатог природним гасом. Они се дуго времена жале да влада обраћа мало пажње на њих и њихове економске потребе. Иако је ово највећа провинција у Пакистану, она има најмање прихода по глави становника. За неке фамилије сума од 50 долара зна дуго трајати и помоћи им да преживе.

Овакви случајеви откривени су 2009. године, када су амерички и пакистански званичници оптужили лидера талибана у Пакистану да купује и продаје дјецу за бомбаше самоубице. Пакистанска војска пронашла је и видео у којем се види како милитанти тренирају дјецу за извођење напада.

ВОЂА ТАЛИБАНА

Вођа талибана Баитула Месуд продавао је дјецу другим талибанским званичницима за цијену од 6.000 до 12.000 долара. Месуд је убијен у нападу америчког дрона у августу 2009. године. Од тада је било неколико спорадичних случајева коришћења дјеце у бомбашким нападима. Године 2011. деветогодишња дјевојчица је била отета од стране пакистанских милитаната и речено јој да ће бити бомбаш самоубица.

Свекинески народни конгрес изабрао предсједника Владе

Ли Кећианг нови премијер

ПЕКИНГ - Свекинески народни конгрес у петак је формално изабрао Ли Кећианга за новог премијера, постављајући правника и доктора економских наука да води другу највећу економију на свијету и оживи њен раст кроз потрошњу све богатијег друштва.

Ли (57) ће на том положају замијенити Вен Ђиабаоа, који одлази у пензију, јавиле су агенције.

Скоро 3.000 делегата окупљених у Великој палати народа у центру Пекинга гласало је за Лија и тиме завршило процес преноса власти на млађу генерацију политичара, што се у Кини дешава сваких десет година. Само три делегата кинеског парламента су гласала против избора Лија, а шест је било уздржано.

Ли Кећианг и Вен Ђиабао

Послије објављивања резултата, Ли је примио честитке од предсједника Си Ђинпинга, којег је парламент у четвртак поставио на то мјесто. Послије тога му је пришао његов претходник Вен Ђиабао и њих двојица су размијенила неколико ријечи, што је директно преносила телевизија.

КЕЋИАНГ задужен за оживљавање економије

Док је предсједник Си врховни политички вођа у земљи, Ли предводи Државни савјет или владу и задужен је за спровођење државне политике и посебно економије.

Као премијер, Ли је суочен са великим разликама између богатих и сиромашних, привреди која се претјерано ослања на инвестициона трошења и упорно скупо тржиште станова, што изазива незадовољство средње класе.

Више него иједан кинески партијски лидер до сада, Ли је био умијешан у политичка љуљања током декаде реформи под Денг Сиаопингом, које су завршене 1989. године гушењем студентских демонстрација на тргу Тјенанмен.

Вијести

Бенгази

Спаљена коптска црква

БЕНГАЗИ, КАИРО - Након што је либијска полиција у Бенгазију привела десетине хришћана и злостављала их јер "наводе муслимане да промијене вјеру", спаљена је и коптска црква, јавиле су агенције. Изнад цркве се уздиже дим, тврде очевици, а министарство спољних послова Египта издало је саопштење у којем је осудило, како је навело, "напад" на вјерски објекат и навело да свештеник није био унутра те да није повријеђен. Безбједносни званичник у Бенгазију, Абдел-Салам ал-Баргати, рекао је да су његове снаге спречиле гневну руљу да направи већу штету на цркви.

САД

Десетине ухапшених у Њујорку

БРУКЛИН - Више десетина демонстраната ухапшено је у четвртак у Њујорку, послије окршаја са полицијом, пошто су одали пошту момку који је недавно страдао у сукобу са полицијом, јавиле су агенције. Велики број људи се окупио да ода пошту Киманију Греју (16), којег је полиција убила прошле суботе. Он је, према полицијском извјештају, настрадао пошто је извадио пиштољ на полицију, и тада је у њега испаљено 11 метака. Од тога су га три погодила у леђа, што је додатно изиритирало његове пријатеље и познанике који су се окупили. Посљедњих дана у Бруклину се одржавају протести због тог убиства.

Космос

Све већа опасност за летове

МОСКВА - Космичко ђубре могло би да угрози лет космонаута у будућности - упозоравају научници. Техногено загађивање космоса толико је интензивно да у идућих 20 година летови у нижим орбитама, блиским Земљи, могу постати веома опасни. Прије три године вјероватноћа судара космичког апарата са космичким ђубретом била је један према пет. Данас су шансе много веће. На примјер, екипа са Међународне космичке станице принуђена је макар једном у току године да маневрима избјегава сударе са крупним комадима космичког ђубрета.

Бањалука

ВИЈЕСТИ ИЗ ПОРОДИЛИШТА

1 дјевојчица **4** дјечака

ГРАДСКИ ВОДИЧ

Важни телефони

Информације	1185
Хитна помоћ	124, 230- 620
Ватрогасци	123
ЦЈБ	122, 337-100
Тачно вријеме	125
Метеоролошка станица	307-943
S.O.S. телефон (Линија за помоћ жртвама насиља у породици)	1264

болнице

Паприковац	342-100
Поликлиника	247-333

ординације

Деамедик	309-222
Еуромедик	463-025
Интермедик	216-661
Јелена	324-310
Фирена	235-444

превоз

Аутобуска станица	922-000
Жељезничка станица	301-229
Аеродром Бањалука	535-210
Билетарница (центар)	315-867

taxi

novi patrol taxi
најбољег града
1533
SVE JE NOVO OSIM CIJENA !
patrol.taxi@mail.com

инспекција

Санитарна	244-475
Тржишна	244-479
Инспекција рада	244-479
Просвјетна	334-600
Комунална	306-464
Републичка управа за инспекцијске послове	334-627
Републички девизни инспекторат	300-434

кварови

Пријава кварова	258-686
Кварови на телефонима	1275

хотели

"Босна"	215-775
"Палас"	218-723
"Идеја"	217-444
"Видовић"	217-217; 245-800
"Цезар"	326-400
"Гранд"	380-105
"Мериот"	222-870; 217-801

За рад зимске службе ове године утрошено мање новца него претходне сезоне

Путари уштедјели на снијегу милион КМ

ФОТО: АРХИВА

За рад зимске службе утрошено 1,8 милиона КМ

У овој зимској сезони за одржавање градских путева укупно потрошено 1.892.642 КМ, док је годину раније за исте намјене издвојено 2,9 милиона марака, рекла Косова

ПИШЕ: ДАНИЈЕЛА СТОКАНИЋ
danijelas@glassrpske.com

Послови зимске службе, на које је ове године утрошено милион марака мање него претходне сезоне, у петак су званично завршени, али ће путари бити у приправности докле прилике буду захтијевале.

- У овој зимској сезони за одржавање градских путева укупно је потрошено 1.892.642 КМ, док је годину раније за исте намјене издвојено 2,9 милиона марака - рекао је главни инжењер за нискоградњу у служби града Јелена Кос.

Према њеним ријечима, програмом рада зимске службе одређени су приоритети, а путари су бринули о проходности 479 асфалтних и 35 макадамских саобраћајница на подручју града, а терен за одржавање подијељен је на шест подручја.

- Поред наведених приоритета, Програмом за рад зимске службе за 2012/2013. годину дефинисано је и одржавање паркинг простора, тргова и тротоара - истакла је Косова.

АКЦИЈА
чишћења града креће почетком априла

Према евиденцији Одјељења за комуналне и стамбене послове и послове саобраћаја, први налог зимској служби издат је 1. децембра на градском подручју и тад је званично и отпочео рад на терену.

- Према Закону о основама безбједности саобраћаја на путевима и Закону о путевима, надлежни орган града је дужан да организује рад зимске службе која траје од 15. новембра до 15. марта, а ако затреба и дуже - казала је Јелена Кос.

Од идуће седмице на ред долази санација градских и сеоских саобраћајница, дрвореда, изградња асфалтних база, као и акција прољећног чишћења града почетком априла.

- Планирано је да акција прољећног чишћења града крене почетком априла па овом приликом позивам све грађане да се придруже акцији и да заједно учинимо да град буде љепши - казао је у петак на конференцији за новинаре начелник Одјељења за комуналне и стамбене послове и послове саобраћаја Зоран Новаковић.

Програмом заједничке комуналне потрошње за ову годину у ове сврхе предвиђено је 60.000 марака.

Акција чишћења града

Приходи

Приходи града за првих 13 дана марта већи су за 4,2 одсто у односу на план, а од почетка године извршење буџета је на око 85 одсто. Све службе и начелници у градској администрацији раде јединствено, јавно и стручно, на добробит грађана - рекла је замјеник градоначелника Јасна Бркић.

РЕПЕРТОАР

БИОСКОПИ

МУЛТИПЛЕКС "ПАЛАС"

ВРАТИ МИ ИМЕ
Улоге: Мелиса Мекарти, Џејсон Бетман, Џон Чо
Жанр: комедија
Термини: 17:45, 20, 22:15, додатни термин суботом и недјељом 13

ФАЛСИФИКАТОР
Улоге: Тихомир Станић, Бранка Катић, Сергеј Трифуновић
Жанр: комедија, драма
Термини: 16.30, 18.30, 20.30, 22.30

ЦАРСТВО ВЕЛИКОГ ОЗА 3D
Улоге: Џејмс Франко, Мила Кунис, Рејчел Вајс
Жанр: фантазија, авантура
Термини: 17, 19.30 додатни термини суботом и недјељом 12.30, 14

МАМА
Улоге: Џесика Частијан, Николај Костер-Валдау
Жанр: хорор
Термини: 15.30, 22

ПОТРАГА ЗА НЕМОМ 3D
Жанр: анимација, авантура, комедија
Улоге: Алберт Брукс, Елен Деџенерес, Вилијем Дафо
Термини: суботом и недјељом 12

ЗАМБЕЗИЈА 3D (синхронизовано)
Жанр: анимирани
Улоге: Семјуел Л. Џексон, Ебигејл Бреслин
Термини: суботом и недјељом 15

МУЗЕЈ РЕПУБЛИКЕ СРПСКЕ
Стална изложбена поставка "Од праисторије до савременог доба"
Мултимедијална изложба "Јасеновац"
Изложба "Рибе, водоземци и гмизавци наших крајева"

НАРОДНО ПОЗОРИШТЕ РЕПУБЛИКЕ СРПСКЕ
"Хасанагиница", велика сцена, субота 16.30, 20 часова
драма Љ. Симовића

ДЈЕЧИЈЕ ПОЗОРИШТЕ РЕПУБЛИКЕ СРПСКЕ
Мала сирена, субота 16.3, 18 часова
Школа за почиње, недјеља 17.3, 11 часова

БАНСКИ ДВОР
Представа "Тарас Шевченко у религији", субота, 16.3. од 18 до 22 часа.

ГАЛЕРИЈА УДАС
Изложба умјетника Александра Марковића из Тузле, под називом "Moving experience"

Тржница

ананас	2	наранџе	1, 5	блитва	4	кељ	1,5	паприке	5
грожђе	6	крушке	2	праса	3	црни лук	1	краставци	5
клементине	2	банане	1, 50	мрква	1, 5	бијели лук	6	парадајз	4
лимун	2, 5	јабуке	1, 50	брокула	6	пасуљ	4, 5 - 7	кромпир	1, 20
киви	2, 5	цвекла	1, 50	купус	0,80	шпинат	4	тиквице	5

Предузеће "Унис" у Рамићима

Пројекат изградње Технолошког бизнис парка пред Скупштином града

Град очекује помоћ Владе

Важно је ријешити имовинске спорове, а Скупштина града треба да донесе одлуку да се изађе на нову лицитацију на којој би требало да се купи имовина "Униса", рекли су у Градској развојној агенцији

ПИШЕ: НЕДА ДРЕЧ
nedad@glassrpske.com

Ако Скупштина града не усвоји приједлог Одјељења за привреду, да град на новој лицитацији за продају имовине "Унис-Ваљаонице ХВТ" учествује са понудом не вишом од 8.375.000 КМ колико је излицитирано прије годину, градоначелник ће затражити од Владе РС да купи преосталу имовину овог предузећа и да је с циљем реализације пројекта Технолошког бизнис парка пренесе у градско власништво.

У случају да Влада РС не прихвати овај захтјев, Скупштина града би требало да донесе закључак којим ће Градској развојној агенцији наложити да обустави даље активности како би овај пројекат, вриједан 45 милиона КМ, био реализован у оквиру комплекса у којем се налази фабрика "Унис-Ваљаоница хладно ваљане траке".

Као један од услова да град на сљедећој лицитацији учествује у својству понуђача, наводи се да до лицитације морају бити ријешени сви имовинско-правни односи како би се омогућило да град може укњижити предметну имовину, која би коначно била стављена у функцију реализације пројекта "Технолошки бизнис парк".

С обзиром на то да је дио покретне имовине "Унис-Ваљаонице хладно ваљане траке" на лицитацији одржаној 15. фебруара купила холандска фирма "CBI industrial esset menagment" за 2.196.000 КМ, на сљедећој лицитацији имовина би требало да буде понуђена по нижој цијени.

- Имовина ће бити понуђена по нижој цијени, која неће бити умањена за овај износ, јер смо постигли већу цијену него што смо нудили граду. Сигурно је да ће имовина бити јефтинија, али за колико тачно, то ће се тек утврдити - рекао је стечајни управник "Унис-Ваљаонице хладно ваљане траке" Саво Шеваљевић.

ПРОЈЕКАТ вриједан 45 милиона КМ

Он је нагласио да је неважно да ли ће купац бити град или Влада.

- Ми продајемо имовину, а ко ће је излицитирати, то је њихов договор. Једино што могу рећи јесте да ми сада идемо на излагање на којем би требало да буде утврђено то власништво, које по мом мишљењу никада није ни било спорно - казао је Шеваљевић.

Из Градске развојне агенције кажу да је продајом дијела покретне имовине дошло до промјене услова, па град треба да изађе на нову лицитацију.

- Важно је ријешити имовинско-правне спорове, а самим тим потребно је и да Скупштина града донесе одлуку да се изађе на нову лицитацију на којој би требало да се купи имовина "Унис-Ваљаонице хладно ваљане траке" по доста повољнијим условима - рекли су у Градској развојној агенцији.

Замјеник градоначелника Јасна Бркић изразила је наду да ће информација о будућем Технолошком бизнис парку, која се нашла на дневном реду пете сједнице Скупштине града, добити потребну сагласност како би се наставило са реализацијом овог пројекта.

На име учешћа на четвртој лицитацији град је уплатио депозит од 50.000 КМ, а Скупштина повјерилаца "Унис-Ваљаоница хладно ваљане траке" а. д. у стечају, прихватила је молбу града да се тај депозит призна на предстојећој лицитацији, с обзиром на то да он не може бити враћен.

НОВА РАДНА МЈЕСТА

Према студији изводљивости, у Технолошком бизнис парку у сљедећих 25 година могло би да се отвори 200 предузећа и пет до шест хиљада нових радних мјеста.

У "Унис Ваљаоници" раније је радило 650 радника, индустријски инсталисани капацитет износио је 110.000 тона, док је највећа производња била 1986. године и то од 106.000 тона.

ГРАДСКЕ ВИЈЕСТИ

Техничари даровали драгоцјену течност

Око 150 ученика завршних разреда Техничке школе у петак се одазвало акцији добровољног даривања крви у Заводу за трансфузију.

- Техничка школа је четврта од десет бањалучких средњих школа која учествује у акцији даривања крви. Презадовољна сам бројем пријављених ученика - рекла је сарадник за здравствену дјелатност у градској организацији Црвеног крста Ковиљка Влашки.

Ученик завршног разреда Техничке школе Стефан Нинић истиче да је пресрећан што ће неком спасити живот, додајући да му ово није први пут.

- Већ дуже година заједно са колегом радимо у нашој секцији Црвеног крста. Одзив ученика у нашој школи је добар, а проценат давалаца варира из године у годину - рекао је професор економске групе предмета у Техничкој школи Звонимир Ленис.

Д. С.

Нижа цијена комуналне накнаде

Одлуком Скупштине града комунална накнада биће нижа у односу на раније.

- Тако за пословне просторе у првој зони мјесечна накнада износи 13 КМ, а за стамбене 4,80 КМ - рекао је начелник Одјељења за комуналне и стамбене послове и послове саобраћаја Зоран Новаковић.

Он је нагласио да је овом одлуком прецизирано да се средства комуналне накнаде користе искључиво за финансирање дјелатности заједничке комуналне потрошње.

- Овом одлуком утврђена је обавеза плаћања накнаде за коришћење објеката и уређаја заједничке комуналне потрошње на подручју града - казао је Новаковић.

Н. Д.

Санирана ограда

Родитељи ученика из Старчевице више неће морати да страхују за безбједност своје дјеце на путу до школе, јер су надлежни из службе града поставили челичну мрежу на мјесту оштећене ограде на пасарели на Булевару Десанке Максимовић.

Оштећена стаклена ограда на поменутој пасарели дјело је непознатих хулигана.

Д. С.

ПАЖЊА

Непрописно паркирање

Током редовне контроле комунална полиција у четвртак је затекла непрописно паркирана возила у улици Књаза Милоша.

- Комунална полиција у четвртак је обавила 77 контрола у оквиру којих је евидентирана нелегална улична продаја на Тргу Крајине, те нарушавање кућног реда у улици Милоша Обилића - саопштено је из Комуналне полиције.

Н. Д.

МАТИЧНИ УРЕД

Рођени:

Ивана Живковић, кћи Станоја и Весне; Матеа Радман, кћи Дејана и Цвијете; Милана Крндија, кћи Нађе и Свјетлане; Михајло Вучен, син Давора и Браниславке; Немања Јовановић, син Дејана и Маје; Софија Кресојевић, кћи Игора и Ружице; Теодора Тешановић, кћи Мирослава и Зоране; Анђела Субић, кћи Вјекослава и Ивоне; Лазар Ђурић, син Горана и Мирјане; Владимир Зрнић, син Милана и Јелене; Сара Тривуновић, кћи Његослава и Свјетлане; Андреа Блаженовић, кћи Горана и Милене.

Умрли:

Миленко (Коста) Шукунда, рођ. 1930. године

Култура

Читајте...

Џејмс Патерсон
ЗЛИ ВУК

Филип Вилкинсон
МИТОВИ И ЛЕГЕНДЕ

Књига Миленка Стојичића

Представљене "Врбасне/Врбасме"

БАЊАЛУКА - Антологија "Врбасне/Врбасме" књижевника Миленка Стојичића промовисана је у вијећници Банског двора Културног центра.

У антологију, која је представљена у четвртак увече, уврштени су многи књижевници: Ранко Павловић, Ранко Рисојевић, Ђуро Дамјановић, Стевка Козић-Прерадовић, Живко Вујић, Радомир Д. Митрић, Миладин Берић....

Неки од књижевника који су заступљени у антологији на промоцији су читали своја дјела посвећена ријеци Врбас.

- Пет стотина година, и која "преко тога" (од 1494) Врбас тече, гргољи, шуми, орља коритом времена, запљускујући обале пролазности, протиче, уздишући кањонима сјећања, а ми смо свједоци свега тога - рекао је Миленко Стојичић.

Каже да је пред читаоцима "текстирани" опоетизовани Врбас, расточен у кањонима пјесме.

А. М.

Филм Срдана Голубовића

Премијера "Кругова" у Републици Српској

ТРЕБИЊЕ - Филм "Кругови" Срдана Голубовића доживјеће премијеру у Републици Српској у суботу у 20 часова у позоришној дворани требињског Дома културе.

Најављено је да ће се послије свечане пројекције публици поклонити редитељ Срдан Голубовић, као и глумци Александар Берчек, Небојша Глоговац, Леон Лучев, Христина Поповић.

Голубовић је снимио филм инспирисан херојским чином Срђана Алексића, који је погинуо бранећи суграђанина Бошњака у Требињу 1993. године. Три паралелне приче одвијају се у Београду, њемачком Халеу и Требињу, пратећи ликове који су, као свједоци догађаја из прошлости, мотивисани да донесу одлуке које ће им промијенити животе. Свјетску премијеру "Кругови" су имали на америчком фестивалу "Санденс" гдје су добили специјалну награду жирија.

А. М.

Народно позориште Републике Српске

Нова глумица у "Народном посланику"

БАЊАЛУКА - Глумица Александра Ћосић игра улогу Спиринице умјестоАње Станић у представи "Народни посланик" Народног позоришта Републике Српске.

Ћосићева је дипломирала глуму на београдској Академији лепих уметности у класи Светлане Бојковић и Милице Краљ. Глумачке креације Ћосићева је показала и у представи "Константин: Знамење анђела", коју је по тексту Дејана Стојиљковића режирао Југ Радивојевић, а недавно је премијерно изведена у Нишу.

"Народни посланик" премијерно је изведен 18. октобра 2008. на великој сцени Народног позоришта РС, а чувену комедију Бранислава Нушића режирао је Никола Коља Пејаковић. У представи играју и Жељко Стјепановић, Николина Јелисавац, Борис Шавија, Љубиша Савановић...

А. М.

ФОТО: В. ТРИПИЋ

Са отварања изложбе

Изложба "Ретроспектрум" отворена у Музеју савремене умјетности РС

Умјетничко благо кренуло на пут

Бањалука и цијела БиХ видјеће умјетничко благо бивше Југославије и Европе које ова галерија баштини у депоима и умјетничким ризницама, рекла Лабовић-Маринковић

ПИШЕ: АЛЕКСАНДРА МАЏАР
aleksandram@glassrpske.com

БАЊАЛУКА - Изложба "Ретроспектрум" - стална поставка у покрету Умјетничке галерије БиХ отворена је у Музеју савремене умјетности РС уз присуство многобројних љубитеља умјетности.

Поставку је у четвртак увече званично отворио министар цивилних послова БиХ Средоје Новић који је указао повјерење двјема институцијама.

- Велико ми је задовољство што сам на отварању изложбе "Ретроспектрум", када почиње презентација једног дијела умјетничког блага из фундуса Умјетничке галерије БиХ, а све с циљем популаризације визуелне умјетности - казао је Новић.

Нагласио је да су постављена дјела, добро грађана, не само БиХ, већ и сваке земље у коју дођу.

На отварању изложбе био је и министар просвјете и културе РС Горан Мутабџија

СТАЛНА поставка Умјетничке галерије БиХ

- Умјетничка галерија БиХ дошла је у Бањалуку са великом изложбом. Чињеница је да ће Бањалука и цијела БиХ видјети умјетничко благо бивше Југославије и Европе које ова галерија баштини у својим депоима и умјетничким ризницама - рекла је директор Музеја савремене умјетности Републике Српске Љиљана Лабовић-Маринковић.

Најавила је да ће се Музеј савремене умјетности РС представити пројектом "Мултимедија арт" током ове године у Сарајеву.

Лабовић-Маринковић истиче да ова сарадња показује да су Умјетничка галерија БиХ и Музеј савремене умјетности РС два крила на птици која чини умјетност БиХ.

- Изложба "Ретроспектрум" обићи ће десетак градова БиХ, али наша велика жеља била је да пројекат почнемо у Бањалуци, прије свега, због јако успјешне дугогодишње сарадње. Осим тога, Музеј савремене умјетности РС има диван простор за излагање - рекао је директор Умјетничке галерије БиХ Страјо Крсмановић.

Каже да се овакве изложбе обично праве по историјским периодима или по тематским цјелинама, али да се ова поставка разликује по занимљивом концепту.

Кустос Ивана Удовичић употријебила је боју као основу за постављање изложбе.

ДЈЕЛА

"Ретроспектрум" ће бити отворен до 15. априла, а посјетиоци ће имати прилику да погледају више од осамдесет дјела великана ликовне умјетности. Изложена су дјела Саве Шумановића, Влахе Буковца, Паје Јовановића, Еде Муртића, Воје Димитријевића, Романа Петровића, Роја Лихтенштајна, Габријела Јуркића, Браће Димитријевића и других.

Међународни сајам књига окупио бројне излагаче

"Линије" из Републике Српске у Лајпцигу

ЛАЈПЦИГ - Публикација "Линије/Linien", дјела 11 књижевника различитих генерација, биће промовисана на Међународном сајму књига у Лајпцигу на штанду РС у суботу у 13 часова.

Српску на сајму, који траје од 14. до 17. марта, представљају књижевници Јованка Стојчиновић-Николић и Бериславб Благојевић. Осим "Линија", биће представљено више од 100 публикација објављених у РС, а на заједничком штанду биће представљена и туристичка понуда Српске.

- Много је посјетилаца од самог часа када је сајам отворен. Атмосфера која влада на сајму је одлична. Излагачи и посјетиоци су јако љубазни - изјавио је за "Глас Српске" Бериславб Благојевић.

ВИШЕ ОД 100 публикација из РС

Каже да посебну пажњу привлаче штандови научно-фантастичне литературе на којима су излагачи маскирани.

Покровитељ представљања Републике Српске на сајму у Лајпцигу је Министарство просвјете и културе РС, а организатор наступа је Народна и универзитетска библиотека РС. Медијски покровитељ представљања РС је Радио-телевизија Републике Српске, која на сајму промовише своја музичка и књижевна издања.

А. М.

Хендриксов албум распродат у првој седмици од објављивања

ЛОС АНЂЕЛЕС - Нови постхумни албум Џимија Хендрикса пласирао се на "Билбордовој" топ-листи на друго мјесто и тако остварио најбољу позицију за једну његову плочу од 1969. године, јавиле су агенције.

Ријеч је о новом Хендриксовом студијском албуму "People, Hell & Angels", који је објављен прошле седмице, а обухвата његове до сада необјављене пјесме. Заустависо се као најбоље пласирани новитет на другом мјесту "Билбордове" топ 200 листе албума. У првој седмици од објављивања продат је у тиражу од 72.000 примјерака.

"Бранково коло" чува успомену на великог пјесника

Стихови за рођендан Бранка Радичевића

На дан Бранковог рођења по новом календару, Тањи Крагујевић и Горану Лабудовићу Шарлу свечано ће бити уручена престижна награда "Печат вароши сремскокарловачке", рекао Грујичић

ПИШЕ: АЛЕКСАНДРА РАЈКОВИЋ
aleksandrar@glassrpske.com

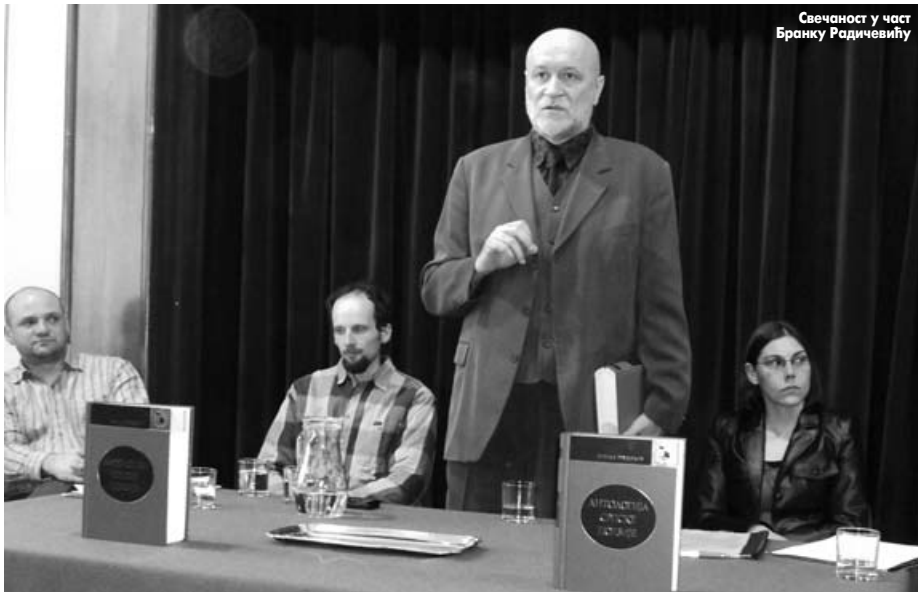

Свечаност у част Бранку Радичевићу

НОВИ САД - "А што хоћу, то и могу" назив је програма којим је у петак у Новом Саду обиљежен 189. рођендан пјесника Бранка Радичевића.

- По традицији, "Бранково коло", на јединствен начин, обиљежава дан рођења Банка Радичевића - два пута, по старом и новом календару, 15. и 28. марта. Између ових датума јулијанског и грегоријанског календара, и ове године приређујемо низ програма под називом "Дани Бранка Радичевића" - рекао је предсједник "Бранковог кола" Ненад Грујичић.

Капитални пројекат "Бранковог кола", "Антологија српске поезије (1847-2000)" Ненада Грујичића, представљен је у оквиру обиљежавања рођендана Бранка Радичевића у петак у новосадској Гимназији "Исидора Секулић".

Антологија започиње са десет пјесама Бранка Радичевића. На свечаности су говорили Иван Деспотовић, Андреа Беата Бицок, Дамир Малешев и Слободан Торњански.

Млади глумци Јелена Лубура, Смиљана Тедић, Теодора Стајшић и Марко Радановић, у оквиру Театра поезије "Бранковог кола", говорили су пјесме Бранка Радичевића, Лазе Костића, Милоша Црњанског, Десанке Максимовић, Мирослава Антића, Стевана Раичковића, Душка Трифуновића и рок-пјесника Милана Младеновића.

Наступила је и млада пијанисткиња Марија Илијић. Модератор програма Марија Слобода мозаично је представила Бранков живот и дјело.

- Крајем месеца, 28. марта, на дан Бранковог рођења по новом календару, у најстаријој српској, чувеној Карловачкој гимназији, Тањи Крагујевић и Горану Лабудовићу Шарлу свечано ће бити уручена престижна награда Бранковог кола "Печат вароши сремскокарловачке" за најбољу песничку књигу на српском језику - најавио је Грујичић.

НАЗИВ
програма "А што хоћу, то и могу"

Тада ће се представити и нови аутори пјесничких књига "Бранковог кола", актуелни добитници награде "Стражилово", ђаци и професори Карловачке гимназије, као и драмски и музички умјетници.

- Одушевљена Радичевићевом поезијом, Исидора Секулић је о Бранку написала: "Бректао је као змај врео и пун потреба животних; и умиљавао се као младо маче. Количина је био гладан тај на кратак живот осуђени песник" - подсјетио је Грујичић.

Каже да ће "Бранково коло" ове године протицати у знаку значајних јубилеја: 130 година од преноса земних остатака Бранка Радичевића из Беча на Стражилово и 160 година од пјесникове смрти.

ЊЕГОШ

- "Бранково коло" ће ове године обиљежити и 200 година од рођења Петра Петровића Његоша. Бранко и Његош су били веома блиски. За њих се каже да су били и остали најлепши српски песници. Они су се два пута сусрели у Бечу, 1847. и 1851. године, неколико месеци пре Његошеве смрти, а две године пре Бранкове. Познате су и њихове песме које су међусобно један другоме посветили - каже Ненад Грујичић.

Вијести

Лос Анђелес
Спилберг продуцент "Парка"

ЛОС АНЂЕЛЕС - Холивудски новајлија Колин Треворов именован је за редитеља дуго очекиваног четвртог дијела филма о диносаурусима "Парк из доба јуре", а Стивен Спилберг, који је режирао прва два дијела франшизе, биће извршни продуцент, јавио је Танјуг.

Филм
Награђена "Црна Зорица"

БЕОГРАД - Дугометражни играни филм "Црна Зорица" редитеља Радослава Павковића и Христине Хапихараламбус добио је "Global vision award" за најбољи инострани филм на тек завршеном филмском фестивалу "Cinequest" у Сан Хозеу, саопштили су из продукцијске куће "Super films". Ово је трећа награда за филм "Црна Зорица" ове године, који наставља свој фестивалски живот у Америци.

А. М.

Позориште
Српски "Реалисти" у Њујорку

БЕОГРАД - Представа "Реалисти" по тексту Јелене Кајго, директора Битеф театра, биће изведена 11. маја у Њујорку, у позоришту "Here Art Centre" у чувеном умјетничком кварту Сохо, јавиле су агенције.

Комад "Реалисти" својеврсна је критика неолибералног капитализма и пресјек стања генерације рођене у социјализму.

Источно Сарајево
"Писма с Накла"

ИСТОЧНО САРАЈЕВО - Промоција књиге "Писма с Накла" Божидара Авлијаша биће одржана 22. марта у 19 часова у промотивном салону Завода за уџбенике и наставна средства, најавили су из ове институције.

- Божидар-Бошко Авлијаш, иако у позним годинама, упорно, стваралачки неуморно, хронолошки, педантно, од далеке 1934. године до овог времена анализира, тумачи, записује и опјева вријеме догађаја који су били незаобилазни - рекао је Слободан Стојановић.

А. М.

Звездара театар у Лакташима
Хит комедија насмијала публику

ЛАКТАШИ - Комедија "Сокин и Босина" Звездара театра, која је изведена у Центру за културу у Лакташима, изазвала је много смијеха и аплауза код публике.

Ријеч је о хит представи коју је по тексту Милице Константиновић режирао Југ Радивојевић, а са успјехом је извођена у више градова Србије и Републике Српске.

- У патријархалној Србији 21. века, комедија је и даље породична, она је сва везана за мајке, бабе, таште, очеве, свекрве, пашеноге, шурњаје и зетове и сва је и даље базирана на њиховим жељама, надама, сукобима и очекивањима - рекла је Милица Константиновић.

А. М.

Нови пројекат славног редитеља
Анг Ли снима телевизијску драму

ЛОС АНЂЕЛЕС - Тајвански редитељ оскаровац Анг Ли радиће пилот епизоду драме "Tyrant", која говори о скромној америчкој породици која бива уплетена у афере турбулентне блискоисточне нације, јавиле су агенције.

Ово је саопштила кабловска мрежа "FX", а ријеч је о првом Лијевом пословном подухвату на телевизији и првом пројекту од остварења "Пијев живот", за који је прошлог мјесеца добио "Оскара" за режију. Снимање пилот епизоде требало би да почне овог љета, али још није познато када ће бити емитована. Ли је један од свестранијих редитеља у филмској индустрији. Радио је филмове као што су "Притајени тигар, скривени змај", "Разум и осјећајност" и "Хулк". Првог "Оскара" освојио је 2006. године за филм "Планина Броукбек".

Разбибрига

Дошао мали Кинез код нас на школовање.
Учитељица каже:
- Ово је Ченг Чунг Чанг и долази нам из Кине. Сви можете нешто питати само ти Перице не смијеш ништа.
И тако дјеца питају о Кини, о школи и тако то, док један није питао шта значи његово име. Кинез одговара да то значи: - Син од седам очева.
А из посљедње клупе Перица виче:
- Знао сам ја да он не може бити тако жут од само два јајета!

Од трача до истине

Сања жели да неком позли у студију

Сања Маринковић је изјавила да би рејтинг њене емисије "Брачни судија" био виши да је гост доживео срчани удар кад је угледао омиљеног пјевача Синана Сакића, пишу српски медији.

Сањи је рејтинг толико важан да би вољела да неком позли у њеној емисији! Ову бизарност изрекла је сама водитељка након што је угостила човјека који се свађа са супругом јер по цијели дан слуша Синана Сакића. Организатори су у студио довели пјевача, а кад га је угледао, гост није могао да сакрије узбуђење. Отпјевао је са Сакићем пјесму, а онда рекао да је оперисао срце и да је, на сву срећу, попио лијекове. На то му је Сања добацила да ће сад да добије срчку, јер је видио омиљеног пјевача.

- Кад сам чуо да је човек оперисао срце, уплашио сам се да не доживи срчани удар - искрен је био Синан.

- Била би нам већа гледаност, да ти кажем, да је он овде пао! - казала је Сања без трунке блама.

Иако Маринковићева има обичај да се шали, ово није било нимало смијешно, а њену изјаву нису коментарисали ни Синан Сакић ни господин који је гостовао у емисији. Водитељка није одговарала на наше позиве и поруке.

Гласова кухиња

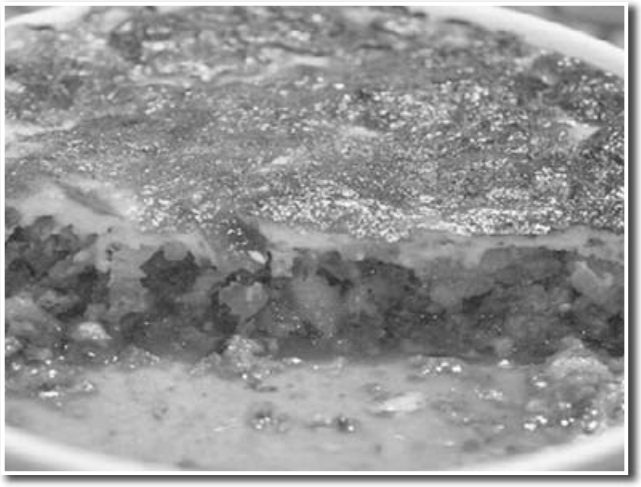

Мусака са димљеним пилећим бијелим месом

Најукусније пилеће месо је управо димљено бијело. Онда није тешко да припремите мусаку, ако је ово главни састојак за ручак и гаранција да ће ручак бити укусан.

АУТОР: БИТ	ЈУЖНО-АМЕРИЧКА ДРЖАВА	ОБРАЂИВАТИ ЊИВУ СА ПЛУГОМ	"РАДНА ЈЕДИНИЦА"	СКЛАДИШТЕ СТВАРИ	ЛИЧНА ЗАМЈЕНИЦА	ИЗУЗЕТАН СЛУЧАЈ	АМПЕР	НЕУТРОН	АУТОР: БИТ	РОШТИЉ	БОР / ЖЕНСКО ИМЕ		СТАНОВНИК БАРА / БАРИЈУМ
ВРСТА ПТИЦЕ / БУГАРСКА									ВРСТА ЛИСТОПАДНОГ ДРВЕТА / АКТИНИЈУМ				
							ПРИПАДНИК АВАРСКОГ ПЛЕМЕНА	ВРСТА ПАПАГАЈА / НАЉЕВАТИ ПЛАТНО ВОДОМ					
ЖЕНСКО ИМЕ / ЛАНТАН / ЛИТАР			ЈЕМСТВО / КОТОР										ЕЛИЗА ОДМИЛА
					ВРСТА ВРБЕ / "РАЧУН"				МЛАДО СРНЕ / СЛОВА ИЗА "З" И "К"				
ДЈЕЧИЈА ИГРАЧКА / ЛИЧНА ЗАМЈЕНИЦА			БАВИТИ СЕ СЛИКАРСТВОМ / ГРАД У МАЛЕЗИЈИ							РИЈЕКА У ЕГИПТУ			
БЕЛГИЈА		ПРИРОДНИ КРИСТАЛ / ЖЕНСКО ИМЕ								ПЈЕВАЧИЦА СТАНИЋ, ГЛУМАЦ МИОДРАГ ЧКАЊА			
БИВШИ ФУДБАЛЕР ПАРТИЗАНА ТОМИЋ					ЛИК, ЛИЧНОСТ / РЕНИЈУМ				ФОСФОР / СЛОВА ИЗА "О" И "М"				
ЈАПАНСКА ВАЛУТА				РЕОН / ДИО ПРОБАВНОГ СИСТЕМА		ДИО КУХИЊЕ (мн.) / ШЕКСПИРОВ КРАЉ							
ИМЕ МАЛЕ СИРЕНЕ							ВРСТА ЕКСПЛОЗИВА / ЛИТИЈУМ						
АВИОН ЗА ГАШЕЊЕ ПОЖАРА (мн.)	ОСТОЈА ОДМИЛА / ДИО МОЛЕКУЛА				ЈЕДАН ВЕЗНИК / РИЈЕКА У ШПАНИЈИ				РАДИЈАН / УЧЕНИК (мн.)				
								СЛОВА ИЗА "Д" И "Њ" / ГОРЊИ ДИО ЧИЗМЕ					
КАРАТ / ЛИЧНА ЗАМЈЕНИЦА / ПОНД			16. И 2. СЛОВО / 3. И 21. СЛОВО			ЈЕДАН УЗВИК	ЦЈЕЛОКУПАН, ЦИО / СЛОВА ИСПРЕД "О" И "Б"						
ЛОШИ ЉУДИ / КОШАРКАШ СА СЛИКЕ													

Судоку

У празна поља распоредите бројеве од 1 до 9 али тако да у сваком реду и колони буду различити бројеви, а исто тако и унутар сваког квадрата 3x3.

Тежина:тешко

		9		8			9	
					6			
3						5	7	
				1				
4		5				8		1
				5				
8	3							4
			5					
	9			4		3		

Рјешење

7	1	9	3	8	5	4	6	2
2	5	8	4	7	6	1	3	9
3	6	4	1	2	9	5	7	8
9	7	3	8	1	2	6	4	5
4	2	5	6	3	7	8	9	1
6	8	1	9	5	4	7	2	3
8	3	2	7	6	1	9	5	4
1	4	7	5	9	3	2	8	6
5	9	6	2	4	8	3	1	7

РЈЕШЕЊЕ: Б, КОРМОРАН, ГРАБ, БОРЈАНА, АРАРА, ЈА, ГАРАНЦИЈА, ЈУТКА, ИВА, ЈАНЕ, МИ, ЦРТАТИ, НИЛ, Б, МИНЕРАЛ, АНА, ИВАН, ТИП, П, ЈЕН, Р, НАПЕ, АРИЈЕЛ, ТНТ, ОПЕ, ИЛИ, Р, КАНАЂЕРИ, ТО, ТИ, ЊБ, САВ, ПОКВАРЕЊАЦИ, МАРКО ЈАРИТ,

Док точкови воза једнолично клопарају, два сапутника разговарају:
- Моја жена не зна да ћу се данас вратити. Пошао сам дан раније... Хоћу да је изненадим.
- С ким? - упита други.

Судија одбројава боксеру, а из публике се јавља нека бакица:
- Тај сигурно неће устати, знам га из аутобуса!

Састојци:

- 7-8 кромпира средње величине
- 250 г мљевеног меса
- 250 г димљеног пилећег бијелог меса
- 200 г качкаваља
- 3-4 режња димљене сланине
- 2 дл млијека
- 3 јаја
- по укусу соли
- бибера
- сувог биљног зачина

Припрема

1. Кромпир ољуштите, исијеците на колутове и зачините. Поуљити ватросталну чинију па по дну поређајте половину припремљеног кромпира. Умутити три цијела јаја и половину прелити преко.

2. На благој ватри продинстаје мљевено месо са мало уља.

3. Продинстано месо сипаје преко, а потом поређајте другу половину припремљеног кромпира и поново залијте јајима.

4. Потом ставити димљено бијело месо исјечено на кришке.

5. Од горе нарендаје 200 г качкаваља и прелијте са два дл млијека.

6. Прекријте фолијом, ставите у хладну рерну и пеците на 200 степени око сат времена. Пред крај печења извадите из рерне и горе поређајте пар режњева димљене сланине и вратите још десетак минута. Када сланина порумени мусака је готова.

ЦИЈЕНЕ У КМ

7-8 кромпира	1,2
250 г мљевеног меса	3,2
250 г димљеног пилећег бијелог меса	2,8
200 г качкаваља	2,2
3-4 режња димљене сланине	0,5
2 дл млијека	0,4
3 јаја	0,9

ЦИЈЕНА РУЧКА

11,2

Кутак за родитеље

Свако дијете има свој темперамент

Родитељи једнако воле своју дјецу, али, наравно, имају различите врсте односа са сваким од њих. Породица функционише боље ако чланови осјећају повезаност и подршку родбине

Често се сусрећемо са термином "здрава породица". То је окружење у којем увијек постоји љубав, топлина, правичност... Заправо, сви тежимо да изградимо здраву породицу, да би наша дјеца израсла у стабилне и успјешне људе.

Док се већина слаже у томе да знамо препознати "нездраву" породицу и карактеристике таквих односа, знамо ли шта заправо значи здрава породица?

Ево неколико питања која треба да поставите себи да бисте знали градите ли здраво окружење за своју дјецу:

Да ли се према сваком дјетету односите као према појединцу?

Свако дијете има свој темперамент, свој начин гледања и интеракцију са свијетом око себе. Родитељи једнако воле своју дјецу, али, наравно, имају различите врсте односа са сваким од њих. Индивидуализирајте свој однос са сваким од своје дјеце. Тако ћете јачати њихове снаге и таленте. Такође, избјегавајте непријатно поређење међу браћом и сестрама, или пријатељима.

Дјеца и родитељи треба да имају устаљену, свакодневну рутину. Јутарње обавезе, оброци и одлазак на спавање треба да имају свој тачан распоред и вријеме, тако ће се породица лакше организовати. Дјеца такође јако воле породичне ритуале и традиције, као што су рођендани, љетовања или излети.

ПРЕМА сваком дјетету треба да се односите као према појединцу

Да ли ваша породица активно учествује у широј породичној заједници? Породица функционише боље ако чланови осјећају повезаност и подршку пријатеља и родбине. Обично, такви односи захтијевају ангажман и око питања која се не тичу ваше уже породице.

Јесу ли ваша очекивања од себе и других чланова породице реална? Свијест, знање и вјештине вашег дјетета се стално мијењају. Посматрајте, читајте и разговарајте са другима како би знали шта реално можете да очекујете од вашег дјетета у свакој фази развоја. И родитељи имају ограничења, с обзиром на средства и вријеме које имају на располагању. Не постоје супер-родитељи, постоје само појединци који се труде.

Да ли вријеме које проводите са члановима породице доприноси добрим односима између вас? Већина времена које проводите са дјецом треба да буде забавно и опуштено.

ХОРОСКОП

Ован
(21.3 - 20.4)
Да можда не претјерујете са изливима њежности и везивањем партнера за себе? Пошто сте склони идеализовању, можете увидјети да сте стварали лажну представу о вољеном бићу. То вам се често дешава, па се разочарање може поново догодити. Са Стријелцем остварујете добру сарадњу на свим пољима.

Вага
(23.9 - 22.10)
Пошто су разноврсни садржаји пред вама, водите рачуна о томе да у њима не претјерате. Покушајте да се дистанцирате од догађаја и да се не нервирате без потребе. Неопрезни сте, помало расијани, а самим тим и склони повредама, било да се ради о саобраћају или руковању кућним апаратима.

Бик
(21.4 - 20.5)
Размишљате како да ријешите важан проблем. Иако сте спремни да кренете у акцију, више околности вас у томе могу омести. Ради се о подложности вирусним инфекцијама и ослабљеном имунитету. Расплињујете снагу и вријеме на споредне ствари, маштате о немогућем. Треба да будете реалнији.

Шкорпија
(23.10 - 22.11)
У фази сте преображаја, свјесни да морате да уложите пуно напора и стрпљења да бисте ријешили проблем. Ништа не пада с неба, па ће и за рјешење вашег проблема бити потребно пуно енергије и нервирања. Пошто на масу догађаја не можете да утичете, а на самог себе можете, смирите се.

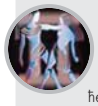

Близанци
(21.5 - 20.6)
Узбуђујете се без потребе. Послове ћете обавити, али уз улагање пуно енергије, тако да се крајем дана можете питати да ли је то било неопходно? На емотивном плану ситуација је непредвидљива. Планирате вјеридбу или вјенчање. Постоји склоност ка брзом заљубљивању и стицању популарности.

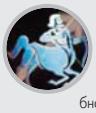

Стријелац
(23.11 - 20.12)
Постижете неизмјеран успјех. У посебно повољном положају налазе се они припадници знака који се баве проучавањем филозофије, умјетности и теологије. Нека вас не успавају ловорике, јер се морате чувати изнуђивања одлука и незгода. Уколико појачате дозу опреза, ризик ћете свести на минимум.

Рак
(21.6 - 20.7)
Вриједни сте, расположени и истрајни. Позитивне особине су у првом плану. Могло би се рећи да сте идеални, али блага доза посесивности и љуборе коче вас у многим напорима. Слободне тренутке проводите са особама које волите: партнером, дјецом или пријатељима. Лијепо вам је!

Јарац
(21.12 - 19.1)
Мисаони процес је појачан. Уочавање најситнијих детаља рјешава проблем. У току дана се смјењују енергетски токови, од појачане снаге до таласа малаксалости, тако да се савјетује одмор. Слободно вријеме проведите у опуштеној атмосфери, не замарајући се стварима на које мало можете да утичете.

Лав
(21.7 - 21.8)
Пожељно је смирено прихватити стање малаксалости, смањити физичке активности и сачекати да све прође. Постоје ствари које можете да обављате, а да се притом физички не исцрпљујете: читање, на примјер. Пасивно проводите дан, очекују вас позитивна искуства везана за путовања.

Водолија
(20.1 - 18.2)
Уколико неко покуша да вас избаци из такта, покушајте да сачувате здрав разум. Могућа су пословна нервирања и брига везана за укућане. Ухватите се у коштац са својом природом, која, признаћете, није најједноставнија. Окрените се стварима од којих можете имати користи. Преосјетљиви сте!

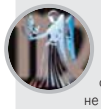

Дјевица
(22.8 - 22.9)
Наоружали сте се стрпљењем, па вам не смета спор напредак. Окренути сте креативном раду и планирању лијепих догађаја, сувише лијепих да би били реални. Шанса да одете на пут постоји. Не очекујте превише од тог пута, да се не бисте разочарали.

Рибе
(19.2 - 20.3)
Склоност ка флерту је наглашена, па поведите рачуна о томе. Скандал је нешто што је тренутно најмање пожељно. Постижете нова искуства у духовним сферама, док вам на материјалном нивоу штошта не тече глатко. Можда разлог лежи у слабости организма и немогућности уочавања проблема?

Фељтон

ЂИНЂИЋ ЛИЦЕ МЛАДОСТИ
(Од бунтовника до премијера)

(8)

Било нам је јасно да је Зоран у опасности

ПИШЕ: ГОРИЦА МОЈОВИЋ

(Горица Мојовић је посланик у Народној скупштини Републике Србије и члан Главног одбора Демократске странке)

Онај ко је боље познавао Зорана Ђинђића сигурно зна како се он суочава са озбиљним задацима - почев од тога да докторира у најкраћем могућем року, да напише књигу... Између осталог, и то је оно што се заборавља, Зоран Ђинђић има неколико значајних књига. Он има много обимније и значајније дело чак и од многих редовних професора и неких угледнијих имена наше науке.

Са именом Зорана Ђинђића први пут сам се срела 1982. године као директор једне мале издавачке куће која је објавила прву његову књигу "Субјективност и насиље". После шездесетседам година лично смо се упознали, и то у мојој кући где га је мој муж довео. Мој муж је тада био један од уредника "Борбе" и окупљао је управо те најзначајније дисиденте, како су се они тада називали.

"Црвена" Борба

Можда је мало чудно, али први лист који је израстао у опозициони лист била је баш та "црвена" "Борба", иако је била званичан орган, како се то тада говорило, званичан медиј, званичне новине Савеза комуниста. Међутим, тај лист је имао једног изванредног главног уредника, једног од најзначајнијих наших новинара, Сташу Маринковића и он је окупио младу екипу која је почела да профилише "Борбу", да је скреће у том опозиционом правцу. Тако сам једног дана затекла Зорана Ђинђића и тако је почело наше дружење и пријатељство.

О Зорану постоје ужасне предрасуде. Он је био осетљив човек. Он је био човек који је имао и снажне емоције за своју децу, и за моју децу, за породицу. Он то није показивао, али било је тренутака када је то било потпуно јасно и када се могла сагледати дубина тих емоција. Много таквих сећања обновила сам у својој породици у разговорима с његовом породицом, и није ми баш лако да причам о томе.

Недавно сам, просто као неку врсту успомене на Зорана Ђинђића, одгледала на телевизији филм "Терминатор I". Мог сина, који је тада био мали, није знао ни да чита, једва је нешто и говорио, први пут је у биоскоп одвео Зоран Ђинђић да гледа тај филм. Ми смо му сви говорили: "Награбусио си, он не зна да чита, воли много да прича, нећеш моћи да гледаш филм". Ипак, они су заједно отишли да гледају филм и наставили да причају, стално су размењивали неке своје приче о тим акционим филмовима. И са својом децом је највише волео да гледа баш такве филмове. Знам да је веома волео Клинта Иствуда. Ја сам му као директор Културног центра предлагала: "Хајде да направимо једну серију филмова и да то назовемо Зоран Ђинђић - Прљави Хари."

РУЖИЦА ЂИНЂИЋ:
"Ја сам се дванаест година спремала да будем удовица"

Ја сам 2000. године била секретар Демократске странке. Била сам нека врста домаћина те странке, водила сам рачуна и о запосленима и о страначким активностима. Зоран Ђинђић је једно време спавао у просторијама Демократске странке, ако се то уопште може назвати спавањем. То је била једна мала просторија, врло, врло мала, у поткровљу, преко пута његове канцеларије. Тада је свима било јасно да му је живот у опасности. Наше припреме за 5. октобар већ су биле почеле, а директне припреме почеле су већ у марту те године. Чим су расписани избори, у централи странке је настало славље, јер ми смо то, у ствари, планирали. Како се приближавао датум избора, 24. септембар, стизале су и претње, али осим чињенице да је Зоран ту спавао и да смо знали да му је живот у опасности, ни по чему другом он то није показивао. Зоран је тада имао толико много посла и толико много идеја како да завршимо слом једног диктаторског режима, да мислим како је та свест о ризику по живот у његовим мислима заузимала врло мало простора. То је био само тај неки тренутак: добро, сад ћу остати ту да ми се не би нешто десило и идемо даље.

Припреме за 5. октобар

Владала је апсолутна спремност да се иде до краја. У овој згради Скупштине града Београда била је велика екипа људи - ја сам, наравно, била у просторијама Демократске странке - који су били наоружани. И Зорану је било потпуно јасно, или ми или они. И његова идеја је била да се бранимо, јер и овако и онако ће нас убити, па бар да се бранимо. Ако у одбрани страдамо, у реду. Не, нису сви то прихватили. Воја Коштуница није прихватио. Мени је Зоран препричавао неке разговоре и сећам се да ми је рекао да је Воја Коштуница, када су правили план одбране, казао: "Па, не можемо против силе". Сила је била полиција, војска, све те разне специјалне јединице. Међутим, мислим да је Зорану све било потпуно јасно и да је потпуно био решен. Значи, ми ћемо се бранити. Ако до напада дође, ако буду употребљене те специјалне јединице, сви ћемо бити мртви. Онда бар да погинемо, а не да нас пострељају. То је био Зоранов резон и мислим да је целог свог живота имао спознају о томе. Постоји једна реченица моје пријатељице, његове супруге Ружице Ђинђић, која на најпотпунији начин говори о томе у којој атмосфери је он живео. Једном ми је рекла: "Ја сам се дванаест година спремала да будем удовица". Заиста, у свему ономе што су они живели, што је он радио, у свему томе што је чинило животна и породична задовољства, и проблеми и обавезе у странци, у друштву, у држави, мислим да је постојало и то зрнце свести о ризиковању живота и код њега и код ње. А ја мислим да, као што Зоран није исказивао на директан и неки непосредан начин ни своју љубав према породици, деци и пријатељима, никад није исказивао ни свој страх, осим понекад тако уопштено, као кроз шалу.

(Наставиће се)

Зоран Ђинђић једно време спавао у просторијама Демократске странке, ако се то уопште може назвати спавањем. То је била једна мала просторија, врло, врло мала, у поткровљу, преко пута његове канцеларије

Тада је свима било јасно да му је живот у опасности. Наше припреме за 5. октобар већ су биле почеле, а директне припреме почеле су већ у марту те године

Други о премијеру

Поводом десет година од атентата на премијера Србије Зорана Ђинђића о његовој личности, људском и државничком портрету говоре: Драган Лакићевић, Драгољуб Мићуновић, Светозар Стојановић, Горица Мојовић, Ернст Келер, Александар Бијелић, Ружица Ђинђић, Веран Матић, Жарко Корać, Курт Леонбергер, Клаус Манголд и Латинка Перовић. Из колажа прича, успомена, осврта и цитата ова књига још једном подсећа какав је риједак интелектуалац и политичар био Зоран Ђинђић.

Догодило се на данашњи дан

16. март 1912. године

Рођена вајарка Ана Бешлић

1912 - Рођена је вајарка Ана Бешлић, доајен српске скулпторске умјетности. Рођена је код Бајмока у Бачкој, а Академију ликовних умјетности завршила је 1949. у Београду. Спадала је међу најзначајније српске (и југословенске скулптуре) и припадала генерацији вајара који се од педесетих издвајају по умјетничкој радозналости и модерном сензибилитету ван традиционалних токова. Извела је велики број споменика и скулптура у слободном простору, а одржала је и велики број самосталних изложби и учествовала на бројним изложбама у земљи и иностранству.

16. март 2002. године

Умро Данило-Бата Стојковић

2002 - Умро је српски позоришни и филмски глумац Данило-Бата Стојковић, који је остварио низ маестралних улога у позоришту и на филму, укључујући улоге у комадима "Професионалац", "Балкански шпијун" и "Урнебесна трагедија". У антологију српског филма спадају његове креације у филмовима "Ко то тамо пева", "Маратонци трче почасни круг", "Балкански шпијун", "Чувар плаже у зимском периоду", "Варљиво лето '68". Широку популарност стекао је ликом Бубулеје у телевизијској серији "Дипломци", а великог српског сликара 20. вијека Мићу Поповића инспирисао је да наслика серију слика с ликом Гвоздена.

17. март 2004. године

Масовни немири на Косову

2004 - На Косову су избиле масовне демонстрације Албанаца, поводом утапања двојице албанских дјечака у реци Ибар, код села Чабра, које су потом прерасле у дводневно насиље током којег је 19 лица убијено (11 Албанаца и осам Срба), а повређено више од 900 особа, међу којима су и припадници међународне и косовске полиције. Уништено је или оштећено око 800 кућа на Косову, 34 цркве и манастира, а више хиљада Срба је напустило своје домове. Због напада на српске енклаве у градовима у Србији избили протести више хиљада људи, а у центру Београда и Ниша запаљене су џамије.

U svrhu maksimalne zaštite potrošača

Dukat uspostavio vlastiti sistem kontrole mlijeka na mikotoksine

Dodatni sistem kontrole sirovog mlijeka podrazumijeva korištenje najsuvremenijeg uređaja Charm Rosa za detekciju mikotoksina u sirovom mlijeku

Mlijeko je posljednjih dana jedna od najčešćih tema u našoj zemlji, ali i cijeloj regiji. Da li je u potpunosti sigurno za zdravlje? Sa kojih farmi i od kojih proizvođača? Da li je ispravno testirano i ko je nadležan za testiranja? U želji da zaštitimo zdravlje svih konzumenata mlijeka, potražili smo odgovore u kompaniji Dukat BiH, članici francuske Lactalis grupacije – najveće i najsnažnije svjetske mliječne grupacije.

Sanja Arnaut: Dodatni sistem kontrole sirovog mlijeka podrazumijeva korištenje najsuvremenijeg uređaja

Dodatna kontrola mlijeka

Dukat je pored redovne mikrobiološke kontrole mlijeka koju provodi u skladu sa zakonom, uveo i vlastitu kontrolu otkupljenog mlijeka na mikotoksine. Uložena su dodatna sredstva za kupovinu posebnog analitičkog aparata za kontrolu sirovog mlijeka koje se kupuje od farmera.

Generalni direktor kompanije Dukat BiH, Tomaž Žnidarič, kaže da je Dukat uvijek bio odgovorna kompanija koja pristupa poslu s najvećom pažnjom kad je u pitanju briga o zaštiti zdravlja potrošača, te da su stoga odlučili poduzeti dodatne, vlastite mjere sigurnosti i zaštite potrošača kroz provođenje paralelnog sistema kontrole sirovog mlijeka koje otkupljuju.

"Mi kao industrija mlijeka ne podliježemo zakonskim regulativama za kontrolu stočne hrane koja je uzročnik neadekvatnih materija pronađenih u mlijeku. Ipak, kako bismo što bolje zaštitili naše potrošače odlučili smo se na ovaj potez dodatne kontrole. Zahvaljujući novim metodama koje primjenjujemo prilikom analize sirovog mlijeka, Dukat može ponosno reći da koristi vrhunsku tehnologiju kako bi zaštitio zdravlje svojih potrošača i otklonio mogućnost prisustva nedozvoljene količine mikotoksina. To nam je veoma važno jer Dukat ima svoj proizvodni pogon u BiH od 2007. godine, a namjeravamo da naša fabrika u Gradačcu preuzme značajan dio proizvodnje od Hrvatske."

Dukatova fabrika mlijeka u Gradačcu

Spomenutim ulaganjem Dukat postaje jedini predstavnik mliječne industrije u regiji koji će svojim potrošačima osigurati dodatnu sigurnost kroz sveobuhvatni sistem kontrole zdravstvene ispravnosti i kvaliteta mlijeka i mliječnih prerađevina. A šta konkretno znači dodatni sistem kontrole, pojasnila nam je predstavnica rukovodstva za kvalitet Dukatovih proizvoda Sanja Arnaut, diplomirani inženjer prehrambene industrije:

"S obzirom na to da je mlijeko izuzetno važna namirnica u prehrani djece i odraslih donijeli smo odluku o uvođenju dodatnog sistema kontrole. Dodatni sistem kontrole sirovog mlijeka podrazumijeva korištenje najsuvremenijeg uređaja. Radi se o Charm Rosa uređaju za detekciju mikotoksina uz pomoć kojeg se radi CHARM MRL jedinstveni, kvantitativni lateral flow test, a koji je u skladu sa europskim standardima maksimalne dozvoljene količine mikotoksina u mlijeku."

Problem s povišenom razinom mikotoksina u mlijeku posebno je pogodio vlasnike farmi koji su pretrpjeli znatne štete. Zbog toga je Dukatovo uvođenje sustava za kontrolu otkupa sirovog mlijeka posebno obradovalo vlasnike farmera.

Briga o potrošačima

Hajrudin Mešanović suvlasnik farme Ledenička dolina koja broji preko 200 grla stoke ističe da će dodatni sistem kontrole mlijeka i farmerima biti potvrda ispravnosti mlijeka i zdrave prehrane krava.

"Svima nam je u cilju da potrošači širom Bosne i Hercegovine piju kvalitetno i zdravo mlijeko i zato podržavam ovaj potez Dukata i drago mi je da su brzo reagirali i da stvari sistemski rješavaju najbolje".

Sigurno smo da će dodatna kontrola će zasigurno učiniti mlijeko na policama sigurnijim za konzumaciju, kao i unaprijediti proizvodnju mlijeka u Bosni i Hercegovini. Ne zaboravimo za kraj i činjenicu da iza ovih napora stoji najstarija mljekarska industrija u regiji koja već stotinu godina predano brine o svojim potrošačima, njihovom zdravlju i svakodnevnim radostima koje unosi u njihove domove.

PR

На основу чланова 119. и 120. Закона о локалној самоуправи ("Сл. гласник РС" бр. 101/04, 42/05 и 118/05), Начелник општине Чајниче, р а с п и с у ј е

ЈАВНИ КОНКУРС

за попуну упражњеног радног мјеста у Административној служби општине Чајниче

I - Начелник општине Чајниче расписује Јавни конкурс за попуну упражњеног радног мјеста на неодређено вријеме у Административној служби општине Чајниче, и то:

- Комунални полицајац ..... 1 (један) извршилац

II - Опис послова
Запослени из тачке 1. овог конкурса обављаће послове у складу са Правилником о организацији и систематизацији радних мјеста Административне службе општине Чајниче.

III - Општи услови за кандидате су:
1. да су држављани Републике Српске, односно Босне и Херцеговине;
2. да су старији од 18 година;
3. да имају општу здравствену способност;
4. да нису осуђивани за кривично дјело на безусловну казну затвора од најмање шест мјесеци или за кривична дјела које их чине неподобним за обављање послова на упражњеном радном мјесту, односно да се против њих не води кривични поступак;
5. да нису отпуштани из државне службе по основу дисциплинске мјере на било којем нивоу власти у БиХ и РС у периоду од три године прије дана објављивања упражњене позиције;
6. да не служе казну изречену од стране Међународног суда за бившу Југославију, да нису под оптужбом тог суда, а да се нису повиновали налогу да се појаве пред судом (члан 9. тач.1. Устава БиХ).

IV - Посебни услови
1. висока стручна спрема (VII степен стручне спреме)
2. најмање једна година радног искуства у струци;
3. положен стручни испит за рад у органима управе;
4. познавање рада на рачунару.

V - Сукоб интереса
Кандидати не могу обављати дужност, активност или бити на положају који доводи до сукоба интереса у складу са Законом о спречавању сукоба интереса у органима власти РС и Законом о локалној самоуправи РС.

VI - Потребна документација:
Уз пријаву на конкурс кандидати су дужни доставити доказе о испуњавању општих и посебних услова:
1. извод из матичне књиге рођених,
2. увјерење о држављанству, (не старије од 6 мјесеци)
3. овјерену копију дипломе,
4. овјерену копију личне карте,
5. увјерење о положеном стручном испиту,
6. увјерење о општој здравственој способности (не старије од 6 мјесеци),
7. доказ о радном искуству,
8. увјерење о невођењу кривичног поступка, (не старије од три мјесеца),
9. увјерење о некажњавању,
10. доказ о познавању рада на рачунару,
11. за доказе из тачке III подтачке 5. и 6. општих услова кандидати достављају писмену изјаву као и изјаву о непостојању сукоба интереса

Кандидати су дужни сва документа доставити у оригиналу или овјереној копији.

VII - Са свим кандидатима који уђу у ужи избор, Комисија за избор ће обавити интервју, о чему ће кандидати бити благовремено обавијештени.

VIII - Рок за подношење пријава:
Рок за подношење пријава је 30 дана од дана објављивања јавног конкурса у "Службеном гласнику Републике Српске" и дневном листу "Глас Српске". У случају да конкурс не буде објављен истовремено, рок за подношење пријаве рачунаће се од посљедњег објављивања.

Неблаговремене и непотпуне пријаве неће се узимати у разматрање.

Пријаве са потребним документима могу се достављати лично или путем поште на адресу: Општина Чајниче, ул. Краља Петра I Ослободиоца бр. 32. са назнаком "Пријава на конкурс – комунални полицајац".

Број: 01-112-12/13.
Чајниче, 11.3.2013. године

НАЧЕЛНИК ОПШТИНЕ
Горан Карацић, дипл. инж.

www.glassrpske.com

На основу члана 6. Закона о јавним предузећима ("Службени гласник Републике Српске" број: 75/04), члана 8. Закона о министарским, владиним и другим именовањима Републике Српске ("Службени гласник Републике Српске" број: 41/03), члана 64, 65, 66, 67. и 68. Статута Предузећа за водовод и канализацију "15. април" а.д. Вишеград, број: 01-421/12 од 10.9.2012. године, Одлуке о стандардима и критеријумима за избор директора предузећа и Одлуке о расписивању Јавног конкурса за избор и именовање директора предузећа, донесених на сједници одржаној 6.3.2013. године, Надзорни одбор Предузећа за водовод и канализацију "15. април" а.д. Вишеград, расписује:

ЈАВНИ КОНКУРС

за избор и именовање директора Предузећа за водовод и канализацију "15. април" а.д. Вишеград

I

Расписује се Јавни конкурс за избор и именовање директора Предузећа за водовод и канализацију "15. април" а.д. Вишеград.
Именовање директора Предузећа врши се на период од 4 (четири) године.

II

Кандидати за избор и именовање директора Предузећа, треба да испуњавају сљедеће опште услове:
- да су држављани Републике Српске и БиХ,
- да су старији од 18 година,
- да имају општу здравствену способност,
- да нису отпуштани из државне службе на основу дисциплинске мјере на било ком нивоу власти у БиХ или ентитета у периоду од 3 (три) године,
- да нису представници државног капитала у Друштву или чланови Управе Друштва,
- да нису осуђивани за кривична дјела која их чине неподобним за обављање послова за чије се обављање кандидују,
- да се против њих не води кривични поступак,
- да се на њих не односи члан IX 1. Устава БиХ.

Кандидати за избор и именовање директора Предузећа, треба да испуњавају сљедеће посебне услове:
- да имају високу стручну спрему VII степен, техничког или друштвеног смјера,
- да имају најмање 5 (пет) година радног искуства у струци након стицања степена стручне спреме из тачке 1. овог става,
- да посједују професионална знања и стручне способности за обављање послова за које се кандидују,
- познавање проблематике из области дјелатности које обавља предузеће,
- познавање садржаја и начина рада органа у јавном Предузећу,
- да не постоји, у односу на Друштво сукоб интереса, односно, други разлози утврђени Законом који забрањују избор и именовање на функцију за коју се кандидују.

III

Кандидати који се пријављују на конкурс дужни су уз пријаву на Јавни конкурс доставити доказе о испуњавању општих и посебних услова и то:
- увјерење о држављанству (не старије од 6 мјесеци),
- извод из матичне књиге рођених,
- увјерење о општој здравственој способности (не старије од 6 мјесеци), доставља кандидат након избора
- доказ о извршеном степену образовања,
- увјерење о радном стажу (искуство у струци),
- биографија о кретању у служби,
- увјерење да нису осуђивани, односно, да се против њих не води кривични поступак (не старији од 3 мјесеца),
- писмена изјава да не постоји сукоб интереса у односу на Друштво, као и друге сметње за именовање директора Предузећа.

Документација из става 3. овог параграфа доставља се у оригиналу или копији овјереној од надлежног органа и иста се неће враћати кандидатима.

IV

Са свим кандидатима који испуњавају услове утврђене за избор и именовање директора и уђу у ужи избор, Надзорни одбор обавиће Интервју о чему ће кандидати бити благовремено обавијештени.

V

Рок за подношење пријава на Јавни конкурс остаје отворен 14 (четрнаест) дана. Пријаве на конкурс доставити путем поште на адресу: 73 240 Вишеград, Николе Пашића бр.7 или лично на протокол у просторијама предузећа на истој адреси, сваког радног дана од 8 до 12 часова.
Неблаговремене и непотпуне пријаве неће се узимати у разматрање.

VI

Овај Јавни конкурс објавиће се у "Службеном гласнику Републике Српске" и дневном листу "Глас Српске".

Број: 02-86/13
Датум: 12.3.2013. године.

Предсједник Надзорног одбора
Грачанин Здравко с.р.

Продајем

ПОСЛОВНИ ПРОСТОР 75 м^2 у Бањалуци,

Пословни центар Јеврејска.

ПОВОЉНО! Телефон: 065/620-717.

Огласи

Огласе, рекламе и читуље можете предати дописништву ГЛАСА СРПСКЕ

Глас Српске
ДНЕВНИ ЛИСТ РЕПУБЛИКЕ СРПСКЕ БАЊАЛУКА
marketing@glassrpske.com
oglasi@glassrpske.com

КУЋЕ ПРОДАЈА

Продајем у Бањалуци, насеље Ситари, двије засебне куће (повољно), папири уредни, 1/1, тел. 051/413-418, 066/730-273, 063/116-489

Старија кућа код Творнице обуће, земљишта 560 m^2, 95.000 КМ, тел. 065/522-838

Повољно продајем кућу спратницу у ул. Срђе Злопоглеђе, тел. 032/241-014

Продајем кућу спратницу 10x7 са осам дунума земље, четири под воћем, девет км од Бањалуке за локал у Бањалуци, тел. 051/309-038, 065/624-489

Продајем кућу спратницу 10x7 са десет дунума земље, четири под воћем, осам км од Бањалуке, на почетку Шушњара, тел. 051/309-038, 065/624-480

Продајем кућу под првом плочом 10x9 са 3.000 m^2 земље, асфалт, вода, струја, ул. 1300 каплара 65, цијена 45.000 КМ, тел. 061/241-527

Продајем кућуна Петрићевцу, спратница, са плацем од 600 m^2 цијена по договору, тел. 051/355-066, 066/115-248

Продајем код Душанова кућу, помоћни објекат и осам дунума земље, цијена 16.000 евра, тел. 066/482-484

Продајем кућу на Петрићевцу и на почетку Старчевице, тел. 066/205-505

Продајем кућу у Клашницама, преко пута "Интеграла", на плацу од 700 m^2, тел. 051/380-737, 065/294-099

Продајем доњи дио куће - трособан стан + 44 m^2 пословног, Солунска 12, тел. 066/897-469

Продајем дио недовршене куће, ул. Душка Кошчице бр. 14, тел. 066/436-767

Продајем кућу са пет станова 1/1, гаража, гријање, ул. Мирјане Јотановић 2 А, преко пута "Зоки комерца", 065/920-930, тел. 066/292-575

Продајем кућу на Лаушу, на плацу од 862 m^2, ул. Душана и В. Копање 28 А, цијена 59.000 КМ, тел. 065/561-918

Продајем кућу са окућницом и 3,5 дунума земље, дуплекс, плац у Чесми - Бањалука, тел. 066/530-838

Продајем спратницу од 200 m^2по 300 КМ/m^2 на шест дунума земље, Горње Мотике, тел. 065/725-630

На плацу од 460 m^2 продајем пола куће, два стана с подрумом, могућа изградња стана у поткровљу, погодно за представништво, објекат је са два лица, тел. 051/307-445

Продајем кућу 9,5 са 8,5, нова градња са пратећим објектима и четири дунума земље близу сточне пијаце у Новој Тополи, цијена 73.000 КМ, тел. 065/949-711

Продајем старију, кућу-дворишну зграду, башту под воћем, 600 m^2 терена, код "Центрума" у Лазареву, тел. 066/223-584

Продајем кућу на спрат са гаражом, помоћним објектима и двориштем од 544 m^2, Кочићев виђенац, тел. 065/291-076

Продајем кућу, приземница, са 600 m^2 плаца, тел. 065/291-076

Продајем двије куће приземнице и 370 m^2 дворишта, тел. 065/291-076

Продајем стару кућу са три помоћна објекта на парцели од 2.180 m^2, тел. 065/291-076

Продајем кућу са гаражом и 989 m^2 у Обилићеву, тел. 065/291-076

Продајем кућу на спрат, двориште, двије гараже и 976 m^2 земље, тел. 065/291-076

Продајем кућу са гаражом и 630 m^2 земље, тел. 065/291-076

Продајем кућу са пословним простором, ул. Јованке Гојић Змијањке, Лауш, са уредним папирима, цијена 295.000 КМ, тел. 051/922-778, 065/794-304

Продајем недовршену кућу, са 8.700 m^2 земље, Средња Ламовита, Приједор, цијена 20.000 КМ, тел. 066/491-551

Продајем кућу у Гламочанима и 3,5 дунума земље, надвожњак крај "Робота", тел. 065/560-345

Продајем кућу у Хрватској Костајници или мијењам за околину Бањалуке,1/1, звати послије 16 часова, тел. 051/301-701

Продајем повољно кућу у Обилићеву, ул. Срђе Злопоглеђе, тел. 032/241-014

Продајем кућу на Петрићевцу, тел. 065/564-014

Продајем повољно кућу и 12 дунума земље у Мишином Хану - Вуковићи 210, тел. 066/675-183

Продајем кућу 170 m^2, ул. Љевчанска, цијена по договору, тел. 065/630-237

Лакташи, Петошевци продајем кућу, високу приземницу, 9x8 на плацу од 3.200 m^2, тел. 065/569-294

Бањалука, Драгочај продајем кућу, подрум, приземље и мансарада, земље два дунума, цијена 35.000 КМ, тел. 065/569-294

Продајем, издајем, купујем, мијењам некретнине, тел. 066/391-747

Продајем дио недовршене куће, ул. Душка Кошчице бр. 14, тел. 066/436-767

Продајем кућу са пратећим објектима, окућнице седам дунума, Буковица, Бањалука, тел. 065/569-294

Продајем кућу у Росуљама код црвених зграда, повољно, тел. 066/205-505

Продајем кућу П+С, 670 m^2 окућнице, у Росуљама, тел. 066/633-885

Продајем двије старије куће на плацу од 1.100 m^2, недалеко од кружног тока, иза "Мај веја", повољно, тел. 065/685-800

Продајем кућу у центру града П+С, тел. 065/685-800

Продајем кућу на Паприковцу, десет минута од центра, три посебна стана по 100 m^2, тел. 065/685-800

Продајем кућу П+С+М у Лазареву са 760 m^2 окућнице, тел. 065/685-800

Кућу са земљом на путу Бањалука-Крупа на Врбасу, продајем или мијењам за стан у Бањалуци, тел. 065/549 -200

Продајем кућу и 730 m^2 земље, ул. Милана Бранковића 49, преко пута Дома "Рада Врањешевић", Бањалука, тел. 065/096-547

Продајем усељиву кућу у Бањалуци, папири уредни, може замјена за стан уз договор, тел. 065/528-247

Продајем куће у Бањалуци, насеље Лазарево, цијене 200.000 КМ; 230.000 КМ; 260.000 КМ; 810.000 КМ, тел. 065/549-687

Продајем куће у Бањалуци од 35.000 КМ до 3.500.000 КМ, тел. 065/549-687

Продајем кућу у Бањалуци, ул. Паве Радана, цијена 285.000 евра (рег. планом предвиђена зграда), тел. 065/549-687

Продајем кућу у Доњем Вакуфу, кућа + штала + 1.500 m^2 баште поред ријеке, 20.000 евра, тел. 065/549-687

Продајем куће у Бањалуци, насеље Петрићевац, ул. Љевчанска, 220.000 КМ и 275.000 КМ, тел. 065/549-687

Продајем кућу у Санском Мосту кућа + дв. објекти, насеље Здена, цијена 33.000 евра, тел. 065/549-687

На атрактивној локацији у Карановцу продајем кућу 500 m^2 окућнице или мијењам за мањи стан у Бањалуци, тел. 051/212-357

Продајем или мијењам усељиву недовршену кућу у Јаблану за мањи стан у Бањалуци уз договор, тел. 065/297-732

Продајем мању кућу и десет дунума земље на магистралном путу Бањалука - Приједор, преко пута "Петог неплана" или мијењам за мањи стан у Бањалуци, тел. 066/626-734

Продајем стару кућу (подрум, струја, вода), 21 дунум обрадиве земље, три дунума шуме, 1/1, повољно, општина Градишка, тел. 051/371-200

Продајем кућу и плацеве у Драгочају, 300 метара од центра према Градини, тел. 065/522-838

Кућу са свим помоћним објектима у Санском Мосту продајем или мијењам за стан у Бањалуци, тел. 065/915-746

Продајем кућу 8x9, висока приземница са свим прикључима, у Кнежији, општина Козарска Дубица, тел. 051/307-088

Продајем повољно усељиву кућу са високим поткровљем на плацу 1.300 m^2 у Кочићеву - Градишка, ограђено, струја, вода и дворишна зграда са грађевинском дозволом, тел. 065/417-581

Продајем усељиву кућу - дуплекс величина 13x11 (П+1+1) са гарсоњером у поткровљу, локал у приземљу са централним гријањем, плац 500 m^2, Бањалука, Јовице Савиновића 101, тел. 065/696-353

Продајем приземницу на чијој парцели је предвиђена изградња стамбено-пословне зграде типа По+П+3, ул. Ранка Шипке, тел. 065/180-753

Продајем кућу са пословним простором, 4.220 m^2 земље, Мишин Хан, тел. 066/063-560

Бакинци, продајем кућу под кровом, 10x9 м, П+1, на 3.650 m^2 земљишта, уз асфалт, два километра од александровачке петље, цијена фиксна 50.000 КМ, тел. 065/979-003

Продајем вилу са шест соба, двије кухиње, два купатила, пет балкона и гаражом, Врањица код Трогира, 80 м од мора, тел. 065/180-753

Продајем кућу, повољно, тел. 051/436-300, 066/391-747

Продајем кућу на Црногорском приморју, може замјена за стан у Бањалуци уз договор, тел. 065/528-247

Продајем повољно кућу, локал и дворишну, ул. Змај Огњеног Вука, Лазарево, тел. 065/591-823

Продајем кућу на Паприковцу, 9x10, на плацу од 640 m^2, приземље, спрат, поткровље није израђено, има централно гријање, тел. 065/448-763

Продајем кућу с окућницом, 800 m^2 у Душанову код Нове Тополе, тел. 065/585-908

Продајем кућу у Кључу (пословни + гаража + стамбени простор) или мијењам за кућу или стан у Бањалуци, М. Граду, Приједору или Градишци, тел. 065/644-785

Продајем кућу у Кључу, папири уредни, тел. 064/449-907

Продајем стару кућу на 500 m^2, земљишта у насељу Нова варош, дозвољена градња стамбеног објекта По+П+2, тел. 066/528-897

Продајем стару кућу в. п., 10x10 метара, на 800 m^2 земљишта, изнад "Космоса", у ул. Ж. Згоњанина, повољно, тел. 066/528-897

Продајем двије старе куће на 1.670 m^2 земљишта у насељу код бивше "Млекаре", дозвољена градња стамбеног објекта По+П+5, тел. 066/528-897

Продајем кућу саграђену 2008. године, 9x8 м, на површини од 1.300 m^2, први спрат завршен, поткровље није завршено у Рамићима, цијена 80.000 КМ, хитно, тел. 065/636-545

Продајем хитно кућу на спрат са двориштем и великим пословним простором у Обилићеву, у улици Браће Југовића, тел. 065/636-545

Продајем кућу и земљиште око 600 m^2 у Челинцу доњем преко моста, хитно и повољно, тел. 065/636-545

Продајем двије тотално сниране куће, гаража, ограђено, са плацем од 3.500 метара, близина петље, асфалт до куће, струја, вода, одмах усељиво у улици Благоја Паровића, тел. 065/636-545

Продајем кућу на спрат с поткровљем и окућницом око 900 m^2, ограђено, под воћем, властито централно гријање, преко пута "Гласа Српске", улица Чаире, Хисета, хитно, тел. 065/636-545

Продајем близу Напријеловог игралишта кућу на спрат, 130 m^2, у улици Гаврила Принципа са окућницом од 500 m^2, повољно, уз улицу, тел. 065/636-545

Продајем кућу на спрат са два пословна простора, гаражом и окућницом, 500 m^2 у Крфској улици, хитно и повољно, папири 1/1, одмах усељива, тел. 065/636-545

Продајем кућу на спрат са два стана по 80 m^2, одвојени улази, с двориштем, гаражом, почетак улице Јовице Савиновића или мијењам за мањи стан уз договор, хитно и повољно, тел. 065/636-545

Продајем кућу на спрат, 170 m^2, у Бугојну у улици Армије БиХ, према фабрици "Славко Родић", са 670 m^2 окућнице, јако лијепа и сређена кућа, хитно, тел. 065/636-545

Продајем кућу, 50 m^2 стамбеног простора, санирана са двориштем 120 m^2, у улици Гаврила Принципа. Хитно, тел. 065/636-545

Продајем кућу П+1 у Дервишима, Бањалука, 370 m^2 плаца, стара градишка цеста, тел. 065/698-012

Продајем кућу, прелаз Трн - Јаблан, приземница са плацем од 830 m^2 са централним гријањем, тел. 065/698-012

Продајем кућу код Зеленог моста, Бањалука, са пословним простором и плац од 397 m^2, тел. 065/698-012

Продајем у Бањалуци двије куће, ул. Козарска, са различитим квадратурама плаца, тел. 065/698-012

Продајем у Бањалуци, на Старчевици, старију кућу са плацем од 827 m^2, тел. 065/698-012

Продајем кућу 9x10, новоградња, приземље, пословни простор, спрат и поткровље станови, тел. 051/317-719

Продајем кућу на плацу од 640 m^2, преко пута болнице Паприковац, ул. Јована Рашковића, тел. 065/421-795

ЗАМЈЕНА

Мијењам кућу у Бањалуци за РХ или продајем; тел. 00385-98-964-5745, 065/322-834

Мијењам кућу у Кутини у РХ за Бањалуку или продајем; тел. 00385-98-964-5745, 065/322-834

Мијењам кућу на Црногорском приморју за стан у Бањалуци уз договор, 051/454-066, тел. 065/528-247

Мијењам усељиву кућу у Бањалуци за стан уз договор, 051/454-066, тел. 065/528-247

Мијењам кућу у Доњем Вакуфу (кућа+штала+1.500 m^2 баште поред ријеке) за слично у Бањалуци - кућа, стан, барака, земља, тел. 065/549-687

Мијењам кућу у Санском Мосту (са дв. објектима), насеље Здена, ул. Првомајска 100, за слично у Бањалуци: кућа, стан, барака, плац-земља, тел. 065/549-687

ИЗДАВАЊЕ

Издајем трособан стан - приземље куће 78,2 m^2, ул. Максима Горког бр. 27, тел. 051/214-169

Издајем двособан стан, спрат куће код "Маркета АС", Душана Дељевића 13,, тел. 065/623-885

Издајем намјештену кућу на Старчевици за три студента, цијена 300 КМ, тел. 065/828-437

Издајем намјештену кућу у Мотикама, висока приземница, звати од 17 до 19 051465210, тел. 065/300-365

Издајем намјештену кућу, гријање, цијена повољна, ул. Јовице Савиновића 37 Б, звати увече, тел. 051/355-848

Издајем на Паприковцу код аутобусног окретања, приземље куће, соба, кухиња, купатило, намјештено, велики паркинг 150 КМ + струја, тел. 065/063-573

Издајем спрат куће, цент. гријање, кабловска телевизија, интернет, паркинг мјесто, близу болнице на Паприковцу, тел. 051/282-989, 066/391-667

Издајем новију кућу - стан у Челинцу, код опсјечке школе, намјештено, по договору, тел. 065/981-918

Издајем дворишну кућицу, Солунска 45, није намјештено, тел. 066/473-683

Издајем празан спрат куће и гаражу, Борик, повољно, тел. 065/297-962

Издајем мању сређену празну кућу на Лаушу, ул. Босе Живковић 118, цијена по договору, тел. 065/613-054

Издајем намјештену кућу (двособан стан) на Петрићевцу, Ј. Савиновића, гријање сопствено, тел. 065/739-250

Издајем намјештену кућу, парно гријање, цијена повољна у ул. Ј. Савиновића 37 Б, тел. 051/355-848

Издајем приземље куће, 72 m^2, ненамјештено, новоградња, посебан улаз, код "Елиоса", ул. Новака Пивашевића 30 А, тел. 065/075-500

Издајем луксузно опремљену кућу 200 m^2 са паркингом код Ребровачке цркве, тел. 065/631-613

ПОТРАЖЊА

Потребна намјештена кућа за породицу на Старчевици, тел. 065/369-282

СТАНОВИ ПРОДАЈА

Продајем једноипособан стан 44 m^2, подножје Старчевице (ц. гријање, клима, интерфон, безбједносна врата, балкон), тел. 065/779-685, 065/601-288.

Продајем трособан стан у Бањалуци, Обилићево, 74m^2, први спрат. Цијена 1.580 КМ/m^2, тел. 065/241-922

Продајем двособан стан испод Старчевице 44m^2, први спрат 1.800 КМ/m^2, тел. 065/652-344

Продајем у Бањалуци станове разних структура, тел. 065/520-202

Продајем стан у насељу Анте Јакића 75 m^2; 065/904-000, тел. 065/612-446

Продајем двособан стан, 60 m^2 или мијењам за једнособан стан или гарсоњеру, цијена 1.550 КМ/m^2, тел. 065/610-740

Продајем трособан стан, Старчевица, повољно, тел. 065/984-734

Продајем стан, други спрат, ул. Краља Алфонса, 78 m^2, 73.000 евра фиксно, тел. 065/978-493

Продајем нов усељив стан,35 m^2,улица Стојана Новаковића 12, тел. 065/534-684

Продајем или мијењам двоетажни четворособан стан, 110 m^2 и радњу 30 m^2 у центру Сарајева за Бањалуку, тел. 066/459-837

Продајем двособан стан 57 m^2 у Борику, ул. Кордунашка, централно гријање, цијена по договору, тел. 066/919-327

Продајем или мијењам два једнособна стана по 40 квадрата у Будви за Бањалуку, тел. 065/400-458

Продајем бараку у Лазареву комплетно санирану, 60 m^2, повољно, тел. 065/277-647

Продајем гарсоњеру у Новом Саду, зграда, први спрат, цијена 30.000 евра, тел. 065/913-7490

Продајем стан 45 m^2, Старчевица са балконом, тел. 065/560-737

Продајем четворособан стан, 102 m^2/IV, центар, ул. Милана Тепића код апотеке "1. мај", цијена 2.050 КМ/m^2, 065/910-158, тел. 065/529-284

Бањалука, центар, продајем стамбени објекат са осам станова, новоградња, употребна дозвола, властити

паркинг, цијена 770.000 КМ, тел. 065/520-202

Бањалука, центар продајем гарсоњеру и два двособна стана, тел. 065/520-202

Продајем стан, 102 m^2 и пословни простор, 128 m^2 у згради ИРБ-а, преко пута хотела "Босна", тел. 065/685-800

Продајем двособан стан, 47 m^2, у Брчком или мијењам за Бањалуку, тел. 065/889-959

Продајем нов трособан стан 71 m^2 усељив, са два купатила, (водомјер, калориметар) насеље Лорка - центар 2, тел. 065/524-505

Продајем нов трособан стан 71 m^2 усељив са два купатила (водомјер, калолиметар) насеље Лорка - центар II, тел. 065/524-505

Продајем једнособан стан у Лакташима - центар, цијена по договору, звати послије 17 часова, тел. 065/665-606

Продајем трособан стан, 87 m^2, Старчевица, два санитарна чвора, двије терасе, цијена по договору, тел. 065/669-741

Продајем стан 56 m^2, први спрат у жутим зградама, тел. 065/685-800

Продајем стан, 60 m^2, у Ади или мијењам за кућу у околини Бањалуке, тел. 065/528-414, 065/646-284

Продајем двособан стан, први спрат, стамбена зграда код Шумске управе, ул. Иве Андрића, хитно, тел. 065/636-545

Продајем или мијењам за већи стан од 74 m^2 на I спрату, тел. 066/336-140

Продајем стан 68 m^2, са гаражом, 18 m^2, други спрат на Ребровцу, тел. 065/909-780

Продајем двоипособан стан, гаражу и шупу на Ребровцу, други спрат, тел. 065/909-780

Продајем трособан стан, 79 m^2, двије собе, кухиња, дневна, купатило, WC, двије терасе или мијењам за мањи уз доплату, тел. 065/668-909

Продајем намјештен апартман, 42 m^2, први спрат, 30 м од обале, код хотела "Плажа" у Херцег Новом, тел. 065/685-800

Продајем у Бањалуци стан, ул. Тараса Шевченка, четврти спрат, 63 m^2, тел. 065/698-012

Хитно и повољно продајем бараку, 42 m^2 у Лазареву, цијена 45.000, тел. 065/698-012

Продајем нов трособан стан, 83 m^2, центар ул. Саве Љубоје, први спрат, у одличном стању, цијена 1.490 КМ/m^2, тел. 051/316-955

Продајем једнособне станове у изградњи код "Инцеловог" моста, 40 m^2, 1.700 КМ/m^2, тел. 065/519-777

Продајем троипособан стан 84 m^2 + 3 m^2 подрум, први спрат, Алеја Центар, цијена 2.000 КМ/m^2, тел. 065/422-682

Продајем двособан комфоран стан 57 m^2 ул. Живојина Мишића 43 или мијењам за мањи до 30 m^2 уз доплату за мањи до 30 m^2 Бањалука, тел. 065/419-294

Продајем двособан стан 53,2 m^2 + остава/четврти спрат, одмах усељив, Обилићево, тел. 065/772-333

Продајем новији једнособан стан 38 m^2 ул. Исидоре Секулић и двособан 38 m^2, Борик II, тел. 051/316-955

Продајем двособан стан 55 m^2 ул. Козарска, и двособан 65 m^2 ул Степе Степановића (Ада), цијена по договору, тел. 051/316-955

Продајем нов усељив двособан стан, 63 m^2, и трособан 71 m^2 са два купатила и паркинг мјестом (калориметар и водомјер), насеље Лорка, тел. 051/316-955

Продајем гарсоњеру 25 m^2 у центру Игала, тел. 065/169-551

Продајем стан, повољно, тел. 066/391-747

Продајем стан 78 m^2, Нова варош, полуреновиран, четврти спрат, цијена 1.600 КМ/m^2,, тел. 065/652-344

Продајем двособан стан у центру 58 m^2, први спрат, подрум 12 m^2, ул. Васе Пелагића 7, 78000 Бањалука,, тел. 065/461-655

Продајем трособан стан 89 m^2 код факултета, Интегралова зграда, први спрат, екстра сређен, тел. 065/333-770

Продајем трособан стан, 71 m^2, ренговиран, ул Реље Крилатице, Борик, хитно, цијена 1.650 КМ/m^2, тел. 051/316-955

Продајем новији двособан стан 47 m^2 са уграђеном кухињом, климом и плакарима, повољно код факултета, ул Мајке Југовић, тел. 051/316-955

Продајем двособан стан, новоградња, 49 m^2, други спрат, ул. Деспота Стефана, цијена 1.399 КМ/m^2 са ПДВ-ом, тел. 051/316-955

Продајем стан, 63 m^2, ул. Тараса Шевченка 2, Нова варош, четврти спрат, цијена 1.500 КМ/m^2, тел. 065/388-135

Продајем гарсоњеру у Малбашићевој згради, 33 m^2, шести спрат, тел. 065/652-344

Продајем стан четворособан у центру града, 100 m^2, трећи спрат, 1.850 КМ/m^2, тел. 065/652-344

Продајем нов усељив једнособан стан, 33 m^2 и трособан, 82 m^2, ул. Владимира Роловића, цијена 1.800 КМ/m^2, тел. 051/316-955

Продајем двособан стан, 47 m^2, ул. Мајке Југовић и 47 m^2 Булевар цара Душана,, тел. 051/316-955

Продајем двоипособан стан, 55 m^2, трећи спрат, остава 12 m^2, ул. Марије Бурсаћ - строги центар, повољно, тел. 051/316-955

Продајем трособан реновиран стан, 72 m^2, ул. Анђе Кнежевић из СУП, цијена 1.490 КМ/m^2 + остава 3 m^2, тел. 051/316-955

Продајем нов трособан стан, 71 m^2, са два купатила, лифт, калориметар, водомјер, паркинг, насеље Лорка, Центар II, тел. 051/316-955

Продајем двособан стан код Музичке школе, тел. 066/205-505

Продајем једнособан стан код Зеленог моста, тел. 066/205-505

Продајем нов стан, 63 m^2, у Новој вароши, четврти спрат, зграда има лифт, тел. 066/633-885

Продајем стан у изградњи, 95 m^2, други спрат, преко пута Економске школе, тел. 066/633-885

Продајем стан, 64 m^2, у ул. Рајка Босниће, трећи спрат, тел. 066/633-885

Продајем стан, 57 m^2, у насељу Анте Јакића, четврти спрат, два лифта, тел. 066/633-885

Продајем стан у ул. Степе Степановића, 48 m^2, трећи спрат, тел. 066/633-885

Продајем нов стан, 56 m^2, у улици Степе Степановића, други спрат, двије собе + дневни боравак, тел. 066/633-885

Продајем гарсоњеру, 33 m^2, други спрат, код СУП-а, тел. 066/633-885

Продајем нов стан, 55 m^2, у Козарској улици, Хисета, први спрат, тел. 065/685-800

Продајем стан, 48 m^2, у улици Степе Степановића, близу студентског центра, тел. 065/685-800

Продајем стан, 57 m^2, први спрат, Чаире, реновиран, тел. 065/685-800

Продајем стан у Новој вароши, 65 m^2, други спрат, тел. 065/685-800

Продајем стан код "Интерекса", 50 m^2, повољно, тел. 065/685-800

Стан на продају код Економске школе, 92 m^2, тел. 065/685-800

Продајем станове на Лаушу код школе, 43 и 53 m^2. Повољно, тел. 065/685-800

Продајем стан, ниско приземље 39 m^2, усељив, може и за канцеларијски простор, а може замјена за гарсоњеру, тел. 066/187-694

Продајем трособан стан у Борику (92 m^2) или мијењам за мањи двособан, тел. 065/262-917

Продајем саниран стан, 105 m^2, четврти спрат, насеље "Пентагон", цијена 105.000 евра, тел. 065/549-687

Продајем стан, 101 m^2, шести спрат, двоетажни, Борик, преко пута дворане "Борик", цијена 200.000 КМ, може и замјена за два мања, тел. 065/549-687

Продајем нов стан 53 m^2 у Бањалуци, насеље Залужани, цијена 1.300 КМ/m^2, тел. 065/549-687

Продајем стан 58 m^2/П-сутерен, Старчевица, ул. Косовке дјевојке, цијена 60.000 КМ, тел. 065/549-687

Продајем нове станове у центру Бањалуке код Гимназије, 56 m^2/II и 70 m^2/II, цијена 2.300 КМ/m^2, тел. 065/549-687

Продајем стан 54 m^2 Кошутњак - филмски град, Београд, тел. 051/437-505

Продајем двособан стан, 57 m^2, центар, четврти спрат, тел. 065/227-292

Продајем нов стан 66 m^2, први спрат, на Старчевици, улица Симе Миљуша, тел. 065/526-714

Продајем стан, 65 m^2, други спрат, Борик или мијењам за мањи до 35 m^2 уз доплату, Борик, тел. 066/113-778

Продајем једнособан стан у ул. Краља Петра Другог бр. 43, тел. 051/436-009

Продајем стан, 60 m^2, у Ади или мијењам за кућу у околини Бањалуке, тел; 065/646-284, тел. 065/528-414

Бањалука - Булевар цара Душана, продајем стан, 48,80 m^2, тел. 065/569-294

Бањалука, ул. Романијска, продајем стан, 67 m^2, тел. 065/569-294

Продајем потпуно реновиран двоипособан стан у згради "Титаник", Борик, трећи спрат, 64 m^2; тел. 051/423-003, 065/218-001

Продајем једнособан стан 41 m^2, са гаражом 18 m^2, стан је код СУП-а, тел. 065/582-485

Продајем трособан стан, 66 m^2, трећи спрат, ул. Скендера Куленовића, Арагостина зграда, тел. 065/733-555

Продајем стан у центру Прњавора, 74 m^2, први спрат, тел. 065/603-637

Продајем једнособан стан, 30 m^2, четврти спрат, са балконом, ул. М. Краљевића, цијена 55.000 КМ, тел. 065/978-485

Продајем четворособан стан 109 m^2, други спрат, у Борику, цијена по договору, тел. 066/307-992

Продајем двособан уређен стан 50 m^2 у центру Солуна-Грчка или уз договор мијењам за већи у Бањалуци, тел. 066/528-897

Продајем двособан стан 60 m^2, други спрат, новоградња, лифт, усељив, насеље Центар, тел. 066/528-897

Продајем двособан стан 64 m^2, други спрат, саниран, екстра уређен, одмах усељив, насеље Центар, тел. 066/528-897

Продајем гарсоњеру 33 m^2, други спрат, новоградња, лифт, усељива, насеље Центар, тел. 066/528-897

Продајем двоипособан стан 58 m^2, четврти спрат, лифт, стара градња, одмах усељив, Обилићево, тел. 066/528-897

Продајем трособан стан 94 m^2, четврти спрат, екстра саниран, лифт, одмах усељив, насеље Пентагон, тел. 066/528-897

Продајем трособан стан 76 m^2, ВП, новија градња, усељив, насеље Сунце, тел. 066/528-897

Продајем четворособан стан 116 m^2, новоградња, уређен, одмах усељив, ул. Степе Степановића, тел. 066/528-897

Продајем стан 64 m^2 у Борику у "Титанику", хитно, тел. 065/636-545

Продајем стан 50 m^2, подножје Старчевице, сутерен, повољно, тел. 065/698-012

Продајем у Бањалуци стан, нова градња, у ул. Степе Степановића, 56 m^2, први спрат, тел. 065/698-012

Продајем стан 59 m^2 у Бањалуци, Старчевица, други спрат, тел. 065/698-012

Продајем стан 96 m^2, први спрат, центар, екстра градња, са гаражним мјестом, тел. 065/698-012

Продајем нов стан 27 m^2, у Борику, код кампуса, четврти спрат, тел. 065/698-012

Продајем стан, 37 m^2, у насељу Анте Јакића, први спрат, Бањалука, тел. 065/698-012

Продајем двоипособан стан у Обилићеву, 56 m^2, повољно, тел. 065/399-243

Продајем стан, 70 m^2, блок 23, Нови Београд, тел. 065/561-195

КУПОВИНА

Купујем гарсоњеру у Бањалуци од 25 до 30 m^2; тел. 00385-98-964-5745, 065/322-834

Купујем једнособан и двособан стан у Бањалуци, тел. 066/205-505

Купујем стан без посредника од 40 до 60 m^2, Нова варош или Борик, нова градња или стара градња у центру Градишке, тел. 065/949-711

Купујем мањи двособан стан у Бањалуци, ближе центру, тел. 066/939-995

Купујем мањи стан са одвојеном спаваћом собом до 45 m^2, тел. 051/438-088

ЗАМЈЕНА

Мијењам стан у Бањалуци 54 m^2, има централно за кућу или стан у Бијељини, тел. 051/253-258

Мијењам стан 54 m^2 у Крушевцу за Бањалуку и гаражу 24 m^2, тел. 066/655-943

Мијењам стан, 91 m^2, у центру, за мањи до 50 m^2, може и продаја, тел. 051/215-656

Мијењам трособан стан у центру града за два једнособна, може и продаја, тел. 065/612-446

Мијењам стан, 65 m^2, за плац, доња Старчевица, уз доплату или Обилићево, тел. 066/113-778

Мијењам трособан стан у Новој вароши код Бугарске школе за мањи уз доплату, тел. 065/693-070

Мијењам стан у Брчком 75 m^2 за стан у Бањалуци, тел. 065/098-661

Мијењам двособан стан, у одличном стању, 58 m^2, четврти спрат, без лифта, Обилићево, Браће Југовића, за трособан стан уз доплату, тел. 066/717-317

Мијењам стан на Старчевици, 91 m^2, реновиран, функционалан за два једнособна од 36 и 40 m^2 или продајем, тел. 065/688-888

Мијењам у центру Бањалуке, једнособан реновиран стан, 44 m^2, први спрат, за трособан, тел. 066/913-106

ИЗДАВАЊЕ

Издајем намјештен једнособан стан у центру Бањалуке, ул. Николе Пашића 15, тел. 065400585, 065/400-585

Издајем намјештен двособан стан у центру града, тел. 065/876-324

Издајем једнособан стан у дворишњој згради, ул. Симе Миљуша 54 Старчевица, тел. 051/439-965

Издајем једнособан намјештен стан у центру града Симе Шолаје бр. 5, тел. 065/746-002

Издајем намјештен двособан стан у згради с гријањем, интернет, каблoвска, фиксни у Обилићеву, близу факултета, тел. 065/171-522

Издајем гарсоњеру у центру града; тел.065/212-300, 066/799-815

Издајем стан намјештен, тел. 066/226-005

Издајем нов, празан двособан стан, 051/372-244, тел. 066/985-386

Издајем трособан намјештен стан на првом спрату куће са гаражом, погодан за војнике и студенте, Лазарево 1, тел. 066/234-910

Издајем једнособан стан, полунамјештен, тел. 065/392-217

Повољно издајем стан у дворишном објекту, једнособан, намјештен за двије особе, тел. 064/423-7504

Издајем трособан стан, 85 m^2, приземље, 1.370 m^2, тел. 065/706-830

Издајем намјештену гарсоњеру, 26 m^2, ул. Б. В. Степе Степановића, високо приземље 175 А, тел. 066/601-533

Издајем намјештен једнособан стан са централним гријањем, посебан улаз, тел. 065/203-294

Издајем повољно полунамјештен једнособан стан, тел. 065/314-568

Издајем повољно једнособан стан, тел. 065/314-568

Издајем једнособан намјештен стан, 47 m^2, на Старчевици, ул. Рајка Босниће, тел. 066/958-048

Намјештен двособан стан, у одличном стању, у центру, озбиљним и пословним особама, могућност одржавања хигијене, тел. 065/021-396

Издајем ненамјештен двособан стан са централним гријањем, 50 m^2, тел. 065/027-569

Издајем двособан стан на Петрићевцу, тел. 051/932-1472

Издајем празан стан по повољној цијени, Хисета, код мотела "Мериот", тел. 065/188-703

Издајем двособан стан за три студента, ул. Марка Краљевића 5, Обилићево, тел. 051/466-060

Издајем двособан ненамјештен стан од 65 m^2 у стамбеној згради на првом спрату, на Хисетама, ул. Радоја Домановића бр. 3, тел. 065/037-124

Издајем намјештену гарсоњеру са централним гријањем студенткињама или ученицима, повољно, 051/281-760, тел. 065/633-354

Издајем двособан празан стан (кућа), посебан улаз, ул. Раде Марјанца 12, Паприковац, тел. 051/309-2000

Издајем двособан стан, намјештен, идеално за студенте или за двоје, тел. 065/984-804

Издајем ненамјештен стан у Обилићеву, тел. 065/651-605

Издајем једнособан полунамјештен стан у кући, посебан улаз, приземље код болнице на Паприковцу, тел. 065/448-763

Издајем једнособан намјештен стан са централним гријањем или без гријања 051/355-500, тел. 065/709-888

Стан за преноћиште у центру Бањалуке, цијена 65 КМ, тел. 065/306-110

Издаје се једнособан намјештен стан у центру код кафића "Мастер", тел. 051/302-623

Издајем трособан стан у улици Максима Горког 27, тел. 051/214-169

Издајем празан комфоран стан у кући, у ул. Душана Суботића, тел. 065/710-776

Издајем намјештен стан у Шарговцу, дио куће, једнособан, одвојен, тел. 065/563-474

Издајем празан једнособан стан, Косте Јарића број 9А, тел.051/437-698, 065/514-837

Издајем трособан стан, 80 m^2, ул. Драге Малића, насеље Анте Јакића, повољно, тел. 065/927-291

Издајем комплет намјештен стан, једнособан у згради, Обилићево, - Царице Милице 1'2 запослене особе, тел. 065/597-627

Издајем двије собе, самцима, студентима или ђацима, посебан улаз, гријање код Ђачког дома, тел.051/466-348, 066/460-432

Издајем трособан стан, преко пута касарне "Козара", тел. 066/328-008

Издајем у центру гарсоњеру са гријањем, тел. 065/614-993, 066/139-629

Издајем нов једнособан екстра намјештен стан у згради изнад кафебара "Интермецо", тел. 065/513-609

Издајем стан 60 m^2, ул. Божидара Аџије, 1,5 км од центра, са гријањем, тел. 065/470-842

Издајем двособан празан стан, први спрат, стамбена зграда, централно гријање, на дужи период, повољно, код Ђачког дома, Обилићево, тел. 065/636-545

Издајем гарсоњеру повољно, близу болнице на Паприковцу, тел. 065/812-782

Издајем трособан ненамјештен стан, ул. Јарослава Хашека 1Е преко пута Касарне "Козара", тел. 066/328-088

Издајем студентима двособан намјештен стан, Обилићево,тел. 051/429-782, 065/221-644

Издајем намјештен трособан и двособан стан у центру Бањалуке, тел. 065/318-350

Издајем једнособан намјештен стан, насеље Росуље, првене зграде, тел. 065/244-254

Издајем једноипособан ненамјештен стан у Новој вароши, четврти спрат, тел. 051/923-949

Изнајмљујем гарсоњеру 30 m^2, посебан улаз, градско гријање, у ул. Краља Петра II 68, Бањалука, тел. 066/532-268

Издајем двособан, ненамјештен стан у стамбеној згради, 50 m^2 у ул. Ранка Шипке, централно гријање, тел. 065/224-408

Издајем намјештен једнособан стан у центру у ул. Симеуна Ђака 50, закупнина по договору, тел. 065/299-305

Издајем једнособан стан у ул. Максима Горког 90, тел. 051/212-282

Издајем двособан стан у центру Бањалуке 70 м², градско централно гријање, тел. 065/636-397

Издајем гарсоњеру, намјештено, има гријање, веома повољно, тел. 065/636-195

Издајем намјештен трособан стан студентима у ул. Николе Пашића крај Управе за индиректно опорезивање, на дужи период, тел. 065/910-243

Издајем једнособан намјештен стан, ул. Бановић Страхиње код Напријеловог игралишта, тел. 065/697-062

Издајем стан, 71 м², комплетно намјештен, кирија 300 КМ + режије, стан је слободан од 10.3., тел. 066/635-275

Издајем намјештен стан на Лаушу преко пута ресторана "Сирано", тел. 066/934-938

Издајем једнособан намјештен стан женским особама, парно гријање, близу центра, повољно, тел. 066/331-179

Издајем намјештену дворишну зграду, Борик, тел. 051/258-613

Издајем намјештену гарсоњеру са централним гријањем и кабловском ТВ, тел. 065/858-064

Издајем стан, двособан, намјештен 50 м², код Мед. електронике, Малбашићева зграда, тел. 065/966-808

Издајем намјештен двособан стан у ул. Марка Краљевића 20 у стамбеној згради Обилићево, тел. 065/008-562

Издајем намјештен стан 60 м², Росуље, тел. 065/618-380

Издајем гарсоњеру намјештену, посебан улаз, спрат куће, погодан за једну особу, на Петрићевцу код кружног тока, тел. 065/754-152

Издајем празан једнособан стан, Косте Јарића 9а; тел.065/514-837, 051/437-698

Издајем нов намјештен двособан стан, 50 м² у Малбашић згради, на дужи период, без спавање собе (може и то); тел. 065/966-808, 065/581-773

Потребан цимер (могу и два), Арагостина зграда код "Гласа Српске" калориметар, интернет, цијена по договору, тел. 066/215-266

Издајем намјештен стан у приватној кући код "Космоса", тел. 065/528-247

Издајем једнособан намјештен стан у дворишној кући, Дрварска 2, почетак Лауша, цијена 150 КМ, тел. 065/309-494

Издајем намјештен једнособан стан на Старчевици, тел. 065/517-351

Издајем једнособан намјештен стан у улици Јовице Савиновића 103а, Петрићевац, дворишна зграда, тел. 065/580-720

Издајем запосленим дјевојкама или студентима двособан стан у ул. Душка Кошчице, тел. 065/547-711

Издајем празан двособан стан, улица Талијанског батаљона Матеоти, код кафеа "007" или ОШ "Јован Цвијић", хитно и повољно, тел. 065/636-545

Издајем једнособан намјештен стан у кући, близу жутих зграда, Мајевичка улица, посебан улаз, паркинг, тел. 066/946-555

Издајем једнособан стан, код касарне "Козара", приватна кућа, посебан улаз, кабловска ТВ, тел. 065/439-072

Издајем стан, гарсоњеру и собу, намјештено, има гријање, једно дајем радници или студенткињи за мању помоћ у кући; тел. 051-212-691, 065/636-195

Издајем једнособан стан, намјештен, ул. Краљорђева 445, Бањалука, јефтино 140 КМ; тел. 051/282-106, 065/635-449

Изнајмљујем намјештен трособан стан у строгом центру Бањалуке, има све погодности, пословним људима и странцима, тел. 065/618-241

Издајем намјештен двособан стан у насељу Анте Јакића, тел. 065/318-350

Издајем празан двособан стан, 57 м², трећи спрат, ул. Омладинска 85 (има уграђене кухињске елементе), тел. 065/729-212

Издајем једнособан ненамјештен стан на Старчевици, ул. Академика Милана Васића бр. 40, стан је у кући, први спрат, тел. 065/822-382

Издајем намјештен стан, 50 м², улица Козарска 2, код Зеленог моста, тел. 065/606-714

Издајем намјештену гарсоњеру са гријањем дјевојци или момку, ближе центру града тел. 051/351-680, 065/450-544

Издајем двије одвојене собе за самце са укљученим централним гријањем, Николе Пашића 16, Трн, Лакташи, тел. 065/310-799

Издајем нов, потпуно намјештен трособан стан, клима, централно, паркинг, гаража, ул. Мајевичка 11-Ц, Петрићевац, тел. 065/010-531

Издајем једнособан новонамјештен стан 45 м² код СУП-а, цијена 450 КМ, тел. 065/140-027

Издајем једнособан намјештен стан, посебан улаз, у ул. Јасмира Малчића 35, Бањалука, цијена 250 КМ, тел. 065/513-609

Издајем једнособан намјештен стан 27 м² близу Економске школе, посебан улаз, спрат куће, гријање на струју или дрва, погодно за једну особу, тел. 065/754-152

Издајем намјештен двособан стан 55 м², новоградња, насеље Нова варош, тел. 066/528-897

Издајем једнособан намјештен стан са централним гријањем, 250 КМ, Косовска 21 Д, Бањалука, тел. 051/281-632

ПОТРАЖЊА

Потребне двије дјевојке у стану, центар града, цијена 125 КМ, тел. 051/272-066

Тражим цимерку у једноипособном стану, новоградња, преко пута кампуса, тел. 065/520-435

Тражим намјештен једнособан стан у Дервишима, са гријањем, по могућности одвојен улаз, хитно, тел. 066/971-731

Потребне двије дјевојке у стану, центар града, цијена 125 КМ, тел. 065/561-087

Потребна намјештена гарсоњера или мањи једнособан стан у стамбеној згради, тел. 066/266-691

Тражим цимерку у једнособном стану у ул. Старине Новака, тел. 066/685-039

Потребан цимер (могу и два) студент или радник, у новоизграђеном објекту, централно, интернет, Тузланска улица, тел. 065/696-673

Потребна цимерка у двособном стану, цијена 100 КМ + режије, тел. 066/435-160

Тражим гарсоњеру у центру или Борику или Малбашићевим зградама, тел. 066/218-010

ПОНУДА

Потребне цимерке код "Максија" у Обилићеву, стан од 120 м², цијена 167 КМ, урачунате режије, тел. 065/141-436

ПОСЛОВНИ ПРОСТОРИ

ПРОДАЈА

Продаја, Бањалука, центар, пословни простор, ул. Јеврејска, трећи спрат, 47 м², 85.000 КМ, тел. 065/520-202

Продајем локал ца десет м², строги центар, Веселина Маслеше 6б, тел. 065/587-337

Хитно продајем 255 м² пословног простора у центру Бањалуке, цијена фиксна 2.600 КМ/м², тел. 066/999-451

У Бугојну продајем - мијењам два пословна простора за некретнине у Бањалуци, тел. 065/009-207

Продајем пословно-стамбени објекат П+1+М од 250 м², ул. Степе Степановића 206, Бањалука, тел. 065/707-190

Продајем пословни простор, канцеларија, 47 м², у Јеврејској, центар, 96.000 КМ или издајем, тел. 065/520-355

Бушак, аутопут, предајем пословни објекат у изградњи са грађ. дозволом, тел. 065/520-202

Продајем ресторан са шест апартмана на Приједорској цести, паркинг 3.000 м², тел. 065/520-202

Хитно продајем пословни локал, 70 м², у тржном центру "Миленијум" у Дервенти, тел. 066/709-381

Продајем пословни простор, 23 м², у центру, Српска улица 26, код цркве, тел. 065/510-172

Продајем пословну зграду на западном транзиту, 400 м², Чајавец семафори, тел. 065/652-344

Продајем пословни простор 77 м², идеално за разне дјелатности, Булевар Степе Степановића, најповољнија цијена икад, тел. 066/650-000

Продајем пословни простор 42 м² у Јеврејској, занатски центар, Бањалука, тел. 066/292-575

Локал од 21 м² у Неуму на Јадранском мору, који може бити кафетерија, посластичарница, али и мањи стан, продајемо за 21.000 евра. Локал се налази у Тиховој луци код хотела "Неум" у Неуму и може се погледати, e-mail: bj21252@gmail.com, тел. 00381643024432

Продајем, издајем или мијењам за стан кафић у раду у Поткозарју, тел. 065/815-269

Продајем кафе-посластичарницу код дворане "Борик", Алеја Св. Саве, 64 м², три нивоа, тел. 065/601-772

Продајем пословни простор, 25 м², Гундулићева и кафић, 33 м², комплет опремљен, нов, ул. Максима Горког, тел. 051/316-955

Продајем пословни простор, 21 м², улица Српска, преко пута хотела "Талија". Погодан за фризерски салон или канцеларију, тел. 066/633-885

Продајем пословни простор, 13 м², са мокрим чвором, погодан за све намјене, код кафића "007", тел. 065/685-800

Продајем пословни простор, 24 м², преко пута дворане "Борик", тел. 065/685-800

Продајем пословни простор у Бањалуци, Обилићево-Мејдан, 68 м²/П, цијена 2.300 КМ/м², тел. 065/549-687

Продајем пословни простор у Бањалуци, Нова варош код Мед. електронике, ул. Петра Рађеновића 38 м²/П, цијена 850 евра/м², тел. 065/549-687

Продајем пословни простор у Бањалуци, насеље Ђуђице на плацу 3.100 м², цијена 285.000 евра, тел. 065/549-687

Продајем пословни простор, 145 м², атрактивно, у стаклу, оријентација на шеталиште и Врбас, најнижа цијена икад, тел. 066/650-000

Продајем пословни простор, 95 м², гратис квадрати, двострано оријентисан, Булевар Степе Степановића, најнижа цијена икад, тел. 066/650-000

Продајем локал, 30 м², уредни папири, код Министарства здравља, тел. 066/766-919

Продајем простор 85 м², ул. Степе Степановића, за разне дјелатности, најнижа цијена икада, тел. 066/650-000

Продајем пословни простор, повољно, тел. 051/436-300, 066/391-747

ИЗДАВАЊЕ

Изнајмљујем пословни простор 17 м², први спрат, код Градског моста, ул. Цара Лазара, тел. 065/922-224

Издајем двоетажни локал, 50 квадрата, идеалан за златару, апотеку, парфимерију, ординацију, бутик, канцеларије, ауто-дијелове, козметички салон и слично, локација Обилићево, Цара Лазара 43, уз такси станицу, тел. 066/154-289

Издајем пословни простор 55 м² у згради "Граве", Први крајишки корпус, 051301415, тел. 065/547-933

У улици Књаза Милоша 59 издајем 100 м² пословног простора са употребном дозволом за пекару, тел. 065/520-410

Издајем пословни простор за канцеларије, ординације, бирое, апотеку, козметичке салоне у Масариковој 15, Бањалука, тел. 065/520-410

Издајем пословни простор 36 м², ул. Крајишких бригада 219, тел. 066/252-528

Издајем простор у кафићу за кладионицу, Обилићево, тел. 065/643-621

Издајем или продајем пословни простор, канцеларија, 47 м², Јеврејска, строги центар, тел. 065/520-355

Издајем плац са објектом у Бањалуци, погодан за продају грађе, материјала, возила и слично, 065/511-949, тел. 065/344-361

Издајем канцеларијски простор са гријањем, ужи центар града, ул. Ранка Шипке 28, тел. 051/300-490, 065/176-559

Издајем пословни простор, 64 м², ул. Васе Пелагића (продајни), тел. 065/371-611

Издајем пословни простор, 30 м² (канцеларије), ул. Васе Пелагића, тел. 065/371-611

Изнајмљујем опремљен фризерски салон, Котор Варош, могућност добре зараде, уходан рад, тел. 065/702-969

Издајем пословни простор за продавницу са инвентаром, 200 КМ, тел. 066/226-226

Издајем вишенамјенски пословни простор 130+130 м², употребна дозвола, ул. Браће Подгорника 47, Бањалука, тел. 065/217-909

Изнајмљујем 110 м² пословног простора, Бањалука, центар, главна улица, шест паркинга, клима, аларм, властито гријање, употребна дозвола, тел. 065/666-435

Издајем пословни простор 17 м², на углу улица Симеуна Ђака и Змај Јовине 26, тел. 065/582-251

Издајем пословни простор, 19 м², Алеја Светог Саве (преко пута дворане "Борик"), тел. 065/639-083

Издајем пословни простор, 50 м², са употребном дозволом и комплетним условима за вишенамјенску употребу, канцеларије, ординације, представништво, апотека, складиште и др., тел. 065/540-732

Издајем пословни простор 14+2 м², за канцеларију, угао Јеврејске и Д. Обрадовића, цијена 250 КМ, тел. 065/687-935

Издајем пословни простор 32 м² у центру Залужана, тел. 051/389-104

Издајем пословну халу, 440 м², двије етаже са канцеларијама и паркингом, 50 м од аутопута, улица Суботичка, тел. 065/635-936

Издајем пословне просторе 20, 30, 50 м² у ул. Анђе Кнежевић и Крфска са погледом на игралиште ОШ "Јован Цвијић", тел. 065/636-546

Издајем канцеларију 23 м², намјештену, строги центар града, цијена 200 КМ мјесечно, тел. 065/381-747

Издајем пословни простор од 74 м², приземље и први спрат, у строгом центру, ул. Јеврејска,, тел. 065/936-831

Издајем канцеларијски простор, 80 м², улица Иве Андрића 14; тел. 051/220-170, 065/664-074

Издајем пословни простор, 40 м², улица С. Куленовића 73, тел. 065/596-746

Издајем локал за канцеларију у ТЦ "Екватор", веома повољно, тел. 065/530-831

Издајем канцеларију у центру Бањалуке, веома повољно, тел. 065/530-831

РК "Кастел" издаје пет намјештених канцеларија, цјелина 95 м² и 100 м² празног простора. Погодно за представништва, агенције, књиговође и др. Гријање, клима, лифт, обезбјеђење; тел.051/216-161, 065/522-802

Дајем у закуп пословни простор (канцеларије) у строгом центру града (обезбијеђен паркинг и стражарска служба), тел. 066/906-645

Издајем пословни простор у ул. Књаза Милоша 59, преко пута "Зоки комерца", тел. 065/520-410

Издајем пословни простор, 18 м², Алеја Светог Саве бр. 59, бр. локала 4, насупрот СД "Борик", Бањалука, тел. 066/286-960

Издајем канцеларијски простор 85 м², са гријањем, ужи центар града, у ул. Ранка Шипке 28, тел. 065/176-559

Издајем пословни простор 64 м²/П за канцеларију (код Индир. опорез.) 500 КМ/мј, намјештено, тел. 065/549-687

Издајем пословни простор 82 м², први спрат, у центру Бањалуке, код РК "Центар", цијена 800 КМ/м², није намјештено - за канцеларију, тел. 065/549-687

Издајем канцеларију у центру Бањалуке веома повољно, тел. 066/263-040

Издајем повољно пословни простор у старом занатском центру, тел. 066/808-510

Издајем пословни простор, 25 м², Росуље, канцеларија-продавница са инвентаром на пар мјесеци, бесплатно, тел. 065/618-380

Издајем пословни простор 30 м², за више намјена у Лазареву, тел. 065/566-527

Изнајмљивање канцеларија у Лакташима, локација "Центрум" маркет Лакташи, тел. 066/117-186

Издајем простор, 16 м², Алеја Светог Саве 70, употребна дозвола, тел. 065/512-186

Издајем локал у центру Прњавора, 20 м², тел. 065/603-637

Издајем канцеларијски простор, 100 м², први спрат, ул. Веселина Маслеше 28 (Господска), тел. 066/649-723

Издајем пословни простор 55 м², у ул. Веселина Маслеше, на другом спрату, тел. 066/649-723

Издајем пословни простор 72 м², четири канцеларије, Јована Дучића 55, тел. 065/228-870

РК Кастел: Издаје локале 18+21+22 + 37 + 55 м², може и спајање. Гријање, клима, лифт, обезбјеђење; тел. 051/216-161, 065/522-802

Издајем пословни простор 22 м² + магацин за све намјене, повољно, цијена по договору; тел. 051/282-106, 065/635-449

Издајем пословни простор, 180 м², вишенамјенски, код Ребровачке цркве, тел. 065/631-613

Издајем двије луксузно опремљене канцеларије, намјештене, код Ребровачке цркве, повољно, тел. 065/631-613

Издајем канцеларијски пословни простор 125 м² у центру града уз могућност коришћења гараже, повољно, тел. 066/528-897

Издајем пословни простор погодан за канцеларију, у Обилићеву, повољно, тел. 065/329-165

ГАРАЖЕ

ПРОДАЈА

Продајем гаражу, Кочићев вијенац, ул. Ђуре Ђаковића, Бањалука, тел. 065/568-277

Продајем зидану гаражу, 17 м², у ул. Краља Алфонса 40, цијена 10.000 КМ, тел. 065/522-604

Продајем гаражу 18 м² у ул. Милана Ракића бр. 7, Долац, тел. 066/808-700

Продајем гаражу у Обилићеву, у ул. Арсенија Чарнојевића 33, нова зграда "Тропик", тел. 066/944-700

Продајем гаражу зидану, строги центар, Бањалука, изграђена 1975. год. без папира, повољно, тел. 065/370-454

Продајем гаражу у сутерену стамбене зграде у ул. Симеуна Ђака бр. 62, површине 15 м², вл. 1/1, тел. 065/512-822

Продајем или издајем зидану гаражу, 18 м², код ЦЈБ, гдје се издају лична документа, Бањалука, тел. 065/582-485

Продајем зидану гаражу у центру, 14 м², у ул. Васе Пелагића 1, Бањалука (код паркинга Рајфајзен банке), тел. 065/461-655

Продајем двије гараже у сутерену зграде у Градишци, тел. 065/682-319

ИЗДАВАЊЕ

Издајем гаражу код Народне скупштине РС, ул. Петра Кочића, 17 м², тел. 065/512-010

Издајем зидану гаражу, Обилићево, ул. Вилсонова, тел. 065/310-775

Издајем гаражно мјесто у згради, Краљорђева 79Б, тел. 051/282-772

Издајем зидану гаражу у улици Саве Мркаља код Медицинског факултета, тел. 065/587-598

ПЛАЦЕВИ

ПРОДАЈА

Продајем 1.800 м² земље у пољу на почетку Шушњара, 300 м до главног пута, тел. 051309032, 065/624-480

Продајем 14 дунума земље у Слатини тел. 051436206, 066/817-930

Продајем десет дунума земље у Маглајанима код Лакташа, тел. 065/754-799

Продајем плац 557 m^2 у Чесми, власништво 1/1, регулациони план, цијена 45 КМ/m^2, тел. 065/936-210

Продајем 2.744 m^2 плаца у Јаблану, Бањалука, може и парцијално. Цијена 8 КМ по 1m^2, тел. 065/518-375

Продајем плац у Шарговцу 940 m^2, 1/1, удаљен од аутопута 400 м, 051/388-094, тел. 066/252-990

Продајем 1.000 m^2 или у комаду 2.500 m^2 у Горњој Слатини, струја, градска вода и телефон, повољно, тел. 065/510-918

Продајем плац 1.680 m^2 у Десној Новоселији, крај главног пута, 800 м од "Водовода", 051/413-257, тел. 066/354-500

Продајем повољно плац у Рамићима, вел. 610 m^2, струја, пут, воће, урбанистичка дозвола, тел. 065/846-572

Продајем два плаца по 400 m^2 на Зубачким Ублима код Требиња, цијена по договору, тел. 0038267552230

Продајем урбанизоване плацеве у Ади од 380 m^2 до 460 m^2, дозвољена градња, повољно, тел. 065/520-202

Продајем дунум земље у Чесми, тел. 065/391-425

Продајем плац у Трну, ул. Милоша Обилића, тел. 066/205-505

Продајем плац од 830 m^2 у Дракулићу са инфраструктуром уз асфалт, тел. 065/707-190

Продајем 1,2 дунума земље у Јакуповцима, тел. 065/536-640

Продајем 1,1 дунум земље у Јакуповцима, тел. 066/608-471

Продајем плац у Врбањи, старију кућу или викендицу, тел. 066/184-804

Продајем у Јаружанима уз асфалтни пут 6.000 m^2 земље може и плацеви 051429003, тел. 065/640-070

Продајем плац, 920 m^2, 1/1, у Врбањи, удаљено од Зеленог вира 250-300 метара, тел. 051/464-458

Бањалука, Пријечани,продајем два плаца по 824 m^2 уз асфалт десно, 20 КМ/m^2. 051/212-981,065/333-966

Продајем плац 420 m^2 уз саму ријеку Крупу, на плацу је постављена ладара, слике погледати на www.pik.ba, тел. 065/538-602

Продајем плац 656 m^2 у улици Браће Кукрика код бр. 21 дозвољена градња, струја, вода, канализација и тел. све уз плац, 051215483, 065/190-253

Продајем два дунума земље 1/1, више фабрике коже Лауш (Павловац), тел. 066/897-469

Продајем плац, 2.700 m^2, у ширем центру Слатине, асфалт, струја, вода и бунар, цијена по договору, тел. 065/013-329

Продајем дунум земље у Чесми, тел. 066/391-425

Продајем 14 дунума земље у Слатини, 051/436-206, тел. 066/817-930

Продајем два дунума земље, Горњи Дракулић, ул. Млађе Ћусића 195,051/381-358, тел. 066/671-493

Продајем плац, 3.143 m^2, у Новој Тополи, 300 м од главног пута, иза католичке цркве, тел. 065/336-869

Продајем плац, 656 m^2, ул. Браће Кукрика, код броја 21, дозвољена градња, струја, вода, канализација и телефон, све уз плац, 051/215-483, тел. 065/190-258

Продајем плац у Пријечанима 500 m^2 са темељом, грађевинском дозволом, водом, струјом, цијена 50.000 КМ, тел. 066/286-494

Продајем два плаца по 1.000 m^2 уз асфалтни пут, Бањалука - Сарачица од центра шест км, папири 1/1, тел. 065/607-482

Продајем грађевинску парцелу, ул. Љевчанска - Петрићевац, тел. 051/282-085

Продајем плац са грађевинском дозволом за градњу стамбено-пословног објекта Б.г. п. 1.670 m^2 - центар Бањалуке, тел. 065/581-549

Продајем повољно 13 дунума земље, цијена 13.000 КМ с погледом на град, тел. 051/588-150, 065/964-929

Продајем плац од 520 m^2 иза школе, може замјена за ауто или грађевинске радове, тел. 065/644-214

Продајем 1.700 m^2 земље у Крупи на Врбасу, близу ријеке, струја, вода, асфалт, 1/1, повољно, 051/218-415, тел. 051/216-067

Продајем 15 дунума земље и старију кућу у Сеферовцима код цркве, 15.000 КМ, тел. 051/424-310

Продајем еколошки чисто земљиште са дрвеном кућицом и воћњаком, тел. 051/464-813

Продајем 3.000 m^2 земље у Сарачици, 1/1, поред пута, дозвољена градња вода, струја, тел. 051/272-438, 066/977-719

Продајем плацеве 3.000 m^2 испарцелисано, струја, вода, асфалт, плаћене све сагласности, локација атрактивна - повољно, тел. 061/107-264

Продајем плац од 557 m^2, Чесма, власништво 1/1, регулациони план, цијена 50 КМ/m^2, тел. 065/936-210

Продајем плацеве од 500 до 700 m^2 у Шарговцу, код задње аутобуске станице, вл. 1/1, тел. 066/294-247

Продајем плац 958 m^2 у улици Старог Вујадина на Старчевици, 300 м од пумпе "Интеграл", тел. 065/085-097

Продајем плац, 750 m^2, Бањалука, тел. 051/308-895

Продајем земљу на Љубићу, грунтовно 1/1, код Прњавора, могу плацеви за викендице, тел. 065/703-914

Продајем плац 1.100 m^2, Ребровац, тел. 065/391-587

Продајем четири дунума земље у Кадињанима, цијена по дуниму 10.000 КМ, тел. 065/828-233

Продајем 700 m^2 земље, цијена 50 КМ/m^2, тел. 065/526-518

Повољно продајем 6.000 m^2 земље код "Униса", Рамићи, тел. 065/684-212

Продајем плац надомак Слатине код резервоара; тел. 051/302-550, 066/981-536

Повољно продајем плацеве на Павловцу, тел. 065/902-669

Продајем више плацева земље и шуме у Слатини, тел. 066/713-006

Продајем плац од 1.000 m^2 са подументом, близу Клашница код новог аутопута, цијена 9.000 евра, тел. 065/159-677

Продајем мање плацеве на почетку Јакуповаца, близу Клашница, цијена повољна, тел. 066/467-752

Продајем у Слатини земљу, Мало Блашко, струја и вода, 1/1, тел. 051/588-706

Продајем 3,5 дунума земље у Чокорским пољима, 200 м од Коњичког клуба, папири уредни, вода и струја на парцели, тел. 066/646-702

Продајем више плацева, повољно, тел. 066/391-747

Продајем четири дунума земље, погодно за све намјене, Чардачани, уз главни пут, тел. 051/501-634

Продајем ограђен с воћњаком са лијепим погледом на град у Мађиру за кућу дозвољена градња цијена повољна, тел. 066/522-640

Продајем грађевинску парцелу од 675 m^2 у Дервишима, на плацу има струја, телефон, кабловска, тел. 065/927-483

Продајем плац, 300 m^2, Понир, Бањалука, јефтино, тел. 065/268-156

Продајем четири дунума земље у Јаблану, Бањалука, тел. 065/569-294

Продајем 27 дунума земље поред пута Лакташи - Градишка, повољно за фирму, Лакташи - Маховљани, тел. 065/569-294

Продајем 13 дунума земље уз пут Градишка - Турјак, од аутопута пет км, Градишка - Драгељи, тел. 065/569-294

Продајем плацеве, Борачки пут у Александровцу 3.800 m^2, градња дозвољена, све је 1/1, цијена по договору, тел. 065/401-453

Продајем 14 дунума земље, два километра од центра Слатине; тел; 051/436-206, тел. 066/817-930

Продајем осам дунума земље, дунум 3.000 КМ, тел. 065/189-137

Продајем плацеве у Лакташима на двије локације близу центра, тел. 065/584-802

Продајем плацеве на Лаушу и у Залужанима код школе, тел. 066/205-505

Продајем плац, 460 m^2, иза "Обија", Дервиши. Може и са монтажном кућом, 90 m^2, нова, тел. 065/685-800

Продајем плац у Трну код школе, поред Врбаса, 1.488 m^2, тел. 065/685-800

Продајем 15 дунума земље у Маховљанима код штампарије "Независних новина" и "Гласа Српске", тел. 065/032-720

Продајем два плаца у Дракулићу по 830 m^2, тел. 065/569-294

Продајем у Радињачи 57.600 m^2 земље поред рјечице, тел. 065/569-294

Продајем осам дунума земље 1/1, у Новој Тополи, насеље Крајишник, звати од 15 до 20 часова, тел. 038552543601

Продајем пет дунума земље и три дунума шуме, дозвољена градња, према "Поповић отпаду" у Гламочанима, тел. 065/692-136

Продајем плац - земљу 20.000 m^2, цијена 23 КМ/m^2 у Чардачанима (рег. планом предвиђене двије хале), тел. 065/549-687

Продајем плац - земљу 11.500 m^2, Крчмарице, цијена 120.000 КМ, може замјена за стан, тел. 065/549-687

Продајем плац - земљу, насеље Кумсале код "Витаминке", 8.000 m^2, цијена 800.000 КМ, погодно за станоградњу, тел. 065/549-687

Продајем плацеве у Бањалуци, насеље Дебељаци, цијена 12 КМ/m^2, тел. 065/549-687

Продајем плац 1.700 m^2 за градњу куће-викендице, Павловац, 4,5 км од центра града тел. 051/282-106, 065/635-449

Продајем плац од 600 m^2 у ул. Благоја Паровића, дозвољена градња, власништво 1/1, тел. 065/716-250

Продајем земљу у Друговићима, четири дунума, тел. 051/318-170

Продајем два грађевинска плаца од 700 и 500 m^2, дозвољена градња кућа за становање, ул. Франца Шуберта, Бањалука, власништво 1/1, тел. 051/437-862

Продајем 4.000 m^2 земље, Чокорска поља, папири 1/1, крај пута, повољно за пчеларење, тел. 065/178-581

Повољно продајем грађевински плац у Ади, Бањалука, са грађевинском дозволом за изградњу стамбено-пословног објекта По+П+4, тел. 066/709-382

Продајем у Кољанима плац површине 3.648 m^2 (може и мање), уз асфалт, има струја, телефон и вода; тел. 051/464-360, 066/408-499

Продајем 1.000 m^2 или у комаду 2.500 m^2 у Горњој Слатини, струја, градска вода и телефон, повољно, тел. 065/510-918

Продајем плац, 2.049 m^2, 1/1, дозвољена градња, Мишин Хан, тел. 066/063-560

Продајем плац 600 m^2 у Лакташима, дозвољена градња, тел. 065/297-493, 065/068-663

Продајем четири дунума земље са три зидана објекта у Косјереву код Лакташа, цијена по договору, тел. 065/622-572

Продајем од четири до 14 дунума земље у Маховљанима уз равни пут, 1/1, повољно и хитно, тел. 066/791-259

Повољно и хитно продајем три дунума земље у Горњем Дракулићу 22 КМ/m^2, тел. 065/233-459

Бањалука, Старчевица, ул. Слободана Дубочанина, продајем плац од 500 m^2, тел. 065/651-229

Продајем плац на мору, 227 m^2, цијена 9.000 евра, Милна, Брач, папири уредни, пут, вода, струја, тел. 066/818-425

Хитно и повољно продајем три дунума земље у Г. Дракулићу, може парцеле, тел. 066/197-887

Продајем 18 дунума земље на Чокорским пољима, асфалт, струја, вода, близу Коњичког клуба, тел. 065/819-555

Продајем плац 500 m^2, 1/1, крај асфалта, вода, струја, дозвољена градња, Тузланска 76, Старчевица, тел. 065/908-935

Продајем плац 1.100 са воћњаком, Велико Блашко, 1/1, струја, асфалт, водовод, цијена повољна, тел. 051/436-448

Продајем грађевински плац 260 m^2, дозвољена градња објекта П+1, насеље Паприковац, тел. 066/528-897

Продајем 750 m^2 земљишта са инфраструктуром (струја, вода, асфалт) у Слатини у непосредној близини бање, тел. 065/648-424

Продајем плацеве од 800 до 1.000 m^2, за градњу стамбених објеката на локацији Пријечани, повољно, тел. 066/528-897

Продајем грађевинске плацеве у ул. Ж. Згоњанина од 600 до 800 m^2, дозвољена градња стамбених објеката П+1+М, тел. 066/528-897

Продајем земљу у Орловцима код Приједора, прекрасан плац уз асфалт, близина воде, струје, тел. 065/636-545

Продајем плац 1.000 m^2 у Крминама под боровима и плац 1.900 m^2 у Великом Блашку, хитно и повољно, тел. 065/636-545

Продајем 4.000 m^2 плаца у Великом Блашку, одмах уз улицу и 1.000 m^2 на Крчмарицама, Слатина, близина воде и струје, хитно, тел. 065/636-545

Продајем више плацева у Дервишима, од 444 до 587 m^2, вода и струја, уз Врбас, тел. 065/698-012

Продајем у Бањалуци земљу, 6.700 m^2, уз магистрални пут за Приједор, тел. 065/698-012

Продајем у Бањалуци, у Чесми, плацеве 920 m^2, 870 m^2 и 503 m^2, тел. 065/ 698-012

Продајем у Мотикама 30 дунума земље, вода, струја, асфалт, тел. 066/325-606

Продајем 2.140 m^2 земље код "Фрика" уз асфалт, струја, вода, асфалт, тел. 066/325-606

Продајем 20 дунума земље поред магистралног пута Приједор - Бањалука, подесно за индустријски погон, тел. 051/317-719

Продајем плац 1.000 m^2 1/1 са два монтажна објекта, вода, струја, зелена ограда, 400 м од базена Лакташи, тел. 051/282-772

Продајем плац, 600 m^2, улица Вида Њежића, Бањалука, тел. 065/857-159

Продајем плац од 1.680 m^2 у Десној Новоселији крај главног пута, 800 метара од "Водовода"; тел. 051/413-257, 066/545-465

Продајем плац од 350 m^2, Врбања, Р. Петровића, тел. 065/644-713

Продајем плац, 600 m^2, Н. Пивашевића, Ада, тел. 065/644-713

ЗАМЈЕНА

За стан или другу некретнину у Бањалуци дајем плац од 1.127 *2 на Туњицама уз главни пут, екстра локација, тел. 063/887-067

Мијењам плац од 6.700 m^2 на путу Бањалука - Приједор, уз главни пут, за стан у Бањалуци од 50 до 55 m^2, тел. 066/286-494

За стан у Бањалуци мијењам у Трну плац од 2.000 m^2 са грађевинском дозволом, тел. 065/785-526

ШУМЕ
ПРОДАЈА

Продајем шуму и земљу код Срђа и плац са темељом у Бањалуци; тел. 00385-98-964-5745, 065/322-834

Продајем храст, јасен, јошић на пању, локација Козарска Дубица, тел. 065/523-694

Продајем 120 дунума шуме јеле и смрче поред главног пута, повољно за викендице, тел. 065/976-464

ИМАЊА
ПРОДАЈА

Продајем имање 7,5 км од Бањалуке, тел. 065/857-636

Продајем 15.000 m^2 земље у Мотикама изнад Сарачице, тел. 051429003, 065/640-070

Продајем воћњак у Мишином Хану, 2.300 m^2, цијена фиксна 6.000 КМ, тел. 066/286-494

Продајем старију кућу са 17 дунума земље (пет шума, остало обрадиво) струја градска вода - повољно у Чардачанима; тел.00381/11-2150-443, 051/314-523

КИОСЦИ
ПРОДАЈА

Продајем или издајем киоск у центру града, преко пута општине, тел. 065 /808-392

Продајем метални киоск 20 m^2, погодан за разне дјелатности, могућа замјена за ауто или трактор, тел. 065/544-215

ИЗДАВАЊЕ

Издајем киоск у строгом центру, Марије Бурсаћ бр. 1, преко пута парка "Петар Кочић", тел. 065/520-410

СОБЕ
ИЗДАВАЊЕ

Издајем собу са кухињом и купатилом, посебан улаз (дворишна кућа), тел. 066/093-105

Издајем једној дјевојци намјештену собу у центру града, цијена 125 КМ, тел. 066/220-249

Од 1. априла потребне двије цимерке у соби у двособном стану у Борику, код "Максија", повољно, звати послије 18 часова, тел. 066/633-833

Издајем двокреветну собу, централно гријање, кабловска, центар града, тел. 065/695-156

Издајем студентима двокреветну собу у Борику, тел. 065/888-071

Издајем собу са два лежаја, тел. 065/173-130

Издајем лежај и тражим цимера и цимерку студенте, у два одвојена стана у приватној кући, са супер гријањем, близу Економског и Правног факултета, тел. 065/270-797

Издајем намјештену собу у центру Бањалуке, код Гимназије, цијена повољна, тел. 065/478-277

Издајем намјештен са два нова лежаја, дневни боравак, кухиња, купатило, кабловска, двома, студенткињама или запосленим дјевојкама, тел. 051/436-619

Издајем двије једнокреветне собе, посебан улаз, централно гријање, кабловска, Обилићево, тел. 051/466-348

Издајем собу са гријањем, посебан улаз, тел. 051/437-780

У центру Бањалуке издајем једнокреветну собу, 150 КМ, двокреветну 250 КМ с режијама, употреба кухиње и купатила, тел. 051/314-932, 065/384-318

Издајем једнокреветну-двокреветну собу са гријањем, посебан улаз, Стевана Булајића 36, Обилићево (употреба чајне кухиње, тел 051/466-855, 065/935-191

Издајем једнокреветну собу, централно гријање, кухиња, цијена 120 КМ за мушкарце, иза Гимназије; тел 051/211-892, 065/228-840

Слободна једнокреветна соба у Борику, преко пута кампуса; тел. 065/888-071, 051/255-425

Издајем једнокреветне и двокреветне собе мушкарцима, насеље Кочићев вијенац, тел. 065/393-231

Издајем намјештену собу, посебан улаз, Лауш код амбуланте, тел. 051/280-487

Издајем дјевојци намјештену собу у стану са гријањем, употребом кухиње и купатила, ул. Ф. Г. Лорке 23, код "Медицинске електронике", тел. 065/228-768

Издајем собу у Новој вароши, тел. 051/315-422

Издајем двокреветну собу запосленој дјевојци у Борику, тел. 066/202-225

Издајем собе за студенте са централним гријањем, интернетом, кабловском и телевизором и фрижидером, посебан улаз у близини факултета тел. 051/438-590, 066/093-187

Студентима непушачима издајем лежаје у стамбеној згради са централним гријањем у Борику, преко пута кампуса, тел. 051/488-295

Студентима непушачима издајем лежаје у стамбеној згради у Борику са централним гријањем, преко пута кампуса, тел. 065/462-889

Издајем повољно мушкој особи кревет у двокреветној соби у Борику, тел. 066/484-080

Издајем дјевојци једнокреветну собу, ТВ кабловска, употреба кухиње и купатила, централно, Обилићево, тел. 063/893-982

Издајем двокреветну собу, посебан улаз, централно гријање, одлични услови, Нова варош, Бањалука, тел. 051/305-072

Издајем једнособан полунамјештен стан 40 м², паркинг, остава, посебан улаз код Аутопревоза, кабловска, цијена 200 КМ + режије, тел. 065/907-773

Издајем дјевојци лежај у двокреветној соби са балконом, кухињом, купатилом, кабловском, стамбена зграда, Борик; тел. 051/251-182, 065/664-698

Издајем студенткињи једнокреветну собу у Борику близу кампуса, одмах усељиво, повољно, тел. 065/208-543

Издајем намјештену собу са гријањем, тел. 065/062-707

Издајем двјема дјевојкама собу у стамбеној згради, централно гријање, Борик, цијена 130 КМ, тел. 066/219-543

Издајем лежај студенту у луксузно опремљеној двокреветној соби, код Ребровачке цркве, цијена 150 КМ са свим режијама, тел. 065/631-613

ПОТРАЖЊА

Тражим димерку за двокреветну собу, цијена повољна, у ул. Гаврила Принципа, Обилићево, тел. 065/006-068

ВИКЕНДИЦЕ
ПРОДАЈА

Јефтино продајем викенд кућу и 1.000 м² земље у Горњем Челинцу, тел. 066/215-422

Продајем викендицу у Слатини 6х4 м, чврста градња, двије етаже, плац 3.200 м² (могућа парцелизација)струја, вода, 35.000 КМ, тел. 065/566-276

Продајем повољно више викендица и плацева у Слатини и околини, тел. 065/964-929

Продајем повољно викендицу на 30 дунума земље с погледом на град, хитно, тел. 065/964-929

Продајем викендицу и два дунума земље у Зеленом виру, вода, струја, телефон, тел. 051/424-935

Продајем викендицу са 1.000 м² земље, село Расавци код аутопраонице, на путу према Санском Мосту, тел. 057/375-357, 065/991-775

Продајем викендицу са два дунума земље, воће све у огради, Бошковићи - Алексићи, општина Лакташи, тел. 066/683-034

Продајем викендицу и два дунума плаца у Зеленом виру, струја, вода, телефон, тел. 066/044-881

Продајем викендицу на Трешњику, повољно, тел. 066/391-747

Продајем или мијењам викендицу у Зеленом виру 6х5 метара, П+С, са 4.600 м² земљишта. Хитно, тел. 066/633-885

Продајем мању недовршену викендицу на 1.380 м², у Малом Блашку, тел. 065/210-975

Продајем викенд кућу 7х8 метара на Крчмарицама, три дунума земље под вћћем, вода, струја, асфалт, тел. 066/449-683

Продајем викендицу и 1.500 плаца (воћњак) у Ријечанима код Лакташа са грађевинском и урбанистичком дозволом, папири 1/1 уредни, хитно, тел. 065/636-545

Продајем викендицу димензија 6х5 са 15 дунума земље (двориште, воћњак и шума), Чокорска поља - Гогићи; асфалт, струја, вода, тел. 066/633-885

МОТОРНА ВОЗИЛА
ПРОДАЈА

Продајем "форд ескорт" караван, 1.6 кубика, 16 V, бензин, 1997. г. п., регистрован до децембра 2013. године, клима, серво, ABS, ел. подизачи, аир бег, тел. 065/528-238

Продајем комби "вито" 110 CDI, фул опрема, 2003. године, тел. 065/513-795

Продајем аутомобил "фијат брава" 1.6 16В, 99 г. п., регистрован до 12/13, пресао 158.000 км, цијена по договору, тел. 065/936-210

Продајем "форд фијесту 1,4 TDCI", г. п. 2003, металик плава, регистрована до краја године, тел. 066/238-698

Продајем "рено меган" 1.9 DGI, 2003. године, фул опрема, екстра стање, тел. 066/469-299

Продајем комби "мерцедес 208 D", путнички - повишени, екстра, тел. 066/469-299

Продајем "опел астру", троје врата, 1,7 дизел, тамноплава, 2003. г. п. клима, тел. 066/973-063

Продајем повољно "тојота рав 4", поклопац резервног точка, гуме 17 цола, сребрни, тел. 065/716-678

Продајем "пасат 2", купе, дизел, 86 г. п., фабричка боја металик, у добром стању, може и замјена за мотокултиватор са прикључима, тел. 065/955-437

Продајем "сеат ибица", бензинац за резервне дијелове, тел. 065/931-383

Продајем "рено клио" дизел, 2003. са комплет опремом, бијела боја, тел. 065/585-573

Продајем мотоцикл, 1951. г. п., први лак, тел. 065/513-795

"Пежо 607" HDI, црни, металик, фул опрема, може замјена, тел. 065/513-795

Продајем "пасат 3", 1.8 бензин-гас, г. п. 1993, у одличном стању, регистрован до 20.9.2013, цијена 3.300 КМ, тел. 065/631-765

Продајем VW-бора 1.9 TDI 2001 петоро врата, као нова, све плаћено до регистрације 8.650, тел. 065/040-404

Продајем "тојоту РАВ" 4 1.8 бензин, година 2003, регистрована годину дана, тел. 066/050-664

Продајем "рено твинго", 2000. г. п., тел. 065/529-475

Продајем "форд фијесту", у одличном стању, г. п. 1985, регистрован од седмог мјесеца, цијена 1.200 КМ, тел. 065/338-312

Продајем "југо тенпо", 1.1 ццм, 99. године, регистрован годину, хитно и повољно, тел. 066/131-132

"Корса Ц", 1.0 бензин, 2001. г. п., петоро врата, сива, регистрована 6/013, зимске гуме, цијена 4.350 КМ, тел. 065/956-093

Продајем "голф 2" 1999. година, 1,3 мотор, пет брзина, троје врата, Пријечани, повољно, тел. 065/860-368

Продајем "ситроен ксара" 1998, бензин-гас, у одличном стању, цијена 5.200, тел. 065/644-214

Продајем "голф" 1,6 бензинац, 1988. г. п. нерегистрован, тел. 051/413-257, 066/545-465

"Кадет суза" 1.6, бензин-гас, истекла регистрација, добар, цијена 1.200 КМ, тел. 066/944-700

Продајем "мерцедес" лимузина, 1993. година, црни PR250-124 тип, шкргаш, 2.497 цм³, снага девет kW, тел. 065/666-435

Продајем "мазду 323", г. п. 1982, регистрована до 1.10.2013, цијена 850 КМ, тел. 066/080-040

Продајем "голф 2", 1.6 дизел, 44 kW, 1989. г. п. петоро врата, регистрован до 9/013, цијена 2.200 КМ, тел. 065/868-941

Продајем "рено 5" у одличном стању, регистрован годину дана, други власник, тел. 065/867-206

Продајем "шевролет круз" стар 16 мјесеци, прешао 16.000 км, секвент гас, зелер, црни, може замјена, тел. 065/587-598

Продајем "голф II" 1.6. D регистрован годину дана у добром стању цијена 700 КМ, хитно, тел. 066/721-271

Продајем "фићу 850" г. п. 1981. добар, очуван, цијена 2.000 КМ, тел. 065/540-588

Продајем "мерцедес 190" бензин, регистрован до маја, цијена 1.400 КМ, тел. 065/540-588

Продајем "пасат 1.9" TDI, 96 kW, 131 КС, крај 2001. г., караван, тек увезен из Њемачке, металик сива боја, диг. клима, борд, темпомат гријачи сједишта, нове гуме, екстра стање, тел. 065/080-990

Продајем "мерцедес Е 220", 2008. г. п., прешао 27.000 км, регистрован до августа 2013, тел. 066/001-941

Продајем мопед "робот - јамасаки" 500 Т2, 49 ццм, 2009. годиште, повољно, тел. 066/402-394

Продајем "голф 2" дизел г. п.1985 у одличном стању, веома повољно, цијена 1.650 КМ, тел. 065/204-119

Продајем "пежо 307", 2.0 HDI, г. п. 2004, регистрован, километража 116.000 км, цијена 5.500 евра, тел. 066/710-588

Продајем "мерцедес Ц", 200 CDI, 2004 г.п, модел 2005, редизајниран, црни, металик, сва опрема, алу. фелге, 190.000 км, цијена 18.900 КМ, два кључа, сервисна књига, други власник, тел. 065/633-378

Повољно продајем "пежо 406", г. п. 1997, добро очуван, регистрован до јуна 2013, цијена 2.500 евра, тел. 051/354-352, 065/813-108

Продајем комби повишени 2001. год., све у одличном стању, регистрован с "Мерцедесовим" мотором, тел. 066/522-640

Продајем "мерцедес 124", 300 D 65 kW, 1985. г. п. широка лајсна, повољно, могућа замјена, тел. 065/297-493, 065/068-663

Продајем "мерцедес 240" дизел 1981. г. п. у супер стању, регистрован, цијена 2.100 КМ, могућа замјена, тел. 065/297-493, 065/068-663

Продајем "субару" комби 4 WD, 4х4, 92. годиште, повољно, тел. 065/297-493, 065/068-663

Продајем "мерцедес" А класа, 2001. г. п. и "пежо 306" дизел, 1995. г. п, тел. 065/528-247

Продајем "рено лагуна" 1.9 DCI, 2001. годиште, регистрован, цијена 6.500 КМ, тел. 065/914-709

Продајем камион "форд бедфорд", носивост пет тона, исправан, очуван, ал. странице + каросерија, са покретном рампом, нерегистрован, цијена по договору, тел. 065/250-989

Продајем "пасат" 1.6 D, караван, 1988. год., регистрован до краја маја 2013, цијена 1.800 КМ, тел. 066/944-700

Продајем "ланчију капа" 2,4 JTD, 1998. г., прешла 200.000 км, у врло добром стању, тел. 065/254-628

Продајем скутер "јамаха 125", 94, очуван, комплетан, први лак, 110 км/ч, истекла регистрација, Бањалука, 799 КМ, тел. 065/659-817

Продајем "форд орион", дизел, 86, пет брзина, солидан, четворо врата, истекла регистрација, црна боја, повољно Бањалука, тел. 065/416-311

Продајем "мерцедес Е", 220 CDI, 02 аутоматик, кожа, силвер, регистрован, алу-фелге, 13.500 км/ч, могућа замјена за јефтиније, Бањалука, тел. 065/204-890

Продајем "нисан тарга", кабриолет 100-nh 2.oi, 1994. г. п. кожа, спојлери, 150 КС, алу. фелге, регистрован, бијела боја, 220 км/ч, 3.500 КМ, тел. 065/317-474

Продајем "форд сијеру" 1.8, лимузина, 90, нови модел, Ghia опрема, тамноцрвена, очувана, истекла регистрација, повољно, Бањалука, тел. 065/549-568

Продајем "опел калибру" 2.oi, 16 V, 90, очувана, клима, алу. фелге, црна боја, истекла регистрација, повољно, могуће замјена, Бањалука, тел. 065/843-252

Продајем "голф 5", производња 2004, тел. 065/372-927

Продајем "голф 4" дизел, 66 kW, 1.9 TD, модел 2000. године, четворо врата, црне металик боје, регистрован и очуван, тел. 065/688-888

Продајем "фолксваген кеди", дизел, 2001. г. п., 1.9 SD, регистрован до августа 2013, редовни сервиси, очуван, тел. 065/518-911

Продајем "пасат 1,6 TD", 1987. г. п. караван, добар мотор и лимарија, све исправно (одличан), могућа замјена, тел. 065/297-493, 065/068-663

Продајем "нисан лаурел" 2,3 дизел, повољно, 1988. г. п., екстра стање, могућа замјена, тел. 065/297-493, 065/068-663

Продајем "тојоту ленд крузер" 2,8 дизел, 1992. г. п., у добром стању, мотор, каросерија, повољно, могућа замјена, тел. 065/297-493, 065/068-663

Продајем "мерцедес 124" дизел 250 D, у супер стању, регистрован, нове гуме, тел. 065/297-493, 065/068-663

Продајем "мерцедес 220 Ц", 1998. година, караван, прешао 225.000 км, регистрован, тел. 065/297-493, 065/068-663

Продајем "пасат 3" караван, 1.600 цм³, бензин-гас, исправан, очуван, нерегистрован, 1993. г. п., тел. 065/600-993

Продајем "мерцедес" Е300 TD, 1997. година, повољно или мијењам за "мерцедес" Е220, 2005. година, тел. 065/631-613

Продајем "трабант", регистрован, 1.200 евра, тел. 065/631-613

Продајем четвороточкаш, 200 цм³, "јамаха", тел. 065/631-613

Продајем "пежо 207", г. п. 2007, 1.4 бензин, 90 КС, фул опрема, прешао 70.000 км, први власник, сервисна књига, у одличном стању, тел. 066/528-897

Продајем "алфа ромео" GT, 1.9 TD, фул опрема, металик, црни, сервисна књига, у одличном стању, стране табле, повољно, тел. 066/528-897

Продајем "поло" 1.9 SDI, 2003. г. п., регистрован до фебруара 2014, боја бијела, тел. 065/329-165

КУПОВИНА

Купујем "голф дизел" до 5.000 КМ, у замјену дајем дунум земље гдје се може изградити викендица на периферији града Бањалуке тел. 051/413-199, 066/870-370

Купујем трактор "Томо Винковић" са или без прикључака, може и 539, тел. 065/440-725

Откупљујем возила исправна и неисправна, регистрована и нерегистрована, хаварисана и неоцаринјена, исплата одмах, тел. 066/412-592

Купујем све врсте аутомобила до 300 КМ, тел. 065/636-004

Купујем "мерцедес вито" комби, путнички, тел. 065/631-613

Откупљујем све врсте возила која су за отпис до 300 КМ, тел. 065/859-069

ДИЈЕЛОВИ И ОПРЕМА

Продајем летву волана "голф 3", петостепени, мјењач "голф 3", тел. 065/931-383

Продајем брегасту осовину за "опел кадет" 1,3/88 нова, 72 КМ, тел. 065/582-255

Продајем трегерпак за ауто, 40 КМ, "опел", "шкода", "фолксваген", тел. 065/011-065

Четири фелге с гумама, комби "вито", тел. 065/513-795

Продајем алуминијумске фелге 15, 114, 3х5, трокраке, тел. 065/513-795

Купујем браву за закључавање за "фијесту 3", тел. 051/316-244, 065/919-895

Продајем ауто-приколицу са гибљевима, повољно, 065/297-493, тел. 065/068-663

Продајем дијелове "југа 45", анласер, ауспух, четири гуме, хладњак, све шајбе, тел. 065/979-210

Продајем четири фелге за "фијат-типо", алумијумске 16 цола, фелге 14 цола, "голф 4" челичне пет рупа, четири фелге и гуме "мерцедес јумбаш" 14 цола, тел. 065/931-383

Фелге "мерцедеса" Е класе, челичне, 15 цола, пет рупа, тел. 065/931-383

Продајем "опелове" фелге, 16 цола, алиминијумске, четири рупе, тел. 065/931-383

Продајем тракторске приколице два комада, ручни рад, цијена 1.200 по комаду, тел. 065/540-588

Алуминијумске фелге за BMW, "опел", "фолксваген", 15 цола, четири рупе, са или без гума, "опел" оригинал четрнаестке, "мерцедес" жичане "BBS", три комада, Бањалука, тел. 063/962-774

Купујем дијелове "фијесте 3" ; тел. 051/316-244, 065/919-895

Продајем евро куке за "рено лагуну" караван, "опел зафиру", "рено меган" седан, "голф 4", "пежо 407", "рено сеник", "рено меган жабац", тел. 065/040-404

МАШИНЕ И АЛАТИ
ПРОДАЈА

Продајем тракторску косу бочна, кориштена или мијењам за задњу косу 053/2780-088, тел. 065/654-162

Продајем столарску комбинирку, три операције, скоро нова, ножеви 33цм. Мотор монофазни 2,2 kW, Бањалука, повољно, информације на, тел. 065/864-083

Продајем машину за бродски под, ламперију и галантерију са алатима и вентилацијом, тел. 066/322-012

Продајем пресу за пелет, капацитет од 100 до 150 кг на час, снага 7,5 kW, тел. 065/659-932

Продајем машину за мотање лима, 2 м, пункт апарат 3х3, сиг машину за сјечење цијеви, тел. 065/451-380

Продајем мотор циркулар 11 kW, каиш, жага осовина, тел. 066/063-560

Продајем машину за плетење "Brother", једноредна, тел. 051/371-162

Продајем токарски строј (универзални) са алатом, тел. 065/703-914

Продајем "сингер" машину за плетење, модел 2100, очувана и мало коришћена, тел. 051/312-197

Продајем електрични млин за жито (камен), производња Костајница,цијена 600 КМ, тел. 065/922-499

Продајем апарат за нарезивање цијеви, сјекач керамичких плочица, калај за олуке и друго, тел. 066/331-179

Продајем окретач са ражњем ростфрај за тежину до 150 кг, машине за мљевење воћа, купите док је ван сезоне, тел. 065/548-744

Продајем шивећу машину, индустријска, равна, у одличном стању, тел. 065/887-833

Продајем машину за израду кључева, звати од седам до 16 часова, тел. 051/211-999

Продајем повољно нов крњач, може се монтирати и на трактор, тел. 051/355-933

Продајем мотор циркулар 11 kW, зупчанике, мотор, дизалицу 450 W, тел. 066/063-560

Продајем линију за дејонизацију воде и производну сокова, машине, може замјена, тел. 065/297-493, 065/068-663

Продајем писећу електричну машину, тел. 065/672-507

КУПОВИНА

Купујем апарат за варење 135 ампера - монофазни, тел. 051/316-244, 065/919-895

УГОСТИТЕЉСТВО
ПРОДАЈА

Продајем топлу витрину, тел. 065/221-613

Продајем кафе-апарат "Сан Марко", редовно одржаван и сервисиран. Цијена 1.500 КМ, тел. 066/117-192

Продајем барске столице, дрвене, тапациране, старе двије године, 30 комада, може на комад, Бањалука, тел. 063/977-080

ПОЉОПРИВРЕДА
ПРОДАЈА

Продајем плугове обртаче десет цола, тел. 065/931-383

Продајем сијачицу за кромпир, тел. 065/931-383

Продајем 250-300 бала сијена, дјетелина, тел. 065/011-183

Продајем 800 кг сијена, цијена 200 КМ, тел. 051/460-008

ГРАЂЕВИНАРСТВО
ПРОДАЈА

Продајем цијеви од ростфраја разних профила, тел. 066/214-245

Продајем прозоре остакљене са ролетнама 210х140 један комад, 8х90 један комад, улазна врата 105х242 два комада лијева 051439935, тел. 065/265-314

Продајем PVC прозоре 140х80, 58х37, 158х97 са алу. штоком са три крила, тел. 065/342-713

Продајем нова балконска врата 200х97, тел. 065/342-713

Продајем нов дрвени прозор за излог 224х250 са једним вратима и два прозора, тел. 065/342-713

Продајем нови PVC прозор 134x125, нова PVC балконска врата 200x128, тел. 065/342-713

Продајем нове дрвене прозоре, 170x58, 140x58, 158x58, 80x60 и 186x136 са три крила, тел. 065/342-713

Продајем половне дрвене прозоре 168x77 и 140x77 са алу. ролетном, тел. 065/342-713

Половне дрвене прозоре 190x135 са алу. ролетном, 200x167 са три крила и алу. ролетном, тел. 065/342-713

Продајем три прозора 140x180 и 100x120, дупло стакло, у одличном стању, све 150 КМ, тел. 065/572-483

Продајем половну столарију, собна врата 200x90, балконска врата 220x80, прозори 140x140 + 140x120, тел. 065/ 213-691

Продајем лицнасти кабл 5x10, дужине 32 метра, тел. 065/980-038

Храстова даска, природно сушена, 20 година стара, дужине 1,7, ширине 26, дебљине четири центиметра, јефтино, тел. 065/857-636

Продајем гаражна врата 1.80x2.65, цијена 150 КМ, тел. 065/033-027

Продајем постакљене прозоре, 130x110, два комада, 130x55, два комада, тел. 065/920-111

Продајем два крила собних врата, Бањалука, тел. 066/485-496

МОБИЛНИ ТЕЛЕФОНИ
ПРОДАЈА

Мобилни телефони старије генерације са и без камере, батерије, пуњачи, брзи сервис, Бањалука, тел. 066/532-379

МУЗИКА
ПРОДАЈА

Продајем електричну гитару, "Gibson les pol" студио, тел. 061/458-892

Продајем електричну гитару "арија" и појачало за гитару, цијена повољна, тел. 065/953-623

Продајем или мијењам хармонику, 60 басова, са кофером, тел. 065/561-865

Продајем половну хармонику "ројал стандарт", 120 басова, цијена 400.00 КМ, може за обуку дјеце, подручје Бањалуке, тел. 066/469-404

АПАРАТИ ЗА ДОМАЋИНСТВО
ПРОДАЈА

Продајем повољно нову уградну рерну "горење", 3,3 kW, 56,5x59, 5x59,7, тел. 051/429-582, 065/368-341

Продајем електрични шпорет и вешмашину, тел. 065/931-383

Продајем ТА пећ "тројку", као нова, фиксно 200 КМ, тел. 065/572-483

Продајем ТВ "филипс", шпорет електрични "горење",, тел. 065/572-483

Продајем мали кухињски бојлер "мебош" нов повољно, тел. 065/513-795

Продајем шивећу машину марке "Pfaff timpatic 1035", цијена 120 КМ, тел. 065/529-275

НАМЈЕШТАЈ
ПРОДАЈА

Продајем "Симпов" кауч, тел. 066/226-005

Продајем спаваћу собу, тел. 065/706-830

Продајем два дјечија кревета повољно, тел. 051/316-011

Продајем полован роза кауч, не развлачи се, добро очуван, цијена 70 КМ, тел. 066/025-418

Продајем троједну комоду, витрину и регал, три дијела, повољно, тел. 065/572-483

Продајем брачни кревет, тел. 065/513-795

Врло повољно и завидно очувано, двосјед и троједа, биће те презадовољни, тел. 065/548-744

Продајем нов кауч, некоришћен, цијена 100 КМ, хитно, Крајишких бригада 219, тел. 051/351-334

Продајем спаваћу собу ради селидбе, добро очувана, ормар, француски лежај, столић, огледало, бифе за шиће, тел. 066/226-935

Продајем полукауч, развлачи се одјељак за постељину, дужина 1.90 цм, 40 КМ, тел. 066/772-145

Продајем спаваћу собу, пуно дрво, скоро нова, повољно, тел. 065/880-319

Продајем кухињски сто и шест столица, идеално стање, тел. 065/357-498

Продајем двосјед и троједа, регал у дијеловима, брачни кревет, висеће кухињске дијелове и др., повољно, тел. 066/331-179

Продајем добро очуван троједа, када се развуче као брачни кревет, тел. 066/653-964

Продајем гарнитуру - лежај који се развлачи, фотељу на развлачење и софу, хитно и повољно, тел. 065/636-545

Продајем угаону гарнитуру, колор ТВ, компјутерски монитор, кухињски бојлер "тики", повољно, Бањалука, тел. 063/674-534

Продајем троједа, мебл штоф, нов, одјељак за постељину цијена повољна 150 КМ, тел. 066/772-145

Продајем сто са четири столице, комоду, све пуно дрво, боја махагони, једну фотељу поклањам, тел. 065/857-636

Продајем повољно троједа са страницама као нов, тел. 065/980-038

ПОКУЋСТВО
КУПОВИНА

Купујем старински кухињски креденац, тел. 066/641-546

УСЛУГЕ
ОСТАЛО

Изводим грађевинске радове од темеља до крова, са вашим или нашим материјалом, повољно, тел. 066/842-715

Чувала бих старије и непокретне особе, чистила станове и куће, 065/752-559, 051/211-863

Чувала бих старије и непокретне особе, чистила станове и куће, тел. 065/037-358

Постављање керамичких плочица и комплетна санација купатила, повољно и брзо, тел. 066/338-840

Њега ноктију акрил техником од 15 КМ. Обиљићево, тел. 065-607-673

Бесплатно одвозим старе вешмашине, шпорете, замрзиваче, каде, радијаторе и сл., тел. 065/898-589

Нааставница математике и физике даје инструкције ученицама основне и средње школе, рад са једним учеником, тел. 051/212-669

Водоинсталатер изводи све ситне водоинсталатерске радове, а то су: монтажа и демонтажа бојлера, чишћење бојлера од каменца, отчепљавање одвода и друге водоинсталатерске радове, тел. 065/875-684

Водоинсталатер нуди услуге. Израда нове инсталације, ситне поправке постојеће, машинско одштопавање зачепљења. Дајем гаранцију, тел. 065/546-390

Професорица математике даје часове математике, статистике и финансијске математике, тел. 065/016-914

Стални судски тумач за енглески и руски језик. Пријем докумената од 9 до 21 час, Алеја Св. Саве 30, тел. 065/535-820

Примам старе и изненемогле особе на цјелодневно издржавање у свом дому, 24 часа, тел. 065/072-137

Искусни професор даје часове енглеског језика за ђаке и студенте, тел. 065/535-820, 065/045-852

Стални судски тумач за енглески и руски језик. Пријем докумената од 9 до 21 час, Алеја Св.Саве 30, тел. 065/535-820

Санација кварова, покривање лимом, тел. 066/322-012

Консалтинг и вјештачења у области шумарства. Побољшање кориштења и максимална комерцијализација шума и производа шумарства, тел. 065/225-662

Кућни мајстор за одржавање зграда, кућа, поправке столарије, намјештаја, браваније, електроапарата и молерај, тел. 051/354-604

Његовала бих старије болесне особе 24 часа уз јаку препоруку, радно искуство десет година, само озбиљне понуде, тел. 066/971-731

Лијепим плочице и радим све водоинсталатације, као и одштопавање, повољно тел. 051/272-647, 065/304-476

Поклоничко путовање манастиру Острог из Бањалуке и околних градова. Превоз новим аутобусом. Воћа пута свештеник, тел. 065/651-650

Чистимо септичке јаме и отчепљавамо све врсте одвода, тел. 065/605-183

Возач, ауто-инструктор Б категорије тражи посао, Бањалука, тел. 066/823-162

По наруџби радим: ушпипке, славске и украсне погаче, слатке и слане пите, тел. 065/306-110

Озбиљна жена са искуством чисти станове и канцеларије, тел. 066/215-358

Физиотерапеут пружа услуге масаже, тел. 066/138-989

Бесплатно износим и одвозим све непотребне ствари из станова, кућа, подрума и гаража, тел. 065/843-458

Услуге превоза путника аутомобилом "ауди А8", аеродром Загреб - Београд и остале дестинације, тел. 065/186-488

Водоинсталатер изводи све ситне водоинсталатерске радове, тел. 065/875-684

Квалитетно и са гаранцијом изводим све врсте водоинсталатерских радова, тел. 065/633-187

Постављање керамичких плочица и комплетна санација купатила, квалитетно и брзо, тел. 065/635-760

Искусан тесар ради све врсте кровова, врло квалитетно и повољно, са и без радне снаге, тел. 065/440-725

Наставник разредне наставе даје инструкције из математике од првог до шестог разреда основне школе, тел. 066/453-754

Правим све од жељеза, ограде, капије, гаражна врата, настрешнице, сталаже, тенде, тел. 065/600-993

Токар израда и дорада дијелова од метала и других материјала, тел. 065/703-914

Масерка ради масажу релакс, парцијалну, анти стресну и масажу цијелог тијела, звати до 21 час, тел. 066/252-905

Енглески језик за ученике као и за пословне и професионалне сврхе, тел. 065/959-411

Машинске глазуре, фасаде, молерај, санације, тел. 066/777-377

Дајем часове из њемачког језика за све узрасте, припреме за полагање испита А1, 2, 3; Б1, 2, 3; Ц1, 2,3, тел. 066/491-699

Израђујем предмете од дрвета за домаћинство (столове, столице, стијене...), тел. 065/388-044

Радим све зидарске послове, малтерисање, постављање плочица, ламината, кречење, тел. 066/691-216

Инструкције, учење, преводи, енглески и њемачки језик, могућ предшколски програм, тел. 066/286-017

Браварске услуге, жељезне ограде, врата, прозори, капије, тенде, заштитне решетке, итд., тел. 065/415-062

Млади брачни пар бриную би о старијој особи у замјену за стан и храну, тел. 066/678-218

Израђујем веб странице, повољно, на српском и енглеском језику, тел. 066/852-373

Жена са искуством чувала би старије особе, чистила кафиће, канцеларије, пословне просторе, тел. 066/189 -044

ВКВ молер брзо, квалитетно и повољно ради комплетан молерај, тј. ситне, кречење и лакирање столарије, тел. 066/818-425

Градим приватне куће и друге објекте по најсавременијим грађевинским нормама, уз гаранцију, тел. 065/ 687-643

Градимо ранчеве, камине, пецане, фонтане, базене, радимо све од камена и старе цигле, тел. 066/256-211

ВКВ зидар ради малтерисање јефтино и квалитетно, цијена 3,5 КМ/м², тел. 066/850-695

Услуге прања и сушења свих врста тепиха, превоз по потреби обезбијеђен, тел. 065/885-944

Израђујем шамоте за "алфа" шпорете, "седмицу" и "деветку", шамотирам и остала ложишта; тел.051/350-923, 065/831-729

Вашем основцу помоћ у учењу пружа учитељица и наставница разредне наставе, тел. 066/288-179

Столар на лицу мјеста ради поправке столарије, намјештаја, лежајева и ролетни, стакли столарију, тел. 065/562-149

Професор њемачког језика врши превод уз овјеру и даје инструкције, тел. 065/597-780

Инструкције из физике и математике основцима и средњошколцима (повољно), тел. 065/561-087

Кољем велике свиње, мале прасиће и све остало, тел. 065/566-181

Сервисирам рачунаре, дижем системе, надограђујем рачунаре, инсталирам програме, израда веб страна, долазим на кућну адресу, тел. 066/852-373

Наставница математике и физике даје инструкције ученицима основне и средње школе, тел. 051/212-669

Инструкције из математике ученицима основних и средњих школа даје професор математике, тел. 065/481-325

Вршим услуге превоза путника, аутомобилом у земљи и иностранству, по договору, веома повољно, тел. 066/034-484

Озбиљна, одговорна жена са искуством његовала би старије особе, чистила станове, приватне куће, радила би и било који други посао, тел. 065/466-331

Димњачар чисти димњаке, централне пећи и котлове за гријање уз важећу потврду; 051/483-144, тел. 065/670-639

Професор математике даје инструкције ученицима и студентима. По потреби долазимо на адресу, цијена повољна, тел. 066/233-318

Дајем часове математике ученицима и студентима, цијена часа дијели се са бројем полазника; тел. 051-465-553, 066/430-105

Мађионичар "Зоро", позовите екстра мађионичара на дјечији рођендан (2-15 година) биће те одушевљени, тел. 065/399-041

Сервис гумених и PVC чамаца, рибарских одијела, душека, неопрема и заваривање пластике, тел. 065/990-944

Наставница математике даје инструкције ученицима основне школе, тел. 051/302-196

Озбиљна жена помагала би старијим особама, спремање, кување и остало, тел. 065/876-450

Бесплатно одвозим старе вешмашине, шпорете, замрзиваче, каде, радијаторе и слично, тел. 065/859-069

Инструкције из математике за основце и средњошколце, двочас 15 КМ, долазим код вас, тел. 065/562-027

Молер, радим све врсте молерских радова, кречење, унутрашње, фасаде, демит фасаде и остале послове, тел. 066/536-311

Електричар - клима уређаји (сервис, уградња, продаја, чишћење), адаптација електроинсталација, сервис бијеле технике, интерфони, расвјета, сензори, аутоматски осигурачи, тел. 066/648-495

Инструкције из енглеског за све узрасте и нивое, час десет или пет КМ, тел. 065/054-805

Кућни мајстор обавља све врсте кућних послова, електро, водоинсталације молерај, квалитетно и брзо, тел. 065/898-454

Радим металне ограде, капије, надстрешнице, гаражна врата и остало од метала, тел. 065/321-392

Кућни мајстор - вода, струја, поправке, отчепљавање одвода, остало, стручно и повољно, тел. 065/882-511

Електричар врши замјену дотрајале опреме, поправља старе и уграђује нове електроинсталације, тел. 065/418-878

Искусни кућни мајстор обавља све врсте кућних послова, електро и водоинсталација, молерај, браварске и остале послове, врло квалитетно и професионално, тел. 065/980-038

Професор енглеског језика даје часове и инструкције (осам КМ), преводи текстове и документа, судски тумач - преводилац, тел. 065/938-401

Повољно пружам услуге терапијске и релакс масаже, цијена леђа десет КМ, цијело тијело 20 КМ, тел. 051/200-221

ГАРДЕРОБА
ПРОДАЈА

Продајем женску бунду крзно бр 38, женску шубару, мушко одијело ново бр. 50, двије куне око врата, тел. 065/161-160

Продајем нове копачке "пума" бр. 38, Бањалука, тел. 066/485-496

Продајем црну бунду од нерца, величина 44-46, Бањалука, тел. 066/ 485-496

Продајем кимоно за џудо, мало коришћен, тел. 066/288-666

Продајем повољно мушке одјевне предмете и ципеле у добром стању за љето и зиму, за млађе и старије, повољно, тел. 051/307-514

РАЗНА РОБА
ПРОДАЈА

Продајем сто склопиви за масажу, врло повољно, тел. 065/582-290

Продајем пећ ТА, 2 kW, повољно, тел. 065/582-290

Продајем ракијски котао 100 литара, тел. 065/931-383

Продајем саднице аронија (сибирска боровница) двогодишње са декларацијом и фитоп. увјерењем и саднице лозе грожђа "молдава", "ласта" и "стразински" без заштите, тел. 065/167-164

Продајем армиране бетонске стубове разних дужина за мрежу и бодљикаву жицу, 051/388-094, тел. 066/252-990

Продајем тепих, повољно, тел. 051/ 302-196

Продајем гробницу на Новом гробљу код маузолеја - шестица обложена мермером, цијена по договору, 051/355-066, тел. 066/115-248

Продајем кућни бицикл, степер и орбитрек. Из увоза, у одличном стању, повољно, 051/216-969, тел. 065/516-441

Продајем 150 бала сијена прво кошење, тел. 065/152-304

Продајем саднице купине, тел. 065/920-111

Продајем повољно "мебош" бојлер 80, испаван, тел. 065/321-223

Продајем комплет саталитску антену само за иностране програме, тел. 065/321-223

Продајем дрвену вагу од 500 кг, исправна без тегова, повољно, 053/2780-88, тел. 065/654-162

Продајем пећ на етажно гријање са шест радијатора, метална, мало кориштена, повољно, 051/278-088, тел. 065/654-162

Хитно и повољно продајем пиштољ "застава", 7,62 лицу са дозволом, тел. 065/814-132

Продајем дрво живота (јуку) високо два метра, двије саксије алое, цијена по договору 051200265, тел. 065/359-556

Продајем инвентар за фризерски салон, повољно, све осим хаубе, тел. 066/738-355

Продајем очуван ормар у дијеловима и фритезу, тел. 066/309-627

Продајем бетонирану гробницу за двоје код цркве у Клашницама, Лакташи, тел. 065/771-282

Продајем зупчанике, ременице, зупчасте летве, дријева за ваздух, тел. 066/063-560

Продајем кафе-апарат и млин за кафу "сан марко", тел. 066/063-560

Продајем бицикл, тел. 052/333-666

Продајем контејнер SFPR-ов стамбени, исплата одмах, тел. 066/412-592

Повољно већа количина алуминијумских постакљених панела, намјена све, преграде и излози, висна 2,30 м, стакло 8 мм, 051/354-352, тел. 065/813-108

Продајем стеону краву са гаранцијом, цијена по договору, Д. Бистрица, Бањалука, тел. 065/338-312

Продајем ракију шљивовицу, цијена 8 КМ, тел. 051/926-076, 065/206-844

Продајем ловачку пушку "Хамерлес" СССР, 16 мм и пиштољ "ЦЗ" 7,65 мм са дозволом и плаћеним порезом, тел. 066/254-748

Продајем два пара ципела за дјевојчице бр. 37, кожне, повољно, тел. 066/779-261

Продајем дрво живота, висина 260 цм, цијена по договору, тел. 051/464-813

Продајем дјечији креветац - буква 120x60, дјечију сједалицу за ауто од девет до 18 кг и кишобран дјечија колица, плаво-црно, Италија, тел. 051/429-582, 065/368-341

Продајем цвијеће дрво живота високо два метра, погодно за ресторане и хотеле, врло повољно, тел. 051/218-481, 065/948-015

Продајем кућни степер - справа за вјежбање, као нов, 40 КМ, тел. 065/684-684

Продајем пламеник на лож-уље за централно гријање, тел. 437-698, 065/051-4837

Продајем ману пећ на дрво, може гријати и пећи, тел. 065/068-117

Продајем инвентар за "браун" производе, тел. 064/449-9077

Продајем хељду, 500 кг, тел. 065/513-929

Продајем два дјечија бицикла и бицикл са амортизерима, тел. 065/931-383

Апарат за прање аутомобила, врућа вода, тел. 065/931-383

Продајем два телевизора, повољно, тел. 065/931-383

Продајем медицински ростфрајни кревет повољно, тел. 065/528-247

Продајем чизме за планинске јединице (толминке), бр. 43,5, тел. 066/288-666

Продајем колекцију значака, тел. 064/449-9077

Продајем "olimpus - camedia" дигитални фотоапарат "Camedia", Ц-350 200 м, са пуњачем за батерије, одличан, 100 КМ, тел. 065/011-065

Продајем 50 метака за пиштољ 7,65 мм, тел. 065/587-843

Продајем нов кожни мантил и сервис за црну кафу, позлаћени, "рojал", тел. 066/096-924

Продајем "сони" музичку линију, добро очувану, тел. 065/259-609

Продајем џепне сатове "молнија" и "јунганс астра", ручни сат "бревете", тел. 065/888-727

Продајем десет литара редукторског уља "Редол ТС-68", Техносинт, цијена 30 КМ, тел. 065/971-583

Продајем улазна врата и 40 кг вуне цијена по договору, тел. 051/312-278

Продајем пиштољ "вис", модел 35, девет милиметара, са мецима и дозволом, Бањалука, тел. 051/312-297

Продајем гробницу шестицу, на новом дијелу Ребровачког гробља, тел. 065/510-996

Продајем три рекета "хед", половни, добро очувани, такмичарски "Миер-Гелл", и торбу за рекете "бег", тел. 065/609-893

Продајем ракију шљиву, литар девет КМ, Голеши, достава и дегустација, тел. 065/033-027

Продајем потпуно очуване купатилске ормариће, четири комада (зидни) 200 КМ, тел. 065/686-991

Продајем нов ваљак за пеглање, ЕИ-Ниш и две писаће машине, ручне, тел. 051/203-220

Продајем апарат за гирос или кебаб, цијена 1.000 КМ, два округла стола, цијена 80 КМ/комад, дефискализовану касу "инвента", цијена 350 КМ, тел. 065/422-682

Продајем нов невожен женски бицикл "Ласа", Сарајево, цијена 100 КМ, тел. 066/681-873

Продајем повољно два добро очувана канцеларијска стола, радни сто са ладицама и радни сто са додатком стола испред за странке - посл. партнере, звати од осам до 15 часова, радним даном, тел. 051/318-710

Продајем "рojал" посуђе, сервис два комплета по шест особа, краљевско посуђе (плаћено, оригинал запаковани), тел. 066/168-191

Продајем кућице за псе, тел. 065/310-799

Продајем новоуређену бетонску гробницу са шест мјеста, обложену квалитетним црним мермером на гробљу "Свети Пантелија", иза капеле и са уредном документацијом, тел. 065/527-758

Продајем багремово коље, бољег квалитета, тел. 065/189-137

Продајем јамболије за тросјед, фотељу, нове, тел. 065/672-908

Продајем фискалну касу "алтера", кафеапарат са млином и амбалажу за пиво и киселу воду, тел. 065/429-104

Продајем пиштољ "чешка збројовка", 7,65, регистрован, тел. 066/722-558

Продајем хибискус дупли цвијет висок два м и друго цвијеће, тел. 065/672-908

Изашла је књига о Друговићима, аутор Драго Јовановић, цијена 20 КМ, тел. 065/517-821

Продајем идеалан поклон, ново кухињско посуђе "солинген", медицински челик 18/10, кување без воде и масноће, 16+24 предмета, тел. 065/398-182

Продајем гробно мјесто у православном гробљу Борик, Бањалука, тел. 066/746-117

Продајем домаће саднице винове лозе, гаранција квалитета, тел. 065/920-111

Продајем два гробна мјеста на Новом гробљу, погодно за гробницу четворку, тел. 066/316-867

Продајем породичну гробницу за шест особа на Перјувовом гробљу, тел. 065/633-378

Продајем пластични ормарић за купатило, три нове чесме за умиваоник и судопер, ново цријево за купатило, умиваоник за купатило, тел. 066/437-725

Продајем два сачувана кауча, двије сачуване фотеље, ТА пећ, двије мале сјекире за ловце, риболовце и шофере, кожну бунду дугу нову, пиштољ "италијанска берета", 7,65 мм, тел. 066/437-725

Продајем бетонирану гробницу са три мјеста на православном гробљу у Борику, тел. 066/681-873

Повољно продајем гробницу шестицу на новом дијелу Ребровачког гробља, тел. 065/517-528

Продајем шпорет на ложење "пламен", десни рор, звати послије 21 час, тел. 051/461-108

Продајем двије механичке писаће машине, нове, некоришћене, једна већа, а једна мања, повољно, тел. 051/307-514

Продајем синтисајзер 12 мелодија, 12 ритмова, стерео електроник МЦ 32 Фиаст Аустрија, тел. 065/980-038

Продајем каса пултове са покретном траком. Произвођач "Целфа" Италија. Контакт: Горан, тел. 066/117-189

Продајем музичку линију AIWA и тепих, повољно, тел. 051/302-196

Продајем врло повољно разне ракије и ликере врхунског квалитета, могућа дегустација, тел. 066/519-466

Продајем нову хидрауличну дизалицу за подизање камиона и аутобуса, тел. 064/449-9077

Продајем позлаћен мушки ручни часовник марке "ролекс", тел. 064/449-9077

Продајем собни сталак, лампу усправну 120 цм висине, двије помоћне рефлекторке на ној, тел. 065/011-065

Продајем бетонску гробницу за четири сандука у гробљу "Цар Лазар", Дракулић, тел. 051/380-798

Продајем умјетничку слику "Макови" Бекира Месирлића, уље, тел. 066/168-191

Продајем "Рojалово" посуђе, два комплета 6x2, дванаест особа, у коферу, краљевско посуђе, плава боја, може и појединачно, тел. 066/168-191

КУПОВИНА

Купујем багремове стубове два м и стајњак 200 кг локација Слатина, тел. 065/870-004

Откупљујемо све врсте сребрног и златног накита по најбољим цијенама, ул. Цара Лазара, Модрича, тел. 066/257-048

Откупљујемо све врсте златног и сребрног накита по најповољнијим цијенама, Требиње, тел. 065/154-347

Купујемо ломљени златни и сребрни накит у Лакташима, тел. 066/614-955

Купујем стара одликовања, тел. 066/144-538

Купујем ракијски казан полован и ручни рад, тел. 066/681-873

Купујем пећнице за сушење воћа, тел. 051/380-798

Продајем храстову бачву запремине 200 л у одличном стању, тел. 065/398-182

Купујем монофазни мотор 2,2 kW, 1.200 обртаја, тел. 065/631-613

Купујем ракијски казан, тел. 065/631-613

ЗАМЈЕНА

Мијењам 100 сличица животињско царство за бр. 85 (лав), тел. 065/811-058

ИЗДАВАЊЕ

Издајем повољно шест базена за рибу на ријеци Јањ - Шипово на дужи период, врло повољно, тел. 050/371-266

ПОТРАЖЊА

Примам етно-ствари на поклон, тел. 065/631-613

ПОНУДА

Тражим ортака да правимо заједнички објекат у Слатини, тел. 066/713-006

КУЋНИ ЉУБИМЦИ

ПРОДАЈА

Продајем штенце такозване минде, чупави мјешанци малог раста, женска штенад десет КМ, мушка 15 КМ, хитно, тел. 066/960-391

ПОТРАЖЊА

Примам на поклон пса малтезера или бишона, тел. 065/631-613

ЗАПОШЉАВАЊЕ

Озбиљна жена са искуством чувала би и његовала старе и болесне особе, тел. 066/918-530

Озбиљна дјевојка 40 година радила би у кафани са мање промета само другу смјену, тел. 065/422-211

Тражим хитно женску особу до 40 година за рад у кафићу, тел. 065/933-982

Потребна два сарадника за маркетинг, изградња маркетиншког тима, ССС или више образовање, додатни посао, тел. 065/886-125

Чистим стубиште зграде једном седмично, тел. 066/125-127

Потребан комерцијалиста за набавку у "Центруму". Потребна виша или висока стручна спрема са радним искуством минимално 12 мјесеци у набавци, тел. 051/366-814

Тражим посао складиштара, образован и одговоран радник средњих година, тел. 066/994-321

Тражим пословног партнера за уходан посао, са сигурним тржиштем, посједујем машине, згради, тел. 066/214-245

Дјевојка, 25 година, фризер, тражи посао чишћења и спремања канцеларија и слично, њега и чување старијих женских особа, тел. 065/922-393

Мушкарац искрен и поштен тражи посао возача комбија, кућног мајстора, чувара, електричара, послови телекомуникација и остало, тел. 066/135-000

Тражим озбиљну жену за продају гардаребе, обуће и др, тел. 065/672-908

Ауто-праоници у Залужанима потребни радници са искуством, тел. 065/534-296

Листу "Адриа" потребни комецијалисти, тел. 065/591-823

Потребна три сарадника за додатни посао, минимум ССС, тел. 065/932-539

ТУРИЗАМ

ИЗДАВАЊЕ

Хостел центар један, Бањалука изнајмљивање апартмана, соба и вишекреветних соба, тел. 066/806-954

Собе и апартмани за ноћење и дневни боравак, центар Бањалуке, повољно, тел. 066/806-954

Издајем собе за ноћење и дневни одмор у Бањалуци, цијене повољне, тел. 051/305-644, 065/934-310

ЛИЧНИ КОНТАКТИ

Мушкарац слободан тражи женску особу за упознавање и озбиљну везу, тел. 065/050-993

Културан мушкарац, 35 година, жели да упозна старију даму за дискретно дружење, тел. 066/432-874

ИЗДАЈЕ СЕ

пословни простор у центру града

од 1.000 м² погодан за

складиште или производњу

- утоварна рампа
- теретни лифт
- портирска служба
- видео-надзор

051/231-077

Звати од осам до 16 часова

Поштовани читаоци,

Настојимо да не припадамо никоме осим читаоцима. Трудимо се да будемо новине - поштене и непристрасне, отворене за сва мишљења. То је наш прилог Републици Српској какву сви желимо, толерантну, помирену и креативну. ГЛАС СРПСКЕ, на који вас позивамо да се претплатите, је још један допринос томе. Важно је да знате да се у нашем листу објављују тендери, огласи и конкурси свих републичких и других институција, као и многих предузећа с којима имамо годишње уговоре и уколико се претплатите, имаћете редовне, у послу важне информације. За авансну уплату, као стимулацију да се претплатите, нудимо и попуст, и то на годишњем нивоу 15% полугодишњем 10% и тромјесечном 5%.

ЗАОКРУЖИТЕ ПРЕТПЛАТУ КОЈУ ЖЕЛИТЕ

	ТРОМЈЕСЕЧНА	ПОЛУГОДИШЊА	ГОДИШЊА
Глас Српске	60.80 КМ	122.40 КМ	244.80 КМ

НАРУЏБЕНИЦА

Тачан назив и адреса претплатника _____

Телефон _____

Претплаћујем се на:

1. ГЛАС СРПСКЕ

број примјерака _____

Контакт телефон и факс у служби ИДПД Дистрибуција доо за лист ГЛАС СРПСКЕ:

Телефон: 051/331-847, 331-848 Факс: 051/331-857

Уплате на жиро-рачун 555-007-00524838-53
НОВА БАНКА а.д. Бања Лука

М.П. потпис

КУПОН ЗА БЕСПЛАТНЕ МАЛЕ ОГЛАСЕ

можете предати у "Минутица" киоску бр. 39 код хотела "Палас" и у Господској улици киоск бр. 44 или путем поште на адресу: "Глас Српске" АД, Краља Петра I Карађорђевића 59, Бањалука, (за више информација обратите се на тел. 051/223-210)

Текст:

.....

.....

.....

.....

Телефон:

.....

РЕПУБЛИКА СРПСКА
ОПШТИНА БРАТУНАЦ
НАЧЕЛНИК
Комисија за продају пословне зграде апотеке
Број: 02-020-131/13
Братунац, 15.3.2013. год.

На основу члана 5. Закона о приватизацији пословних зграда, пословних просторија и гаража ("Службени гласник РС", бр.98/04 и 71/10), члана 3. став 2. и члана 4. став 3. и 4. Уредбе о поступку јавне продаје пословних зграда, пословних просторија и гаража у државној својини ("Службени гласник РС", бр.100/12) и Одлуке Скупштине општине Братунац о начину и условима продаје непосредном погодбом – пословне зграде апотеке број:01-022-27/13 од 5.3.2013. године, Комисија за продају објекта пословне зграде апотеке именована рјешењем начелника општине Братунац број:02-020-245/12 од 25.7.2012. године, објављује

ОГЛАС

О продаји пословне зграде апотеке
непосредном погодбом

Предмет продаје је пословна зграда апотеке у Братуншу, у ул. Светог Саве бр.55, укупне корисне површине 109,60 м2, изграђена на земљишту означеном као К.П. број:1952/2, уписана у Л.Н.број:1887 у К.О. Братунац.

Почетна продајна цијена пословне зграде апотеке износи 95.905,00 КМ

УСЛОВИ ПРОДАЈЕ:
1. Продаја се врши путем прибављања писмених понуда.
2. Право учешћа у јавној продаји имају сва правна и физичка лица која доставе писану понуду.
3. Заинтересовани понуђачи могу разгледати некретнину сваки радни дан од 10 до 12 часова. Увид у документацију о некретнини може се извршити у канцеларији бр.22, зграда Административне службе општине Братунац, сваким радним даном од 10 до 12 часова.
4. Писмене понуде се подносе, закључно са 4.4.2013. године до 10 часова у Шалтер сали, шалтер бр.2. Писмена понуда се подноси у затвореном омоту, непосредно или препорученом пошиљком, под шифром или именом понуђача, са назнаком на омоту: "понуда-не отварај". **Понуде које не пристигну на вријеме или на чијем омоту није назначена шифра или име понуђача, неће се разматрати.**
5. Отварање понуда ће се одржати дана 4.4.2013. године са почетком у 12 часова у канцеларији бр.22. Административне службе општине Братунац.
6. Са понуђачем који је понудио највишу цијену закључиће се уговор о купопродаји након прибављања сагласности за закључење уговора од стране Правобранилаштва РС.
Купац је дужан платити купопродајну цијену у року од 10 дана од дана прибављања мишљења Правобранилаштва РС и нотарске обраде купопродајног уговора.
7. Предаја пословне зграде – апотеке извршиће се у року од 30 дана од дана уплате купопродајне цијене о чему ће се сачинити посебан записник.
Купац је обавезан сносити трошкове нотарске обраде уговора, све порезе и трошкове око укњижбе и преноса власништва.
Отварању понуда могу присуствовати понуђачи или њихови пуномоћници, односно овлаштени заступници.
У случају да прва продаја непосредном погодбом буде неуспјешна, **друга продаја** се заказује за **седам дана** под истим условима, у исто вријеме и на истом мјесту.

- КОМИСИЈА ЗА ПРОДАЈУ ПОСЛОВНЕ ЗГРАДЕ АПОТЕКЕ -

РЕПУБЛИКА СРПСКА
ОПШТИНА БРАТУНАЦ
НАЧЕЛНИК
Комисија за продају земљишта
Број: 02-020-130/13
Братунац, 15.3.2013. године

На основу члана 15. и 17. Закона о грађевинском земљишту Републике Српске ("Службени гласник РС", бр.112/06), члана 4. Правилника о поступку продаје непосредном погодбом неизграђеног грађевинског земљишта у државној својини ("Службени гласник РС", бр.14/07) и Одлуке Скупштине општине Братунац о начину и условима продаје непосредном погодбом неизграђеног грађевинског земљишта у државној својини број:01-022-26/13 од 5.3.2013. године ("Службени Билтен општине Братунац", број:1/2013) Комисија за продају неизграђеног грађевинског земљишта у државној својини именована рјешењем начелника општине Братунац број:02-020-245/12 од 25.7.2012. године, објављује

ОГЛАС

О продаји неизграђеног грађевинског земљишта у државној
својини путем непосредне погодбе

Предмет продаје непосредном погодбом је неизграђено грађевинско земљиште у државној својини означено са к.ч.бр.449/4, површине 1270 м2 (њива "Лука" 5. класа површине 578 м2; њива "Лука" 4. класа површине 578 м2; остало неплодно земљиште "Лука" површине 114 м2) уписаног у КО Слапашница у ПЛ.бр.328.
Почетна продајна цијена земљишта износи 5,50 КМ/1м2.

УСЛОВИ ПРОДАЈЕ:
1. Продаја се врши путем прибављања писмених понуда.
2. Право учешћа у продаји непосредном погодбом имају сва правна и физичка лица која доставе писану понуду.
3. Заинтересовани понуђачи могу разгледати неизграђено грађевинско земљиште, као и увид у документацију земљишта сваког радног дана од 10 до 12 часова, канцеларија бр.22, зграда Административне службе општине Братунац.
4. Писмене понуде се подносе, закључно са 3.4.2013. године до 10 часова у Шалтер сали, шалтер бр.2. Писмена понуда се подноси у затвореном омоту, непосредно или препорученом пошиљком, под шифром или именом понуђача, са назнаком на омоту: "понуда-не отварај". **Понуде које не пристигну на вријеме или на чијем омоту није назначена шифра или име понуђача, неће се разматрати.**
5. Отварање понуда ће се одржати дана 3.4.2013. године са почетком у 12 часова у канцеларији бр.22. Административне службе општине Братунац.
6. Са понуђачем који је понудио највишу цијену закључиће се уговор о купопродаји након прибављања сагласности за закључење уговора од стране Правобранилаштва РС.
Купац је дужан платити купопродајну цијену у року од 10 дана од дана продаје и нотарске обраде купопродајног уговора.
7. Предаја земљишта ће се извршити у року од 8 дана од дана уплате купопродајне цијене о чему ће се сачинити посебан записник.
Купац је обавезан сносити трошкове нотарске обраде уговора, све порезе и трошкове око укњижбе и преноса власништва.
Отварању понуда могу присуствовати понуђачи или њихови пуномоћници, односно овлаштени заступници.
У случају да прва продаја непосредном погодбом буде неуспјешна, **друга продаја** се заказује за **7 дана** под истим условима, у исто вријеме и на истом мјесту.

- КОМИСИЈА ЗА ПРОДАЈУ ЗЕМЉИШТА -

РЕПУБЛИКА СРПСКА
ОПШТИНА БРАТУНАЦ
НАЧЕЛНИК
Број: 02-020-129/13
Датум: 13.3.2013. год.

ОГЛАС

Нацрт Просторног плана општине Братунац 2011 - 2031. године ће бити стављен на јавни увид у периоду **од 25. марта до 25. априла 2013. године** у приземљу зграде општине Братунац.

Сва заинтересована правна и физичка лица могу извршити увид у Просторни план општине Братунац сваког радног дана у термину од 7 до 15 часова. Писмене примједбе, сугестије и приједлози на нацрт Просторног плана општине Братунац могу се доставити Одјељењу за просторно уређење и стамбено-комуналне послове до 25. априла 2013. године.

НАЧЕЛНИК ОПШТИНЕ
Недељко Млађеновић, с. р.

ОПШТИНА МОДРИЧА
НАЧЕЛНИК ОПШТИНЕ
Одјељење за просторно уређење,
стамбено комуналне послове и екологију

На основу члана 38. Закона о уређењу простора и грађењу ("Службени гласник Републике Српске", број 55/10) Одјељење за просторно уређење, стамбено комуналне послове и екологију општине Модрича, објављује

ОБАВЈЕШТЕЊЕ ЗА ЈАВНОСТ

Обавјештава се јавност да се Нацрт урбанистичког пројекта "Пјешачка зона" у општини Модрича излаже на јавни увид сваки радни дан осим суботе, недјеље и државних празника у периоду **од 18.3.2013. до 18.4.2013. год** у времену од 8 до 15 часова

Нацрт урбанистичког пројекта излаже се у просторијама:
1. Одјељење за просторно уређење, стамбено комуналне послове и екологију, општине Модрича, ул. Видовданска број 1
2. "ROUTING" д.о.о. Бања Лука, ул. I крајишког корпуса бр.16
3. Српски културни центар, Модрича, Трг Др Милана Јелића бр.17
4. Мјесна заједница Модрича 1, Модрича, улица Видовданска бр.72
5. Мјесна заједница Модрича 2, Модрича, улица Јована Дучића бр. 6

Нацрт урбанистичког пројекта биће објављен и на web страници: www.modrica.ba

Примједбе, приједлоге и мишљења о нацрту уписују се у свеску која се налази у просторији у којој се нацрт излаже или се у писаној форми достављају Одјељењу за просторно уређење, стамбено комуналне послове и екологију општине Модрича најкасније до 18.4.2013. год.

БОСНА И ХЕРЦЕГОВИНА
РЕПУБЛИКА СРПСКА
ОСНОВНИ СУД У ДЕРВЕНТИ
Број: 84 0 Ип 027723 10 Ип
Дервента, 13.2.2013.

Основни суд у Дервенти, по судији Сњежани Ђурђевић у извршном поступку тражиоца извршења "Партнер микрокредитна фондација" Тузла, против извршеника Шукурма Мара из Брода, ул. Светог Саве 76-А, СУР "Шаран", вл. Ковачевић Игор Градска пијаца, Марић Љиљана из Дервенте, ул. Омладинска бб и Ковачевић Игор из Прњавора ул. Вељка Миланковића 21 А, ради наплате новчаног потраживања, ван рочишта, донио је дана 13.02.2013. године сљедећи:

ОГЛАС

Извршенику Марић Љиљани из Дервенте, ул. Омладинска бб доставља се Рјешење о дозволи извршења са извршним приједлогом који гласи:
Одређује се и дозвољава извршење према извршенику Марић Љиљани из основа мјенице без протеста серија АВ 173401 XZ и обавезују се извршеник да тражиоцу извршења "Партнер микрокредитна фондација" Тузла плати износ од 4.149,11 КМ заједно са законском затезном каматом почев од 26.03.2010. године па до исплате, уз накнаду трошкова овог извршења а по одлуци суда у року од 3 дана од дана пријема овог рјешења под пријетњом принудног извршења.
Уколико извршеник у остављеном року не намири цјелокупан износ наведеног дуга извршење ће се провести:
Запљеном, процјеном и продајом покретних ствари и то:
Запљеном, процјеном и продајом покретних ствари које се пронађу у кући извршеника, продајом покретних ствари и намирењем тражиоца извршења у цјелости из износа добијеног продајом на рачун тражиоца извршења.
Обавјештава се извршеник Марић Љиљана из Дервенте, ул. Омладинска бб да се достава писмена сматра обављеном протеком рока од 15 дана, од дана објављивања овог писмена у дневним новинама РС и на огласној табли суда, те се исти обавјештава да прилоге достављене уз приједлог за дозволу извршења може подићи у згради суда.
Против Рјешења о дозволи извршења може се изјавити приговор у року од 8 дана од дана пријема истог. Приговор се подноси овом суду у довољном броју примјерака за суд и противну страну.

Судија
Snježana Đurđević

РЕГУЛАТОРНА КОМИСИЈА
ЗА ЕНЕРГЕТИКУ
РЕПУБЛИКЕ СРПСКЕ
ТРЕБИЊЕ

REGULATORNA KOMISIJA
ZA ENERGETIKU
REPUBLIKE SRPSKE
TREBINJE

Број: 01-572-9/12
Датум: 15.3.2013. године

На основу одредбе члана 9. Правилника о јавним расправама и рјешавању спорова и жалби ("Службени гласник Републике Српске", број 70/10) и члана 17. став 7. Правилника о издавању дозвола ("Службени гласник Републике Српске", број 39/10), Регулаторна комисија за енергетику Републике Српске објављује

ОБАВЈЕШТЕЊЕ ЗА ЈАВНОСТ

Регулаторна комисија за енергетику Републике Српске (у даљем тексту: Регулаторна комисија) је на 59. редовној сједници одржаној 13. марта 2013. године у Требињу утврдила:

• Нацрт рјешења о измјени рјешења о издавању дозволе за изградњу Хидроелектране Бистрица Б-1,
• Нацрт рјешења о измјени рјешења о издавању дозволе за изградњу Мале хидроелектране Бистрица Б-2а и
• Нацрт рјешења о измјени рјешења о издавању дозволе за изградњу Хидроелектране Бистрица Б-3,

по захтјевима подносиоца Хидроелектране "БИСТРИЦА" д.о.о. Фоча, којима је тражено да се продужи рок почетка изградње поменутих хидроелектрана за годину дана. Рјешењима Регулаторне комисије број 01-208-9/10, 01-206-7/10 и 01-207-7/10 од 23.12.2010. године дефинисан је рок почетка изградње Хидроелектране Бистрица Б-1, Мале хидроелектране Бистрица Б-2а и Хидроелектране Бистрица Б-3. Овим Рјешењима је одређено да је изградњу предметних хидроелектрана потребно започети у року од двије године, који је истекао 23.12.2012. године.

Нацрти рјешења о измјени рјешења о издавању дозвола за изградњу Хидроелектране Бистрица Б-1, Мале хидроелектране Бистрица Б-2а и Хидроелектране Бистрица Б-3 стављени су на располагање јавности у просторијама Регулаторне комисије, на огласној табли, и интернет страници Регулаторне комисије: "www.reers.ba".

Заинтересована лица могу доставити коментаре на Нацрте рјешења о измјени рјешења о издавању дозвола, у писаној форми, на адресу Регулаторне комисије. Коментари у писаној форми морају бити потписани, у противном Регулаторна комисија није обавезна да их разматра.

Статус умјешача у поступку измјене дозволе, Регулаторна комисија може одобрити правном или физичком лицу које поднесе захтјев за стицање статуса умјешача у писаној форми. Лице које жели стећи статус умјешача у поступку измјене дозволе треба да докаже да има посебан (властити, директан) интерес у поступку и да располаже подацима, чињеницама или доказима од значаја за одлучивање о захтјеву за измјену дозволе.

Коментари на Нацрте рјешења о измјени рјешења о издавању дозвола у писаној форми и захтјеви за стицање статуса умјешача могу се доставити, путем поште, на адресу: Регулаторна комисија за енергетику Републике Српске, улица Српска број 2, 89101 Требиње, факсом на број 059-272-430 или на електронску адресу: "regulator@reers.ba", најкасније до 25.3.2013. године.

Предсједник
Миленко Чокорило

На основу одредби члана 69. и члана 73. Закона о високом образовању ("Сл. гласник РС" бр.73/10, 104/11 и 84/12), члана 38. Статута Високе школе за туризам и хотелијерство у Требињу и Одлуке Сената Високе школе о расписивању Јавног конкурса од 19.2.2013. године, Сенат Високе школе за туризам и хотелијерство расписује

ЈАВНИ КОНКУРС

за избор замјеника директора Високе школе за туризам и хотелијерство у Требињу

I

Избор замјеника директора се бира у складу члана 69. став (3), (4) и (5) Закона о високом образовању ("Сл. гласник РС" бр.73/10).

II

Кандидат за избор замјеника директора мора испуњавати сљедеће опште услове:
1. Да је држављанин Републике Српске/БиХ
2. Да није осуђиван правосудном пресудом за кривично дјело против службене дужности позиције за које се пријављује
3. Да није отпуштен из државне службе или установе високог образовања у РС
4. Да нема сметњи из члана IX тачка 1. Устава БиХ.

III

Поред општих услова, кандидат за избор мора испуњавати и сљедеће посебне услове:
1. Да је у радном односу на неодређено вријеме са пуним радним временом на Високој школи туризам и хотелијерство Требиње, на дан расписивања конкурса (члана 69. став (3) Закон о високом образовању ("Сл. гласник РС" бр.:73/10).
2. Да има изборно академско наставно звање у складу са чланом 69. став (3) Закона о високом образовању.
3. Да је стекао академску титулу магистра и доктора наука на тезама из уже научне области туризма, и да има практично искуство на пословима туристичке привреде, и у наставном процесу (Правилник о организацији и систематизацији...).

IV

Уз пријаву кандидати требају да доставе:
- овјерену копију дипломе основног студија,
- овјерену копију дипломе магистра наука,
- овјерену копију дипломе доктора наука,
- одлуку о избору у академско наставно звање,
- увјерење о држављанству,
- извод из матичне књиге рођених,
- копију личне карте,
- биографију о кретању у радној и академској каријери,
- изјаву да се на њих не односи члан IX тачка 1 Устава БиХ.

V

Рок за подношење пријава је седам дана од дана објављивања конкурса у "Гласу Српске".
Пријаве се могу доставити на адресу: Степе Степановића бб, 89101 Требиње са назнаком "Конкурс".
Неблаговремене и непотпуне пријаве неће се узимати у разматрање.

Број: 23-1/2013
Датум: 19.2.2013.

Предсједавајући Сената

ДРУШТВО ЗА УПРАВЉАЊЕ ИНВЕСТИЦИОНИМ ФОНДОВИМА "ЕУРОИНВЕСТМЕНТ" АД БАЊА ЛУКА
Његошева 50

ЈАВНИ КОНКУРС

за прикупљање понуда за избор независног ревизора

1. ПРЕДМЕТ ПОНУДЕ : Ревизија финансијских извјештаја за 2013. годину
А) Друштва за управљање инвестиционим фондовима "Еуроинвестмент" а.д. Бања Лука
Б) Затворени инвестициони фонд са јавном понудом "Еуроинвестмент Фонд" а.д. Бања Лука

2. Право пријављивања на јавни конкурс имају сва правна лица:
- која су регистрована уписом у судски регистар код надлежног суда у Републици Српској за обављање дјелатности ревизије,
- која посједују дозволу за обављање послова ревизије финансијских извјештаја издату од Министарства финансија РС,
- која доставе писану понуду, а све у складу са Законом о рачуноводству и ревизији Републике Српске ("Сл. гл. РС" бр. 36/2009)

3. САДРЖАЈ ПОНУДЕ
- пуни назив и адреса понуђача,
- овјерена фотокопија рјешења о упису у судски регистар са прилозима,
- овјерена фотокопија дозволе (лиценце) о за обављање послова ревизије рачуноводствених извјештаја, издате од Министарства за финансије РС
- референтна листа,
- цијена са укљученим ПДВ,
- рок за извршење ревизије,
- услови и динамика плаћања.
- издавање (израда) извјештаја и мишљења на српском и енглеском језику

ПОДНОШЕЊЕ ПОНУДА:
У обзир долазе све понуде које пристигну у затвореној коверти са назнаком Понуда за избор независног ревизора Друштва за управљање инвестиционим фондовима "Еуроинвестмент" а.д. и Затворени инвестициони фонд "Еуроинвестмент Фонд" а.д. Бања Лука у року од десет (10) дана од дана објављивања у листу "Глас Српске", на адресу Друштво за управљање инвестиционим фондовима "Еуроинвестмент" а.д. Бања Лука, улица Његошева 50, 78000 Бања Лука

ОСТАЛЕ ОДРЕДБЕ:
Додатне информације се могу добити у просторијама Друштва или на телефон 051/355 –980, 065 661-956; Контакт особа: директор Друштва.

УПРАВА ДРУШТВА

Најбржи мали огласи Глас Српске

Ваше мале огласе сада можете слати и путем SMS-а на сљедеће начине:

OGL, затим размак, па текст вашег огласа, — ако желите да ваш оглас буде објављен у наредном издању Гласа Српске - цијена SMS поруке 0,55 КМ

2OGL, затим размак, па текст вашег огласа, — ако желите да ваш оглас буде објављен у сљедећа два броја Гласа Српске. - цијена SMS поруке 0,99 КМ

4OGL, затим размак, па текст вашег огласа, — ако желите да ваш оглас буде објављен у сљедећа четири броја Гласа Српске. - цијена SMS поруке 1,65 КМ

OKV, затим размак, па текст вашег огласа, — ако желите да ваш оглас буде објављен уоквирен у сљедећем издању Гласа Српске. - цијена SMS поруке 2,20 КМ

NEG, затим размак, па текст вашег огласа, — ако желите да ваш оглас буде објављен у негативу за једну објаву у наредном издању Гласа Српске. - цијена SMS поруке 2,20 КМ

Дужина вашег огласа не смије да прелази 150 словних мјеста, с тим да не користите скраћенице и обавезно користите размаке између ријечи и зареза.

Оглас за рубрику "Лични контакт" предаје се у служби огласа, лично уз обавезну легитимацију.

поруке шаљите на број 065 1353

Сваког четвртка у "Гласу Српске"

1x2 1x2

- квоте
- табеле
- статистике
- прогнозе

специјални додатак за спортске кладионичаре

Тикет Глас Српске

СВАКОГ ПЕТКА у Гласу Српске

ТВ антена

ДОДАТАК СА КОМПЛЕТНИМ РАСПОРЕДОМ ТЕЛЕВИЗИЈСКОГ ПРОГРАМА ЗА 7 ДАНА

Глас Српске

Тражи Уличне продаваче новина

051 331 847 и 331 856

Тужним срцем јављамо родбини и пријатељима да је 14. марта 2013. године у 60. години живота након кратке и тешке болести преминуо наш вољени

ВЕСЕЛКО (Крстана) ИВАНКОВИЋ

Сахрана ће се обавити 16. марта (субота) на гробљу у Клашницама. Погребна поворка креће испред куће жалости у Трну у 13 часова.
Ожалошћени: супруга Коса, кћерке Слађана и Свјетлана, браћа Дејан, Перо и Драгослав, сестра Радмила, зетови Жељко и Дарко, унучад Бане, Михаела, Огњен, Урош и Андреј, те остала многобројна родбина, кумови, пријатељи и комшије 014907 Б-2 ЧН

Дана 16.3.2013. године навршава се четрдесет тужних дана од смрти нашег драгог

ГОРАНА ГАЈИЋА

Тога дана у 11 часова посјетићемо његову вјечну кућу на Веселичком гробљу у Колима, положити цвијеће и запалити свијеће. Позивамо родбину, пријатеље и комшије да нам се придруже.
Ожалошћени: отац Ђурађ, мајка Наталија, супруга Николина, кћерка Наташа, сестра Сања 38769 А-8 Г

Дана 14.3.2013. навршиле су се четири године од када није са нама наш драги

НОВАК КОВАЧЕВИЋ

У суботу, 16.3.2013. године, посјетићемо његову вјечну кућу, положити цвијеће и запалити свијеће.
Ожалошћени: супруга Милена, кћерка Драгица и син Маринко са породицама
307341 А-8 М

Тужним срцем јављамо да је 14.3.2013. године у 84. години преминуо наш драги супруг, отац, брат и деда

МИРОСЛАВ АНДРИЈАНИЋ

Сахрана ће се обавити у суботу, 16.3.2013. године, у 14 часова на гробљу "Свети Марко".
Ожалошћени: супруга Викторија, син Здравко, сестра Олгица, унук Бојан, снаха Биљана и многобројна породица
30776 А-8 Г

Петогодишњи помен нашем драгом оцу

МИЛАНУ МИХАЈЛОВИЋУ

обиљежићемо 17. марта 2013. године (недјеља) у 10 часова у Ребровачком гробљу.
Кћери: Смиља, Боја и Драгица са породицама
014906 А-6 ЧН

Посљедњи поздрав драгом зету

ВЕСЕЛКУ

Перо и Славица Ђорић са дјецом Марком и Тањом
014907 А-2 ЧН

Посљедњи поздрав драгом комшији

ВЕСЕЛКУ

Вјекослав Јовановић с породицом
014907 А-1 ЧН

Посљедњи поздрав драгом брату

ВЕСЕЛКУ

Радмила и Томо Борјанић са кћерима Јасном, Сандром и Јеленом
014907 А-2 ЧН

Посљедњи поздрав драгом брату и ујаку

МИРОСЛАВУ

од Олгице и Жељка.
30777 А-3 Г

ПОСЈЕТИТЕ НАШУ WEB СТРАНИЦУ
www.glassrpske.com

Дана 20. марта 2013. године навршава се двадесет година од смрти мога сина

ЖЕЉКА РАДИЧЕВИЋА

4.6.1970 - 20.3.1993.

Драги мој сине, пролазе дани и године, а бол и туга је све већа и тежа.
Дана 17.3.2013. године у 12 часова посјетићемо његово вјечно пребивалиште и залити сузама.
Вјечно ожалошћена мајка Ристана и кћерка Жељана

Б-1 04/13 ГКД

Дана 18.3.2013. године навршава се тужна година откако није са нама драга

МИЉА ЂУРЂЕВИЋ

Дана 17.3.2013. године у 11 часова посјетићемо њену вјечну кућу у Клашничком гробљу. Позивамо родбину, пријатеље и комшије да нам се придруже.
Хвала ти, мајко, за сву доброту, подршку, љубав, чувамо те у срцу и души.
Твоји: синови Божо, Миле и Нешо, кћери Вида, Мица и Мира са породицама
30733 А-8 Г

Тужно сјећање на драгу маму

МИЉУ

Кћерка Вида, унучад Бранкица и Бобан са породицом
30733 А-1 Г

Тужно сјећање на драгу маму

МИЉУ

Кћерка Мица, унучад Даца и Бобан са породицом
30733 А-1 Г

Тужно сјећање на драгу маму

МИЉУ

Кћерка Мира, унучад Љубиша и Љубинка са породицама
30733 А-1 Г

Тужно сјећање на драгу сестру

МИЉУ

Сестра Стојанка и свак Саша
30733 А-1 Г

Дана 21.3.2013. године навршава се тужна година од смрти нашег драгог

МИЛУТИНА ГАЛИЋА

У суботу, 16.3.2013. године, у 11 часова посјетићемо његову вјечну кућу на породичном гробљу Галићи у Буквалеку, положити цвијеће и запалити свијеће. Позивамо родбину, пријатеље и комшије да нам се придруже.
Ожалошћени: синови Милорад, Ненад и Предраг са породицама
30727 А-6 Г

Тужно сјећање на драгу маму

МИЉУ

Син Божо и снаха Брана
30733 А-1 Г

Тужно сјећање на драгу баку

МИЉУ

Унук Бранко са породицом
30733 А-1 Г

Тужно сјећање на драгу баку

МИЉУ

Унук Раденко са породицом
30733 А-1 Г

Тужно сјећање на драгу маму

МИЉУ

Син Миле са породицом
30733 А-1 Г

Тужно сјећање на драгу маму

МИЉУ

Син Ненад са породицом
30733 А-1 Г

Дана 17.3.2013. године навршава се седам тужних дана од прерано смрти наше драге

ДУШАНКЕ МИТРОВИЋ

Тог дана у 11 часова посјетићемо њену вјечну кућу на Пердуовом гробљу.
Супруг Љубо, синови Душан и Жељко са породицама
30774 А-3 М

Тужно сјећање на драгог пријатеља

УРОША ВУКОЈЕВИЋА

Адвокат Симо Тошић са породицом 30773 А-1 Г

Са неизмјерним болом и тугом у срцу обавјештавамо сву родбину, кумове и пријатеље да је дана 14.3.2013. године, у 46. години живота, престало да куца племените срце нашег драгог

АНЂЕЛКА - АЊЕ (Драгутина) БЕЛАЈИЋА

Сахрана ће се обавити у Вашингтону - САД.
Ожалошћени: отац Драгутин, мајка Нада, супруга Естер, син Данијел, кћерке Анђелика и Габријела, брат Јеленко и синовац Давид

30780 А-8 М

Посљедњи поздрав драгом сестрићу

АНЂЕЛКУ - АЊИ

од тетке Раде са породицом.

30781 А-1 М

Посљедњи поздрав драгом сестрићу

АНЂЕЛКУ - АЊИ

од ујака Боже и ујне Маре са породицом.

30781 А-1 М

Посљедњи поздрав драгом брату

АНЂЕЛКУ - АЊИ

од сестре Ружице и зета Рајка са породицом.

30781 А-1 М

Посљедњи поздрав драгом

АНЂЕЛКУ - АЊИ

од снахе Зоре са породицом.

30781 А-1 М

Дана 16.3.2013. године навршава се тужних 40 дана од смрти наше драге

МАЈЕ (Неђе) РАДУКИЋ

Сваким даном нам све више недостаје твој осмијех. Празнину која је остала послије твог одласка, ништа неће надокнадити. Мама, тата и брат никада те неће заборавити. Увијек ћеш бити у нашим срцима, анђеле наш мали, волимо те и наша љубав никад неће престати.
Мама, тата, брат и бака Боја

262 А-8 Љ

Дана 17.3.2013. године навршава се шест тужних мјесеци од смрти нашег драгог

БОШКА МАРИНА

Ожалошћени: супруга Драгиња, син Милан, кћерке Милена и Марина, унучад, сестре Пава и Перса

30775 А-6 Г

Дана 17.3.2013. године навршава се 20 болних и тешких година од када није са нама

СТЕВО МИШАНОВИЋ

Живјећеш у нашим срцима док год она куцају.
Твоји најмилији

265 А-3 Љ

Дана 17.3.2013. године навршава се седам тужних дана од смрти нашег драгог

МИЛАНА РАДУЈКОВИЋА

Тога дана посјетићемо његову вјечну кућу на гробљу Бабићи у Слатини.
Ожалошћена породица

30772 А-3 Г

Посљедњи поздрав драгом

АНЂЕЛКУ - АЊИ

од кумова Миксе и Дивне са дјецом.

30781 А-1 М

Посљедњи поздрав драгом и вољеном ујаку и стрицу

АНЂЕЛКУ - АЊИ

од Банета, Владимира, Вукашина, Ивоне и Јелене.

30781 А-2 М

Тужно сјећање на драгу

МАЈУ

Само један тренутак био је довољан да се угаси твој млади живот, а вјечност ће требати да те заборавимо.
Веско, Сњежа, Биља и Чедомир Стевановић

262 А-3 Љ

Тужно сјећање на драгу

МАЈУ РАДУКИЋ

Стриц Митар са породицом

30775 А-1 Г

Тужно сјећање на драгу

МАЈУ РАДУКИЋ

Тетка Госпава Чавлина са породицом

30775 А-1 Г

Тужно сјећање на драгог супруга

МИЛАНА

Супруга Зора

30772 А-1 Г

Тужно сјећање на драгог оца

МИЛАНА

Син Рашо, кћерке Дарија и Рада

30772 А-1 Г

Сјећање
Дана 16.3.2013. године навршава се пола године од када није са нама наш драги

ЈОВО ЕЛЧИЋ

ПСД "Трескавица" Трново

014083 А-6 Е

Тужно сјећање на вољену кћерку и сестру

БИЉАНУ БЈЕЉАЦ

19.3.1998 - 19.3.2013.

Анђеле наш премало је ријечи да бисмо описали нашу тугу и бол, остало је сјећање неизмјерно, љубав и понос што смо те имали.
Твоја мама Милка, тата Никола и брат Радован са породицом

30768 А-6 Г

Драга моја мама

ЗОРА КРУНИЋ

Три године како ниси с нама. Много недостајеш својим најближим, а највише твојој кћерки Вери

39697 А-2 М

С љубављу и поштовањем сјећамо се наше драге сестре и тетке

ДУШАНКЕ - ДУШЕ ТОМИЋ

17.3.2007 - 17.3.2013.

Породице Гајић, Рајин и Додик

30728 А-2 Г

Дана 15.3.2013. године навршава се 21 година од смрти вољене кћерке

ТАЊЕ (рођ. Шобот) КАРАНОВИЋ

С љубављу и поштовањем.
Твој тата Миле са породицом

30729 А-2 Г

Тужно сјећање на нашег драгог

ЗДРАВКА ЛУКАЈИЋА

Отац Рајко, мајка Смиља и сестра Недељка са породицом

30782 А-2 Г

Тужно сјећање на драгу снаху, јетрву и стрину

ДУШАНКУ ЧЕКО

Васо, Нена, Далибор, Горан и Александра

30770 А-2 М

Тужно сјећање на драгу комшиницу

ДУШАНКУ ЧЕКО

Твоја кона Драгица Деспот

30770 А-2 М

Тужно сјећање на вољену сестру

ДУШАНКУ ЧЕКО

Твоје сестре, брат и снахе са породицама

30770 А-2 М

Тужно сјећање на вољену свекрву и баку

ДУШАНКУ ЧЕКО

Хвала ти за сву твоју љубав.
Снаха Слађана са дјецом

30770 А-2 М

Нашем драгом

ВЕЉКУ БУНДАЛУ

четрдесетодневни помен одржаћемо у недјељу, 17.3.2013. године у 11 часова на Новом гробљу у Јакуповцима.
Ожалошћени: породица и пријатељи

014382 А-3 Ј

Навршава се 40 тужних дана откако нас је напустила наша вољена

ДУШАНКА ЧЕКО

Дана 16.3.2013. године у 11 часова посјетићемо њену вјечну кућу на Ребровачком гробљу положити цвијеће и запалити свијеће.
Позивамо родбину, пријатеље и комшије да нам се придруже.
Захвална породица

30770 А-4 М

Тужно сјећање на вољену супругу

ДУШАНКУ ЧЕКО

Хвала ти за све заједничке тренутке.
Супруг Раде

30770 А-2 М

Тужно сјећање на вољену мајку, пуницу и баку

ДУШАНКУ ЧЕКО

Хвала ти за сву љубав и пажњу који си нам несебично пружала.
Кћерка Бранкица са породицом

30770 А-2 М

Тужно сјећање на драгу

МАЈУ РАДУКИЋ

од Зорана и Јованке Стевановић.

275 А-1 Љ

Тужно сјећање на драгог деду

МИЛАНА

Унука Мица, унук Давид, снаха Свјетлана и зет Дарко

30785 А-2 Г

Дана 22.3.2013. године навршава се четрдесет тужних дана
од смрти нашег драгог супруга и оца

ЂУРАЂА (Алексе)
БЛАГОЈЕВИЋА

У суботу, 16.3.2013. године, у 11 часова посјетићемо његову вјечну кућу на мјесном гробљу у Крминама, положити цвијеће и запалити свијеће. Позивамо родбину, пријатеље и комшије да нам се придруже.
Ожалошћени: супруга Анђа, синови Борко, Стојко и Илија, кћерке Борка и Сића са породицама
30787 А-8 Г

Дана 19.3.2013. године навршава се седам тужних дана
од смрти нашег драгог супруга, оца, деде и праћеде

МИЛИНКА (Косте)
ШУКУНДЕ

У суботу, 16. марта, у 11 часова посјетићемо његову вјечну кућу на Ребровачком гробљу и запалити свијеће.
Ожалошћена породица
30789 А-8 Г

Сјећање на драгу супругу, мајку и баку

АНЂУ
САВАНОВИЋ
20.3.2009 - 20.3.2013.

И након четири године бол и туга не престају за тобом.
Твоји: супруг Драган, син Милан, кћерке Мира и Драгана, снаха Сузана, зет Станоја и унучад
30788 А-6 Г

Тужно сјећање

РАДОМИР
(Николе)
ЗЕЦ
5.2.2013 - 17.3.2013.

Драги наш,
Својим срцем си нам даривао доброту која траје и послије тебе. Нека ти душа почива у миру.
Захвални што смо те имали, бескрајно тужни што смо те изгубили.
Твоји најмилији
А-6 УП

Тужно сјећање на драгог

СЛОБОДАНА
БИЛБИЈУ

Породица Црномарковић
30792 А-8 М

Посљедњи поздрав
драгој сестри

РАДОЈКИ
ЧАЈИЋ

од сестре Милене и зета Радивоја са породицом.
30775 А-1 Г

Посљедњи поздрав
драгој тетки

РАДОЈКИ

од Данице и Радоје са породицом.
30775 А-1 Г

Посљедњи поздрав драгом

МИРКАЂУ

од породице Обрадовић.
30791 А-1 М

Посљедњи поздрав драгом

МИРКАЂУ

од породице Смиљанић.
30791 А-1 М

Посљедњи поздрав

ВЕСЕЛКУ
ИВАНКОВИЋУ

од радника колектива "Еуро мотор".
30790 А-1 Г

Посљедњи поздрав
драгом пријатељу

АНЂЕЛКУ

од Драженка и Борке Деспотовић и Драгане Рољић.
30786 А-1 М

Тужно сјећање
на нашег драгог

УРОША

Ујна Јела, брат Драго и снаха Весна
30784 А-2 М

Тужно сјећање
на драгог брата

УРОША

Сестра Драгана са породицом
30784 А-2 М

ДНЕВНИ ЛИСТ
РЕПУБЛИКЕ СРПСКЕ
Глас Српске
БАЊА ЛУКА
www.glassrpske.com
маркетинг
051/231-081
marketing@glassrpske.com
oglasi@glassrpske.com

ОБАВЈЕШТЕЊЕ

Глас Српске NEZAVISNE NOVINE

In memoriame и мале огласе
можете предати

у улици Краља Петра I Карађорђевића
(Занатски центар Ханиште)

051/223-210
e-mail: fotosicitulje@gmail.com

мале огласе за NEZAVISNE NOVINE можете
предати и у киоску К39 код хотела "Палас"

IN MEMORIAM (читуље) можете предати

БАЊА ЛУКА	Краља Петра I Карађорђевића 59 051/223-210 mail: fotosicitulje@gmail.com
ЧЕЛИНАЦ	Челиначке новине 065/958-202
КОТОР ВАРОШ	051/785-266
НЕЗАВИСНЕ НОВИНЕ Д.О.О. ИПЦ САРАЈЕВО	ул. Загребачка 20/3 (зграда Шумарског факултета) 033/653-953
ИСТОЧНО САРАЈЕВО	- ИНТЕРНАЦИОНАЛ ПРЕС (дворана Славија) 057/343-097 - ЕРМЕКС 057/318-323 - Књижара Internacional press Пале (тржни центар "Том" Пале) 057/225-880
ДОБОЈ	Глас комуна 053/226-853
БРАТУНАЦ	056/410-418 065/890-830

Спорт

Партизан је имао срећу да је имао Мирка Марјановића у годинама када је Звезда почела да улази у минусе. Док је Звезда улазила у кредите, он је "црно-бијеле" држао на нули

Дејан Савићевић, предсједник ФС Црне Горе

Првенство Српске у кик-боксу

Приједор домаћин

ПРИЈЕДОР - Љубитељи кик-бокса у Приједору имаће у суботу, прилику да уживају у спектаклу, пошто се одржава друго отворено првенство Републике Српске у овом спорту.

Очекује се учешће бораца у свим узрасним категоријама из Србије, Црне Горе, Хрватске, Словеније, ФБиХ и Републике Српске.

Почетак елиминационих борби на такмичењу у спортској дворани "Младост" предвиђен је за 10 часова, а финални мечеви су на програму од 18 часова.

Н. Ђ.

Рукометаши Дервенте дочекују Коњух

Опрезно на лидера

ДЕРВЕНТА - Прави испит тренутних вриједности рукометаши Дервенте имаће у суботу од 19 часова против лидера Премијер лиге БиХ, Коњуха из Живинице.

Дервенћани су тренирали уобичајеним ритмом, а пуним интензитетом ради и опорављени Срђан Гаврић. Недостаје само десни бек Горан Лукић, кога је повреда елиминисала са списка играча који ће наступати у једном од интересантнијих мечева овог кола.

- Поштујемо ривала из Живиница, који је своје квалитете потврдио тренутном водећом позицијом. То нас, међутим, не обесхрабрује, него напротив додатно инспирише да стигнемо до још једног тријумфа. Наша екипа је спремна, наравно уз пуни опрез и мобилност, да оствари резултат који ће нас у најмању руку задржати на тренутном мјесту на табели - рекао је кормилар Зоран Докић.

Б. Р.

Премијер лига БиХ за рукометашице

"Мира" гост Јединства

ПРИЈЕДОР - Рукометашице "Мире", послије двије побједе на свом терену, очекује у 14. колу прво гостовање у другом дијелу сезоне.

Екипа тренера Дарка Глигоревића у суботу, у 15 часова, одмјериће у Брчком снаге са домаћим Јединством, којег, иако носе епитет фаворита, са правом поштују.

- Пораз у првом мечу четвртфинала Купа БиХ на гостовању Љубушком, кога је Јединство недавно побиједило у првенственом сусрету, опомена нам је да утакмицу морамо схватити максимално озбиљно. Ипак, вјерујем да можемо остварити нову побједу којом остајемо у самом врху табеле - рекла је рукометашица "Мире" Јелена Торбица.

Парови 14. кола: субота: БРЧКО: Јединство - "Мира" (15 часова), ГОРАЖДЕ: Горажде - Катарина (18), ХРАСНИЦА: Храсница - Борац (18.30), ЖИВИНИЦЕ: Живинице - Љубушки (19), недјеља: МОСТАР: Локомотива - Кривија (13.30 часова), МОСТАР: Зрињски - Илиџа одгођено.

Н. Ђ.

ФОТО: АГЕНЦИЈЕ

Шпанац лако прошао четвртфинале мастерса у Индијан Велсу

Рафаел Надал

Надал се играо са Федерером

Шпански тенисер је лакше него што се очекивало савладао великог ривала Роџера Федерера са 6:4, 6:2 и пласирао се у полуфинале гдје ће играти са Томашом Бердихом

ИНДИЈАН ВЕЛС - Шпански тенисер Рафаел Надал побиједио је великог ривала Швајцарца Роџера Федерера са 6:4, 6:2 и пласирао се у полуфинале мастерс турнира у Индијан Велсу.

Шпански ас је пребродио највећи изазов од повратка на терен полије проблема са коленима. "Бик са Мајорке" је у четвртфиналу лакше него што се очекивао савладао "вјечитог ривала" Федерера.

У 29. тениском "класику" тенисера који заједно имају 28 гренд слем титула, питање побједника није се постављало ниједног тренутка. Надал је чак 11 пута долазио до брејк прилика, четири је искористио и 19. пут је побиједио Швајцарца.

- Прије двије седмице нисам био сигуран да ли ћу учествовати на овом турниру, а сада сам у полуфиналу. Послије седам мјесеци паузе срећан сам што сам се нашао међу четири најбоља тенисера. Трудили смо се да одиграмо најбоље што можемо, задовољан сам својим издањем, мислим да сам био бољи него у дуелу са Ернестом Гулбисом. Ови резултати су велико изненађење за мене, јер сам имао мало времена за тренинге послије повратка на терен. Најважније је бити здрав, када је тако могу да пружим максимум на тренинзима, па ће и повратак бити мање тежак - рекао је Надал.

Његов сљедећи ривал биће Томаш Бердих који је савладао Кевина Андерсона 6:4, 6:4.

Дуго је прошло откад је Шпанац посљедњи пут газио по бетону. Али, како је меч одмицао, Федерер је био тај који је изгледао као неко ко је тек изашао из дуге паузе.

НАДАЛОВА 19. побједа над Федерером

- Пријатно ме је изненадио. Није дуго играо на бетону, али сам знао да ће бити тешко. С обзиром на то да је ван терена био седам мјесеци, нормално је да је био опрезан, видјело се по његовим покретима с времена на вријеме. Драго ми је да сам се такмичио, али сам очигледно имао малих проблема, што не може да буде добро када играте против Рафе. Нисам могао да пружим максимум - рекао је Федерер.

ЖЕНСКА КОНКУРЕНЦИЈА

Бјелорускиња Викторија Азаренка и Аустралијанка Саманта Стосур предале су своје четвртфиналне мечеве на турниру у Индијан Велсу. Прво је Стосурова, а затим и Азаренка, разочарале гледаоце у Калифорнији. Стосур мучи повреде листа десне ноге, док Азаренка има проблем са чланком. Тако су се Анђелика Кербер и Марија Кириленко лако пласирале у полуфинале.

Гледаоцима из БиХ онемогућено гледање тениског турнира у Индијан Велсу

"Еко медија" забранила ТВ преносе мечева

БАЊАЛУКА - Београдска агенција "Еко медија" издала је забрану преноса тениских мечева турнира у Индијан Велсу свим кабловским и телекомуникацијским оператерима у БиХ, са образложењем да је права емитовања емитовања купила за себе, јавиле су агенције.

Информацију о забрани преноса саопштила је Асоцијација кабл оператера БиХ, у име свих кабл и телеком оператера БиХ.

"Купили су права за пренос, закључали их у фиоку, иако су кабл оператери тражили да их купе. Тиме су спријечили грађане БиХ да уживо прате важан спортски догађај. Такво нецивилизовано и насилно поступање супротно је законима и прописима о слободи тржишта БиХ", наводи се у саопштењу.

Асоцијација кабл оператера БиХ позвала је органе за регулацију тржишта у БиХ да забране овакво ремећење тржишта БиХ које, како наводе, има само један циљ - да канал "Спорт клуб" и са њим повезана лица успоставе монопол над БиХ.

ИНФОРМАТИВНИ мрак у 21. вијеку

Из Асоцијације наводе да одговорност за ову ситуацију сноси искључиво Регулаторна агенција за комуникације и Конкуренцијски савјет БиХ.

"Ови органи, нажалост, нису по службеној дужности реаговали и вршили своје обавезе предвиђене законом. Они једини сносе одговорност, поред прекршиоца, за то што су грађани БиХ у срцу Европе у 21. вијеку остављени у информативном мраку, који се никада није догодио ни у једној европској држави, осим у БиХ", наводи се у саопштењу.

У саопштењу се додаје и да "једна приватна фирма жели рушењем и ремећењем тржишта у БиХ да у мутном заради екстрапрофит".

Дерби 18. кола Премијерлиге игра се у Источном Сарајеву

Борац би реванш, Славија репризу

У редовима домаћина желе да се понови јесен када су славили на Градском стадиону са 2:1, док Бањалучани вјерују да се "соколовима" могу реванширати за тај пораз

Ратко Дујковић (Славија)

Табела

1. Жељезничар	17	12	2	3	24:11	38
2. Сарајево	17	11	3	3	32:12	36
3. Олимпик	17	9	5	3	21:12	32
4. Ш. Бријег	17	9	4	4	29:12	31
5. Славија	17	8	5	4	15:11	29
6. Зрињски	17	9	2	6	15:17	29
7. Борац	17	8	4	5	21:13	28
8. Челик	17	6	5	6	20:18	23
9. Леотар	17	6	4	7	17:20	22
10. Рудар П.	17	6	3	8	19:21	21
11. Радник	17	5	6	6	15:19	21
12. Звијезда Г.	17	5	3	9	19:23	18
13. Вележ	17	5	2	10	23:26	17
14. ГОШК	17	3	6	8	12:24	15
15. Травник	17	3	5	9	11:28	14
16. Градина	17	0	3	14	12:38	3

Остали парови

У осталим мечевима 18. кола Премијер лиге БиХ састају се: СРЕБРЕНИК: Градина - Сарајево (субота, 15 часова), ГАБЕЛА: ГОШК - Олимпик (недјеља, 15), МОСТАР: Зрињски - Травник (недјеља, 15), САРАЈЕВО: Жељезничар - Звијезда Градачац (недјеља, 18 часова).

ПИШУ: ДАРКО ПАШАГИЋ
darkop@glassrpske.com
ГОРАН АНДРИЋ
sport@glassrpske.com

ИСТОЧНО САРАЈЕВО/БАЊАЛУКА - Дерби 18. кола Премијер лиге БиХ, уједно и окршај два тренутно најбоља клуба Републике Српске, биће одигран у недјељу у Источном Сарајеву, гдје ће Славија од 15 часова угостити бањалучки Борац.

У редовима обје екипе сјећају се јесењег сусрета у коме је на Градском стадиону у Бањалуци Славија славила са 2:1. Обје екипе имају исти мотив - побједу, јер "соколови" би репризу јесени, а Бањалучани да се реванширају за пораз.

Славија дочекује дуел силно мотивисана. Охрабрујућа околност за стратега Славије Миломира Шешлију свакако је опоравак дефанзивца Предрага Папаза који је био најстандарднији у јесењем дијелу првенства.

- Против Травника смо одиграли добру утакмицу и заслужено побиједили. Временски услови отежавали су нам припреме за предстојећи меч, али шта да се ради. Самопоуздање код играча је на високом нивоу, те у недјељу идемо на побједу. Фудбалери су здрави и нема суспендованих, тако да имам све играче на располагању. Папаз се опоравио, али није сигурно да ће играти против Борца - истакао је Шешлија.

Сталне падавине посљедњих дана нису омогућиле људима задуженим за одржавање терена да обаве свој дио посла како треба.

- Сигурно да ће отежавајућа околност бити и терен, али како буде нама, биће и нашем противнику. Нема мјеста за оправдања, циљ нам је Европа и сваки кикс на домаћем терену можемо скупо да платимо. Респектујемо Борац, али домаћини смо у овом сусрету и немамо шта да калкулишемо - додао је Шешлија.

ГОСТИ без Грујића и Крунића

Бањалучани желе да се реванширају Славији за јесењи пораз, који је био њихов једини неуспјех на домаћем терену. Шеф стручног штаба Слободан Старчевић за овај сусрет не може да рачуна на Бранислава Крунића, који се налази на љекарским прегледима у Швајцарској, те Владана Грујића, који ће сусрет пропустити због приватних обавеза.

- Јесен није заборављена и свима нам је још у мислима тај неуспјех. Желимо да забиљежимо побједу, али нећемо срљати. Славија има добар колектив, неколико одличних појединаца, али вјерујем да можемо да их зауставимо и дођемо до своје игре. Сигурно је да ће терен бити изузетно тежак за игру, али тај проблем имаће и домаћин, тако да то не треба да нам буде никакав алиби у случају неуспјеха. Идемо на побједу и надам се да ћемо је остварити - нагласио је Старчевић.

Дерби кола ИСТОЧНО САРАЈЕВО, недјеља, 15 часова

СЛАВИЈА - БОРАЦ

Домаћин:	8	5	1	2	10:6
Гост:	9	2	1	6	10:19
Укупно:	17	7	2	8	20:25

Стадион: Градски. **Четврти арбитар:** Муамер Бурековић (Зеница). **Додатне асистент судије:** Един Јакуповић (Бихаћ) и Владимир Бјелица (И. Сарајево). **Контролор суђења:** Вјекослав Шимуновић (Груде). **Делегат:** Мирко Милошевић (Зворник).

Горан Дујак (Оџак) — Муамер Бурековић (Зеница) — Дарио Тепавчевић (Лакташи)

Тренер: Миломир Шешлија — Тренер: Слободан Старчевић

Леотар гост Челика

Дошло вријеме за поправни

ЗЕНИЦА, субота, 15 часова

ЧЕЛИК
ЛЕОТАР

ЛЕОТАР: Рајић, Новаковић, М. Цимирот, Поповић, Шараба, Маринковић, Стојчев, Грубјешић, Г. Цимирот, Јанковић, Филиповић. Тренер: Владимир Гаћиновић.

Домаћин:	10	7	1	2	19:6
Гост:	11	0	2	9	4:16
Укупно:	21	7	3	11	23:22

ТРЕБИЊЕ - Фудбалери Леотара покушаће у Зеници да оствваре добар резултат и тако поправе утисак, те надокнаде изгубљено у поразу на домаћем терену против Радника.

Атмосфера на Полицама није много боља у односу на утакмицу са Бијељинцима, јер управа још није формирана, нити су фудбалерима исплаћени лични дохоци и уговори. За то вријеме Владимир Гаћиновић са својим помоћницима покушава да мисли играча окрене ка утакмици у Зеници.

- Као и у свакој утакмици, идемо на побједу и знам да имамо квалитет за добар резултат, али многе ствари морају да се поклопе - рекао је Гаћиновић, који је нагласио да нема кадровских проблема пред овај сусрет.

Ч. М.

Игор Мирковић (Радник)

Радник дочекује Широки Бријег

Овјера бодова из Требиња

БИЈЕЉИНА, недјеља, 15 часова

РАДНИК
Ш. БРИЈЕГ

РАДНИК: Ђорђић, Којић, Јевтић, Катанец, Остојић, Ђосовић, Мирковић, Караматић, Капетан, Басара, Ристић. Тренер: Срђан Бајић.

Домаћин:	2	0	0	2	0:2
Гост:	3	0	0	3	1:6
Укупно:	5	0	0	5	1:8

БИЈЕЉИНА - Послије двије побједе у наставку првенства атмосфера у редовима Радника је много ведрија и сви се надају да успјешну серију могу наставити и у недјељу, када дочекују Широки Бријег.

Бијељинци ће у овај меч ући ослабљено јер због зарађена три картона немају право наступа голман Младен Лучић и нападач Зоран Никић, па је тренер Срђан Бајић приморан на рокаде у тиму. Охрабрење за стручни штаб представља повратак у тим Јове Којића и Бошка Таковца.

- Против Широког Бријега треба да потврдимо добре резултате са старта прољећног дијела сезоне. Играмо против једне од најбољих екипа Премијер лиге БиХ, која се бори за излазак на европску сцену, међутим, уз максималну борбеност и залагање надам се да можемо стићи до нова три бода - рекао је првотимац Радника Игор Мирковић.

И. С.

Рудар Приједор домаћин Вележу

Само побједа у мислима

ПРИЈЕДОР, субота, 14 часова

РУДАР П.
ВЕЛЕЖ

РУДАР ПРИЈЕДОР: Бодирога, Асеведо Круз, Гиговић, Пејић, Бајалица, Рамић, Мишан, Растока, Микић, Ханић, Кокановић. Тренер: Велимир Стојнић.

Домаћин:	3	3	0	0	5:0
Гост:	4	2	0	2	2:4
Укупно:	7	5	0	2	7:4

ПРИЈЕДОР, субота, 14 часова - Фудбалери Рудар Приједора, послије два пораза од сарајевских клубова у наставку првенства Премијер лиге БиХ (код куће против Олимпика 1:2 и у гостима од Сарајева 0:3) у 18. колу дочекују екипу мостарског Вележа.

Побједа је "рударима" императив, јер би их сваки други епилог довео у много тежи положај у наставку такмичења, с обзиром на то да немају лак распоред.

- Свјесни смо да ћемо играти у специфичним условима, пошто ће терен бити натопљен водом и прекривен блатом. У таквим околностима могуће је да о резултату одлуче многе ствари. Очекујем од својих играча да у меч ућу максимално концентрисани, а свакако да ћемо тражити побједу која би нам донијела мир у паузи првенства - рекао је шеф стручног штаба Приједорчана Велимир Стојнић.

Борис Савић и Растко Роквић изостаће због повреда, а нису их потпуно санирали ни Вељко Вуковић, који није играо на "Кошеву", ни капитен Борислав Микић, док се његов замјеник Горан Котаран жалио на прехладу.

Н. Ђ.

Одгођена четири сусрета 15. кола Прве фудбалске лиге Републике Српске

Слобода наплаћује цех од Подриња

Јесењи шампион из Новог Града жели да се искупи за прошлонедјељни пораз од Борца у Шамцу. Због снијега и велике воде на теренима одгођене утакмице Модрича Максима - Младост (ВО), Рудар - Борац, Сутјеска - Љубић и Младост (Г) - Слобода (МГ)

ПИШУ: НЕНАД ЂЕРИЋ
neno.djeric@gmail.com
ИГОР СТАНИШИЋ
sport.bijeljina@gmail.com

БАЊАЛУКА - Фудбалски савез Републике Српске у петак је донио одлуку да се четири утакмице Прве лиге Републике Српске не играју овог викенда због терена који су у лошем стању због снијега и велике воде, тако да ће бити одиграна само три меча.

Одгођене су утакмице Модрича Максима - Младост (ВО), Рудар - Борац, Сутјеска - Љубић и Младост (Г) - Слобода (МГ).

ТРИ УТАКМИЦЕ овог викенда

Због лошег терена Гачани нису у стању да на свом терену угосте Мркоњићане, а првобитно је планирано да играју у Билећи или Требињу, мада им клубови из ових градова нису могли уступити свој терен.

Сходно томе, најзанимљивији сусрет требало би да одиграју Слобода и Подриње у Новом Граду. Поразом у прошлом колу од Борца у Шамцу, Новограђани су лидерску позицију препустили екипи из Мркоњић Града, али се надају новим бодовима на свом терену.

- Очекује нас тешка утакмица, посебно јер ћемо бити ослабљени пошто тренер Љубиша Дрљача неће моћи да рачуна на одраније повријеђеног Мишу Јелисавца, те Немању Пекију и Марија Десницу због жутих картона. Не смије нас заварати чињеница да смо јесенас славили у Јањи са 3:1. Подриње је побједом против Младости из Гаћка убједљивим резултатом 3:0 показало своју тренутну снагу, али је сигурно да ћемо пред својим навијачима пружити максимум и покушати да им донесемо прву радост овога прољећа - рекао је фудбалер новоградске Слободе Гојко Умићевић.

Екипа из Јање била је убједљива у првом колу прољећног дијела шампионата и на свом стадиону побиједила Младост из Гаћка са 3:0.

- Очекује нас прво гостовање у прољећном дијелу првенства на врућем терену у Новом Граду. У меч улазимо растерећени, за разлику од утакмица које смо играли на домаћем терену, гдје је био велики притисак на нас. У тиму влада добра атмосфера, стога ћемо се потрудити да се вратимо непоражени. Сматрам да посједујемо квалитет са којим можемо да парирамо противнику, којег респектујемо, али и ми имамо своје адуте који неће изостати. Бићемо ослабљени јер нам због жутих картона право наступа немају три стандардна играча Јусуфовић, Хаџић и Ковач, али и поред тога идемо да се надигравамо јер немамо шта да изгубимо - рекао је фудбалер Дејан Вучић.

Дејан Вучић (Подриње)

Дерби кола НОВИ ГРАД, субота, 14.30 часова

СЛОБОДА (НГ) - ПОДРИЊЕ

Стадион: "Млакве". **Четврти судија:** Бојан Максимовић (Модрича). **Делегат:** Жељко Бабић (Србац).
Контролор суђења: Симо Радуловић (Градишка).

Тренер: Љубиша Дрљача — Тренер: Миле Лазаревић

Табела

1. Слобода (МГ)	14	8	2	4	19:12	26
2. Модрича М.	14	8	1	5	24:19	25
3. Козара	14	8	1	5	26:23	25
4. Слобода (НГ)	14	7	3	4	24:15	24
5. Младост (ВО)	14	7	2	5	30:22	23
6. Слога	14	6	4	4	27:12	22
7. Младост (Г)	14	6	4	4	16:19	22
8. Подриње	14	6	2	6	27:16	20
9. Дрина (З)	14	5	5	4	24:18	20
10. Рудар	14	5	1	8	14:21	16
11. Дрина ХЕ	14	4	3	7	15:20	15
12. Сутјеска	14	3	4	7	11:17	13
13. Борац	14	3	4	7	9:25	13
14. Љубић	14	3	2	9	8:35	11

Парови 15. кола

ГРАДИШКА: Козара - Дрина ХЕ (субота, 14.30)
НОВИ ГРАД: Слобода - Подриње (субота, 14.30)
ДОБОЈ: Слога - Дрина (З) (субота 14.30)
ГАЦКО: Младост - Слобода (МГ) (игра се у уторак)
МОДРИЧА: Модрича М. - Младост (ВО) (игра се у сриједу)
УГЉЕВИК: Рудар - Борац (игра се у сриједу)
ФОЧА: Сутјеска - Љубић (игра се у сриједу)

Ускоро формирање ВС БиХ

Ватерполо добија кровни савез

БАЊАЛУКА - Представници ватерполо савеза Републике Српске и ФБиХ формирали су иницијативни одбор за формирање ФС БиХ.

- Задатак иницијативног одбора је да у сљедећих 60 дана организује оснивачку скупштину и тако формира кровни ватерполо савез на простору БиХ. Ватерполо је једини олимпијски спорт који нема кровни савез. Једна од наших жеља је да се формира и лига у којој би играли само играчи и БиХ, а не они са стране пошто би само у том случају дошло до развоја овог спорта који је тренутно на ниским гранама - изјавио је предсједник ВСРС Слободан Граховац.

Према његовим ријечима, ускоро би требало да буде потписан споразум о сарадњи ВС Србије и Ватерполо савеза Републике Српске.

- Вољели бисмо да репрезентација Србије гостује у Бањалуци и на нашем базену одигра пријатељску утакмицу. За сада су то само жеље, а ускоро ћемо почети преговоре о томе - казао је Граховац.

М. З.

Крај за Виктора Троицког на турниру у Даласу

Печнер бољи у два сета

ДАЛАС - Српски тенисер Виктор Троицки поражен је у другом колу челенџера у Даласу од Нијемца Филипа Печнера резултатом 6:4, 6:4.

НАСТУПИЋЕ на мастерсу у Мајамију

Рана елиминација са мастерса у Индијан Велсу омогућила је Виктору Троицком да вријеме до сљедећег великог турнира у Мајамију искористи за наступ на челенџеру у Даласу, који се игра за наградни фонд од 125.000 долара.

Виктор Троицки

Виктор је стартовао успјешно, пошто је у првом колу савладао Нијемца Тобијаса Камкеа (6:3, 6:3), али га је затим савладао други тенисер из ове земље.

- Ова сезона ми је почела лоше и никако да уђем у добар ритам. Надам се да ћу у наставку сезоне поправити своју игру, а бољим резултатима се надам већ у Мајамију - рекао је Троицки.

Четвртом носиоцу ови мечеви су добро дошли да не испадне из такмичарског ритма пред мастерс у Мајамију, гдје је 2012. у трећем колу изгубио од Новака Ђоковића.

Троицки је, иначе, пао на 44. мјесто АТР листе јер у посљедњих осам мјесеци није биљежио добре резултате. Посљедњи успјех, мјерилима некадашњег топ 15 играча, био је пласман у осмину финала Вимблдона.

Загребачки медији и стручњаци анализирали репрезентацију Србије

Хрвати страхују од Ђуричића

Голман Стојковић оцијењен као "најслабија карика" тима, али ће Хрвати морати да прођу кроз "бетонску" одбрану да би стигли до њe. Суботић, Настасић, Коларов и Ивановић чине бедем од којег зазиру домаћини

Филип Ђуричић

ФОТО: АРХИВА

ЗАГРЕБ - Од нападача Србије Филипа Ђуричића пријети највећа опасност голу Хрватске, док је најслабија карика у репрезентацији Србије голман Владимир Стојковић.

Тако су хрватски медији и фудбалски стручњаци изанализирали "орлове" пред предстојећу утакмицу између Хрватске и Србије која се игра 22. марта у Загребу.

Селектор домаћина Игор Штимац је већ припремио списак играча на које рачуна за предстојећи циклус квалификација, Синиша Михајловић ће пред јавност изаћи у суботу у подне.

Чекајући одлуку српског селектора хрватски медији су већ објавили своју верзију списка, сада се баве стартним поставама и тимовима који ће истрчати на "Максимир".

Наговјештавајући да селектор Штимац неће много мијењати у односу на претходне дуеле јер, како је и сам рекао, оно што ваља се не мијења, ипак се напомиње да је Олић својим добрим партијама у посљедње вријеме заслужио да се нађе у првом тиму.

ХРВАТИ НАЈВИШЕ страхују од Филипа Ђуричића

Ипак, загребачки медији спекулишу о томе да ће до промјена у домаћем саставу доћи и на позицији задњег везног, гдје ће заиграти Вукојевић. Разлог промјене је, како се наводи, најопаснији фудбалер Србије Филип Ђуричић.

Посебно апострофирајући младог фудбалера Херенвена као ударну иглу у српском тиму, хрватски медији у исто вријеме изражавају чуђење да по неким наговјештајима у српском тиму неће бити фудбалера Вердера, Игњовског, који је у протеклом дијелу квалификација одиграо чак 355 минута.

Такође, наводи се и да је највећа шанса за хрватски тим, нападача Манџукића конкретно, голман Стојковић.

Хрватски медији напомињу да се голман Партизана тек опоравио од повреде и да у ногама има незнатан број утакмица, те да тек тражи своју форму.

Ипак, како би стигли до "најслабије карике" тима, Хрвати ће морати да прођу кроз "бетонску" одбрану. Суботић, који ће у тим умјесто Бишевца који има суспензију због картона, те Настасић, Коларов и Ивановић, чине бедем од којег зазиру домаћини.

У анализи офанзивне, нападачке линије, хрватски медији предвиђају да ће се Михајловић одлучити за Филипа Ђорђевића док минималне шансе дају Михином "љубимцу" Шћеповићу који је ровит.

Нападачу Нанта ће, кажу тамошњи медији, друштво највјероватније правити Тадић, Ђуричић и Бамби на кога ће, симболично, мотрити Срна.

ДИЛЕМА

Једина дилема коју има селектор Хрватске Игор Штимац везана је за средину терена, гдје недостаје Иван Перишић, којег би требало да замијени Нико Крањчар (Динамо Кијев) или саиграч Дејана Станковића и Здравка Кузмановића из миланског Интера Матео Ковачић.

Зоран Цврк, комесар за безбједност Фудбалског савеза Хрватске

Безбједан свако ко уђе на "Максимир"

ЗАГРЕБ - Комесар за безбједност Фудбалског савеза Хрватске Зоран Цврк рекао је да ће сви они који уђу на стадион бити безбједни за вријеме утакмице са Србијом.

- Инфраструктура на "Максимиру" није савршена и зато ће бити повећан број људи задужених за безбједност. Постоји и велика обавеза према гостима из Фудбалског савеза Србије, њих 150 ће бити у VIP ложама. Укупан број службених лица у вези са организацијом утакмице биће око 2.500, од чега 700 до 800 редара - казао је Цврк.

Он је истакао да је веома задовољан сарадњом са колегама из Фудбалског савеза Србије, са којима су први договори направљени још у децембру прошле године.

- ФСС и ХНС имају одређене проблеме када су у питању навијачи, насиље и низ аспеката који не би требало да буду у вези са спортом. Оба савеза су цијелом послу приступила веома озбиљно, а резултат тога је договор да, нажалост, у односу на околности, историјске чињенице и ратни сукоб, не може да буде трибине са гостујућим навијачима - казао је Цврк.

Он је навео да очекује да утакмица прође без инцидената.

УКУПНО 2.500 службених лица

- Ово није права утакмица да се дође на трибину која није припремљена за српске навијаче. Нико није против тога да неко навија за српску репрезентацију и да он може да буде из Босне, Хрватске, Србије и Европе. У обавези смо да заштитимо свакога ко дође на стадион. Зато смо рекли да задржавамо право да онемогућимо улазак особи за коју упоређивањем података утврдимо да је навијач Србије, навео је комесар за безбједност ХНС-а. Цврк је додао да на свакој карти пише име и презиме купца и да је ХНС поручио свима да се суздрже од куповине на "црном тржишту".

- Ових дана започињемо ТВ кампању са ХРТ-ом и колегама из ФСС, у којој играчи обје репрезентације позивају да утакмица заврши у спортским оквирима, закључио је Цврк.

Утакмица А групе квалификација за првенство свијета у Бразилу између Хрватске и Србије игра се 22. марта на "Максимиру".

Играч Удинезеа се опоравља

Баста игра у Загребу

УДИНЕ - Повреда фудбалера Удинезеа Душана Басте није озбиљније природе и он ће се ставити на располагање селектору Синише Михајловићу за утакмице у Загребу, а потом и Новом Саду.

Баста је прије неколико дана повриједио скочни зглоб на тренингу свог Удинезеа, ипак изгледа да повреда није озбиљније природе. Како је и сам изјавио, повреда је таква да га неће спријечити да се одазове позиву селектора.

- Нећу играти против Катаније, али ћу бити спреман за мечеве репрезентације са Хрватском и Шкотском - рекао је Баста. Иначе, Душан Баста игра у одличној форми за свој Удинезе и свакако да ће вијест да је спреман бити охрабрење цијелом српском тиму.

Шпанци траже појачање

Валенсија бацила око на Лазовића

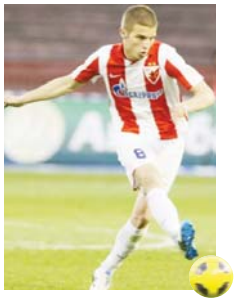

ВАЛЕНСИЈА - Учесник осмине финала овогодишње Лиге шампиона, шпанска Валенсија, заинтересована је за крилног играча Црвене звезде Дарка Лазовића, преносе шпански медији.

Наведено је да је Чачанин био најбољи млади играч у српском шампионату 2011. године и члан најбоље једанаесторке.

Шпанци су додали да је фудбалер Звезде био позван у сениорски тим репрезентације још 2008. године када је селектор био Радомир Антић, тренер који је водио Реал, Атлетико Мадрид и Барселону.

Објављени су и подаци да је под вођством Роберта Просинечког био један од лидера тима са девет голова и 11 асистенција у 37 утакмица. У овој сезони на 23 меча има само три поготка уз осам асистенција.

Наведено је и да спортски директор Браулио Васкез има одличне везе са колегом из Црвене звезде Зораном Стојадиновићем, што се види као предност београдског клуба у преговорима.

Јелен суперлига

Одгођене утакмице у Новом Саду и Ужицу

БЕОГРАД - Утакмице 19. кола Суперлиге између Војводине и Доњег Срема те Слободе и Јагодине неће се играти предстојећег викенда због залеђеног односно поплављеног игралишта.

- Утакмица између Војводине и Доњег Срема представља велики проблем, јер је терен на стадиону Карађорђе залеђен, а на том стадиону ће и репрезентација Србије ускоро дочекати Шкотску у квалификацијама за Светско првенство. Терен у Ужицу је у истом стању. Све остале утакмице играју се у недељу - рекао је комесар за такмичење Суперлиге Бранислав Делић.

Остали парови су: Раднички Ниш - Црвена звезда (13 часова), Раднички (К) - Хајдук(14.30), Рад - Спартак (14.30), Јавор - БСК, Слобода - Јагодина (14.30), Партизан - ОФК Београд (18).

У Аустрији одустали од ОИ

Становници Беча против Олимпијаде

БЕЧ - Беч је одустао од планиране кандидатуре за организатора Олимпијских игара 2028. године, пошто је велика већина становника аустријске престонице одбацила ту идеју на референдуму.

Градоначелник Беча Михаел Хојпл је изјавио да први резултати показују да се 72 одсто становништва противи идеји да Беч буде домаћин љетње Олимпијаде.

- Већина становништва није убијеђена да ће град на дужу стазу имати користи од улагања у Игре - рекао је Хојпл.

На гласове упућене поштом ће се чекати до понедјељка, али се могу очекивати само маргиналне промјене резултата референдума на којем је право учешћа имало више од 1,1 милион грађана.

Беч је био кандидат за организовање Олимпијаде која је 1964. године одржана у Токију. Аустрија је била домаћин Зимских олимпијских игара 1964. и 1976. године у Инзбруку.

Атлетски митинг у Острави

Болт трчи у штафети са Блејком

ОСТРАВА - Актуелни олимпијски шампион и свјетски рекордер у спринту Јамајканац Јусеин Болт трчаће ове године на митингу у Острави 27. јуна, у штафети 4Х100 метара.

Шестоструки олимпијски првак учествоваће по седми пут на овом митингу, а у штафети 4Х100 метара придружиће се земљаку Јохану Блејку, свјетском прваку на 100 метара из 2011. године.

Друга двојица чланова штафете још нису именована. Блејк ће бити највећи конкурент Болту на првенству свијета у Москви, од 10. до 18. августа.

Болт је одбранио олимпијске титуле на 100 и 200 метара на прошлогодишњим Играма у Лондону, а предводио је и јамајканску штафету до побједе и свјетског рекорда од 36,84 секунда.

Спортски савез Србије

Шоштар остаје

БЕОГРАД - Досадашњи предсједник Спортског савеза Србије Александар Шоштар поново је изабран на ту функцију у идућем четворогодишњем мандату.

Шоштар је добио убједљиву подршку делегата на скупштини која је одржана у сали београдске општине Стари град. За њега је од присутних 191 гласало 130 делегата, док је противкандидат Иван Бакић добио 51 глас.

- Спорт је данас побједио, али не зато што сам ја изабран за предсједника, већ зато што се Скупштина издигла изнад ове атмосфере и на демократски начин гласала - рекао је послије гласања Шоштар.

Он је атмосферу у препуној сали Скупштине Старог града назвао затегнутом, јер се његов противкандидат Бакић приликом говора уочи избора пожалио да му је телефоном пријећено.

- Хвала свима који су гласали за мене, али и онима који су гласали за мог противкандидата. Потрудићу се да у идућем мандату учиним све да убудуће не буде таквих прича које су се чуле уочи избора - рекао је Шоштар.

ФОТО: АГЕНЦИЈЕ

Себастијан Фетел "летио" по стази

Трком на "Алберт парку" у Мелбурну у недјељу почиње сезона "формуле 1"

Фетел истакао кандидатуру

Млади Нијемац био веома доминантан на стази "Алберт парк" у петак, а најбољи круг остварио у времену од 1:25,908 минута. Најближи браниоцу титуле био је његов тимски колега Марк Вебер, у односу на којег је имао двије и по десетинке предности

МЕЛБУРН - Троструки шампион у "формули 1", возач Ред Була Себастијан Фетел на најбољи начин истакао је кандидатуру за побједу не само на првој трци у недјељу у Аустралији, већ и за четврти наслов шампиона.

Млади Нијемац је био веома доминантан на стази "Алберт парк" у петак, а најбољи круг остварио је у времену од 1:25,908 минута.

Најближи браниоцу титуле био је његов тимски колега Марк Вебер, у односу на којег је имао двије и по десетинке предности, док је на трећем мјесту Нико Розберг у "мерцедесу" имао четири десетинке слабије вријеме од Фетеловог.

Сви тимови су те тренинге искористили да би испитали трошење пнеуматика, што ће им бити корисно у недјељу, а први утисак је да је Ред Бул испред свих. Возачи Ферарија, Мерцедеса и Лотуса нису далеко, али Мекларен јесте, чему у прилог иде велики заостатак Џенсона Батона у односу на Фетела.

ВЕЛИКИ заостатак болида Мекларена

Пријеподневни тренинг Фетел је завршио са само 78 хиљадитинки предности у односу на Фелипеа Масу у "фераријy", док је прошлогодишњи вицешампион за још двије и по десетинке иза. Унутар пола секунде од младог Нијемца тада су били и возач Мерцедеса Луис Хамилтон и Вебер, а слиједили су их Кими Раиконен у "лотусу" и други возач Мерцедеса Нико Розберг. Они су једини имали заостатак мањи од секунде у односу на Фетела, док су прву десеторицу комплетирали повратник у шампионат Адријан Зутил, Џенсон Батон у "мекларену" и други возач Лотуса Роман Грожан.

Током поподнева однос снага се није много промијенио, али је Фетелу најближи био Вебер, а слиједили су Розберг, Раиконен, Грожан, Алонсо, Хамилтон и Маса. Њих седморица били су унутар једне секунде од Фетела, а слиједили су их Зутил и Нико Хилкенберг у болиду Заубера. Батон је тада био 11, али је његов заостатак у односу на Фетела износио скоро двије и по секунде.

Квалификације су на програму у суботу. Трка за Велику награду Аустралије стартује у недјељу у седам часова ујутро по средњоевропском времену.

ИЗЛИЈЕТАЊА "МЕРЦЕДЕСА"

Прве изласке на стазу "Алберт парк" обиљежило је и неколико инцидената, а занимљиво је да су обојица возача Мерцедеса завршили други тренинг поред стазе. Хамилтон је неколико минута прије истека времена излетио са стазе, док се Розберг недуго затим паркирао поред ње због проблема са мјењачем. На стази се окретао и Вебер, али без посљедица, као и возач Форс Индије, Пол ди Реста током пријеподневног тренинга.

Руски предсједник стао у одбрану традиционалног спорта

Путин за рвање на ОИ

МОСКВА - Предсједник Русије Владимир Путин рекао је да би избацивање рвања са Олимпијских игара било неправедно.

- Није праведно да се елиминише традиционални спорт са Олимпијских игара, који је био на њима још из времена античке Грчке - рекао је Путин на састанку с представницима међународне и руске самбо федерације.

Самбо је врста универзалне борилачке вјештине, која је настала у Совјетском Савезу током педесетих година, а која је касније призната у многим дијеловима свијета.

Владимир Путин

И САМБО треба да буде на ОИ

Међународни олимпијски комитет (МОК) објавио је 11. фебруара да неће препоручити укључивање рвања у програм Олимпијских игара 2020. године.

Коначна одлука биће донесена у септембру у Аргентини, на 125. засједању МОК-а.

- Треба разговарати с МОК-ом о повлачењу рвања са Олимпијских игара... Требало би и да се самбо укључи у програм Игара. То би било праведно - рекао је Путин.

Састанку с Путином присуствовали су представници самбо савеза из Британије, Марока, Бугарске, Италије и Бјелорусије.

- Ако мене питате, је сам за то да рвање остане тамо гдје му је вјековно мјесто, а то је на Олимпијским играма - закључио је Путин.

Кошаркаши Игокее у недјељу дочекују Крку у 25. колу АВА лиге

Побједа за трон

Имамо још двије утакмице до краја и шансу да побједом пред домаћом публиком обезбиједимо прву позицију на табели, рекао Бајић

ПИШЕ: МИЛАН ЗУБОВИЋ
milanz@glassrpske.com

БАЊАЛУКА - Кошаркашима Игокее потребна је побједа над Крком у 25. колу Јадранске лиге да би обезбиједили прво мјесто на крају лигашког дијела такмичења без обзира на исход сусрета посљедњег кола.

Сусрет се игра у недјељу у Лакташима који ће од 25. до 27. априла угостити завршни турнир овог такмичења. Лидер АВА лиге у прошлом колу доживио је пораз од Партизана на гостовању и сада се окреће новом изазову.

ФОТО: ГЛАС СРПСКЕ
Милан Дозет

ПОРАЖЕНИ у прошлом колу

- Морамо да се добро спремимо и анализирамо игру Словенаца те што спремнији уђемо у овај сусрет. Имамо још двије утакмице до краја и шансу да пред домаћом публиком обезбиједимо прву позицију на табели. Нећу рећи да смо фаворити, јер лаганих противника нема у АВА лиги и свако опуштање може скупо да нас кошта. Као што смо то радили током цијеле сезоне тако ћемо и сада ући у сусрет са словеначким тимом и надам се побједи - казао је Бајић.

Посљедњу утакмицу у Јадранској лиги Игокеа је изгубила првенствено због лошег скока у одбрани.

- Морамо поправити скок игру која нас је коштала пораза против Партизана. Знамо да Крка није Партизан, али морамо бити опрезни те затворити све прилазе ка нашем кошу и контролисати њихову скок игру - рекао је Бајић.

Кошаркаш Чапљине Жељко Кљештан тренира са остатком екипе и требало би да потпише сарадњу са Александровчанима. Парови 25. кола, субота: Солнок - Задар (17 часова), Црвена звезда - Будућност (19), МЗТ - Партизан (19). Недјеља: Цедевита - Цибона (17), Игокеа - Крка (20.15).

У петак су играли: Олимпија - Широки. Сплит - Раднички 63:81 (играно у четвртак).

Бранко Јоровић

Утакмице	24
Минути	25
Поени	14
Скокови	4,5
Асистенције	1,6
Индексни поени	15,8

Јуре Лалич

Утакмице	24
Минути	20,5
Поени	9,9
Скокови	4,1
Асистенције	0,3
Индексни поени	12,1

Дерби сусрет 21. кола кошаркашке Лиге БиХ игра се у Мркоњић Граду

Тријумф за прво мјесто

ФОТО: ГЛАС СРПСКЕ
Максим Радановић (Младост)

БАЊАЛУКА - Кошаркаши Младости и Чапљине одиграће дерби сусрет 21. кола Лиге БиХ. Ова утакмица могла би да одлучи побједника лигашког дијела.

Наиме, послије овог остало је да се одигра још једно коло у овој фази такмичења, а Мркоњићани и Чапљинци бодовно изједначени улазе у овај сусрет. Меч у првом дијелу сезоне домаћин је ријешио у своју корист резултатом 69:59.

- Очекује нас тежак и неизвјестан меч јер нас је једино Чапљина у првом дијелу сезоне убједљиво побиједила. Сматрамо да смо у овом тренутку спремнија и квалитетнија екипа и да добром игром можемо да дођемо до побједе која нам отвара врата за освајање првог мјеста у лигашком дијелу такмичења. О кош разлици не размишљамо пошто би требало да забиљежимо побједу од деветнаест поена разлике у случају да ми, Босна и Чапљина имамо исти број бодова да бисмо били први - рекао је тренер Младости Горан Сладојевић.

ВАРДА ХЕ и Радник за четврту позицију

Варда ХЕ и Радник боре се за четврту позицију на табели и побједник овог сусрета највјероватније ће обезбиједити ово мјесто. Обје екипе имају скор од по десет побједа и пораза. Бањалучки Борац и даље јури опстанак у Лиги БиХ, а за то му је потребна побједа на гостовању у Посушју које се још нада да ће изборити опстанак. Парови 21. кола, субота: Младост - Чапљина (19 часова), Сервицијум - Босна (19), Какањ - Зрињски (19), Посушје - Борац (19.30), Варда ХЕ - Радник (19.30), Вогошћа - Леотар (19.30). Пласман: 1. Младост 15/5, 2. Чапљина 15/5, 3. Босна 14/6, 4. Радник 10/10, 5. Варда ХЕ 10/10, 6. Зрињски 9/11, 7. Борац 9/11, 8. Леотар 9/11, 9. Посушје 8/12, 10. Какањ 8/12, 11. Вогошћа 7/13, 12. Сервицијум (-1) 6/14.

С. Д.

Роман Лисац, генерални менаџер АВА лиге

Повјерење Бањалуци и дворани у Лакташима!?

ЉУБЉАНА - Завршни турнир АВА лиге за сезону 2012/2013. биће одржан у Бањалуци односно у дворани у Лакташима, према већ утврђеном календару, у периоду од 25. до 27. априла 2013. године.

Ово стоји у саопштењу генералног менаџера АВА лиге Романа Лисца који очигледно сматра Лакташе дијелом Бањалуке, а не као посебну општину.

- Бањалука је добила приоритет с обзиром на то да њена понуда једина испуњава сва три основна критеријума, спортски, организационо - финансијски и безбједносни. Сходно пропозицијама АВА лиге, при одређивању домаћина завршног турнира предност има боље пласирани тим. Истовремено, Бањалука је прихватила све организационе и финансијске услове, али пружила и све неопходне безбједносне гаранције на највишем државном нивоу. Вјерујемо да ће Бањалука бити добар домаћин и оправдати очекивања јавности и АВА лиге – стоји, између осталог, у саопштењу које је потписао генерални менаџер Јадранске лиге Роман Лисац.

Лига БиХ за кошаркашице

"Малене" у Зеници

БАЊАЛУКА - Друго коло Лиге 6 БиХ за кошаркашице игра се овог викенда, а дерби сусрет одиграће Челик и Млади Крајишник у Зеници.

Ове двије екипе, заједно са Слободом из Новог Града, представљале су БиХ у регионалној лиги за кошаркашице тако да ће ово бити њихов трећи међусобни дуел ове сезоне. Парови другог кола, субота: Челик - Млади Крајишник (18 часова), Слобода - Јединство (19), Борац - Жељезничар (20.30).

Славље Портланда против Њујорка

Лилард срушио Никсе

ЊУЈОРК - Портланд Трејл Блејзерси надиграли су ослабљене Њујорк Никсе 105:90 и задржали шансу да се нађу у плеј-офу НВА лиге.

Никси су имали само четири поена заостатка половином посљедњег периода, али су Демијан Лилард, Ламаркус Олдриџ и Николас Батум везали неколико сјајних напада и донијели Портланду недостижну двоцифрену предност. Блејзерсе је предводио Лилард са 26 поена и десет асистенција. У четвртом поразу Никса (без Кармела Ентонија и Амареа Стодемајера) у посљедњих пет мечева једини вриједан пажње био је Џеј Ар Смит са 33 поена. Блејзерси имају скор 30-34 на Западу, четири побједе мање од осмопласираних ЛА Лејкерса. Сан Антонио је побиједио Далас са 92:91.

Евролига казнила Жалгирис

Плаћају 25.000 евра због напада на Фернандеза

БАРСЕЛОНА - Евролига је казнила Жалгирис са 25.000 евра због инцидента послије меча десетог кола са мадридским Реалом када су домаћи навијачи напали Рудија Фернандеза.

Жалгирис је у међувремену доживотно забранио да двојица навијача, који су ухапшени убрзо послије инцидента, посјећују његове утакмице, а по налогу Евролиге мораће да појача мјере обезбјеђења на сљедећим мечевима. У 11. колу Ефес је послије продужетка савладао Бамберг и тако стигао на корак од пласмана у четвртфинале, а Душко Савановић је постигао 14 поена. Резултати, група Е: Ефес - Бамберг 89:86. У петак су играли: ЦСКА - Жалгирис, Реал Мадрид - Уникаха, Панатинаикос - Алба. Група Ф: Каха Лаборал - Фенербахче 87:67, Макаби - Химки 80:79, Монтепаски - Олимпијакос 67:68. У петак су играли: Барселона - Бешикташ.

Андре Виљаш Боаш, менаџер Тотенхема

UEFA треба да казни Интер због расизма

МИЛАНО - Енглески Тотенхем још једном се сусрео са расистичким увредама на гостовању у Италији, па су послије навијача Лација и присталице Интера вријеђале фудбалере тима из Лондона на реванш мечу Лиге Европе.

Осим увредљивих повика, на трибинама су се могле видјети и пластичне банане на надувавање, а тренер Тотенхема Андре Виљаш Боаш није остао имун на дешавања која немају везе са фудбалом.

- У питању је веома деликатна ситуација. UEFA има јасну намјеру да се обрачуна са оваквим стварима, сигуран сам да ће реаговати послије ове ситуације. Током читавог меча су се чуле увреде, Интер је свакако у неугодној ситуацији пошто се овакве ствари не дешавају први пут - рекао је Виљаш Боаш.

Тотенхем био на корак до испадања

Адебајор спасио "пијевце"

МИЛАНО - Екипа Тотенхема пласирала се у четвртфинале Лиге Европе, иако су послије продужетака изгубили од Интера на "Гузепе Меаци" резултатом 4:1, али су због гола у гостима прошли у сљедећу рунду такмичења.

Лондонски "пијевци" су у реванш ушли са великом предношћу од три гола из првог меча на свом "Вајт Харт Лејну", али је Интер успио да направи подвиг и дође до идентичних 3:0.

Резултати: Рубин - Леванте 2:0 (Рондон 100, Џајџун 112, први меч 0:0), Зенит - Базел 1:0 (Витсел 30, 0:2) Интер – Тотенхем 4:1, (Касано 20, Паласио 52, Галас 75. аг, Алварез 110. - Адебајор 96, 0:3), Бордо - Бенфика 2:3 (Дијабате 74, Жардел 89. аг - Жардел 30, Оскар Кардозо 75, 90, 0:1), Челзи - Стеауа 3:1 (Мата 33, Тери 58, Торес 71. - Киркес 44, 0:1), Фенербахче - Викторија П. 1:1 (Салих Уча 44. - Дарида 60, 1:0), Лацио - Штутгарт 3:1 (Козак 6, 8, 87. - Хајнал 62, 2:0), Њукасл – Анжи 1:0 (Сисе 90, 0:0).

Винсент дел Боске објавио списак

Торес без позива за репрезентацију

МАДРИД - Селектор фудбалске репрезентације Шпаније Винсенте дел Боске изоставио је нападача Челзија Фернанда Тореса са спсика репрезентативаца за наставак квалификација за Свјетско првенству у Бразилу.

Пред актуелним свјетским и европским првацима су двобоји против Финске и Француске. Умјесто повријеђеног капитена и првог голмана Икера Касиљаса, позван је 22-годишњи чувар мреже Манчестер јунајтеда Давид де Хеа.

Дел Боске је на списак ставио и тројицу фудбалера који су досад скупили само по један наступ у репрезентацији: Цезара Азипиликуету из Челзија, Иска из Малаге и Хавија Гарсију из Манчестер Ситија. Поред Тореса из репрезентације је испао и везни играч Бајерна Хави Мартинез.

Промјене у селекцији Бразила

Кака умјесто Роналдиња

БРАЗИЛИЈА - Селектор фудбалске репрезентације Бразила Фелипе Сколари одлучио је да за пријатељске мечеве са Италијом и Русијом умјесто Роналдиња у екипу поново врати играча Реал Мадрида Рикарда Каку.

Пораз петоструких свјетских првака у пријатељском мечу са Енглеском (1:2) утицао је да повратник на клупу репрезентације направи одређене промјене у тиму. Роналдиньо не игра према очекивањима, а насупрот њему, Кака је имао

неколико добрих издања у Реал Мадриду током фебруара. У дресу Бразила посљедњи пут играо је 15. новембра 2012. против Колумбије.

Полиција привела предсједника ФК Динамо због говора мржње

ФОТО: АГЕНЦИЈЕ

Здравко Мамић

Ухапшен Мамић

Мамић је приведен свега неколико часова пошто је изјавио да Србин не може да води ресор спорта у Хрватској и оптужио министра спорта те земље Жељка Јовановића да мрзи све што је хрватско

ЗАГРЕБ - Хрватска полиција ухапсила је у петак извршног предсједника Фудбалског клуба Динамо Здравка Мамића због говора мржње и подстицања на насиље.

Мамић је приведен свега неколико часова пошто је изјавио да Србин не може да води ресор спорта у Хрватској и оптужио министра спорта те земље Жељка Јовановића да мрзи све што је хрватско.

- Он мрзи све што почиње са хрватским, било олимпијски одбор, фудбалски савез... Код њега не видите осмијех него очњаке из којих излази крв. Он је увреда за хрватски мозак. Човјек који је Србин и никада није радио у просвјети и спорту, осим што је мало дизао тегове, на челу је овог министарства. Он је увреда за хрватски мозак, он је хрватомрзац - рекао је Мамић.

ЈОВАНОВИЋ је хрватомрзац

Одмах послије те изјаве и осуда са свих страна, Мамић је ухапшен због говора мржње и подстицања на насиље. Због овог дјела, уколико буде осуђен, пријети му максимална казна од три године затвора.

Он је оцијенио да је Хрватска већ 20 година у врху свјетског фудбала, као и да је Динамо најбољи клуб у југоисточној Европи.

- Хрватска је већ 20 година у врху свјетског фудбала, а Динамо је најбољи клуб у југоисточној Европи. Али, увијек има оних који ће све учинити да обезвриједе мој рад као што је то Јовановић - рекао је Мамић.

Фудбалски савез Хрватске оштро је реаговао и оградио се од таквог става члана свог Извршног вијећа. Уз то, ХНС, који је Мамићеву изјаву назвао "неприхватљивом" најавио је да ће против Мамића бити покренут дисциплински поступак.

ОСУДА ЈОСИПОВИЋА

Предсједник Хрватске Иво Јосиповић најоштрије је осудио вербални испад и говор мржње челника фудбалског клуба Динамо из Загреба Здравка Мамића.

- Предсједник Хрватске Иво Јосиповић најоштрије осуђује вербални испад и говор мржње Здравка Мамића.

Ријечи којима је лично, највулгарније и примитивно, извређао министра Жељка Јовановића, једнако су увредљиве и злоћудно агресивне према свим припадницима српске мањине и Србима као народу у цјелини - истиче се у саопштењу из Јосиповићевог кабинета.

Извучени парови четвртфинала Лиге Европе

Шлагер до шлагера

НИОН - Шлагер до шлагера. Тако би се у најкраћем могао окарактерисати жријеб четвртфинала Лиге Европе, који је обављен у петак у сједишту UEFA у Ниону. Најзанимљивији биће дуел између актуелног побједника Лиге шампиона Челзија и руског фудбалског "чуда" Рубина из Казања.

Ништа мање узбудљиво неће бити ни у утакмицама између истанбулског Фенербахчеа и римског Лација, лондонског Тотенхема и Базела те лисабонске Бенфике и Њукасла.

По прогнозама стручњака Челзи је први фаворит Лиге Европе. За пролаз у полуфинале лондонски "плавци" ће морати добро да се потруде, јер је Рубин и у Лиги шампиона умио да изненади велике клубове и фаворите на папиру.

Парове је извлачио директор такмичења UEFA Италијан Ђорђо Маркети и није био посебно срећне руке за своје земљаке, јер ће се римски Лацио за полуфинале борити против Фенербахчеа који има велике амбиције у овом такмичењу. Овај дуел ће бити интересантан и због ватрених навијача оба клуба, тако да ће бити интересантно и на трибинама. Тотенхем је послије Интера за противника добио Базел.

ФОТО: АГЕНЦИЈЕ

Бранислав Ивановић (Челзи) очекује тежак испит у Казању

ПРВИ МЕЧЕВИ 4. април

На први поглед неко може да помисли да је Базел лак ривал, али су Швајцарци добили Зенит, који је био један од главних фаворита за свој други тријумф у Лиги Европе. Такође Британци су у дуелу са Интером показали два лица, а меч у Милану је открио све њихове мане. На крају, трећи енглески представник Њукасл играће против великана из Португалије Бенфике, што је још један од занимљивих дуела у овом такмичењу. Први мечеви су на програму у четвртак, 4. априла, а реванши се играју седам дана касније. Финале Лиге Европе играће се 15. маја у Холандији на "Амстердам арени".

Европска лига се претходно звала Куп UEFA, а настала је као замјена Купу велесајамских градова 1971. године. Данас је то по броју учесника најмасовније, а по квалитету друго најјаче клупско фудбалско такмичење у Европи. Актуелни освајач Европске лиге је Атлетико Мадрид. Куп UEFA је први пут одигран 1971. године, а први освајач је био енглески Тотенхем.

Обављен жријеб четвртфинала фудбалске Лиге шампиона

"Стара дама" у Минхену

У четвртфиналним сусретима Лиге шампиона састаће се Бајерн - Јувентус, Пари Сен Жермен - Барселона, Реал Мадрид - Галатасарај и Малага - Борусија Дортмунд

ФОТО: АГЕНЦИЈЕ

Френк Рибери (Бајерн)

НИОН - Најзанимљивији сусрет четвртфинала Лиге шампиона одиграће Бајерн из Минхена и Јувентус из Торина.

У осталим мечевима састаће се Пари Сен Жермен - Барселона, Реал Мадрид - Галатасарај, Малага - Борусија (Дортмунд). Ово је одлучено на жријебу у Ниону, који је одржан у петак.

Иако жријеб није био дириговaн, није дошло до дуела тимова из истих земаља, иако су многи прижељкивали да већ сада дође до обрачуна шпанских великана Барселоне и Реал Мадрида.

Дерби је свакако судар Бајерна и Јувентуса који су водили окршаје у прошлости, а посљедњи прије неколико година у групи када су Баварци успјели да побједом у Торину елиминишу "Стару даму".

- Посљедњи пут смо побиједили Јувентус, али не размишљамо и не оптерећујемо се прошлим временима. Сигурно је да нас очекује узбудљив и јако неизвјестан двобој. Јувентус је јак ривал, биће тешко, али ми смо оптимисти када је у питању пласман у сљедећу рунду - рекао је предсједник Извршног одбора Бајерна Андреас Јунг.

Први меч четвртфиналног дуела између ова два тима биће одигран на "Алијанц арени", а Јувентусов директор Павел Недвед сматра да су добили изузетно јаког противника.

- Бајерн је једна од најбољих екипа у овој фази такмичења. Мораћемо у дуел са њима да уђемо максимално ангажовано - изјавио је Недвед.

ПРВЕ утакмице 2. и 3. априла

На папиру најлакше би требало да буде Реал Мадриду који је и прижељкиваo турски Галатасарај, мада је спортски директор "краљевског клуба" Емилијо Бутрагењо рекао да никако не треба отписати турског шампиона.

- Галатасарај је потпуно заслужено стигао до завршнице Лиге шампиона. Ради се о јаком тиму, видно појачаном Дидијеом Дроговом и Веслијем Снајдером. Очекује нас јако тежак посао. Први меч играмо код куће, а свјесни смо да нас у Турској очекује врела атмосфера. Галатасарај има сјајне навијаче који носе екипу и пружају велику подршку - рекао је Бутрагењо.

Барселона је фаворит против Парижана који у првом мечу неће моћи рачунати на Златана Ибрахимовића, али ће га "Камп ноу" дочекати у реваншу.

- Играћемо против најбољег тима на свијету. Не кажем то само због њихове побједе над Миланом, већ због свега што је тај тим урадио у посљедњим годинама. Биће изузетно тешко, ниједан жријеб није лак, али Париз је заслужио фудбалски спектакл - рекао је спортски директор Парижана Леонардо.

И Борусија може да буде задовољна пошто су извукли Малагу која нема пуно искуства у Европи, али и Шпанци имају разлога за наду.

- У овој фази такмичења нема лаких противника. Борусија је одличан тим, али ми се нећемо унапријед предавати и свакако ћемо тражити своје шансе за пролазак у полуфинале - изјавио је играч Малаге Хоакин Санчез.

Први мечеви четвртфинала Лиге шампиона на програму су 2. и 3. априла, док се реванш мечеви играју седам дана касније. Жријеб за полуфинале биће одржан 12. априла такође у Ниону.

Финале

Финале најелитнијег клупског такмичења на програму је 25. маја на "Вемблију" у Лондону, гдје се играло и 2011. године. То ће бити први пут да један стадион буде домаћин финалног меча Лиге шампиона два пута у три године. Предсједник UEFA Мишел Платини изјавио је да ће се финале вратити на овај стадион, јер су Енглези били успјешни организатори. "Вембли" је у периоду од 1968. до 1971. године два пута био домаћин финала тадашњег Купа шампиона.

Временска прогноза

Хладна јутра

У Републици Српској током викенда јутро ће бити хладна уз мраз. У суботу током дана хладно и умјерено облачно вријеме уз сунчане периоде, у недјељу претежно сунчано и топлије. Минималне температуре на планинама од -10, у осталим крајевима од -8 до -3, на југу до 0, а максималне на планинама од -5, у осталим крајевима од -2 до 9, на југу до 11 степени Целзијуса.

Промјенљиво облачно

У Србији ће током викенда бити промјенљиво облачно са доста сунчаних интервала. Минималне температуре кретаће се на планинама од -14 до -9, у осталим крајевима од -6 до -1, а највише дневне на планинама од -9 до 0, у осталим крајевима од 1 до 8 степени Целзијуса.

Београд	
Макс.	6 °C
Мин.	-5 °C

Бањалука	
Макс.	4 °C
Мин.	-6 °C

Европске метрополе

Амстердам	5	Будимпешта	0	Лондон	7	Праг	2
Атина	12	Букурешт	4	Мадрид	9	Рим	9
Берлин	0	Даблин	6	Минхен	4	Софија	-3
Беч	2	Истанбул	4	Москва	-12	Стокхолм	0
Братислава	1	Копенхаген	1	Осло	-1	Варшава	1
Брисел	9	Лисабон	16	Париз	10	Женева	6

Глас Српске

Борис ДМИТРАШИНОВИЋ директор
Мирјана КУСМУК главни и одговорни уредник

Дарко ГАВРИЛОВИЋ (замјеник главног и одговорног уредника)
Далиборка СЕКУЛИЋ (новости)
Драгана ЋОСИЋ (друштво, бизнис)
Сандра КЉАЈИЋ (Глас плус, агенције)
Мехмед ДИЗДАР (хроника)
Вања ПОПОВИЋ (панорама)
Тања ШИКАЊИЋ (Србија, регион)
Тања МИЛАКОВИЋ (свијет)
Александра РАЈКОВИЋ (култура)
Драгана РАЂАН (дописници, Бањалука)
Дарко ГРАБОВАЦ (спорт)
Тихомир ГАЧИЋ (техничка)

Први број "Гласа" изашао је као орган НОП-а за Босанску Крајину у Жупици крај Дервара, 31. јула 1943. године. Од 15. септембра 1992. године одлуком Народне скупштине РС излази као дневни лист Републике Српске. Под именом "Глас Српске" излази од 5. маја 2003. године.

e-mail: dopisnik@glassrpske.com
marketing@glassrpske.com

Издавач: АД "Глас Српске" Бањалука, Редакција: Браће Пиштељића 1, 78000 Бањалука, тел. (051) 342-900, факс 342-910, e-mail: dopisnik@glassrpske.com, Дирекција: Скендера Куленовића 93, Бањалука, тел (051) 231-077, Маркетинг: Скендера Куленовића 93, Бањалука, тел.(051) 231-081, e-mail:marketing@glassrpske.com, Дописништва: Источно Сарајево 057/318-119, Добој 053/242-304, Сребреница 056/410-418, Жиро рачуни: Нова бањалучка банка 551001-00016019-84, NLB Развојна банка 562099-00016587-09, Комерцијална банка 571010-00000340-14, Zepter komerc bank 567162-11005289-71, Hypo Alpe Adria bank 552002-00016396-53

Антена

ЕЛТА 1 HD 17.00

Вишња на Ташмајдану

Прича о рађању једне љубави између двоје младих, о њеном трајању, са свим тешкоћама и љепотама које она носи са собом, о гашењу те љубави усљед сукоба са пренаглашеном динамиком и лажним вриједностима савременог живота.

РТРС 21.10

Механичар

Акциони трилер о искусном плаћеном убици који жели да освети свог ментора и научи његовог сина свом занату. Артур Бишоп је "машина за убијање" – елитни убица са јединственим талентом за чисто уклањање мета. Тај посао захтијева професионално савршенство и потпуно избјегавање веза, а Бишоп је у томе најбољи. Међутим, када убију његовог ментора и блиског пријатеља Харија, Бишоп се и те како веже уз то. Себи намеће задатак - одговорне за убиство жели да види мртве. Мисија се закомпликује кад Харијев син Стив долази с истим осветничким циљем и наумом да изучи Бишопов занат. Бишоп је увијек радио сам, али не може да окрене леђа Харијевом сину. Систематични убица узима импулсивног ученика под своје окриље и смртоносно менторство је рођено. У потрази за коначном метом, пријете им преваре, а они који би требало да ријеше проблеме - и сами постају проблем.
Улоге: Џејстон Стејтем, Доналд Сатерленд, Бен Фостер, Тони Голдвин
Режија: Сајмон Вест

РТРС

6.00	Страсти, серија
7.30	Музика
8.00	Вијести
8.10	Буди звијезда Ђурђевданског фестивала
9.00	Викендом из Семберије
10.30	Ниио радозналац
11.00	Ајванхо, серија
12.00	Дневник
12.20	Играјући пјевајући
13.20	Гастрономад
13.30	До усијања, серија
14.30	Кабаре часна доколица
15.10	Лисице, серија
16.00	Академија
16.30	Магазин Лиге шампиона
17.00	Вијести
17.10	Путописи Мајкла Пејлина
18.00	Арт машина
18.50	Ах, та планета
19.30	Дневник

13.20

ГАСТРОНОМАД

20.10	Лисице, серија
21.10	ФИЛМ Механичар
22.40	Дневник
23.10	Почетници, серија
23.50	Дангубе, серија
0.20	ФИЛМ Приватни терапеут
2.00	Ах, та планета
2.20	Дневник
2.50	Кабаре часна доколица
3.20	Викендом из Семберије
4.50	Играјући пјевајући

БН

6.30	Јутарњи програм
8.30	Серија
12.30	Фамилијарна намјештаљка
13.20	Ћирилица
15.00	Суботом у 3
16.00	Дневник
16.20	Суботом у 3
17.50	Као код своје куће
19.30	Дневник
20.00	Paradox hunters
20.20	Нијесмо ми од јуче, серија
21.00	Граница
22.30	Дневник
23.00	ФИЛМ Ролер дерби
0.30	Astroonum caffe

АТВ

7.00	Фарма
8.00	Јутарњи програм
9.50	Вијести
10.00	Покемони, цртани филм
10.30	Гормити, цртани филм
11.00	Бен 10, цртани филм
11.30	Винкс, цртани филм
11.50	Вијести
12.00	Прија, серија
14.30	Ауто-шоп магазин
15.00	Долина сунца, серија
16.00	Ексклузив
16.30	Вече са Иваном Ивановићем
18.00	Приватно
19.00	Вијести
19.50	Прија, серија
21.00	Вече са Иваном Ивановићем
22.30	Један на један
23.00	ФИЛМ 300
1.00	Ноћни програм

РТС1

6.00	Јутарњи програм
9.00	Жикина шареница
11.00	Дизни
12.30	Плава птица
13.00	Дневник
13.10	Спорт плус
13.30	Увиђај
14.00	Гастрономад
14.10	Ви и Мира Адања Полак
15.00	ТВ лица
16.00	Бољи живот, серија
16.50	ФИЛМ Буђење
18.30	Квадратура круга
19.00	Слагалица
19.30	Дневник

6.00

ЈУТАРЊИ ПРОГРАМ

20.00	Бољи живот, серија
20.50	ФИЛМ Откачени професор
22.30	ФИЛМ Милеријум: Кула од карата
1.00	Репризни програм

РТС2

6.00	Бразде
7.00	ТВ лица
8.00	Програм за дјецу
9.30	Вјерски мозаик Србије
10.20	Клиника вет
11.00	Профил и профит
11.30	Књига утисака
12.10	Свијет здравља
13.00	Моја лијепа Србија
13.30	Грађанин
13.50	Лети лети пјесмо моја мила
14.40	Као мјехур од сапунице
15.30	Острво орангутана
15.50	Живот са медвједима
16.00	Клизање
17.40	Вреле гуме
18.00	Медаље заувијек
18.50	Рукомет: Врбас - Партизан
20.30	Свијет спорта
21.20	Клизање
23.30	Потрошачки савјетник
0.00	Антисемитизам
0.20	Александра Радовић
1.20	Репризни програм

К3

9.00	Вијести
9.05	Пипи шоу
10.30	Волим спорт
11.30	52 викенда у Србији
12.00	Тенис
14.00	Родни крају мили рају
15.00	Вијести
15.05	Хроника Добоја
16.00	Аутоспринт
17.00	Фолк шоу
18.40	Новости
19.30	Дневник
20.00	Панорама регије
21.00	ФИЛМ 100 милиона прије Христа
22.40	ФИЛМ Други дах
0.20	Ноћни програм

Б92

7.50	Добра земља
8.40	Цртани филм
11.00	Вијести
11.30	Џои, серија
14.00	ФИЛМ Пољуби дјевојке
16.00	Вијести
16.30	ФИЛМ Вријеме хероја
18.30	Вијести
19.00	Нинџа ратници
20.00	Индијан Велс мастерс
0.00	Спортски преглед
0.10	Свијет на длану
0.50	ФИЛМ Јахачи лаке коњице
-	Инфо

ОБН

6.10	Цртани филмови
9.00	Ин магазин
9.40	Одбачена, серија
11.10	Да, то сам ја
12.00	Бакина кухиња
12.50	Магазин Лиге шампиона
13.30	K-1 Grand Prix Festival
15.30	Сулејман Величанствени, серија
17.30	Дејана ток шоу
18.50	ОБН инфо
19.10	Ин магазин
20.00	Одбачена, серија
21.20	ФИЛМ Све за лову
23.20	ФИЛМ Паклени послови 3
0.40	Одбачена, серија
1.40	ОБН инфо
2.00	Ин магазин
3.40	Фудбал
4.30	ОБН инфо
4.50	Чувари планете

ПИНК БХ

7.00	Сељаци, серија
10.00	Gold Music
11.30	Викенд визија
13.00	Храбри људи
14.00	Гранд шоу
15.30	Све за љубав
17.00	Шоу тајм
18.00	Куку Васа, серија
18.30	Инфо топ
19.00	Жеља ТВ
19.05	Прељубници

10.00

GOLD MUSIC

20.00	Курсашије
21.00	Звијезде Гранда
0.00	ФИЛМ Потопљен
1.40	Gold Music

РАДИО РС

6.00	Јутарњи програм
8.00	Вијести
8.05	Туристички водич
9.00	Вијести
9.05	Учинимо могуће
10.00	Вијести
10.05	Коријени етно-музика
11.00	Вијести
11.05	Звјездано небо дјетињства
12.00	Подневне новости
12.10	Запјевајмо пјесме старе
13.00	Вијести
13.05	Зврк
14.00	Вијести
14.05	Спортско забавно поподне
16.00	Дневник
16.30	Спортско забавно поподне
18.00	Вијести
18.05	Мозаик радија
19.00	Вечерње новости
19.10	Заиграјмо запјевајмо
20.00	Вијести
20.05	Кад сам био млад
21.00	Вијести
21.05	Метроном
22.00	Хроника дана
22.10	Најсвјетлије странице умјетничке музике
23.00	Вијести
23.05	Џез
0.00	Поноћне вијести
0.05	Ноћни програм

Препоручујемо...

0¹⁰ ХРТ 1

Едисон

Новинар Полак пишући уобичајени текст наиђе на чињеницу која упућује на корупцију у редовима полиције. Млад, амбициозан и жељан доказивања у струци, Полак почне истраживати те убрзо схвати да је ријеч о цијелој организованој мрежи људи који раде за полицију или су на високим политичким положајима. Полак схвати да тако велику хоботницу неће моћи сам да ријеши те помоћ потражи код искусног ветерана новинарског заната, код репортера Ашфорда.
Улоге: Џастин Тимберлејк, Морган Фримен, ЛЛ Кул Ј, Кевин Спејси, Дилан Мекдермот
Режија: Дејвид Ј. Барк

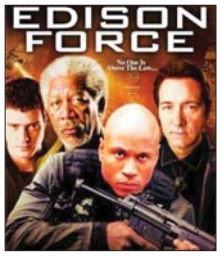

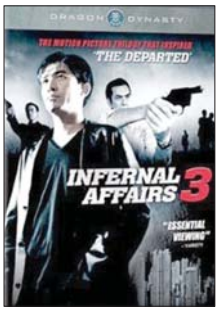

ОБН 23.20

Паклени послови 3

Након што је сплетом околности успио да надмудри свог супарника Чен Винг Јана, инспектора Кин Минг Лаја све више мучи савјест. Наиме, Лау је све до Јанове погибије био Самова кртица инфилтрирана у полицијску јединицу под заповједништвом инспектора Вонга Чи Шинга, да би послије смрти све тројице успјешно замео своје трагове и постао цијењени чувар закона. Међутим, у посљедње га вријеме све учесталије муче узнемирујући снови и визије у којима види себе и Јана, при чему му се понекад чини да је Јановом смрћу умро и дио њега.

Улоге: Енди Лау, Тони Леунг Чиу Ваи, Кели Чен, Даоминг Чен
Режија: Лау Ваи-Кеунг, Алан Мак

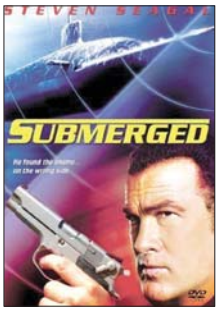

ПИНК БХ 0.00

Потопљен

У америчкој амбасади долази до бизарног и крвавог инцидента у којем гину амбасадор и агенти. Америчке обавјештајне службе за које ради др Чапел вјерују како је неко захваљујући умијећу контролисања туђих мозгова навео агенте да пуцају једни на друге те су у Уругвај послати специјалци. Упадну у засједу, а преживјели су заточени у терористичкој бази гдје им научник др Адријан Лехдер испира мозак да би постали неуништиви убице. Послије неуспјеха прве мисије на сцену ступа друга, састављена од прекаљених војних специјалаца којима командује харизматични Коди.

Улоге: Стивен Сигал, Кристин Адамс, Вилијам Хоуп
Режија: Ентони Хикокс

БХТ1

6.00 Горко-слатко, серија
6.30 Говор тишине
7.30 ЕУРО панорама
8.00 Вијести
8.10 Трибунал
8.40 Слалом (ж)
9.50 Велеслалом (м)
10.50 Под кровом
11.20 Слалом (ж)
12.20 Велеслалом (м)
13.20 Вијести
13.50 Фудбал: Рудар - Вележ
15.50 Фудбал: Стоук Сити - Вест Бромвич Албион
18.00 Кап-код вријеме брусница
19.00 Дневник
19.30 Горко-слатко, серија
19.50 Трудо, серија
21.30 Нова авантура
22.30 Вијести
23.00 Велики екран
23.30 ФИЛМ Прави Хауарт Спиц
1.10 Трудо, серија

ХРТ 1

6.00 Друго мишљење
6.55 Књига или живот
7.20 Иза екрана
8.00 ФИЛМ Посљедњи изазов
9.40 Тата мата
10.20 Кућни љубимци
11.05 Нормалан живот
12.00 Дневник
12.35 Ветерани мира
13.20 Духовни изазови
13.50 Призма
14.35 Еко зона
15.05 Репортери
16.00 Слоновача
17.20 Културна баштина
18.00 Лијепом нашом
19.10 Тема дана
19.30 Дневник

ХРТ 2

4.40 Спектар
5.20 Вртови свијета
6.10 Хамтаро, цртани филм
6.30 Моја мала планета, цртана серија
6.40 Цртана серија
6.50 Маткова чудовишта, цртани филм
6.55 Мерлин, серија
7.40 Мала ТВ
8.20 Babybonus
8.50 Слалом (ж)
9.50 Велеслалом (М)
11.20 Слалом (ж)
12.20 Велеслалом (м)
13.10 Музика
13.40 ФИЛМ Холивудски сафари
15.30 Тајне људског ума
16.20 Позитивно
16.50 Вана, концерт
17.50 Рукомет: Нексе - Извиђач
19.30 Кришке сира

НОВА

7.10 Ин магазин
7.50 Енди, серија
8.10 Окуси Хрватске
8.40 Заувијек сусједи, серија
9.40 Анимaнијаци, цртани филм
10.10 Винкс клуб, цртани филм
10.30 Мојни ренцери самурај, серија
11.00 Ларин избор, серија
13.00 ФИЛМ Како сам јео глисте
14.30 ФИЛМ Фарма смијеха
16.30 Заувијек сусједи, серија
17.00 Вијести
17.10 Провјерено
17.50 Луд збуњен нормалан, серија
19.10 Дневник

РТЛ

5.50 Бибин свијет, серија
6.20 Југиох, цртани филм
7.10 Вирус атак, цртани филм
7.30 Уврнути чупавци, цртани филм
8.10 Училица
8.50 Галилео
10.00 ФИЛМ Boxboarders
12.00 ФИЛМ Замјена
14.00 ФИЛМ Делфиново око
16.00 Колеиицом по свијету
17.10 Смртоносних 60
18.30 РТЛ данас
19.10 Галилео

ЕЛТА 1 HD

7.00 Кафа у пет
7.40 Cover magazine
8.00 Телетрговина
8.40 Спортиго ТВ
9.00 Волим спорт
9.30 Game zone
9.40 Портал
10.00 Индија
10.30 Спортиго ТВ
11.00 Сазревање
12.00 ФИЛМ И корњаче лете
13.40 ТВ Јахорина
14.30 Човјек лав
15.00 Човјек лав
15.30 БЛ бендови за мале хероје, концерт
16.30 Индија
17.00 ФИЛМ Вишња на Ташмајдану
18.40 Ауто-шоп магазин
19.10 Телетрговина

ТВ1

6.00 ФИЛМ Безаконе
7.00 ФИЛМ Сансет Карсон поново јаше
8.00 Под сретном звијездом, серија
11.00 Закухајмо заједно
12.00 Тенис
14.00 Слатка бол, серија
15.00 Ја бирам госте
16.50 Вијести
17.00 Морска патрола, серија
18.10 Red Weekly
19.00 Дневник
20.00 Слатка бол, серија
21.00 ФИЛМ 100 милиона прије Христа
22.30 ФИЛМ Други дах
0.30 ФИЛМ Лудаци
2.00 Дневник
3.00 Закухајмо заједно
3.40 Ноћни програм

10.20

КУЋНИ ЉУБИМЦИ

20.10 Лото
20.15 До посљедњег збора
21.50 Дневник
22.30 Рат и мир, серија
0.10 ФИЛМ Едисон
1.50 ФИЛМ Посљедњи изазов
3.20 Слоновача
4.10 ФИЛМ Црвена капела
5.40 Јеловници изгубљеног времена
6.00 Лијепом нашом

23.20

ДР ХАУС, СЕРИЈА

20.00 ФИЛМ Црвена капела
21.30 ФИЛМ Кожа у којој живим
23.20 Др Хаус, серија
0.00 Луди од љубави, серија
0.50 Секс и град, серија
1.20 Музика

9.40

АНИМАНИЈАЦИ, ЦРТАНИ ФИЛМ

20.00 ФИЛМ Притајена ватра
22.00 ФИЛМ Смртоносна зона 2
23.50 ФИЛМ Неограничена моћ
2.10 ФИЛМ Искра
3.30 Езо ТВ
5.00 Дневник

19.10

ГАЛИЛЕО

20.00 ФИЛМ Хронике из Нарније: Принц Каспијан
22.40 ФИЛМ Свемогући Еван
0.30 ФИЛМ Непозвани
2.00 Астро шоу
3.00 РТЛ данас

13.40

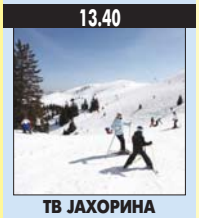

ТВ ЈАХОРИНА

20.00 ФИЛМ Продавница самоубистава
21.30 Мини концерт
22.00 Flame
22.40 ФИЛМ Издајници
0.30 Видео-стране

21²⁰ ОБН

Све за лову

Стефани Плам с 30 година, незапослена и свјеже разведена, живи са својим хрчком у Трентону. Сломљена и очајна, проналази посао код свог братића који се бави јамчевинама. У потрази за брзом зарадом прихвата највећи случај - ући у траг локалном полицајцу траженом за убиство, с којим дијели романтичну прошлост, а који јој је сломио срце у средњој школи. Стефани с временом постаје чврста и одлучна, а све уз лагану дозу романтике.

Улоге: Кетрин Хигл, Џејсон О'Мара, Џон Легуизамо
Режија: Џули Ен Робинсон

0²⁰ РТРС

Приватни терапеут

Филм описује догађаје и људе који окружују др Џоа Брадена, психолога који се бори за успјех у сваком аспекту свог личног и професионалног свијета. Др Браден мора да рјешава своје проблеме док је суочен са заводничком нимфоманком и халуцинирајућим такси возачем.

Улоге: Мајк Фарел, Кели Мекгилис, Том Босли, Роберт Вон
Режија: Мајкл Пресман

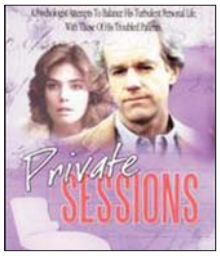

недјеља, 17. март

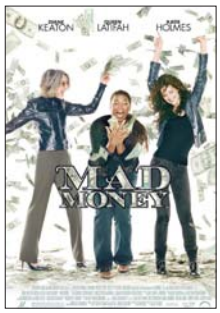

БН 22.00

Луде за новцем

Бриџет Кардиган живјела је мирним и спокојним животом домаћице све док је једног дана није шокирала неугодна вијест. Сазнала је да се она и њена породица налазе пред банкротом, а можда изгубе и кућу због тога што њен супруг Дон није успио да задржи свој досадашњи посао. Сада и она мора да се запосли те напусти чари живота високе средње класе какве јој је пружала досадашња супругова плата. Проблем је у томе што Бриџет једино има искуства као предана и брижна мајка и жена. Пошто окрутно капиталистичко тржиште рада не цијени баш превише те квалитете, једини посао који је могла пронаћи био је онај чистачице у Америчкој националној банци новчаних резерви.

Улоге: Дајана Китон, Тен Денсон, Кети Холмс, Квин Латифа

Режија: Кали Кури

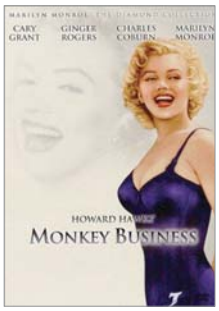

ОБН 21.20

Мајмунска посла

Један од лабораторијских мајмуна у игри случајно измијеша хемикаліје и излије их у посуду с водом из које затим пије професор Фултон. Он се подмлади духом, купи ново одијело и спортски аутомобил, промијени фризуру и лудује градом са шефовом секретарицом Лоис Лаурел. Кад напитак послије осам часова престане да дјелује, опет постаје стари предвидљиви Фултон. Исто се догоди и његовој супрузи Едвини, која нагло добија смисао за пустоловине и готово га остави због Хенка, удварача из младости. Фултону се чини да напитак доноси само невоље.

Улоге: Кери Грант, Џинџер Роџерс, Мерилин Монро

Режија: Хауард Хоукс

РТРС

6.00	Страсти, серија
7.30	Музика
8.00	Вијести
8.10	Преглед недјеље за особе са оштећеним слухом
8.30	Докторе у помоћ
9.00	Викендом из Источног Сарајева
10.30	Били једном једни проналазачи
11.00	Квизолог
12.00	Дневник
12.20	Сноп
13.00	Огњишта
13.30	Причај нешто народно
14.00	Православље
14.30	Ступови духовности
15.10	Гастрономад
15.30	Од злата јабука
16.00	Играјући пјевајући
17.00	Вијести
17.10	7 у 1
18.40	Буди звијезда Ђурђевданског фестивала
19.30	Дневник
20.10	Кошарка: Игокеа - Крка
22.00	Курилска острва
22.30	Дневник
23.00	Дангубе, серија
23.30	ФИЛМ Још сам ту
1.10	Докторе у помоћ
1.40	Причај нешто народно
2.00	Огњишта
2.20	Дневник
2.50	Ступови духовности
3.10	Православље
3.30	Музика
3.50	Викендом из Источног Сарајева
5.20	Сноп

БН

8.00	Звуци завичаја
9.00	Са Крајишницима по Крајини
9.30	Ништа лично
10.30	Село
11.00	Чврчак на сат
12.00	Звуци завичаја
13.00	БН музика
14.00	Без маске
14.30	Балканске преваре
15.00	Ништа лично
16.00	Дневник
16.20	Недјељом поподне
19.30	Дневник
20.00	Балканске преваре
20.20	Папарацо лов
21.00	Желим бити глумац
22.00	ФИЛМ Луде за новцем
0.00	Црвено

РТС1

6.00	Јутарњи програм
9.00	Жикина шареница
11.00	Дизни
12.10	Кукурику шоу
12.30	Седам РТС дана
13.00	Дневник
13.10	Спорт плус
13.30	Балканском улицом
14.00	Вријеме је за бебе
14.50	Гастрономад
15.10	САТ
16.00	На путу за Монтевидео, серија
17.00	Задња кућа Србија
17.30	Луд збуњен нормалан, серија
18.20	Сасвим природно
19.00	Слагалица
19.30	Дневник
9.00	ЖИКИНА ШАРЕНИЦА
20.00	ФИЛМ Чекрк
21.00	Ја имам таленат - специјал
22.00	ФИЛМ 360
23.50	Дневник
0.10	Луд збуњен нормалан, серија
1.00	Репризни програм

РТС2

6.00	Музика за добро јутро
7.00	Амен Адјес
8.00	Дозволите
9.00	Програм за дјецу
10.00	Школски програм
10.30	Мој љубимац
11.00	Знање имање
12.00	Потрошачки савјетник
12.30	е-ТВ
13.00	Траг у простору
13.30	Културако ареципе
13.50	Програм за дијаспору
14.40	Срби у Холивуду
15.10	Клизање
16.50	Кошарка: Црвена звезда - Будућност
17.40	Стоп спорт
18.40	Клизање
21.30	Магазин Лиге шампиона
22.00	Јелен Топ десет
23.00	Провјетравање
23.40	Викенд Евронет
0.00	Репризни програм

Б92

8.00	Цртани филм
8.30	Добра земља
11.00	Вијести
11.30	Два и по мушкарца, серија
13.50	ФИЛМ Странац
15.30	Свијет на длану
16.00	Вијести
16.30	ФИЛМ У пауковој мрежи
18.30	Вијести
19.00	ФИЛМ Звук грмљавине
21.00	Утисак недјеље
22.00	Индијан Велс мастерс
0.00	Вијести
0.30	Спортски преглед
0.50	ФИЛМ Кис кис бенг бенг
2.20	СФРЈ за почетнике
-	Инфо

ПИНК БХ

7.30	Звијезде Гранда
10.30	Голд експрес
12.10	ФИЛМ Шмекер
14.00	Амици шоу
15.40	Недјељно поподне код Лее Киш
17.30	Добар комшија
18.30	Инфо топ
19.00	Прељубници
14.00	АМИЦИ ШОУ
20.00	Курсаније
21.00	Тренутак истине
22.30	Са Тањом на ти
23.30	VIP Room

АТВ

7.00	Свијет пољопривреде
8.00	Јутарњи програм
9.50	Вијести
10.00	Покемони, цртани филм
10.30	Гормити, цртани филм
11.00	Бен 10, цртани филм
12.00	ФИЛМ Џејн До: Док нас смрт не растави
14.00	Прија, серија
15.00	ФИЛМ Полицијска академија 2
17.00	Лоза, серија
18.00	Певај брате, серија
19.00	Вијести
19.50	Прија, серија
21.00	ФИЛМ Полицијска академија 3
23.00	ФИЛМ Црни гром
0.00	Супер '70

К3

9.00	Изворњаци
10.00	Земља извор живота
11.00	Панорама регије
11.30	Слатка бол, серија
12.30	АБС шоу
13.00	Како вријеме пролази, серија
15.00	Недјељно поподне
17.00	Тенис
18.40	Новости
19.30	Дневник РТС
20.00	Слатка бол, серија
21.00	Како вријеме пролази, серија
22.40	ФИЛМ Очева правда
0.00	Ноћни програм

ОБН

6.40	Цртани филмови
9.00	Принц из Бел Еира, серија
9.40	Ин магазин
10.20	Одбачена, серија
12.00	Лонци и поклопци
13.00	Телеринг
14.00	Рефлекс
15.00	Сулејман Величанствени, серија
16.30	Ред карпет
17.20	Дејана ток шоу
18.50	ОБН инфо
19.50	Ин магазин
20.00	Одбачена, серија
21.20	ФИЛМ Мајмунска посла
22.20	Да то сам ја
0.20	Одбачена, серија
1.20	ОБН инфо
1.40	Ин магазин
2.30	Фудбал
4.20	Чувари планете

РАДИО РС

6.00	Јутарњи програм
8.00	Вијести
8.05	Емисија за село
9.00	Вијести
9.05	Кутак за маштање и музика за дјецу
9.30	Староградска музика
10.00	Вијести
10.05	Животок
11.00	Вијести
11.05	Изворник
12.00	Вијести
12.05	Из вјерских заједница
13.00	Вијести
13.05	Зврк
14.00	Вијести
14.05	Панта реј
15.00	Вијести
15.05	Спортски преглед
16.00	Дневник
16.30	Музика
17.00	Недјељни радио магазин
18.00	Вијести
18.05	Медаљони у времену
19.00	Вијести
19.05	Заиграјмо запјевајмо
20.00	Вијести
20.05	Разговорник
21.00	Вијести
21.05	Свијет опере
22.00	Вијести
22.05	Најсвјетлије странице умјетничке музике
23.00	Вијести
23.05	Животок
0.00	Поноћне вијести
0.05	Панта реј
1.00	Ноћни програм
5.00	Изворник

Препоручујемо...

23³⁰ РТРС

Још сам ту

За вријеме пробе за једну добротворну приредбу 2008. године, познати глумац Хоакин Финикс, најавио је пред новинарима своје повлачење из филма. Изјава је дата пред новинарима, али и пред камерама колеге глумца Кејси Афлека, иначе мужа Хоакинове сестре, и покренула је лавину контроверзних коментара. Разлог повлачења је наводно Хоакинова жеља да се бави реп музиком. Филм прати хаотичну и често комичну годину која је слиједила.

Улоге: Хоакин Финикс, Ентони Ленгдон, Кери Перлоф, Кејси Афлек, Брус Вилис

Режија: Кејси Афлек

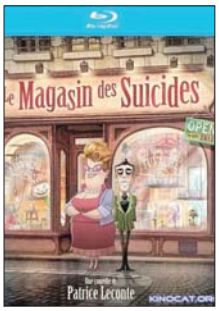

ЕЛТА 1 HD 23.30

Продавница самоубистава

Замислите продавницу која већ десет генерација продаје све расположиве реквизите који ће вам помоћи да почините самоубиство. Ова мала породична радња профитира на несрећи и тмурном расположењу очајних појединаца, све до једног кобног дана када се власници суочавају са великим проблемом: њихов син и насљедник је неизљечиво весео, оптимистичан и пун животне радости, одлучан у својој намјери да измами осмијех на лицима купаца. Одлични анимирани филм је адаптација истоимене књиге чувеног француског писца Жана Тулеа.

Гласови: Бернард Алан, Изабел Спеј, Изабел Ђами

Режија: Патрик Леконт

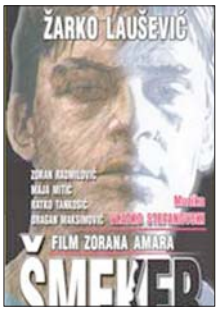

ПИНК БХ 12.10

Шмекер

Прича о младићу са периферије који животну школу учи на улици и у кафани. Његова дјевојка припада истој средини. Кад он оде у војску, дјевојка покушава да се извуче са периферије, залаже једино што има - свој лијепи изглед. Позира нага за један часопис. Када види ту фотографију, младић бјежи из војске да би затражио објашњење. Повратак у средину којој је до јуче припадао намеће му, прије свега, сопствено преиспитивање, затим расправу са такозваним пријатељима, па тек онда са дјевојком.

Улоге: Жарко Лаушевић, Драган Максимовић, Зоран Радмиловић

Режија: Зоран Амар

БХТ1

- 6.00 Горко-слатко, серија
- 6.30 Кап-код вријеме брусница
- 7.30 ТВ Либерти
- 8.00 Вијести
- 8.10 Оружане снаге БиХ
- 8.50 Слалом (м)
- 9.50 Велеслалом (ж)
- 10.40 Лига шампиона, магазин
- 11.10 Слалом (м)
- 12.20 Велеслалом (ж)
- 13.20 Вијести
- 13.40 Изазови пољопривреде
- 14.10 Путеви здравља
- 14.50 Фудбал: Зрињски - Травник
- 16.50 Смањи гас
- 17.10 ФИЛМ Породични план
- 19.00 Дневник
- 19.30 Горко-слатко, серија
- 20.00 Карађоз, серија
- 21.00 Црта
- 22.00 Вијести
- 22.10 БХТ спорт
- 22.40 Сарајевска зима
- 23.50 ФИЛМ Породични план

ХРТ 1

- 7.20 Духовни изазови
- 8.00 ФИЛМ Рим отворени град
- 9.50 ни ДА ни НЕ
- 10.40 Библија
- 10.50 Миса
- 12.00 Дневник
- 12.30 Плодови земље
- 13.25 Море
- 14.00 Недјељом у два
- 15.00 Мир и добро
- 15.40 Дивљи у срцу, серија
- 16.30 Вртлаpица
- 17.10 ФИЛМ
- 19.10 Тема дана
- 19.30 Дневник

ХРТ 2

- 5.40 Ветерани мира
- 6.20 Нормалан живот
- 7.10 Мумини, цртана серија
- 7.40 Градић Вакавил, цртана серија
- 8.00 Озбиљна музика
- 8.50 Слалом (м)
- 9.50 Велеслалом (ж)
- 11.20 Слалом (м)
- 12.20 Велеслалом (ж)
- 13.20 Музика
- 13.40 До посљедњег збора
- 15.20 Babybonus
- 16.00 Олимп
- 16.50 Кошарка: Цедевита - Цибона
- 18.40 Јеловници изгубљеног времена
- 19.00 Магазин Лиге шампиона
- 19.30 Кришке сира

НОВА

- 6.20 Ин магазин
- 7.10 Енди, серија
- 7.40 Укуси Хрватске
- 8.10 Заувијек сусједи, серија
- 9.10 Нинџа корњаче, цртани филм
- 9.40 Винкс клуб, цртани филм
- 10.00 Мојини ренџери самураји, цртани филм
- 10.30 Ларин избор, серија
- 12.30 ФИЛМ Фарма смијеха
- 14.20 ФИЛМ Љубав из снова
- 16.30 Заувијек сусједи, серија
- 17.00 Вијести
- 17.10 Ин магазин
- 17.50 Над липом 35
- 19.10 Дневник

РТЛ

- 4.50 РТЛ данас
- 5.30 Бибин свијет, серија
- 6.00 Југиох, цртани филм
- 7.20 Вирус атак, цртани филм
- 7.40 Увртнути чуповци, цртани филм
- 8.00 Галилео
- 9.10 Колеиицом по свијету
- 10.40 Смртоносних 60
- 12.00 ФИЛМ Хронике из Нарније: Принц Каспијан
- 14.50 ФИЛМ Свемогући Еван
- 16.40 Љубав је на селу
- 17.40 Магазин
- 18.30 РТЛ данас
- 19.10 Галилео

ЕЛТА 1 HD

- 7.00 Калеидоскоп, забавни програм
- 8.00 Телетровина
- 9.00 На точковима, забавни програм
- 10.00 Храна и вино, емисија о кулинарству
- 11.00 Flame, магазин
- 11.40 Човјек лав, док. програм
- 12.10 Човјек лав, док. програм
- 12.40 Човјек лав, док. програм
- 13.00 ФИЛМ Августовски ручак
- 15.00 ФИЛМ Издајници
- 17.50 ТВ Јахорина, забавна емисија
- 18.30 Flame, магазин
- 19.20 Телетровина

ТВ1

- 6.00 Бонанца, серија
- 8.00 Вјетар у леђа, серија
- 8.40 ФИЛМ Зарањамо у зору
- 10.00 Морска патрола, серија
- 11.00 Закухајмо заједно
- 12.00 Капитал
- 12.30 Еуролига магазин
- 13.00 Како вријеме пролази, серија
- 15.00 Тенис
- 17.00 Вијести
- 17.10 ФИЛМ 100 милиона прије Христа
- 19.00 Дневник
- 19.50 Слатка бол, серија
- 21.00 Како вријеме пролази, серија
- 22.40 ФИЛМ Очева правда
- 0.30 ФИЛМ Други дах
- 2.00 Дневник
- 3.00 Капитал
- 3.30 Ноћни програм

20.15

СВЕ У СЕДАМ, КВИЗ

- 20.10 ЛОТО
- 20.15 Све у 7, квиз
- 21.15 Одмори се, заслужио си, серија
- 21.55 Дамин гамбит
- 22.45 Дневник
- 23.20 Почивали у миру, серија
- 0.10 ФИЛМ
- 2.00 ФИЛМ
- 4.20 Дивљи у срцу, серија
- 5.10 Све у 7, квиз

2.50

МУЗИКА

- 20.00 ФИЛМ Звјездани ратови 5: Империја узвраћа ударац
- 21.50 ФИЛМ Донесите ми главу Алфреда Гарсије
- 23.50 Арчи Бронсон Оутфит, концерт
- 0.50 Др Хаус, серија
- 1.30 Луди од љубави, серија
- 2.20 Секс и град, серија
- 2.50 Музика

17.50

НАД ЛИПОМ 35

- 20.00 Луд збуњен нормалан, серија
- 21.20 ФИЛМ Смртоносно оружје 4
- 23.30 ФИЛМ Притајена ватра
- 1.20 ФИЛМ Неограничена моћ
- 3.30 ФИЛМ Смртоносно оружје 4
- 5.20 Дневник
- 6.00 Ин магазин

19.10

ГАЛИЛЕО

- 20.00 ФИЛМ Трансформери 2: Освета поражених
- 22.50 Мјесто злочина: Мајами, серија
- 1.20 ФИЛМ Непозвани
- 2.50 Астро шоу
- 3.50 РТЛ данас

10.00

ХРАНА И ВИНО, ЕМИСИЈА О КУЛИНАРСТВУ

- 20.00 ФИЛМ Скупљачи перја
- 21.40 ФИЛМ Посљедња кап
- 23.30 ФИЛМ Продавница самоубистава
- 1.00 Видео-стране

15⁰⁰ ЕЛТА 1 HD

Издајници

Напад на Перл Харбур уплашио је цијелу Америку. Додатна стрепња су и напади нацистичких подморница на савезничке бродове. У страху од свега што није америчко обојено - локалне власти оптужују удовицу Камил и њеног љубавника за издају. Њихова љубав, патриотизам, као и животи биће угрожени.

Улоге: Тејтум О'Нил, Џулијен Сендс, Тим Кари

Режија: Глен Питри

21⁴⁰ ЕЛТА 1 HD

Посљедња кап

У смјелом настојању да заврши рат до Божића, Винстон Черчил и Британска висока команда сковали су изванредан план - операцију "Маркет гарден". Иза непријатељске линије у Њемачкој коју су окупирали Холанђани бачено је 35 хиљада британских војника. Усред највеће авио-инвазије у историји, мала јединица људи, звана "Matchbox", посједује лични дневник. Када је јединица оборена, близу зоне слијетања, изглед за њихов успјех је безнадежан.

Улоге: Лоренс Фокс, Луис Фемпси, Луси Гаскел, Били Зејн

Режија: Колин Тиг

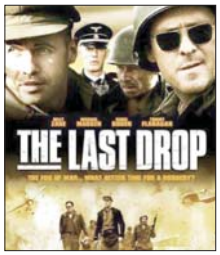

Ким Кардашијан лажира ријалити!

Бивши муж старлете Ким Кардашијан, Крис Хамфрис, тврди да се она удала за њега само да би повећала гледаност, као и да је ријалити о Кардашијановима намјештен.

Најпознатија ријалити звијезда Ким Кардашијан је одређене дијелове популарног серијала о Кардашијановима снимала из више пута, а неке сцене су на њен захтјев и накнадно монтиране, пише магазин "Life&Style".

Крис Хамфрис, који је са старлетом био у браку читава 72 сата, покренуо је судски поступак против своје бивше супруге, оптужујући је да се за њега удала само да би зарадила на гледаности популарног ТВ шоуа.

Томе у прилог говоре и судски докази који откривају временски несклад у емисији. Наиме, једном приликом Ким је тражила савјете о браку од своје мајке Крис Џенер, међутим, испоставило се да је та сцена снимана много касније, у вријеме када је Ким већ покренула судски поступак за развод брака.

Такође, у судским документима се налази доказ да је Ким тражила да се сцена просидбе сними поново, јер није дјеловала довољно изненађено када је Хамфрис запросио. А да би све било како је старлета замислила, имали су и написан сценарио за тај моменат, открива продуцент читавог ријалитија Расел Џеј, који додаје и то да је Кардашијанова у ријалитију користила лажне сузе.

Данијел Крејг напао обожаваоца

Данијел Крејг, актуелни Бонд, био је у шопингу са супругом Рејчел Вајс у супермаркету у Њујорку када је један фан почео да их фотографише мобилним телефоном.

Глумац се толико изнервирао да је напао фана, прво вербално, а затим му отео телефон.

- Да ли ти је узбудљиво што ми сада купујемо храну? Да ли је могуће да некога занима шта сада радимо моја жена и ја - галамио је Крејг, а затим отео обожаваоцу телефон.

Свашта би било, кажу свједоци, да Вајсова није ускочила да смири ситуацију. Најприје је одвела Бонда на страну, затим се извинила обожаваоцу и замолила га да обрише фотографију.

НЕКАД БИЛО...

Рођен Курт Расел

Амерички глумац Курт Фогел Расел рођен је 17. марта 1951. године у Спрингфилду. Глумачку каријеру Курт Расел је започео када је имао десет година, играјући у филму Елвиса Прислија "Догодило се на свјетској изложби", у улози дјечака. Добио је улогу у епизоди "Острво Гилиган" као дјечак из џунгле. Послије тога је потписао десетогодишњи уговор са "Волт Дизни" компанијом и постао судија звијезда 1970-их. Номинован је за "Еми" награду 1979. године, као и за "Златни глобус" 1984. године. Познате улоге је остварио у филмовима "Бјекство из Њујорка", "Створ", "Танго" и "Кеш"... Оженио се глумицом Сисон Хабли, коју је упознао на снимању филма "Елвис" 1979. године. Добили су сина 1980. којем су дали име Бостон. Брак им се распао током 1983. године, када је упознао глумицу Голди Хон. С њом је добио сина Вајта 1986. године.

ПОСЉЕДЊА

Ејмина звијезда прва на Стази музичара

Ејми Вајнхаус ће бити прва умјетница која ће имати част да добије звијезду на Стази славних музичара која ће ускоро бити саграђена у британској престоници.

Постхумна почаст биће јој указана 14. септембра, на дан када је позната пјевачица требало да прослави 30. рођендан. Према писању магазина НМЕ, звијезда преминуле пјевачице је прва звијезда која ће бити постављена на Стази славних музичара у Лондону.

Стаза, налик свјетски познатом Булевару славних Холивуда у Лос Анђелесу, али са акцентом на музику, биће свечано отворена 13. септембра. Нова туристичка атракција биће смјештена у Камдену, кварту у центру Лондона, познатом по бројним концертима, на којима је Ејми Вајнхаус радо наступала.

Луда планета

Снимао најопасније ајкуле

Некадашњи матадор Жерардо дел Виљар ронио је са Мако ајкулама без заштитног кавеза и снимио невјероватне фотографије. Оне дефинитивно не спадају међу најљепша бића на планети и имају репутацију једних од најсмртоноснијих и најбржих ајкула у океану. Својим наизглед беживотним очима и застрашујуће оштрим зубима прогоне плијен брзином од готово 100 километара на час.

Панде гледају секс на ТВ

Особље "Panda Breeding and Research Base" центра на југу Кине одлучило је да петогодишњој панди Кен Ли и њеном партнеру Џонгионгу пусти снимак на којем панде имају полни однос у дивљини. Надају се да ће то подстаћи ову врсту да се пари.

- Сваки пут када би Џонгионг покушао нешто са Кен Ли она би га гурнула и били смо забринути да ће пропустити своја три плодна дана. Пустили смо јој снимак. Послије тога није одбила партнера и полни однос је био успјешан - рекли су из овог ЗОО центра.

Необичне комшинице

Становници сјеверног дијела америчке државе Вириниија прави су срећници. Управо у њиховом комшилуку, у размаку од неколико километара, живе жена са највећим грудима и жена са најдужим ногама на свијету. Ана Тарнер је са великим грудима звијезда меке порнографије и модел. Удовица је и мајка двоје дјеце. Светлана Панкратова има ноге дуге 132 цм. Још као школарка, у Русији је играла кошарку те је на тај начин добила спортску стипендију за амерички факултет.

ISSN 1840-1155

плус
Глас Српске
www.glassrpske.com

објектив

Интервју
Предраг Дашић: Науци треба више пажње и пара

Култура
Холивудски гламур на канадски начин

НЕОБИЧНИ СТРАХОВИ И ФОБИЈЕ ПОЗНАТИХ

Плаше се лептирова, папира и делфина

РОБЕРТ ПАТИНСОН
дрхти испред коња

МЕГАН ФОКС
има фобију од папира

ЏОНИ ДЕП
не подноси кловнове

Познати на

Follow us on twitter

ЕРИК ГОРДИ,
социолог

Десет година откако су убили Зорана Ђинђића. Од тада није прошао ниједан једини дан, а да га нису убили поново.

11. март

МАРИО БРКИЋ,
портпарол OHR-а

Ко тебе пријавом ти њега мачком.

12. март

ДЕЈАН ЗОРИЋ ПИНКИ,
глумац

На оној слици гдје Србин љуби Хрватицу заставе су вишак.

10. март

ДИЈАНА РАДУЉ,
ТВ водитељ

Што би рекла портпаролка SIPA: "У овом тренутку не бих коментарисали више" :)

12. март

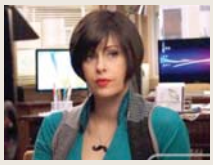

БОЈАНА МАЉЕВИЋ,
глумица

Биће опет и плава Ана... ипак је прошло 18 година. Мало је и порасла ;)

11. март

ИЗ НИЧИЈЕГ УГЛА

Цртице из Сарајева

ПИШЕ:
Сања
ВЛАИСАВЉЕВИЋ

Прича прва

О вих дана биран је нови папа. Прво вече црни дим! Друго вече бијели и Ватикан има новог папу. У Сарајеву се бира градоначелник. Неколико дана вијори се црни дим из зграде градске управе. Један кандидат ратни члан Предсједништва БиХ. Предложили га из Социјалдемократске уније. Други угледни правник Јакоб Финци, бивши амбасадор. Предложили га из Наше странке, иако није њихов члан. Трећи је Игор Камочаји који је недавно смијењен са неке високе функције због, веле, злоупотребе овласти. Предложила га СДП. Мало затечена размишљам, како ће једна озбиљна политичка партија предложити за градоначелника особу која је тек смијењена са функције, али у СДП-у све може када Шеф тако жели. Дакле, дилема је велика. Ако је истина да се сви заклињу у босанске Јевреје, а сада је ријеч о веома способном и угледном интелектуалцу, онда памет стаје пред дилемом ко би требало да буде градоначелник. Али како се у Сарајеву све вриједности сваки дан изнова претресају, онда ова дилема и не треба да чуди.

Прича друга

Друштвене мреже су ових дана закрчене коментарима фотографије двоје младих људи на школовању у Мостару. Он је Србин, а она Хрватица и заогрнути заставама Србије и Хрватске, они се ето љубе. Скандал или пркос у име љубави? Петнаест година радим са младим људима, истих година као и ово двоје са фотографије, и то младим људима из цијеле БиХ и свједочим баш оваквим призорима. О томе се ништа не зна. Такве фотографије и приче не доспијевају у јавност. И зашто би доспијевале? Много боље, а и профитабилније је, причати о клањима и убијањима. Каменовањима и пријетњама. Крађи новца и политичким подметањима. И док трају такве приче, траје и Босна која нема шансу приближити се Европи. Крњава, заостала, са губицима, никаквим платама, без индустрије, без науке, без умјетности... А у таквој земљи са увијек истом реториком могу опстати само они који свако мало подсјећају своје бираче како их они други мрзе и како им раде о глави. Урош и Антонија, тако се зову двоје младих људи са фотографије, руше мит о злоћудној земљи Босни.

Подједнако као хиљаде младих људи који су прошли кроз дебатни програм БиХ. Прије пар мјесеци одржано је државно дебатно такмичење. Побиједила је екипа Газихусрефбегове медресе у Сарајеву, а три најбоља појединачна говорника су били дебатанти из Средњошколског центра Пале. Организатор је ту вијест послао свим могућим медијима и порталима. Да ли је та вијест објављена? Ма ни говора. Тек мјесец и по дана касније након интервенције водитеља једног од тимова објављена је информација у једним дневним новинама о тим младим људима који су се такмичили.

Али, да су се чланови ових тимова извређали или потукли, била би то вијест дана: "Средњошколци пуни националне мржње нападали једни друге!" А овако то је био само један безначајан догађај неке невладине организације која хоће више него што политичари ове земље желе.

Ова фотографија која помирује два народа кроз љубав као и немали говор мржње који прати коментаре ме подсјетио на изливе говора мржње због мог писања у "Гласу" или херцеговачком "Поскоку". Како неко може писати и за једне и за друге, питање је које се стално понавља. А поред питања уобичајена констатација: "Човјек без моралних скрупула, плаћеник и националиста пише и за једне и за друге". Е док год се тако размишља о нечему српском и хрватском, далеком и страном, злом и опасном, Антонија и Урош ће бити или чудо или предмет мржње.

А можда је и њих неко платио да подривају овако складну земљу? Него кад споменух говор мржње сјетих се да је ових дана представљен најновији урадак фантомске удруге "БХ Новинари": извјештај о говору мржње. Прве информације у сарајевским дневним новинама "Ослобођење" и магазину "Дани". Истакли су "Глас Српске" и "Дневни аваз" као еклатантне примјере таквог говора. Смијешно и злоћудно. Али и очекивано. Па ко би под диригентском палицом Борке Рудић, тајнице и новинарке, могао бити на мети него ове двије новине. Мада, треба бити поштен, "Глас Српске" предњачи у овом извјештају. Њему припада лента: "Најеклатантнији примјер хушкања и дискриминације, као и директног говора мржње у мониторисаном периоду био је текст објављен на порталу глассрпске.цом 17. новембра 2012. редитеља Николе Пејаковића "Мијешано месо", у којем аутор говори о мјешовитим браковима у бившој Југославији."

Када прочитате остатак овог документа који има наслов: "ЕМПИРИЈСКИ ДИО ИСТРАЖИВАЊА: ГОВОР МРЖЊЕ - РЕЗУЛТАТИ МОНИТОРИНГА МЕДИЈА" и обухвата четири и по странице, онда заиста не можете озбиљно схватити цјелокупан пресјек говора мржња на тих пар страничица. Тим више што се ту налазе и примјери позитивне праксе. А као такви проглашени су БХТ, радиосарајево.ба и "Слободна Босна". Е ово са "Босном" је више него смијешно и неозбиљно. Новина у којој уредник вриједђа све који му се не свиђају је узор позитивног медијског ангажмана, па у извјештају стоји: "У два случаја забиљежено је како је медиј упозорио на говор мржње (у уџбеницима, не у другим медијима) ("Слободна Босна" 13.12. и 20.12., Прилог 6), што је, свакако, позитиван примјер медијског ангажмана."

А прича о порталу радиосарајево.ба је још смјешнија јер извјестиоци тврде: "У контексту професионалног писања, важно је поменути и портал радиосарајево.ба, као позитиван примјер, на којем није забиљежен нити један примјер говора мржње, нити непрофесионалног извјештавања током мониторинг периода (а мониторисано је 490 чланака објављених на овом порталу)."

Могу сама свједочити да су се и у "Босни" и на наведеном порталу налазили и те како дискриминаторски и увредљиви ставови што је такође предмет анализе овог несретног извјештаја, али примјера из ових медија тамо нема. Да ли је могуће да неко ко се одважи јавно пласирати селективне информације и представљати их озбиљним истраживањем, у самом извјештају прави драстичну дискриминацију? Јесте могуће и то под покровитељством шефице канцеларије Савјета Европе у Сарајеву Мери Ен Хенеси која је истакла да је "општи циљ овог пројекта промоција професионализма и толеранције у медијима у БиХ као и промовисање стандарда Савјета Европе за борбу против говора мржње у јавном простору посебно путем подршке саморегулацији новинарске професије и медија опћенито." Е једни ли су онда саморегулација и европски стандарди ако су "Слободна Босна" и радиосарајево.ба примјер позитивне праксе. Али, могу их схватити, па ко би се још замјерио Авдићу и његовој "Босни" кад ће одмах сутра бити предмет дискриминаторских ставова. Живјело слободно и уређено новинарство које штити Борка Рудић. То је она жена (хајде да се нашалимо) што је дигла своје удружење на ноге да заштити новинарку Мирјану Кусмук од недавног судског шиканирања. А познатија је и као храбра и објективна извјеститељица из ратног Коњица о страдању Срба.

> **Много боље, а и профитабилније је, причати о клањима и убијањима. Каменовањима и пријетњама. Крађи новца и политичким подметањима. И док трају такве приче, траје и Босна која нема шансу да се приближи Европи. Крњава, заостала, са губицима, никаквим платама, без индустрије, без науке, без умјетности... А у таквој земљи са увијек истом реториком могу опстати само они који свако мало подсјећају своје бираче како их они други мрзе и како им раде о глави**

КОЛУМНА

"Рагузирање" и "уринирање"

Без обзира на мотиве, који су им различити, поборници "српијанске" и "бхсцг" књижевности су, као свесни или несвесни поборници аутошовинизма, што свесни, што несвесни савезници антисрпских шовиниста из корпуса "младих западнобалканских нација". А један од пројеката на којима сарађују јесте покушај отимања значајних писаца из корпуса српске књижевности

На савременој српској књижевној сцени постоји скупина "писаца" и "критичара" која српској књижевности не жели да припада. И то је, ма колико било бесмислено, право "избора" које им нико не може оспорити.

Проблем, међутим, лежи у томе што, у жељи да нечему, ипак, припадају, покушавају да српској књижевности одузму историју и име, претварајући је у "српијанску" књижевност, или део фантомске "бхсцг" (читај: бошњачкохрватскосрпско-црногорске) књижевности, како би традицију која им се не допада насилно прилагодили себи и свом извитопереном погледу на део света у ком живе, креирајући вештачки микрокосмос у ком би се осећали као рибе у води.

МУКЕ С ИСТОРИЈОМ

Политичке конотације оваквих настојања су колико јасне, толико и јадне.

У "балканизацијским" процесима током двадесетог века, под диригентском палицом великих сила, руковођене комплексима порекла, осећањем угрожености и нарцизмом малих разлика, етнички сродне а религијски подељене групе претвориле су се у низ нација и "нација", распоређених у више трагикомичних држава, у којима се говори један исти језик, али се тај језик крсти различитим именима.

Пошто је најбројнији јужнословенски народ српски и - са изузетком Бугара, који у савременим јужнословенским трвењима, барем тренутно, не учествују на најдиректнији начин - једина нација која је у двадесети век ушла као државотворна, такође српска, Срби су, природно, били кључни интегративни јужнословенски фактор, док су "балканизацијски" дезинтегративни процеси имали антисрпски карактер.

Страховита двадесетовековна крвопролића су идеју јужнословенске интеграције обесмислила још у првој половини минулог столећа, али је она, на апаратима које је обезбеђивала комунистичка диктатура, још неколико деценија одржавана у животу.

Са падом комунизма, провизуријум заједничке јужнословенске државе се распао, а "Велики брат" се постарао да се распад одиграо на српску штету, свођењем најбројнијег народа на територију Београдског пашалука.

Пошто је политички део посла делимично завршен, преостало је да се свођењем српске културе на територију поменутог пашалука спречи могућност будуће интеграције Срба који живе у различитим, "балканизацијом" насталим државама, и отуд назив "српијанска" књижевност.

Али, пошто је јасно да је у условима глобализације трајна "балканизација" тешко одржива, баш као што је трајна дезинтеграција српске нације, са глобализацијом, као и без ње, прилично компликован и ризичан подухват, потребно је обезбедити услове за нову "интеграцију", у којој Срби, међутим, не би били доминантни, него би, подељени на "грађане" Хрватске, Босне, Црне Горе, Србије, иако и даље најбројнији, били непрепознатљиви, ако је икако могуће и невидљиви.

Отуда назив "бхсцг" књижевност.

ДВЕ СТРАНЕ МЕДАЉЕ

Мотиви због којих се поменута скупина "писаца" и "критичара" српског порекла уклапа, па чак и креира овакав концепт, од случаја до случаја су различити. Има ту интереса и жеље да се господарима тапије на "политичку коректност" додвори, има необразовања, глупости и неразумевања ситуације, има непромишљене југоносталгије, има "самоуправљачких" рецидива, али има и озбиљне себемрзачке патологије, која је мржња као и свака друга, и која лако мења објекат, па таквих не би требало да се прибојавају само Срби него и "други", којима се себемрсци тренутно улизују.

Но, о том потом...

ДАНИЛО КИШ

Без обзира на мотиве, који су им, како рекосмо, различити, поборници "српијанске" и "бхсцг" књижевности су, као свесни или несвесни поборници аутошовинизма, што свесни, што несвесни савезници антисрпских шовиниста из корпуса "младих западнобалканских нација".

А један од пројеката на којима сарађују јесте покушај отимања значајних писаца из корпуса српске књижевности, што је шовинистима из "сусједних" државица и "ентитета" вишедеценијски хоби.

Оно што су, некада муслимански, а данас бошњачки шовинисти, покушавали и покушавају да ураде са Мешом Селимовићем, и што "исти", час у савезу, час у рату са хрватским колегама покушавају да ураде са Ивом Андрићем, то би "бхцсцгрбијанци" да учине са Данилом Кишом, право на то насиље заснивајући на податку да су неки од припадника њиховог серкла имали привилегију да са великим писцем буду у пријатељским односима.

ПИШЕ: Владимир КЕЦМАНОВИЋ

Свечано обећавам да Мирка Ковача никада нећу "присвајати"

При томе се, будући да нема ама баш никаквог основа да се Киш прогласи "и бошњачким" "и хрватским писцем", овај књижевник показује као идеалан за "специфичну обраду", будући да његови "пријатељи" и не покушавају да га придруже неком другом, него само да га избаце из српског корпуса.

Јер Киш је, кажу, био велики критичар национализма!?

Истина је, Данило Киш је био страствен критичар примитивних облика национализма, и узгред, што се "пријатељи" труде да забораве, ништа мање жесток критичар недотупавног, левичарског екстремизма.

Али, то не значи да није био српски писац.

Напротив.

Ако им, бандоглавим какве их је ђаво дао, чињеница да је писао на српском језику и стварао у оквиру српске културе није довољна, нема друге него их подсетити на ноторну чињеницу да је Данило Киш пред крај живота, а у јеку јужнословенских етничкорелигијских раскола, ступио у проскрибовану, "националистичку" Српску академију наука и уметности, и тиме јасно рекао где припада.

"Српијански" "бхсцг" талибани, међутим, ту чињеницу прећуткују, и свакога ко се не стиди да каже како је Србин - што у њиховом преводу значи да је екстремни националиста!? - уколико Киша помене у позитивном контексту, оптужују да покушава да га "присвоји"!?

МАЛИ ОД ПАЛУБЕ

Оптужујући групу писаца којој и сам припадам, за "националистичко својатање" Киша, извесни Саша Илић, мали од палубе "пријатеља" великог писца, недавно је јаукнуо како ће "они", то јест "националисти", када не буде жив, почети да присвајају и Мирка Ковача.

У име свих "националиста", логично, ову комичну претпоставку не могу да коментаришем. Иако сам сигуран да се у конкретном случају слажемо, није умесно да говорим ни у име других чланова Прозе на путу, поменуте књижевне групе.

У своје име, међутим, са задовољством ћу проанализовати бесмисленост Илићеве плиткоумне "антиципације" и случај Мирка Ковача, који нашу тему на карикатуралан начин илуструје.

"РАГУЗИРАЊЕ"

За разлику од Данила Киша, који се јасно декларисао као српски писац, Мирко Ковач је корпус српске књижевности својевољно напустио, истовремено када и територију Србије, на почетку српско-хрватског рата преселивши у Ровињ и прогласивши се хрватским писцем.

Како је дошло до тога да Ковач, како је духовито и хиперболично приметио један драмски стваралац, постане "први човек у историји који је побегао у Хрватску, уместо из Хрватске", или да, како се, пре него што је сасвим пао под утицај "Миркељиних" пријатеља, "политички коректније" запитао књижевник Владимир Арсенијевић, "једну каљугу замени другом"?

То је питање на које није мудро одговарати у туђе име. Као што није мудро нагађати какав је одговор Ковач дао свом пријатељу Борисла Пекићу на питање које му је овај, кажу, поставио, а које гласи: "Побогу, човече, шта ћеш у тој провинцији?"

Уместо нагађања, најбоље је задовољити се дефиницијом самог књижевника, тим пре што је бриљантна.

У роману "Град у зрцалу", који је, како хрватском писцу и доликује, написао на живописној хрватској варијанти српског језика, Ковач уводи и објашњава термин "рагузирање", којим описује вековну опседнутост својих херцеговачких земљака из дубровачког залеђа раскошном Рагузом, и њихову жељу да се с њом поистовете и претворе у оно што нису и не могу да буду.

Додајмо - постајући нешто што нису желели и што нико добронамеран ником пожелео не би.

Сјајна дефиниција, у великој мери примењива на Малог од палубе и морнаре његовог брода.

Али, пре свега, бриљантна аутодефиниција самог писца, која нас по ко зна који пут у историји књижевности подсећа на моћ играња речима и на чињеницу да је успело дело паметније од свог аутора.

"УРИНИРАЊЕ"

Ако је проза коју пише паметнија од њега, онда је логично што је Ковач, еуфемистички речено, мање паметан од својих књига.

У интервјуу који је недавно дао, на питање зашто пише хрватским, а не српским језиком, мајстор "рагузирања", тако, одговара да му хрватски делује "отменије", од писца се претварајући у личност из сопственог романа.

У истом интервјуу, помињући великог српског писца Бору Станковића, приповеда ником осим њему познату чињеницу да су по великану, након што је пао мртав испред неке кафане, "књижевности несклони" Срби "уринирали".

Тако, када напусти литературу и прихвати се "јавног деловања", Ковач не само да није паметнији од антијунака своје прозе него ни од свог куд и камо неталентованијег пријатеља Филипа Давида. Који је, пре коју годину, на једном београдском књижевном фестивалу, у пријатељево име се извињавајући публици што због болести није могао да дође, саопштио да се Мирко успешно лечи од тешке болести, на радост оних који га воле и жалост оних који га не воле.

Сигурно је да има људи који не воле Мирка Ковача. Али, откуд претпоставка да су ти људи жалосни због његовог излечења? Тако зли људи, рекло би се, живе у души Филипа Давида. Баш као што људи који "уринирају" по мртвом телу Боре Станковића живе у души Мирка Ковача.

У своје име могу да кажем да Мирка Ковача, баш као ни Филипа Давида, нити волим нити мрзим. Али им, упркос индиферентности, желим свако добро.

А што се централне теме овог текста тиче, Филипу Давиду, Малом од палубе и осталим члановима њихове посаде свечано обећавам да Мирка Ковача никада нећу "присвајати".

И да ћу се "националистима" који то евентуално буду чинили, јавно супротставити.

Осим уколико Мирко Ковач сам не одлучи да поново постане српски писац. Што, имајући у виду да по потреби зна да постане час црногорски, час босански књижевник - није немогуће.

У том случају ћу ћутати. Јер "случај" неће бити вредан помена.

СВЈЕДОК САРАДНИК

Директор једне установе несметано је запослио неколико лица мимо закона и правилника.

INBOX

Једна жена успјела је да преузме кормило Владе Републике Српске. Треба јој дати шансу и пружити могућност да се докаже. Мјесто премијера РС није лако, напротив, захтијева пуну одговорност. Мислим да ће Жељка Цвијановић моћи да се избори са тим.

ilijanak@gmail.com

Министарство одбране БиХ изгледа да наставља немилице да троши новац, а то потврђује и податак да је у 2012. години потрошило око 290 милиона марака, док су само за бруто плате отишла 193 милиона КМ. У овом министарству треба да коначно постану свјесни да је вријеме кризе, те да треба да штеде новац, а не да га немилице расипају на све стране.

milicav57@gmail.com

ИНТЕРВЈУ

Професор Предраг ДАШИЋ, експерт за информационе технологије, почасни директор IBC у Кембрицу

Науци треба више пажње и пара

Стање у науци се директно или индиректно пресликава на привреду и цело друштво у целини. У Србији и већини земаља бивше Југославије, нажалост, веома мало пажње се придаје развоју науке и научноистраживачком раду, што доводи до назадовања, наглашава Дашић

Човек треба да тежи да акумулира знање колико је год могуће и да то знање имплементира у модерне технолошке трендове. Ако земље у развоју и транзицији желе да ухвате корак са развијеним морају се прикључити новим технолошким и образовним трендовима.

Каже то за "Глас Српске" професор Предраг Дашић, експерт за нове технологије производног машинства и информационе технологије.

Овај стручњак лани је именован за почасног генералног директора Међународног биографског центра (IBC) у Кембриџу, а то је само једно у низу признања које је добио током свог дугогодишњег рада. IBC је укључила биографију Дашића у различита "Ко је ко" издања у посљедњих неколико година и "сматра врло прикладним да професор буде позван да ради са сталним генералним директором МВС-ија Николасом Лоом".

- У Србији и већини земаља бивше Југославије, нажалост, веома мало пажње се придаје развоју науке и научноистраживачком раду, што доводи до назадовања - наглашава Дашић.

ГЛАС: У јулу 2012. године изабрани сте за почасног директора IBC?

ДАШИЋ: IBC представља светског лидера у библиографским публикацијама. До сада је публиковао више од милион биографија значајних појединаца из целог света у више од 150 издања. IBC центар је моју биографију укључио, последњих десет година, у њихова различита издања. Изабран сам за почасног генералног директора те институције, са задатком да на просторима Балкана и шире, подржим њихове програме у вези са издаваштвом, конгресима и удружењем, да саветодавно учествујем у издаваштву и да генералном директору и одбору IBC центра предложим успешне личности и лидере да их укључе у њихова будућа издања. Добио сам и слободу да самостално покренем публикацију о истакнутим људима на Балкану.

ГЛАС: Кажете да је будућност у друштву знања?

ДАШИЋ: У историјском развоју друштва и научно-технолошком прогресу дошло је до великог преокрета и до коренитих промена у структури и начину стицања националног дохотка и националне производње. Последица тих брзих промена у свету је развој нових технологија и нових научних дисциплина које су се појавиле последњих шездесетак година. Ако земље у развоју и транзицији желе да ухвате корак са развијеним морају се прикључити тим новим технолошким и образовним трендовима. Позитивне промене у стварању друштва знања могу се остварити само развојем сопствене методологије и кроз перманентне процесе едукације, који су примерени нашој земљи или чак локалној средини, имајући у виду наше културне, психолошке и природне особености. Ја мислим да Србију и већину земаља бивше Југославије, од тренутне агоније и пропадања, могу спасити само корените промене у свим сегментима друштва. Да ли ћемо успети и када, показаће време.

ГЛАС: Колико се на овим просторима пажње придаје развоју науке и научноистраживачком раду?

ДАШИЋ: У Србији и већини земаља бивше Југославије врло мало пажње се придаје развоју науке и научноистраживачком раду, што директно или индиректно доводи до назадовања у техничко-технолошком прогресу и развоју земље у целини. У земљама ЕУ-15 се за науку и научноистраживачки рад улаже око 2,5 до 3 одсто од бруто националног дохотка (GDP), док се у Србији за ову област издваја свега 0,3 одсто GDP-а. То је количински за више од 200 до 300 пута мање у односу на земље ЕУ-15, јер је њихов GDP већи за више од 20 до 30 пута од GDP-а Србије. Стање у науци се директно или индиректно пресликава на привреду и цело друштво у целини. Чак је и тако скромна расподела финансијских средстава у већини случајева нереална и неадекватна. Фаворизују се и додељују средства погрешним људима, односно научним шарлатанима како их ја зовем или људима са врло скромним библиометријским индикаторима. Што се мене тиче, ја са тим више немам проблема, јер се не мучим и губим време да попуњавам обрасце и конкуришем. Унапред улазим у сваки пројекат са чињеницом да не очекујем никаква подстицајна средства од ниједне државне институције у земљи. На то су ме натерала досадашња искуства приликом конкурисања за различите пројекте код разних највећих државних институција у земљи. Конкурисао сам за многе пројекте на државном нивоу и увек наилазио на негативан одговор. Интересантан је и податак да од 11 пројеката који су добили подстицајна средства, чак је девет из Београда и два из Новог Сада. Значи, ниједан ван Београда и Новог Сада. Унутрашњост Србије, културно, као да не постоји. Већ 12 година заредом одржава се међународна конференција "Истраживање и развој у машинској индустрији", чији сам ја иницијатор и председник Организационог одбора. Она је према броју прихваћених радова из земље и иностранства и према броју учесника из иностранства прерасла у најзначајнију конференцију у области машинства на Балкану. Конференција таквог ранга никада није добила средства од Министарства за образовање и науку Републике Србије, јер у правилнику Министарства стоји контроверзан и старомодан услов, из времена комунизма, да се та средства могу доделити само научним институцијама или међународним и националним удружењима. Матични одбор за техничке науке при том министарству никако да промени услове за добијање подстицајних средстава и у том члану дода да и остали могу добити та средства за организацију конференција, што је пракса свуда у свету. А и зашто би само научне институције биле фаворизоване и повлашћене, ако неко може да организује исто, или чак боље.

ГЛАС: Ви сте у Србији ипак остали у вријеме када многи одлазе?

ДАШИЋ: Добијао сам понуде за одлазак у иностранство. Породично и емотивно везан сам за Србију, па уз то колико-толико на адекватан начин третиран свачији, па и мој рад, нисам прихватио понуде и остао сам у Србији. И после бројних проблема и неразумевања, остајем у Србији.

ГЛАС: Како спријечити "одлив мозгова"?

ДАШИЋ: Моје је мишљење да га не треба ни покушавати спречити. То је чак и грех према тим младим људима, изузетним талентима и ентузијастама, да им се даје лажна нада. Спречити њихов одлазак и није могуће, јер се тим младим људима, тренутно, не могу обезбедити адекватни услови бављења научноистраживачким и иновативним радом. Чак је у овим тренуцима, за Србију и већину земаља бивше Југославије, и боље да тај процес траје. Тако ће у будућем периоду, тим младим интелектуалцима бити обезбеђени адекватни услови за рад и бављење научноистраживачким радом. Напредовање у својој струци и каријери, апсорбовање ново знање и наравно емотивно везани за ове просторе преносиће то знање. А и вратиће се на ове просторе, када буде морало да дође до великих коренитих промена, када ће се и створити бољи услови за њихов рад. Крај тренутне агоније, која траје дуже од 20 година, и просперитет Србије и већине земаља бивше Југославије може се очекивати тек тада. Због тога је добро да тај процес траје и да тренутно имају услове за напредовање, који им се овде не могу обезбедити. А и ако се ти млади ентузијасти срећу са наведеним проблемима и препрекама у свом раду, као ја, а срећу се сигурно, да ли је реално покушавати и како уопште спречити њихов одлазак.

ГЛАС: Шта тренутно радите?

БИОГРАФИЈА

Уже области научноистраживачког рада Предрага Дашића су производно инжењерство, статистика и информационе и комуникационе технологије. Члан је Њујоршке академије наука, Украјинске технолошке академије, Академије инжењерских наука Украјине и сарадник Advisory Directorate International American Biographical Institute (ABI). Члан је више националних научних и стручних удружења и међународних удружења, међу којима су INNS, ENNS, IASC и многа друга.

Добитник је бројних признања, између осталих златне медаље за Србију за 2011. коју му је додијелио ABI и награде за животно дјело за укупан допринос у научном раду, коју му је IBC додијелио 2011. Добитник је и ABI-јеве свјетске награде за животно дјело 2012. године.

Његово име је нашло се 2008. године међу топ 100 научника, према избору Кембриџевог института, ABI га је 2011. прогласио човјеком године. До сада је објавио више од 450 научно-стручних радова у научним часописима и на научним скуповима, аутор је 38 публикација и више ауторизованих предавања. У завршној фази израде му је велика енциклопедија техничких и ICT скраћеница и акронима, са више од 500.000 термина, а прва књига из ове серије је рјечник "100.000 техничких и ICT скраћеница и акронима".

РАЗГОВАРАЛА:
САНДРА КЉАЈИЋ
sandra@glassrpske.com

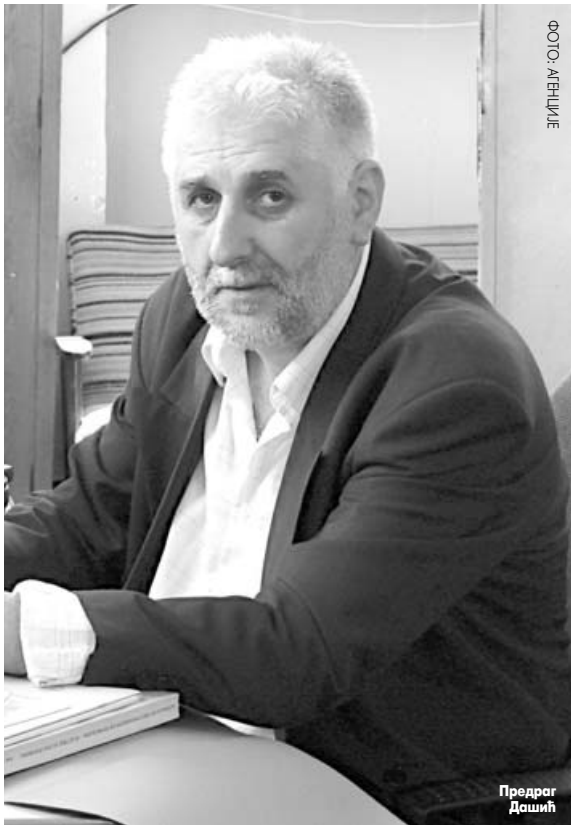
ФОТО: АГЕНЦИЈЕ

Предраг Дашић

ДАШИЋ: У делу промовисања међународне сарадње тренутно сам од стране Украјинске инжењерске академије ангажован на формирању њиховог одељења за Европу са канцеларијом која би требало да буде у Врњачкој Бањи (Србија). Као председник Организационог одбора Треће међународне конференције EMoNT-2013, која ће бити одржана од 13. до 16. јуна 2013. у Врњачкој Бањи (Србија) и 13. међународне конференције RaDMI-2013, која ће бити одржана од 13. до 16. септембра 2013. на Копаонику, ангажован сам на припреми конференција, пријему и уређивању пристиглих радова и осталих активности у вези са наведеним конференцијама. Као члан Научног одбора више од 30 научно-стручних конференција широм Европе (углавном ван Србије) тренутно спремам за неколико њих и предавања по позиву и уводна предавања.

Последњих година сарађујем са преко 20 универзитета и факултета у делу издаваштва и промовисања науке и научних принципа из региона, али ниједна од тих институција није из Србије, Републике Српске или БиХ, осим Привредне коморе БиХ. У овој години очекујем публиковање десет радова у часописима са SCI листе, излазак речника "100.000 техничких и ICT скраћеница и акронима", три стручне књиге и крајем ове или почетком следеће године публиковање два тома енциклопедије техничких и ICT термина на енглеском језику, од стране једног познатог светског издавача. Они ће и покренути активности да у будућем периоду буду публиковани још преосталих 18 томова енциклопедије.

ГЛАС: Шта Вам је животни мото?

ДАШИЋ: Мој животни мото је да промовишем научноистраживачку делатност привредних субјекта, институција и појединаца, са посебним освртом за помоћ младим истраживачима и научницима у остваривању својих научних циљева. Човек треба да тежи да акумулира знање колико је год могуће и да то знање имплементира у модерне технолошке трендове. Треба тежити изградњи таквог друштва у коме ће људи, којима су финансије и новац важнији од живота људи, бити у мањини. Поносан сам на то што је мојим стопама кренуо и мој син Јован. Он је одабрао информатику, као основну делатност, и већ постиже одређене резултате и више успехе.

IBC представља свјетског лидера у библиографским публикацијама

ИСТОРИЈА

ПРИРЕДИЛА: НЕДА ДРЕЧ
nedad@glassrpske.com

Ана Бешлић, вајар

Доајен скулпторске умјетности

Иако је јавну умјетничку каријеру започела релативно касно, са 39 година, извела је велики број споменика и скулптура у слободном простору и одржала велики број самосталних изложби

Вајарка Ана Бешлић, доајен скулпторске умјетности, спада међу најзначајније скулпторе на простору бивше Југославије.

Припадала је генерацији вајара који се од педесетих година прошлог вијека издвајају по умјетничкој радозналости и модерном сензибилитету ван традиционалних токова.

Извела је велики број споменика и скулптура у слободном простору и одржала велики број самосталних изложби.

Дио својих радова поклонила је граду Суботици.

Младост

Родила се 16. марта 1912. године на салашу Шара Пустара код бачког градића Бајмока.

Школовала се у Загребу, Грацу и Бечу, а своје умјетничко знање развила је током школовања на Академији ликовних умјетности у Београду 1949. године. У Загребу је радила акваре, а била је фасцинирана бечком архитектуром.

Први брак је склопила са филозофом др Кајицом Милановим. Доселили су се за Београд 1939. године. Управо јој је супруг и предложио да се упише на Академију ликовних умјетности.

Послиједипломске студије довршила је код кипара Томе Росандића, с којим је сарађивала до 1955. године.

Рад

Ана Бешлић била је усмјерена на израду споменика. Оставила је велики траг у Суботици, обиљеживши послиједратни ликовни живот тог града. Осим Суботице, дјела јој се налазе у Шандору, Бајмаку, Палићу и Таванкуту.

Легат њених кипарских дјела данас се налази у суботичком Градском музеју.

Најпознатије њене скулптуре су "Пламен", "Мајка и дијете", "Талија", "Сломљена крила", "Мајка и син" и многе друге. Соцреалистички споменик "Мајка и дете" у Александрову код Суботице је једном украден и никада није пронађен.

Јавну умјетничку каријеру започела је релативно касно, са 39 година.

Први пут је излагала на изложби Савеза ликовних умјетника ФНРЈ у Љубљани 1951.

Прва самостална изложба са Ђорђем Бошаном реализована је у Суботици 1954. године, а послије тога веома је често излагала.

Послије развода од Миланова удала се за новинара Јована Месаревића.

Посљедње године свог живота провела је у Београду, гдје је и умрла 2008. године.

ТЕМА

Необични страхови и фобије познатих

Плаше се делфина, папира и лептирова

Процјењује се да неку од фобија има 11 одсто свјетског становништва. Панични страхови и фобије нису резервисани само за "обичне" људе, већ од њих пате и многе познате личности, а неки од њих су, благо речено, веома необични

Никол Кидман плаши се лептирова

Већина нас има неки облик ирационалних страхова, попут страха од воде, великих висина, инсеката... Али, ако је тај страх толико велики да ремети свакодневне животне активности, у питању је фобија - неуобичајени и претјерани страх од специфичних ствари или уобичајених околности које су генерално безбједне.

Процјењује се да неку од фобија има 11 одсто свјетског становништва.

Панични страхови и фобије нису резервисани само за "обичне" људе, већ од њих пате и многе познате личности, а неки од њих су, благо речено, веома необични.

Фобије

Напад панике је врста фобије која је посљедица анксиозности и, у новије време, назива се још и социјалном или друштвеном фобијом. Уједно, ово је и најчешћа врста фобије која погађа свјетске звијезде, међу којима су Шер, Никол Кидман, Николас Кеџ, Џони Деп, Берт Рејнолдс и многи други.

Аранхофобија је страх од паука, а од ове фобије пате тенисер Андре Агаси, Џастин Тимбрлејк, глумац Џони Деп и глумица Венди Ричард.

Страх од летења је фобија која понекад толико паралише да људи никада не полете авионом. Познати који имају овај страх су, поред осталих, и Џенифер Анистон, Џесика Алба, Кендра Вилкинсон, Шер, Вупи Голдберг, Витни Хјустон и Колин Фарел.

Клаустрофобија је страх од затвореног простора, а она оптерећује Парис Хилтон и Уму Турман, док, са друге стране, агорафобија или страх од отвореног простора погађа Арету Френклин, Ким Бејсингер и Дерил Хана.

Иако током наступа дјелује неустрашиво и самоувјерено, Мадона би се најрадије сакрила испод ћебета чим загрми. Наиме, популарна пјевачица има бронтофобију, па за вријеме олује дрхти попут дјетета.

Кармен Електра, глумица која се појављивала у једној од најпознатијих "водених" серија икада, "Baywatch", панично се плаши воде.

- Престрављена сам сваки пут када се налазим близу воде. У питању су прави напади панике - открила је.

Страх од животиња

Међу славнима има и оних који се плаше животиња. Кантри пјевач Лајла Ловета плаши се крава, а ништа мање није чудна ни фобија славног супермодела Тајре Бенкс, која су својој близини не може да поднесе делфине.

Звијезда "Сумрак саге" Роберт Патинсон дрхти испред коња, а његов колега, глумац Орландо Блум, плаши се свиња.

Један поглед на свињу довољан је да смртно преплаши звијезду, а његов страх све више добија на интензитету. Када је једна од ових животиња доведена ради потреба снимања филма "Краљевство небеско", глумац је наводно истог тренутка побјегао са снимања.

Скарлет Јохансон има панични страх од бубашваба од када се једне ноћи пробудила, а једна јој је ходала по лицу.

Орландо Блум на снимању побјегао од свиње

Никол Кидман се плаши лептирова и то још од дјетињства.

- Има нечег заиста језивог у њима - тврди Никол, која доживи панични страх при сваком сусрету са овим маленим створењима. Стручњаци сматрају да је такво стање повезано са страхом од мољаца познатим као мотеофобија.

Стивен Кинг, аутор популарних хорор романа, открио је студентима на предавању које је одржао на Универзитету Масачусетс да се више од свега плаши паукова, змија и таште.

Глумица Кејти Холмс је недавно у јавности признала своју помало чудну фобију. Наиме, посједује снажну анксиозност према ракунима! Гостујући у емисији "Tonight Show" код Џеја Леноа, Кејти је објаснила да је страшно изгледао њен сусрет са овом животињом.

- Стајао је право испред мене. Гледала сам у њега и он се ниједног тренутка није уплашио. Изгледало је као да се спрема да ме пребије! Од силног страха устала сам и буквално почела да лајем на њега, послије чега је побјегао! - испричала је.

Глумац и музичар Џастин Тимбрлејк има троструку фобију. Он се панично плаши ајкула, змија и паукова.

Џастин Тимбрлејк има троструку фобију

Глумица Памела Андерсон има велики страх од огледала

Најнеобичнији страхови

Међу славнима има и оних који имају паничан страх од прилично неочекиваних ствари.

Глумица Памела Андерсон има велики страх од огледала, а у питању је еисоптрифобија, заснована на сујевјерном страху и концепту да огледало одражава душу.

Млада глумица Кристина Ричи боји се собних биљака, а овај страх у науци је познат као ботанофобија.

РАЗЛИКЕ

Да би постојање страха указивало на фобичан поремећај, потребно је да страх омета свакодневно функционисање особе, или да особа због њега трпи. Значи, особа не болује од фобије ако се читав живот бојала, на примјер, змија, али јој тај страх није сметао.

О фобији се говори онда кад страх ствара поремећаје у понашању и онемогућава обављање уобичајених животних функција. Када особа која пати од фобије дође у контакт, или зна да ће ускоро доћи у контакт са стварима и ситуацијама којих се боји, добија напад који се манифестује брзим лупањем срца, губљењем даха, болом у грудима, црвењењем и знојењем, осјећањем болести и слабости, дрхтањем руку или цијелог тијела, сметеношћу, сувим устима.

ПИШЕ:
МАРИЈАНА МИЉИЋ
marijanam@glassrpske.com

Џони Деп не подноси кловнове

Меган Фокс има фобију од папира

Тајра Бенкс боји се делфина

Роберт Патинсон не плаши се слонова али дрхти испред коња

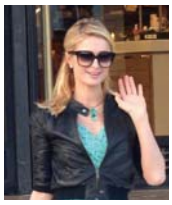

ПАРИС ХИЛТОН
оптерећује клаустрофобија

ЏЕНИФЕР АНИСТОН
има страх од летења авионом

СЛАВНА МАДОНА
плаши се грмљавине

Кристина Ричи се боји собних биљака

- Највећи проблем за мене представљају затворене просторије. Избезумљује ме сама помисао да се око мене налазе биљке. Ако бих још морала да их додирнем, мислим да бих заиста полудјела - објаснила је свој страх Кристина.

Звијезда "Трансформерса" Меган Фокс има великих проблема када треба да прочита сценарио, јер пати од неубичајене фобије од папира. Када треба нешто да прочита, глумица крај себе држи чинију са водом, у коју умаче прсте послије окретања сваке странице.

Суперстар Том Круз, који важи за једног од најсексепилнијих глумаца у Холиводу, панично се плаши да ће изгубити ту титулу када почне да ћелави. Глумац често стоји пред огледалом провјеравајући да ли му се коса прориједила.

Били Боб Торнтон никада неће боравити у хотелу са старинским намјештајем, јер има фобију од намјештаја који је произведен прије педесетих година прошлог вијека. Звучи чудно, али од истог поремећаја пати чак 250.000 Американаца, а Билијеви пријатељи су убијеђени да га је неко претукао столицом у прошлом животу.

- То је заиста чудна фобија, која ме непрекидно прати - објашњава глумац, додајући да је управо то разлог што никада није смио да одсједне у старим лондонским хотелима.

Глумац Метју Меконахи успаничи се сваки пут када треба да уђе у тунел, а плаши се и кружних врата.

Били Боб Торнтон има фобију од намјештаја који је произведен прије педесетих година

Ријалити звијезда Кели Озборн не подноси да је неко додирује јер тиме "загађује њен лични простор". Довољан је благи додир да почне да дрхти и да јој се кожа најежи.

Кели је патила и од паничног страха од зубара, али је ту фобију превладала.

Иако се на филмском платну појављивао у улози кловна, Џони Деп признаје да их се у стварном животу веома плаши.

Он није једини, јер се и музичар Паф Деди и глумац Данијел Редклиф такође плаше кловнова.

Благо речено је необичан страх глумице Алексе Чанг, која се плаши маслина. Један несрећан инцидент био је довољан да код Алексе пробуди невјероватан страх од њих.

Испричала је да је једном приликом испијала виски са маслинама док се наједном "та мјешавина није претворила у отров".

- Било је страшно. Не желим више никада да видим та малена зелена чуда! - открива Алекса.

Старлета Кејти Прајс, познатија и као Џордан, страхује од одласка на WC сама.

Ипак, најчуднији од свих је славни фудбалер Дејвид Бекам. Он броји лименке "пепси коле" како не би претрпао свој фрижидер, а ако осјети да их има превише, одмах реагује и неколико их одвади.

Кејти Холмс ужасава се ракуна

ВУДИ АЛЕН

Када би се одржавало такмичење у фобијама, побједник би сигурно био сценариста, редитељ и глумац Вуди Ален. Страх од рака, разних инсеката, сунчевог свјетла, паса, јелена, јарких боја, дјеце, висина, малих просторија и гужви само су неки.
Ту су и фобије од гравитације, предмета са десне стране, преласка пута и од таште.

Мејсон, најмлађи члан породице Кардашијан

Серафина и Вајолет

Нали, кћерка Кетрин Хигл

ОБЈЕКТИВ

Зума и Кингстон, насљедници Гвен Стефани

Међу најљепшим фотографијама нашла се и она на којој су савршено модно усклађене близанке Мерион и Табита, кћеркице глумаца Саре Џесике Паркер и Матјуа Бродерика. Ту је и фотографија глумачке звијезде Никол Кидмен са кћеркицама Фејт и Сандеј Роуз, које невјероватно личе на њу.

Ту су и близанци пјевачице и глумице Џенифер Лопез и музичара Марка Ентонија, Макс и Еме, Серафина и Вајолет, кћеркице глумаца Џенифер Гарнер и Бена Афлека и Вида и Леви, дјеца глумца Метјуа Меконахија и манекенке Камиле Алвеш.

Вида и Леви са родитељима

Најљепше фотографије дјеце славних

Неодољиви холивудски малишани

Табита и Мерион

Сандра и Луис Булок

Лука са популарном мамом Хилари Даф

Дјеца славних често су на мети фотографа у једнакој мјери као и њихови родитељи. Популарне малишане фотографишу са славним мамама и татама, на путу у вртић или школу, у игри са другарима, на бициклу, у куповини...

Часопис "USweekly" објавио је недавно свој избор најљепших фотографија на којима се налазе дјеца холивудских звијезда, спортиста и других славних личности. На њима се, очекивано, нашла Сури, кћерка звијезда Тома Круза и Кејти Холмс и Харпер Севен, кћеркица фудбалера Дејвида и модне дизајнерка Викторије Бекам. Обје дјевојчице буквално од рођења су једнако популарне као и њихови родитељи. Иако се њихове фотографије свакодневно појављују у јавности, за најљепше су уредници изабрали ону на којој намрштена Харпер у друштву тате Дејвида неодољиво подсјећа на маму и фотографију Сури која вози бицикл под будним оком маме Кејт.

Тенеси и мама Риз Видерспун

Харпер Севен са татом Дејвидом

Џексон са мамом Шарлиз Терон

Џесика Симпсон поносна на кћеркицу Максвел

На фотографијама, које су, према избору магазина "USweekly" најљепше, су и Сатјана, кћеркица глумице Алисон Хениган, Харлоу, кћерка Никол Ричи, Флин синчић Орланда Блума и Миранде Кер, као и синови Сандре Булок и Шарлиз Терон.

Никол Кидмен са кћеркицама

Сури и Кејт

Милан са татом Жераром Пикеом

Флин, синчић Орланда Блума и Миранде Кер

Сатјана

Харлоу, кћерка Никол Ричи

Елза, Крис и Индија Хемсфорт

Кћерка Хали Бери, Нала

Еме, Џенифер и Макс

Језеро Лугано

Катедрала Светог Лаврентија

Трг Реформа

ПУТОВАЊА

ПИШЕ:
ЈЕЛЕНА БЈЕЛИЦА
jelenabj@glassrpske.com

Лугано - гламур и природа

Лугано

- Угодна клима
- Прекрасна природа
- Високе цијене
- Гужва

Монте Бре

Због топлог љета и чињенице да у посљедње вријеме привлачи све већи број познатих особа, овај град све чешће називају "швајцарски Монте Карло"

Лугано је град на југу Швајцарске, у италијанском кантону Тицино, који граничи с Италијом. Он је важан културни, туристички, трговачки, банкарски и индустријски центар јужне Швајцарске.

Због топлог љета и чињенице да у посљедње вријеме привлачи све већи број познатих особа, овај град све чешће називају "швајцарски Монте Карло" и на гласу је као елитна дестинација. Лугано је данас један од најпосећенијих градова у Швајцарској.

ГРАД СЕ НАЛАЗИ на обали језера Лугано, односно на ушћу ријеке Касарате у језеро, између планина Бре и Сан. Изнад града се стрмо издижу Алпи. Зато је овај град познат прије свега као мјесто гдје се ужива у чаробној природи, па пописом знаменитости доминирају природне атракције.

ИСТОРИЈА

Подручје Лугана било је насељено још у вријеме праисторије и Старог Рима, али није имало изразитији значај.
Током раног средњег вијека на подручју данашњег града је свештенство из Комоа подигло цркву, око које је касније настало насеље, које већ у 10. вијеку добија назнаке града, да би градска права стекло 1209. године. Град и околина 1513. потпадају под утицај Швајцарске конфедерације и ово стање ће се задржати до данас, изузев неколико година током Наполеонових ратова. Током 19. вијека Лугано је почео да се развија и да економски јача.

Прва на листи је управо језеро Лугано, које је најбоље обићи на популарним педалинама.

Са планине Монте Бре пружа се импресиван поглед на Лугано и околину. До врха можете пјешке или жичаром. Вријеме можете искористити за рекреацију у природи и посјету сликовитом селу Бре. Планина Сан Салваторе још је једна природна оаза.

Град је и познато љечилиште.

ЛУГАНО ИМА ДОБРО ОЧУВАНО старо градско језгро са неколико тргова, старих кривудавих улица, са велељепним црквама и палатама.

Од знаменитости обавезно треба видјети катедралу Светог Лаврентија из 9. вијека, која је најпрепознатљивија градска грађевина. Њен звоник доминира луганским крајоликом, а катедрала је позната и по бројним фрескама којима је осликана унутрашњост.

Приликом посјете Лугану не треба заобићи ни цркву Свете Марије од анђела из 16. вијека, са познатом фреском Христове муке.

ГРАДСКИ ПАРК, ВИЛА ЂАНИ, Трг Реформа и Вила Фаворицтакође су дестинације које не смијете да не видите ако сте у Лугану.

Елеганција и гламур многобројних продавница у улицама Via Nassa и Via Pessina увелико подсјећају на Италију. "Средоземни осјећај" влада и на тржници Piazza della Riforma уз језерску риву. Све врви од љубазних продаваца. Ако стигнете, обиђите и луганску фабрику чоколаде и живописна околна села.

УСЛУГЕ	ЦИЈЕНЕ
Превоз (аутобуска карта у једном смјеру)	око 180 КМ
Смјештај (ноћење са доручком)	од 80 КМ
Вожња жичаром на планине (повратна карта)	око 24 КМ
Ручак	од 40 КМ
Кафа	од 4 КМ

СВИЈЕТ

Двије године послије атомске катастрофе у Јапану

ПРИРЕДИЛА:
ТАЊА МИЛАКОВИЋ
milakovict@glassrpske.com

Деконтаминација Каваучија до сада прогутала 83 милиона евра
ФОТО: АГЕНЦИЈЕ

ПОЉА РИЖЕ

Поља и њиве су тако "чисти" да ове године поново може бити посађена рижа. Шеф Одбора пољопривредника Казуо Ватанабе зато копа нове канале.

- Млађи сељаци коначно имају разлог за повратак. С јако контаминираних поља скинуто је горњих 20 центиметара тла. Друга поља преорана су до 20 центиметара дубине. Сељаци ће од владе добити ново сјеме и држава ће им откупити цјелокупну жетву. То би требало да умири страхове сељака да им нико неће хтјети купити рижу - објашњава Ватанабе.

У Основну школу у Каваучију вратило се свега 16 ученика

Око Фукушиме више нема дјечијег смијеха

Већина повратника пензионери, који се не усуђују започети живот негдје друго. Тако је тужно што се више не чују дјечији гласови, каже 64-годишња Кеико Шираи

Двије године послије атомске катастрофе у Јапану, у евакуисана подручја око нуклеарке Фукушима враћају се само старији људи, упркос скупим и компликованим акцијама деконтаминације.

Елетроничка плоча на дворишту основне школе у Каваучи показује 0,09 микросиеверта на час. При овом зрачењу је играње на отвореном потпуно безопасно. Упркос томе се вратило тек 16 од укупно 114 ученика након што је издата дозвола за враћање на некада евакуисано подручје. Само се свих 13 учитеља вратило, преноси "Дојче веле".

- Не бринем се због зрачења - каже десетогодишњи Марико. Међутим, директор Хитоши Такашима осјећа стално неку подмуклу пријетњу. Боји се, каже, нове несреће: "Не могу заборавити колико су близу реактори."

Градић Каваучи протеже се кроз дугу долину с рижиним пољима. На оближњим обронцима почетком марта још се бијели снијег. Генерацијама су овдје људи живјели у хармонији са својом околином и природом - до прије двије године када су се реактори нуклеарке Фукушима, удаљене само 20 километара ваздушне линије, отели контроли. Тепих радиоактивних честица је попут невидљивог вела завио ово идилично мјесто. Сви становници су морали побјећи. Двије године касније у градић се поново враћа живот. Радиоактивност више није тако висока да се људи годинама не могу вратити у своје куће - за разлику од мјеста Томиоке које је од Каваучија удаљено само двадесетак минута вожње аутомобилом. Оно остаје забрањена зона (најмање) пет година.

Мотор живота у мјесту је градоначелник Цуко Ендо.

- Каваучи је у мом генетском насљеђу, јер домовина је дио биографије - објашњава он своје мотиве.

Његова приврженост отаџбини погађа срж проблема с којим је Јапан суочен послије катастрофе с Фукушимом. Шта ће бити са 160.000 људи који су побјегли пред радиоактивним облаком? У украјинском Чернобиљу је одговор на ово питање пронађен у расељавању становништва. За градоначелника Енда то не долази у обзир.

- Не смијемо изгубити понос јер ово је мјесто на којем вриједи живјети. Само у сопственој отаџбини човјек може живјети мирно и осјећати се сигурно. И то желим сачувати - рекао је Ендо.

А борба за домовину је баснословно скупа. Само деконтаминација Каваучија до сада је прогутала 83 милиона евра - 30.000 по глави становника. За враћање живота у регију Фукушиму, у оне дијелове који нису превише озрачени, троши се осам милијарди евра. Скупа деконтаминација није баш умирила грађане. Од 2.800 становника 700 их се не жели никако вратити, 500 их поново живи у Каваучију, а 700 тамо долази само на посао.

Већина повратника су пензионери који се не усуђују започети живот негдје друго.

- Тако је тужно што се више не чују дјечији гласови - жали се 64-годишња Кеико Шираи са сузама у очима. Али ни она се не усуђује тражити од своје кћерке да се са своје двоје дјеце врати у родни град.

- Ако једног дана неко дијете оболи због зрачења, ја ћу бити крива - каже Шираи. Она с нестрпљењем чека прољеће. Нада се да ће тада доћи више повратника јер станарину за привремене станове више неће плаћати држава с образложењем да подручја на којима су живјели евакуисани више нису контаминирана. Кровови кућа су опрани, све површине у радијусу од 20 метара су очишћене, а стабла и жбуње посјечени.

То, нажалост, на неким мјестима није било довољно, указује водитељ акције деконтаминирања Јуичи Иде.

- Пред вратима неких кућа још мјеримо један микросиеверт на час. То је четири пута више него што је законски дозвољено. Град стога сада тражи још једну акцију деконтаминирања - казао је Иде.

ВРЕМЕПЛОВ

ПИШЕ: Зоран С. Мачкић
(Аутор је архивски савјетник у Архиву РС)

У сусрет јубилеју **60** *година Архива*

Записи из Архива Републике Српске (18)

Нестаје трагова турске силе у Бањој Луци

Велику и пространу грађевину сазидао је Омер-паша Латас 1850. године. У њој су били смјештени турски суд и мутисарифат (окружно начелство). За вријеме Али Риза-паше у овој згради на горњем спрату, гдје је био суд, била су два интересантна суђења. Године 1869. суђено је Васи Пелагићу, ректору бањалучке богословије, који је био прогнан у Ћутају у Малој Азији

Бања Лука, 3. јула - Луче је отпочело рушење старе зграде бивше окружне области, да би се на томе месту подигла нова општинска палата.

Пре но што се зидови и ове старе зграде сравне са земљом, потребно је да се изнесе историјат ове старе турске грађевине, можда једне од најстаријих кућа у Бањој Луци.

Суђења

Ову велику и пространу грађевину сазидао је Омер-паша Латас 1850. године. У њој су били смештени турски суд и мутисарифат (окружно начелство). Први мутисариф у овој згради био је Адем Ефтадија, затим 1859. године за мутисарифа долази Али Риза-паша, који је раније био турски војни командант у Карсу у Малој Азији, и који је за време Кримског рата изгубио град Карс, кога је заузела руска сувоземна војска и поморска флота, тако да се Али Риза-паша сам тешком муком спасао.

За време Али Риза-паше у овој згради на горњем спрату, иде је био суд, била су два интересантна суђења. Године 1869. суђено је Васи Пелагићу, ректору бањалучке богословије, који је био прогнан у Ћутају у Малу Азију.

После Васе Пелагића, у овој згради осуђен је на смрт Ђуро Поповић, свештеник из села Каоца у срезу прњаворском, који је био осумњичен да је убио неког бега у свом селу, јер је у лешу тога бега нађено тане, које је било из онакве пушке као што је имао једино у ономе крају поп Ђуро. Ово све није било тачно. Ствар је била у овоме: млада беговица живела је потајно са неким турским официром и хтјела је поштто-пошто да се ослободи мужа. То је констатовано доцније, у устанку 1875. године, када је Н. Шмитран, тежак из Каоца, који је био у устанку, признао да је он убио бега по жељи младе беговице.

Тако је поп Ђуро невин осуђен на смрт. Кад су га повели на вешање, тада му је пришао Дервиш ага Гуцић из Бање Луке, који је био упливан код турских власти, а мислећи да поп Ђуро има небројено благо, затражио је од њега 100 дуката да га ослободи смртне казне. Како поп Ђуро није имао ту своту новаца, то су га Турци обесили о једну крушку у једној башти иза куће Софије Зељковића у данашњој Улици краљице Марије.

После Али Риза-паше долази за мутисарифа у Бању Луку Салипаша Подгоричанин, који је био све до окупације Босне и Херцеговине, то јест до 1878. године.

Окружни начелници

После окупације, први је био привремени окружни начелник, и то врло кратко време, хаџи Смаилбег Ибрахимбеговић из Бање Луке, затим Н. Марковић, Србин, па аустријски племић Пачи. Др Милан Кукуљевић из Загреба постављен је 1885. године, када је у Бањој Луци био командант аустријске војске генерал Јелзон. Генерал Јелзон је засадио дрвеће данашњих бањалучких алеја, у дужини од око 17 километара, а што Бањој Луци даје необично леп изглед.

После Кукуљевића за окружног начелника дошао је Хоровић, а затим Пиус Лазарини. За њега се зна да је био необично строг, али и праведан. У то време чиновници нису ни за живу главу смели да узимају мито, нити је неко могао добити дозволу да отвори механу, и сваком приликом је сузбијао алкохолизам. Важно је споменути да је Лазарини основао Прву бањалучку цитедионицу, која и данас постоји. Затим је уопште деловао на културном просвећивању народа. После њега дошло је још неколико безначајних окружних начелника. У овој згради било је смештено окружно начелство све до пред рат, када су канцеларије окружног начелства пресељене из ове зграде у просторије негдашњег хотела "Аустрија" јер је зграда била необично трошна.

Бањалучка градска општина откупила је ову зграду од наше државе за веома малу цену, да би на томе месту могла да подигне своју палату.

Бањалучки мутисарифат

Епилог

На мјесту порушеног мутисарифата, на лијевој обали Врбаса, поред данашњег Градског моста, изникла је 1931. зграда Градске општине. Уочи рата, 1938-40, на њој дограђен је други спрат, на којем је била и вијећница. У току рата у згради је усељило Градско поглаварство, а послије рата Општински секретаријат за унутрашње послове. Од 1961. у згради је био ђачки, а касније студентски дом. Зграда је тешко оштећена у земљотресу и порушена априла 1970. На истом мјесту данас стоји Богојављенски храм.

"Политика",
7. јула 1930, стр. 10.
Аутор: Ђ. Ј.

КУЛТУРА

ПИШЕ:
БОЈАН Ж. БОСИЉЧИЋ
plus@glassrpske.com

Академија за канадски филм и телевизију "окренула лист"

Холивудски гламур на канадски начин

Иако је канадска филмска и ТВ продукција плодотворна, квалитетна и афирмисана широм свијета, домаћа публика своје очи окреће ка сусједном Холивуду. Зато је Академија одлучила да стартује изнова и приближи домаћу продукцију

Са додјеле нових награда

ФОТО: БРАНКА МИЛИЧЕВИЋ И АГЕНЦИЈЕ

Кад нешто не функционише, онда то треба поправити или замијенити! Држећи се ове старе изреке, то је учинила Академија за канадски филм и телевизију.

Сагледавајући учинак досадашњих највиших канадских филмских и ТВ награда - "Џинија" и "Џеминија", лако су установили да оне нису биле дјелотворне. Био је скроман интерес за њих у јавности, са ниским рејтингом гледаности, који се стропоштавао из године у годину.

А та незаинтересованост за награде показала је оно што је очигледно - традиционално, домаћа публика своје очи окреће ка сусједном Холивуду. А канадска филмска и ТВ продукција је по обиму много мања од америчке (холивудске), није гламурозна, али је врло плодотворна, квалитетна, са ауторским и глумачким именима афирмисаним широм свијета. Осим тога, њен укупни годишњи економски допринос износи чак 7, 6 милијарди долара, што је завидан учинак.

Значајна филмска и ТВ продукција Канаде је, парадоксално, признатија у иностранству него код куће.

Зато је Академија одлучила да "окрене лист" и стартује изнова! Покренула је заједничке канадске награде малог и великог екрана, чији је циљ да домаћој филмској и ТВ продукцији убризга толико потребни гламур са "црвеног тепиха" и обезбиједи медијску пажњу широм земље, која је често изостајала у протекле три деценије. "Џинији" (филмске награде) и "Џеминији" (ТВ награде) отишли су у пензију. Умјесто њих, створен је хибрид - уједињене "Канадске екранске награде" (Canadian Screen Awards), које су под својим кишобраном сада заједно окупиле цјелокупну овдашњу филмску и телевизијску продукцију. По свом формату, ове награде заправо личе на холивудске "Златне глобусе", који се такође додјељују паралелно и за филмску и ТВ продукцију.

"Гламурозни. Талентовани. Канадски!" - био је звучни мото инаугуралних "Канадских екранских награда", чија гала-церемонија је одржана у велелепном згању "Сони центра" у Торонту 3. марта.

- Веома је важно да су филмске и ТВ награде сада уједињене, јер то окупља и подстиче људе из обје продукције да заједно креативно дјелују. За једно пет година од сада биће видљиви ефекти стварања ових награда - поручио је Џорџ Стромболопулос, који је добио награду за најбољег домаћина говорног ТВ шоуа.

Директор комуникација Академије Сузан Ејскоу наглашава да су готово три милиона канадских гледалаца на ТВ екранима пратили додјелу нових награда у чак 116 категорија, што је до сада незабиљежено за овакву врсту домаћег шоуа.

Академија се максимално заложила да "најзвјезданију" ноћ у канадском филмском и ТВ свијету претвори у прворазредни догађај за домаћу јавност. Додјели награда је посвећен велики публицитет, као никад досад, државна телевизија CBC је на националној мрежи обезбиједила двочасовни пренос, позване су најпопуларније и најугледније личности, у пространим холовима "Сони центра" је приређен долазак на црвени тепих, по угледу на Холивуд, са дотјераним дамама и господом у свечаним тоалетама и одијелима, који су одговарали и на оно чувено питање: "Кога (шта) носите?".

На церемонију су позвани афирмисани канадски глумци на "привременом раду" у Холивуду Венди Крусон, Катерин О'Хара, Сандра О, Мег Тили, комичар Мартин Шорт - канадски Били Кристал, који је као домаћин шоуа, пјевао, играо, чак и летио, забављајући аудиторијум својим луцидним шалама.

Судећи по првој додјели, Академија је коначно на правом путу да канадски филм и ТВ што више приближи домаћим гледаоцима.

Мег Тили и Бојан Ж. Босиљчић

Мартин Шорт један од најпознатијих канадских глумаца

ШТА ВОЛЕ КАНАЂАНИ

У аналима ће остати записано да је први добитник нове награде постао Џејсон Бакстон, аутор из Халифакса, којем је уручена позлаћена статуета за најбољи дебитантски играни филм под називом "Кос", социјалну драму која истражује моћ и опасности друштвених медија и злостављања путем интернета.

У филмској продукцији, свеукупни побједник прве додјеле је постао "Побуњеник", квебечког синеасте Кима Нгујена.

За најбољу драмску ТВ серију проглашена је полицијска сага "Flashpoint", која је иронично, послије пет година емитовања управо скинута са програма. Најбоља комична ТВ серија је "Less Than Kind", црнохуморни портрет једне јеврејске дисфункционалне породице.

Ред карпет

БЛЕЈК НА ПРЕМИЈЕРИ

Холивудска глумица Блејк Лајвли била је на премијери цртаног филма "The Croods" у Њујорку. Цртаћ "The Croods" прати праисторијску породицу која креће у авантуру са генијалним номадом којем на памет падају свакакве идеје. Блејк се недавно удала за колегу Рајана Рејнолдса и тиме само повећала популарност коју је стекла глумећи у серији "Трачерица".

КИРСТЕН ЗАСЈАЛА НА ЗАБАВИ

На једној од холивудских забава глумица Кирстен Данст засјенила је појавом све колегинице. Обучена у једноставну црну хаљину, Кирстен је још једном доказала да је краљица модног стила. Лијепа глумица слови за њежну холивудску дјевојку, а недавно је у филму "Bachelorette" одглумила сцену секса у стриптиз клубу у нимало чедном издању. Кирстен због те сцене није дала свом оцу да погледа филм.

МОЗАИЧКА УКРШТЕНИЦА

Појмове из списка распоредите у лик укрштенице. Ако то правило урадите, у осјенченим пољима усправно добићете име кошаркаша са слике, а у осјенченим пољима водоравно назив репрезентације у којој тај кошаркаш наступа.

10 слова: КАМЕНОВАТИ,
9 слова: ИТАЛИЈАНИ,
8 слова: АУСТРИЈА, КОТОРАНИ,
7 слова: АНАТЕМА,
6 слова: НАГОЋА, ОМАЛЕН, ПРАСАД,
5 слова: АРПАД, ОСАМА, ТЕНОР, ЋЕВАП,
4 слова: АНАЛ, АПИС, ВАГА, КНИН, МАЛА, ПАПА, РАДЕ,
3 слова: АЛИ, ВЕК, ГСП, ИНА, ЈОН, МАТ, ОВИ, ОЛИ, ПАР, РЕН, САЈ, СВЕ,
2 слова: АЛ, АМ, АТ, БА, ЕЛ, ЕТ, КА, КН, МА, РР, РК, ЋА,
1 слово: А, Г, И, И, Н, Н, О, О, О, О, П, П, Р, С, Т, Т, У.

АУТОР: БИТ

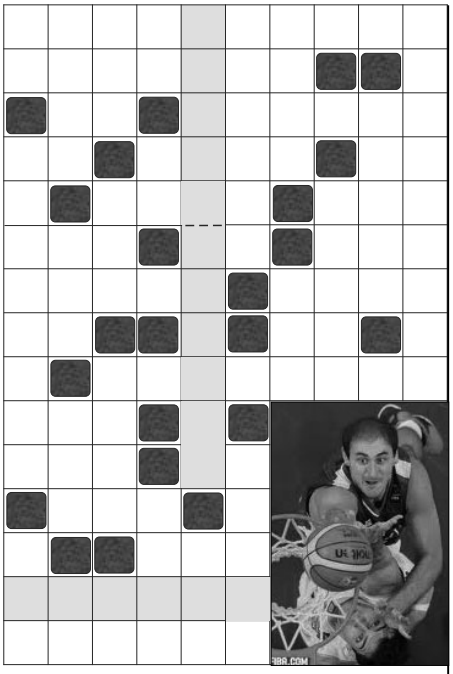

РЈЕШЕЊЕ: КАМЕНОВАТИ, АНАТЕМА, Т, АТ, НАГОЋА, АЛ, МАЛА, ЕЛ, У, РАДЕ, ОВИ, СВЕ, КН, САЈ, ТЕНОР ПАПА, РК, С, АМ, Н, И, КОТОРАНИ, ЈОН, И, АЛИ, ЋА, ИНА, Р, Г, П, СРБИЈА, ПРАСАД

Савјети

Ознаке

Ако ће вам бити лакше, на ивице полица залијепите наљепнице са називом оних намирница које треба да спремите на то мјесто. Све треба да буде уочљиво. Све намирнице треба да су лако уочљиве како бисте их што лакше дохватили. Гломазнија паковања намирница можете, на примјер, ставити на најнижу полицу у шпајзу.

Шпајз мора бити уредан и организован

Прегледност

Уредите свој шпајз тако да буде прегледан. Све намирнице и ствари подијелите у двије групе, у оне које користите и желите да задржите и оне које нисте користили најмање три мјесеца. Храну и ствари које углавном не користите можете донирати, поклонити или бацити ако је рок трајања истекао. Потребно је да ослободите простор за намирнице које ћете заиста користити. У вашем шпајзу вјероватно се налазе и неки предмети попут иогера, пластичне амбалаже, корпи и сличних које бисте могли спремити и на неко друго мјесто. Групишите намирнице према врсти - житарице, пиће, храна за кућне љубимце, конзервисана храна, грицкалице и тако даље.

Правила

Да би ваш шпајз био уредан и организован, потребно је само да се држите неколико једноставних правила.
Као прво, морате знати шта користите. Довољно је да се запитате шта највише једете. Немојте правити честу грешку тако што ћете шпајз претрпати намирницама које не користите често.
Водите рачуна о томе да увијек имате довољно простора за оне намирнице и предмете које често користите. Људи најчешће гријеше јер купују породична паковања неких намирница која на крају само заузимају простор, а уопште се не користе. Већина људи не одстрани вишак амбалаже прије спремања намирница у шпајз. Зашто бисте спремили читав пакет млијека када можете извадити појединачна паковања и спремити их тако да заузимају много мање мјеста?

СЕДМИЧНИ ХОРОСКОП

ОВАН
21.3 - 20.4.

Иако је потребно вријеме за акцију, ви сте спремни. Пошто подршку тражите од људи који нису спремни да вам је дају, по обичају се нервирате. Припремите се на извјесне пословне проблеме. Све иде у рок службе, па и размирице са сарадницима.
То вас максимално оптерећује.

БИК
21.4 - 20.5.

Захваљујући мудрим потезима започињете нов животни циклус, стављајући тачку на све киксеве из претходног периода. Доносите изузетно важну одлуку. Ако имате проблема са стомаком, размислите шта сте све конзумирали претходних дана? Вјероватно се ради о неконтролисаној и неквалитетној исхрани.

БЛИЗАНЦИ
21.5 - 20.6.

Водите рачуна о ријечима, јер због њих можете доћи у неугодну ситуацију. Стара изрека каже: "Ћутање је злато". Па кад је тако, ако не можете да ћутите, бар избројите у себи до десет. Нестрпљиви сте, па повлачите погрешне потезе у вези са вољеном особом. Ситуација захтијева мудрост и толеранцију.

РАК
21.6 - 22.7.

Плаши вас сазнање да се налазите пред значајним промјенама. Страх од промјена и неизвјесности је нормална људска појава. Инспирацију налазите у креативном раду. Завршавате започете послове. Задовољни сте учињеним, а и парица ће бити, што је подједнако важно. Због посла ћете морати негдје да отпутујете.

ЛАВ
23.7 - 22.8.

Не сијате у гламуру као обично. Излучује вас малаксалост и тромост организма. Али, шта да се ради? Коло среће се окреће.
Могући су здравствени проблеми у вези са органима за варење. Слаткиши су ваш велики непријатељ идуће седмице. Зато, што даље од њих! И прехлада вреба.

ДЈЕВИЦА
23.8 - 22.9.

Преосјетљиви сте и тужни. Зашто? Можда предосјећате расплет догађаја који вам не иде у прилог. Посебно се плашите да не изгубите љубав, јер се емоције полако стишавају. Претјерујете. Из страха да не изгубите вољено биће, још га чврће држите у загрљају. Пријају вам конкретни докази љубави.

ВАГА
23.9 - 22.10.

Потребан вам је предах да бисте се одморили, опоравили и енергетски ојачали.
Одлазак у природу је права ствар. Ако околности дозвољавају краћи одмор, не оклијевајте.
Ако не учествујете у конкретном пословном пројекту, размишљање о томе је више него реално.

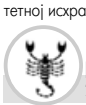

ШКОРПИЈА
23.10 - 22.11.

Најзад нађосте оно што вам је било неопходно - душевни мир. У очекивању да вам други у томе помогну, схватили сте да морате сами ријешити своје проблеме.
Блаже стомачне тегобе наговјештавају да се ради о проблемима са жучном кесом или панкреасом. Помаже само дијетална исхрана.

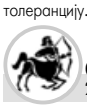

СТРИЈЕЛАЦ
23.11 - 21.12.

Завршавате започете послове и стављате тачку. Околина ће вас обрадовати подршком, признањем и јавном наградом за труд.
У ситуацији сте када не треба ништа одгађати! Површни љубавни сусрети по правилу доводе до још површнијих сексуалних контаката. Чему то води?

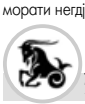

ЈАРАЦ
22.12 - 19.1.

У фази сте експанзије на свим пољима. Једино страх од губитка може покварити добро расположење.
Нервирају вас колеге, немар и алкавост сарадника. Све вас нервира.
Покушајте да издјествујете посао који се обавља у самоћи, јер ћете само тако наћи мир.

ВОДОЛИЈА
20.1 - 18.2.

Ових дана се понашате у свом стилу. Допада вам се нешто што друге чини равнодушним. Ексцентрично понашање и жеља за слободном акцијом су у реду. Неконвенционални сте и оригинални. Могући су страхови, разочарења и депресивно понашање. То прикривате осмијехом, стварајући илузију да сте свемоћни.

РИБЕ
19.2 - 20.3.

Од наступајућих догађаја превише очекујете. Досљедни сте сами себи, па машти дајете на вољу. Ако се будете лоше провели, не очајавајте. Пошто је ваш емотивни живот доживио кулминацију и то пријатну, ништа не мијењајте. Само се опустите и уживајте. Ако вам пријатељи кажу да сте тврдоглави, размислите о томе.

Правила за наношење маске за лице и тијело

Сваки тип коже захтијева посебан третман који треба поштовати, а одговарајућа хранљива маска обавезан је дио његе.
Хранљиве састојке за маску добијамо из меда, квасца, сира, воћа и поврћа, а течни састојак можемо да одаберемо између млијека, киселе павлаке, жумањка, бјелањка и јогурта.
Пожељно је користити и биљно или етерично уље, које ће додатно балансирати кожу и подстаћи њену обнову.
Код наношења маски треба пазити на подручје око очију, носа и уста, гдје се маске не наносе. Да би била дјелотворна, маску остављамо на лицу или тијелу барем 15-30 минута.
Послије тога најбоље је испрати кожу млаком водом или њежно скинути остатке памучном рукавицом.
Посљедњи корак у њези је наношење хидратантног млијека или тоника, те богате креме.

Савршена стопала у неколико корака

Стопала можете да средите и послије туширања, али је ипак најбоље да их потопите у купку на само пет минута. Ако немате специјалну електричну кадицу с хидромасажером, сипајте топлу воду у обичан лавор. Додајте шаку морске соли или купку за омекшавање коже и опуштање стопала. Послије пет до десет минута стопала обришите пешкиром тако да кожа остане влажна (осим коже између прстију). Послије тога урадите темељан пилинг, а затим на стопала нанесите крему која ће им дати мекоћу.

Веселе најлонке обавезне овог прољећа

Најлонке су протеклих неколико година чисти must have сваке прољећне сезоне. Бескрајно су захвалне за комбиновање, а овог прољећа стижу у свим бојама и дезенима - провидне, украшене цвјетним и животињским узорцима, али и егзотичним принтевима, срцима, уснама, лептировима, тачкицама...
За даме које желе да покажу свој младалачки дух идеалне су најлонке у ружичастој боји, а за заводнице оне са чипком и гламурозни црни модели. Моделе са шљокицама одабраће дјевојке које воле журке, а јаркоцрвене даме сигурне у свој изглед.
У сваком случају, занимљиве најлонке освјежиће сваку модну комбинацију. Потребно је само да мало припазите како се слажу са одјећом уз коју их носите.

Лимунада идеална за чишћење организма

Лимунада је деценијама савршен напитак за свако годишње доба. Идеална је за чишћење организма од накупљених токсина, а поред тога, богата је витамином Ц, Б и ријетким витамином П. Има и много минерала (бакар, натријум, калцијум и гвожђе), протеина, угљених хидрата и влакана. Калијум који се налази у лимуну побољшава рад нервних ћелија и функције мозга. Овај citрус богат је и фосфором, што га чини идеалним за лијечење грознице, прехладе, грипа и кашља. Лимунада доприноси чишћењу јетре и стимулише пробаву.

МУЗИКА

ПРИРЕДИЛА:
МАРИЈАНА МИЉИЋ
marijanam@glassrpske.com

Macklemore & Ryan Lewis, дуо из Сијетла

До врха путем "Фејса" и "Твитера"

Албум "The Heist" издали у октобру прошле године, без медијске помпе, рекламе и промоције. И поред тога, постигли огроман успјех

Дуо Macklemore & Ryan Lewis, који са својом пјесмом "Thrift Shop" и деби албумом "The Heist" већ седмицама не силази са свјетских топ-листа, музички критичари сматрају најугоднијим изненађењем у посљедњих неколико година.

Момци из Сијетла до врха су дошли добрим пјесмама и свиркама уживо, али и сами признају да њихов успон не би био тако брз без "Јутјуба", "Фејсбука" и "Твитера".

Албум "The Heist" издали су у октобру прошле године, без медијске помпе, рекламе и промоције. И поред тога, албум се почео одлично продавати, а до данас је продато више од 350.000 примјерака.

Дуо је цијелу зиму провео на турнеји, наступајући углавном у мањим клубовима и салама, а распродали су све наступе.

Сљедећи корак био је издавање хит-сингла, па је снимљен спот за пјесму "Thrift Shop" - весели хип-хоп хит о куповини одјеће у "second hand", продавницама која је убрзо дошла до првог мјеста америчке музичке топ-листе, а потом је "завладала" и осталим.

Сингл је продат у више од три милиона копија, а спот има више од 140 милиона прегледа на "Јутјубу".

Успјеху пјесме на топ-листама претходио је успјех на друштвеним мрежама "Фејсбуку" и "Твитеру", гдје је пјесма преслушана "безброј" пута и "зарадила" стотине хиљада "лајкова".

Macklemore и Рајан Луис планирају нове турнеје, спот за нови сингл, а шушка се и о новом албуму.

Успјех младим музичарима ипак није "ударио у главу".

- Морате задржати креативну контролу да бисте могли преговарати с издавачким кућама. Морате да останете у контакту са својим обожаваоцима и увијек бринути о њима, без обзира на популарност и успјех - сматра Macklemore.

Овај тридесетогодишњи репер, који је некада био познат као Professor Macklemore, музиком се професионално бави од 2000.

Са Рајаном Луисом, Бен Хагерти, како му је право име, упознао се 2006. Луис је провео неколико година радећи на промоцији Macklemoreа, као фотограф. Убрзо су постали веома добри пријатељи и Луис је почео да ради продукције за репера и 2008. године почели су заједно да раде као музички дуо.

Осим што је музичар, фотограф и продуцент, Луис је графички дизајнер, редитељ музичких спотова, репер и ди-џеј.

Од почетка сарадње са Macklemoreom продуцирао је све њихове синглове, режирао видео-спотове и дизанирао омоте албума, изглед веб странице, постере...

ПРОБЛЕМИ

Macklemore је у прошлости имао проблема за дрогом и алкохолом, па је једно вријеме био на рехабилитацији. Највећу подршку у то вријеме имао је управо у Луису, што је учврстило њихово пријатељство.

ТОП ЛИСТЕ

ДОМАЋА MTV ТОП 5 ЛИСТА

1. Френки - Напаћени Бошњо
2. Icarus Down - Youth and the claw
3. Alice Blue - This moment
4. Елементал – Неустрашиви
5. Zebra Dots - Walking on a chance

БИЛБОРДОВА ТОП 5 ЛИСТА СИНГЛОВА

1. Baauer - Harlem Shake
2. Macklemore & Ryan Lewis Ft. Wanz - Thrift Shop
3. Бруно Марс - When I Was Your Man
4. Тејлор Свифт - I Knew You Were Trouble
5. Ријана Ft. Mikky Ekko - Stay

БИЛБОРДОВА ТОП 5 ЛИСТА АЛБУМА

1. Бруно Марс - Unorthodox Jukebox
2. Atoms For Peace-Amok
3. Mumford & Sons - Babel
4. Macklemore & Ryan Lewis -The Heist
5. Hillsong United- Zion