www.glassrpske.com

Глас Српске

ДНЕВНИ ЛИСТ РЕПУБЛИКЕ СРПСКЕ, БАЊАЛУКА

Произведено У СРПСКОЈ

наше је БОЉЕ

Сриједа, 7. август 2013. Број 13.198 Година LXXI Цијена 0.80 КМ

ВИЈЕСТИ

Европска пракса за избор тужилаца није добра за БиХ!

страна 5

ПАНОРАМА

страна 9 Суша оставља Сребреницу без воде

ХРОНИКА

Манијак прогањао дјевојчицу на "Фејсбуку"

страна 12

Ревизори открили пропусте у јавним набавкама у Министарству правде БиХ

Сумњива куповина униформи и возила

Одбијене понуде које су имале потврде о контроли квалитета униформи

страна 7

ЈАНКО ТИПСАРЕВИЋ поражен у првом колу Роџерс купа

Играм најгори тенис у животу

страна 48

ДУГ ЗДРАВСТВА ДОСТИГАО 61 МИЛИОН МАРАКА

ЗДРАВСТВЕНЕ УСТАНОВЕ У ОВОЈ ГОДИНИ УДВОСТРУЧИЛЕ ДУГ ЗА ПОРЕЗ

Болнице пред БЛОКАДОМ због дугова

страна 3

Овај пројекат ће се вишеструко исплатити, рекао Алексић. Ово је јасан примјер да Влада РС није заборавила Херцеговину, казао Шиљеговић

страна 2

НАЧЕЛНИЦИ ОПШТИНА ОЧЕКУЈУ ПРЕОКРЕТ ПОСЛИЈЕ ОТВАРАЊА НОВЕ САОБРАЋАЈНИЦЕ ПРЕКО ЧЕМЕРНА

Вјетар у леђа развоју цијеле Херцеговине

Вијести дана

У ФБиХ СМО ПРИСТАЛИ НА ЖИВОТАРЕЊЕ, ПРИКЉУЧЕНИ НА АПАРАТЕ ЗА ДИСАЊЕ МЕЂУНАРОДНЕ ЗАЈЕДНИЦЕ.

АДИС АРАПОВИЋ, ПРОЈЕКТ МЕНАЏЕР ЦЦИ-ја

ВУЧУРЕВИЋ

Свечаности отварања саобраћајнице на Чемерну уз бројне званичнике и госте присуствовали су начелници херцеговачких општина, а позиву се није одазвао једино градоначелник Требиња Славко Вучуревић. Додик је рекао да је овај пројекат и покренут због Требиња и осталих херцеговачких градова и да је пут преко Чемерна Вучуревићу потребнији него њему.
Из ПДП-а, чији је члан Вучуревић, јуче је саопштено да је "сасвим нормално да Вучуревић није присуствовао приватној забави Милорада Додика, Емира Кустурице и владике Григорија на којој је подухват финансиран новцем народа РС приказан као достигнуће СНСД-а".

НАЧЕЛНИЦИ ОПШТИНА ОЧЕКУЈУ ПРЕОКРЕТ ПОСЛИЈЕ ОТВАРАЊА НОВЕ САОБРАЋАЈНИЦЕ ПРЕКО ЧЕМЕРНА

Дионица дуга девет километара
ФОТО: А. ЧАВИЋ

Вјетар у леђа развоју цијеле Херцеговине

Овај пројекат ће се вишеструко исплатити, рекао Алексић. Ово је јасан примјер да Влада РС није заборавила Херцеговину, казао Шиљеговић

ПИШЕ: РАТОМИР МИЈАНОВИЋ
krozrs@glassrpske.com

ТРЕБИЊЕ - Нова саобраћајница преко превоја Чемерно вјетар је у леђа развоју Херцеговине, чија привреда сада има све предуслове за замах и отварање пријеко потребних нових радних мјеста.

У томе се слажу начелници херцеговачких општина, истичући да ће уз виталну путну комуникацију, живот свих грађана у том дијелу Републике Српске бити олакшан.

Влада РС издвојила је 72 милиона КМ за градњу дионице дуге око девет километара, која представља један од кључних комуникацијских пројеката у РС, који рјешава готово стогодишњи проблем комуникације Херцеговине са остатком Српске, и даље према Србији. Отварањем модерне саобраћајнице пут преко Чемерна скраћен је за око пет километара.

Начелник Билеће Миљан Алексић каже да у посљедњих 100 година у Херцеговини није било значајније инвестиције од ове.

- Овај пројекат ће се вишеструко исплатити. У Билећи ће у будућем периоду почети градња фабрике познатог свјетског бренда "Хенкел" која ће запослити више од стотину радника у производњи и набавци. Реализацијом овог пројекта посрнула билећка привреда знатно би оживјела, а и већи број радника био би ангажован већ током градње фабрике. Очекујемо да ће путем "Хенкела" кренути и друге компаније јер сада имају боље услове за улагање - рекао је Алексић.

Начелник Невесиња Момчило Шиљеговић каже да је излишно говорити о томе колики је значај нове путне комуникације за источну Херцеговину, а тиме и за Невесиње.

- Ово је јасан примјер да Влада РС није заборавила ову регију - рекао је Шиљеговић.

Вишеструку корист од нове саобраћајнице очекују и у Гацку.

ЧЕМЕРНО ЗНАЧАЈНА ИНВЕСТИЦИЈА

- Ово је велики пројекат који ће нас приближити Србији и остатку РС и бићемо отворени према читавој регији. Бројни гости брже ће долазити у Херцеговину, а очекујемо да ће то препознати и инвеститори - истакао је начелник општине Гацко Милан Радмиловић.

Изградња на превоју Чемерно почела је у септембру 2008. године, а у оквиру овог пројекта урађен је најдужи тунел у БиХ од 2.109 метара, краћи тунел, неколико малих мостова, те вијадукт дужине 409 метара и висине око 40 метара. Извођач радова била је компанија "Интеграл инжењеринг" из Лакташа.

Члан Предсједништва БиХ из РС о наводима министра иностраних послова

Лагумџија изнио лични став

САРАЈЕВО - Члан Предсједништва БиХ из РС Небојша Радмановић изјавио је јуче да су ставови које је изнио министар иностраних послова БиХ Златко Лагумџија о Сирији његови лични ставови, а не Предсједништва БиХ, што важи и за поређење те земље са БиХ.

Радмановић је током јучерашњег састанка са амбасадором Руске Федерације у БиХ Александром Боцан-Харченком нагласио да Лагумџијин лични став није прихватљив за све у БиХ.

НАНЕСЕНА ШТЕТА СВИМА У БиХ

Из Предсједништва је саопштено да је руски амбасадор изненађен ставовима министра иностраних послова о ситуацији у Сирији и нагласио да то не доприноси смиривању стања у овој земљи, због чега

Александар Боцан-Харченко и Небојша Радмановић

је и питао да ли су то ставови Предсједништва БиХ.

Радмановић је Срни рекао да се у БиХ сви морају навикнути да не могу говорити искључиво своје мишљење, ако је оно противно ставовима представника других народа, нагласивши да је ова ситуација нанијела огромну штету свима у БиХ.

Лагумџија и турски шеф дипломатије Ахмет Давутоглу у ауторском тексту у "Вашингтон посту" упоредили су стање у Сирији са ратом у БиХ, наводећи да је у БиХ током рата погинуло више од 300.000 људи.

Радмановић је јуче разговарао и са америчким амбасадором у БиХ Патриком Муном о стању у БиХ и напретку у посљедње три године.

В. К.

Вијести

БиХ и Србија

Јачање прекограничне сарадње

САРАЈЕВО - На Међународном граничном прелазу Бијача - Нова Села, између БиХ и Хрватске, сутра ће свечано бити отворен Контакт центар у којем ће заједно радити припадници Граничне полиције БиХ и МУП-а Хрватске.

Овај центар успостављен је с циљем размјене информација, те ефикасније прекограничне полицијске сарадње.

ФБиХ

Иницијатива за укидање кантона

САРАЈЕВО - Замјеник премијера ФБиХ Јерко Иванковић-Лијановић најавио је да ће Влади ФБиХ упутити иницијативу о укидању кантона.

Он је казао да би се тиме направила неопходна уштеда од 500 милиона КМ и дугорочно обезбиједила финансијска стабилност ФБиХ, јавиле су агенције.

СДС

РС није угрожена спољним утицајима

БАЊАЛУКА - Директор Политичке академије СДС-а Александар Савановић оцијенио је да све учесталија кампања о промовисању тезе о угрожености РС споља у форми "наранџастих" и других "обојених" револуција производи атмосферу политичког страха код грађана и представља прерано започету предизборну кампању СНСД-а.

Попис

Члановима комисија мјесечно 350 КМ

САРАЈЕВО - Чланови пописних канцеларија надлежних институција за попис становништва, домаћинстава и станова у БиХ све до краја идуће године примаће накнаду од 200 до 350 КМ у зависности од тога да ли ће бити координатори или секретари.

В. К.

ПРЕДСЈЕДНИШТВО ТЕШКО ДО САГЛАСНОСТИ О НАСТУПУ БиХ У УН

САРАЈЕВО - Предсједништво БиХ разматраће на данашњој сједници Платформу за наступ делегације БиХ на засједању Генералне скупштине УН у септембру у Њујорку, а члан Предсједништва из РС Небојша Радмановић рекао је да ће тешко бити постигнута сагласност о томе.

- У преднацрту Платформе видим да ће тешко бити усвојена. Много је лошије написана него неке претходне, као да је неко из Министарства иностраних послова само "убацио текст" и препустио да о томе расправљамо - рекао је Радмановић.

Здравствене установе у овој години удвостручиле дуговања према Пореској управи РС

Болницама пријети блокада због дугова

Највећи дуг имају Клинички центар у Бањалуци који дугује 19,2 милиона и болница у Источном Сарајеву са дугом од 19,19 милиона КМ. Ако дуг не буде плаћен, мораћемо да идемо са мјерама блокаде рачуна и принудне наплате, рекао Кукобат

ПИШЕ: МАРИНА ЧИГОЈА
marinacigoja@glassrpske.com

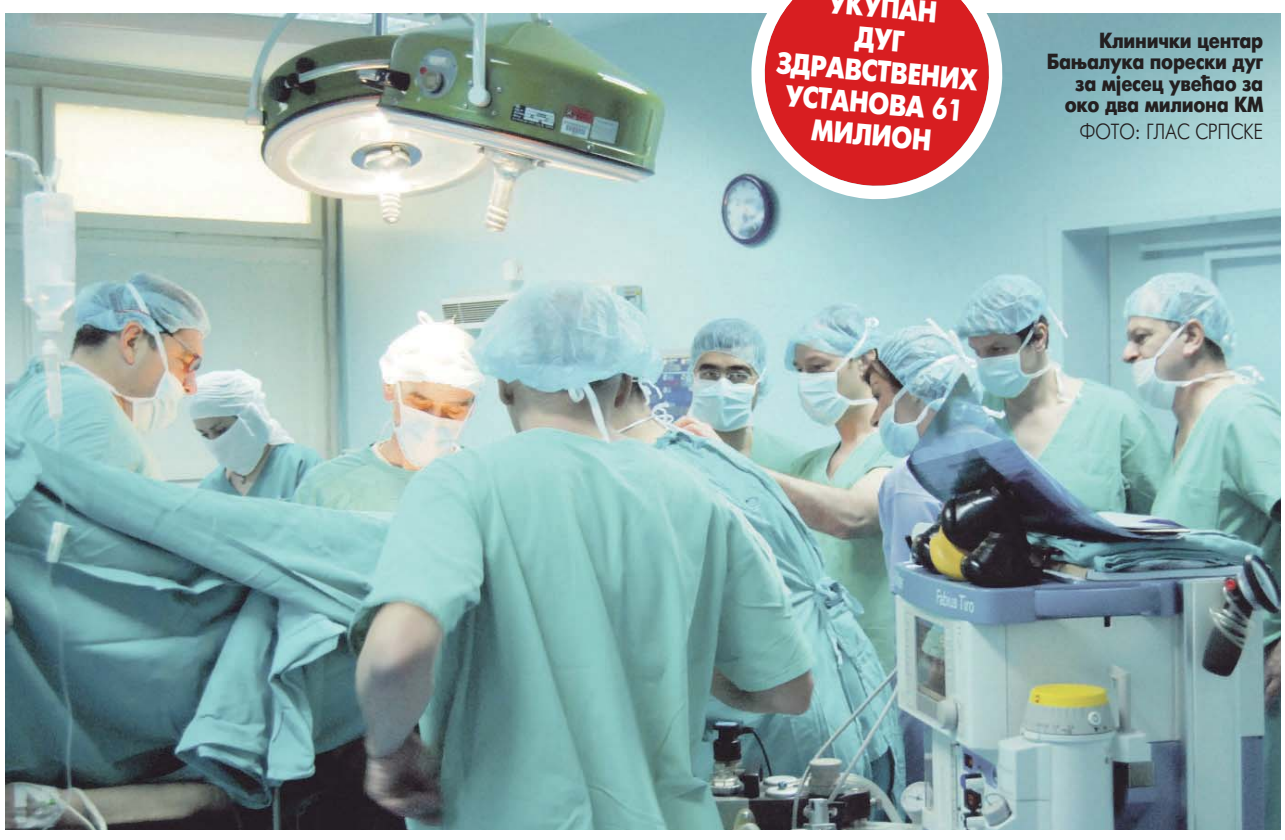

УКУПАН ДУГ ЗДРАВСТВЕНИХ УСТАНОВА 61 МИЛИОН

Клинички центар Бањалука порески дуг за мјесец увећао за око два милиона КМ
ФОТО: ГЛАС СРПСКЕ

БАЊАЛУКА - Здравствене установе у Републици Српској за седам мјесеци ове године удвостручиле су дуг према Пореској управи и он сада износи 61 милион марака због чега некима од њих пријети блокада рачуна.

Рекао је то "Гласу Српске" помоћник директора Пореске управе РС (ПУРС) у Сектору за управљање наплатом пореза Велимир Кукобат и додао да су највећи дужници међу здравственим установама Клинички центар у Бањалуци и болница у Источном Сарајеву.

ЗДРАВСТВЕНЕ УСТАНОВЕ

Он је истакао да је ПУРС, анализом највећих дужника, утврдила велике проблеме код здравствених установа.

- Здравствене установе су за седам мјесеци удвостручиле дуг који је на крају прошле године износио око 32 милиона. Највећи дуг имају Клинички центар у Бањалуци и болница у Источном Сарајеву и њихов дуг је у односу на претходни мјесец порастао - рекао је Кукобат.

Дуг КЦ Бањалука тренутно износи 19,2 милиона и у односу на јун повећан је за око два милиона, док болница у Источном Сарајеву дугује 19,19 милиона КМ, што је у односу на јун више за око 400.000 КМ.

Кукобат каже да је ПУРС послала допис премијеру, министрима здравља и финансија и директору Фонда здравственог осигурања РС у којем тражи да проблем дуговања здравствених установа што прије буде ријешен.

- Ако до тога не дође у догледно вријеме, мораћемо да идемо са мјерама блокаде рачуна и принудне наплате - нагласио је Кукобат и додао да је Фонд здравства већ одговорио на допис ПУРС-а и затражио састанак.

- Надам се да ће Влада РС пронаћи рјешење и дати инструкције Пореској управи у вези са овим дуговањима - нагласио је Кукобат.

Казао је да је симптоматично то што повећање дуга није генерална појава за све здравствене установе.

- Имамо здравствене установе које редовно измирују своје обавезе, тако да је питање да ли је овдје ријеч о недостатку средстава или је до организације унутар установа - нагласио је Кукобат.

Вршилац дужности директора болнице у Источном Сарајеву Славко Ждрале рекао је "Гласу Српске" да ова установа није у могућности да плаћа обавезе према ПУРС-у.

ПОДРУЧНИ ЦЕНТРИ

Највећа дуговања су у Подручном центру Бањалука којем порески обвезници дугују 408 милиона КМ, а слиједе га Подручни центар Источно Сарајево у којем су дуговања достигла 176 милиона, те Подручни центар Добој којем обвезници нису платили 115,7 милиона марака. Порески обвезници Подручном центру Требиње дугују 114,6 милиона, док Подручном центру Зворник дугују 111,5 милиона КМ.

Најмања дуговања забиљежена су у подручним центрима Приједор и Бијељина којима обвезници дугују 80,6, односно 62,7 милиона КМ.

ЖДРАЛЕ: НЕМАМО НОВЦА ДА ПЛАТИМО ОБАВЕЗЕ

- Најважније је да се пацијенти могу лијечити, да се обезбиједе лијекови и редовне плате здравствених радника, а послије тога неким системским рјешењима морамо изаћи из проблема са пореским дугом - рекао је Ждрале и додао да је КЦ Источно Сарајево подијељен на три јединице, тако да ће се дуг ПУРС-у подијелити на њих.

Министар здравља РС Слободан Станић јуче није одговарао на наше позиве, као ни директор Клиничког центра Бањалука Душко Рачић.

НАЈВЕЋИ ДУЖНИЦИ

На списку ПУРС-а тренутно се налази 50.923 дужника који дугују 1,069 милијарди КМ. Највећи дужник је и даље требињски "Новотекс" у стечају који дугује 50,2 милиона марака, а иза њега је Фабрика глинице "Бирач", такође у стечају, са дугом од 34,2 милиона.

Треће на листи су "Шуме Српске" које дугују 29,7 милиона. Одмах иза "Шума" су Клинички центар Бањалука и болница у Источном Сарајеву.

На петом мјесту листе дужника налази се "Свислајон индустрија алата" Требиње са дугом од 18,39 милиона КМ. Слиједе га предузеће "Дарко продукт" из Бањалуке које дугује 14,77 милиона КМ и "Фамос" из Источног Новог Сарајева који дугује 11,86 милиона марака.

На зачељу листе десет највећих дужника су предузеће "Добој путеви" у стечају са 11,72 милиона КМ и "Балкал" у стечају из Бањалуке са дугом од 11,34 милиона КМ.

Кукобат је рекао да је објава списка највећих дужника дала ефекте, јер је од 1. јула до 31. јула забиљежена највећа наплата у историји постојања ПУРС-а.

- Први циљ је био да се добије на транспарентности рада ПУРС-а и да нема повлашћених пореских дужника, што смо и успјели. Други циљ је био да натјерамо пореске обвезнике да, због чињенице да ће се наћи на списку дужника, настоје да то избјегну односно да што редовније плаћају своје обавезе. И у томе смо успјели - нагласио је Кукобат и додао да то ипак није изазвало неке значајније ефекте код највећих дужника.

Посљедње вијести

Девет станова за Србе повратнике

САРАЈЕВО - Санација и реконструкција три стана и шест кућа за српске повратнике у сарајевској општини Нови Град требало би да почне идућих дана, а завршетак је планиран за три мјесеца, јавиле су агенције.

Тим поводом јуче је потписан уговор о извођењу радова, а директор Фонда за повратак БиХ Млађен Божовић рекао је да је новац за овај пројекат обезбијеђен из ентитетских буџета, Брчко дистрикта и буџета институција БиХ. Ради се о пројекту из 2009. године који се реализује у овој години због финансијских проблема.

Нема договора о Газиводама под условима Приштине

БЕОГРАД - Директор Канцеларије Владе Србије за Косово и Метохију Александар Вулин рекао је да Београд не може прихватити захтјев Приштине да преузме контролу над акумулацијом Газивода, јер се трећина овог језера налази на територији Србије, пренијеле агенције.

Вулин је рекао да Приштина полази од претпоставке да све припада њима и да то Београд не може и неће прихватити, те да због тога преговори о енергетици стагнирају.

Џорџ Буш млађи оперисао срце

ДАЛАС - Бивши предсједник САД Џорџ Буш млађи налази се на болничком лијечењу послије успјешног захвата на срцу, због закрчења артерије, пренијеле су јуче агенције.

Буш је оперисан на Клиници Купер у Даласу, гдје му је постављен стент, а према наводима из његове канцеларије захват је био успјешан. Бивши предсједник би требало да настави са својим редовним активностима већ у четвртак. Републиканац Буш био је предсједник у два мандата - од 2001. до 2009. године, а прије тога гувернер Тексаса.

Коментар дана

ПИШЕ:
Марина ЧИГОЈА

Дугови

Проблеми у здравству Републике Српске настављају се један на други. Податак да су здравствене установе за само седам мјесеци удвостручиле порески дуг који су имали на крају прошле године и који сада износи више од 60 милиона алармантан је и тражи хитну реакцију.

Не буде ли је, из Пореске управе РС упозоравају да ће кренути са блокадом рачуна и принудном наплатом!

Да ли је могуће да ћемо доћи у ситуацију да се од здравствених установа дуг принудно наплаћује? Значи ли то да грађани могу очекивати да ће, када крену у болницу, пољубити врата? Ко ће гарантовати да се то неће већ сутра десити? Питања су то на која надлежни у РС треба што хитније да одговоре.

Анализа Пореске управе је показала да неке здравствене установе редовно измирују своје обавезе, што указује на то да није свуда лоше стање и да недостатак новца не може бити једино оправдање за лошу ситуацију у овом сектору.

ДА ЛИ ЈЕ МОГУЋЕ ДА ЋЕМО ДОЋИ У СИТУАЦИЈУ ДА СЕ ОД ЗДРАВСТВЕНИХ УСТАНОВА ДУГ ПРИНУДНО НАПЛАЋУЈЕ? ЗНАЧИ ЛИ ТО ДА ГРАЂАНИ МОГУ ОЧЕКИВАТИ ДА ЋЕ, КАДА КРЕНУ У БОЛНИЦУ, ПОЉУБИТИ ВРАТА? КО ЋЕ ГАРАНТОВАТИ ДА СЕ ТО НЕЋЕ ВЕЋ СУТРА ДЕСИТИ? ПИТАЊА СУ ТО НА КОЈА НАДЛЕЖНИ У РС ТРЕБА ШТО ХИТНИЈЕ ДА ОДГОВОРЕ

Министар здравља, Фонд здравства и Влада РС су на потезу. Од њих се очекује, послије ових алармантних података из Пореске управе, да све чињенице ставе на сто.

Чаробног штапића нема и сигурно је да се не може очекивати да проблеми у здравству буду ријешени за мјесец или два. Али, конкретни кораци који ће покренути ствари са мртве тачке, и који су у претходном периоду најављивани, још нису дали резултате.

За сада је једино извјесно даље гомилање дугова, који из мјесеца у мјесец рапидно расту. У овом случају нико не треба да сједи скрштених руку.

Поред здравствених установа, милионске пореске дугове имају и бројна друга предузећа. Иако је објава списка пореских дужника утицала на неке да редовно измирују своје обавезе, видљиво је да су неки и даље наставили по старом. Ланац у којем свако сваком дугује очигледно све више притишће и Пореску управу, приватни и јавни сектор у РС, а ако се не крену тражити одговарајућа рјешења, не може се очекивати ни излазак из тренутне ситуације, која је далеко од добре.

Зачарани круг дугова никако није смио да погоди један од кључних сектора какав је здравство, а они који њиме управљају, нису смјели да чекају пет до 12 и пореске инспекторе који већ куцају на врата највећих клиничких центара у РС - у Бањалуци и Источном Сарајеву.

ПЛУС

ПРЕВОЈ ЧЕМЕРНО

Нова саобраћајница на превоју Чемерно рјешава вишегодишњи проблем путне комуникације у Херцеговини и повезује РС са Србијом и Црном Гором.

МИНУС

ИНСТИТУЦИЈЕ БиХ

Агенција за државну службу БиХ за пет дана августа расписала шест конкурса за пријем десет нових радника. Институције БиХ запошљавају више од 22.000 радника.

Министарство одбране БиХ и даље скупо плаћа чување 19 локација које припадају ФБиХ

Касарна "Јајце" у Сарајеву на списку неперспективне имовине
ФОТО: ГЛАС СРПСКЕ

ФБиХ неће касарне и војна складишта

РС већ годину ради на преузимању објеката, а ФБиХ још није ни почела тај посао. МО ће и даље морати да плаћа обезбјеђење објеката који не требају Оружаним снагама БиХ, рекла Мајкићева

ПИШЕ: ЖЕЉКА ДОМАЗЕТ
glasss@teol.net

САРАЈЕВО - ФБиХ већ дуже вријеме не жели да преузме 19 неперспективних војних локација, које би требало да буду предате на коришћење локалним заједницама, а за чије чување се из буџета Министарства одбране БиХ троше стотине хиљада марака годишње.

Предсједништво БиХ прогласило је 43 локације, углавном касарне и складишта, неперспективним, а лидери СНСД-а, СДС-а, СДП-а, СДА и два ХДЗ-а прошле године, у пакету договора о расподјели војне имовине, усагласили су се да дио те имовине, која се налази у посједу МО БиХ, буде додијељен ентитетима, односно локалним заједницама на чијој се територији налазе.

Принципе тог договора прихватио је Савјет министара БиХ и задужио МО да припреми одговарајуће одлуке за његову реализацију.

Министар одбране БиХ Зекеријах Осмић недавно је изјавио да док се неперспективна војна имовина уредно предаје РС, ФБиХ не показује интересовање да преузме локације које јој припадају.

- Када је ријеч о РС, ради се коректно и власти завршавају свој дио посла, остале су непреузете још двије локације. Са ФБиХ то не можемо да завршимо. Постоји 19 неперспективних локација у ФБиХ које бисмо истог часа предали, али немамо коме. То нам изискује непотребне трошкове, који ни у ком случају нису занемарљиви - казао је Осмић.

МО БИ ПРЕДАО ЛОКАЦИЈЕ, АЛИ НЕМА КОМЕ

ИМОВИНА

На списку перспективне и неперспективне војне имовине налазе се касарне, зграде, складишта и магацини, а Оружане снаге БиХ заинтересоване су за 24 објекта у РС. Перспективне имовине има на 69 локација. У Српској постоји око 45 касарни, а вриједност свеукупне војне имовине на њеној територији мјери се милијардама марака.

Предсједавајући Заједничке комисије за одбрану и безбједност Парламента БиХ Душанка Мајкић рекла је "Гласу Српске" да неперспективне касарне, које су пуне покретне војне имовине, а која није оружје, муниција и остала минско-експлозивна средства, треба да буду враћене ентитетима и предате локалним заједницама.

- Република Српска већ годину ради на томе, а ФБиХ још није ни почела тај посао. Дакле, Министарство одбране ће и даље морати користити додатне ресурсе и новац за обезбјеђење објеката и имовине који не требају Оружаним снагама БиХ - рекла је Мајкићева и додала да је обавеза МО да у контакту са Владом ФБиХ убрза тај процес.

У надлежним институцијама ФБиХ нисмо успјели да сазнамо због чега се ова имовина не преузима.

Тужилаштво БиХ у контакту са EULEX-ом

Сарадња у "случају Кељменди"

САРАЈЕВО - Тужилаштво БиХ је у сталном контакту са EULEX-ом и сарађиваће у "предмету Насер Кељменди", којем ће бити суђено у Приштини, казали су у овој институцији.

Из Тужилаштва БиХ нису одговорили да ли је тужилаштво из Приштине тражило документацију у вези са Кељмендијем и да ли је она уступљена. Највећи нарко-бос на Балкану, који се налази на црној листи америчког Стејт департмента, ухапшен је 5. маја у Приштини на основу Интерполове потјернице, коју је у септембру прошле године расписао Суд на захтјев Тужилаштва БиХ. Кељмендија у БиХ сумњиче за организовање убиства једног од највећих сарајевских мафијаша Рамиза Делалића Ћеле, трговину дрогом и многа друга тешка кривична дјела.

КЕЉМЕНДИЈУ СЕ СУДИ У ПРИШТИНИ

Његов адвокат Бесник Бериша рекао је да је Суд у Приштини одбацио наводе да је Кељменди један од шефова организованог криминала и трговине наркотицима, те да му на Косову једино може бити суђено за учешће у убиству држављанина БиХ 2007. године, истичући да је процес екстрадиције БиХ затворено поглавље. Кељмендију је послије истека једномјесечног притвора 9. јуна он продужен за још четири мјесеца.

С. Т.

Вијести

Требиње

Пронађено 12,7 килограма експлозива

ТРЕБИЊЕ - Полицијски службеници полицијске станице Требиње јуче су претресом куће у насељу Моско, у власништву Б. М. пронашли и одузели 12,7 килограма војног експлозива, потврђено је јуче у Центру јавне безбједности Требиње.

Експлозив је уз сагласност дежурног тужиоца Окружног тужилаштва Требиње предат припадницима Цивилне заштите.

Р. Ми.

Лијановић

Никога не штитимо

САРАЈЕВО - Федерално министарство пољопривреде, водопривреде и шумарства у потпуности подржава акцију "Месо" Управе за индиректно опорезивање, јер се велики проценат трговине месом реализује у "сивој зони", тврди министар пољопривреде ФБиХ Јерко Иванковић Лијановић.

Он је одбацио наводе да ово министарство прикрива одређене податке или штити било кога.

Ж. Д.

Сарајево

Сладоје негирао кривицу

САРАЈЕВО - Оптужени за ратни злочин над цивилима у Сарајеву Горан Сладоје јуче је пред Кантоналним судом у Сарајеву негирао кривицу, јавиле су агенције.

Сладоје, као припадник војно-полицијских снага, заједно са Слободаном Богдановићем физички је злостављао двије особе, које су потом одведене до Јеврејског гробља гдје су употријебљене као живи штит и та особа је страдала. Оптужени су и за учешће у физичком злостављању још једне особе.

Европска мрежа правосудних савјета анализирала приједлог СНСД-а и СДП-а да тужиоце именују парламенти

Европска пракса није добра за БиХ!

Све што је добро и што је стандард развијене демократије, то није стандард за БиХ. То значи да међународна заједница и даље БиХ држи као земљу инвалида коју треба водити за руку, рекла Мајкићева

ПИШЕ: СВЈЕТЛАНА ТАДИЋ
svjetlanat@glassrpske.com

Представници РС годинама упозоравају на лоше стање у правосуђу БиХ
ФОТО: ГЛАС СРПСКЕ

САРАЈЕВО - Иако у уређеним земљама ЕУ попут Велике Британије и Њемачке извршна власт има важну улогу у именовању тужилаца, а у земљама региона тужиоце бира законодавна власт, ситуација у БиХ је другачија и овакав начин њиховог избора је непожељан.

Навела је то Европска мрежа правосудних савјета (ENCJ) у извјештају о предложеним измјенама Закона о Високом судском и тужилачком савјету (ВСТС). Ова анализа измјена закона коју су сачинили СНСД и СДП урађена је на захтјев ВСТС-а.

Измјене Закона о ВСТС-у тражили су представници Републике Српске, који сматрају да је садашњи избор судија и тужилаца у БиХ, који је у рукама ВСТС-а у којем сједе и адвокати, један од разлога лошег стања у правосуђу.

Аутори извјештаја су судија Вишег суда Енглеске и Велса Џефри Вос и судија из Високог судског савјета Италије Ђанлука Форлани. Они су боравили у БиХ од 12. до 14. маја, када су одржали низ састанака са представницима ЕУ, OHR-а, амбасада, ВСТС-а, судијама, тужиоцима и политичарима.

Вос и Форлани закључили су да је избор тужилаца у парламентима у БиХ непожељно рјешење.

- То не би ријешило проблеме недовољног процесуирања криминала и корупције јер би владајуће странке бирале тужиоца кога подржавају присталице само тих политичких странака - навели су они и додали да би овакав начин избора тужилаца могао утицати на процесуирање корупције унутар тог политичког круга.

- Као одговор на ову тврдњу речено нам је да су сви тужиоци са листе ВСТС-а непоткупљиви и стручни. Непожељно је да грађани сумњају да су именовања извршена на политичкој основи - навели су они.

Додали су и да у Великој Британији и Њемачкој већ годинама постоји пракса у којој извршна власт има важну улогу у именовању тужилаца, али да је више међународних актера нагласило да је ситуација у БиХ другачија са чим се слажу и аутори анализе.

ПРАВО

Истакли су да власти имају легитимно право да траже измјене кривичних и процесних закона и политика које тужиоци треба да слиједе.
- Влада која је изабрана на основу обећања да ће се борити против корупције и организованог криминала, легитимно поступа ако донесе законе израђене с циљем остварења наведених циљева - истакли су у извјештају.

ЕКСПЕРТИМА РЕЧЕНО ДА СУ СВИ ТУЖИОЦИ НЕПОТКУПЉИВИ И СТРУЧНИ

- Ситуација у БиХ се, према многима, не може озбиљно поредити са старијим демократским системима - наводе Вос и Форлани.

Посланик СНСД-а у Парламенту БиХ Душанка Мајкић рекла је да, с обзиром на то да се константно стављају примједбе на неефикасан рад тужилаца и различиту примјену закона, једино исправно рјешење да они некоме одговарају.

- Ако буду одговарали, имаћемо овакво правосуђе гдје тужилац БиХ неће да дође на сједницу Парламента и одговори на питања зашто Тужилаштво не ради ефикасније - истакла је Мајкићева и додала да је већ виђен апсурд да се БиХ с једне стране налаже да уводи европске стандарде у законе, а када то уради, онда се то оцјењује непожељним.

- Све што је добро и што је стандард развијене демократије и важи у њиховим земљама, то према њиховом мишљењу није стандард за БиХ. То значи да међународна заједница и даље БиХ држи као земљу инвалида коју треба водити за руку - истакла је Мајкићева.

Бивши агент Роберт Бер о америчком утицају у бившој Југославији

CIA плаћала Милошевића, Туђмана и Изетбеговића

ВАШИНГТОН - Бивши агент CIA Роберт Бер изјавио је да су међу плаћеницима ове америчке агенције, између осталих, били политичари из некадашње Југославије Стјепан Месић, Слободан Милошевић, Алија Изетбеговић и Фрањо Туђман, као и многи савјетници и чланови влада, генерали, новинари.

СРБИЈА ИЗАБРАНА КАО ЖРТВЕНО ЈАГЊЕ

- Имали смо задатак да упозоравамо и ширимо панику међу политичарима у БиХ, једноставно пунили смо им главу да ће Срби напасти. Дати су нам списи да група по имену "Врховна Србија" планира да изведе бомбашке нападе на кључне зграде у Сарајеву, због жеље да БиХ изађе из тадашње Југославије - рекао је Бер за портал "Нови свјетски поредак" и додао да таква група никад није постојала.

Агентима су дате велике количине новца како би финансирали невладине организације и распиривали мржњу.

- Пропаганда је имала циљ да завади државе и да се оне одвоје од Југославије. Србију смо изабрали за жртвено јагње јер је на неки начин била насљедница Југославије - казао је он.

Спец...

Папа Фрањо, вјерни навијач фудбалског клуба Сан Лоренцо из родног Буенос Ајреса, без обзира на дужности на челу Свете столице, не пропушта старе обавезе и клупску чланарину плаћа на вријеме, изјавио је потпредсједник клуба Марчело Тинели.

- Чланарину плаћа редовно и на вријеме, сваког мјесеца. Своје дужности обавља савјесно - рекао је Тинели, преноје су агенције.

Папа Фрањо, бивши надбискуп Буенос Ајреса, познат је по свом скромном животу у Аргентини. Често је о фудбалу разговарао с грађанима док се аутобусом возио у надбискупију.

Друштво

НАЈВИШЕ ВОЗИЛА У РС СТАРИЈЕ ОД 15 ГОДИНА

БАЊАЛУКА - На путевима у Српској највише је возила старијих од 15 година, односно од укупно 82.593 возила, колико је регистровано у другом тромјесечју ове године, чак њих 46,1 одсто је те старости. Показали су то подаци Завода за статистику РС, према којима је ове године укупан број саобраћајних несрећа у РС мањи за 3,2 одсто него лани.

Д. К.

Агенција за безбједност хране

Пластика у тјестенини за дјецу

САРАЈЕВО - Агенција за безбједност хране БиХ запримила је јуче путем Система брзог узбуњивања за храну и храну за животиње (RASFF) обавјештење да је на тржиште БиХ дистрибуисан производ италијанске тјестенине са поврћем за дјецу старосне доби изнад једне године произвођача "Матерна" из Француске који садржи фрагменте пластике, те је као такав неприкладан за конзумацију, јавиле су агенције.

У саопштењу Агенције за безбједност хране БиХ наводи се да је увозник производа "Italian noodle dish with vegetables", у паковању од 250 грама, рока употребе до 29.4.2014. године, са бар-код шифром 4010355934031, произвођача "Матерна" у БиХ ДМ Дрогерија Маркт Блажуј, Илиџа.

ВРИЈЕМЕ

Нови талас врућина

БАЊАЛУКА - Црвени метео аларм јуче је упаљен за Бањалуку, Приједор, Фочу, Бихаћ, Мостар и Високо, као упозорење да изузетно високе температуре могу да изазову опасне посљедице по људско здравље на тим подручјима.

Метеоролози за данас и сутра најављују нови топлотни удар, а температуре ће бити више од 40 степени. Наставак врућина доноси неповољне биометеоролошке прилике у цијелој земљи.

ПЕНЗИЈЕ

За шест мјесеци 143 пријаве

БИЈЕЉИНА - У Фонд пензијско-инвалидског осигурања (ПИО) РС у првих пола године пристигле су 143 пријаве о сумњи на лажне пензије, речено је агенцијама у овом фонду. У Фонду ПИО РС је за првих седам мјесеци у ширем оквиру акције "Стоп преварама, до пензије поштено" индиректно остварена уштеда од око 3,7 милиона марака. Остварена уштеда резултат је 12.945 обустава.

Епархија бихаћко-петровачка

Устоличење владике Атанасија у недјељу

БЕОГРАД - Нови епископ бихаћко-петровачки Атанасије биће устоличен у недјељу, 11. августа, у Катедралном храму у Босанском Петровцу, а у трон ће га увести Његова светост патријарх српски Иринеј, јавиле су агенције.

Патријарх Иринеј ће заједно са архијерејима Српске православне цркве (СПЦ) служити свету архијерејску литургију. Долазак српског патријарха у Босански Петровац предвиђен је у 8.45 часова, послије чега ће у 9.30 часова почети света литургија, саопштила је СПЦ.

СПЦ је позвала све православне вјерника и све људе добре воље да присуствују овом историјском чину за Епархију бихаћко-петровачку, те да заједно дочекају патријарха и новоизабраног епископа.

Драган Станојевић, предсједник Скупштине дијаспоре и Срба у региону

Дијаспора ће стати уз Српску

Морамо урадити све да заштитимо интересе људи у Српској и да се они увећају, а не умање. Наставићемо да је подржавамо на свим пољима, рекао Станојевић

РАЗГОВАРАЛА: ВЕДРАНА КУЛАГА
vedranak@glassrpske.com

Дијаспора има јак потенцијал за привлачење инвестиција, али морамо заједно да радимо и на томе да се направи стратегија побољшања имица Србије у свету.

Рекао је то у интервјуу "Гласу Српске" предсједник Скупштине дијаспоре и Срба у региону Драган Станојевић.

Станојевић је на ову позицију изабран почетком мјесеца, а каже да ће се у идућем периоду морати много више урадити да би се помогло Србима у дијаспори и региону.

- Морамо урадити све да заштитимо интересе људи у Српској и да се они увећају, а не умање. Наставићемо да је подржавамо на свим пољима - рекао је Станојевић.

ГЛАС: Како оцјењујете положај Срба у дијаспори и који су тренутно највећи проблеми?

СТАНОЈЕВИЋ: Проблеми су онакви као и последњих година. Однос матице и дијаспоре никада није био у идеалном стању и у ком бисмо хтели да то буде. Формирање Скупштине дијаспоре је велики плус у целој историји односа матице и дијаспоре, иако до сада није имала функцију коју је требало да има јер смо скоро две године били блокирани. Дијаспора има јак потенцијал за привлачење инвестиција, али морамо заједно да радимо на томе да се направи стратегија побољшања имица Србије у свету.

ГЛАС: Може ли то да побољша положај Срба у дијаспори и региону?

СТАНОЈЕВИЋ: Једно је проблематика Срба у дијаспори, а друго у региону, где су посебне проблематике и где морамо да створимо радно тело, на чему се и ради, јер на тим просторима имамо страшне проблеме. Морамо направити систематизацију те проблематике и да, сходно томе, ми као дијаспора можемо да утичемо чак и на друге владе. Борићемо се за побољшање услова наших људи који живе у земљама региона.

ГЛАС: Напредни клуб из Београда у посљедњем извјештају упозорио је да је положај Срба у Хрватској, Словенији, па и у БиХ гори него икада. Слажете ли се с тим?

ПОСТОЈИ ПЛАН ДА РС ФАКТИЧКИ БУДЕ УКИНУТА

СТАНОЈЕВИЋ: Први смо дали оцену тог стања кроз закључке на седници Скупштине дијаспоре и због тога сам и иницирао да морамо да направимо посебно радно тело. Послали смо и предлог да и један од потпредседника Скупштине буде неко из региона. Ипак, проблеми тако не могу да се реше јер то мора да се ради заједно са државом. Важно је да представници из региона добро формулишу проблематику и жеље да бисмо то иницирали и привукли пажњу томе. То се посебно односи на поменуте земље.

ГЛАС: У дијелу који се односи на положај РС и српског народа у БиХ наведено је да никада није било јачих притисака. Како Ви гледате на актуелну ситуацију и све промјене којима се жели што више умањити аутономија РС?

СТАНОЈЕВИЋ: Видљиво је да постоји одређени план да се Српска фактички укине, посебно ако анализирате притиске и захтеве западних политичких центара последњих година према Српској, деловање и изјаве појединих западних дипломата. Из тога постаје јасно да се на сваки начин покушава умањити свака могућност да Српска доноси самосталне одлуке. То не можемо да дозволимо. Морамо урадити све да заштитимо интересе људи у Српској и да се они увећају, а не умање. Наставићемо да је подржавамо на свим пољима. У прилог томе, морамо да имамо и заједничку стратегију наступа на међународном плану и да се повежемо да властима у Српској. Спремни смо да уложимо све напоре за представљање интереса Републике Српске.

ГЛАС: Сматрате ли да би Србија требало снажније да се ангажује на праћењу примјене Дејтонског мировног споразума, с обзиром на то да је једна од потписница документа?

СТАНОЈЕВИЋ: Апсолутно. Србија, као наша матица, мора да обезбеђује интересе свих наших људи, без обзира на то да ли је реч о дијаспори или региону. Влада Србије мора да буде укључена у тај процес и у заштиту Републике Српске.

МЕМОРАНДУМ

ГЛАС: Може се чути да је Српска друга матица српског народа. Колико су јаке везе Републике Српске са Скупштином дијаспоре и колико ће томе допринијети меморандум о јачању веза матице и српске дијаспоре који су недавно потписале Србија и Република Српска?

СТАНОЈЕВИЋ: То је један од првих корака, али сада треба да пређемо на конкретне потезе и пројекте.

ЗАБРАЊЕН УВОЗ 20.700 ПРЕДМЕТА

БАЊАЛУКА - Републичка здравствена инспекција у првих шест мјесеци ове године утврдила је хемијску неисправност код 19 пошиљки опште употребе и забранила увоз 20.733 комада дјечијих играчака и разних врста посуђа, већином из Кине, јавиле су агенције. Неисправност дјечијих играчака односила се на лако извлачење косе код лутака и немогућност дезинфекције, док је код посуђа утврђена миграција хрома, мангана, олова, никла, те механичка оштећења и визуелне промјене.

Вијести

Брчко

"Agro Group" откупљује пшеницу

БАЊАЛУКА - Фирма "Agro Group" из Брчког почиње данас да откупљује пшеницу која је ускладиштена у млину "Житопромета" у Бијељини, тако да произвођачи чија се пшеница налази у том млину могу да је извуку и продају по 33 фенинга по килограму плус пет фенинга субвенције које је дала Влада РС. Рекао је то јуче предсједник Удружења пољопривредника Семберије Љубо Малетић и додао да имају понуду за откуп од једног извозника за Турску.

М. Ч.

СДФ

Пријаве до 31. августа

БАЊАЛУКА - Српски демократски форум (СДФ) Бањалука обавјештава избјегла лица из Хрватске и расељена лица у Републици Српској да је јавни позив Министарства за избјеглице и расељена лица за подношење пријава за помоћ у изградњи стамбених јединица отворен до 31. августа, преносе агенције.

Хрватска

За унос биља треба посебна дозвола

ЗАГРЕБ - У Хрватску је, од њеног уласка у Европску унију, забрањено уносити неке врсте биља, као што су сјеменски кромпир и саднице винове лозе, а за целер, босиљак, јужно воће потребна је посебна "повластица". Забрањено је уносити поједине врсте биљака из трећих земаља, а неке подлијежу обавезном фитосанитарном прегледу, подсјећа хрватска погранична полиција, преносе агенције.

Јахорина

Богат љетни садржај

ЈАХОРИНА - Олимпијска планина Јахорина богатом понудом садржаја постаје атрактивна дестинација за одмор и разоноду и током љетних мјесеци, преносе агенције.

Вожње шестосједом, која омогућава панорамско разгледање планине, биће могућа сваког викенда до краја љета.

Пропусти у јавним набавкама у Министарству правде БиХ

Сумњива куповина униформи и возила

Одбијене понуде које су имале потврде о контроли квалитета униформи, а изабран добављач у чијој документацији није било лабораторијских налаза, а који је, у односу на одбијене понуде, знатно више плаћен, утврдили ревизори

ПИШЕ: СВЈЕТЛАНА ТАДИЋ
svjetlanat@glassrpske.com

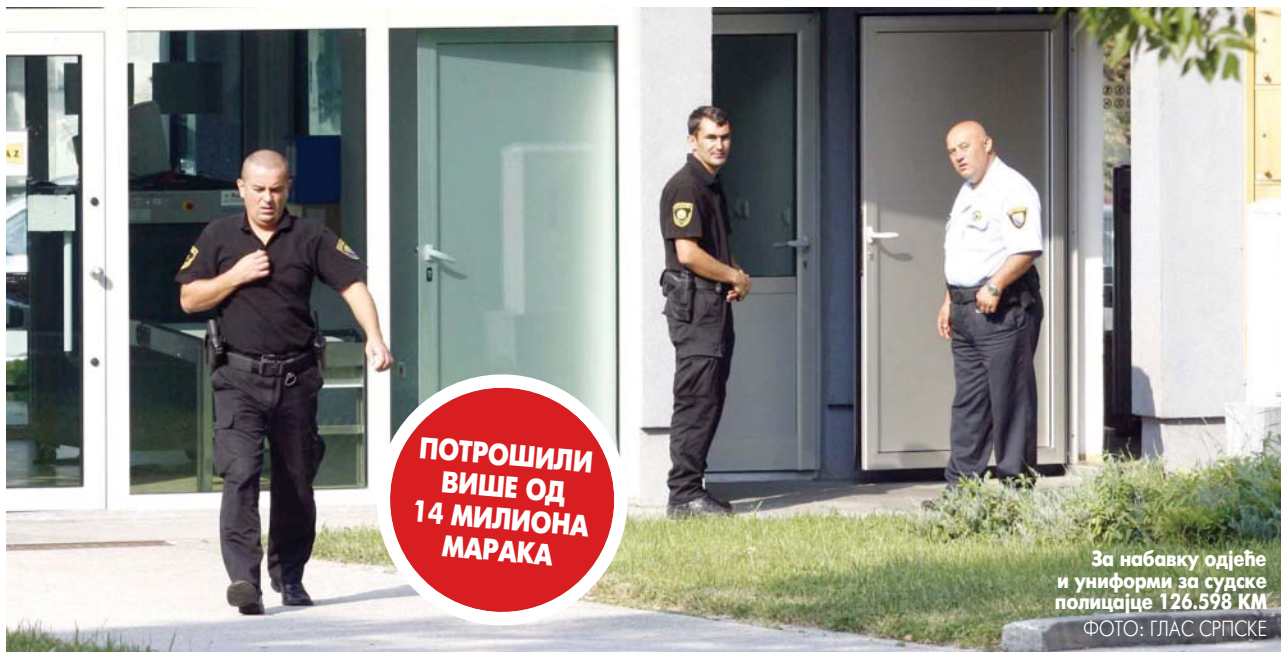

За набавку одјеће и униформи за судске полицајце 126.598 КМ
ФОТО: ГЛАС СРПСКЕ

САРАЈЕВО - Министарство правде БиХ потрошило је прошле године 126.598 КМ за набавку одјеће и униформи за судске полицајце, а ревизори су утврдили да за купљену робу нема потврде о контроли квалитета, односно лабораторијског налаза.

У Канцеларији за ревизију институција БиХ истакли су да је поступак за набавку униформи у Министарству правде спроведен два пута, те да су одбијене понуде које су имале лабораторијски налаз о усклађености квалитета, али нису гласиле на Министарство, иако то није прецизно дефинисано тендером.

Ревизори су открили да је изабран добављач у чијој документацији није било лабораторијских налаза, те да је, у односу на одбијене понуде, уговор с њим знатно већи.

- Систем јавних набавки још увијек није у потпуности ефикасан, како у процесу планирања, тако и приликом спровођења процедура. Због непрецизно дефинисаних услова у тендеру, поједини поступци су понављани због жалби понуђача - истакли су ревизори.

Уочено је и да су на основу техничке спецификације возила утврђених у тендерској документацији, а за које су уговори били вриједни 349.397 КМ, понуде доставили само понуђачи који припадају истој групацији понуђача и то "фолксваген", што указује на преферирање врсте возила која се набављају.

- Код набавке ауто-гума одбијен је један понуђач јер је достављени сертификат истекао, а понуда другог понуђача, са сертификатом који је такође истекао, није одбијена - истакли су ревизори.

Ревизори су утврдили да се значајна средства дају за накнаде за рад у комисијама. Поред спољних чланова, у комисијама су и чланови који су у сталном радном односу у Министарству.

СТИМУЛАЦИЈЕ

Министарство правде БиХ лани је за новчане награде, односно стимулације 52 радника потрошило 24.155 КМ.

Ови радници били су награђени, између осталог, за рад у интерресорној радној групи, квалитетно обављање послова, обављање послова другог радног мјеста, ангажман послије радног времена, стимулација за уништавање печата, рад у комисијама... Поједини радници тако су лани, поред редовних плата, из буџета добили новчане награде и до 1.283 марке.

МАСНО НАПЛАЋЕН РАД У КОМИСИЈАМА

Као примјер наведена је Комисија за полагање стручног управног испита за чијих је 28 чланова исплаћено 95.350 КМ, те Комисија за полагање правосудног испита, гдје је 18 чланова наплатило 106.248 марака.

Износи накнада у ове двије комисије крећу се од 1.278 КМ до 1.744 КМ за записничаре, за испитиваче од 900 КМ до 10.188, а за секретаре до 8.265 КМ. Наведено је и да је за једног члана Комисија за плате и накнаде у институцијама БиХ плаћено 8.272 марака по основу накнаде.

- Критеријуми за избор чланова комисија нису утврђени, а није прецизирано ни у колико комисија истовремено запослени може бити именован, па је анализом утврђено да је одређен број запослених, секретар и министар именовани у неколико комисија и управних или надзорних одбора - истакли су ревизори.

Министарство правде лани је потрошило више од 14 милиона марака, од чега је за текуће трошкове дато 12,9 милиона, капиталне издатке око 630.000, а за текуће грантове око 580.000 марака. Само на плате и накнаде 236 радника потрошено је 5,6 милиона КМ. Број запослених повећан је за 12.

У Новом Граду настављено обиљежавање 18 година од "Олује"

Сјећање на 2.000 жртава

НОВИ ГРАД - Служењем парастоса у храму Светих апостола Петра и Павла у Новом Граду јуче је настављено обиљежавање 18 година од прогона Срба из Републике Српске Крајине у акцији "Олуја", јавиле су агенције.

Током обиљежавања годишњице на мосту на Уни у Новом Граду према Двору на Уни догодио се инцидент. Када су учесници обиљежавања из Републике Српске кренули да са моста, већ по традицији, спусте вијенце у Уну у знак сјећања на српске жртве, возач из аутомобила са хрватским регистарским таблицама бурно је реаговао узвикујући: "Шта та марва хоће, државу у држави!?"

ВОЗАЧ ИЗ ХРВАТСКЕ ПРОВОЦИРАО ОКУПЉЕНЕ СРБЕ

Ова увреда испровоцирала је једног од избјеглих Срба који је кренуо према возачу из Хрватске, али су га у тој намјери спријечили припадници Граничне полиције БиХ и полиције Републике Српске. Након што је ситуација смирена, учесници обиљежавања су спустили вијенце у Уну са обале.

У војно-полицијској акцији хрватске војске "Олуја" убијено је више од 2.000 Срба, а 250.000 протјерано са својих огњишта са територије Хрватске.

Делегације су положиле вијенце и код спомен-обиљежја цивилним жртвама у Туњици код Новог Града, а посјећено је и насеље Сводна, гдје је прошле године откривено спомен-обиљежје српским цивилима.

Панорама

СИТУАЦИЈА У КНЕЖЕВУ СВЕ ОЗБИЉНИЈА

КНЕЖЕВО - Представници нове скупштинске већине у Кнежеву, коју предводе СНСД и СДС, затражили су састанак са министром Лејлом Решић, али су добили само одговор да је она на годишњем одмору. Шеф Клуба одборника СНСД-а у локалној скупштини Драго Поповић изјавио је јуче да ситуација постаје све озбиљнија.

В. К.

Пожари у Требињу и Јабланици

Изгорио виноград

ТРЕБИЊЕ - У пожару у рејону Горње Ластве код Требиња изгорио је један виноград, а ватра је била захватила и шуму.

Пожар, који је избио током ноћи понедјељка на уторак, запријетио је и кућама, али су га успјели угасити ластвански ватрогасци уз помоћ колега из Требиња, припадника Цивилне заштите и радника Центра за газдовање кршем.

На подручју захваћеном пожаром у Јабланици јуче ујутро је био ангажован хеликоптер "МИ-8" Оружаних снага БиХ, који је избацио више од 3.900 литара воде. Пожар је ван контроле, а повријеђен је и један ватрогасац.

- Два канадера из Хрватске дејствоваће над пожариштем на подручју Јабранице, уколико не буде непредвиђених околности - изјавио је помоћник министра безбједности БиХ за заштиту и спасавање Самир Агић.

Р. Ми.

СРБАЦ

Огласила се звона храма

СРБАЦ - Више стотина вјерника окупило се у Каоцима код Српца да би присуствовали освештању звона у храму Свете Марије Магдалене - Благе Марије.

- Звона ће позивати наш народ на молитву, звониће када будемо обављали чин крштења и вјенчања, али и онда када будемо наше најмилије испраћали у вјечни живот - рекао је архијерејски намјесник српачке парохије Жељко Сарић, који је освештао звона.

Д. Ј.

ДОБОЈ

Повећан број саобраћајних несрећа

ДОБОЈ - На путевима добојског региона у првих пола године погинуло је 14 особа, 71 лице је теже повријеђено, а 198 лакше, подаци су Центра јавне безбједности Добој. Инспектор саобраћаја Јовица Жигић навео је да су у том периоду укупно евидентиране 494 саобраћајне несреће, што је 8,6 одсто више него у истом периоду прошле године.

- Саобраћајне несреће најчешће се догађају када коловоз, усљед кише, постаје мокар - објаснио је Жигић.

Званичници у Омарској

Све логораше под исту капу

ПРИЈЕДОР - Задатак БиХ је да што хитније донесе закон о логорашима, јер све логораше треба ставити под исту капу, једним кровним законом.

Ово је истакао потпредсједник РС Енес Суљкановић, који је јуче присуствовао обиљежавању годишњице распуштања логора "Омарска".

Замјеник америчког амбасадора у БиХ Николас Хил је рекао да је приоритет међународне заједнице да промовише помирење међу различитим етничким групама.

- Помирење, међутим, не значи, заборављање свега што се десило, јер из тога треба да научимо нешто - казао је Хил.

С. Та.

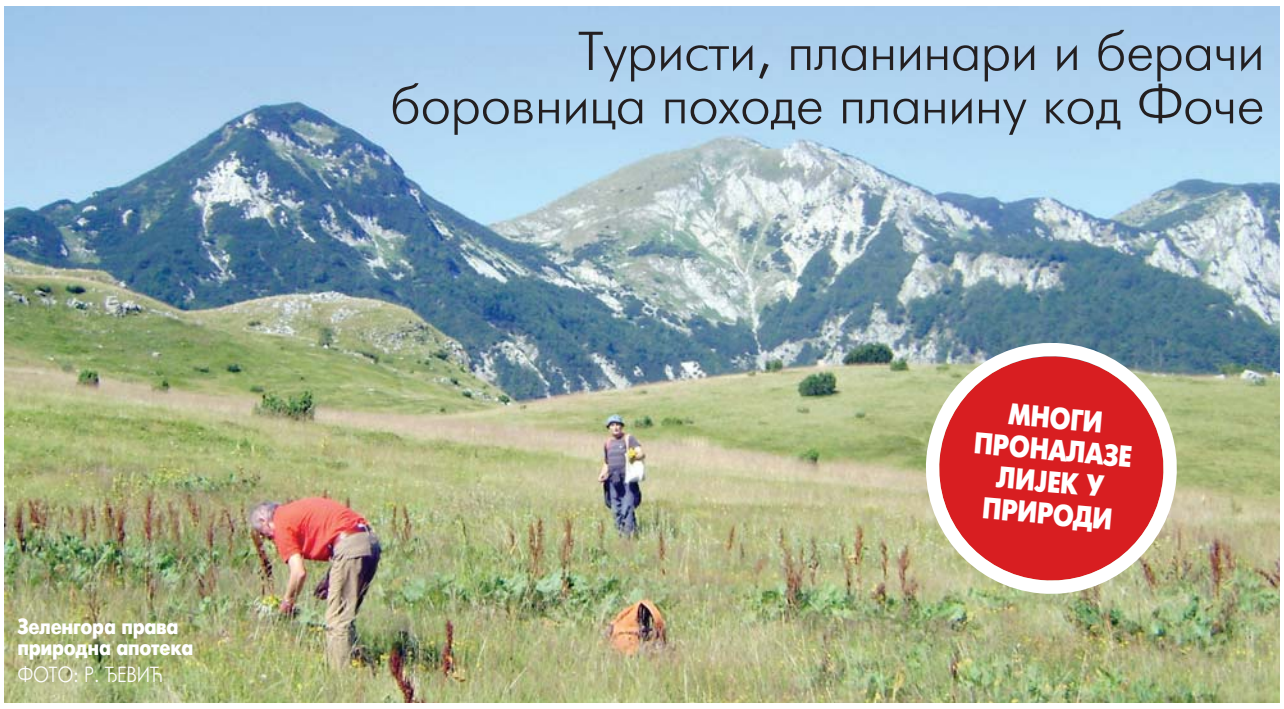

Туристи, планинари и берачи боровница походе планину код Фоче

Зеленгора права природна апотека
ФОТО: Р. ЂЕВИЋ

Зеленгора пуна "плавог злата"

Боровница је прва међу воћем, за њену љековитост зна се још од 12. вијека. Овдје на Зеленгори је слатка, крупна и сочна, каже Милановић

ПИШЕ: РАДМИЛА ЂЕВИЋ
krozrs@glassrpske.com

ФОЧА - Осам језера, "горских очију", богатство љековитог биља, шумске стазе, окрепљујући извори, планински ваздух, само су дјелић планине Зеленгоре која је овог љета атрактивна туристичка дестинација.

Са преко 2.000 метара надморске висине, краљица међу планинама, како је називају, Зеленгора је права природна апотека. Незагађена средина и ендемско љековито биље чини још вреднијим. Ових дана посебну чар јој дају слатки плодови боровнице који су је преплавили и обојили у плаво. Са селом Врбница ова планина је окосница манифестације "Дани боровнице" која је окупила бројне туристе.

- Боровнице су родиле, иако је суша утицала доста. Људи беру, користе је у бројне сврхе. Боровница је прва међу воћем, за њену љековитост зна се још од 12. вијека. Овдје на Зеленгори је слатка, крупна и сочна. Поред боровнице сада сви беру хајдучку траву и кантарион који су мелем за желудац - прича Милован Милановић.

"Плаво злато" нигдје није тако слатко као на Зеленгори, најчешћи су утисци страних туриста.

- Зеленгора је предивна, овдје смо већ неколико дана. Код нас у Бугарској боровнице нису тако сочне као овдје. Драго нам је да смо дио ове манифестације - каже Богдана Ангелова, туристкиња из Софије, престонице Бугарске.

Неки плавичасто воће користе као лијек, неки као освјежење.

- Правим некувани сок, слатко од боровница, сушим лист за чај, различите тинктуре, боровница поправљају крвну слику. Мало је теже брати, али зато је и драгоцјена - каже Миломирка Чанчар, редовна учесница Дана боровнице.

ТУРИЗАМ

- Село Врбница и Зеленгора пружају све услове за развој сеоског, планинског и еко-туризма што је веома битан дио наше укупне туристичке понуде за коју има све више интересовања - каже директор Туристичке организације Фоча која је и организатор Дана боровнице Љепосава Ђајић.

БОРОВНИЦЕ ДОБРО РОДИЛЕ УПРКОС СУШИ

Проблеми због лоше здравствене заштите

Љекари заобилазе Шипово

ШИПОВО - Министар здравља и социјалне заштите РС Слободан Станић изјавио је да је кључни проблем здравства у општини Шипово то што не функционише консултативно-специјалистичка заштита.

Станић, који је разговарао са начлником општине Шипово Милорадом Ћирком и директором Дома здравља Станом Вујнић, рекао је да су приватници, са којима је уговорена консултативно-специјалистичка заштита, имали обавезу да долазе у Шипово.

- Они не долазе у Шипово, већ у Мркоњић Град и то једном у 15 дана. То ствара велике проблеме људима који долазе из сеоских средина - изјавио је Станић.

МРКОЊИЋ ГРАД

Станић је истакао да је задовољан стањем и функционисањем Дома здравља "Др Јован Рашковић" у Мркоњић Граду.

- Дом здравља је позитивно пословао и успијева одржати на високом нивоу породичну медицину, а захваљујући општини успијевају одржати и породилиште - истакао је Станић.

ДОМ ЗДРАВЉА ПОСЛОВАО НЕГАТИВНО

Вујнићева је рекла да је лани дом здравља пословао негативно.

- Имамо прекорачење са трошењем лијекова на рецепт, те дуговања према добављачима. - рекла је Вујнићева.

С. Д.

НА ПЛАТНУ "БИТЛСИ" И "ФОЛЦИКА"

ЗВОРНИК - На платоу "Касина" у Зворнику јуче је представљен рад сликарске радионице "Палета" и Коалиције "За позитиван Зворник" под називом "Шта предрасуде не виде".

Оснивач "Палете" Јово Лалић рекао је да су се одлучили "вратити у шездесете године 20. вијека" и да су на платну насликани "Битлси" и аутомобил "фолцика", један од најпродаванијих аутомобила свих времена.

Вијести

Пале

Сјећање на Срђана Кнежевића

ПАЛЕ - Удружење бораца "Бели вукови" обиљежиће данас на Палама 15 година од убиства команданта специјалне јединице Војске РС "Бели вукови" Срђана Кнежевића. Припадници ове јединице поклониће се сјенима свог легендарног команданта и положити вијенце на споменик у Палама у 11 часова на породичном гробљу у селу Тврдимићи.

Рогатица

Изворишта пресушују

РОГАТИЦА - Предузеће "Водовод и канализација" из Рогатице апелује да домаћинства и предузећа рационално троше воду, јер је због суше смањен доток на изворištима Сељани и Зиличина. В. д. директора предузећа Раденко Јањић изјавио је да ће бити принуђени да уведу редукцију воде ако се настави сушни период. Јањић је истакао да Комунална полиција обилази домаћинства и упозорава грађане.

Прњавор

Осуђено хулиганско понашање

ПРЊАВОР - Начелник општине Прњавор Синиша Гатарић јуче је осудио недолично понашање двојице младића који су вријеђали вјернике окупљене испред џамије у Коњуховцима.

- Свако хулиганско понашање појединаца и напад на вјеру морају бити спријечени и заустављени - истакао је Гатарић.

Инцидент је пријављен полицији.

Бијељина

Чланови СОЗ-а дали крв

БИЈЕЉИНА - Петнаест чланова Светосавске омладинске заједнице из Бијељине јуче су дали крв на Одјељењу за трансфузијску медицину у Општој болници "Свети врачеви", рекла је начелник Одјељења Снежана Гегић. Она је истакла да је ово акција мањег обима, али је утолико значајнија што прераста у традиционалну, јавиле су агенције.

Комунално предузеће "Полет" уводи ригорозне мјере штедње

Цијела Сребреница остаје без воде

До сада су грађани добијали воду увече, али се ситуација знатно погоршава и постоји вјероватноћа да им је сљедећих дана нећемо моћи ни тада обезбиједити, рекао Мехољић

ПИШЕ: КРСТИНА ЋИРКОВИЋ
krozrs@glassrpske.com

СРЕБРЕНИЦА - Иако су на снази мјере штедње, па у Сребреници нема воде током дана, становницима ове општине би и током ноћи могле да остану суве славине.

Ово је потврдио и директор комуналног предузећа "Полет" Хакија Мехољић, који је упозорио да би могло доћи до потпуног прекида снабдијевања водом у Сребреници, ако потраје суша и високе температуре.

Он је рекао да улажу максималне напоре у тражењу алтернативних рјешења, јер мјере штедње воде нису довољне да би се превазишли проблеми у снабдијевању водом.

- Рјечица, која је дотицала до изворишта у Зеленом Јадру, је пресушила. Потребно нам је око 1.100 марака за куповину додатних пумпи, којима бисмо црпили воду из оближњег потока - рекао је Мехољић и истакао да ово предузеће има велике финансијске проблеме.

Он је нагласио да је руководство "Полета" ангажовало стручњаке, који се налазе у Зеленом Јадру, гдје снимају ситуацију и покушавају да дођу до алтернативних рјешења.

Извориште Кнежевац у центру Сребренице
ФОТО: К. ЋИРКОВИЋ

- И поред позива које смо више пута упућивали потрошачима воде, наплата је незнатна. Своје обавезе редовно измирују само пензионери, док буџетски потрошачи и други радници гомилају дугове за воду - указао је Мехољић.

"Полет" је ове године увео ригорозне мјере за наплату воде, при чему је искључио с мреже један број привредних субјеката и установа, који нису пристали на отплату дуга на рате или нису поштовали уговор о репрограму. Мехољић је навео да су потраживања "Полета" већа од 300.000 марака.

- До сада су грађани добијали воду увече, али се ситуација знатно погоршава и постоји вјероватноћа да им је сљедећих дана нећемо моћи ни тада обезбиједити - истакао је Мехољић.

ИЗВОРИШТЕ

Чесме на изворишту Кнежевац у центру Сребренице су скоро потпуно суве. Ако потраје редукције воде, грађани из урбаног дијела ове општине мораће набављати флаширану воду.

ВОДУ РЕДОВНО ПЛАЋАЈУ САМО ПЕНЗИОНЕРИ

Грађани негодују због несташице воде, посебно они који живе у вишеспратницама. Незадовољни су и власници приватних радњи.

- Немогуће је живјети без воде. Треба издржати цијели дан на овим врућинама, а да се не можемо освјежити. Тешко је и занатлијама и угоститељима, који не могу да раде без воде - рекао је један сребренички фризер Ахмед Устић.

Представници Срба из Кантона десет са званичницима РС о здравственој заштити

Повратницима обећано лијечење у Бањалуци

ДРВАР - Здравствена заштита у повратничким општинама у Кантону десет у ФБиХ са већинским српским становништвом је веома лоша због чега је поново активирана прича о томе да се пацијентима из овог кантона омогући лијечење у Клиничком центру Бањалука (КЦ БЛ).

О овоме су прије неколико дана у Бањалуци званичници РС из кантона разговарали са представницима Министарства здравља и социјалне заштите РС и Фонда здравственог осигурања.

Делегат СНСД-а у Дому народа Парламента ФБиХ Славиша Михајловић подвукао је да је стање у кантону лоше.

- Ресорни министар би крајем овог мјесеца или најкасније почетком септембра требало да посјети Дрвар и Грахово гдје ћемо организовати састанак са кантоналним министром здравља и директором Фонда здравственог осигурања Кантона, а у другој посјети требало би да обиђе Ливно и Гламоч - рекао је Михајловић и нагласио да је добио обећање да ће овај проблем бити ријешен.

- Ово је био један од првих корака да се пацијенти из Кантона десет лијече у Бањалуци и вјерујем да ћемо послије љетне паузе имати конкретније резултате - истакао је Михајловић.

Здравствена заштита у српским повратничким општинама већ годинама је лоша. У Дрвару постоји само Дом здравља који функционише кроз Службу хитне помоћи, а покрива и комплетну регију Грахова. У Гламочу постоји импровизовани Дом здравља, у којем ради само један љекар.

В. К.

Славиша Михајловић

ПОСЛИЈЕ ЉЕТНЕ ПАУЗЕ КОНКРЕТНИЈИ РЕЗУЛТАТИ

СПОРАЗУМ

Да би српски повратници могли да се лијече у Бањалуци потребно је да КЦ БЛ и Завод здравственог осигурања Кантона десет потпишу уговор о сарадњи. Овај споразум би омогућио бесплатно лијечење у КЦ-у свих Срба повратника, који имају здравствено осигурање, а на терет кантоналног Завода здравственог осигурања.

Бизнис

ВЛАСНИК "АМАЗОНА" КУПИО "ВАШИНГТОН ПОСТ"

ВАШИНГТОН - Оснивач сајта за куповину путем интернета "Амазон" Џеф Безос купио је "Вашингтон пост", један од најутицајнијих и најпрестижнијих дневника у САД за 250 милиона долара, објавио је интернет сајт "Верџ". Милијардер Безос постао је једини власник листа, чиме ће бити завршено генерацијско управљање овом компанијом породице Грејем.

БЕРЗА БЛ

СЛУЖБЕНО БЕРЗАНСКО ТРЖИШТЕ

Назив емитента	Просјечна цијена	Промјена	Промет
Република Српска - измирење ратне штете 6	57,47	1,43	59.252,06
Република Српска - измирење ратне штете 7	56,62	-0,39	25.257,45
Нова банка а.д. Бањалука	0,70	0,00	14.000,00
Телеком Српске а.д. Бањалука	1,68	-0,59	11.813,76
Република Српска - измирење ратне штете 2	64,01	0,00	11.752,23
Република Српска - измирење ратне штете 3	65,17	0,26	8.798,00
Република Српска - измирење ратне штете 5	56,03	0,05	3.362,00

ФОНДОВИ

Назив емитента	Просјечна цијена	Промјена	Промет
ЗИФ Актива инвест фонд а.д. Бањалука	3,48	0,00	69,60
ЗИФ Балкан инвестмент фонд а.д. Бањалука	2,17	0,00	0,00
ЗИФ БЛБ - профит а.д. Бањалука	3,31	0,00	0,00
ЗИФ Борс инвест фонд а.д. Бањалука	3,64	0,00	0,00
ЗИФ Еуроинвестмент фонд а.д. Бањалука	12,00	0,00	0,00
ЗИФ Инвест нова фонд а.д. Бијељина	0,04	0,00	0,00
ЗИФ Јахорина Коин а.д. Пале	3,03	0,00	0,00
ЗИФ Кристал инвест фонд а.д. Бањалука	5,43	-1,27	3.910,51
ЗИФ Полара инвест фонд а.д. Бањалука	4,32	0,00	0,00
ЗИФ Привредник инвест а.д. Бањалука	1,26	0,00	0,00
ЗИФ Униоинвест а.д. Бијељина	0,60	0,00	0,00
ЗИФ ВБ фонд а.д. Бањалука	3,01	0,33	578,07
ЗИФ ВИБ фонд а.д. Бањалука	3,08	-0,32	184,80
ЗИФ Зептер фонд а.д. Бањалука	7,69	1,05	7.047,63

БЕРЗА САРАЈЕВО

КОТАЦИЈА КОМПАНИЈА

Дионичко друштво	Средњи курс	Промјена курса	Вриједност
Босналијек д.д. Сарајево	13.50	0.00	1,900.00

КОТАЦИЈА ФОНДОВА

Инвестициони фонд	Средњи курс	Промјена курса	Вриједност
ЗИФ Напријед д.д. Сарајево	1.90	-3.55	1,900.00
ЗИФ Хербос фонд д.д. Мостар	5.00	0.00	500.00

ПРИМАРНО СЛОБОДНО ТРЖИШТЕ

Дионичко друштво	Средњи курс	Промјена курса	Вриједност
Енергоинвест д.д. Сарајево	2.42	-2.70	17,687.00
ЈП Електропривреда ХЗХБ Мостар	31.40	-2.73	1,570.00
Centrotrans-Eurolines д.д. Сарајево	25.00	0.00	425.00

ДОБИТНИК
ЗИФ ZEPTER ФОНД А.Д. БАЊАЛУКА
Цијена (КМ) 7,69 — Промјена 1,05%

ГУБИТНИК
ЗИФ КРИСТАЛ ИНВЕСТ ФОНД А.Д. БАЊАЛУКА
Цијена (КМ) 5,43 — Промјена -1,27%

СВИЈЕТ БЕРЗА

FTSE 100 INDEX MEMBERS

Назив компаније	Цијена	Промјена
Lloyds Banking Group PLC	75.05	-0.85%
Vodafone Group PLC	197.7	-0.15%
HSBC Holdings PLC	720.2	-0.21%
Barclays PLC	284.65	-0.30%
Glencore Xstrata PLC	280	-3.31%

DOW JONES INDUS. AVG MEMBERS

Назив компаније	Цијена	Промјена
Bank of America Corp	14.73	-0.47%
Intel Corp	22.9	-0.10%
Microsoft Corp	31.64	-0.19%
Cisco Systems Inc	26.34	0.11%
General Electric Co	24.5	-0.08%

Франак ће до средине 2014. ослабити готово десет одсто у односу на евро
ФОТО: РОЈТЕРС

Швајцарска валута престаје да буде сигурно уточиште

Франак све више слаби

Системски ризик у еврозони ослабио, а даљи напредак очекује се у рјешавању питања солвентности земаља чланица еврозоне, тако да би швајцарски франак могао да изгуби своју привлачност као алтернативно улагање

БЕРН - Швајцарски франак, валута која је представљала уточиште повјериоцима од ширења дужничке кризе у еврозони, могао би престати да то буде, упозоравају аналитичари банке Сосијете женерал, преносе свјетски пословни медији.

Банка прогнозира да би курс швајцарског франка могао да до средине 2014. ослаби за готово десет одсто у односу на евро, будући да су системски ризици у вези са еврозоном све мањи. Тренутно се евром тргује по 1,229 швајцарских франака. Системски ризик у еврозони је ослабио, а даљи напредак очекује се у рјешавању питања солвентности земаља чланица еврозоне, тако да би швајцарски франак могао да изгуби своју привлачност као алтернативно улагање, наводе стручњаци из Сосијете женерал.

Међутим, постоји могућност да Швајцарска народна банка идуће године повећа каматне стопе да би неутрализовала раст цијена некретнина, што би могло да ограничи пад вриједности швајцарске валуте, напомињу у тој банци. Швајцарска биљежи раст цијена некретнина од почетка глобалне финансијске кризе 2008, који је подстакнут изразито ниским каматним стопама.

СЛАБЉЕЊЕ

Франак је од почетка године према евру ослабио 2,3 одсто, због попуштања фискалне кризе у еврозони. Досљедна и успјешна одбрана минималног валутног курса од стране централне банке ојачала је повјерење финансијских директора да се курс франка неће у скорој будућности вратити претходним високим нивоима, тумаче у Делоиту.

ПОТРАЖЊА ЗА ФРАНКОМ ОСТАЋЕ НЕПРОМИЈЕЊЕНА

Банка очекује да ће потражња за швајцарским франком остати непромијењена током сљедећих 12 мјесеци. Исти медији наводе и изјаву гувернера Швајцарске народне банке Томаса Јордана да банка не намјерава да мијења, нити да укида минимални валутни курс од 1,2 франка за евро.

Финансијски директори швајцарских компанија очекују да ће у идућих 12 мјесеци домаћа валута додатно ослабити на 1,25 франака за евро, показали су недавно резултати анкете компаније Делоит, спроведене међу 120 финансијских директора.

Уз франак, традиционално уточиште за капитал у неизвјесним економским приликама представља и злато. Његова цијена, међутим, пада пет дана заредом, што је најдуже раздобље опадања вриједности злата у посљедња три мјесеца. Јуче се цијена унце спустила за 0,8 одсто, односно за 10,4 долара, на 1.292 долара. Од почетка године, цијена злата је у минусу за 23 одсто.

Послодавци
Хрватској пријети урушавање

ЗАГРЕБ - Додатно слабљење економских прилика због могућег даљег смањења кредитног рејтинга, могло би да резултује не само озбиљним економским већ и друштвеним посљедицама, упозоравају из Хрватског удружења послодаваца (ХУП).

Влада не смије да игнорише поруке из бонитетне агенције Стандард&Пурс, истиче ХУП у свом саопштењу које преноси Тпортал. Хрватској је потребна хитна, свеобухватна реформа јавног и државног сектора.

NOVA BANKA — ZA DOBRA NOVA VREMENA

KURSNA LISTA

Važi za dan 7.8.2013.

besplatan info telefon 0800 50011 www.novabanka.com wap.novabanka.com

Zemlja:	Šifra:	Oznaka valute:	Paritet:	Kupovni kurs za efektivu	Prodajni kurs za efektivu
Australija	036	AUD	1	1.273791	1.346391
Kanada	124	CAD	1	1.384043	1.447922
Hrvatska	191	HRK	100	25.379092	26.342196
Danska	208	DKK	1	0.255735	0.267538
Japan	392	JPY	100	1.468336	1.526889
Norveška	578	NOK	1	0.240094	0.253778
Švedska	752	SEK	1	0.216661	0.228560
Švajcarska	756	CHF	1	1.543951	1.612253
V. Britanija	826	GBP	1	2.202638	2.290744
SAD	840	USD	1	1.428581	1.495592
Srbija	941	RSD	100	1.632248	1.761110
BiH	977	BAM	1	1.000000	1.000000
EMU	978	EUR	1	1.955830	1.955830

Banka zadržava pravo promjene kursne liste.
Provizija na otkup EUR-a 0,65% i na prodaju EUR-a 0,30%.

ДЕТРОИТ ПРОДАЈЕ КОЛЕКЦИЈУ

ДЕТРОИТ - Позната аукцијска кућа "Кристи" саопштила је да их је град Детроит унајмио да процијене колекцију Детроитског института умјетности да би на тај начин овај амерички град платио дио дуга од 18 милијарди долара због чега је у јулу прогласио стечај, јавио је Танјуг.

Додик уручио одликовање Драшковићу
ФОТО: АГЕНЦИЈЕ

У ТРЕБИЊУ ПОСЛА ЗА 650 РАДНИКА

Одликован власник концерна "Свислајон Таково" Родољуб Драшковић

Нови погони и радна мјеста

Драшковић, кога је одликовао предсједник РС, најавио инвестицију у Требињу, вриједну 70 милиона евра, а планира да прехрамбену производњу прошири и у Невесињу

ПИШЕ: РАТОМИР МИЈАНОВИЋ
krozrs@glassrpske.com

ТРЕБИЊЕ – Власник концерна "Свислајон Таково" Родољуб Драшковић планира да прошири производњу прехрамбених производа у Невесињу, а у плану су и нови производни подухвати у Требињу.

Истакнуто је то у понедјељак увече у Требињу гдје је предсједник Републике Српске Милорад Додик орденом заставе РС са сребрним вијенцем одликовао Драшковића за рад и изванредне заслуге на пољу привредне дјелатности, као и за личне резултате и достигнућа, чији значај има шире размјере и допринос афирмацији Српске.

Драшковић је прије неколико година отворио више стотина нових радних мјеста у прехрамбеној индустрији у Требињу, а најавио је и велику инвестицију у овом граду, вриједну 70 милиона евра, која ће подразумијевати отварање новог фабричког блока прехрамбене индустрије, у којој ће бити запослено 650 радника.

Драшковић планира да прехрамбену производњу прошири и у Невесињу, гдје се већ за те потребе ради реконструкција хала некадашње Индустрије алата, а како је недавно навео, ова инвестиција вриједи 15 милиона евра. Грађевински радови биће завршени за мјесец и по, послије чега ће бити инсталисана неопходна опрема.

Драшковић је најавио да ће до марта идуће године почети да ради ова фабрика са шест линија широке палете прехрамбених производа, у којој ће бити запослено од 150 до 200 радника, те додао да ће у кругу Фабрике бити отворени и дисконти у којима ће посао добити око 30 радника.

Додик је истакао да Драшковић, као велики инвеститор у цијелој Херцеговини, који у њу улаже и отвара нова радна мјеста, заслужује сву пажњу не само ове регије, већ цијеле РС.

- Драшковић је својим дјелима показао да је одан и привржен првенствено Српској и српском народу, што доказује његове добре намјере да шири производњу, не одустајући ни онда када је то, можда, било и логично - рекао је Додик.

Драшковић је истакао да је неописиво радостан, јер је препозната његова намјера да чини добро дјело.

ФАБРИКА У НЕВЕСИЊУ ПОЧЕЋЕ ДА РАДИ ДО МАРТА 2014.

ГОСТИ

Уручењу одликовања, између осталих, присуствовали су владика захумско-херцеговачки и приморски Григорије, режисер Емир Кустурица и прослављени српски кошаркаш Дејан Бодирога.

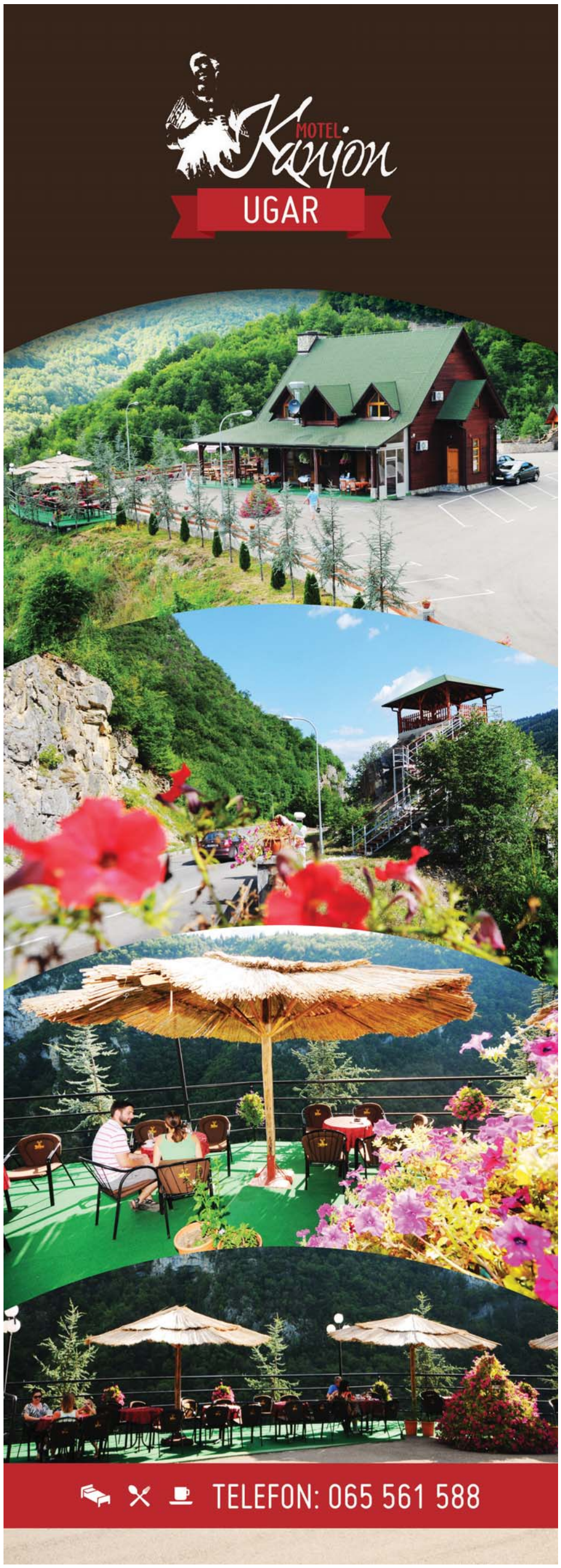

Хроника

ОДНИЈЕЛИ ШЕСТ ЕЛЕКТРОМОТОРА

ДОБОЈ - Непознате особе украле су шест електромотора из објекта предузећа "Морес" у Которском код Добоја, саопштено је јуче из ЦЈБ Добој.

- Увиђајем је утврђено да су провалници одвалили катанац на улазним вратима магацина предузећа. У току је истрага с циљем проналаска починилаца ове тешке крађе - рекли су у полицији.

Н. Т.

Окружни суд у Бањалуци

Бјељцу притвор због убиства Атлагића

БАЊАЛУКА - Милутину Бјељцу (50) из Слатине код Лакташа, који је осумњичен да је у суботу убио пензионисаног пуковника Војске РС Милана Атлагића, одређен је притвор у бањалучком Окружном суду.

Адвокат Зоран Јошић је рекао да је Бјељац изјавио да је пуцао у самоодбрани. Једномјесечни притвор одређен је на приједлог Окружног тужилаштва због бојазни нарушавања ремећења реда и мира.

Бјељац је убио Атлагића у суботу око 10.15 часова испред његове викендице у Бањалучкој улици у насељу Крчмарице код Лакташа. Бјељац је у несрећног Атлагића испалио четири хица из пиштоља и погодио га у стомак. Од задобијених повреда Атлагић је преминуо у Клиничком центру. Бјељац је у истрази изјавио да га је Атлагић напао и да су се посвађали због регистрације возила и његовог пијанства. Рекао је да је пиштољ носио са собом јер се тога дана желио убити.

Н. Т.

На основу потјернице

Дилер из Хрватске ухапшен у Бањалуци

БАЊАЛУКА - Крешо Лесковар (42) звани Филозоф и Фила из Подграда у Хрватској ухапшен је на основу потјернице бањалучког Основног суда због трговине дрогом.

Њега је полиција открила и ухапсила у бањалучкој улици Симе Матавуља, а послије испитивања предат је у надлежност Судске полиције Бањалука. Лесковар је познати нарко-дилер из Хрватске, а за њим је и МУП Хрватске расписао потјерницу. Он је осумњичен да је вођа загорске нарко-мафије чијих је неколико чланова било ухапшено 2010. године. Тада су у притвору завршили Алија Валидин, Маријо Ковачец и Божо Сопек, а заплијењено је 400 грама хероина и десет грама кокаина.

Н. Т.

Хапшење у Какњу

Минирао кућу станодавца

ВОГОШЋА - Исмет Велиспахић (38) ухапшен је у Какњу у понедјељак због сумње да је минирао подрум куће у којој је био подстанар у вогошћанском насељу Благовац и том приликом повриједио власника куће Хамдију Гладовића.

Према незваничним информацијама, Велиспахић је са супругом и троје дјеце становао у Гладовићевој кући са којим је дошао у сукоб због неизмирених дуговања. Потом је Велиспахић иселио из Гладовићеве куће, али је у подруму оставио ручну бомбу кашикару намјештену тако да се активира када неко помјери ручна колица која је оставио поред бомбе. Када је Гладовић почео да чисти кућу и узео колица, дошло је до активирања бомбе. Гладовића су гелери погодили у ноге и стомак, а љекарска помоћ му је указана у болници Кошево.

Н. Т.

Пресуда Петру Анићу у добојском Окружном суду

Убици супруге осам година

У пресуди наведено да је Петар Анић убио супругу Радојку хицем из пиштоља испаљеним у сљепоочницу са удаљености од метра

ПОСЛИЈЕ УБИСТВА УПУЋЕН НА ПСИХИЈАТРИЈУ

Окружни суд у Добоју
ФОТО: АРХИВА

ПИШЕ: ДИЈАНА ДУЈИЋ
krozrs@glassrpske.com

ДОБОЈ - Петар Анић (62), из Велења у Словенији, осуђен је у добојском Окружном суду на осам година затвора због убиства супруге Радојке Анић (57) у августу прошле године у породичној викендици у Бољанићу код Добоја.

Убиство је починио 5. августа прошле године око 18 часова у селу Бољанић, у викендици у којој су Анићи требали да угосте родбину и пријатеље. Супружници Анић су годинама живјели у Велењу у Словенији, па су, као и ранијих година, свој годишњи одмор проводили у родном мјесту Бољанић.

Тог кобног дана Радојка је у кухињи спремала ручак за госте, док је Петар у дворишту викендице сједио са родбином и пријатељима.

У једном тренутку оптужени је устао и отишао у кухињу, пришао супрузи с леђа и из непосредне близине јој испалио један хитац у главу из пиштоља марке "ЦЗ" калибра 7,62 милиметара који је био смртоносан.

Обдукција тијела убијене жене показала је да ју је супруг убио пуцајући са удаљености од метра у лијеву сљепоочницу. Наводно се у тренутку породичне трагедије међу гостима налазио и Анићев брат полицајац, који је, према незваничним информацијама, о убиству и обавијестио полицију. Након што је убио супругу Анић је показивао знакове нервног растројства, па су га послије доласка полицијски службеници успјели савладати и он је возилом Хитне помоћи превезен на Одјељење неуропсихијатрије добојске болнице "Свети апостол Лука".

Мјештани претпостављају да су његови психички проблеми настали када је у саобраћајној несрећи погинуо њихов син јединац.

У КАЗНУ АНИЋУ УРАЧУНАТ ПРИТВОР

- Петар се бавио свим и свачим. Трчао је маратон, возио бицикл и слично. Вјероватно је тражио некакву занимацију само да би скренуо мисли са трагедије која је задесила његову породицу. Али све се завршило убиством несрећне Радојке - испричали су послије злочина мјештани Бољанића код Добоја.

Из добојског Окружног суда саопштено је да ће Анићу у изречену казну затвора бити урачунато вријеме проведено у притвору, у којем се налази од 5. августа прошле године.

СМРТ СИНА

Мјештани села Бољанић су послије убиства рекли да су чули да се Анић раније у Словенији лијечио због психичких проблема. Наводно је прије неколико година у саобраћајној несрећи, возећи мотоцикл, погинуо син јединац Петра и Радојке Анић.

Мјештани Бољанића су казали да је могуће да је то утицало на његово психичко стање и допринијело да убије супругу. Они су раније испричали да Петар никако није могао да се помири са смрћу сина и да је од тада имао психичке проблеме.

Припадници МУП-а РС ухапсили Бањалучанина

Манијак прогањао дјевојчицу на "Фејсбуку"

ЗАКАЗАО САСТАНАК СА ДЈЕВОЈЧИЦОМ ОД 12 ГОДИНА

БАЊАЛУКА - Припадници Одјељења за високотехнолошки криминал МУП-а Републике Српске у понедјељак увече ухапсили су Синишу В. (34) из бањалучког насеља Чесма због сумње да је договорио љубавни састанак са дванаестогодишњом дјевојчицом.

Њега за сада сумњиче за кривично дјело угрожавање безбједности, а приликом хапшења полиција је претресла његову кућу у бањалучком насељу Чесма.

Претрес је обављен по налогу бањалучког Окружног тужилаштва.

Извор близак истрази је рекао да је осумњичени ухапшен након што је мајка дјевојчице полицији пријавила овај случај.

- Тада се у истрагу укључила и Јединица за високотехнолошки криминал. Он је са дјевојчицом комуницирао путем интернет социјалних мрежа "Фејсбук" и других. У разговору са дјевојчицом представљао се као млађи момак - рекао је овај извор.

Додао је да је комуникација између осумњиченог и дјевојчице у почетку била нормална, а касније је почео да тражи да се састану и био некултуран према њој.

Према његовим ријечима, осумњиченом је на терет за сада стављено угрожавање безбједности, јер полиција има за то кривично дјело довољно доказа.

- Постоји сумња да је он починио и друга кривична дјела. Морамо да обавимо вјештачења његовог рачунара, изузмемо његове комуникације путем интернета и све то прегледамо. Послије тога ћемо видјети за која дјела ћемо га теретити - рекао је овај извор.

Н. Т.

ПРОДАВАО ФАЛСИФИКОВАНУ КЊИГУ

ТРЕБИЊЕ - Директор издавачке куће "Нова књига" из Подгорице П. У. пријавио је ЦЈБ Требиње да се у том граду, на штанду у власништву П. И, продаје фалсификовани примјерак књиге, чија ауторска права задржава ова црногорска издавачка кућа.

Одузети су спорни и оригинални примјерак књиге, а о догађају је обавијештено Тужилаштво БиХ. Полиција ради на документовању кривичног дјела недозвољено коришћење ауторских права.

Р. Ми.

122 Полиција

Вијести

Високо

"Поршеом" ударио у запрегу

ВИСОКО - Мјештанин Високог П. Н. тешко је повријеђен када је у његова запрежна кола којима је управљао ударио "порше" за чијим воланом је био Е. Х, јавиле су агенције.

Повријеђени П. Н. је превезен у Кантоналну болницу у Зеници, а увиђај на мјесту несреће обавили су службеници Полицијске управе Високо. У полицији су казали да је П. Н. од силине удара пао са запрежних кола на асфалт. Рекли су да ће узрок несреће бити познат послије истраге.

Мостар

Скакали са балкона због пожара

МОСТАР - Станари зграде у мостарској улици Краља Томислава скакали су са балкона како би се спасили од пожара који је избио на улазу у објекат.

У пожару нико није повријеђен, а у згради је причињена мања штета. Ватра је избила у улазу када је експлодирао ормар са осигурачима, због чега се хаустор напунио густим димом, па су станари скакали са балкона.

Н. Т.

И. Сарајево

Украо пиштољ

ИСТОЧНО САРАЈЕВО - Против Б. В. из Источног Сарајева полиција ће поднијети извјештај тужилаштву којим ће га теретити за крађу.

Наведено је да се он сумњичи да је из куће власништво Р. В. украо пиштољ марке "лугер" калибра девет милиметара.

Н. Т.

Послије хапшења 25 нарко-дилера у Тузланском кантону

Дилери предати тужилаштву

ВОЂЕ НАРКО-ДИЛЕРИ КОЏАГА, ВАНТИЋ И СИРОВИЦА

Из МУП-а Тузланског кантона саопштено да су у акцији хапшења 25 осумњичених за трговину дрогом разбијене три одвојене нарко-групе

ПИШЕ: НЕБОЈША ТОМАШЕВИЋ
ntomasevic@glassrpske.com

Полиција приводи осумњичене на саслушање
ФОТО: АРХИВА

ТУЗЛА - Емир Коџага (42) и 19 ухапшених у понедјељак у великој акцији МУП-а Тузланског кантона због шверца дроге предати су у надлежност Кантоналног тужилаштва у Тузли.

Петорица који су били ухапшени са њима пуштени су да се бране са слободе. У Тужилаштву су рекли да ће послије испитивања осумњичених бити одлучено да ли ће предложити да им буде одређен притвор.

Портпарол Тужилаштва Тузланског кантона Адмир Арнаутовић рекао је јуче да је испитивање осумњичених било у току и да ће тек данас бити познато више информација, као и против колико особа ће бити предложен притвор.

Из МУП-а Тузланског кантона саопштено је да су у акцији разбијене три одвојене нарко-групе, којима су руководили Емир Коџага, Осман Вантић и Ненад Сировица. Истакли су да су осумњичени дрогу продавали у Тузли, Лукавцу, Градачцу и Калесији, а набављали су је у Бијељини и Зворнику.

Осим Коџаге, Вантића и Сировице, између осталих, ухапшени су и њихови сарадници Адем Сировина, Самир Нашић, Вехид Фејзић, Адријан Крлић, Адмир Челиковић, Ахмет Бајрамовић, Нермин Сулејмановић звани Рејбан, Мирза Субашић и Мирнес Захировић.

Извор близак истрази је рекао да је Вантић пријатељ вођа једне од криминалних група Мерседа Хаџића, познатијег као Мирсо Швицарац, док је Мирза Субашић раније сумњичен за тероризам.

Ово је трећа велика акција хапшења тузланских нарко-дилера у којој су пронађени материјални докази довољни за њихово притварање.

Из полиције су потврдили да су многи чланови Коџагине групе имали додирних тачака с раније ухваћеним дилерским групама Сенада Хабибовића и Јасмина Челиковића, док су неки дјеловали самостално. Наводно је полиција приликом хапшења Алема Хукића у Горњим Раинцима открила да је он набављао дрогу од Коџагине групе.

Акција је спроведена у сарадњи са Кантоналним тужилаштвом и Кантоналним судом у Тузли. Посљедњих неколико дана полиција Тузланског кантона је разбила двије нарко-групе.

Прво је 18. јула, у великој акцији МУП-а Тузланског кантона спроведеној у сарадњи са ФУП-ом, ухапшено дванаест особа, међу којима и вођа Сенад Хабибовић Сена.

ДРОГУ НАБАВЉАЛИ У БИЈЕЉИНИ И ЗВОРНИКУ

Потом је, у акцији SIPA 29. јула "пала" нарко-група Јасмина Челиковића, којом је он руководио из Казнено-поправног завода Тузла. Челиковић се налази на издржавању осмогодишње затворске казне због трговине дрогом.

ПРЕТРЕСИ

Вршилац дужности полицијског комесара МУП-а Тузланског кантона Самир Аљукић је рекао да је током привођења претресена 31 локација и заплијењена велика количина новца, наоружања те дроге.
Истакао је да је у акцији учествовало више од 200 полицајаца.
Портпарол Тужилаштва Тузланског кантона Адмир Арнаутовић је рекао да ће тек послије истраге и вјештачења дроге бити познато колико и које врсте дрога су заплијењене у акцији полиције.

У двије ријечи

Однио три тоне најлона

ИСТОЧНО САРАЈЕВО - Полиција је покренула истрагу с циљем провјере пријаве да је бивши радник украо 3.144 килограма балираног најлона у вриједности око 1.500 марака из круга фирме "Бова", из Бањалуке у Источном Сарајеву.

Из ЦЈБ Источно Сарајево саопштено је да је ова крађа пријављена у понедјељак и да је почињена од 1. јуна до 1. августа ове године.

Према пријави, осумњичени радник тренутно се налази у Русији.

- У току је истрага с циљем расвјетљавања наведеног кривичног дјела - рекли су у полицији.

Н. Т.

Отели моторне пиле

БРОД - Мјештанине Горњих Врела код Брода Н. Ј, В. Б. и браћу Д. Д. и С. Д. сумњиче за бесправну сјечу шуме, а С. Ш. и З. Ш. за одузимање туђе ствари, саопштено је јуче из ЦЈБ Добој. Наводи се да је од З. Ш. одузета војничка пушка "М 48". Према сазнањима полиције Н. Ј, В. Б. и Д. Д. и С. Д. бесправно су посјекли три стабла храста. Њима су у вријеме бесправне сјече пришли познаници С. Ш. и његов син З. Ш. и уз пријетњу употребе пушке одузели им двије моторне пиле, приликом чега је З. Ш. из пушке испалио један метак у ваздух.

Н. Т.

Пијаног возача спасили купачи

БРЧКО - Возача "голфа 2", који је у недјељу слетио у језеро у Човић Пољу код Брчког, извукли су и спасили купачи који су били на обали.

Он је наводно пијан возио аутомобил због чега је и изгубио контролу и слетио у језеро.

Купачи који су били на обали одмах су прискочили у помоћ унесрећеном, па су га извукли из воде и спасили му живот, док је возило потонуло.

Аутомобил су из воде извукли припадници Ронилачко-спасилачког клуба "Немо" Брчко.

Н. Т.

Регион

ЗВИЖДАЊЕ ПРЕМИЈЕРУ БАЦИЛО СЈЕНУ НА ВЕЛИЧАНСТВЕНУ ПРОСЛАВУ

ТОМИСЛАВ КАРАМАРКО, ПРЕДСЈЕДНИК ХДЗ-а

Инцидент у Задру

Пожар у аутомобилу београдских таблица

ЗАГРЕБ - У Петрчанима, код Задра, изгорио је аутомобил марке "ауди А8" београдских регистарских таблица, преноси Танјуг.

Пожар је избио у унутрашњости "аудија" у понедјељак поподне, а из задарске полиције су рекли да за сада ништа не указује да је ријеч о кривичном дјелу.

У тренутку када је пожар избио аутомобил се налазио на паркингу хотелског насеља у Петрчанима. Пожар је, како су јавили хрватски медији, угашен, а полиција је извршила увиђај.

Двоје повријеђених у Вараждину

Исцурио амонијак у фабрици "Кока"

ВАРАЖДИН - У вараждинској фабрици "Кока" исцурио је амонијак из локалног система хлађења. Технички квар одмах је отклоњен, а двоје повријеђених немају теже симптоме.

- Материјалне штете нема, нити утицаја на животну средину - кажу у 'Коки' и прецизирају да су двоје запослених, који су послије истицања амонијака затражили медицинску помоћ, због опреза задржани на посматрању у Општој болници Вараждин.

Полиција је раније саопштила да је до цурења амонијака у погону вараждинске перадарско-прехрамбене индустрије дошло јуче ујутру око девет часова. До окончања увиђаја полиција није жељела да детаљније говори о овом догађају.

Температуре око 39 степени

Хрватска на удару тропског таласа

ЗАГРЕБ - Хрватска се по трећи пут ове године нашла на удару трећег тропског таласа када ће, како се очекује, бити премашивани досадашњи рекорди.

Према подацима метеоролога јутарња температура у Дубровнику била је 33 степена, док је у Сплиту било нешто "хладније" - тек 29 степени.

Упозорава се да ни ноћне температуре у већини мјеста у Хрватској, посебно на Јадрану неће падати испод 30 степени.

У континенталном дијелу земље температура је јуче ујутру била осјетно нижа око 20 степени у већини мјеста, али се очекује нови "пакао" са температурама око 39 степени.

За данас се најављује раст температуре за степен или два у односу на јуче.

ДОБРА ВИЈЕСТ

ВАРАЖДИН

Вараждинска општина Миховљан кренула је у реализацију пројекта изградње установе за предшколско васпитање за дјецу са посебним потребама. Пројект подразумијева ревитализацију цијелог бившег комплекса курије бана.

ЖАБЉАК

Троје држављана Србије повријеђено је, од којих једна жена теже, у саобраћајној несрећи на магистралном путу Жабљак-Шавник, саопштила је црногорска полиција.

ЛОША ВИЈЕСТ

ПОВЛАЧЕЊЕ РЕБАЛАНСА БУЏЕТА НЕ ЗНАЧИ ПАД ВЛАДЕ

Ђукановић: Постајемо на неки начин заробљеници парламентарне диктатуре

Мило ЂУКАНОВИЋ, предсједник Владе Црне Горе

Хоће да ми узму власт

Ђукановић увјерен да ће Влада опстати, упркос несугласицама коалиционих партнера, те додао да је реконструкција Владе увијек могућа

ПОДГОРИЦА - Изостанком потребне већине за ребаланс буџета, парламент је послао поруку да жели да затвори КАП, казао је премијер Црне Горе Мило Ђукановић.

Тиме је, како је казао, Скупштина отворила питање да ли је актуелна влада која је добила већину на изборима у октобру и даље ужива подршку оне коалиционе већине која је формирана у парламенту.

- Кроз жељу да се демонстрира нека нова већина на владине приједлоге то се ради и тако што се парламенту дају одређена овлашћења која му по уставној подјели власти не припадају. Парламент почиње да се бави питањима не само парламентарних истрага, веома често те истраге имају својства и тужилачких истрага. Парламент почиње да се бави и питањима ревизије одлука жирија које су донијели управо жирији на бази мандата који им је дао тај исти парламент - казао је Ђукановић.

На питање зашто је то тако, Ђукановић је казао да се плаши, имајући у виду природу парламента, "да постајемо на неки начин заробљеници парламентарне диктатуре, или диктатуре политичког волунтаризма".

- Или, ако хоћете још прецизније, диктатуре некомпетентности, јер се тамо покушава разговарати и о питањима која не припадају парламенту као политичком тијелу. То су питања о којима се на сваком мјесту на планети разговара у Влади - замјерио је Ђукановић.

ОПТУЖИО СДП ДА ЈЕ ПРОМИЈЕНИО СТАВ О ДУГУ КАП-а

Повлачење ребаланса буџета из скупштинске процедуре не значи по аутоматизму пад Владе, сматра Ђукановић, додајући да је то учињено на приједлог министра финансија Радоја Жугића. Ипак, не очекује да ће то пољуљати односе међу коалиционим партнерима.

- Преживјеће Влада, немојте да сумњате - поручио је Ђукановић, додајући да је реконструкција Владе нешто што је стално могуће.

Ђукановић је посредно оптужио СДП да је напрасно промијенио став о дугу КАП-а према ЕПЦГ, односно, дугу ЕПЦГ према држави на основу пореза.

ОПОЗИЦИЈА

Опозиција напада Владу, каже Ђукановић, не марећи за штету држави коју том приликом наносе. "Дио те парламентарне опозиције то ради свјесно, са намјером да, правећи штету држави доведе у питање одрживост државе и да на тај начин докаже исправност свог становишта на референдуму да не треба обнављати државност. Други дио, лицемјернији, има мото доласка на власт по сваку цијену, чак и по цијену спржене земље", навео је Ђукановић.

Полиција у Книну поднијела прекршајна пријава због нарушавања јавног реда и мира

Приведен због звиждања Милановићу

Зоран Милановић

ЗАГРЕБ - Полиција у Книну је привела једну особу због звиждања хрватском премијеру Зорану Милановићу током његовог говора поводом обиљежавања 18. годишњице "Олује".

Шибенско-книнска полиција је саопштила да је у ту полицијску станицу доведена једна особа против које слиједи прекршајна пријава због нарушавања јавног реда и мира у понедјељак на Тргу Анте Старчевића у Книну.

Наводи се да су настављена криминалистичка истраживања ради утврђивања других починилаца.

Полиција је саопштила и да ће оптужбени приједлог бити поднијет против особе која је у вечерњим часовима на истом мјесту виком и галамом у алкохолисаном стању нарушавала јавни ред и мир.

ТРИ ЛИЦА ЗАТЕЧЕНА ДА НОСЕ НАЦИОНАЛИСТИЧКА ОБИЉЕЖЈА

Током окупљања у Чавоглавама, гдје је одржан концерт Марка Перковића Томпсона присуствовало око 100.000 грађана, забиљежена су три прекршаја Закона о јавном окупљању, односно три особе су затечене да носе ознаке или друга обиљежја којима се позива на националну, расну или вјерску мржњу или било који облик несношљивости, као и четири прекршаја која регулише Закон о прекршајима против јавног реда и мира, а против свих извршилаца су покренути прекршајни поступци.

Србија

БИЋЕ ПРОМЕЊЕНИ СВИ ДИРЕКТОРИ КОЈИ НИСУ ДОБРО ОБАВЉАЛИ ФУНКЦИЈУ, А ПОСТАВЉЕНИ СУ НА ПРЕДЛОГ УРС-а.

ВИДОЈЕ ПЕТРОВИЋ, ФУНКЦИОНЕР УРС-а

Вијести

Београд

Раскинути уговори са "Алпином"

БЕОГРАД - Директор "Коридора Србије" Дмитар Ђуровић изјавио је да је то јавно предузеће раскинуло сва четири уговора са аустријском компанијом "Алпина".

"Алпина" је била задужена за изградњу дионице аутопута Пирот исток - Димитровград и за обилазницу око Димитровграда.

Привредни суд

Покренут стечај у Луци Београд

БЕОГРАД - Рјешењем Привредног суда покренут је стечајни поступак Луке Београд. Рочиште, на којем ће се одлучивати о плану реорганизације Луке, заказано је за 9. септембар.

Привредни суд у Београду објавио је да је покренуо стечајни поступак Луке Београд и за привременог стечајног управника именовао Гордану Деспотовић-Рожа. .

Београд

Мајка предозирала дијете

БЕОГРАД - Четворогодишња дјевојчица примљена је у Дјечју болницу у Тиршовој улици након што је откривено да је мајка Ј. И. (37) предозирала лијековима за смирење. Мајка, која од раније има психичких проблема, послије откривања случаја је одведена у психијатријску болницу. Случај је пријављен београдској полицији, а мајка је признала да је дјетету давала лијекове за смирење.

Зорана Михајловић, министар енергетике, развоја и животне средине

Нова влада до краја августа

Нови циљеви су повећање економских активности, стратешки партнери и отварање нових рудних поља, поручила Михајловићева

Михајловић: Циљ да будемо ефикасни
ФОТО: АРХИВА

БЕОГРАД - Нови коалициони споразум биће познат до краја месеца и тада ће се знати ко ће бити нови министри и како ће изгледати нова влада, рекла је јуче министар енергетике, развоја и животне средине Зорана Михајловић.

- За сада, у Српској напредној странци се о томе није причало - рекла је Михајловићева у Ресавици, гдје је пустила у рад метанометријску станицу у дирекцији Јавног предузећа за подземну експлоатацију угља "Ресавица".

Она је додала и да је једино министар одбране Александар Вучић истински хтио да поднесе оставку и навела да ако неко заиста жели добро да ради свој посао, не може да обавља више послова у исто вријеме.

- Само један човек је истински хтео да поднесе оставку, а то је Александар Вучић. То је оно што је СНС покушала све ово време, а то је да уведемо нове стандарде и ја заиста верујем да јесмо направили корак напред. Тако дајемо пример и дубоко верујем да то грађани Србије виде - рекла је Михајловићева.

Она је додала да се у овој влади размишља како повећати ефикасност и отклонити све слабости и постићи боље резултате.

- То није питање појединачних жеља и не сме бити. Питање је шта може да повећа ефикасност.

ПРИ КРАЈУ ПРЕГОВОРИ СА СТРАНИМ СТРУЧЊАЦИМА

Као неко ко води енергетику и животну средину стално понављам да животна средина мора бити обједињена у једном, а не у три министарства, а исто се односи и на енергетику и рударство - поручила је Михајловићева.

Као и у неколико наврата до сада, Михајловићева је рекла да то треба да буде једно министарство и указала на то да у неким државама постоји обједињено министарство индустрије, енергетике и рударства.

- Циљ је да будемо ефикасни у односу на нове циљеве Владе. А ти нови циљеви су - повећање економских активности, стратешки партнери и отварање нових рудних поља - поручила је она.

Српски медији јуче су пренијели да све док Вучић не заврши преговоре са иностраним стручњацима, неће почети преговори о кадровским рјешењима за упражњена министарска мјеста.

Лидер СНС-а преговоре са "искусним играчима" из Велике Британије, средње и сјеверне Европе приводи крају и исход је могућ до краја радне седмице, сазнају медији.

Да би странци могли да уђу у сам врх државне власти Србије, гледано са становишта закона, морају да имају држављанство Републике Србије.

САВЕЗ ВОЈВОЂАНСКИХ МАЂАРА

Функционер СВМ-а Ласло Варга изјавио је да ће народни посланици те странке, као конструктивна опозиција, подржати сва позитивна стремљења реконструисане владе.

Он сматра да је реконструкција Владе неупоредиво боље рјешење од ванредних избора, јер би Србија ове јесени требало темељно да се припреми за преговоре са ЕУ, а избори би угрозили успјешно започет европски пут. Варга је казао да ће се, уколико буду позвани на разговоре (о саставу Владе), Савез војвођанских Мађара одазвати, али то не значи да улази у Владу.

Србија укратко

"Индипендент": Вучић најмоћнији политичар

БЕОГРАД - У опширном чланку у британском "Индипенденту" посвећеном, како је истакнуто у листу, најмоћнијем политичару у Србији, наводи се да је први потпредсједник Владе Србије Александар Вучић, човјек кога на Западу виде као неког ко је спреман да прихвати ризик, неко ко Србију враћа "у клуб".

Вучић је, подсјећа лист, одлучио да ће његова странка, за сада наставити да подржава коалицију предвођену Дачићем.

Завршена блокада пута у Јарињу

ЛЕПОСАВИЋ - Неколико стотина радника друштвених предузећа из општине Лепосавић блокирало је јуче на два часа магистрални пут Рашка - Косовска Митровица, у близини Јариња.

Они су протестовали због неисплаћивања такозваних косовских додатака и других социјалних проблема. Предсједник Синдиката предузећа "Лола ФОТ Лешак" Миломир Перовић изјавио је том приликом да ће, у случају да њихови захтјеви не буду задовољени, радници из општине Лепосавић отпочети цјелодневне блокаде те саобраћајнице. Радници протестују због неисплаћивања седам привремених накнада у 2013. години.

Тодорић: Малтретирање и прогон чланова ДС-а

БЕОГРАД - Прогон и малтретирање чланова ДС-а се настављају и "достижу размере апсурда", тврди члан Предсједништва ДС-а Владимир Тодорић и позива Владу и Министарство правде да спријече, како је казао, кршење уставних права грађана и њихово нелегално држање у притвору.

Тодорић, као примјер за то наводи одлуку суда да члану Предсједништва те странке и хирургу Браниславу Трифуновићу буде одређен притвор.

Свијет

TOP STORIES CNN

Данска полиција евакуисала је дио центра Копенхагена послије откривања паркираног аутомобила са жицама око њега. Испоставило се да је ријеч о лажној узбуни.

Војна јединица за уклањање бомби није пронашла бомбу у аутомобилу. Полиција је посумњала да је постављена експлозивна направа због начина на који су биле спојене жице у аутомобилу.

Руси желе да ангажују "звиждача"

"Пљуште" понуде за посао Сноудену

МОСКВА - Руски посланици намјеравају да предложе бившем раднику обавјештајних служби САД Едварду Сноудену сарадњу на заштити личних података руских грађана.

- Контактираћу са Сноуденом већ данас како бисмо разговарали о евентуалној сарадњи - изјавио је агенцији РИА Новости Руслав Гатаров, шеф радне групе Савјета Федерације за надгледање поштовања приватног живота грађана.

Како је прецизирао Гатаров, ријеч је о сарадњи у области "заштите личних података". Оснивач руског "Фејсбука", "Вконтакте", Павел Дуров још прошле седмице је предложио Сноудену да се придружи информатичарима који се баве заштитом личних података.

ФРАНЦУСКА

Милион евра за информације о накиту

КАН - Британска осигуравајућа кућа "Лојдс" понудила је награду од милиона евра за информације које би могле да доведу полицију до накита украденог у хотелу "Карлтон". Вриједност украденог накита се процјењује на 103 милиона евра.

Наоружани лопов је 28. јула извео дрску пљачку усред дана у луксузном хотелу "Карлтон" на шеталишту у Кану, што је једна од највећих пљачки дијаманата у историји. Украдени накит је био изложен у хотелу.

МАЛЕЗИЈА

Нинџе против краља

КУАЛА ЛУМПУР - Малезијска полиција је саопштила да је ухапсила десеторо људи обучених као нинџе, који су дошли у краљевску палату у бизарном покушају да преузму трон.

Полицајци су успјели да спријече групу ненаоружаних људи, за које локални медији наводе да су сљедбеници једног малезијског муслимана који тврди да је краљевског поријекла, од уласка у палату, пренијеле су агенције.

У полицији у Куала Лумпуру кажу да су претензије вође групе невјероватне и неуобичајене.

Пуцњава у Пенсилванији

Упао на састанак и побио званичнике

ФИЛАДЕЛФИЈА - Становник градића у Пенсилванији упао је наоружан на састанак градског вијећа и убио тројицу локалних званичника, прије него што га је савладао један локални званичник и ранио из његовог пиштоља, рекли су очевици.

Пуцњава, у којој је повријеђено најмање двоје људи, догодила се у понедјељак увече у мјесту Рос Тауншип, 137 километара сјеверно од Филаделфије. Директор округа Монро за ванредне ситуације Гај Милер рекао је да је нападач, који је ухапшен и пребачен у болницу, "пуцао насумично". Полиција у Лексингтону је потврдила да су три особе убијене и рекла да је нападач, идентификован као 59-годишњи Рокни Њуел, био у свађи са градским званичницима јер му је пријетила тужба због лошег стања у којем је објекат чији је власник.

Прије 68 година бачена прва атомска бомба на људе

У ХИРОШИМИ ПОГИНУЛО 140.000 ЉУДИ

Церемонија у мировном парку у Хирошими
ФОТО: ТАНЈУГ

Хирошима опомена за будућност

Око 50.000 људи одало пошту погинулима минутом ћутања у мировном парку у Хирошими, поред епицентра атомске експлозије која се догодила 6. августа 1945.

ХИРОШИМА - Јапан је јуче обиљежио 68 година откако је на Хирошиму у Другом свјетском рату бачена атомска бомба, церемонијом у част погинулих и обећањима да ће се наставити борба за нуклеарно разоружавање.

Око 50.000 људи одало је пошту погинулима минутом ћутања у мировном парку у Хирошими, поред епицентра атомске експлозије која се догодила 6. августа 1945. године када је погинуло 140.000 људи.

Атомска бомба је три дана касније бачена на Нагасаки, гдје је погинуло још неколико десетина хиљада људи, што је довело до предаје Јапана савезничким снагама.

Јапански премијер Шинзо Абе, један од многобројних државника који су присуствовали церемонији обиљежавања годишњице трагедије, изјавио је да Јапан, као једина земља која је доживјела нуклеарни напад, има дужност да се залаже за уништење нуклеарног оружја.

Већина јапанских нуклеарних електрана затворена је послије трагедије 2011. године, у којој су оштећени реактори у Фукушими, што је изазвало њихово топљење.

ЈЕРЕМИЋ УЧЕСТВОВАО НА КОМЕМОРАЦИЈИ У ХИРОШИМИ

Абе се залаже за отварање нуклеарних електрана уз нове мјере безбједности, али многи Јапанци су против тога.

БОЛ ПРЕЖИВЈЕЛИХ

Градоначелник Хирошиме Казуми Мацуи одржао је говор "мировна декларација", у којем је описао бол преживјелих и њихову изолованост због тога што су контаминирани радијацијом.

- Атомска бомба је најнехуманије оружје и апсолутно зло. Хибакуше, који познају пакао атомског напада, стално се боре против тог зла - рекао је градоначелник.

Има више од 200.000 хибакуша (људи који су преживјели атомски напад) и они у просјеку имају 79 година.

Многи од њих су дошли на јучерашњу церемонију да запале свијеће и помоле се за жртве напада.

Предсједник Генералне скупштине УН Вук Јеремић, који је учествовао на комеморацији у Хирошими, рекао је да међународна заједница не смије да одустане од ослобађања свијета од нуклеарног оружја. Он је казао да је привлачност нуклеарног наоружавања за државе један зачарани круг из кога се може изаћи једино стварањем потпуно "нуклеарног света или света у потпуности ослобођеног нуклеарног оружја".

Змија побјегла из продавнице кућних љубимаца у Канади

Питон удавио двојицу дјечака

Конор и Ноа Барт

КЕМПБЕЛТОН - Питон који је побјегао из једне продавнице кућних љубимаца у канадском граду Кемпбелтону удавио је двојицу дјечака, саопштила је локална полиција.

Према ријечима представнице полиције Цули Рože-Марш, змија је у току ноћи ушла у стан и усмртила дјечаке Конора и Ноу Барта, старе пет и седам година, док су спавали.

ПИТОН БИО ДУГ ПЕТ МЕТАРА

Дјечаци су спавали код Жан-Клода Савоја, власника радње за егзотичне кућне љубимце "Рептајл оушн", која је препуна крокодила, тарантула, разних змија и корњача.

Савој је испричао локалним медијима да је ушао у дневну собу око 6.30 ујутро и затекао мртве дјечаке и змију умотану у рупи близу њих. Према његовим ријечима, питон се обмотао око дјечака и удавио их док су спавали на поду. Дјечаци су били синови Савојевих пријатеља и често су остајали да спавају у његовом стану.

- Мислио сам да спавају све док нисам видио рупу у плафону. Упалио сам свјетла и видио застрашујућу сцену - казао је Савој, чији стан се налази одмах изнад радње.

Змија је ухваћена и налази се у полицијској станици.

БУЛДОЖЕРОМ УШЛИ У СУПЕРМАРКЕТ И УКРАЛИ 100.000 ЕВРА

БРИНДЗИ - Непозната група опљачкала је супермаркет у Бриндзију, на југу Италије, у који је провалила булдожером, саопштила је полиција. Како је саопштено, лопови су побјегли са више од 100.000 евра. Полиција је прегледала снимке које је забиљежила сигурносна камера. Полиција је саопштила да су пљачкаши прво блокирали камионима улаз у шопинг центар, гдје се налази супермаркет, преноје агенције. Сама пљачка је трајала само неколико минута, а све то је забиљежила камера.

ДОБРА ВИЈЕСТ

ДАНСКА

Данци су најсрећнији људи. Закључак је то приче коју доноси британски јавни сервис Би-Би-Си о животу у Данској. Као разлог среће Данаца наводи се чињеница да они, као остали, не жуде за новцем друштвеним статусом.

Вијести

САД

Продавао бебу за 100 долара

ЊУЈОРК - У Њујорку је јуче ухапшен један мушкарац који је путем интернета покушао да прода двомјесечну бебу своје партнерке за 100 долара. Пол Маркес (22) је неколико пута изашао са бебином мајком и сматрао је да му она не посвећује довољно пажње. Тако љут на њу, Маркес је објавио оглас са фотографијама дјевојчице уз поруку "Беба на продају". Уз то је и додао да беба има астму "која му иде на живце".

САД

Мисица правила и бацала бомбе

СОЛТ ЛЕЈК СИТИ - Побједница једног локалног америчког избора за мис оптужена је да је заједно са другарицама из аутомобила бацала ручно прављене бомбе на људе и објекте, а нико није повријеђен. Кендра Мекензи Цил (18), побједница Избора за мис Ривертона и још три дјевојке ухапшене су због сумње да су најмање девет пута бацале експлозивне направе које су саме направиле.

Јемен би требало да напусте сви грађани САД
ФОТО: АГЕНЦИЈЕ

САД пресреле наредбу вође "Ал-Каиде" својим борцима да изведу напад у Јемену

Американци хитно евакуисани

Установе америчке администрације у страним земљама евакуишу се само када не постоји алтернатива. Онима који не желе да напусте Јемен препоручено да максимално ограниче кретање

ВАШИНГТОН - Америчке власти наложиле су "хитну евакуацију" свих држављана САД из Јемена због безбједносних ризика, могућности терористичких напада и грађанских немира.

Како је саопштио Стејт департмент, у питању је "екстремно висок степен ризика" и земљу би требало да напусте сви грађани САД, осим "најкритичнијег особља".

Иначе, установе америчке администрације у страним земљама евакуишу се само када не постоји алтернатива. Онима који не желе да напусте Јемен препоручено је да максимално ограниче кретање.

ЈЕМЕН ОБЈАВИО СПИСАК ЧЛАНОВА "АЛ-КАИДЕ"

На снази је и посебна препорука да се не путује у Јемен, као и раније издата глобална препорука Стејт департмента за америчке држављане да не путују у "ризичне" земље до краја августа.

Како је објавио "Њујорк тајмс", обавјештајци САД су пресрели наредбу вође "Ал-Каиде" Ал-Завахрија својим борцима да изведу напад у Јемену.

Према писању листа, који се позива на америчке званичнике, пресретнута је комуникација између Ал-Завахрија, који је наслиједио Бин Ладена на челу "Ал-Каиде" и вође јеменског огранка организације Насера ал Вухајшија.

Њујоршки дневник додаје да, на захтјев безбједносних власти САД, у првом тренутку није објављен идентитет вођа "Ал-Каиде" чији су разговори откривени.

Због опасности од напада, амбасаде у Јемену су затворили и Француска, Њемачка и Велика Британија.

Подсјетимо, власти САД су због пријетњи "Ал-Каиде" одлучиле да затворе амбасаде у већини земаља Блиског истока до 10. августа.

До сљедеће суботе ће бити затворена представништва у Абу Дабију, Аману, Каиру, Ријаду, Џеди, Дохи, Кувајту, Манами, Мускати, Сани, Триполију, Антанариву, Бујумбури, Џибутију, Картуму, Кигали и Порт Луису. Јеменске власти објавиле су листу са именима 25 осумњичених чланова "Ал-Каиде" за које се вјерује да су планирали терористичке нападе у престоници Сани и другим градовима у земљи.

Министарство унутрашњих послова Јемена је саопштило да ће свако ко пружи информације које би резултовале хапшењем осумњичених добити награду од 23.000 долара.

У саопштењу се наводи да је та група намјеравала да нападне стране канцеларије и организације у Јемену.

Вашингтон сматра огранак "Ал-Каиде" у Јемену једном од најопаснијих терористичких група.

НА СНАЗИ ПОСЕБНА ПРЕПОРУКА ДА СЕ НЕ ПУТУЈЕ У ЈЕМЕН

НОРВЕШКА

Амбасаде Норвешке у Саудијској Арабији и Јордану затворене су за јавност због пријетњи нападима "Ал-Каиде", саопштило је норвешко министарство спољних послова.

- Ограничили смо приступ јавности тако што смо затворили конзуларна одјељења у Ријаду и Аману - рекао је портпарол министарства Фроде Андерсен.

ХОНДУРАС

У сјеверном дијелу Хондураса погинуло је десет људи у пуцњави ривалских наркобанди насталој око испоруке кокаина, објавиле су власти. Никарагвански нарко-бос Виктор Сентено убијен је у обрачуну у пограничној провинцији Грасијас Диос.

ЛОША ВИЈЕСТ

Свијет укратко

Заплијењено 19 лажних "ферарија"

МАДРИД - Шпанска полиција заплијенила је 19 лажних "ферарија" и "астон мартина", који су се продавали за пет пута нижу цијену од оригинала.

Лажњаци су помоћу стаклопластике направљени тако да у потпуности изгледају као оригинали.

Шпанска полиција заплијенила је 19 лажних примјерака луксузних спортских аутомобила.

Полиција је 17 лажних "ферарија" и два "астон мартина", направљених од "Тојотиних" дијелова, пронашла у гаражи у Валенсији. Модели су се продавали

путем интернет странице за 40.000 евра, у поређењу са цијеном од 200.000 евра за оригинале. Ухапшено је осам особа.

Смањена казна Ходорковском

МОСКВА - Врховни суд Русије смањио је јуче за два мјесеца казну руском магнату Михаилу Ходорковском који је претходно осуђен на 11 година због "прања" новца и корупције.

Ходорковском, као и његовом сараднику Платону Лебедеву, казна је тако смањена на десет година и десет мјесеци. Одбрана, која је затражила њихово ослобађање, најавила је жалбу.

Ходорковски и његов сарадник Платон Лебедев првобитно су осуђени на 13 година затвора због "прања" новца и корупције у афери за коју многи

тврде да је била обрачун власти са бизнисменом који је критиковао Кремљ и финансирао опозицију.

Бањалука

Вијести из породилишта

7 дјевојчица
3 дјечака

Настављен тренд раста туристичких посјета у односу на прошлу годину, када је од туризма зарађено скоро 29,5 милиона КМ, рекао Барашин

Подаци Туристичке организације града за првих шест мјесеци

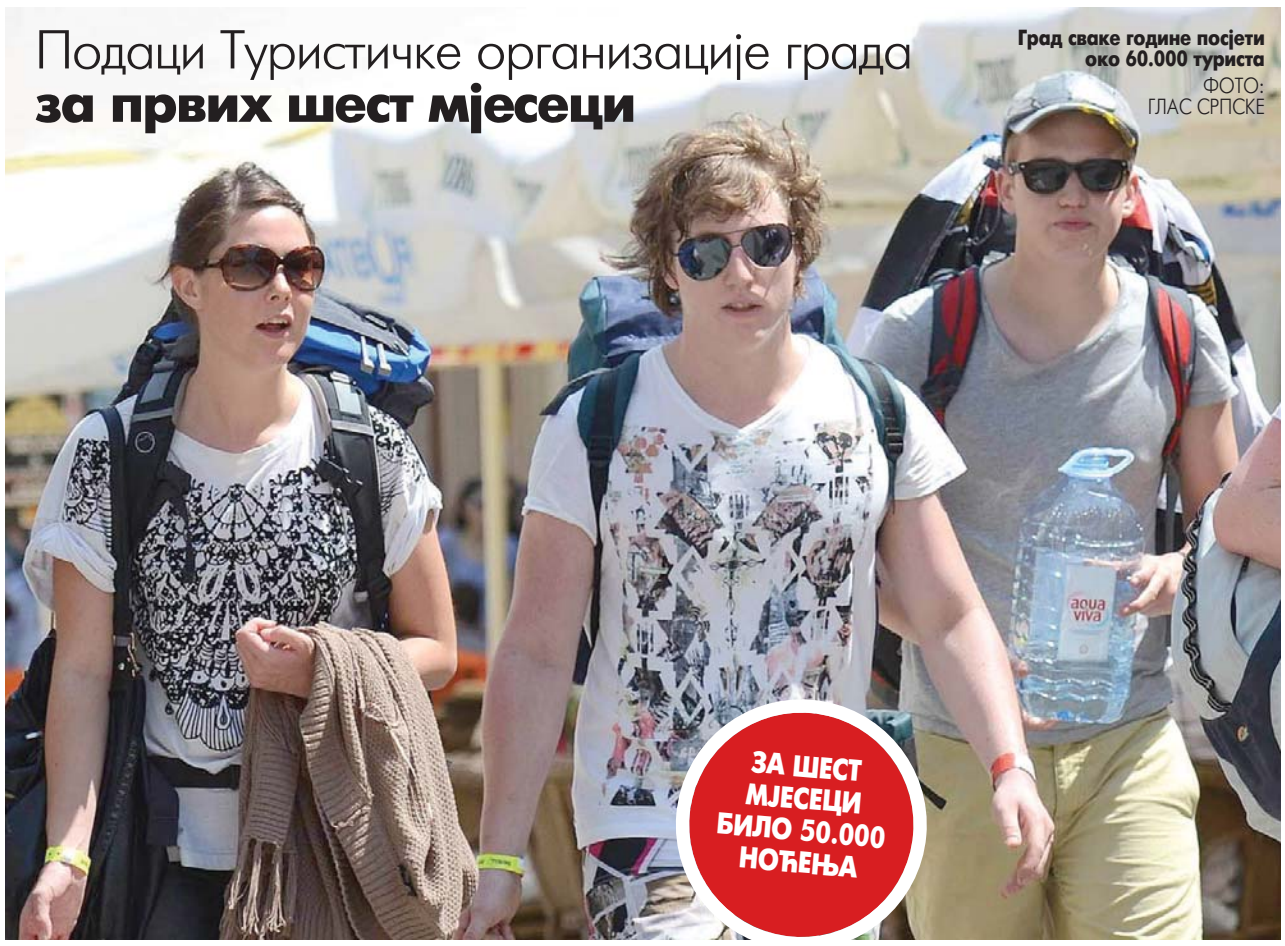

Град сваке године посјети око 60.000 туриста
ФОТО: ГЛАС СРПСКЕ

Више туриста него лани

ПИШЕ: ДАЈАНА МИЉИЋ
dajanam@glassrpske.com

За првих шест мјесеци Бањалуку је посјетило 31.660 туриста, што је за четири одсто више него прошле године, било је скоро 50.000 ноћења, а ове сезоне повећан је и број туриста који у град дођу на један дан.

Директор Туристичке организације града Бањалука Остоја Барашин рекао је да туристи из Словеније најчешће долазе организовано у Бањалуку, на један дан. Забаве се, обиђу град унапријед зацртаним рутама и врате се у Словенију.

- Мамац за многе туристе је богато културно-историјско насљеђе, али и догађаји који љети окупљају велики број младих људи - рекао је Барашин.

Он је истакао да Бањалука наставља тренд раста туристичких посјета у односу на прошлу годину, када је од туризма зарађено скоро 29,5 милиона КМ.

- Град сваке године посјети око 60.000 туриста, од чега се 52 одсто односи на стране туристе - рекао је Барашин.

Током године у граду се одржава велики број манифестација, као што су "Љето на Врбасу", "Кочићев збор", те "Демофест", који је најпосјећенија манифестација у граду.

Један од туриста који долазе два, три пута годишње у Бањалуку је и Марко Новак из Словеније, који је рекао да има утисак да се у овом граду живи лијепо.

- То је један од најбољих градова у БиХ са довољно садржаја и свашта се изградило у посљедње вријеме. Доста је клубова, мјеста за изласке, а током љета, када иначе долазим, стално има културних дешавања - рекао је Марко.

У бањалучким хостелима су истакли да је за њих сезона почела у јулу и да траје до почетка септембра. Преноћиште у једнокреветној соби кошта око 30 марака, а смјештај у вишекреветним собама 22 марке.

СЛОВЕНЦИ У БАЊАЛУКУ ДОЛАЗЕ НА ЈЕДАН ДАН

Поред хотела и хостела у граду туристи преноћиште могу наћи и у Средњошколском центру, који нуди пун пансион по цијени од 33 марке и тим средствима попуњавају рупе у сопственом буџету. Смјештај нуде и Самачки дом, Центар "Заштити ме", Дом пензионера, Специјална библиотека...

Бањалука је у прошлој години имала 101.000 ноћења, а укупан смјештајни капацитет, према посљедњим подацима градске управе, је око 750 соба са око 1.300 лежајева.

Туристичка организација града Бањалука прошле године је од боравишних такси и од продаје рекламног простора зарадила око 433.500 КМ.

НЕДОСТАЦИ

По мишљењу надлежних у градској управи, Бањалуци недостаје луксузни хотел високе категорије, који би имао и савремену конгресну салу.
Граду недостаје смјештај у приватним капацитетима и на сеоским имањима, а с обзиром на авантуристички туризам и све популарнији рафтинг, изражена је потреба и за мјестом за камповање.

ГРАДСКИ ВОДИЧ

Важни телефони

Информације	1185
Хитна помоћ	124, 230- 620
Ватрогасци	123
ЦЈБ	122, 337-100
Тачно вријеме	125
Метеоролошка станица	307-943
S.O.S. телефон (Линија за помоћ жртвама насиља у породици)	1264

Болнице

Паприковац	342-100
Поликлиника	247-333

Ординације

Деамедика	309-222
Еуромедик	463-025
Mediccare	300-466
фирена	235-444

Превоз

Аутоб. станица	922-000
Жељез. станица	301-229
Аеродром Бањалука	535-210
Билетарница (центар)	315-867

Taxi

Инспекције

Санитарна	244-475
Тржишна	244-479
Инспекција рада	244-479
Просвјетна	334-600
Комунална	306-464
Републичка управа за инспекцијске послове	334-627
Републички девизни инспекторат	300-434

Кварови

Пријава кварова	258-686
Квар. на телефонима	1275

Хотели

"Босна"	215-775
"Палас"	218-723
"Видовић"	217-217; 245-800
"Цезар"	326-400

РЕПЕРТОАР

БИОСКОПИ

МУЛТИПЛЕКС "ПАЛАС"

ШТРУМПФОВИ 2 3D
Улоге: Мина Лазаревић, Драган Вујић, Сека Алексић
Жанр: анимирани, комедија, авантура
Трајање: 104 минута
Термини: 12, 14.15, 16.30, 18.45, 21

ЦЕЗАР МОРА УМРИЈЕТИ
Улоге: Козимо Рега, Салваторе Стријано, Ђовани Аркури
Жанр: драма
Трајање: 76 минута
Термини: 20.15, 22.15

ВУЛВЕРИН 3D
Улоге: Хју Џекман, Вил Јун Ли, Светлана Кодечникова,
Жанр: акција, авантура, фантазија, SF
Термини: 17.30, 20, 22.30, суботом и недјељом 15

R.I.P.D. ПАНДУРИ ЗА МРТВАКЕ
Улоге: Џеф Бриџис, Рајан Рејнолдс, Кевин Бејкон
Жанр: комедија, акција, крими
Термини: 17.30

НАПАД НА БИЈЕЛУ КУЋУ

Улоге: Чанинг Тејтум, Џејми Фокс, Меги Џилинхал
Жанр: акција, драма, трилер
Термини: 21.45

ЖЕСТОКЕ ДЈЕВОЈКЕ
Улоге: Сандра Булок, Мелиса Мекарти, Кејтлин Олсон
Жанр: акција, комедија, трилер
Термини: 19.30 додатни термин суботом и недјељом 12.30

УНИВЕРЗИТЕТ ЗА МОНСТРУМЕ
Улоге: Џон Гудман, Џејмс П. Саливан, Били Кристал, Мајк Варшовски, Стив Бушеми, Рендл Богс
Жанр: анимирани, породични, комедија
Термини: суботом и недјељом у 13

МУЗЕЈ РС

Стална поставка "Од праисторије до савременог доба"
Мултимедијална изложба "Јасеновац"
Изложба "Рибе, водоземци и гмизавци наших крајева"
Етнолошка изложба женских кошуља

МУЗЕЈ САВРЕМЕНЕ УМЈЕТНОСТИ РС

"Надежда Петровић: с обе стране објектива", изложба фотографија аутора Јасне Јованов
Отворена до 1. септембра

ЗА ПЕТ ДАНА ДЕВЕТ ШУМСКИХ ПОЖАРА

Бањалучки ватрогасци су у првих пет дана августа гасили девет шумских пожара и апеловали су на грађане да не пале ватре, јер при оваквим температурама ни најмањи пожар не могу држати под контролом.

У Ватрогасној јединици Бањалука апеловали су на грађане да сљедећих дана, када се очекује врхунац врућина и суше, ништа не пале на отвореном, јер то може довести до пожара огромних размјера.

В. П.

Адаптација објекта бившег ресторана "Огњиште"

Старчевици вртић са 70 мјеста

КОНКУРС ЗА ИЗВОЂАЧА РАДОВА ДО КРАЈА МЈЕСЕЦА

Објекат будућег вртића на Старчевици
ФОТО: Г. ШУРЛАН

Објекат је у власништву града и од затварања ресторана стоји празан. За његово претварање у вртић град би требало да плати само обнову и опремање. Моћи ће да се упише 70 дјеце

ПИШЕ: ВЕСНА ПОПОВИЋ
vesnapo@glassrpske.com

Конкурс за избор извођача који ће реконструисати простор бившег ресторана "Огњиште" на Старчевици и претворити га у модерно, енергетски исплативо обданиште, биће расписан до краја мјесеца, потврдили су у градској управи.

Објекат је у власништву града и од затварања ресторана стоји празан. За његово претварање у вртић град би требало да плати само обнову и опремање. Моћи ће да се упише 70 дјеце.

- Пројекат за реконструкцију и адаптацију постојећег објекта у простор вртића у улици Јосифа Панчића бр. 2 је израђен. Вриједност радова, према пројектантској процјени, износи 425.081 КМ - рекао је портпарол градске управе Миленко Шајић.

ВРИЈЕДНОСТ РАДОВА 425.081 КМ

Он је додао да је у току измјена техничке документације којом би требало да се обезбиједи градња исплативог објекта.

- Измјена локацијских услова односи се на промјену у начину снабдијевања објекта топлотном енергијом помоћу нискоенталпијског геотермалног енергетског система са топлотном пумпом и системом сонди које се постављају вертикално у земљу, а не из мреже даљинског гријања градског топлификационог система - навео је Шајић.

Он је додао да је планирано да изграде комфоран, савремени објекат, који ће имати изузетно малу потрошњу електричне енергије.

- Градњом оваквог објекта повећава се квалитет боравка дјеце, као и квалитет услуга Центра за предшколско васпитање и образовање, а најмлађи становници нашег града имаће прилику да се упознају са основним принципима одрживог развоја и коришћења обновљивих извора енергије - рекао је Шајић.

Помоћник директора Центра за предшколско васпитање и образовање Мира Галић рекла је да би оспособљавање простора бившег ресторана "Огњиште" ублажило проблем недостатка вртића у овом насељу, али га не би ријешило.

- Вртић би имао три мање групе са око 70 малишана и знатно би поправио стање на Старчевици. Надам се и очекујем од града да ускоро почне са тим пројектом - додала је Галићева.

На Старчевици тренутно ради само један мањи вртић, у улици Симе Миљуша, што ни из близа није довољно за потребе насеља.

- Вртић "Први кораци" има мален простор, у њему бораве двије мање групе са укупно 50 малишана и он не задовољава потребе становника Старчевице - рекла је Галићева.

ОБЈЕКТИ

Првобитним буџетским планом за ову годину било је предвиђено отварање два вртића на Старчевици, али се од тога одустало због смањења средстава у градској каси.

Старчевица ће добити само вртић у просторијама "Огњишта", док се одустало од отварања вртића у Крфској улици, за шта је, по процјенама, било потребно 1,1 милион марака.

ПАЖЊА

Насеља и улице без струје

Због радова на електромрежи данас ће доћи до прекида у снабдијевању струјом потрошача у насељима Вучковци, од 8.30 до 10.30 часова, те у дијелу насеља Верићи, од 11 до 13.30 часова.

Струје неће имати ни улице Крфска и Стевана Булајића, од 8.30 до 13.30 часова, као и дио улице Царице Милице, од 8.30 до девет и од 14 до 15 часова.

Д. М.

Дводневна посјета Јајцу

Планинарско друштво "Козара" организује за викенд дводневну посјету Планинарском друштву "Ћусине" у Јајцу.

У склопу посјете планиран је обилазак знаменитости града и одлазак на Отомаљ. Цијена аранжмана је 25 марака, у шта су укључени превоз, спавање у дому и ручак.

Полазак је планиран у суботу у седам часова са старе аутобуске станице.

А. С.

МАТИЧНИ УРЕД

Рођени:

Лазар Ристић, син Александра и Милице; Хелена Јарић, кћи Младена и Марине; Андрија Убовић, син Саше и Соње; Јован Ракуљ, син Иле и Силване; Миа Пантић, кћи Игора и Даниијеле; Кристина Ступар, кћи Уроша и Душке; Нађа Дојчиновић, кћи Бориса и Слађане; Иван Ћуп, син Дејана и Свјетлане; Бјанка Слијепчевић, кћи Младена и Маје; Сара Ћулум, кћи Изедина и Лејле; Мињa Тривић, кћи Драшка и Иване; Бошко и Давид Антонић, синови Милана и Раде; Леони Ашић, кћи Дармина и Драгане; Сергеј Шешић, син Далибора и Дијане; Валентина Дуртка, кћи Томислава и Сање; Огњен Благојевић, син Дарка и Звјездане; Лазар Стијак, син Огњена и Сање; Андреј Бабић, син Горана и Нине.

Град укратко

Тврђава Кастел

Обнова иде по плану

Обнова тврђаве Кастел тече планираном динамиком и у протеклих мјесец обављани су радови предвиђени за тај период. У оквиру пројекта "Реконструкција и ревитализација тврђаве Кастел, цјелина 9 - прва фаза" Европска унија је обезбиједила за реализацију 2,5 милиона евра и урађени су планирани радови на згради музеја, односно Каменој кући. Из средстава Европске уније за реконструкцију дијела тврђаве Кастел - цјелине 2, биће обезбијеђено још 1,13 милиона евра.

Д. М.

Градска управа

Објављена два конкурса

Конкурс за попуну мјеста директора Центра за развој и унапређење села Бањалука објављен је јуче, а пријаве ће се примати до 22. августа, објављено је на интернет страници града.

На исти период је расписан и поновљени конкурс за избор пет чланова Управног одбора Јавне здравствене установе "Дом здравља".

Претходни конкурс за избор чланова УО "Дома здравља" поништен је на прошлонедјељној сједници Скупштине града јер је више од двије трећине пријављених било у некој врсти сукоба интереса.

В. П.

Булевар цара Душана

Чесма са водом за пиће

Постављање чесме са питком водом у парку на Булевару цара Душана почело је јуче, а до краја мјесеца чесме са водом за пиће требало би да буду постављене и на Тргу Крајине и испред бивше робне куће "Адрија", рекао је шеф Одсјека за комуналне послове, инвестиције и развој Драженко Кењало. Иако је планирано, због мањка новца чесме са водом за пиће у овој години неће бити постављене испред Народног позоришта РС и на шеталишту између Зеленог и Ребровачког моста.

Д. М.

Култура

КЊИГА ПО НАШЕМ ИЗБОРУ

Милован Витезовић
СВЕТА ЉУБАВ

Дани позоришта у Мркоњић Граду

Представа "Кокошке" насмијала публику

МРКОЊИЋ ГРАД - Представом "А где су кокошке" позоришне сцене "Култ" из Београда у Мркоњић Граду почела је манифестација "Дани позоришта", која траје пет дана.

"Кокошке" су ауторски пројекат Татјане Кецман и Монике Ромић, које и играју у представи заједно са Тијаном Дапчевић.

- Прича је саткана од аутентичних ситуација, у којима се глумац, без сталног ангажмана, очајнички бори за опстанак на сцени - рекла је Моника Ромић.

Директор фестивала Дубравка Николић је истакла да ће љубитељи театра видјети представе из Бањалуке, Приједора и Мркоњић Града.

С. Д.

БЕОГРАД

Српска верзија "Мамурлука"

БЕОГРАД - Трејлер српске верзије филма "Мамурлук" биће готов крајем августа, а екипа планира да аплицира за буџет за снимање дугометражне верзије са познатим именима, јавиле су агенције. Комедија "Мамурлук" одушевила је свијет, а српску верзију добиће у реализацији младе ауторске екипе. Режисер Никола Петровић рекао је да је у припреми трејлер филма, који ће бити завршен ускоро. Прича прати друштво које добија огромну лову на лотоу и затим је троши за једно вече. Радња се одвија у Београду - један од ликова буди се са амнезијом и схвата да је промијенио пол.

ЛОС АНЂЕЛЕС

Круз опет у "Немогућој мисији"

ЛОС АНЂЕЛЕС - Компаније "Paramount Pictures" и "Skydance Productions" објавиле су јуче да ће Кристофер Меквери режирати сљедећи наставак филма "Немогућа мисија", јавио је Танјуг. Меквери ће режирати филм по сценарију Друа Пирса, а Том Круз ће поново тумачити улогу Итана Ханта.

- Узбуђен сам што ћу поново сарађивати с Крисом. Започео сам продукцију ових филмова с циљем да сваки пут други режисер, са сопственом визијом, сними по један дио - истакао је Круз, који је играо главну улогу у претходном Мекверијевом остварењу "Џек Ричер".

Европска турнеја групе "Калексико"

Београд инспирација за Бурнса

БЕОГРАД - Амерички алтернативни састав "Калексико" наступиће вечерас у Београду, јавио је Танјуг.

Пред први долазак у Србију, гитариста и пјевач Џои Бурнс најавио је да ће "Калексико" на концерту, осим пјесама из свих дијелова каријере, доста пажње посветити актуелном албуму "Алгијерс". Он је изразио наду да ће посјета Београду, гдје започињу европску турнеју, "можда послужити и као надахнуће за неке нове музичке идеје".

- Сјајно је кад дођеш у неки нови град и земљу, гдје раније ниси био, упознаш неке нове просторе и људе - каже Бурнс.

Филмови који су напунили домаће биоскопе

Сцена из филма "Вулверин"
ФОТО: АГЕНЦИЈЕ

АКЦИЈСКИ 3D ФИЛМОВИ ИНТЕРЕСАНТНИ ПУБЛИЦИ

"Вулверин" први

Осим комедија и анимираних филмова, пажњу привлаче и акцијски авантуристички 3D филмови, као што су "Вулверин" и "Свјетски рат 3", казала Поповићева

ПИШЕ: АЛЕКСАНДРА МАЏАР
kultura@glassrpske.com

БАЊАЛУКА - Да је љето вријеме одмора и период када сви имају више времена да се опусте и уживају у филмовима, доказ су комедије и анимиране приче, које привлаче пажњу љубитеља седме умјетности на репертоару бањалучког мултиплекса "Палас".

- Осим комедија и анимираних филмова, пажњу публике привлаче и акцијски авантуристички 3D филмови, као што су "Вулверин" и "Свјетски рат З" - казала је портпарол мултиплекса "Палас" Марина Поповић.

Подсјетила је да је филмско остварење "Вулверин" на репертоару још сљедеће седмице.

"ШТРУМПФОВИ" У ЦЕНТРУ ПАЖЊЕ

- Велика филмска имена увијек привуку публику. Почев од 30. маја "Мамурлук 3" је био јако популаран међу Бањалучанима, као и прва два дијела - казала је Поповићева.

Интересовање публике овог љета привукли су и филмови "Internship" и "The Heat".

- Глумица Мелиса Мекарти, која је остварила улоге у филмовима "Bridesmaids", "The Heat" и "Мамурлук" заиста привлачи пажњу публике и људи воле да гледају комедије у којима она глуми - додала је Поповићева.

Када су у питању анимирани 3D филмови, Поповићева је рекла да је овог љета интересовање најмлађе публике изазвао филм "Универзитет за монструме".

- "Штрумпфови 2", које смо дуго најављивали, привукли су бројну публику. Одлично је што су "Штрумпфови" синхронизовани, па и мала дјеца могу да уживају, тако да велики број родитеља са њима долази у биоскоп - истакла је Поповићева.

НОВО НА РЕПЕРТОАРУ

- Остварења која ускоро треба да се нађу на репертоару су "Despicable me 2", за који се публика већ увелико распитује, као и филм "The Planes". Филм "Despicable me" одушевио је публику цијелог свијета 2010. године, када је зарадио 540 милиона долара и постао десети највећи анимирани филм у америчкој историји - казала је Марина Поповић.

Приказ књиге Томе Марића

Приче са Врбаса

БАЊАЛУКА - Прича о генерацији која је педесет и неке одрастала уз краљицу града, ријеку Врбас, о раји са Мејдана која је на различите начине обиљежила једно доба, међу којима су и они који су ушли у историју Бањалуке, са душом пуном сјете и питким реченицама описано је све оно што је аутор књиге "Тамо преко Врбаса" Томо Марић и сам преживио и осјетио.

Ова књига, читаоце одрасле у том периоду, вратиће у дио живота који се не заборавља, а млађим генерацијама приближиће вријеме прије него што је створена "нова класа".

Томо Марић, награђивани бањалучки новинар и књижевник, који је објавио десетак књига, кроз ово пето допуњено издање романа "Тамо преко Врбаса" води читаоца кроз историју Бањалуке, а препричавањем својих успомена отвара велика животна питања о исконским вриједностима.

ПЕТО ДОПУЊЕНО ИЗДАЊЕ РОМАНА

Љубитељи писане ријечи у овој књизи протканој душом имаће прилику да у мислима посјете прве игранке уз стари грамофон на "45" обртаја, "чују" звуке "Rolling Stonesa", присјете се каубојских филмова, али и да прочитају о спортистима тог времена, којима је Томо Марић посветио посебну пажњу.

Иако су били "Витезови улице", они су без "шупље приче" срцем и душом свирали својим симпатијама, сада већ изумрле, серенаде под прозором.

По мотивима "Тамо преко Врбаса" снимљен је и серијал "То, топло љето" у продукцији Радио-телевизије Републике Српске и Пинк БиХ телевизије. Пето издање "Тамо преко Врбаса" ускоро ће бити драматуршки обрађено и за позоришну представу.

А. М.

Ли Шилман
ГРОЗНИЦА

Браћа Коен адаптирају "Фарго"

ЛОС АНЂЕЛЕС - Браћа Коен адаптираће за мали екран свој познати филм "Фарго", за који је 1996. године Френсис Мекдорманд добила "Оскара" за главну женску улогу, јавиле су агенције.
Били Боб Торнтон играће у серији од десет епизода нови лик, Лорна Малва, "немилосрдног, манипулативног типа који продаје осигурање у малом граду и креће на пут уништења". Снимање серије почеће у Канади касније ове године, а премијера се очекује на прољеће 2014.

Укратко

Лондон
Изложба Диланових портрета

ЛОНДОН - Национална галерија портрета у Лондону организоваће у септембру прву изложбу портрета које је радио амерички музичар Боб Дилан под називом "Bob Dylan: Face Value", јавио је Танјуг.

На изложби ће се наћи 12 пастела, које чини мјешавина стварних и фиктивних ликова.

Аукција
Бејконови кистови на продају

ЛОНДОН - Сликарске четке којима је радио Френсис Бејкон продају се на аукцији у Лондону по цијени од 20.000 до 25.000 фунти, јавиле су агенције.

Ирски сликар је осам кистова у старој конзерви хране умазаној бојама поклонио умјетнику Клајву Баркеру 1978. године.

Римејк
Јејтс редитељ "Лица"

ЛОС АНЂЕЛЕС - Челници студија "Универзал" наводно желе да редитељ посљедња четири дијела филма о Харију Потеру, Дејвид Јејтс режира трећи римејк чувеног филма Хауарда Хокса "Лице са ожиљком" из 1932, јавиле су агенције.

Млађа публика памти римејк филма из 1983. године који је режирао Брајан де Палма, а у којем је играо Ал Пачино.

Музика
Мокрањчеви дани у септембру

НЕГОТИН - Музичка светковина у част једног од најзначајнијих и најпознатијих српских композитора Стевана Стојановића Мокрањца, 48. Мокрањчеви дани, биће одржана у Неготину од 13. до 20. септембра, јавио је Танјуг.

Традиционалну бесједу, коју на свечаном отварању говори неко од најугледнијих културних посленика у Србији, ове године казиваће књижевник Адам Пуслојић.

Отворена ликовна колонија "Сретен Стојановић" у Приједору

Мајстори акварела у Музеју Козаре

Пратим акварелисте и уопште савремену ликовну сцену, а с посебним задовољством пратићу рад умјетника, рекла Суботићева

ПИШЕ: СНЕЖАНА ТАСИЋ
dopisnik@glassrpske.com

Сликари у лапидаријуму Музеја Козаре
ФОТО: С. ТАСИЋ

УЧЕСТВУЈЕ ЈЕДАНАЕСТ СЛИКАРА И ВАЈАРА

ПРИЈЕДОР - Ликовна колонија "Сретен Стојановић" отворена је у лапидаријуму Музеја Козаре у Приједору, а до 12. августа своју креативност показаће једанаест сликара и вајара из Србије и Републике Српске.

Девети сазив колоније отворио је градоначелник Приједора Марко Павић, уз ријечи да овај град тренутно има више од 30 академских сликара и традицију сликарства дугу стотинак година.

Селектор колоније Миленко Радивојац потврдио је да ће колонија бити у знаку акварела и ситне пластике.

- Одлучили смо да направимо један необичан спој сликара и вајара, а задата техника је акварел - казао је Радивојац.

Каже да су одлучили да колонија дјелимично буде и вајарска, јер носи име чувеног вајара Сретена Стојановића.

- Умјетници ће стварати у лапидаријуму музеја, тако да ће и случајни и намјерни пролазници на лицу мјеста моћи да погледају како настају умјетничке слике и вајарска дјела - истакао је Радивојац.

На колонији ће нова умјетничка дјела стварати аутори - вајари Соња Бикић из Бањалуке и Драго Хандановић из Добоја, сликари Силва Вујовић из Београда, Димитрије Коларевић из Бачког Јарка, Александар Богдановић из Вршца, Пал Дечев из Опова, Владо Варади из Врбаса, Данко Бркић из Бањалуке, Младен Каран из Новог Града (живи и ради у Фиренци), Далибор Поповић и Предраг Марјановић из Приједора.

- Сликари не бирају на коју ће колонију доћи већ долазе по позиву, тако да сам овде први пут и гледајући досадашње учеснике очекујем да ће и овај сазив бити потпуно једнако успешан - рекао је Димитрије Коларевић из Бачког Јарка.

Рад умјетника пратиће историчар умјетности Љиљана Суботић из Београда, која ће бити задужена за критички осврт и каталог изложбе на крају колоније.

- Пратим акварелисте и уопште савремену ликовну сцену, а ово ми је посебно задовољство зато што је Бијенале акварела Галерије Студентског културног центра Нови Београд три пута гостовао овде и што је колонија тематски намењена управо тој техници. Са задовољством ћу пратити рад уметника - казала је Суботићева.

Радови настали на колонији биће представљени у Музеју Козаре, на изложби која ће по традицији бити отворена у септембру у оквиру Књижевних сусрета на Козари.

ИЗЛОЖБА РАДОВА У СЕПТЕМБРУ

Покровитељи колоније, чији су циљеви његовање и очување ликовне традиције и стваралаштва, те образовање младих генерација, јесу Министарство породице, омладине и спорта Републике Српске и град Приједор.

"ПРАГ И СРПСКИ СЛИКАРИ"

Миленко Радивојац је најавио богат пратећи програм колоније. - Изложба радова чланова Удружења ликовних умјетника Приједора биће отворена 9. августа у Музеју Козаре. Такође, биће приказан и филм "Праг и српски сликари" аутора Ненада Огњеновића - најавио је Радивојац.

Форд не одустаје

ЛОНДОН - Харисон Форд има 71 годину, али не одустаје од идеје да поново заигра Индијану Џонса у његовој петој филмској авантури, јавио је Танјуг.

- Видјели смо како се лик развија и стари, и то је савршено прикладно и било би добро да се врати са сјајним филмом гдје неће морати толико да растура - рекао је Форд.

Форд, чији нови филм, финансијски трилер "Параноја" ускоро излази, нада се да ће филмови и биоскопи преживјети и поред све веће пријетње у виду телевизије.

Ворхолов рођендан

ПИТСБУРГ - Музеј Ендија Ворхола емитовао је уживо снимак са гроба овог поп-арт умјетника у Питсбургу како би обиљежили његов 85. рођендан, јавио је Танјуг.

Из музеја је саопштено да су у сарадњи са компанијом "EarthCam" кренули са емитовањем уживо дешавања са гроба. Пројекат је назван "Замисао", према Ворхоловој изјави да жели да његова надгробна плоча буде без натписа или само са ријечју "замисао". Стотине људи сваке године посјети умјетников гроб. Ворхол, који је рођен 6. августа 1928. године, преминуо је 1987.

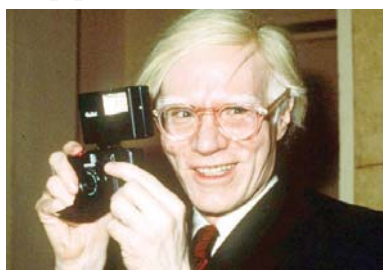

Разбибрига

••• Трач или истина

Владимир уцјењује Бојану

Стојковић за свог сина Лава планира да мјесечно даје само 1.000 евра иако му плата износи око 40.000 евра. Голман је чак и пријетио Бојани, од које се разводи, да ће говорити лоше о њој у медијима и спајати је с разним мушкарцима уколико не потпише уговор о висини алиментације коју је он предложио. Бојана се одрекла алиментације за себе, на коју би имала право, али сматра да није у реду да Стојке за Лава даје само 1.000 евра, кад су му мјесечна примања око 40.000 евра. Он упорно говори да ће јој давати више пара, али да то не мора да буде регулисано законом. Поред тога, кућа коју имају на Дедињу је била гаранција за њу и сина уколико једног дана дође до развода и купљена је на Бојанино име, а из ње је изашла са два кофера. Бојана је и раније жељела да се разведе, али није било праве прилике за то. Владимиру је прво умрла мајка, онда се тешко повриједио. Пријатељи су јој говорили да ће испасти некоректна уколико га остави у тренутку кад му је најтеже. Пошто се голман сада "средио", а ствари су дошле на своје, и развод је дошао као логичан слијед догађаја.

ХОРОСКОП

Ован (21.3 - 20.4)

Пословни сусрети у атмосфери психолошке тензије или у настојању да промијените нечије мишљење. У пословном ривалству са осталим сарадницима показаће се да неко други има више среће или искуства. Уколико осјећате емотивну резигнацију, размислите у чему сте погријешили према вољеној особи.

Бик (21.4 - 20.5)

Нема потребе да неком од сарадника преписујете кривицу за свој неуспјех.
Продужена расправа илуструје вашу несигурност. Важно је да извучете добру поуку.
Налазите се под додатним емотивним притиском, морате да испоштујете нечију вољу или захтјев.

Близанци (21.5 - 20.6)

Неко покушава да вас подстакне на другачији начин размишљања или да прошири ваше видике. Ново искуство у пословној сарадњи показаће се вишеструко корисним. Партнер жели да се налази у центру ваше пажње.

Вага (23.9 - 22.10)

Прилагођавате се на одређене услове, што представља позитиван пословни предзнак, покажите да имате довољно интересовања за различите идеје. Имате велики утицај на партнерово расположење, немојте дозволити да вас раздвајају нечије предрасуде.

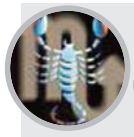

Шкорпија (23.10 - 22.11)

Ваше пословне идеје пролазе запажено на различите стране. Налазите се у позитивном тренду и пред важним одлукама. Важно је да ваш пословни успјех и емотивна срећа потрају што дуже. Своју пажњу и емоције посветите особи за коју вас вежу исти афинитети.

Стријелац (23.11 - 20.12)

Пословна тактика коју спроводите доноси позитивне резултате, али неко додатно провјерава ваше способности. Потрудите се да контролишете своју импулсивну природу. Вољена особа дјелује сувише узнемирено и чини вам се да јој не можете удовољити.

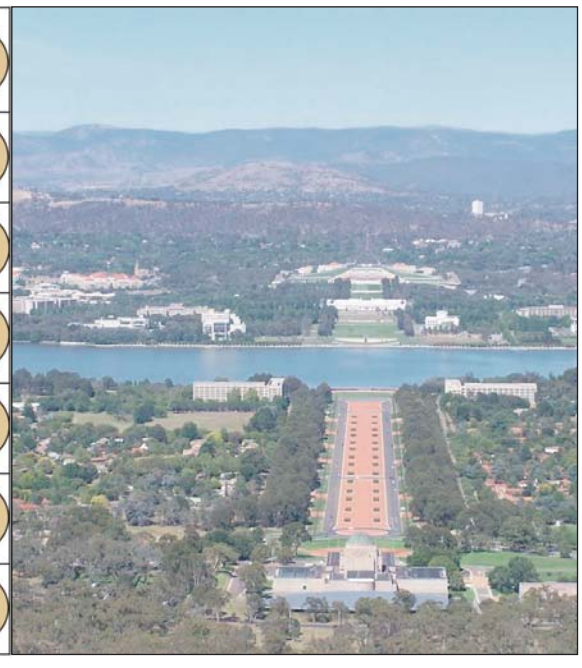

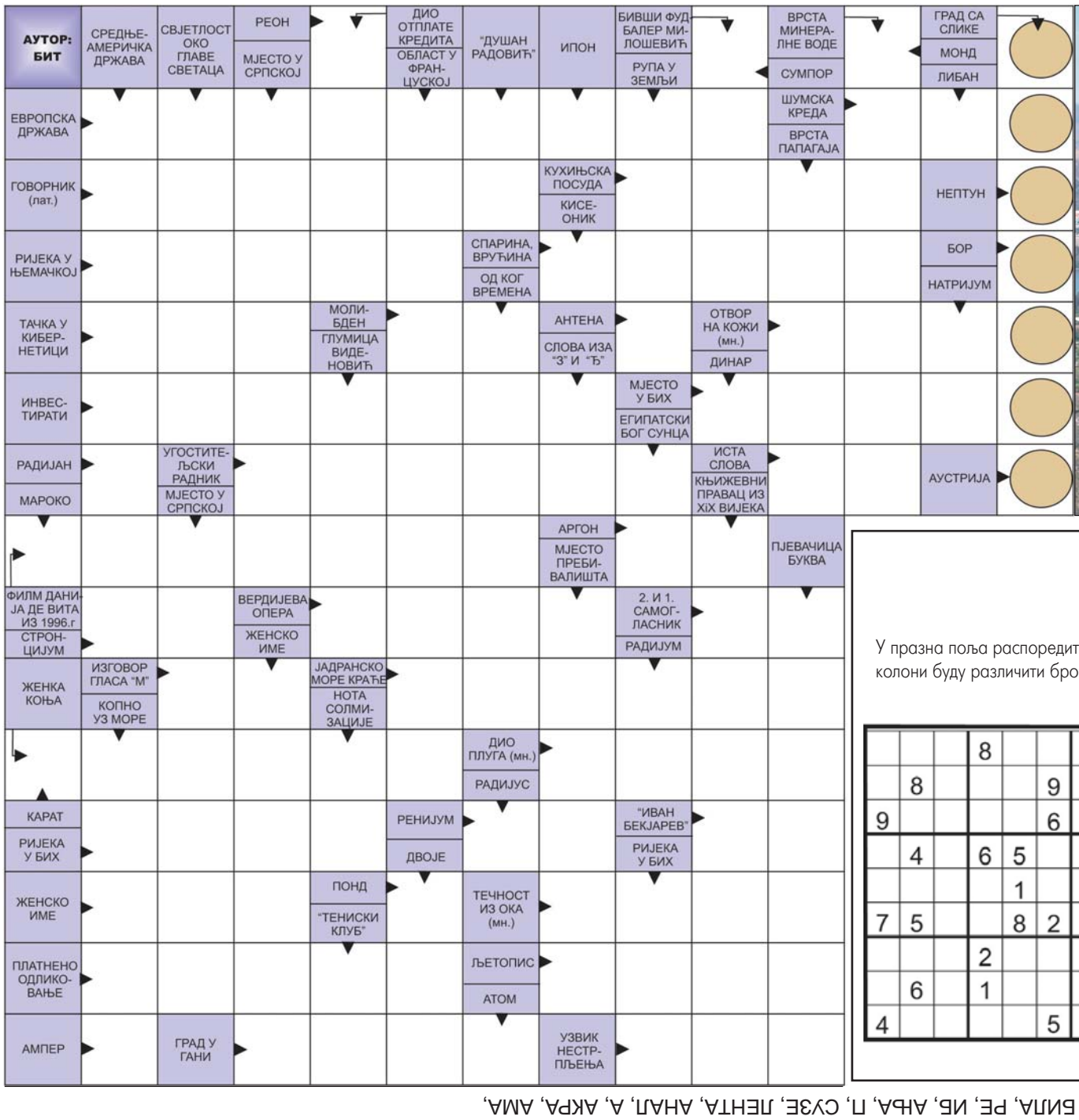

Судоку

У празна поља распоредите бројеве од 1 до 9 али тако да у сваком реду и колони буду различити бројеви, а исто тако и унутар сваког квадрата 3x3.

Тежина: лако

			8					9
	8				6		5	
6					6		8	
				1				
7	5			8	2		3	
			2					7
	9		1				2	
4					5			

Рјешење

2	3	5	8	4	1	7	9	6
1	8	6	7	2	9	4	5	3
9	7	4	5	3	6	2	8	1
3	4	9	6	5	7	8	1	2
6	2	8	4	1	3	5	7	9
7	5	1	9	8	2	6	3	4
5	1	3	2	6	8	9	4	7
8	6	7	1	9	4	3	2	5
4	9	2	3	7	5	1	6	8

РЈЕШЕЊЕ: Р, С, М, К, ХОЛАНДИЈА, ИЛА, ОРАТОР, АВАН, Н, НЕКАР, ОМОРА, Б, ДОТ, МО, А, АКНЕ, УЛАРТИ, ДРВАР, Р, ШАНКЕР, АА, А, МАТИЛДА, АР, СР, АИДА, ЕА, ЕМ, ЈАДРАН, КОБИЛА, РАЛА, БИЛА, РЕ, ИБ, АНА, П, СУЗЕ, ЛЕНТА, АНАЛ, А, АКРА, АМА,

Рак
(21.6 - 20.7)

Нема разлога да се понашате неправедно према особи која има позитивну улогу у вашем пословном или друштвеном животу. Сарадња и договор вас обавезује на поштовање заједничких правила. Очекује вас пријатно изненађење у сусрету с вољеном особом.

Лав
(21.7 - 21.8)

Успјех који сте остварили има шире значење и представља добар примјер за вашу околину. Прихватите корисне савјете. Немојте дозволите да вас мимоиђе љубавни позив или да се вољена особа сувише удаљава од заједничких тема. Важно је да препознате добар импулс.

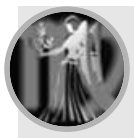

Дјевица
(22.8 - 22.9)

Очекујете позитивне коментаре и нечије позитивно протежирање, али ситуација се додатно компликује. Прихватите нечији савјет и исправите свој пропуст. Немојте изговарати тешке ријечи пред вољеном особом, пријаће вам опуштенија атмосфера.

Јарац
(21.12 - 19.1)

Ваше расположење одсликава добру вољу и самопоуздање. Лако можете да се изборите за бољи пласман или водеће мјесто у кругу сарадника. Потрудите се да обрадујете вољену особу додатном пажњом или неким пригодним поклоном.

Водолија
(20.1 - 18.2)

Скренули сте пажњу на себе, али на погрешан начин. Потребна вам је нечија морална подршка и поуздана асистенција. Немојте дозволити да вас ухвати паника, добро размислите коме треба да се обратите за пословну подршку. Будите искрени према вољеној особи.

Рибе
(19.2 - 20.3)

Пролазите кроз различите пословне ситуације, али умијете да емитујете позитивне сигнале својој околини. Имате више разлога да будете задовољни, иако не изгледа баш све онако како сте ви жељели. Емотивно сте узнемирени. Немате разлога да губите самопоуздање.

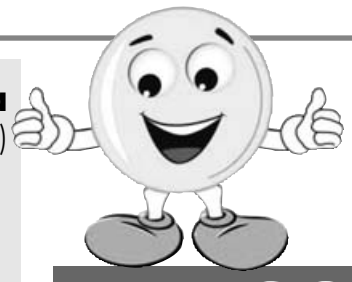

Звони ђетићу телефон:
Ало?
Је ли то стан Петровића?
Није него кућа на ДВАААА спрата!
Добро, је ли то кућа Петровића?
Не, но си ми је ти сазидао.

ГЛАСОВА КУХИЊА

Ћуфте у плавом патлиџану

1 кг плавог патлиџана
2 чена бијелог лука
500 г мљевеног јунећег меса
150 г црног лука
1 кришка старог хљеба
3 јаја
150 мл млијека
веза першуновог листа
2 кашике уља
со, бибер
300 г интегралног хљеба

Цијена ручка
11,4 КМ

Када бирате плави патлиџан, бирајте плодове који имају петељку изразито зелене боје. Патлиџан испећи у рерни. Кад се патлиџан охлади, огулити и самљети, затим га посолити, побиберити и додати ситно сјецкан бијели лук. Исјецкати црни лук и продинстати га. Кришку старог хљеба умочити у млијеко, исциједити, па сјединити мљевено месо, црни лук и стари хљеб, те додати једно јаје, со, бибер и исјецкан першунов лист. Све састојке добро промијешати и направити лоптице. Подмазати ватросталну посуду па у њу изручити половину самљевеног патлиџана, преко ставити ћуфте, па на крају остатак патлиџана. Измутити два јајета и млијеко, прелити патлиџан и пећи у рерни загријаној на 180 степени, око 30 минута. Сервирати ћуфте у плавом патлиџану, декорисати и послужити топло уз кришку интегралног хљеба.

Пошаљи рецепт recept@glassrpske.com

Временска прогноза

Топло и ведро

Највиша дневна температура у Србији биће 39, а минимална 19 степени. На сјеверу највиша дневна температура биће 35, а минимална 19, док ће на истоку максимална температура износи 34, а минимална 18 степени, а на југу 33, а минимална 18 и на западу Србије максимална температура 36, а минимална 15 степени.

Београд

Макс.	38 °C
Мин.	19 °C

Дјелимично облачно

У Републици Српској очекује се дјелимично облачно вријеме. У свим крајевима Српске веома топло и суво. Највише дневне температуре ваздуха кретаће се од 22 до 40 степени. У сјеверозападним крајевима могуће су температуре од 18 до 34 степени, на сјеверу од 19 до 37, у сјевероисточним предјелима од 20 до 35, на југозападу од 16 до 35, а на југоистоку од 18 до 36 степени.

Бањалука

Макс.	40 °C
Мин.	19 °C

Метрополе

Љубљана	34	Берлин	32	Истанбул	29	Париз	26
Загреб	33	Беч	31	Копенхаген	26	Праг	32
Подгорица	41	Братислава	30	Лисабон	30	Рим	37
Скопље	36	Брисел	29	Мадрид	31	Софија	35
Амстердам	22	Будимпешта	33	Минхен	27	Стокхолм	24
Атина	35	Букурешт	32	Москва	28	Варшава	32

ПРОГНОЗА У СЉЕДЕЋИХ ПЕТ ДАНА

ALADIN.INFO

Сриједа	Четвртак	Петак	Субота	Недјеља
40° / 19°	41° / 20°	39° / 20°	33° / 20°	31° / 17°
Сунчано	Сунчано	Сунчано	Промјенљиво	Сунчано

савјет дана
корисно за све

Мрежа за комарце

За вријеме високих љетних врућина многи се инсекти завлаче у станове и куће како би побјегли од спарине. Стога је потребно да предузмете потребне превентивне мјере и ријешите се комараца по кратком поступку. Као најлакшу заштиту препоручујемо стављање заштитних мрежа против комараца. Причвршћују се на оквире врата и прозора како комарци не би могли пролазити кроз њих.

Како очистити накит

Да бисте повратили сјај накиту обложите малу посуду алуминијумском фолијом. Испуните посуду врућом водом и ставите једну кашику прашка за прање веша који не садржи избјељиваче. Уроните накит у припремљену течност и оставите минут. Добро га исперите и оставите нека се осуши.

Фељтон

СРПСКИ САНОВНИК

Приче о трећеразредној Европи

2

Средња Европа током осамдесетих била поприште значајног напора да се прераспореди и наново протумачи постојећи европски хладноратовски геополитички имагинаријум и доиста нудила неке несумњиво релевантне контексте за југословенска унутрашња поравнавања

Београд сам даље ломи те веће супротности између Сјевера и Југа, Истока и Запада, Европе и Оријента, или висије и низије, на сопствене интерне идиоме блата (сељак) наспрам асфалта (грађанин), или, опет, асфалта (западна урбаност) наспрам калдрме (турска урбаност)

Београд сам слама европске разлике

МАРКО ЖИВКОВИЋ

Идући према југу, валовита брда и плодна земља срца Србије успињу се ка планинама епског патријархата, византијским фрескама, закаснелим одблесцима ишчезлог српског царства, отоманском наслеђу. Према истоку, у даљини, Москва - земља словенске душе, али и комунизма као алтернативе.

А поглед преко река ка северној низији открива правац којим европска цивилизација стиже у Београд. Она долази посредством образованих Срба, какав је сам Велмар-Јанковић, такозваних пречана, који су нове идеје и цивилизацијску фасаду стекли у некадашњим хабзбуршким земљама - трећеразредној Европи, заједљиво примећује Велмар-Јанковић, алудирајући на ширу европску цивилизациону хијерархију.

ИЗВОР ЦИВИЛИЗАЦИЈЕ

Средња Европа је добро место за почетак испитивања положаја Србије у симболичкој географији Европе. Историјски, за Србију је то најближи извор (амбивалентно прихватане) "цивилизације".

Уз то, Средња Европа је током осамдесетих била поприште значајног напора да се прераспореди и наново протумачи постојећи европски хладноратовски геополитички имагинаријум, и доиста нудила неке несумњиво релевантне контексте за југословенска унутрашња поравнавања, нарочито за српско-хрватско супарништво, којим се ја овде детаљније бавим.

Средином деведесетих, често сам на путу из Чикага за Београд пролазио кроз Средњу Европу. Још се није могло летети директно за Београд, због санкција Уједињених нација према Србији.

У лето 1993. и у зиму 1994. летео бих од Чикага до Будимпеште, и ту узимао минибус за Београд. У лето 1994. летео сам са чехословачком авиокомпанијом, и током целодневног прекида у Прагу одсео у хотелу "Кладно" неких 25 км од града.

Отишао сам метроом до центра, и за прво место свог ходочашћа изабрао Карлов универзитет. Лутао сам празним ходницима другог спрата, где је двадесетих година моја бака студирала енглеску књижевност. Ја је никад нисам упознао, јер је нестала у хрватском концентрационом логору управо када су крајем рата Титови партизани кретали да га ослободе.

Када је ова крхка прашка Јеврејка требало да се уда за мога деду, у Прагу образованог архитекту, и придружи му се у његовом родном Сарајеву, њени су прашки рођаци били убеђени да ће она да иде у харем. За њих, Сарајево је био град у којем су 1914. убијени надвојвода Франц Фердинанд и његова жена - град варвара и убица.

Шта су двадесетих и тридесетих година двадесетог века становници некадашњих хабзбуршких земаља мислили о Сарајлијама или Београђанима можда је у доброј мери и неважно за хладноратовске поделе.

Осовина Праг - Сарајево превасходно је припадала северно-јужном, како ја волим да га зовем, "градијенту омаловажавања", док је осовина Исток - Запад била та која је устројавала симболичку географију Хладног рата.

Како тврди Лари Вулф, убедљивост реторике хладноратовских и западњачких представа о земљама социјалистичког блока ослањала се на много старији европски имагинаријум који је почињао цивилизацијским мапама француске Просвећености (Wolff 1994). Но, пројекат поновног исцртавања ове мапе, који је започео преправљањем осовине Исток - Запад, завршио се оживљавањем старог средњоевропског градијента Север - Југ.

Блато, кафа и турски колци исцртавају мапу средњоевропских хијерархија укуса, цивилизације и културе. Тачке пресјека на овој мапи су градови који метонимијски представљају народе - државе, регионе и (некадашња и садашња) царства - Праг, Будимпешта, Беч, Загреб, Земун и Београд. Мапа је устројена укрштањем осовина Исток - Запад и Сјевер - Југ, на којима су најистакнутије крајње тачке - бар зарад позиционирања Србије - Париз, Москва и Истанбул

ПРЕДРАСУДЕ

Бечка кафа повезана је са буржоаским животним стилом, и често метонимијски заступа цијели регион, као што Цигани могу представљати Србе или Балкан из аустроугарске перспективе. Међутим, проблем за Бечлије није толико кафа, колико умакање. Мијешање и умакање је само по себи варварско. И, мада Парижани могу себи допустити да намачу кроасане, Загрепчани то не смију, бар не пред онима који су се одселили у Беч. А бечка кафа се појављује као опис менталитета.

ХЛАДНОРАТОВСКЕ ПОДЈЕЛЕ

Берлински зид је још стајао чврст, наизглед неуништив, када је група интелектуалаца из Источне Европе покренула план преобележавања граница. Почињући раних осамдесетих написима Јена Сича, Чеслава Милоша и Милана Кундере, којима су се ускоро придружили Вацлав Хавел и Ђерђ Конрад, овај покрет је стари појам Средње Европе стао оживљавати у једној новој форми, као домен који одређују пажљиво одабрана културна обележја и историјске генеалогије.

Издвајајући себе из Источне Европе, заступници Средње Европе дефинисали су своју културну зону противстављајући је осталом делу Источне Европе, и омразу која им је стизала са Запада даље пребацили на Исток.

У исто време Београд сам даље ломи те веће супротности између Севера и Југа, Истока и Запада, Европе и Оријента, или висије и низије, на сопствене интерне идиоме блата (сељак) наспрам асфалта (грађанин), или, опет, асфалта (западна урбаност) наспрам калдрме (турска урбаност).

Београд је чудна расклиматана воденица која од сасвим различитих, несамерљивих елемената меље амалгамисана, прелазна бића.

(Наставиће се)

Догодило се на данашњи дан

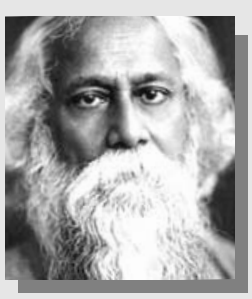

7. август 1941. године

Умро Рабиндранат Тагоре

Умро индијски писац и филозоф Рабиндранат Тагоре, добитник Нобелове награде за књижевност 1913. године. По општој оцјени литерата непревазиђене вриједности. Написао је више од хиљаду поема, 24 драме, осам романа, најмање осам томова приповједака, више од 2.000 пјесама и мноштво есеја.

Писао је на бенгалском језику, а поезију је сам преводио на енглески. Напустио је традиционални књижевни бенгалски и писао на говорном језику. Његово дјело одликује се снагом и јасноћом мисли, достојанственом емотивношћу, али га краси и дубока друштвена одговорност.

7. август 1945. године

СССР објавио рат Јапану

Совјетски Савез је у Другом свјетском рату објавио рат Јапану у складу са закључцима вођства антихитлеровске коалиције.
Совјетске јединице с милион и по војника, 5.556 тенкова и 3.466 авиона продрле су у Манчуриј са три стране (Манчурија је под именом Манчукуо била јапанска колонија).
За кратко вријеме јапанска квантуншка армија је поражена и 21. августа присиљена је да обустави отпор.
У краткотрајном ратном окршају и налету совјетских јединица погинуло је 60.000 и заробљено 600.000 јапанских војника.

7. август 1989. године

Преминула Мира Траиловић

Умрла Мира Траиловић, позоришни редитељ. Годинама је била једна од најдоминантнијих личности српског и свјетског театра. Основала је 1956. позориште "Атеље 212", а потом и БИТЕФ (Београдски интернационални театарски фестивал), чији је умјетнички директор била од 1967. до смрти. Била је и умјетнички директор Међународног позоришног фестивала у француском граду Нансију 1983. и 1984. године.
Као редитељ представила је београдској публици први пут најзначајнија имена свјетске позоришне авангарде - попут Ежена Јонеска, Жан-Пол Сартра, Едварда Олбија, Томаса Стернса Елиота...

РЕПУБЛИКА СРПСКА
ЈУ ЗАВОД ЗА ЗАПОШЉАВАЊЕ РЕПУБЛИКЕ СРПСКЕ
Источно Сарајево - Пале, Српских ратника 44, Пале тел. 057/226-714, 057/223-107, факс: 057/227-531 web: www.zzrs.org

ОГЛАШАВА СЛОБОДНА РАДНА МЈЕСТА

филијала БАЊАЛУКА

РЕПУБЛИКА СРПСКА
ЈУ ЦЕНТАР ЗА ОБРАЗОВАЊЕ И ВАСПИТАЊЕ И РЕХАБИЛИТАЦИЈУ СЛУШАЊА И ГОВОРА БАЊАЛУКА
ЈОВАНА РАШКОВИЋА 28

На основу члана 97 став 2 Закона о средњем образовању и васпитању ("Службени гласник Републике Српске" број 74/08, 106/09, 104/11) члана 127 Закона о основном образовању и васпитању ("Службени гласник Републике Српске" број 74/08, 71/09, 104711) и члана 3 став 2 Правилника о условима и начину избора директора школе ("Службени гласник Републике Српске" број 108/09 и 118/09), Школски одбор ЈУ Центар за образовање и васпитање и рехабилитацију слушања и говора Бањалука, сходно одлуци број 0103-937/13 од 27.6.2013. године, донесеној на XXXIV сједници Школског одбора, расписује:

К О Н К У Р С
за избор директора ЈУ Центар за образовање и васпитање и рехабилитацију слушања и говора Бањалука

Поред општих услова прописаних Законом о раду - пречишћени текст ("Службени гласник Републике Српске" број 55/07) кандидати треба да испуњавају и посебне услове прописане чланом 96 став 2 Закона о средњем образовању и васпитању ("Службени гласник Републике Српске" број 74/08, 106/09, 104/11), односно чланом 127 Закона о основном образовању и васпитању ("Службени гласник Републике Српске" број 74/08, 71/09, 104/11) и то:

- Да има завршен први циклус одговарајућег студијског програма стечен након четири године студија или еквивалент, односно високу стручну спрему
- Да има најмање пет година радног искуства у струци у просвјети, након стицања високе стручне спреме
- Да није осуђиван правоснажном пресудом на безусловну казну затвора и
- Да се против њега не води кривични поступак
- Да има предложен програм рада и истиче се у реализацији или организацији васпитно-образовног процеса у школи.

Уз пријаву на конкурс кандидати су дужни доставити доказе о испуњавању општих и посебних услова (оригинал или овјерене фотокопије докумената):
1. Увјерење о држављанству (не старије од 6 мјесеци)
2. Извод из матичне књиге рођених
3. Љекарско увјерење о психичкој и физичкој способности за рад са ученицима (не старије од 6 мјесеци) доставља кандидат који буде изабран.
4. Увјерење да кандидат није осуђиван правоснажном пресудом на безусловну казну затвора (Затражиће Центар по службеној дужности за кандидата који буде изабран путем конкурса, а прије заснивања радног односа)
5. Увјерење да се против кандидата не води кривични поступак
6. Потврду о радном искуству у просвјети којом кандидат доказује да има најмање пет година радног стажа у струци у просвјети, након стицања високе стручне спреме
7. Диплома о стеченој стручној спреми
8. Приједлог програма рада директора у наредном четворогодишњем мандату
9. Препоруку ранијег послодавца, односно установе у којој је кандидат запослен
10. Кратку биографију са подацима о кретању у струци и до сада оствареним резултатима у раду.

Директор школе се именује на период од четири (4) године.
Конкурс остаје отворен 15 дана од дана објављивања у дневним новинама.
Непотпуне и неблаговремене пријаве неће се узети у разматрање.
Сви учесници конкурса биће писмено обавијештени о одлуци о избору директора у року од 8 дана од дана доношења одлуке.
Пријаве са доказима о испуњавању услова тражених конкурсом доставити на сљедећу адресу:
ЈУ Центар за образовање и васпитање и рехабилитацију слушања и говора Бањалука, ул. Јована Рашковића 28, 78000 Бањалука, са назнаком пријава на Конкурс за директора Центра.

ИНОВАЦИОНИ ЦЕНТАР БАЊАЛУКА
расписује
КОНКУРС
на позицију
Вишег стручног сарадника за обуке

- Он/она руководи свим активностима на организацији обука, семинара и курсева који доприносе развоју квалификоване радне снаге у БиХ.
- Он/она је одговоран за испуњење финансијских циљева Тренинг центра.
- Он/она ради као интегратор обезбијеђених обука и гаранције квалитета њихових служби: комерцијални, сертификовани и међународно признати курсеви.

Општи услови за обављање послова:
- да је држављанин БиХ, односно Републике Српске,
- да је старији од 18 година,
- да није отпуштен из државне службе на основу дисциплинске мјере на било којем нивоу власти у БиХ или ентитетима у периоду од три (3) године прије дана објављивања конкурса,
- да није осуђиван за кривично дјело, привредни преступ или прекршај за повреду прописа о привредном или финансијском пословању који их чини неподобним за обављање дужности у наведеној организацији,
- да се против њега не води кривични поступак,
- да се на њих не односи члан IX став 1. Устава Босне и Херцеговине.

Стручна спрема и потребно радно искуство:
- седми степен – висока стручна спрема (240 ECTS) из економских или друштвених наука,
- најмање три године радног искуства у организацији, планирању и продаји тренинга и обука,
- посједовање добрих комуникационих и презентационих вјештина,
- посједовање возачке дозволе "Б" категорије,
- пожељно је активно познавање енглеског језика.

Сви заинтересовани који испуњавају горе наведене услове могу послати своју биографију, копију дипломе, копију радне књижице и попратно писмо на info@icbl.ba или доставити лично/послати поштом у канцеларије ИЦБЛ-а у улици Јована Дучића 23а, Бањалука. Непотпуне пријаве неће бити узете у разматрање.
Рок за пријаву је 15.8.2013. године.

РЕПУБЛИКА СРПСКА
СРЕДЊОШКОЛСКИ ЦЕНТАР "ЛАЗАР ЂУКИЋ" РИБНИК
Раде Јованића б.б. 79 288 Рибник
Број телефона: 050-431-213, факс: 050-431-388, e-mail: ssrs24ri@teol.net

К О Н К У Р С
за наставно особље за школску 2013/14. годину

1. Проф. математике, 18 часова
- један извршилац на неодређено вријеме
2. Проф. математике, 16 часова
- један извршилац на одређено вријеме до 31.8.2014. год.

Кандидат поред општих услова потребних за заснивање радног односа прописаних Законом о раду – Пречишћен текст ("Службени гласник РС", број 55/07), треба да испуњава и посебне услове прописане чл. 75. Законом о средњем образовању и васпитању ("Сл. гласник РС" број 74/08, 106/09 и 104/11) и Правилника о врсти стручне спреме наставника и стручних сарадника у средњим техничким и средњим стручним школама ("Службени гласник РС" број 29/12).
Пријем у радни однос извршиће се и складу са Правилником о процедури и критеријумима пријема радника у радни однос у средњој школи ("Сл. гласник РС" број 45/12)

Уз пријаву кандидати су дужни приложити:
- Диплому о стеченој стручној спреми,
- Извод из матичне књиге рођених,
- Увјерење о држављанству,
- Увјерење или потврду о времену проведеном на евиденцији незапослених лица издато од стране Завода за запошљавање на подручју јединице локалне самоуправе гдје је кандидат пријављен,
- Увјерење о просјечној оцјени током студирања издато од стране високошколске установе,
- Рјешење уколико је утврђен статус социјално угроженог лица издато од стране Центра за социјални рад,
- Увјерење о укупном радном стажу у васпитно образовној установи и ван ње или овјерена фотокопија радне књижице.
- Дужина оствареног радног стажа по врстама посла,

Сва документа се достављају у оригиналу или овјерене копије.
Љекарско увјерење о психичкој и физичкој способности за рад са ученицима (не старије од 6 мјесеци) и увјерење о неосуђиваности доставља се након избора кандидата на конкурс, а прије заснивања радног односа.
Конкурс остаје отворен 8 дана од дана објављивања.
Пријаве и доказе о испуњавању услова конкурса доставити на адресу школе.

ЈУ ГИМНАЗИЈА
ГРАДИШКА
Контакт телефони: 051/815-404, 813-485, 814-783.

На основу чл. 76. Закона о средњем образовању и васпитању ("Службени гласник Републике Српске", бр. 74/08, 106/09 и 104/11), ЈУ Гимназија у Градишци расписује

К О Н К У Р С
опис радног мјеста

- Професор физике, 12 часова наставе, на одређено вријеме до краја школске 2013/2014. године.

Општи и посебни услови за пријем у радни однос
Поред општих услова прописаних Законом о раду – пречишћени текст ("Службени гласник Републике Српске", бр. 55/07), кандидати треба да испуњавају услове прописане чланом 75. Закона о средњем образовању и васпитању ("Службени гласник Републике Српске", бр. 74/08, 106/09 и 104/11) и Правилником о врсти стручне спреме наставника и сарадника у гимназији ("Службени гласник Републике Српске", бр. 11/93)
Уз пријаву кандидати су дужни приложити документа (оригинале или овјерене копије):
- Диплому одговарајуће стручне спреме (завршен први циклус студијског програма и стручно звање у одређеној области или еквивалент);
- Извод из матичне књиге рођених;
- Увјерење о држављанству;
- Увјерење о некажњавању ће доставити кандидат који буде примљен у радни однос и не може бити старије од шест мјесеци (прије закључења Уговора о раду);
- Љекарско увјерење ће доставити кандидат који буде примљен у радни однос (прије закључивања Уговора о раду);
- Потврду Завода за запошљавање на подручју јединице локалне самоуправе гдје је кандидат пријављен о времену спроведеном на евиденцији незапослених лица;
- Увјерење високошколске установе о просјеку оцјена који је кандидат остварио током студија;
- Рјешење надлежног Центра за социјални рад о утврђеном статусу социјално угроженог лица, уколико се налазе на евиденцији Центра;
- Потврду о дужини радног стажа из које се види врста посла коју је радник радио, степен стручне спреме и дужина оствареног радног стажа по врстама посла;
- Уколико се кандидат налази у некој о сљедећих категорија: доставити рјешење о статусу члана породице погинулог борца ВРС; рјешење о статусу ратног војног инвалида; рјешење о статусу борца ВРС.

Пријем радника у радни однос извршиће се у складу са Правилником о процедури и критеријумима за пријем радника у радни однос у средњој школи ("Службени гласник Републике Српске", бр. 15/12.)
О датуму и времену тестирања и интервјуа кандидати ће накнадно бити обавијештени телефонским или електронским путем, па је потребно да уз тачну адресу доставе број телефона и e-mail адресу.
Конкурс је отворен 8 дана од дана објављивања.
Пријаве са доказом о испуњавању услова конкурса достављају се на адресу: ЈУ Гимназија, ул. Петра Мисимовића 3 А, Градишка или непосредно на протокол.
Непотпуне и неблаговремено приспјеле пријаве неће се узети у разматрање.

ЈУ СРЕДЊОШКОЛСКИ ЦЕНТАР "ЈОВАН ДУЧИЋ"
КНЕЖЕВО
Ул. Дујка Комљеновића
Тел.бр. 051-591-433

О Г Л А С
о исправци дијела конкурса од 31.7.2013. године

На крају текста конкурса умјесто: "Конкурс остаје отворен до попуне а најдаље до краја наставне године."
Треба да гласи: "Конкурс остаје отворен 8 дана од дана објављивања."

РЕПУБЛИКА СРПСКА
ЈУ ОШ "БРАНКО ЋОПИЋ" БАЊАЛУКА
Мише Ступара 24
Тел. 051/258-302

На основу члана 105. и члана 114. став 1 Закона о основном образовању и васпитању ("Службени гласник Републике Српске", број: 74/08, 71/09), члана 28. Закона о измјенама и допунама Закона о основном образовању и васпитању ("Службени гласник Републике Српске", број 104/11) и члана 4. Правилника о процедури и критеријумима пријема радника у радни однос у основној школи ("Службени гласник Републике Српске" број 45/12), директор Јавне установе Основне школе "Бранко Ћопић" у Бањалуци, расписује:

К О Н К У Р С
за попуну упражњеног радног мјеста

1. Наставник биологије, 4 часа, на одређено вријеме до краја школске 2013/14. године - 1 извршилац,
2. Наставник физике, 6 часова, на одређено вријеме до краја школске 2013/14. године – 1 извршилац,
3. Наставник разредне наставе, пуна норма рад у продуженом боравку, на одређено вријеме до завршетка наставе у школској 2013/14. години – 1 извршилац,
4. Наставник разредне наставе, пола норме, 50% радног времена за рад у продуженом боравку, на одређено вријеме до завршетка наставе у школској 2013/14. години – 1 извршилац,
5. Наставник музичке културе, 15 часова редовне наставе и 7 часова хора (мали и велики хор), на одређено вријеме до повратка раднице са боловања.

Сви кандидати морају испуњавати опште услове предвиђене Законом о раду - пречишћен текст ("Службени гласник Републике Српске," број 55/07), посебне услове прописане чланом 105. и 106. став 1. 2. и 3. Закона о основном образовању и васпитању ("Службени гласник Републике Српске", број 74/08, 71/09 и 104/11) и члана 3. Правилника о стручним профилима и звањима наставника, стручних сарадника и васпитача ("Службени гласник Републике Српске" број 77/09 и 86/10).
Пријем у радни однос вршиће се у складу са Правилником о процедури и критеријумима пријема радника у радни однос у основној школи ("Службени гласник Републике Српске", број 45/12).
Кандидати су дужни приложити сљедећа документа:
- Пријаву на конкурс са кратком биографијом и контакт телефоном,
- Диплому или овјерену копију дипломе,
- Извод из матичне књиге рођених или овјерена копија личне карте,
- Увјерење о држављанству,
- Увјерење од Завода за запошљавање о времену проведеном на евиденцији незапослених лица,
- Увјерење о просјеку оцјена које је кандидат остварио током студирања,
- Увјерење о радном стажу (најмање 1 година радног искуства) након стицања стручне спреме и профила траженог конкурсом издато од васпитно-образовне установе, или овјерена копија радне књижице кандидата,
- Рјешење о утврђеном статусу социјално угроженог лица донесено од стране надлежног Центра за социјални рад, уколико кандидат има статус угроженог лица,
- Рјешење о признавању статуса борца, статуса РВИ или статуса члана породице погинулих бораца (уколико кандидат посједује наведено рјешење),
- Љекарско увјерење кандидат ће доставити након избора по конкурсу, а прије заснивања радног односа,
- Увјерење о неосуђиваности (прибавиће школа службеним путем за изабраног кандидата, а прије заснивања радног односа).

Сви документи које кандидат достави морају бити оригинални или овјерене копије.
Кандидати који испуњавају услове конкурса биће тестирани у просторијама школе дана 21.8.2013. године, са почетком у 9 часова, а након тога обавиће се интервју са истим.
Конкурс остаје отворен осам (8) дана од дана објављивања у дневном листу "Глас Српске".
Пријаве са потребном документацијом слати на адресу школе: Јавна установа Основна школа "Бранко Ћопић" Бањалука, Мише Ступара бр.24, 78000 Бања Лука, са назнаком "ЗА КОНКУРС".
Неблаговремене и непотпуне пријаве кандидата и пријаве кандидата који не приступе тестирању и интервју неће се узети у разматрање.
Кандидати који не буду примљени документе могу преузети у канцеларији секретара школе.

ОШ "ДОСИТЕЈ ОБРАДОВИЋ"
РАЗБОЈ ЛИЈЕВЧЕ 78429
Тел. 051/755-638, 755-194

К О Н К У Р С
за пријем у радни однос

- Наставник математике, 2 извршиоца (1 извршилац на неодређено радно вријеме и 1 извршилац на одређено радно вријеме)

- Наставник физике, 1 извршилац на неодређено радно вријеме (18 часова)
- Наставник техничког образовања, 1 извршилац на неодређено радно вријеме (11 часова)
- Наставник српског језика, 1 извршилац (услов – положен стручни испит) на одређено радно вријеме (8 часова)

Општи и посебни услови за пријем у радни однос
Поред општих услова за заснивање радног односа предвиђених Законом о раду, кандидати треба да испуњавају услове предвиђене чланом 105. Закона о основном образовању и васпитању ("Службени гласник РС", број 74/08, 71/09 и 104/11) и Правилником о стручним профилима и звањима наставника, стручних сарадника и васпитача ("Службени гласник РС", број 77/09)
Процедура пријема радника биће обављена у складу са Правилником о процедури и критеријумима пријема радника у радни однос у основној школи ("Службени гласник РС", број 45/12), односно, ако се на конкурс не пријави нити један стручни наставник, у складу са Упутством о ангажовању неверификованих лица на мјесто наставника ("Службени гласник РС", број 71/10)

Уз пријаву на конкурс обавезно доставити број контакт телефона и сљедећа документа:
- Увјерење о држављанству,
- Извод из матичне књиге рођених,
- Диплому о завршеном првом циклусу студијског програма и стручно звање у одређеној области или еквивалент, односно висока или виша стручна спрема,
- Увјерење о просјеку оцјена током студирања,
- Увјерење бироа за запошљавање о времену проведеном на евиденцији незапослених лица,
- Рјешење о утврђеном статусу социјално угроженог лица (уколико кандидат има статус угроженог лица)
- Увјерење о радном искуству кандидата и на којим пословима је радио,
- Увјерење о невођењу кривичног поступка,
- Љекарско увјерење (љекарско увјерење кандидат ће доставити након избора по конкурсу а прије заснивања радног односа)

Сви кандидати који испуњавају услове конкурса биће тестирани и интервјуисани. О датуму и времену тестирања, односно интервјуисања, кандидати ће бити накнадно обавијештени путем телефона.
Конкурс остаје отворен 8 (осам) дана од дана јавног оглашавања у дневним новинама.
Непотпуне и неблаговремене пријаве неће се разматрати.
Кандидати који не буду примљени, своја документа могу да подигну код секретара школе.
Пријаве слати на адресу школе.

ЈУ ОШ "ПЕТАР КОЧИЋ" ИМЉАНИ - КНЕЖЕВО
78234 Имљани бб, Тел/ 051/485-345, Факс/051/489-092, 065/881-042;
e-mail: os086@teol.net

На основу члана 126. и 127. Закона о основном образовању и васпитању ("Службени гласник РС", број: 74/08, 71/09 и 104/11), и члана 2. и 3. Правилника о условима и начину избора директора школе ("Службени гласник РС", број: 112/09), Школски одбор ЈУ Основне школе "Петар Кочић" Имљани - Кнежево расписује

К О Н К У Р С
за избор и именовање директора школе

Поред општих услова прописаних Законом о раду ("Службени гласник РС",број 55/07), кандидати треба да испуњавају сљедеће услове:
- да имају завршен први циклус одговарајућег студијског програма или еквивалент, односно високу или вишу стручну спрему;
- да имају најмање 5 (пет) година радног искуства у струци у просвјети након стицања високе или више стручне спреме;
- да имају положен стручни испит за обављање васпитно-образовног рада;
- да нису осуђивани правоснажном пресудом на безусловну казну затвора и да се против њих не води кривични поступак;
- да имају предложен програм рада и истичу се у реализацији или организацији васпитно-образовног процеса у школи.

Кандидати, уз пријаву на конкурс, прилажу сљедећа документа:
1) Извод из матичне књиге рођених;
2) Увјерење о држављанству;
3) Диплому о завршеној стручној спреми;
4) Увјерење о положеном стручном испиту;
5) Потврду којом доказују да имају најмање 5 (пет) година радног искуства у струци у просвјети након стицања високе или више стручне спреме;
6) Љекарско увјерење о психичкој и физичкој способности за рад са ученицима;
7) Увјерење да није осуђиван правоснажном пресудом на безусловну казну затвора;
8) Увјерење да се против њега не води кривични поступак,
9) Приједлог програма рада директора у наредном четворогодишњем мандату;
10) Препоруку ранијег послодавца, односно наставничког вијећа школе у којој је кандидат запослен;
11) Кратку биографију са подацима о кретању у струци и до сада оствареним резултатима у раду.

Сви документи се достављају у оригиналу или овјереној копији.
Пријаву са свим подацима и траженом документацијом доставити лично или поштом на адресу школе: ЈУ Основна школа "Петар Кочић" Имљани – Кнежево, Имљани бб, 78234 Имљани.
Непотпуне и неблаговремене пријаве неће бити разматране.
Мандат директора траје 4 (четири) године, од дана ступања на дужност.
Кандидати ће бити писменим путем обавијештени о резултатима конкурса у року од 8 (осам) дана од доношења одлуке о именовању директора.
Конкурс остаје отворен 15 дана од дана објављивања у дневном листу "Глас Српске".

ОПШТИНА СРБАЦ
Улица Моме Видовића бр. 7

На основу члана 42. став 1. Закона о заштити од пожара ("Службени гласник Републике Српске" бр. 71/12), члана 43, 72. и 120. Закона о локалној самоуправи ("Службени гласник Републике Српске" број 101/04, 42/05 и 118/05) и члана 51. и 64. Статута општине Србац – Пречишћен текст ("Службени гласник општине Србац" бр. 6/13), начелник општине Србац расписује

ЈАВНИ КОНКУРС
за избор и именовање старјешине Територијалне ватрогасне јединице Србац

I Начелник општине Србац расписује јавни конкурс за избор и именовање старјешине Територијалне ватрогасне јединице Србац.

II Опис послова:

Послови утврђени Правилником о унутрашњој организацији и систематизацији радних мјеста у Територијалној ватрогасној јединице Србац.

III Општи услови за пријем у радни однос:

1. да је држављанин Републике Српске, односно Босне и Херцеговине
2. да је старији од 18 година
3. да има општу здравствену способност
4. да није осуђиван за кривично дјело на безусловну казну затвора од најмање шест мјесеци или за кривично дјело које га чини неподобним за обављање послова у Административној служби општине Србац
5. да није отпуштен из државне службе на основу дисциплинске мјере на било ком нивоу власти у БиХ или ентитета, у периоду од три године прије објављивања конкурса
6. да није осуђиван или под оптужницом Међународног суда за бившу Југославију (да се на њих не односи члан IX тачка 1. Устава БиХ).

IV Посебни услови:
- најмање виша стручна спрема или завршен студиј I циклуса са најмање 180 ECTS бодова, техничког смјера
- 3 (три) године радног искуства
- положен стручни испит за руководиоца акције гашења пожара

V Сукоб интереса
Кандидат не може обављати дужност, активност или бити на положају који доводи до сукоба интереса како је прописано Законом о локалној самоуправи и Законом о министарским, владиним и другим именовањима Републике Српске.

VI Потребна документа:
Уз пријаву на конкурс кандидат је дужан доставити доказе о испуњавању општих и посебних услова и то:

1. извод из матичне књиге рођених
2. увјерење о држављанству, не старије од шест мјесеци
3. увјерење надлежног суда да није осуђиван за кривично дјело односно да се против њега не води кривични поступак, не старије од шест мјесеци
4. овјерену копију дипломе о школској спреми
5. увјерење о радном искуству
6. увјерење Министарства унутрашњих послова о положеном стручном испиту за руководиоца акције гашења пожара
7. потписану и од надлежног органа овјерену изјаву о испуњавању услова из тачке III, подтачка 5. и 6. конкурса
8. увјерење о здравственој способности изабрани кандидат ће доставити након окончања изборне процедуре.

Са свим кандидатима који испуњавају услове из конкурса, Комисија за спровођење поступка по јавном конкурсу за избор и именовање ће обавити интервју о чему ће кандидати бити благовремено обавијештени.

VII Рок за подношење пријава
Рок за подношење пријава је 30 календарских дана од дана објављивања конкурса.
Јавни конкурс ће се објавити у дневном листу "Глас Српске", "Службеном гласнику Републике Српске" и на web страници Административне службе општине Србац.
Уколико конкурс не буде објављен истовремено, рок ће се рачунати од дана посљедњег објављивања.

Пријаве се могу доставити лично на протокол или путем поште на адресу:
Општина Србац, улица Моме Видовића бр. 7, Комисији за спровођење поступка по јавном конкурсу за избор и именовање старјешине Територијалне ватрогасне јединице Србац, са назнаком – пријава на јавни конкурс за старјешину Територијалне ватрогасне јединице Србац.
Непотпуне и неблаговремене пријаве неће се узети у разматрање.
Документи приложени уз пријаве на конкурс неће се враћати кандидатима.

РЕПУБЛИКА СРПСКА
ОПШТИНА СРБАЦ
ЈУ ОШ "ВУК КАРАЏИЋ" СИТНЕШИ
78420 СИТНЕШИ
Тел. 051/752-080, 752-274
e- mail: os089@blic. net

На основу члана 114 став Закона о основном образовању и васпитању ("Сл. гласник РС" бр. 74/08, 71/09, 104/11) директор школе расписује:

К О Н К У Р С

На неодређено вријеме
1. Наставник физике – 8 часова (ЦОШ Ситнеши и ПОШ Ћукали)
2. Наставник математике – 16 часова (ЦОШ Ситнеши)
3. Наставник техничког образовања – 9 часова (ЦОШ Ситнеши и ПОШ Ћукали)

Поред општих услова предвиђених Закона о раду кандидати треба да испуњавају услове прописане чланом 105. Закона о основном образовању и васпитању ("Сл. гласник РС" бр. 74/08 и 71/09, 104/11) и Правилником о стручним профилима и звањима наставника, стручних сарадника и васпитача у Основној школи ("Службени гласник РС", број :77/09 и 86710), као и услове прописане Правилником о процедури и критеријумима пријема радника у радни однос у основној школи ("Службени гласник Републике Српске", број 45/12).
Уз пријаву на јавни конкурс са адресом пребивалишта и бројем телефона кандидати су дужни доставити:
- Диплому или овјерену фотокопију дипломе о завршеном факултету или школи
- Извод из МКР
- Увјерење о држављанству
- Потврду о времену проведеном на евиденцији незапослених лица
- Просјек оцјена које је кандидат остварио током школовања
- Кандидат који је у статусу социјално угроженог лица
– Рјешење о утврђивању статуса
- Увјерење издато од васпитно-образовне установе у којој је кандидат био запослен или овјерену копију радне књижице кандидата (у складу са чланом 19. Правилника, а треба да садржи: врсту посла, степен стручне спреме и дужину радног стажа по врстама посла)

Кандидати који буду примљени по конкурсу а прије заснивања радног односа достављају:
- љекарско увјерење о психичкој, физичкој и здравственој способности за рад са ученицима (не старије од 6 мјесеци)
- Увјерење о невођењу кривичног поступка
- Увјерење о неосуђиваности школа ће затражити службеним путем за кандидате који буду одабрани по конкурсу а прије заснивања радног односа.

Документацију тј. овјерене фотокопије слати на адресу: ЈУ ОШ "Вук Караџић" Ситнеши 78422, тел-051/752 –080. Кандидати који испуњавају услове конкурса накнадно ће бити обавијештени телефоном о времену тестирања и интервјуа.
Достављена документација неће се враћати поштом, већ се може лично преузети у просторијама школе.
Непотпуне и неблаговремене пријаве неће се разматрати.
Конкурс остаје отворен 8 дана од дана објављивања.

"АВЕНИА" СП
ГРУБОР ГОРАН
БАЊАЛУКА
05-799-311

КОНКУРС
за пријем радника на неодређено

- Конобар.....1 извршилац

Услови:
- мушкарац
- до 25 година старости
- да је пријављен на евиденцију Завода за запошљавање РС прије 7.5.2013.

Конкурс остаје отворен 15 дана од дана објављивања.
Сви заинтересовани кандидати нека се јаве на горе наведени телефон или адресу.

БОСНА И ХЕРЦЕГОВИНА
РЕПУБЛИКА СРПСКА
ЛАКТАШИ
ЈУ ОШ "ГЕОРГИОС А. ПАПАНДРЕУ" АЛЕКСАНДРОВАЦ

На основу члана 114. став 1. Закона о основном образовању и васпитању ("Службени гласник Републике Српске", број: 74/08, 71/09 и 104/11), директор Јавне установе Основне школе "Георгиос А. Папандреу" Александровац, расписује

К О Н К У Р С
за пријем на радна мјеста

1. Наставник математике и физике - 1 извршилац на неодређено вријеме – 18 часова физике и 4 часа математике;
2. Наставник њемачког језика – 1 извршилац на одређено вријеме - до 31.8.2014. године (6 часова);
3. Наставник хемије – 1 извршилац на неодређено вријеме - 12 часова;
4. Наставник биологије - 1 извршилац на неодређено вријеме - 24 часа.

Сви кандидати морају да испуњавају опште услове предвиђене Законом о раду – пречишћен текст ("Службени гласник Републике Српске" , број 55/07), услове прописане чланом 105. и 106. став 1, 2. и 3. Закона о основном образовању и васпитању ("Службени гласник Републике Српске" 74/08, 71/09 и 104/11) и Правилника о стручним профилима и звањима наставника, стручних сарадника и васпитача ("Службени гласник Републике Српске" број 77/09 и 86/10).
Пријем у радни однос извршиће се у складу са Правилником о процедури и критеријумима пријема радника у радни однос у основној школи ("Службени гласник Републике Српске" број 45/12).
Кандидати су дужни приложити сљедећа документа:
- пријаву на конкурс са кратком биографијом и контакт телефоном;
- диплому или овјерену копију дипломе о стручној спреми;
- извод из матичне књиге рођених;
- увјерење о држављанству (не старије од 6 мјесеци);
- увјерење или потврда издата од Завода за запошљавање на подручју јединице локалне самоуправе гдје је кандидат пријављен о времену проведеном на евиденцији незапослених лица;
- увјерење издато од високошколске установе о просјеку оцјена који је кандидат остварио током студирања или додатак који је издат уз диплому;
- рјешење уколико је утврђен статус социјалног угроженог лица издато од надлежног Центра за социјални рад;
- увјерење о радном стажу стеченом након стицања стручне спреме и профила траженог конкурсом издато од послодавца код којег је кандидат био запослен (увјерење треба да садржи податке: дужина оствареног радног стажа по врсти посла и уколико је кандидат радио са непуним радним временом то радно вријеме потребно је прерачунати у пуно радно вријеме).

Љекарско увјерење о психичкој, физичкој и здравственој способности за рад са ученицима доставља кандидат који буде одабран на конкурсу, а прије заснивања радног односа (не старије од 6 мјесеци).
Увјерење о неосуђиваности Школа ће тражити службеним путем од надлежне институције након што кандидат буде одабран на конкурсу.
Сви документи које кандидат достави морају бити оригинали или овјерене копије.
Непотпуне и неблаговремене пријаве неће се разматрати.
Конкурс је отворен 8 (осам) дана од дана објављивања у дневном листу "Глас Српске".
Пријаве слати на адресу: Јавна установа Основна школа "Георгиос А. Папандреу" Александровац, Градишка цеста 55, 78255 Александровац.
Тестирање и интервју за кандидате који испуњавају услове конкурса обавиће се дана 20.8.2013. године у просторијама ЈУ ОШ "Георгиос А. Папандреу" Александровац у 9 часова.
Кандидати који не буду примљени личне документе могу преузети у канцеларији секретара школе.

РЕПУБЛИКА СРПСКА
ОШ "ДОСИТЕЈ ОБРАДОВИЋ"
БАЊАЛУКА

На основу члана 114. став 1. Закона о основном образовању и васпитању ("Службени гласник Републике Српске" 74/08), члана 28. став 1. Закона о измјенама и допунама Закона о основном образовању и васпитању ("Службени гласник Републике Српске" број 104/11), те члана 4. Правилника о процедури и критеријумима пријема радника у радни однос у основној школи ("Службени гласник Републике Српске" број 45/12), директор школе расписује:

К О Н К У Р С
за попуну упражњеног радног мјеста

1. Професора/наставника разредне наставе у продуженом боравку - 3 извршиоца на одређено вријеме до 30.6.2014.

Поред општих услова прописаних Законом о раду ("Службени гласник Републике Српске" број 55/07) кандидат треба да испуњава и посебне услове предвиђене чланом 105. Закона о основном образовању и васпитању ("Службени гласник Републике Српске" 74/08), те члана 24. Закона о измјенама и допунама Закона о основном образовању и васпитању ("Службени гласник Републике Српске" број 104/11) и услове предвиђене Правилником о стручним профилима и звањима наставника, стручних сарадника и васпитача ("Службени гласник Републике Српске" број 77/09 и 86/10)

Уз молбу је потребно доставити:

1. Диплому о завршеној школи,
2. Извод из матичне књиге рођених,
3. Увјерење о држављанству
4. Просјек оцјена који је кандидат остварио током студирања,
5. Потврду о времену проведеном на евиденцији незапослених лица издату од завода за запошљавање на подручју јединице локалне самоуправе гдје је кандидат пријављен
6. Рјешење о утврђеном статусу социјално угроженог лица донесено од надлежног центра за социјални рад (у случају да се ради о социјално угроженом лицу),
7. Овјерену копију радне књижице.

Љекарско увјерење доставља кандидат који буде одабран на конкурсу, а прије заснивања радног односа.
Увјерење да лице није правоснажно осуђивано за кривична дјела учињена против достојанства личности, морала, службене дужности, полног и другог насиља над дјететом или малољетним лицем ће затражити школа након што кандидат буде одабран на конкурсу, а прије заснивања радног односа.
Са кандидатима који испуњавају услове конкурса обавиће се писмени дио теста и интервју о чијем термину ће бити обавијештени.
Потребни документи могу бити и овјерене фотокопије
Непотпуне и неблаговремене пријаве неће се разматрати.
Конкурс остаје отворен осам (8) дана од дана јавног објављивања.
Пријаве слати на адресу Основна школа "Доситеј Обрадовић" Бањалука улица Мирка Ковачевића број 27.

ОСНОВНИ СУД КОТОР ВАРОШ

На основу члана 73. став 2. Закона о судовима РС ("Сл. гласник РС" 37/12), Одлуке ЈУ Завода за запошљавање Републике Српске Пале о одобравању средстава за суфинансирање зарада приправника са ВСС, број 06-2678-1/13, од 16.7.2013. године, те на основу члана 10. Правилника о унутрашњој организацији и систематизацији радних мјеста у Основном суду у Котор Варошу, предсједник Основног суда у Котор Варошу, о б ј а в љ у ј е:

ЈАВНИ КОНКУРС
за пријем у радни однос на одређено вријеме

- Судијског приправника.....1 извршилац

Приправник се прима на период од 24 мјесеца.

Општи услови:

- да је држављанин РС и БиХ,
- да је старији од 18 година,
- да има општу здравствену способност
- да је по свим радним и људским квалитетима достојан угледа државног службеника
- да није осуђиван за кривично дјело на безусловну казну затвора од најмање шест мјесеци или за кривично дјело које га чини неподобним за обављање послова у органу државне управе.

Посебни услови:

1. да је завршио Правни факултет – VII степен стручне спреме, без радног искуства,
2. да је оспособљен за самосталан рад на рачунару у припреми и изради докумената
3. да је пријављен код Завода, у складу са Правилником о кориштењу средстава ЈУ Завода за запошљавање РС и Правилника о измјенама и допунама тог Правилника.

Кандидат је дужан уз пријаву са кратком биографијом доставити доказ о испуњењу општих и посебних услова јавног огласа, и то:

- овјерену копију дипломе или увјерења о завршеном Правном факултету, са потврдом о положеним испитима или овјереном копијом индекса
- доказ о познавању рада на рачунару у припреми и изради докумената,
- извод из матичне књиге рођених и увјерење о држављанству који нису старији од 6 мјесеци
- љекарско увјерење,
- увјерење да се не води кривични поступак
- потврда надлежног Завода за запошљавање РС за испуњење услова из тачке 3. посебног услова овог Конкурса.

Рок за подношење пријава је 8 дана од дана објављивања јавног конкурса у дневном листу "Глас Српске". Непотпуне и неблаговремене пријаве неће се разматрати.
Пријаву доставити на адресу:
Основни суд у Котор Варошу, улица Цара Душана 25, 78220 Котор Варош.

Са свим кандидатима који буду испуњавали услове огласа обавиће се интервју и тестирање радом на рачунару, о чему ће кандидати бити благовремено обавијештени.

ЈУ ОШ "ДЕСАНКА МАКСИМОВИЋ"
ДРАГОЧАЈ 78 215

К О Н К У Р С
за пријем радника у радни однос

1. Рачуновођа - пуна норма 1 извршилац - до повратка радника са краћег боловања, најдаље до 31.8.2013.

Поред општих услова кандидат треба да испуњава и услове прописане чланом 123. став 2. Закона о основном образовању и васпитању ("Службени гласник Републике Српске" број 74/08).
Уз пријаву на конкурс потребно је доставити:

- Овјерену копију дипломе о завршеном првом циклусу студијског програма у области финансија и рачуноводства или еквивалент – економски факултет
- Извод из матичне књиге рођених
- Увјерење о држављанству

Поред наведеног кандидати треба да доставе доказе прописане Правилником о процедури и критеријумима пријема радника у радни однос у основној школи ("Сл. гл РС" број 45/12):

- доказ о дужини радног стажа
- доказ о времену проведеном на евиденцији незапослених
- увјерење о просјеку оцјена
- Рјешење о социјалном статусу - уколико кандидат посједује.

Љекарско увјерење доставити након пријема а прије заснивања радног односа. Увјерење о неосуђиваности школа ће службено затражити за кандидата који буде изабран. Са кандидатима који испуњавају услове конкурса биће обављен интервју (потребно познавање рада у ЕДУБИС програму), а о времену одржавања биће обавијештени телефоном.
Конкурс остаје отворен осам дана од дана објављивања. Непотпуне и неблаговремене пријаве неће се узимати у разматрање. Пријаве слати на адресу школе. Кандидати који не буду примљени документа могу подићи лично у управи школе.

ОШ "ИВАН ГОРАН КОВАЧИЋ"
ЊЕГОШЕВА 15
МРКОЊИЋ ГРАД

На основу члана 114. Закона о основном образовању ("Службени гласник Републике Српске", бр.74/08, 71/09 и 104/11) и Правилника о процедури и критеријумима пријема радника у радни однос у основној школи образовању ("Службени гласник Републике Српске", бр.45/12), Основна школа "Иван Горан Ковачић" Мркоњић Град:

расписује

К О Н К У Р С
за упражњена радна мјеста

1. Наставник руског језика (6 часова), одређено радно вријеме
2. Наставник енглеског језика (4 часа у матичној и 2 часа у подручној школи Шеховци), одређено вријеме
3. Наставник физике (8 часова)
4. Наставник математике (8 часова)
5. Наставник хемије (4 часа)
6. Наставник техничког образовања (12 часова)

Поред општих услова за заснивање радног односа, кандидати морају испуњавати услове из чл. 105. Закона о основном образовању и васпитању ("Службени гласник РС", број:74/08, 71/09 и 104/11).
Уз пријаву на конкурс кандидати треба да доставе:

1. Молбу са краћом биографијом и контакт телефоном
2. Диплому одговарајуће стручне спреме
3. Извод из матичне књиге рођених
4. Увјерење о држављанству
5. Увјерење о невођењу кривичног поступка
6. Увјерење о психичкој и физичкој способности за рад са ученицима и Увјерење о неосуђиваности доставља се по пријему радника не старије од шест мјесеци
7. Увјерење Републичког завода за запошљавање о времену проведеном на на евиденцији незапослених лица
8. Увјерење високошколске установе о просјеку оцјена који је кандидат остварио током студирања
9. Рјешење о утврђеном статусу социјално угроженог лица донесено од надлежног центра за социјални рад
10. Доказ о оствареном радном стажу у васпитно-образовним установама на радним мјестима која одговарају стручној спреми и профилу који се тражи конкурсом
11. Доказ о оствареном радном стажу оствареном изван васпитно-образовних установа на након стицања стручне спреме и профила који се тражи конкурсом

Документа под тачкама 10. и 11. треба да садрже податке из којих се јасно види: врста посла, степен стручне спреме и дужина оствареног радног стажа по врстама посла. Уколико је кандидат радио са непуним радним временом, потребно је то радно вријеме прерачунати у пуно радно вријеме.
Са свим кандидатима који испуњавају услове биће обављен интервју и писмени тест у складу са Правилником о процедури и критеријумима пријема радника у радни однос у основној школи образовању ("Службени гласник Републике Српске", бр.45/12)
Конкурс остаје отворен осам (8) дана од дана објављивања у средствима јавног информисања. Непотпуне и неблаговремене пријаве неће се разматрати.
Пријаве доставити лично или на адресу школе:
Основна школа "Иван Горан Ковачић"
Његошева 15
70260 Мркоњић Град

РЕПУБЛИКА СРПСКА
ОПШТИНА РИБНИК
ЈУ ОШ "ДЕСАНКА МАКСИМОВИЋ" ГОРЊИ РИБНИК
Раде Јованића 38; 79288 Рибник;
Тел.050/431-475; Тел/факс: 050/431-017;
mail:os049@spinter.net

На основу члана 28. Закона о измјенама и допунама Закона о основном образовању и васпитању ("Службени гласник РС", бр.104/11), директор ЈУ ОШ "Десанка Максимовић" Горњи Рибник расписује

К О Н К У Р С
за пријем у радни однос у шк.2013/2014. години

- Наставник математике .....12 часова (одређено вријеме), подручна школа Доњи Врбљани

Услови конкурса:
Уз пријаву доставити сљедећу документацију:

1. Овјерену копију дипломе,
2. Извод из матичне књиге рођених,
3. Љекарско увјерење (по заснивању радног односа),
4. Увјерење о држављанству,
5. Увјерење о неосуђиваности (по заснивању радног односа),
6. Просјек оцјена током студирања,
7. Увјерење од Завода за запошљавање (вријеме проведено на евиденцији незапослених лица након стицања одговарајуће стручне спреме)
8. Увјерење о социјалном статусу од Центра за социјални рад, јединице локалне самоуправе гдје је кандидат пријављен.

Неблаговремене и непотпуне пријаве нећемо узимати у разматрање.
Конкурс је отворен 8 дана од дана објављивања.

ЈУ ОШ "ИВАН ГОРАН КОВАЧИЋ"
МАРКА ЛИПОВЦА 1
БАЊАЛУКА
Тел/факс: 051/345-150

К О Н К У Р С
за попуну упражњених радних мјеста

1. Наставник/професор енглеског језика
1 извршилац, за 4 часа
2. Наставник/професор њемачког језика
1 извршилац, за 4 часа
3. Наставник/професор математике
1 извршилац, за 4 часа
4. Наставник/професор биологије
1 извршилац, за 4 часа
5. Наставник/професор разредне наставе
1 извршилац (са 50% радног времена, водитељ у продуженом боравку)

(на радна мјеста од бр.1 до бр:5. наставници се примају на одређено вријеме, до краја наставног процеса школске 2013/14. године)

6. Наставник/професор разредне наставе 1 извршилац (са положеним стручним испитом), на одређено вријеме, до повратка раднице са породиљског.
7. Наставник техничког 1 извршилац, за 15 часова, на неодређено вријеме

Кандидати треба да испуњавају услове предвиђене Законом о раду ("Сл. гласник РС", бр. 55/07) Законом о основном образовању и васпитању ("Сл. гласник РС" бр:74/08, 71/09 и 104/11) и Правилником о стручним профилима и звањима наставника, стручних сарадника и васпитача ("Сл. гласник РС" бр:77/ 09, 86/10)

Уз пријаву за радно мјесто (са биографијом), кандидати су дужни доставити и сљедећа оригинална документа или овјерене фотокопије:

- диплома о стеченој стручној спреми
- извод из матичне књиге рођених;
- увјерење о држављанству

У складу са Правилником о процедури и критеријумима пријема радника у радни однос у основној школи ("Службени гласник РС" бр.45/12) биће вршено бодовање кандидата, те поред наведеног, кандидати уз обавезну документацију треба да доставе:
- Увјерење о времену проведеном на евиденцији незапослених лица коју води Завод за запошљавање на подручју локалне самоуправе гдје је кандидат пријављен;
- Доказ о просјечној оцјени током студирања, у форми увјерења издатог од стране високошколске установе или додатком на дипломи о завршеном образовању;
- Доказ о социјалном статусу (уколико кандидат има рјешење од надлежног Центра за социјални рад, о утврђеном статусу социјално угроженог лица);
- Доказ о оствареном радном стажу (уколико има радног стажа), у форми увјерења од стране институције гдје је стаж стечен и из којег се јасно види:
  а) врста посла који је обављао;
  б) са којом стручном спремом и профилом;
  в) дужина оствареног радног стажа по врстама посла;

Кандидат доставља и овјерену фотокопију радне књижице.
Изабрани кандидат ће прије заснивања радног односа доставити љекарско увјерење о психофизичкој способности радника (не старије од 6 мјесеци), а Школа ће обезбиједити увјерење од надлежног МУП-а да лице није осуђивано за кривична дјела из члана 105. став 5 Закона о основном образовању и васпитању.
Непотпуне и неблаговремене пријаве неће се узимати у разматрање.

Кандидати који испуњавају услове конкурса биће тестирани у просторијама Школе дана 19.8.2013. год. са почетком у 10 часова, након чега ће исти приступити интервјуу.

Пријаву и потребна документа доставити на адресу Школе, у року од 8 (осам) дана од дана објављивања конкурса у дневном листу "Глас Српске":
ЈУ ОШ "Иван Горан Ковачић"
ул. Марка Липовца 1,
78 000 Бањалука

РЕПУБЛИКА СРПСКА
ЈУ ОШ "ЈОВАН ЈОВАНОВИЋ ЗМАЈ"
СРБАЦ

На основу члана 114. и члана 129. Закона о основном образовању и васпитању РС ("Службени гласник РС", број 74/08, 71/09 и 104/11),
р а с п и с у ј е м :

К О Н К У Р С
за пријем наставника у радни однос

Расписује се Конкурс за пријем наставника у радни однос на сљедећа радна мјеста:

1. Наставник математике, на неодређено радно вријеме – 20 часова у централној школи у Српцу
1 извршилац;
2. Наставник математике, на одређено радно вријеме – 16 часова у подручној школи Кобаш
1 извршилац;
3. Наставник математике, на одређено радно вријеме – 16 часова у подручној школи Ножичко
1 извршилац;
4. Наставник физике, на неодређено радно вријеме – 14 часова у централној школи у Српцу и 6 часова у подручној школи Кобаш
1 извршилац;
5. Наставник физике, на одређено радно вријеме – 4 часа у централној школи у Српцу и 6 часова у подручној школи Ножичко
1 извршилац;

Услови:

- Поред општих услова за заснивање радног односа прописаних Законом о раду, кандидати треба да испуњавају и услове прописане Законом о основном образовању и васпитању РС ("Службени гласник РС", број 74/08, 71/09 и 104/11), те услове о врсти стручне спреме наставника и стручних сарадника у основној школи прописаних Правилником о стручним профилима и звањима наставника, стручних сарадника и васпитача ("Службени гласник РС", број 77/09).

Уз пријаву на конкурс кандидати су дужни доставити:

- Извод из матичне књиге рођених;
- Увјерење о држављанству;
- Диплому о завршеном првом циклусу студијског програма или еквивалент, односно високој или вишој стручној спреми;
- Љекарско увјерење о психичкој и физичкој способности за рад са ученицима не старије од 6 мјесеци доставља кандидат који буде изабран по конкурсу а прије заснивања радног односа;
- Увјерење о неосуђиваности прибавиће школа службеним путем за кандидата који буде изабран по конкурсу а прије заснивања радног односа;
- Увјерење Завода за запошљавање о времену проведеном на евиденцији незапослених лица у стручној спреми траженој конкурсом;
- Увјерење о просјеку оцјена током студирања;
- Увјерење о радном стажу стеченом након стицања стручне спреме тражене конкурсом или овјерена копија радне књижице;
- Рјешење о утврђивању статуса социјално угроженог лица донесено од надлежног центра за социјални рад.

Конкурс остаје отворен осам (8) дана од дана јавног оглашавања.
Непотпуне и неблаговремене пријаве се неће разматрати.
Потребна документа могу бити и овјерене фотокопије.
Пријаве слати на адресу школе.

СЦ "ЉУБИША МЛАДЕНОВИЋ"
Деспота С. Лазаревића бб
БАЊАЛУКА

КОНКУРС
за пријем на радна мјеста

1. Професор математике, 1 извршилац на одређено вријеме до краја школске 2013/2014. године, за 10 часова седмично.
2. Професор њемачког језика, 1 извршилац на одређено вријеме до краја школске 2013/2014. године, за 10 часова седмично.
3. Професор историје, 1 извршилац на одређено вријеме до краја школске 2013/2014. године, за 6 часова седмично.
4. Професор географије, 1 извршилац на одређено вријеме до краја школске 2013/2014. године, за 4 часа седмично.
5. Професор историје умјетности, 1 извршилац на одређено вријеме до краја школске 2013/2014. године, за 2 часа седмично.
6. Професор биологије, 1 извршилац на одређено вријеме, до краја школске 2013/2014. године, за 6 часова седмично.
7. Дипломирани правник, 1 извршилац на одређено вријеме до краја школске 2013/2014. године, за 8 часова седмично.
8. Дипломирани економиста, 1 извршилац на одређено вријеме до краја школске 2013/2014. године, за 14 часова седмично.
9. Професор хемије, 1 извршилац на одређено вријеме до краја школске 2013/2014. године, за 4 часа седмично.
10. Професор физике, 1 извршилац на одређено вријеме до краја школске 2013/2014. године, за 4 часа седмично.
11. Професор латинског језика, 1 извршилац на одређено вријеме до краја школске 2013/2014. године, за 2 часа седмично.
12. Доктор медицине, 1 извршилац на одређено вријеме до краја школске 2013/2014. године, за 16 часова седмично.
13. Професор информатике и математике, 1 извршилац на одређено вријеме до краја школске 2013/2014. године, за 10 часова седмично.
14. Професор филозофије, 1 извршилац на одређено вријеме до краја школске 2013/2014. године, за 1 час седмично.
15. Професор психологије, 1 извршилац на одређено вријеме до краја школске 2013/2014. године, за 8 часова седмично.
16. Дипломирана медицинска сестра или виша медицинска сестра – техничар, 1 извршилац на одређено вријеме до краја школске 2013/2014. године.

Поред општих услова предвиђених Законом о раду-пречишћени текст ("Сл. гласник РС" 55/07) и посебних услова прописаних Законом о средњем образовању и васпитању ("Сл. гласник РС" бр. 74/08, 106/09 и 104/11), кандидати треба да испуњавају и посебне услове у погледу врсте стручне спреме која је прописана Правилником о врсти стручне спреме наставника и стручних сарадника у средњим стручним школама ("Сл. гласник РС" 91/09 и 29/12).

Кандидат је дужан уз пријаву доставити сљедећу документацију:
- диплому о завршеном образовању (оригинал или овјерену копију),
- извод из матичне књиге рођених,
- увјерење о држављанству,
- увјерење да није правоснажном пресудом осуђиван за кривична дјела учињена против достојанства личности, морала, службене дужности, трговине људима, злостављања дјетета, полног и другог насиља над дјететом или малољетним лицем, не старије од 30 дана,
- увјерење о положеном стручном испиту.

Кандидати који буду изабрани дужни су доставити љекарско увјерење о психичкој и физичкој способности за рад са ученицима прије заснивања радног односа.
Пријаве се подносе на адресу Школе. Конкурс је отворен 5 дана од дана објављивања.

СРЕДЊОШКОЛСКИ ЦЕНТАР
"ГЕМИТ-АПЕИРОН"
БАЊАЛУКА
Пере Креце 13

КОНКУРС
за пријем радника на одређено вријеме за школску 2013/14. годину

1. Проф. енглеског језика и књижевности, на одређено вријеме до завршетка наставе у другом полугодишту – пуна норма,.....1 извршилац
2. Проф. информатике, на одређено вријеме до завршетка наставе у другом полугодишту – пуна норма,.....1 извршилац
3. Проф. физике, на одређено вријеме до завршетка наставе у другом полугодишту – 17 часова,.....1 извршилац
4. Проф. економске групе предмета, на одређено вријеме до завршетка наставе у другом полугодишту – 34 часа,.....2 извршиоца
5. Проф. медицинске групе предмета, на одређено вријеме до завршетка наставе у другом полугодишту– 30 часова,.....3 извршиоца
6. Проф. стоматолошке групе предмета, на одређено вријеме до завршетка наставе у другом полугодишту– 33 часа,.....2 извршиоца
7. Специјалиста за физикалну терапију и рехабилитацију, на одређено вријеме до завршетка наставе у другом полугодишту – пуна норма,.....1 извршилац
8. Проф. фармацеутске групе предмета, на одређено вријеме до завршетка наставе у другом полугодишту – 10 часова,.....1 извршилац
9. Наставник за практичну наставу медицинске групе предмета, на одређено вријеме до завршетка наставе у другом полугодишту – 15 часова.....1 извршилац
10. Наставник за практичну наставу за физиотерапеутску групу предмета, на одређено вријеме до завршетка наставе у другом полугодишту - пуна норма,.....1 извршилац
11. Проф. хемије, на одређено вријеме до завршетка наставе у првом полугодишту – пуна норма,.....1 извршилац
12. Проф. енглеског језика и књижевности, на одређено вријеме до завршетка наставе у првом полугодишту – 16 часова,.....1 извршилац
13. Проф. фармацеутске групе предмета, на одређено вријеме до завршетка наставе у првом полугодишту – пуна норма,.....1 извршилац
14. Проф. права, на одређено вријеме до завршетка наставе у првом полугодишту – пуна норма,.....1 извршилац
15. Проф. медицинске групе предмета, на одређено вријеме до завршетка наставе у првом полугодишту– пуна норма,.....1 извршилац
16. Проф. српског језика и књижевности, на одређено вријеме до завршетка наставе у првом полугодишту – 16 часова,.....1 извршилац

Поред општих услова за заснивање радног односа, прописаних Законом о раду ("Службени гласник РС", број 55/7), кандидати морају испуњавати услове прописане Законом о средњем образовању и васпитању ("Службени гласник РС", број 74/08, 106/09 и 104/11), као и услове из Правилника о врсти стручне спреме наставника и стручних сарадника у средњим стручним и техничким школама ("Службени гласник РС" број: 29/12).
Потребна документација:
1. Пријава на конкурс (са кратком биографијом, бројем телефона и адресом становања електронском адресом),
2. Извод из матичне књиге рођених,
3. Извод из матичне књиге држављана,
4. Диплома о завршеном образовању,
5. Увјерење факултета о просјеку оцјена током студирања,
6. Увјерење од надлежног Окружног суда да се не води кривични поступак (не старије од 6 мјесеци),
7. Увјерење Завода за запошљавање РС о времену проведеном на евиденцији бироа за незапослена лица (уколико се лице налази на евиденцији),
8. Увјерење о оствареном радном стажу у васпитно образовним установама или овјерена копија радне књижице (увјерење треба да садржи: врсту посла, степен стручне спреме, дужину оствареног радног стажа по врстама посла),
9. Рјешење Центра за социјални рад о утврђеном статусу социјално-угроженог лица (уколико лице има тај статус),

Сви документи се достављају у оригиналу или овјерене копије.
Љекарско увјерење надлежне здравствене установе о општој и психофизичкој способности за рад са дјецом (не старије од 6 мјесеци), доставља кандидат који буде изабран на конкурсу, а прије заснивања радног односа.
За кандидата који буде изабран по конкурсу, школа ће од надлежног Центра јавне безбједности затражити увјерење о неосуђиваности, а прије заснивања радног односа.
Конкурс остаје отворен осам (8) дана од дана објављивања у дневном листу "Глас Српске".
О времену и мјесту тестирања и давања интервјуа, сви кандидати који испуњавају услове конкурса, биће обавијештени путем телефона или путем електронске поште.
Пријаве са потребном документацијом слати на адресу:
Средњошколски центар "Гемит-Апеирон", Пере Креце 13, 78000 Бањалука, са назнаком "ПРИЈАВА НА КОНКУРС".
Неблаговремене и непотпуне пријаве неће се разматрати.

ФРИЗЕРСКИ САЛОН "М-Р"
БАЊАЛУКА
Телефон: 065-627-480
Доситеја Обрадовића 1/13

ОГЛАС
за пријем у радни однос на неодређено вријеме

- Мушки /женски фризер ..... 2 извршиоца

Мјесто рада: Бањалука
Услови:
- женски фризер
- радно искуство у струци минимално
- до 25 година старости

Оглас остаје отворен до попуне.
Заинтересовани кандидати јавити се на контакт телефон.

"ДГР" ДОО
Ул. Дунавска бб
Бањалука
Тел: 051/308-811, 324-852

ОГЛАС
за за пријем радника

1. Шеф возног парка

Посебни услови:
- положен возачки испит "Б" категорије
- радно искуство на истим пословима најмање три године
- ССС
- познавање рада на рачунару

Општи услови:
- да посједује добру комуникацију
- спремност за тимски рад
- рад на одређено вријеме.

Радни однос се заснива путем огласа.

Пријаву и CV слати на e-mail: dgrdoo@gmail.com или на адресу: Дунавска бб, Бањалука.
Конкурс остаје отворен седам дана од дана објављивања.

ОСНОВНИ СУД У ПРЊАВОРУ
о б ј а в љ у ј е:

Ј А В Н И К О Н К У Р С
за пријем у радни однос на одређено вријеме

- Судијског приправника ..... 2 извршиоца

Приправници се примају на период од 24 мјесеца.

Општи услови:
- да је држављанин РС или БиХ,
- да је старији од 18 година,
- да има општу здравствену способност,
- да је по свим радним и људским квалитетима достојан угледа државног службеника и
- да није осуђиван за кривично дјело на безусловну казну затвора од најмање шест мјесеци или за кривично дјело које га чини неподобним за обављање послова у органу државне управе.

Посебни услови:
1. да је завршио Правни факултет - VII степен стручне спреме, без радног искуства,
2. да је оспособљен за самосталан рад на рачунару у припреми и изради докумената,
3. да је пријављен код Завода за запошљавање Републике Српске, у складу са Правилником о кориштењу средстава ЈУ Завода за запошљавање РС и Правилником о измјенама и допунама тог Правилника.

Кандидат је дужан уз пријаву са кратком биографијом доставити доказ о испуњавању општих и посебних услова јавног огласа, и то:
- овјерену копију дипломе или увјерења о завршеном Правном факултету, са потврдом о положеним испитима или овјереном копијом индекса,
- доказ о познавању рада на рачунару у припреми и изради докумената,
- извод из матичне књиге рођених и увјерење о држављанству који нису старији од 6 мјесеци,
- увјерење да се не води кривични поступак и
- потврду надлежног Завода за запошљавање РС да испуњава услове из тачке 3. посебних услова овог Конкурса.

Рок за подношење пријаве је 15 дана од дана објављивања јавног конкурса у дневном листу "Глас Српске". Непотпуне и неблаговремене пријаве неће се разматрати.
Пријаву доставити на адресу:
Основни суд у Прњавору, Београдска улица бр.6, 78430 Прњавор.
Са кандидатима који буду испуњавали услове огласа обавиће се интервју и тестирање радом на рачунару, о чему ће кандидати бити благовремено обавијештени.

МИНИСТАРСТВО ПРАВДЕ
ЦЕНТАР ЗА ПРУЖАЊЕ БЕСПЛАТНЕ ПРАВНЕ ПОМОЋИ
Улица Славка Родића број 4
Бањалука

На основу члана 86. Закона о републичкој управи ("Службени гласник Републике Српске" број 118/08 11/09, 74/10, 86/10, 24/12 и 121/12), члана 31. и 62. Закона о државним службеницима ("Службени гласник Републике Српске", број 118/08, 117/11 и 37/12), а у вези члана 1. и члана 28. Правилника о унутрашњој организацији и систематизацији радних мјеста у Центру за пружање бесплатне правне помоћи, Министарство правде Републике Српске - Центар за пружање бесплатне правне помоћи расписује

КОНКУРС
за пријем приправника на одређено вријеме

I Центар за пружање бесплатне правне помоћи, Сектор са сједиштем у Бањалуци
1.1. Приправник – дипломирани правник
3 извршиоца

Приправником се сматра лице које након завршеног факултета први пут заснива радни однос, у том степену школске спреме и прима се на период 12 (дванаест) мјесеци, ради обављања приправничког стажа и стицања услова за полагање стручног испита.

II Опис посла
Приправник ће обављати послове у сврху оспособљавања за самосталан рад у оквиру своје стручне спреме и стицања потребног радног искуства за полагање стручног испита.

III Општи услови
1. да је држављанин Републике Српске или Босне и Херцеговине,
2. да је старији од 18 (осамнаест) година,
3. да има општу здравствену способност,
4. да није осуђиван за кривично дјело на безусловну казну затвора од најмање 6 (шест) мјесеци;

IV Посебни услови
1. VII степен стручне спреме, правни факултет,
2. познавање рада на рачунару,
3. да нема остварено радно искуство у траженом степену образовања.

V Интервју
Сви кандидати који испуњавају опште и посебне услове подлијежу јавном тестирању. Јавно тестирање подразумијева разговор - интервју са члановима Конкурсне комисије. О времену и мјесту интервјуа и резултатима јавне конкуренције сви кандидати биће благовремено обавијештени.
VI Начин подношење пријаве и рок
Уз пријаву на Конкурс, кандидати су обавезни приложити доказе о испуњавању општих и посебних услова и то:
а) увјерење о држављанству;
б) љекарско увјерење;
в) диплому о завршеној школској спреми (признате дипломе уколико су стечене ван Републике Српске и Босне и Херцеговине, у складу са Законом о високом образовању ("Службени гласник Републике Српске", број 73/10 и 104/11);
г) доказ о познавању рада на рачунару;
д) увјерење Завода за запошљавање или копија радне књижице да нема радног искуства у траженом степену образовања;
ђ) увјерење да се не води кривичног поступка, издато од надлежног суда;
Сва потребна документација доставља се у оригиналу или овјереној копији.
Пријаве на конкурс могу се достављати лично или путем поште, на адресу:
Центар за пружање бесплатне правне помоћи, Улица Славка Родића број 4., Бањалука или путем e-mail adrese: info(g)mpr-centar.org
Кандидат који подноси пријаву путем e-mail адресе обавезан је доставити доказ о испуњавању општих и посебних услова у року од 7 (седам) дана од дана достављања пријаве.
Јавни конкурс остаје отворен 15 (петнаест) дана од дана објављивања у дневном листу.

Неблаговремене, недопуштене, неразумљиве или непотпуне пријаве, као и пријаве кандидата који не испуњавају опште и посебне услове из јавног конкурса, на приједлог Конкурсне комисије, Центар за пружање бесплатне правне помоћи одбациће закључком.

филијала ПРИЈЕДОР

ЈУ ОШ "ПЕТАР КОЧИЋ"
ПРИЈЕДОР
Број: 387/13.
Датум: 31.7.2013. године

На основу члана 28. тачка 1 Закона о основном образовању и васпитању (²Службени гласник Републике Српске², број: 74/08, 71/09 и 104/11) директор школе расписује

Ј А В Н И К О Н К У Р С
за пријем у радни однос

1. Наставник /професор разредне наставе 1 извршилац на неодређено радно вријеме са положеним стручним испитом у ПШ Горњи Орловци,
2. Наставник /професор разредне наставе 1 извршилац – приправник у ПШ Горњи Орловци.
3. Наставник/професор или педагог 1 извршилац на одређено радно вријеме са положеним стручним испитом до 30.6.2014. године у продужени боравак,
4. Наставник/професор математике на одређено радно вријеме - 8 часова за шк.2013/2014. годину
5. Наставник/професор физике на одређено радно вријеме - 4 часа за шк.2013/2014. годину
6. Дипломирани психолог 1 извршилац на одређено радно вријеме са положеним стручним испитом, до повратка раднице са породиљског боловања.

Услови конкурса:

Поред општих услова за заснивање радног односа према Закону о раду, Пречишћени текст ("Службени гласник РС" број:55/07), кандидати треба да испуњавају и посебне услове предвиђене

Законом о основном образовању и васпитању, ("Службени гласник РС", број:74/08, 106/09, 104/11) Правилником о стручним профилима и звањима наставника и стручних сарадника у основној школи ("Службени гласник РС" број:77/09) и Правилника о процедури и критеријумима пријема радника у радни однос у основним школама ("Службени гласник Републике Српске", број: 45/12).

Уз пријаву на конкурс кандидати су дужни доставити оригиналне или овјерене копије сљедећих докумената:

1. диплома или увјерење о стеченом звању,
2. увјерење о држављанству,
3. увјерење о положеном стручном испиту (за кандидате под бројем 1, 3, и 6.)
4. родни лист или копија личне карте,
5. љекарско увјерење (за кандидата који буде примљен у радни однос),
6. увјерење о некажњавању (за кандидата који буде примљен у радни однос).

Кандидати су дужни доставити документа утврђена Правилником о процедури и критеријумима пријема радника у радни однос у основној школи ("Службени гласник РС" број:45/12) и то:

1. Увјерење или потврда од Завода за запошљавање на подручју јединице локалне самоуправе гдје је кандидат пријављен о времену проведеном на евиденцији незапослених лица,
2. Увјерење издато од високошколске установе или додатак дипломи о просјечној оцјени током студирања (заокружена на двије децимале),
3. Рјешење о утврђеном статусу социјално угроженог лица донесено од надлежног Центра за социјални рад,
4. Увјерење о дужини радног стажа у или ван васпитно-образовног рада у школи издато од послодавца код којег је кандидат био запослен.

Са кандидатима ће се обавити интервју и писмени дио теста утврђен Правилником о процедури и критеријумима пријема радника у радни однос у основној школи ("Службени гласник РС", број:45/12). дана, 21.8.2013. године у 9 часова у просторији школе "Петар Кочић" Приједор: кандидати под бројем 1, 2. и 3. а кандидати под бројем 4, 5. и 6. 23.8.2013. године у 9 часова у просторији школе. Уколико кандидат не приступи интервјуу и писменом тесту, сматраће се да је одустао од конкурса.

Кандидати, који не буду примљени у радни однос, личне документе могу преузети у канцеларији секретара до 15.9.2013. године.

Рок за подношење пријава је 8 (осам) дана од дана објављивања.

Пријаве доставити лично или поштом на адресу:

Јавна установа Основна школа "Петар Кочић" V корпуса бб, 79101 Приједор

ОПШТИНА НОВИ ГРАД,
НАЧЕЛНИК ОПШТИНЕ,
Улица Петра Кочића бр. 2,
79220 Нови Град
Број: 01-120-4/13
Датум: 22.7.2013. године

На основу члана 120. Закона о локалној самоуправи Републике Српске ("Службени гласник Републике Српске" број: 101/04, 42/05, 118/05), те члана 51. и члана 55. Статута општине Нови Град ("Службени гласник општине Нови Град," број: 11/05, 2/08, 7/11, 9/11), начелник општине Нови Град р а с п и с у ј е:

ЈАВНИ КОНКУРС
за пријем у радни однос на неодређено вријеме у Административну службу општине Нови Град

I - Начелник општине Нови Град расписује јавни конкурс за пријем у радни однос на неодређено вријеме на упражњена радна мјеста:

1. Самостални стручни сарадник – просторни планер.....1 извршилац
2. Самостални стручни сарадник за људске ресурсе .....1 извршилац
3. Комунални полицајац ..... 1 извршилац
4. Стручни сарадник за информатичке послове .....1 извршилац

Кандидат који се пријављује на конкурс треба да испуњава сљедеће услове:

II - Општи услови:

1. да је држављанин Републике Српске, односно Босне и Херцеговине,
2. да је старији од 18 година,
3. да има општу здравствену способност,
4. да није осуђиван за кривично дјело на безусловну казну затвора од најмање шест мјесеци или за кривично дјело које га чини неподобним за обављање послова у административној служби јединице локалне самоуправе,
5. да се против њега не води кривични поступак,
6. да није отпуштен из државне службе на основу дисциплинске мјере на било ком нивоу власти у БиХ (на нивоу државе или ентитета) у периоду од три године од дана објављивања јавног конкурса,
7. да не служи казну изречену од стране Међународног кривичног суда за бившу Југославију, да није под оптужбом тог суда и да није одбио да се повинује налогу да се појави пред тим судом.

III – Посебни услови:

Под редним бројем I – 1: ВСС, дипл. просторни планер, 1 година радног искуства у струци, положен стручни испит за рад у органима управе,

Под редним бројем I – 2: ВСС, дипл. менаџер, 1 година радног искуства у струци, положен стручни испит за рад у органима управе,

Под редним бројем I – 3: ВСС/ВШС правног, економског или техничког смјера, 1 година радног искуства, положен стручни испит за рад у органима управе,

Под редним бројем I – 4: ССС – IV степен, електротехничар – смјер рачунари, 1 година радног искуства.

IV - Сукоб интереса:

Кандидат не може обављати дужности, активности или бити на положају који доводи до сукоба интереса како је прописано у одредбама Закона о спречавању сукоба интереса у органима власти Републике Српске ("Службени гласник Републике Српске" број: 73/08).

На кандидата се односе одредбе члан 151. Закона о локалној самоуправи Републике Српске (неспојивост).

V - Опис послова:

Службеници и радник обављају послове и радне задатке у складу са Правилником о организацији и систематизацији радних мјеста у Административној служби општине Нови Град

VI - Потребна документа:

Уз пријаву кандидат је дужан приложити:

- извод из матичне књиге рођених
- увјерење о држављанству,
- овјерена копија дипломе о стручној спреми,
- доказ о радном искуству,
- доказ о положеном стручном испиту за рад у органима управе, (осим за радно мјесто под редним бројем I – 4)
- увјерење суда да се против кандидата не води кривични поступак, не старије од 3 мјесеца,
- увјерење о некажњавању, не старије од 3 мјесеца,
- личну изјаву овјерену од стране надлежног органа да се кандидат не налази у сукобу интереса, како је то наведено у тачки IV јавног конкурса,
- личну изјаву, овјерену од стране надлежног органа о испуњавању услова из тачке 6. и 7. Општих услова,
- *доказ о здравственој способности.

*Доказ о здравственој способности доставиће само изабрани кандидат, прије заснивања радног односа.

Пријаве са доказима о испуњавању општих и посебних услова се могу доставити лично или путем поште на адресу: Општина Нови Град, Начелник општине, улица Петра Кочића бр. 2, 79220 Нови Град са назнаком: "За јавни конкурс за пријем службеника у радни однос на неодређено вријеме".

Рок за подношење пријаве је 30 дана од дана објављивања конкурса у дневном листу "Глас Српске". Конкурс ће бити објављен и на интернет страници Општине Нови Град www.opstina-novigrad.com.

Неблаговремене и непотпуне пријаве неће се разматрати.

Сви кандидати који испуњавају опште и посебне услове конкурса биће позвани на интервју. О времену и мјесту спровођењу интервјуа кандидати ће бити накнадно обавијештени.

РЕПУБЛИКА СРПСКА
ЈУ ОШ "ДОСИТЕЈ ОБРАДОВИЋ"
Пећани бб, Приједор
Тел-факс: 052/231-201
E-mail: os065@pd.elta-kabel.com
Број: 362/13
Дана: 1.8.2013. год.

На основу члана 114. Закона о основном образовању и васпитању ("Службени гласник Републике Српске" број 74/08, 71/09 и 104/11), р а с п и с у ј е се

К О Н К У Р С
за избор наставника

1. Наставник техничког образовања, 1 извршилац, на 19 часова редовне наставе, на одређено до 31.8.2014. г.;
2. Наставник разредне наставе, 1 извршилац, на одређено до повратка раднице са породиљског боловања;

Услови конкурса:

Осим општих услова предвиђених Законом о раду - пречишћени текст ("Службени гласник Републике Српске" број:55/07), кандидати треба да имају и одговарајућу стручну спрему, односно да испуњавају услове из члана 105. тач. (1) а) и в) Закона о основном образовању и васпитању ("Службени гласник Републике Српске" број 74/08, 71/09 и 104/11), те члана 3. Правилника о стручним профилима и звањима наставника, стручних сарадника и васпитача ("Службени гласник Републике Српске" број:77/09)

Уз пријаву за конкурс неопходно је доставити и сљедеће документе:

- диплому или увјерење о стручној спреми;
- извод из матичне књиге рођених или копија личне карте;
- извод из матичне књиге држављана;
- документацију потребну за бодовање регулисане чланом 9. Правилника о процедури и критеријумима пријема радника у радни однос у основној школи ("Службени гласник Републике Српске" број:45/2012)

Све напријед наведене документе доставити у оригиналу или овјерене фотокопије истих.

Кандидати су у пријави дужни навести на која радна мјеста конкуришу са позивом на тачку под којом је за радно мјесто расписан конкурс, у противном ће се документација сматрати непотпуном.

Пријем у радни однос извршиће се у складу са Правилником о процедури и

критеријумима пријема радника у радни однос у основној школи ("Службени гласник Републике Српске" број:45/12).

Тестирање у складу са Правилником о процедури и критеријумима пријема радника у радни однос у основној школи ("Службени гласник Републике Српске" број:45/12) за све кандидате који испуњавају услове конкурса, за сва наведена радна мјеста, обавиће се 21.8.2013. године у просторијама Школе са почетком у 10 часова, а тада ће бити саопштени термини усменог интервјуа за све кандидате појединачно.

Конкурс остаје отворен 8 (осам) дана од дана објављивања у дневном листу "Глас Српске".

Пријаве са доказима о испуњавању општих и посебних услова доставити лично у школу или путем поште на адресу школе, ЈУ Основна школа "Доситеј Обрадовић", Пећани бб, Приједор, са назнаком "за конкурс".

Неблаговремене и непотпуне пријаве неће бити узете у разматрање.

ЈУ МУЗИЧКА ШКОЛА "САВО БАЛАБАН"
ПРИЈЕДОР
Број: 0601-512 /13
Приједор, 2.8.2013. г.
тел: 052 240-090 или 052 240-091

На основу члана 114. Закона о основном образовање и васпитању и члана 76. Закона о средњем образовању и васпитању, ("Сл. гл. РС" бр.74/08) и члана 4. Правилника о процедури и критеријумима пријема радника у радни однос у основној и средњој школи ("Сл. гл. РС" бр.45/12) директор школе објављује:

К О Н К У Р С
за попуну упражњених радних мјеста

1. Професор виолине 1 извршилац - приправник
2. Професор клавира 1 извршилац - приправник
3. Професор клавира 2 извршиоца на одређено вријеме до 30.12.2013. г. (замјена одсутних радника)

Услови:

Поред општих услова утврђених Законом о основном и средњем образовању и васпитању ("Сл. гласник РС" бр. 74/08) и Правилника о врсти стручне спреме наставника и стручних сарадника ("Сл. гл. РС" бр. 49/08 и 77/09), кандидати треба да испуњавају и посебне услове утврђене Законом о основној и средњој школи.

Посебни услови:

Кандидати под ред.бр. 1. - Дипломирани музичар - виолиниста

Кандидати под ред.бр. 2. и 3. - Дипломирани музичар – клавириста

Уз пријаву кандидати су дужни приложити:

- овјерену копију дипломе,
- увјерење о држављанству,
- извод из матичне књиге рођених,
- увјерење о положеном стручном испиту,
- љекарско увјерење о психичкој, физичкој и здравственој способности за рад са ученицима, (кандидати који буду изабрани пре почетка рада),
- увјерење надлежног суда о невођењу кривичног поступка,
- увјерење о неосуђиваваности,
- увјерење или потврду о времену проведеном на евиденцији незапослених коју издаје Завод за запошљавање,
- увјерење о просјечној оцјени које је кандидат остварио током студирања,
- увјерење о оствареном радном стажу,
- рјешење о утврђеном статусу социјално угроженог лица (уколико је кандидату такав статус утврђен) донесено од стране Центра за социјални рад.

Напомена: Са свим кандидатима ће се обавити интервју, о чему ће бити благовремено обавијештени

Непотпуне и неблаговремене пријаве се неће разматрати.

Пријаве са потпуном документацијом слати на адресу:

ЈУ Музичка школа "Саво Балабан" Приједор
Бранислава Нушића бр. 9
52101 Приједор

Конкурс остаје отворен 8 дана од дана објављивања у "Гласу Српске".

РЕПУБЛИКА СРПСКА
ОПШТИНА НОВИ ГРАД
ОШ "ДРАГАН ВУЈАНОВИЋ"
СВОДНА
Број: 7/01-178/13.
Датум: 1.8.2013. године

На основу члана 114. Закона о основном образовању и васпитању ("Службени гласник Републике Српске" број 74/08) и Закона о измјенама и допунама Закона о основном образовању ("Службени гласник РС" бр. 104/11), директор Основне школе "Драган Вујановић" у Сводни, општина Нови Град,

расписује:

К О Н К У Р С
за попуну сљедећих радних мјеста

1) Наставника математике за 20 часова седмично, одређено радно вријеме до 31.8.2014. године - 1 извршилац
2) Наставника математике за 4 часа седмично, одређено радно вријеме до 31.8.2014. године - 1 извршилац
3) Наставника физике за 8 часова седмично, одређено радно радно до 31.8.2014. године -1 извршилац
4) Наставника техничког образовања за 6 часова седмично, одређено радно до 31.8.2014. године – 1 извршилац

Услови:

- За сва горе наведена радна мјеста траже се кандидати са радним искуством.

- Поред општих услова предвиђених Законом о раду, кандидати морају испуњавати и посебне услове предвиђене Законом о основном образовању и Правилником о стручним профилима и звањима наставника, стручних сарадника и васпитача у основној школи ("Службени гласник Републике Српске" број 77/09).

Уз пријаву на конкурс кандидати су дужни доставити овјерене копије сљедећих докумената:

1. Диплому о завршеном факултету,
2. Увјерење о положеном стручном испиту
3. Извод из матичне књиге рођених
4. Увјерење о држављанству,
5. Увјерење или потврда од завода за запошљавање на подручју јединице локалне самоуправе гдје је кандидат пријављен о времену проведеном на евиденцији незапослених лица,
6. Увјерење издато од високошколске установе или додатак дипломи о просјечној оцјени током студирања,
7. Рјешење о утврђеном статусу социјално угроженог лица донесено од надлежног центра за социјални рад, уколико кандидат има наведено рјешење,
8. Увјерење о радном стажу издато од послодавца код којег је кандидат био запослен или овјерена копија радне књижице (послије стицања дипломе првог циклуса студија).

Љекарско увјерење о психичкој, физичкој и здравственој способности и увјерење да правоснажном пресудом нису осуђени за кривична дјела за која је изречена казна у трајању дужем од шест мјесеци, изабрани кандидат ће доставити накнадно, прије потписивања уговора о раду.

Кандидати који испуњавају услове конкурса биће позвани на тестирање и интервју.

Пријем кандидата у радни однос вршиће се на основу Правилника о процедури и критеријумима пријема радника у радни однос у Основној школи ("Службени гласник РС", број: 45/12).

Документи приложени уз пријаву на Конкурс неће се враћати кандидатима.

Конкурс остаје отворен 8 (осам) дана од дана објављивања преко Завода за запошљавање Републике Српске у дневном листу "Глас Српске".

Рок ступања на рад наставника је 2.9.2013. године.

Пријаве и доказе о испуњавању услова конкурса доставити поштом, препорученом пошиљком, на адресу Основна школа "Драган Вујановић" Сводна, Сводна бб 79229 Сводна са назнаком "За конкурс за попуну упражњеног радног мјеста".

Непотпуне и неблаговремене пријаве неће се разматрати.

ОШ "ДЕСАНКА МАКСИМОВИЋ"
ОШТРА ЛУКА
Тел./факс: 052/337-156
Број: 340/13
Дана: 2.8.2013. год.

На основу члана 129. Закона о основном образовању и васпитању ("Службени гласник Републике Српске" број 74/08, 71/09 и 104/11) и члана 4. Правилника о процедури и критеријумима пријема радника у радни однос у основној школи ("Службени гласник Републике Српске" број:45/12), р а с п и с у ј е се

К О Н К У Р С

за сљедећа радна мјеста

1. Наставник разредне наставе, 1 извршилац на одређено вријеме у ПО Батковци;

2. Наставник математике за 12 часова седмично, 1 извршилац на неодређено вријеме;

3. Наставник физике за 14 часова седмично, 1 извршилац на неодређено вријеме,

4. Наставник техничког образовања за 8 часова седмично, 1 извршилац на неодређено вријеме,

5. Психолог школе за 80% радног времена, 1 извршилац на одређено вријеме.

Услови конкурса:

Поред општих услова предвиђених Законом о раду – Пречишћени текст ("Службени гласник Републике Српске", број 55/07), кандидати треба да испуњавају посебне услове предвиђене Законом о основном образовању и васпитању ("Службени гласник Републике Српске", број 74/08, 71/09 и 104/11), Правилником о стручним профилима и звањима наставника и стручних сарадника у основној школи ("Службени гласник Републике Српске", број 77/09) и Правилника о процедури и критеријумима пријема радника у радни однос у основним школама ("Службени гласник Републике Српске", број 45/12).

Уз пријаву за конкурс кандидати су дужни доставити овјерене фотокопије сљедећих докумената:

- диплому или увјерење о стручној спреми;
- извод из матичне књиге рођених;
- увјерење о држављанству;
- увјерење о невођењу кривичног поступка;
- љекарско увјерење ће се накнадно тражити за кандидата који буде примљен у радни однос,
- увјерење о неосуђивању ће се тражити накнадно за кандидата који буде примљен у радни однос.
- за радно мјесто под редним бројем 5. кандидати су дужни доставити и увјерење о положеном стручном испиту.

Кандидати су дужни доставити документа утврђена Правилником о процедури и критеријумима пријема радника у радни однос у основној школи ("Службени гласник Републике Српске" број:45/12) И то:

1. увјерење или потврда од Завода за запошљавање на подручју јединице локалне самоуправе гдје је кандидат пријављен о времену проведеном на евиденцији незапослених лица,

2. увјерење издато од високошколске установе или додатак дипломи о просјечној оцјени током студирања (заокружена на двије децимале),

3. рјешење о утврђеном статусу социјално угроженог лица донесено од надлежног Центра за социјални рад (уколико га кандидат посједује),

4. увјерење о дужини радног стажа у или ван васпитно-образовног рада у школи издато од послодавца код којег је кандидат био запослен или овјерена фотокопија радне књижице.

Са кандидатима за сва радна мјеста ће се обавити писмени дио теста и интервју 20.8.2013. године у 10 часова у просторијама школе у Оштрој Луци.

Кандидати који не буду примљени у радни однос, документе достављене по конкурсу могу преузети у канцеларији секретара школе од 26. до 30.8.2013. године.

Конкурс остаје отворен 8 (осам) дана од дана објављивања у дневном листу "Глас Српске".

Пријаве са доказима о испуњавању општих и посебних услова доставити лично у школу или путем поште на адресу школе, ОШ "Десанка Максимовић", Оштра Лука 110 б, 79263 Оштра Лука, са назнаком "за конкурс".

Неблаговремене и непотпуне пријаве неће бити узете у разматрање.

РЕПУБЛИКА СРПСКА

ОПШТИНА ПРИЈЕДОР

ОШ "БРАНКО РАДИЧЕВИЋ"

ПЕТРОВО

Тел. 052/370 024

На основу члана 114. став 1. Закона о основном образовању и васпитању ("Службени гласник РС", број 74/08, 71/09 и 104/11), директор Јавне установе Основне школе "Бранко Радичевић" Петрово, расписује:

К О Н К У Р С

за упражњена радна мјеста

1. Наставник математике, на неодређено вријеме, 8 часова седмично

2. Наставник физике, на неодређено вријеме, 12 часова седмично

3. Наставник техничког образовања, на неодређено вријеме, 7 часова седмично

Осим општих услова предвиђених Законом о раду, кандидати треба да имају и одговарајућу стручну спрему прописану Законом о основном образовању и васпитању, и Правилника о пријему радника у радни однос у основној школи ("Службени гласник Републике Српске" број: 45/12).

Уз пријаву за конкурс неопходно је доставити и сљедеће документе:

1. пријаву на конкурс са кратком биографијом и контакт телефоном;
2. диплому или увјерење о стручној спреми;
3. извод из матичне књиге рођених;
4. извод из матичне књиге држављана;
5. увјерење о неосуђиваности;
6. ако је лице пријављено на Заводи за запошљавање, потврду о времену проведеном на евиденцији незапослених лица издата од стране Завода;
7. просјек оцјена остварен током студирања:
8. потврду о дужини радног стажа ако је претходно био запослен;
9. ако је лице корисник социјалне помоћи Рјешење о социјалном статусу.

Љекарско увјерење о психичкој и здравственој способности за рад са ученицима доставља кандидат који буде одабран на конкурсу, а прије заснивања радног односа не старије од 6 мјесеци.

Конкурс остаје отворен 8 (осам) дана од дана објављивања у дневном листу "Глас Српске". Пријаве са доказима о испуњавању општих и посебних услова доставити путем поште на адресу школе, Јавна установа Основна школа "Бранко Радичевић " Петрово бб, 79102 Приједор са назнаком "За конкурс".

Неблаговремене и непотпуне пријаве неће бити узете у разматрање.

РЕПУБЛИКА СРПСКА

ГИМНАЗИЈА "ПЕТАР КОЧИЋ"

НОВИ ГРАД

Доситеја Обрадовића 6

Број: 01-342/13

Датум: 2.8.2013. године

К О Н К У Р С

1. Професор математике - 1 извршилац (16 часова) на одређено вријеме до 31.8.2014. године

Општи и посебни услови за пријем у радни однос

Поред услова предвиђених Законом о раду – Пречишћени текст ("Службени гласник Републике Српске", број 55/07) кандидати треба да испуњавају и посебне услове у складу са чланом 75. Закона о средњем образовању и васпитању ("Службени гласник Републике Српске", број:74/08, 106/09 и 104/11) и Правилника о врсти стручне спреме наставника и стручних сарадника у гимназији ("Службени гласник Републике Српске", број 4/93).

Уз пријаву на расписани конкурс (са биографијом), кандидати треба да доставе оригинал или овјерене копије сљедећих докумената:

- Диплому о завршеном високом образовању;
- Извод из матичне књиге рођених;
- Увјерење о држављанству;
- Увјерење од надлежног окружног суда којим се потврђује да против кандидата није потврђена оптужница нити је изречена неправоснажна пресуда за кривична дјела учињена против достојанства личности, морала, службене дужности, полног интегритета, злостављања дјетета, полног и другог насиља над дјететом или малољетним лицем.
- Доказ о времену проведеном на евиденцији незапослених лица, у форми увјерења или потврде, издате од Завода за запошљавање на подручју јединице локалне самоуправе гдје је кандидат пријављен;
- Доказ о просјечној оцјени током студирања, у форми увјерења издатог од стране високошколске установе или додатком на дипломи о завршеном образовању;
- Доказ о статусу социјално угроженог лица, под условом да посједује рјешење о статусу социјално угроженог лица, издатог од стране надлежног центра за социјални рад;
- Доказ о оствареном радном стажу (уколико има радног стажа), у форми увјерења издатог од стране васпитно-образовне установе или увјерење о радном стажу изван васпитно-образовне установе у којој је радни стаж остварен.

Кандидат доставља и овјерену фотокопију радне књижице.

У складу са Правилником о процедури и критеријумима пријема радника у радни однос у средњој школи ("Службени гласник Републике Српске" бр.45/12.) биће вршено бодовање кандидата, по утврђеним критеријумима.

Кандидат који буде одабран по конкурсу ће прије заснивања радног односа доставити љекарско увјерење о психичкој, физичкој и здравственој способности за рад са ученицима издато од надлежне установе.

За кандидата који буде изабран по конкурсу школа ће од надлежног Центра јавне безбједности затражити увјерење о неосуђиваности, а прије заснивања радног односа.

Достављена документа не могу бити старија од 6 мјесеци.

Уговор о раду почиње тећи од дана пријема.

Оглас остаје отворен 8 (осам) дана од дана објављивања.

Непотпуне и неблаговремене пријаве неће се узимати у разматрање.

Документација послата уз пријаву на конкурс се не враћа.

Пријаве на конкурс доставити на адресу школе:

Доситеја Обрадовића 6, 79220 Нови Град, препоручено или директно у школу.

РЕПУБЛИКА СРПСКА

ЈУ ОШ "ДЕСАНКА МАКСИМОВИЋ"

ПРИЈЕДОР

Датум: 25.7.2013. год.

Дј.број: 297/2013

На основу члана 129. тачка м. Закона о основном образовању и васпитању ("Сл. гласник РС" бр. 74/08, 71/09, 104/11), директор школе р а с п и с у ј е:

О Г Л А С

за упражњена радна мјеста

1. Професор разредне наставе - 1 извршилац - приправник – за рад у ПО Доњи Гаревци, на одређено вријеме (до 31.8.2014. год.);

2. Професор разредне наставе - 1 извршилац , за рад у продуженом боравку на одређено вријеме (до 30.6.2014. год.);

3. Професор разредне наставе – 0,50% извршиоца, за рад у продуженом боравку, на одређено вријеме (до 30.6.2014. год.);

4. Наставник српског језика и књижевности – 1 извршилац на неодређено вријеме;

5. Наставник математике, 1 извршилац – приправник, на одређено вријеме (до повратка радника са функције);

6. Наставник физике, за 4 часа седмично, на одређено вријеме (до 30.6.2014. год.);

7. Наставник техничког образовања, за 8 часова седмично, на одређено вријеме (до 30.6.2014. год.).

Поред општих услова прописаних Законом о раду – пречишћен текст ("Сл. гласник Републике Српске" бр. 55/07), кандидати треба да имају и одговарајућу стручну спрему, односно да испуњавају услове из члана 105. Закона о основном образовању и васпитању ("Службени гласник Републике Српске" бр. 74/08, 71/09, 104/11) и члана 3. Правилника о стручним профилима и звањима наставника, стручних сарадника и васпитача у основној школи ("Службени гласник Републике Српске" бр. 77/09, 86/10).

Уз пријаву на Оглас, неопходно је доставити оригинале или овјерене копије сљедећих докумената:

1. диплому или увјерење одговарајуће стручне спреме;

2. извод из матичне књиге рођених;

3. увјерење о држављанству;

Пријем у радни однос извршиће се у складу са Правилником о процедури и критеријумима пријема радника у радни однос у основној школи ("Службени гласник Републике Српске" бр.45/12) те је уз пријаву потребно доставити и сљедећа документа:

1. Увјерење или потврду Завода за запошљавање на подручју јединице локалне самоуправе гдје је кандидат пријављен о времену проведеном на евиденцији незапослених лица након стицања стручне спреме тражене Огласом;

2. Увјерење издато од високошколске установе или додатак дипломи о просјечној оцјени током студирања за све године студија или додатак дипломи;

3. Рјешење уколико је утврђен статус социјално угроженог лица донесеног од надлежног Центра за социјални рад;

4. Увјерење о радном стажу издато од послодавца код којег је кандидат био запослен на радним мјестима која су одговарала стручној спреми и профилу који се тражи овим огласом из којег се јасно види врста посла, степен стручне спреме, дужина оствареног радног стажа уз назнаку дневног радног времена или овјерена копија радне књижице (послије стицања стручне спреме тражене Огласом).

Љекарско увјерење о психичкој и физичкој способности за рад са дјецом и увјерење о неосуђиваности, изабрани кандидат ће доставити накнадно, прије потписивања Уговора о раду.

Кандидати су дужни у пријави навести на које радно мјесто конкуришу и под којом тачком је наведено у Огласу.

Кандидати који испуњавају услове Огласа, приступиће тестирању дана 21.8.2013. у 9 часова а затим ће се обавити и интервју са кандидатима.

Процедура пријема кандидата у радни однос, вршиће се према одредбама Правилника о процедури и критеријима пријема радника у радни однос у основној школи ("Сл. гласник РС" бр. 45/12).

Оглас је отворен 8 дана од дана објављивања у "Гласу Српске".

Непотпуне и неблаговремене пријаве се неће узети у разматрање.

Пријаве и доказе о испуњавању услова Огласа слати на адресу школе са назнаком "за оглас – не отварати" .

Адреса: ЈУ ОШ "Десанка Максимовић" Приједор, улица Б. Нушића 7.

ОШ "БРАНКО ЋОПИЋ"

ПРИЈЕДОР

Број: 448/13

Дана: 19.7.2013. год.

На основу члана 129. Закона о основном образовању и васпитању ("Службени гласник Републике Српске" број 74/08. 71/09 и 104/11), а у вези са Одлуком директора о слободним радним мјестима, број 447/13 од 19.7.2013. године

р а с п и с у ј е се

К О Н К У Р С

за избор и пријем наставника

1. Наставник разредне наставе – 1 извршилац на одређено вријеме, до краја школске 2013/2014.

2. Наставник разредне наставе – 2 извршиоца на неодређено вријеме.

3. Наставник у продуженом боравку – на одређено вријеме, до 30.6.2014. године.

4. Наставник математике – 16 часова, на одређено вријеме, до 30.6.2014. године.

5. Наставник математике – 8 часова, на одређено вријеме, до 30.6.2014. године.

6. Наставник физике – 10 часова, на одређено вријеме, до 30.6.2014. године.

7. Наставник српског језика – 4 часа, на одређено вријеме, до 30.6.2014. године.

8. Наставник основа демократије и људских права – 4 часа, на одређено вријеме, до 30.6.2014. године.

Услови конкурса:

Осим општих услова прописаних Законом о раду – пречишћен текст, ("Службени гласник Републике Српске" број 55/07), кандидати треба да имају и одговарајућу стручну спрему, односно да испуњавају услове из члана 105. тач. (1) а) и б) Закона о основном образовању и васпитању, ("Службени гласник Републике Српске" број 74/08, 71/09 и 104/11), те чл. 3. Правилника о стручним профилима и звањима наставника, стручних сарадника и васпитача ("Службени гласник Републике Српске" број 77/09).

За радно мјесто под редним бројем 2. неопходно је да кандидат има најмање годину дана искуства у струци.

Уз пријаву за конкурс неопходно је доставити сљедеће документе:

- извод из матичне књиге рођених или копија личне карте;
- увјерење о држављанству;
- диплому или увјерење о стручној спреми;
- увјерење о радном искуству у струци (кандидати за мјесто под ред.бр. 2.)

Све напријед наведене документе доставити у оригиналу или овјерене фотокопије истих.

Пријем у радни однос вршиће се у складу са Правилником о процедури и критеријумима пријема радника у радни однос у основној школи ("Службени гласник Републике Српске" број 45/12.), а на основу листе кандидата утврђене бодовањем по критеријима прописаним овим правилником, и то:

- времена проведеног на евиденцији незапослених лица коју води завод за запошљавање на подручју јединице локалне самоуправе гдје је кандидат пријављен;
- просјека оцјена које је кандидат остварио током студирања;
- резултата остварених на интервјуу и тесту;
- социјалног статуса, и
- дужине радног стажа.

Бодовање ће се вршити на основу достављених увјерења и рјешења надлежних органа и установа и проведеног интервјуа и теста и то:

• увјерења или потврде Завода за запошљавање на подручју јединице локалне самоуправе гдје је кандидат пријављен о времену проведеном на евиденцији незапослених лица и то почев од стицања стручне спреме тражене конкурсом,

• увјерења издатог од високошколске установе о оствареној просјечној оцјени током студирања за све године студија или додатка дипломи
• рјешења уколико је утврђен статус социјално угроженог лица донесеног од надлежног центра за социјални рад

• увјерења послодавца код којег је кандидат био запослен о радном стажу оствареном на радним мјестима која су одговарала стручној спреми и профилу који се тражи овим конкурсом и из којег се јасно види: - врста посла коју је кандидат обављао; - степен стручне спреме предвиђене за то радно мјесто; - дужина оствареног радног стажа по врстама посла уз назнаку колико је било дневно трајање радног времена), или овјерена копија радне књижице.

Конкурс остаје отворен 8 (осам) дана од дана објављивања у дневном листу "Глас Српске".

Изабрани кандидат дужан је доставити љекарско увјерење о здравственој и радној способности (не старије од 6 мјесеци) прије заснивања радног односа.

Напомена:

Пријаве са потребним документима могу се доставити лично у школу или путем поште на адресу: ОШ "Бранко Ћопић", ул. Рудничка бр. 13. Приједор, са назнаком "за конкурс".

Кандидати који испуњавају услове конкурса биће подвргнути тесту и интервјуу, а исти ће бити обављени у просторијама школе дана 19.8.2013. године у 9 часова те стога кандидати неће бити појединачно обавјештавани о термину истога.

Неблаговремене и непотпуне пријаве неће бити узете у разматрање.

ЕЛЕКТРОТЕХНИЧКА ШКОЛА

ПРИЈЕДОР

Број: 757/13.

Датум, 5.8.2013. године

Електротехничка школа Приједор расписује

К О Н К У Р С

о пријему радника у радни однос

1. Професор математике на неодређено вријеме пуна норма .....1 извршилац

2. Професор математике на одређено вријеме пуна норма до 31.8.2014. год. .....1 извршилац

3. Дипломирани инжењер електротехнике смјер електроенергетски пуна норма на одређено вријеме до повратка радника са функције директора .....1 извршилац

4. Дипломирани инжењер електротехнике смјер електроника и телекомуникације пуна норма на одређено вријеме до 31.8.2014. године ..... 1 извршилац

5. Дипломирани инжењер електротехнике смјер електроника и телекомуникације на одређено вријеме на 6 часова до 31.8.2014. године ..... 1 извршилац

6. Дипломирани инжењер електротехнике смјер рачунарства и информатике на одређено вријеме на 6 часова до 31.8.2014. године ..... 1 извршилац

Поред општих услова, прописаних Законом о раду – Пречишћени текст ("Сл. гласник РС" број: 55/07) и посебних услова прописаних Законом о средњем образовању и васпитању "Сл. гласник РС" број: 74/08,106/09. и 104/11. кандидат треба да испуњава услове предвиђене Правилником о врсти стручне спреме наставника и стручних сарадника у средњим техничким и средњим стручним школама ("Сл. гласник РС" број:29/12.)

Кандидати су обавезни приложити:

1. Просјек оцјена остварених у току студија;
2. Увјерење о времену проведеном на евиденцији незапослених лица;
3. Увјерење о социјалном статусу;
4. Увјерење о радном стажу;
5. Оригинал диплому о завршеној школи или овјерену копију;
6. Извод из матичне књиге рођених;
7. Увјерење о држављанству;
8. Потврду да није правоснажном пресудом осуђиван за кривична дјела против уставног поретка, школа ће затражити за кандидата који буде изабрани по конкурсу од надлежног Центра јавне безбједности, а прије заснивања радног односа;
9. Љекарско увјерење доставиће изабрани кандидат прије заснивања радног односа.

Конкурс остаје отворен осам дана од дана објављивања.

Непотпуне и неблаговремене пријаве неће се разматрати.

Пријаве о потребним доказима послати на адресу: ЈУ Електротехничка школа Приједор, Николе Пашића бр. 4.

филијала ДОБОЈ

РЕПУБЛИКА СРПСКА
ОПШТИНА ДОБОЈ
ОШ "МИЛАН РАКИЋ" РУДАНКА
Број: 228/13

К О Н К У Р С

Основна школа "Милан Ракић" Руданка расписује конкурс за слободна радна мјеста:

1. Наставник физике, 6 часова за ПО Которско до 30.6.2014. године,
2. Наставник математике, 12 часова за централну школу до 30.6.2014. године,
3. Наставник математике, 16 часова за ПО Которско - приправник,
4. Наставник српског језика, 17 часова за централну школу - приправник.

Поред општих услова прописаних Законом о раду, Законом о основном образовању и васпитању и Правилника о процедури и критеријумима пријема радника у радни однос у основној школи ("Сл. гласник РС" број 45/12), кандидати треба да испуњавају и услове предвиђене Правилником о стручним профилима и звањима наставника, стручних сарадника и васпитача ("Сл. гласник РС" број 77/09).

Уз пријаву доставити сљедећа документа:
- Диплому,
- Родни лист,
- Увјерење о држављанству,
- Потврду Завода за запошљавање на подручју јединице локалне самоуправе гдје је кандидат пријављен,
- Увјерење високошколске установе - просјек оцјена,
- Рјешење Центра за социјални рад о утврђеном статусу угроженог лица,
- Увјерење издато од стране образовно-васпитне установе односно другог послодавца или овјерена копија радне књижице са подацима: врста посла, степен стручне спреме и дужина оствареног радног стажа по врстама посла,
- Увјерење о не вођењу кривичног поступка од суда (по пријему),
- Љекарско увјерење (по пријему).

О терминима одржавања теста и интервјуа, кандидати који буду испуњавали услове ће бити накнадно обавијештени.

Конкурс остаје отворен 8 дана од дана објављивања.

Непотпуна документација се неће узети у разматрање.

Приликом подношења молбе обавезно доставити e-mail адресу и број телефона.

Молбе слати на адресу: ОШ "Милан Ракић" Руданка, 74 213 Велика Буковица.

Додатне информације можете добити на број телефона: 066/904-688, 053/286-278.

ОШ "ОЗРЕН"
ПАКЛЕНИЦА ДОЊА

К О Н К У Р С
за избор и именовање директора
ОШ "Озрен" Пакленица Доња

Поред општих услова предвиђених Законом о раду кандидати треба да испуњавају и сљедеће услове:
- завршен први циклус одговарајућег студијског програма или еквивалент, односно високу или вишу стручну спрему,
- најмање пет година радног искуства у просвјети,
- није осуђиван правоснажном пресудом на безусловну казну затвора, и да се против њега не води кривични поступак,
- има предложен програм рада и истиче се својим радом и способностима за организовање васпитно-образовног рада школе.

Кандидати који конкуришу за мјесто директора школе уз пријаву на конкурс прилажу и сљедећу документацију:
- диплому о завршеној стручној спреми,
- потврду којом доказује да има најмање пет година радног искуства у просвјети,
- љекарско увјерење о психофизичкој способности за рад са ученицима,
- увјерење да није осуђиван правоснажном пресудом на безусловну казну затвора,
- увјерење да се против њега не води кривични поступак,
- приједлог програма рада директора у наредном четворогодишњем мандату,
- кратку биографију са подацима о кретању у струци и до сада оствареним резултатима у раду,
- препоруку ранијег послодавца, односно наставничког вијећа.

Рок за подношење пријаве на конкурс је 15 дана од дана објављивања конкурса.

Директор школе именује се на период од 4 године.

Непотпуне и неблаговремене пријаве неће бити узете у разматрање. Кандидати ће о одлуци о именовању директора школе бити обавијештени писаним путем у року од 8 дана од дана доношења одлуке Школског одбора.

Јавни конкурс за избор и именовање директора ОШ "Озрен" Пакленица Доња биће објављен у дневном листу "Глас Српске".

Пријаве на конкурс слати на адресу: Основна школа "Озрен" Пакленица Доња 74255 или у секретаријат школе са назнаком "пријава на конкурс".

РЕПУБЛИКА СРПСКА
ОПШТИНА ДОБОЈ
ОШ "РАДОЈЕ ДОМАНОВИЋ" ОСЈЕЧАНИ
Број: 348/13

О Г Л А С
за попуну радног мјеста

1. Наставник физике 12 часова – 1 извршилац на одређено вријеме до 31.8.2014. године - без радног искуства,
2. Наставник техничког образовања 8 часова – 1 извршилац на одређено вријеме до 31.8.2014. године – 1 година радног искуства,
3. Наставник разредне наставе – 1 извршилац на одређено вријеме до 31.8.2014. године – 1 година радног искуства,
4. Наставник хемије 8 часова - 1 извршилац на одређено вријеме до 31.12.2013. године - 1 година радног искуства.

Услови:

У складу са чланом 105, 106. и 107. Закона о основном образовању и васпитању ("Сл. гласник РС" број 74/08 и 104/11) уз пријаву на оглас заинтересовани кандидати треба да приложе сљедећу документацију:
1. Диплому или овјерену копију дипломе о завршеном факултету одговарајућег смјера,
2. Извод из матичне књиге рођених,
3. Увјерење о држављанству,
4. Увјерење од надлежног суда о невођењу кривичног поступка,
5. Увјерење о психофизичкој и здравственој способности (по пријему кандидата),
6. Увјерење о времену проведеном на евиденцији за незапослена лица (Завод за запошљавање),
7. Увјерење о просјеку оцјене остварене током студирања,
8. Рјешење о социјалном статусу кандидата (Центар за социјални рад),
9. Овјерену копију радне књижице (уколико посједује стаж),
10. Интервју са кандидатима ће се одржати 20.8.2013. године са почетком у 10 часова,
11. Контакт телефон кандидата.

Документе слати на адресу:
ОШ "Радоје Домановић" Осјечани 74 225 Осјечани.
Копије докумената морају бити овјерене.
Непотпуна документација неће се разматрати.
Конкурс остаје отворен 8 дана од дана објављивања.

РЕПУБЛИКА СРПСКА
ОПШТИНА ДОБОЈ
ОШ "ДОСИТЕЈ ОБРАДОВИЋ"
ДОБОЈ
Број: 397/13

К О Н К У Р С
за пријем у радни однос

На одређено радно вријеме:
1. Наставник разредне наставе - 1 извршилац до 31.8.2014. године,
2. Наставник физике – 1 извршилац, до краја наставне године на 4 часа седмично,
3. Наставник техничког образовања – 1 извршилац, до краја наставне године на 4 часа седмично,
4. Наставник српског језика – 1 извршилац, до повратка радника са функције, на 18 (осамнаест) часова седмично.

На неодређено радно вријеме:
1. Наставник српског језика на 8 (осам) часова седмично

Услови:

Према Закону о основном образовању и васпитању и Допунама закона о основном образовању и васпитању. Уз пријаву доставити овјерене копије докумената:
- Диплому или овјерену копију дипломе о завршеном факултету одговарајућег смјера,
- Извод из матичне књиге рођених,
- Увјерење о држављанству,
- Увјерење од надлежног суда о невођењу кривичног поступка,
- Увјерење о времену проведеном на евиденцији за незапослена лица (Завод за запошљавање),
- Увјерење о просјеку оцјене остварене током студирања,
- Овјерену копију радне књижице.

Пријаве слати на адресу школе: Хиландарска 2, 74 000 Добој. Непотпуне и неблаговремене пријаве неће се разматрати.

Са кандидатима ће се 21.8.2013. године у 10 часова извршити интервју и писмени дио теста.

РЕПУБЛИКА СРПСКА
ЈУ ОШ "СВЕТИ САВА" МОДРИЧА
МОДРИЧА
Број: 03-738/13

На основу члана Закона о основном образовању и васпитању ("Службени гласник Републике Српске" број: 74/08, 71/09, 104/11), члана 47 став 1. Статута ЈУ Основне школе "Свети Сава" Модрича, директор школе оглашава

ПОНИШТЕЊЕ ДИЈЕЛА ЈАВНОГ КОНКУРСА

Поништава се дио јавног конкурса за попуну упражњених радних мјеста у ЈУ Основној школи "Свети Сава" Модрича број: 03-724/13 од 26.7.2013. године, објављен у дневном листу "Глас Српске", а који се односи на радно мјесто под редним бројем:

10. Педагог школе у ЦШ Модрича 1 извршилац (на одређено радно вријеме до повратка раднице са боловања)

Дио јавног конкурса се поништава због губитка трудноће и враћања раднице на посао.

РЕПУБЛИКА СРПСКА
ОПШТИНА БРОД
ЈУ ОШ "ЛИЈЕШЋЕ"
ЛИЈЕШЋЕ, БРОД
Број: 519/13

На основу члана 114. став 1. Закона о основном образовању и васпитању ("Службени гласник Републике Српске" број: 74/08, 71/09 и 104/11), Јавна установа Основна школа "Лијешће" Лијешће, Брод објављује сљедећу:

ДОПУНУ ОГЛАСА
Број 508/13 од 26.7.2013. године, објављен 31.7.2013. године

У Огласу број 508/13 од 26.7.2013. године, објављеном 31.7.2013. године у тачки 3. након поднаслова "Школски психолог" додаје се текст:

"1 извршилац са пола радног времена на одређено вријеме до повратка раднице са трудничког боловања и породиљског одсуства."

ЈУ ЦЕНТАР ЗА ДЈЕЦУ И ОМЛАДИНУ СА СМЕТЊАМА У РАЗВОЈУ
"БУДУЋНОСТ" ДЕРВЕНТА

КОНКУРС
за пријем радника у радни однос на одређено вријеме

А) Наставник предметне наставе - 1 извршилац; тифлопедагог-професор, односно дипломирани дефектолог-тифлолог, за рад са дјецом оштећеног вида, на одређено вријеме, до краја наставног периода школске 2013/2014. године а најкасније до 30.6.2014. године;

Б) Наставник разредне наставе - 1 извршилац, тифлопедагог-професор, односно дипломирани дефектолог-тифлолог, за рад са дјецом оштећеног вида, на одређено вријеме, до краја наставног периода школске 2013/2014. године а најкасније до 30.6.2014. године;

Ц) Васпитач - 1 извршилац, тифлопедагог-професор, односно дипломирани дефектолог-тифлолог, за рад са дјецом оштећеног вида, на одређено вријеме, до краја наставног периода школске 2013/2014. године а најкасније до 30.6.2014. године;

Поред општих услова предвиђених Законом о раду ("Службени гласник РС" број: 55/07) кандидати треба да испуњавају и услове у складу са чл. 91. и чл. 105. Закона о основном образовању и васпитању ("Службени гласник РС" број: 74/08, 71/09 и 104/11) и члана 6. став 1. тачка д. подтачка 1. Правилника о стручним профилима и звањима наставника, стручних сарадника и васпитача ("Службени гласник РС"број: 77/09 и 86/10).

Уз пријаву са биографијом и бројем телефона кандидати су дужни доставити:
- Диплому о одговарајућој врсти степену стручне спреме (овјерену фотокопију дипломе),
- Увјерење високошколске установе или додатак дипломи о просјечној оцјени током студирања,
- Увјерење о положеном стручном испиту (овјерену фотокопију увјерења)
- Увјерење о радном стажу стеченом након стицања стручне спреме и профила траженог конкурсом издато од послодавца код којег је кандидат био запослен уколико је кандидат био запослен у траженом звању, на одговарајућим пословима у струци (из увјерења јасно треба да се види: врста посла, степен стручне спреме и дужина оствареног радног стажа по врстама посла),
- Потврду о времену проведеном евиденцији незапослених лица након стицања стручне спреме тражене конкурсом,
- Рјешење о утврђеном социјалном статусу (ако се ради о социјално угроженом лицу),
- Извод из МКР,
- Увјерење о држављанству.

Кандидати који испуњавају услове конкурса биће позвани на интервју.

Пријем кандидата у радни однос вршиће се на основу Правилника о процедури и критеријима пријема радника у радни однос у основној школи ("Службени гласник РС"број: 45/12).

Кандидати који буду примљени на упражњена радна мјеста, прије заснивања радног односа, обавезни су доставити љекарско увјерење о психичкој, физичкој и здравственој способности за рад са ученицима, које не може бити старије од шест мјесеци (прије закључења Уговора о раду), а Увјерења о некажњавању школа ће тражити службеним путем.

Кандидати треба да посједују вољу и спремност за рад у установи која школује дјецу са посебним потребама - слијепу и слабовидну дјецу и дјецу са комбинованим сметњама.

Пријаве са потребним документима доставити на адресу Центра, Стевана Немање број 12, 74400 Дервента, са назнаком: "за конкурс за попуну упражњеног радног мјеста" или поштом на исту адресу. Контакт телефон: 053/333-340, 331-876.

Напомена: Кандидати су у пријави дужни навести за које радно мјесто конкуришу.

Непотпуне и неблаговремене пријаве неће бити разматране.

Конкурс остаје отворен 8 (осам) дана од дана објављивања у дневном листу "Глас Српске".

ЈУ ОШ "ШАМАЦ" ШАМАЦ

КОНКУРС
за пријем радника у радни однос

На одређено вријеме:
1. Наставник њемачког језика, положен стручни испит, један извршилац, 2 часа, до краја наставе школске 2013/2014. године.
2. Наставник разредне наставе, положен стручни испит, 1 извршилац, до повратка раднице са породиљског одсуства,
3. Наставник разредне наставе, приправник, један извршилац, до 31.8.2014. године.

Поред општих услова прописаних Законом о раду-пречишћени текст ("Службени гласник РС" број:

55/07), кандидат треба да испуњава услове прописане чланом 107. Закона о основном образовању и васпитању ("Службени гласник РС"број: 74/08, 71/09 и 104/11) и чланом 5. Правилника о стручним профилима и звањима наставника, стручних сарадника и васпитача ("Службени гласник РС" број: 77/09 и 86/10).

Уз пријаву на конкурс са кратком биографијом, адресом пребивалишта, email адресом и бројем телефона, кандидати су дужни доставити овјерене копије сљедећих докумената:

- Увјерење о држављанству
- Извод из матичне књиге рођених
- Диплому о завршеном факултету
- Увјерење о просјеку оцјена током школовања
- Увјерење са Бироа за запошљавање о времену проведеном на евиденцији незапослених
- Рјешење о утврђеном статусу социјално угроженог лица (уколико кандидат има статус социјално угроженог лица)

Љекарско увјерење кандидат ће доставити након избора по конкурсу а прије заснивања радног односа.

Увјерење о неосуђиваности за изабраног кандидата, Школа ће прибавити службеним путем, а прије заснивања радног односа.

Конкурс је објављен 8 дана од дана објављивања.

Пријаве се могу доставити лично на протокол школе или путем поште на адресу ЈУ Основна школа "Шамац" Шамац, улица Доситеја Обрадовића бр. 4, 76230 Шамац, са назнаком "Пријава на конкурс".

Кандидати који испуњавају услове биће позвани на интервју и тестирање.

Непотпуне и неблаговремене пријаве неће бити разматране.

Пријем кандидата у радни однос вршиће се у складу са Правилником о процедури и критеријумима пријема радника у радни однос у основној школи ("Службени гласник РС"број: 45/12).

ОШ "ЦРКВИНА" ГОРЊА ЦРКВИНА
ШАМАЦ

КОНКУРС
за попуњавање упражњених радних мјеста

1. Логопед-дефектолог, на 50% радног времена на одређено вријеме.

Кандидат мора да испуњава сљедеће услове:
Општи услови:

1. Да је држављанин РС или БиХ
2. Да је старији од 18 година
3. Да има општу здравствену способност
4. Да није правоснажно осуђиван за кривично дјело учињено против личног достојанства, морала, полног интегритета, злостављања дјетета, полног и другог насиља над дјететом или малољетним лицем.

Поред општих услова кандидати морају испуњавати и посебне услове предвиђене Законом о основном образовању и васпитању ("Службени гласник РС"број: 74/08, 71/09 и 104/11), и Правилником о процедури и критеријима пријема радника у радни однос у Основној школи ("Службени гласник РС" број: 45/12).

Кандидати су дужни да уз пријаву на конкурс доставе сљедеће документе:

1. Увјерење о држављанству,
2. Извод из матичне књиге рођених
3. Диплому о завршеној стручној спреми
4. Увјерење Завода за запошљавање о времену проведеном на евиденцији незапослених лица након стицања одговарајуће стручне спреме
5. Увјерење о просјеку оцјена које је кандидат остварио током студирања
6. Рјешење о утврђеном статусу социјално угроженог лица донесено од стране надлежног Центра за социјални рад (уколико кандидат има наведено рјешење)
7. Увјерење о радном стажу издато од послодавца код којег је кандидат био запослен или копија радне књижице.

По завршеном конкурсу, а прије заснивања радног односа, изабрани кандидат дужан је доставити љекарско увјерење о психофизичкој способности за рад са ученицима не старије од 6 мјесеци.

Сва документа приложена уз пријаву морају бити у оригиналу или овјерена копија не старија од 6 мјесеци.

Рок за подношење пријаве је 8 дана од дана објављивања.

Непотпуне и неблаговремене пријаве се неће разматрати.

Пријаве се могу доставити лично или путем поштена адресу: ОШ "ЦРКВИНА" 76239 Горња Црквина.

Кандидати који буду испуњавали услов конкурса ће бити накнадно обавијештени о термину одржавања теста и интервјуа.

Избор кандидата ће се извршити у складу са Законом о основном образовању и васпитању и Правилником о процедури и критеријумима пријема радника у основној школи.

ЈУ ОШ "ОБУДОВАЦ"
ОБУДОВАЦ

КОНКУРС
за попуну упражњеног радног мјеста

1. Наставник демократије, 2 часа седмично, на неодређено радно вријеме са радним искуством,
2. Наставник математике, 12 часова седмично, на неодређено радно вријеме са радним искуством,
3. Наставник њемачког језика, 16 часова седмично, на неодређено радно вријеме са радним искуством
4. Наставник енглеског језика, 12 часова седмично, на одређено радно вријеме са радним искуством, до 31.8.2014. године.
5. Логопед, 1 извршилац, 50% радног времена, на одређено до 31.8.2014. године.

Поред општих услова прописаних Законом о раду, кандидат треба да испуњава и услове прописане чланом 105. Закона о основном образовању и васпитању ("Службени гласник РС"број: 74/08, 71/09 и 104/11) и Правилника о стручним профилима и звањима наставника, стручних сарадника и васпитача ("Службени гласник РС"број: 77/09 и 86/10).

Уз пријаву на конкурс, кандидати су дужни доставити овјерене копије сљедећих докумената:

- Увјерење о држављанству
- извод из матичне књиге рођених
- диплому о завршеном првом циклусу студијског програма и стручно звање у одређеној области или еквивалент, односно висока или виша стручна спрема
- увјерење издато од високошколске установе или додатак дипломи о просјечној оцјени током студирања
- Увјерење или потврда Завода за запошљавање РС на подручју јединице гдје је кандидат пријављен о времену проведеном на евиденцији незапослених лица
- Рјешење о утврђеном статусу социјално угроженог лица донесено од стране надлежног центра за социјални рад, уколико кандидат има наведено рјешење,
- Увјерење о радном стажу издато од послодавца код којег је кандидат био запослен а које

Садржи сљедеће податке:

а) врста посла
б) степен стручне спреме
ц) дужина оствареног радног стажа по врстама посла

Уколико је кандидат радио са непуним радним временом, то радно вријеме је потребно прерачунати у пуно радно вријеме.

- Љекарско увјерење о општих здравственој, психичкој и физичкој способности за рад са ученицима накнадно доставља кандидат који буде изабран а конкурсу, а прије заснивања радног односа.
- Увјерење о неосуђиваности Школа ће тражити службеним путем од надлежног државног органа након што кандидат буде изабран.

Конкурс је отворен 8 дана од дана објављивања.

Пријаве се могу подносити лично, на протокол школе или путем поште на адресу ЈУ Основна школа "Обудовац" 76235 Обудовац.

Непотпуне и неблаговремене пријаве се неће разматрати.

Пријем кандидата у радни однос вршиће се у складу са Правилником о процедури и критеријумима пријема радника у радни однос у основној школи ("Службени гласник РС"број: 45/12).

ЈУ ОШ "ГОРЊА СЛАТИНА"
ГОРЊА СЛАТИНА

КОНКУРС
за сљедећа радна мјеста

1. Наставник разредне наставе на одређено вријеме до повратка раднице са породиљског одсуства.
2. Наставник њемачког језика на одређено вријеме до 31.8.2014. године – 8 часова недјељно.
3. Наставник физике на одређено вријеме до 31.8.2014. године - 2 часа недјељно.

Кандидат мора да испуњава сљедеће услове:
Општи услови:

- да је држављанин РС или БиХ
- да је старији од 18 година
- да има општу здравствену способност
- да није правоснажно осуђиван за кривично дјело учињено против личног достојанства, морала, полног интегритета, злостављања дјетета, полног или другог насиља над дјететом или малољетним лицем.

Посебни услови:

1. Да има одговарајући ниво образовања - завршен први циклус студијског програма и стручно звање у одређеној области или еквивалент, односно високу или вишу стручну спрему и најмање 1 годину радног искуства на пословима наставе.

Кандидати су дужни уз пријаву на конкурс са кратком биографијом, адресом и бројем телефона и email адресом (уколико је посједује) доставити и сљедећа документа:

1. Увјерење о држављанству
2. Извод из матичне књиге рођених
3. Диплому о завршеној школи
4. Потврду о времену проведеном на евиденцији незапослених лица након стицања стручне спреме
5. Увјерење о просјеку оцјена током студирања
6. Увјерење о статусу социјално угроженог лица (уколико је исти социјално угрожен)
7. Увјерење о оствареном радном стажу или копију књижице
8. Увјерење о невођењу кривичног поступка
9. Рјешење о статусу борца или РВИ односно члана породице бораца или РВИ уколико кандидат исто посједује.

По завршеном конкурсу а прије заснивања радног односа изабрани кандидат дужан је доставити љекарско увјерење о психофизичкој способности за рад са ученицима не старије од 6 мјесеци.

Сва документа приложена уз пријаву морају бити у оригиналу или овјерена копија.

Рок подношења пријаве је 8 дана од дана објављивања.

Непотпуне и неблаговремене пријаве се неће разматрати.

Пријаве са доказима доставити лично или путем поште на адресу: Основна школа "Горња Слатина", 76238, Горња Слатина.

О терминима одржавања теста и интервјуа кандидати који буду испуњавали услове ће бити накнадно обавијештени.

ОШ "ПЕТАР КОЧИЋ"
74212 СЈЕНИНА РИЈЕКА

КОНКУРС
за слободна радна мјеста

На одређено вријеме:

1. Наставник њемачког језика за 10 часова - 1 извршилац, на одређено вријеме до повратка радника са боловања.
2. Наставник музичке културе за 6 часова - 1 извршилац на одређено вријеме до 30.6.2014. године.

Услови огласа:

Радник треба да испуњава услове према Закону о основном образовању и васпитању и Правилнику о систематизацији (VII или VI степен). Потребна документа су:

- Диплома о завршеној школи,
- увјерење о просјеку оцјена,
- извод из матичне књиге рођених,
- увјерење о држављанству,
- увјерење да није осуђиван
- увјерење да се не води кривични поступак
- увјерења ако је био пријављен и које вријеме Завода за запошљавање РС
- рјешење Центра за социјални рад.

Тестирање и разговор ће се обавити 19. августа 2013. године у школи са почетком у 9 часова.

Кандидати који не буду примљени документа могу преузети у управи школе. Школа није у могућности да путем поште изврши поврат докумената.

Оглас остаје отворен 8 дана од дана објављивања.

ОШ "ВУК СТЕФАНОВИЋ КАРАЏИЋ"
ДОБОЈ

ОГЛАС
за сљедећа радна мјеста

1. Наставник српског језика - пуна норма 1 извршилац (на неодређено вријеме - са радним искуством)
2. Наставник српског језика – 13 часова 1 извршилац (на неодређено вријеме - без радног искуства)
3. Наставник физике - 10 часова 1 извршилац (на одређено вријеме до 31.8.2014. године - са радним искуством)

Услови**:**

Поред општих услова предвиђених Законом о раду - Пречишћени текст ("Службени гласник Републике Српске"број: 55/07) кандидати треба да испуњавају и посебне услове предвиђене Законом о основном образовању и васпитању ("Службени гласник Републике Српске" број: 74/08, 71/09 и 104/11) и Правилником о стручним профилима и звањима наставника, стручних сарадника и васпитача у основној школи ("Службени гласник Републике Српске"број: 77/09 и 86/10):

а) да имају одговарајући ниво образовања - завршен први циклус студијског програма и стручно звање у одређеној области или еквивалент, односно високу или вишу стручну спрему;

б) да имају љекарско увјерење од надлежне здравствене установе о психичкој и физичкој способности за рад са ученицима

в) да ису осуђивани правоснажном пресудом за кривична дјела учињена против достојанства личности, морала, службене дужности, полног интегритета, злостављања дјетета, полног или другог насиља над дјететом или малољетним лицем.

Уз пријаву са адресом пребивалишта и телефонским бројем, кандидат је дужан доставити доказе о испуњености услова (оригинал или овјерене копије) и то:

1. Диплома о стеченом образовању
2. Родни лист
3. Увјерење о држављанству
4. Увјерење о невођењу кривичног поступка
5. Увјерење о радном искуству
6. Љекарско увјерење о психофизичкој и здравственој способности за рад (доставља само одабрани кандидат по конкурсу, а прије заснивања радног односа).

У складу са Правилником о процедури и критеријумима пријема радника у радни однос у основној школи ("Службени гласник Републике Српске" број: 45/12) биће вршено бодовање кандидата, по утврђеним критеријумима.

Уколико испуњава услове, у радни однос биће примљен кандидат који оствари највећи број бодова по критеријумима утврђеним поменутим Правилником.

Кандидати, уз обавезну документацију, треба да доставе и:

- доказ о времену проведеном на евиденцији незапослених лица, у форми увјерења или потврде, издате од Завода за запошљавање на подручју јединице локалне самоуправе гдје је кандидат пријављен.
- доказ о просјечној оцјени током студирања, у форми увјерења издатог од стране високошколске установе или додатком на дипломи о завршеном образовању.
- доказ о статусу социјално угроженог лица, под условом да посједује рјешење о статусу социјално угроженог лица, издатог од стране надлежног Центра за социјални рад.
- доказ о оствареном радном искуству (уколико има радно искуство) у форми увјерења издатог од стране васпитно-образовне установе или увјерење о радном искуству изван васпитно-образовне установе у којој је радно искуство остварено из које се јасно види:

а) врста посла
б) степен стручне спреме
в) дужина оствареног радног искуства по врстама посла.

Кандидат доставља и овјерену фотокопију радне књижице.

Увјерење о неосуђиваности, од надлежног Центра јавне безбједности (према мјесту рођења кандидата), затражиће школа, након што кандидат буде изабран, а прије заснивања радног односа.

Комисија за пријем радника са кандидатима који испуњавају услове огласа обавиће интервју и тестирање у сриједу, 21.8.2013. године, у 8 часова, уз пријаву кандидати су дужни доставити контакт телефон.

Достављена документација мора бити у оригиналу или овјереној копији не старијој од 6 мјесеци.

Конкурс остаје отворен 8 дана од дана објављивања. Непотпуне и неблаговремене пријаве неће бити узете у разматрање.

Документа приложена уз пријаву на конкурс се неће поштом враћати кандидатима, али се могу лично преузети у секретаријату школе.

Пријаве слати поштом на адресу: ОШ "Вук Стефановић Караџић"Добој, Српских соколова број 2, 74000 Добој.

филијала БИЈЕЉИНА

РЕПУБЛИКА СРПСКА
ОПШТИНА ЗВОРНИК
ОСНОВНА МУЗИЧКА ШКОЛА
ЗВОРНИК
Број: 01-381/13

На основу Закона о основном образовању и васпитању и чланом 28. став 1. Закона о изменама и допунама Закона о основном образовању и васпитању ("Службени гласник Републике Српске" број:104/11), и Правилника о процедури и критеријумима пријема радника у радни однос у основној школи ("Службени гласник Републике Српске" број 45/12), директор Основне музичке школе у Зворнику р а с п и с у ј е:

К О Н К У Р С

За пријем професора у радни однос на одређено вријеме школска 2013/2014. година

1. Професор виолине норма часова 24, са искуством
2. Професор гитаре норма часова 24, са искуством
3. Професор флауте норма часова 24, приправник
4. Професор хора 2 часа, са искуством
5. Оркестар 4 часа и камерна музика 2 часа, са искуством

Услови конкурса:

- има одговарајући ниво образовања - завршен први циклус студијског програма и стручно звање у одређеној области или еквивалент, односно високу или вишу стручну спрему, Правилник о стручним профилима и звањима наставника, стручних сарадника и васпитача ("Сл. гл РС" 77/09)
- има љекарско увјерење (доставити прије заснивања радног односа).
- нису правоснажном пресудом осуђивана за кривична дијела учињена против достојанства личности, морала, службене дужности, полног интегритета, злостављања дјетета, полног и другог насиља над дјететом или малољетним лицем.

А) да је држављанин Републике Српске и БиХ, доказује се увјерењем о држављанству

Б) да је пунољетан, што се доказује изводом из матичне књиге рођених или копијом личне карте.

В) Потврду о времену спроведеном на евиденцији незапослених лица које води завод за запошљавање, гдје је кандидат пријављен

Г) увјерење о просјеку оцјена који је кандидат остварио током студирања издату од високошколске установе или додатком у дипломи.

Д) рјешење о утврђеном статусу социјално угроженог лица донесено од надлежног центра за социјални рад.

Ђ) дужина радног стажа, увјерење издато од васпитно-образовне установе или овјерена копија радне књижице.

И) дужина радног стажа за лице које је стекло радни стаж ван васпитно-образовне установе

Ј) кандидати који испуњавају услове конкурса имају тестирање и интервју.

Конкурс остаје отворен 8 (осам) дана од дана објављивања у новинама "Глас Српске" Бањалука.

Пријаве са наведеном документацијом доставити поштом на адресу:
Основна музичка школа, улица Свети Сава 71/а Зворник

БОСНА И ХЕРЦЕГОВИНА
- РЕПУБЛИКА СРПСКА
ЈУ МУЗИЧКА ШКОЛА "СТЕВАН СТОЈАНОВИЋ - МОКРАЊАЦ"
БИЈЕЉИНА
Адреса: Карађорђева 5
Број: 377/13

На основу члана 129. Закона о Основном образовању и васпитању и Закона о средњем образовању и васпитању ("Сл. гл. Републике Српске" бр.74/08, 71/09 и 104/11), директор школе расписује:

К О Н К У Р С
за избор и пријем наставника у радни однос:

На неодређено вријеме:
- Професор гитаре 2 извршиоца
- Професор флауте 1 извршилац

На одређено вријеме
- Професор виолине 1 извршилац
- Професор виолончела 40% седмичне норме

Потребно радно искуство: једна година и више.
Поред општих услова предвиђених законом о раду кандидат треба да испуњава услове у складу са Законом о основном и средњем образовању и васпитању и Правилника о стручној спреми наставника у музичкој школи.

Потребна документација:
1. Пријава на конкурс са кратком биографијом
2. Оригинална диплома или овјерена фотокопија
3. Родни лист
4. Увјерење о држављанству
5. Љекарско увјерење надлежне здравствене установе доставља се након избора кандидата а прије заснивања радног односа (не старије од 6 мјесеци)
6. Увјерење о невођењу кривичног поступка
7. Увјерење да лице није осуђивано - доставља само кандидат који буде изабран
8. Увјерење факултета о просјеку оцјена током студирања,
9. Увјерење Завода за запошљавања Републике Српске о времену проведеном на евиденцији незапосленог лица
10. Доказ о оствареном радном стажу у васпитно-образовној установи или овјерена фотокопија радне књижице (кандидати треба да имају најмање 1 годину радног искуства у настави).

Пријаву са потребном документацијом доставити на адресу;
Јавна установа Музичка школа "Стеван Стојановић Мокрањац" Бијељина, Карађорђева број 5.
Конкурс остаје отворен 7 (седам) дана од дана објављивања у "Гласу Српске".

РЕПУБЛИКА СРПСКА
ЈУ ОШ "АЛЕКСА ШАНТИЋ"
ОСМАЦИ
Број: 03 - 94/13

На основу члана 129. Закона о основној школи ("Сл. гласник РС" број 74/08), и на основу члана 11. Закона у посредовању у запошљавању ("Сл. гл. РС" број 30/10), директор школе, р а с п и с у ј е:

К О Н К У Р С
за попуну упражњених радних мјеста и то:

1. Наставник математике и физике - пуна норма – одређено вријеме – до повратка радника са функције – 1 извршилац,
2. Наставник математике и физике – пуна норма – на неодређено вријеме – 1 извршилац.

Услови конкурса:
Висока или виша школска спрема према члану 106. Закона о основном образовању и васпитању.
Конкурс остаје отворен 8 дана од дана објављивања у средствима јавног информисања.
Потребна документа слати на адресу:
ЈУ ОШ "Алекса Шантић" Осмаци, телефон број 056/337 - 303.

Босна и Херцеговина
РЕПУБЛИКА СРПСКА
ЈУ ГИМНАЗИЈА "ФИЛИП ВИШЊИЋ"
БИЈЕЉИНА
Рачанска 94
Број: 1423/12.

На основу члана 76. тачка 1. Закона о средњем образовању и васпитању ("Службени гласник Републике Српске" број: 74/08, 106/09 и 104/11), и члана 4. Правилника о процедури и критеријумима пријема радника у радни однос ("Службени гласник РС" број: 45/12), директор Јавне установе Гимназије "Филип Вишњић" у Бијељини, дана 8.7.2013. године,

р а с п и с у ј е

К О Н К У Р С
за упражњено радно мјесто:

1. Проф. психологије, 16 часова у настави, на неодређено вријеме, 1 извршилац;
2. Проф. рачунарства и информатике, 15 часова у настави, до повратка раднице са боловања, 1 извршилац;
3. Проф. математике, 5 часова у настави, до повратка раднице са боловања, 1 извршилац;
4. Проф. физике, 7 часова у настави, на одређено вријеме, до 31.8.2014. године, 1 извршилац.

Услови конкурса
Поред општих услова, прописаних Законом о раду, кандидати треба да испуњавају и услове из члана 75. Закона о средњем образовању и васпитању ("Службени гласник РС" бр.74/08, 106/09 и 104/11) и Правилника о врсти стручне спреме наставника и сарадника у гимназији ("Службени гласник РС" бр. 11/93), као и услове из Правилника о процедури и критеријумима пријема радника у радни однос ("Службени гласник РС", број: 45/12)
Посебни услови: За упражњено радно мјесто под бројем 1. /проф. психологије/ кандидати на конкурсу дужни су приложити увјерење о положеном стручном испиту за рад у настави.
Уз пријаву кандидати су дужни приложити сљедећа документа:
1. Доказ о стеченој стручној спреми;
2. Извод из матичне књиге рођених;
3. Увјерење о држављанству;
4. Увјерење о невођењу кривичног поступка;
5. Увјерење или потврду о времену проведеном на евиденцији незапослених лица коју издаје Завод за запошљавање на подручју јединице локалне самоуправе гдје је кандидат пријављен;
6. Увјерење о просјечној оцјени током студирања коју издаје високошколска установа или је додатак дипломи;
7. Увјерење о оствареном радном стажу издато од стране образовно-васпитне установе у којој је стаж остварен или од стране послодавца код којег је кандидат био запослен или овјерена копија радне књижице;
8. Кратку биографију;
9. Копију личне карте.

Напомена: Љекарско увјерење о психичкој и физичкој способности за рад са ученицима кандидати достављају након што буду одабрани на конкурсу, а прије заснивања радног односа. Такође, увјерење о неосуђиваности школа ће затражити службеним путем од надлежне установе након што кандидат буде изабран, а прије заснивања радног односа.
Тестирање и интервју ће обавити комисија за пријем радника по конкурсу, дана 19.8.2013. године, у 10 часова, просторије школе.
Сва документа морају бити оригинална или овјерене копије.
Непотпуне и неблаговремено приспјеле пријаве се неће узимати у разматрање.
Конкурс је отворен 8 дана од дана објављивања.
Конкурс објавити посредством Завода за запошљавање Републике Српске и дневних новина "Глас Српске" Бањалука.
Пријаве слати на адресу:
Гимназија "Филип Вишњић" 76 300 Бијељина, Рачанска 94.
Информације на телефон: 055/250-076 или 055/250-944.

РЕПУБЛИКА СРПСКА
ЈУ СРЕДЊОШКОЛСКИ ЦЕНТАР
"МИХАИЛО ПЕТРОВИЋ АЛАС"
УГЉЕВИК
Тел. 055/772-250,771-221
Број: 1024/2013

Јавна установа Средњошколски центар "Михаило Петровић Алас" Угљевик, расписује

К О Н К У Р С
за пријем у радни однос

1. Професор математике, 1 извршилац, пуна норма, на неодређено вријеме.
2. Професор математике, 1 извршилац, пуна норма, на одређено вријеме до 31.8.2014. године
3. Професор математике, 1 извршилац, 15 часова, на одређено вријеме до 31.8.2014. године
4. Професор биологије, 1 извршилац, 12 часова, на одређено вријеме до повратка радника са боловања
5. Професор економске групе предмета, 1 извршилац, пуна норма, до повратка радника са породиљског одсуства
6. Професор економске групе предмета, 1 извршилац, пола норме, на одређено вријеме до 30.6.2014. године
7. Професор информатике, 12 часова, на одређено вријеме до повратка радника са породиљског одсуства.

Услови:
Поред услова предвиђених Законом о раду и Законом о средњем образовању и васпитању ("Службени гласник Републике Српске", број 74/08, 106/09 и 104/2011) кандидати треба да испуњавају и услове прописане Правилником о врсти стручне спреме наставника и стручних сарадника у средњим техничким и средњим стручним школама ("Службени гласник Републике Српске", број 29/12) и Правилником о врсти стручне спреме наставника и стручних сарадника у гимназији ("Службени гласник Републике Српске" број 11/93)
Процедура пријема радника биће обављена у складу са Правилником о процедури и критеријумима пријема радника у радни однос у средњој школи ("Службени гласник Републике Српске", број 45/12).

Уз пријаву на Конкурс са кратком биографијом кандидати су дужни да доставе сљедећа документа:
1. Извод из матичне књиге рођених;
2. Увјерење о држављанству;
3. Увјерење о невођењу кривичног поступка;
4. Овјерену копију дипломе;
5. Увјерење о просјечној оцјени током студирања коју издаје високо школска установа или додатак дипломи уколико на дипломи нема просјек оцјена;
6. Увјерење или потврду од Завода за запошљавање на подручју јединице локалне самоуправе гдје је кандидат пријављен о времену проведеном на евиденцији незапослених лица након стицања стручне спреме тражене конкурсом
7. Увјерење о оствареном радном стажу издато од стране васпитно-образовне установе или овјерена фотокопија радне књижице (односи се на кандидате који имају радно искуство).
8. Рјешење о утврђеном статусу социјално угроженог лица (уколико је кандидату такав статус утврђен) донесен од надлежног центра за социјални рад.
9. Рјешење о признавању статуса борца, статуса РВИ или статуса члана породице погинулих бораца (уколико кандидат посједује наведено рјешење)

Љекарско увјерење о психичкој и физичкој способности за рад са ученицима кандидати достављају након што буду одабрани на Конкурсу, а прије заснивања радног односа.
За кандидате који буду изабрани на Конкурсу школа ће прије заснивања радног односа од надлежног Центра јавне безбједности затражити увјерење о неосуђиваности.
Пријаву на Конкурс и потребна документа кандидати су дужни доставити лично или путем поште на адресу:
Јавна установа Средњошколски центар "Михаило Петровић Алас" Угљевик, Карађорђева 19, 76330 Угљевик, са назнаком
"За конкурс".
Непотпуне и неблаговремене пријаве кандидата неће се разматрати.
Сви кандидати који испуњавају услове конкурса биће интервјуисани и тестирани. О времену и мјесту тестирања и интервјуа сви кандидати који испуњавају услове конкурса биће обавијештени телефонски, па је потребно да у пријави доставе и број телефона. Уколико се на конкурс не пријави лице са радним искуством биће примљен приправник.
Конкурс остаје отворен осам (8) дана од дана објављивања.

РЕПУБЛИКА СРПСКА
ЈУ СРЕДЊОШКОЛСКИ ЦЕНТАР
"ВУК КАРАЦИЋ" ЛОПАРЕ
Телефон: 055/650-184
E-mail: ssrs61lo@teol.net
Број: 428/13

На основу члана 76. и 99. Закона о средњем образовању и васпитању ("Службени гласник РС" број 74/08, 106/09 и 104/11), директор школе расписује:

К О Н К У Р С
за упражњена радна мјеста

1. Професор српског језика на 16 часова - 1 извршилац, на одређено вријеме – до 31.8.2014. г.
2. Професор математике – на 18 часова - 1 извршилац на неодређено вријеме
3. Професор руског језика на 6 часова - 1 извршилац, на одређено вријеме – до 31.8.2014. г.
4. Професор електротехничке групе предмета на 20 часова - 1 извршилац, на одређено вријеме – до 31.8.2014. г
5. Професор латинског језика на 2 часа - 1 извршилац, на одређено вријеме – до 31.8.2014. г.
6. Професор права на 12 часова - 1 извршилац, на одређено вријеме - до 31.8.2014. г.
7. Професор психологије на 4 часа - 1 извршилац, на одређено вријеме – до 31.8.2014. г.
8. Професор ликовне културе на 3 часа - 1 извршилац, на одређено вријеме – до 31.8.2014. г.
9. Професор музичке културе на 3 часа - 1 извршилац, на одређено вријеме – до 31.8.2014. г.
10. Професор економске групе предмета на 10 часова - 1 извршилац, до повратка раднице са породиљског боловања

Услови конкурса
Поред општих услова, прописаних Законом о раду-Пречишћени текст ("Службени гласник РС" бр. 55/07), кандидати треба да испуњавају и услове из члана 75. Закона о средњем образовању и васпитању ("Службени гласник РС" бр.74/08, 106/09 и 104/11) и Правилника о врсти стручне спреме наставника и стручних сарадника у средњим техничким и средњим стручним школама ("Службени гласник РС" бр. 29/12) и Правилника о врсти стручне спреме наставника и сарадника у гимназији ("Службени гласник РС" бр. 11/93).
Кандидати под редним бројем 1, 3, 4, 5, 7, 8, 9. и 10. да имају положен стручни испит.
Кандидати под редним бројем 2, 4. и 6. да имају радно искуство од 1 године у настави.
Уз пријаву кандидати су дужни приложити сљедећа документа:
- Кратку биографију;
- Диплому о завршеном факултету;
- Извод из матичне књиге рођених;
- Увјерење о држављанству;
- Увјерење о невођењу кривичног поступка
- Увјерење или потврду о времену проведеном на евиденцији незапослених лица коју издаје Завод за запошљавање на подручју јединице локалне самоуправе гдје је кандидат пријављен;
- Увјерење о просјечној оцјени током студирања коју издаје високошколска установа или је додатак дипломи;
- Рјешење надлежног Центра за социјални рад о утврђеном статусу социјално угроженог лица, уколико се налази на евиденцији Центра;
- Увјерење о оствареном радном стажу издато од стране образовно-васпитне установе у којој је стаж остварен или од стране послодавца код којег је кандидат био запослен или овјерена копија радне књижице;
- Љекарско увјерење о психичкој и физичкој способности за рад са ученицима кандидати достављају након што буду одабрани на конкурсу, а прије заснивања радног односа;
- Увјерење о неосуђиваности Школа ће затражити службеним путем од надлежне установе након што кандидат буде изабран, а прије заснивања радног односа.

Све копије докумената треба да буду овјерене.
Процедура пријема у радни однос кандидата регулисана је Правилником о процедури и критеријумима пријема радника у радни однос у средњој школи ("Службени гласник РС" бр. 45/12).
О времену и мјесту тестирања и интервјуа сви кандидати који испуњавају услове конкурса биће обавијештени путем телефона, па је потребно да у пријави, уз тачну адресу, доставе број телефона.
Непотпуне и неблаговремено приспјеле пријаве се неће узимати у разматрање.
Конкурс је отворен 8 дана од дана објављивања.
Пријаве слати на адресу: ЈУ СШЦ "Вук Караџић" Лопаре, Доситеја Обрадовића бб, 75240 Лопаре.

филијала ИСТОЧНО САРАЈЕВО

РЕПУБЛИКА СРПСКА
ОШ "ЈОВАН ДУЧИЋ "
ЧАЈНИЧЕ

На основу члана 114. став 1. и члана 129. став 3. тачка м) Закона о Основном образовању и васпитању / "Службени гласник РС " бр.74 /08 и 71 / 09 и 104 /11/ и члана 4. Правилника о процедури и критеријумима пријема радника у радни однос у основној школи / "Службени гласник РС " број 45 /12/ директор школе
р а с п и с у ј е

К О Н К У Р С
за попуну упражњених радних мјеста

1. Наставник демократије 3 часа на одређено радно вријеме до 30.6.2014. године.
2. Наставник техничког образовања 11 часова на одређено радно вријеме до 30.6.2014. године.
3. Наставник математике и физике.....централна школа, пуна норма – на неодређено радно вријеме.
4. Наставник математике и физике ..... подручно одјељење Заборак, 12 часова математике и 4 часа физике на одређено вријеме до 30.6.2014. године.

Наставници који буду примљени по конкурсу ступају на рад по пријему и потписивањем уговора о раду на одређено и неодређено радно вријеме.
Пријављени кандидати треба да, осим услова утврђених Законом о раду, испуњавају
услове прописане чланом 105. Закона о Основном образовању и васпитању, Правилником о стручним профилима и звањима наставника, стручних сарадника и васпитача у Основној школи / "Сл. гласник РС ", бр. 77 / 09 и 86 /10/ и Правилником о процедури и критеријумима пријема радника у радни однос у основној школи / "Службени гласник РС " број 45/12/
Уз пријаву на расписани конкурс кандидати су дужни доставити сљедећа документа или овјерене фотокопије:
1. Диплому о завршеној школи или увјерење о завршној години;
2. Извод из матичне књиге рођених;
3. Увјерење о држављанству;
4. Љекарско увјерење о психичкој и физичкој способности са ученицима достављају само одабрани кандидати по конкурсу, а прије заснивања радног односа;
5. увјерење да нису осуђивани правоснажном пресудом за кривична дјела учињена против достојанства личности, морала службене дужности, полног интегритета, злостављања дјетета, полног и другог насиља над дјететом или малољетним лицем.

У складу са Правилником о процедури и критеријима пријема радника у радни однос у основној школи / "Службени гласник РС " бр. 45 /12/ биће вршено бодовање кандидата, по утврђеним критеријима.
Уколико испуњава опште услове, у ради однос биће примљен кандидат који оствари највећи број бодова по критеријумима утврђеним поменутим Правилником.
Кандидати уз обавезну документацију, треба да доставе и:
- увјерење или потврда издата од завода за запошљавање на подручју јединице локалне самоуправе гдје је кандидат пријављен о времену проведеном на евиденцији незапослених лица;

- увјерење издато од високошколске установе или додатак дипломи о просјечној оцјени током студирања;
- рјешење о утврђеном статусу социјално угроженог лица донесено од надлежног центра за социјални рад, уколико кандидат има наведено рјешење;
- увјерење о радном стажу издато од послодавца код којег је кандидат био запослен или овјерена копија радне књижице /после стицања дипломе првог циклуса студија / или увјерење о стажу изван васпитно-образовне установе у којој је радни стаж остварен из кога се јасно види:

а) врста посла,
б) степен стручне спреме и
в) дужина оствареног радног стажа по врстама посла;

Кандидат доставља и овјерену фотокопију радне књижице.
Сви кандидати који испуњавају услове конкурса биће тестирани и интервјуисани.
Достављена овјерена документација не смије бити старија од 6 мјесеци.
Документи приложени уз пријаву на конкурс неће се враћати кандидатима.
Конкурс остаје отворен 8 дана од дана објављивања.
Уколико се на конкурс не јави дипломирани наставник или наставник одговарајуће струке у радни однос ће се примити радник на основу Упутства о ангажовању неверификованих лица на мјесто наставника.
Неблаговремене и непотпуне пријаве неће се разматрати.
Пријаве и доказе о испуњавању услова конкурса доставити на адресу:
ЈУ Основна школа "Јован Дучић" Чајниче, Ул. Игумана Василија бб
Email адреса os190@ teol.net.

РЕПУБЛИКА СРПСКА
ОШ "ПАЛЕ " ПАЛЕ
Ул. Милана Симовића бр. 26
71420 Пале
os194@paleol.net

К О Н К У Р С
за попуну упражњених радних мјеста

1. Професор разредне наставе 1 извршилац, одређено вријеме, до 31.8.2014. године.
2. Наставник српског језика 1 извршилац 8 часова, до 31.8.2014. године.
3. Наставник математике 1 извршилац пуна норма, до 31.8.2014. године.
4. Наставник њемачког језика 1 извршилац 12 часова, до 31.8.2014. године.

Уз пријаву на расписани конкурс кандидати су дужни доставити сљедећа документа:
1. Овјерена копија дипломе,
2. Увјерење о држављанству,
3. Извод из матичне књиге рођених,
4. Увјерење од Завода за запошљавање о времену проведеном на евиденцији незапослених лица,
5. Потврда о просјеку оцјена током студирања,
6. Рјешење о социјалном статусу,
7. Увјерење о дужини радног стажа стеченог у васпитно-образовној установи или ван ње након стицања стручне спреме или профила траженог конкурсом или овјерена копија радничке књижице.
8. Љекарско увјерење (прилаже кандидат који буде први на листи, а прије заснивања радног односа)
9. Увјерење о неосуђиваности ЦЈБ према мјесту рођења за кандидата који је изабран прибавља послодавац прије заснивања радног односа.

Конкурс остаје отворен 8 дана од дана објављивања.
Пријаве на конкурс са потребном документацијом слати на адресу:
Основна школа "Пале " Пале, Милана Симовића бр. 26, 71420 Пале

РЕПУБЛИКА СРПСКА
ОШ "ТРНОВО " ТРНОВО
Трновског батаљона бр. 33
71220 Трново
Тел. 057/610-394
E-mail: os195@teol.net

На основу члана 114. Закона о основном образовању и васпитању ("Службени гласник РС " број: 74/08, 71/09 и 104/11) и члана 25. Статута Основне школе "Трново " Трново, директор школе
р а с п и с у ј е

К О Н К У Р С
за попуну упражњених радних мјеста

1. Наставник техничког образовања на неодређено вријеме – 4 часа.....1 извршилац
2. Наставник физике на неодређено вријеме - 6 часова.....1 извршилац

Општи и посебни услови за пријем у радни однос:
Поред општих услова предвиђених Законом о раду – пречишћени текст ("Службени гласник РС", бр.55/07), кандидати морају испуњавати и посебне услове предвиђене чланом 105. Закона о основном образовању и васпитању ("Службени гласник РС", бр.74/08, 71/09, 104/11) и Правилником о стручним профилима и звањима наставника, стручних сарадника и васпитача у основној школи ("Службени гласник РС", бр.77/09, 86/10) и то:
1. ВСС, ВШС - завршен први циклус одговарајућег студијског програма или еквивалент

Кандидати су дужни приложити сљедећа документа:
1. Пријаву на конкурс са кратком биографијом
2. Диплому или овјерену копију дипломе о завршеном првом циклусу студијског програма и стручно звање у одређеној области
3. Увјерење о држављанству
4. Извод из матичне књиге рођених
5. Увјерење о некажњавању

Сви документи које кандидат достави морају бити оригинали или овјерене копије.
Пријем у радни однос извршиће се у складу са Правилником о процедури и критеријума пријема радника у радни однос у основној школи ("Службени гласник РС", бр.45/12)
Уз наведену документацију кандидати су дужни доставити:
1. Увјерење или потврду од Завода за запошљавање на подручју јединице локалне самоуправе гдје је кандидат пријављен о времену проведеном на евиденцији незапослених лица,
2. Увјерење издато од високошколске установе о просјеку оцјена које је кандидат остварио током студирања,
3. Рјешење о утврђеном статусу Социјално угроженог лица донесено од стране надлежног Центра за социјални рад, уколико кандидат има наведено рјешење,
4. Увјерење о радном стажу издато од послодавца код којег је кандидат био запослен или овјерена копија радне књижице (Послије стицања дипломе Првог циклуса студија)

Кандидат који буде примљен на упражњено радно мјесто, прије заснивања радног односа, обавезан је доставити љекарско увјерење о психичкој, физичкој и здравственој способности за рад са ученицима.
Конкурс остаје отворен 8 (осам) дана од дана објављивања у дневном листу "Глас Српске".
Пријаве и доказе о испуњавању услова конкурса доставити поштом на адресу Основна школа "Трново" Трново, Трновског батаљона 33, 71220 Трново, са назнаком "За конкурс за попуну упражњених радних мјеста" или лично секретару школе.
Тестирање и интервју са кандидатима који испуњавају услове конкурса биће обављен у понедјељак, 19.8.2013. године, са почетком у 10 часова у просторијама школе.
Непотпуне и неблаговремене пријаве неће се разматрати.

РЕПУБЛИКА СРПСКА
ЈУ ОШ "АЛЕКСА ШАНТИЋ" ВОЈКОВИЋИ
Ул. Друге сарајевске бригаде бр. 57
71123 Источно Сарајево
Тел/Факс 057/350-649
E mail:os186@teol.net

На основу члана 114. Закона о основној школи ("Сл. гл." број 74/08, 71/09 и 104/11), директор Основне школе "Алекса Шантић" Војковићи расписује,

К О Н К У Р С
за попуну упражњених радних мјеста

1. Наставник њемачког језика један извршилац 14 часова на неодређено вријеме
2. Наставник разредне наставе – водитељ продуженог боравка један (1) извршилац (пуна норма) на одређено вријеме до краја наставе у школској 2013/14. години.
3. Наставник разредне наставе – водитељ продуженог боравка један (1) извршилац (½ норме) на одређено вријеме до краја наставе у школској 2013/14. години.

Услови конкурса:
Поред општих услова прописаних Законом о раду кандидат треба да испуњава услове прописане чланом 105. Закона о основном образовању и васпитању ("Сл. гласник" број 74/08, /1/09 и 104/11), и Правилником о стручним профилима и звањима наставника, и стручних сарадника и васпитача ("Сл. гл." број 77/09 и 86/10).
Уз пријаву на конкурс кандидати су дужни доставити овјерену копију сљедећих докумената:
- Увјерење о држављанству,
- Извод из матичне књиге рођених,
- Диплому о завршеном првом циклусу студијског програма и стручно звање у одређеној области или еквивалент, односно висока или виша стручна спрема.
- Увјерење о просјеку оцјена током студирања,
- Увјерење бироа за запошљавање о времену проведеном на евиденцији незапослених,
- Рјешење о утврђеном статусу социјално угроженог лица (уколико кандидат има статус угроженог лица).
- Увјерење о радном искуству и на којим пословима,
- Љекарско увјерење кандидат ће доставити након избора по конкурсу, а прије заснивања радног односа
- Увјерење о неосуђивању тражиће школа за кандидата који буде изабран путем конкурса

Конкурс остаје отворен осам дана од дана објављивања.
Пријаве са потребном документацијом доставити на адресу школе.

РЕПУБЛИКА СРПСКА
ЈУ ОШ "СРБИЈА" ПАЛЕ
Ул. Добровољних давалаца крви бр. 22
71420 Пале
Тел. 057/225-170
e-mail: ossrbija@gmail.com

К О Н К У Р С
за попуну упражњеног радног мјеста

1. Наставник српског језика, девет часова норме, на одређено вријеме за рад у подручној школи Подграб, до 30.6.2014. године,
2. Наставник њемачког језика, пуна норма за рад у централној школи, на одређено вријеме до 30.6.2014. године,
3. Наставник њемачког језика, осам часова норме за рад у подручној школи Подграб, на одређено вријеме до 30.6.2014. године,
4. Наставник географије, пуна норма за рад у централној школи, до повратка радника са породиљског одсуства, а најдуже до 30.6.2014. године,
5. Наставник енглеског језика, шест часова норме за рад у подручној школи Подграб, до повратка радника са породиљског одсуства а најдуже до 30.6.2014. године,
6. Професор разредне наставе, пуна норма за рад у централној школи, до повратка радника са породиљског одсуства, а најдуже до 30.6.2014. године,
7. Професор разредне наставе, пуна норма за рад у централној школи, на одређено вријеме до 30.6.2014. године,
8. Професор разредне наставе, пуна норма, за рад у продуженом боравку у централној школи, на одређено вријеме до 30.6.2014. године,
9. Професор разредне наставе, 50% радног времена, за рад у продуженом боравку у централној школи, на одређено вријеме до 30.6.2014. године.

Поред општих услова прописаних Законом о раду, кандидат треба да испуњава услове прописане чланом 105 Закона о основном образовању и васпитању ("Службени гласник Републике Српске" бр. 74/08, 71/09 и 104/11) и чланом 2 и 3 Правилника о стручним профилима и звањима наставника, стручних сарадника и васпитача ("Службени гласник Републике Српске" бр. 77/09 и 86/10).
Уз пријаву на конкурс кандидати су дужни доставити овјерену копију сљедећих докумената:
- Увјерење о држављанству,
- Извод из матичне књиге рођених,
- Диплому о завршеном првом циклусу студијског програма и стручно звање у одређеној области или еквивалент, односно висока или виша стручна спрема,
- Увјерење о просјеку оцјена током студирања,
- Увјерење бироа за запошљавање о времену проведеном на евиденцији незапослених лица,
- Рјешење о утврђеном статусу социјално угроженог лица (уколико кандидат има статус угроженог лица)
- Увјерење о радном искуству кандидата и на којим пословима је радио,
- Увјерење о невођењу кривичног поступка,
- Љекарско увјерење (љекарско увјерење кандидат ће доставити након избора по конкурсу а прије заснивања радног односа)

Конкурс остаје отворен осам дана од дана објављивања.
Пријаве на конкурс слати у затвореној коверти са назнаком "пријава на конкурс" на сљедећу адресу:
ЈУ Основна школа "Србија", ул. Добровољних давалаца крви бр.22 Пале.
Непотпуне и неблаговремене пријаве неће се узимати у разматрање.

РЕПУБЛИКА СРПСКА
ЈУ ОШ "ЈОВАН ДУЧИЋ" КАСИНДО
Ул. Младичка бр. 3
71 216 Источна Илица
Тел: 057 316 865
E-mail: os187@teol.net

На основу позитивних законских прописа и указаних потреба Основна школа "Јован Дучић" Касиндо расписује:

К О Н К У Р С
за попуну упражњеног радног мјеста

1. Наставник математике (пуна норма) – 1 извршилац на одређено вријеме до повратка раднице са породиљског одсуства;
2. Наставник биологије (8 часова) – 1 извршилац на одређено вријеме до повратка раднице са породиљског одсуства;
3. Наставник разредне наставе – водитељ продуженог боравка (пуна норма) – 1 извршилац на одређено вријеме до краја наставе у школској 2013/14. години;
4. Наставник техничког образовања и информатике (2 часа) – 1 извршилац на неодређено вријеме.

Услови конкурса:
Поред општих услова прописаних Законом о раду, кандидати треба да испуњавају услове прописане Законом о основном образовању и васпитању ("Службени гласник Републике Српске" број: 74/08, 71/09 и 114/11) и Правилником о врсти стручне спреме наставника и стручних сарадника у основној школи ("Службени гласник Републике Српске" број: 77/09).
Уз пријаву на конкурс и краћу биографију кандидати су дужни доставити овјерене фотокопије сљедећих докумената:
1. Диплома о завршеном факултету,
2. Извод из матичне књиге рођених,
3. Увјерење о држављанству,
4. Љекарско увјерење о психичкој, физичкој и здравственој способности, не старије од шест мјесеци, ће доставити, прије потписивања Уговора о раду, кандидат који буде примљен у радни однос.

Пријем у радни однос извршиће се у складу са Правилником о процедури и критеријумима пријема радника у радни однос у основној школи ("Службени гласник Републике Српске", број: 45/12).
Документација потребна за бодовање приликом утврђивања листе кандидата за пријем у радни однос, коју треба доставити уз пријаву на конкурс:
1. Увјерење издато од високошколске установе или додатак дипломи о просјечној оцјени током студирања;
2. Увјерење или потврда издата од Завода за запошљавање на подручју јединице локалне самоуправе гдје је кандидат пријављен о времену проведеном на евиденцији незапослених лица, уколико се кандидат тренутно налази на евиденцији завода;
3. Увјерење о радном стажу издато од послодавца код којег је кандидат био запослен или овјерена копија радне књижице (послије стицања дипломе првог циклуса студија), уколико кандидат има радно искуство;
4. Рјешење о утврђеном статусу социјално угроженог лица донесено од надлежног Центра за социјални рад, уколико кандидат има статус социјално угроженог лица.

Сва документа која кандидат достави морају бити оригинали или овјерене фотокопије.
За кандидата који буде изабран путем конкурса, прије заснивања радног односа школа ће тражити увјерење о неосуђивању.
Тестирање и писани интервју са кандидатима обавиће се у понедјељак, 19. августа 2013. године, са почетком у 10 часова, у просторијама Школе.
Конкурс остаје отворен осам (8) дана од дана објављивања.
Пријаве са потребним документима доставити искључиво путем поште, са назнаком "за конкурс", на сљедећу адресу:
Основна школа "Јован Дучић" Касиндо
Ул. Младичка бр. 3
71 216 Источна Илица.
Непотпуне и неблаговремене пријаве неће бити узете у разматрање.
Обавјештење о пријему и ранг-листа извршиће се 21. августа 2013. године.
У случају да пријављени кандидат није задовољан одлуком директора, може поднијети приговор Школском одбору у року од осам (8) дана од дана пријема обавјештења. Одлука Школског одбора је коначна.
Кандидати који не буду примљени личне документе могу преузети у канцеларији секретара Школе.

РЕПУБЛИКА СРПСКА
ЈУ ОШ "СВЕТИ САВА"
РОГАТИЦА
Преображењска бб.
Тел. 058/415-261
E - mail : os182@teol.net
р а с п и с у ј е

Ј А В Н И К О Н К У Р С
за пријем радника у радни однос

1. Наставник физике – 1 извршилац на одређено вријеме, до 31.12.2013. године, за 4 часа седмично,

Услови: - Завршен први циклус студијског програма и стручно звање у одређеној области или еквивалент:
- професор физике, дипломирани физичар са положеном педагошком групом предмета, дипломирани астрофизичар са положеном педагошком групом предмета,
- наставник који има завршену Педагошку академију, група физика са другим наставним предметом,

2. Наставник математике – 1 извршилац на одређено вријеме, до 31.12.2013. године, за 12 часова седмично,

Услови: - Завршен први циклус студијског програма и стручно звање у одређеној области или еквивалент:
- професор математике, професор математике и информатике, професор математике и информатике за основну школу, дипломирани математичар са положеном педагошком групом предмета,
- наставник који има завршену Педагошку академију, група математика са другим наставним предметом,

3. Наставник руског језика - 1 извршилац на одређено вријеме, до 31.12.2013. године, за 20 часова седмично,

Услови: - Завршен први циклус студијског програма и стручно звање у одређеној области или еквивалент:
- професор руског језика и књижевности или професор који у дипломи о завршеном факултету има уписану двопредметну групу у којој је руски језик самосталан или равноправан предмет,
- наставник који има завршену Педагошку академију, група руски језик и књижевност, или другу двопредметну групу у којој је руски језик уписан у дипломи о завршеној вишој школи,

4. Наставник музичке културе – 1 извршилац на одређено вријеме, до 31.12.2013. године, за 4 часа седмично,

Услови: - Завршен први циклус студијског програма и стручно звање у одређеној области или еквивалент:
- професор музичке културе или професор који у

дипломи о завршеном факултету има уписану двопредметну групу у којој је музичка култура самосталан или равноправан предмет, академски музичар са положеном педагошком групом предмета, дипломирани музичар – музички педагог или дипломирани музички педагог, дипломирани музичар – дипломирани музиколог или етномузиколог са положеном педагошком групом предмета, - наставник који има завршену Педагошку академију, група за музичку културу,

5. Наставник српског и руског језика – 1 извршилац, на одређено вријеме, до повратка радника са боловања, пуна норма часова,

Услови: Завршен први циклус студијског програма и стручно звање у одређеној области или еквивалент:
- професор српског језика и књижевности, односно професор књижевности и српског језика,
- професор српског језика у чијој је дипломи или називу студија наведен српски језик као самосталан или равноправан предмет, - наставник са завршеном Педагошком академијом који у називу студија или дипломи има српски језик као самосталан или равноправан предмет, - професор, односно наставник који је до 6. априла 1992. године на територији СФРЈ стекао диплому за извођење наставе српскохрватског, односно хрватскосрпског језика и књижевности југословенских народа,
- професор руског језика и књижевности или професор који у дипломи о завршеном факултету има уписану двопредметну групу у којој је руски језик самосталан или равноправан предмет, - наставник који има завршену Педагошку академију, група руски језик и књижевност, или другу двопредметну групу у којој је руски језик уписан у дипломи о завршеној вишој школи,

6. Наставник разредне наставе – 1 извршилац, на одређено вријеме, до 31.8.2014. године,

Услови: Завршен први циклус студијског програма и стручно звање у одређеној области или еквивалент:
- професор разредне наставе или професор који у дипломи о завршеном факултету има уписану двопредметну групу у којој је разредна настава самосталан или равноправан предмет, - наставник разредне наставе са завршеном Педагошком академијом, смјер разредна настава,
- учитељ са завршеном учитељском школом који се затекао у радном односу у вријеме ступања на снагу Правилника о стручним профилима и звањима наставника, стручних сарадника и васпитача ("Службени гласник Републике Српске" бр.77/09).

Кандидати су дужни уз пријаву доставити доказе о испуњавању општих и посебних услова (оригиналне или овјерене фотокопије) и то:

- Пријаву на конкурс са кратком биографијом, адресом и контакт телефоном,
- Извод из матичне књиге рођених,
- Увјерење о држављанству,
- Љекарско увјерење о психичкој и физичкој способности за рад са ученицима, које не може бити старије од шест мјесеци (доставља се након избора по конкурсу, а прије заснивања радног односа),
- Диплому о завршеној стручној спреми,
- Увјерење или потврда издата од Завода за запошљавање о времену проведеном на евиденцији незапослених,
- Увјерење о просјеку оцјена током студирања или додатак који је издат уз диплому,
- Рјешење о утврђеном статусу социјално угроженог лица (уколико кандидат има статус угроженог лица),
- Увјерење о радном искуству и на којим пословима или овјерена копија радне књижице,
- Увјерење о неосуђиваности за изабраног кандидата, школа ће прибавити службеним путем, а прије заснивања радног односа.

Неблаговремене и непотпуне пријаве кандидата неће се разматрати.

Пријаве са доказима о испуњавању услова (са назнаком "Пријава на Јавни конкурс") доставити на адресу: ЈУ Основна школа "Свети Сава", Преображењска бб., 73220 Рогатица.

Конкурс остаје отворен 8 дана од дана објављивања.

РЕПУБЛИКА СРПСКА
СРЕДЊА ШКОЛА "28. ЈУНИ"
ИСТОЧНО НОВО САРАЈЕВО
Ул. Стефана Немање 10
71123 Источно Сарајево
Тел-факс: 057/342-523
E-mil: ssrs71ss@inecco.net

На основу члана 99. Закона о средњој школи, ("Службени гласник Републике Српске" број 74/08), на основу Правилника о врсти стручне спреме наставника и стручних сарадника у средњим техничким и средњим стручним школама ("Службени гласник Републике Српске" број 29/2012), на основу члана 9. Правилника о процедури и критеријумима пријеме радника у радни однос у средњој школи директор школе расписује,

К О Н К У Р С

за пријем радника на одређено радно вријеме до 31.8.2014. године
/ непуна норма/

1. Француски језик, 1 извршилац – професор француског језика, 2 часа
2. Њемачки језик, 1 извршилац – професор њемачког језика, 10 часова
3. Физика, 1 извршилац – професор физике; 10 часова
4. Екологија и биологија, 1 извршилац 4 часа , професор биологије
5. Услуживање – 8 часова, 1 извршилац менаџер хотелијерства или ресторатер,
6. Познавање робе, 1 извршилац, - 4 часа, професор хемије
7. Дерматологија, 1 извршилац доктор медицине, 4 часа,
8. Физикална терапија - 2 часа, доктор медицине
9. Умјетничко обликовање, 1 извршилац, професор ликовне умјетности 2 часа
10. Историја умјетности, професор ликовне умјетности, 4 часа
11. Естетика струке - професор ликовне умјетности, 2 часа
12. Технологија занимања, 1 извршилац дипломирани инжењер технологије, 2 часа,
13. Психологија, 1 извршилац професор психологије 4 часа,
14. Технологија материјала, 1 извршилац – дипломирани инжењер технологије, 2 часа,
15. Козметологија, 1 извршилац, 2 часа, дипломирани фармацеут, дипломирани козметолог
16. Практична настава за занимање козметички техничар, 1 извршилац дипломирани козметолог или козметичар, 10 часова,
17. Практична настава /за струку угоститељство и туризам/, 1 извршилац, менаџер хотелијерства, 12 часова
18. Професор саобраћајне групе предмета, 1 извршилац:
- основи саобраћаја и транспорта 3 часа
- безбједност и регулисање саобраћаја 3 часа
- механизација претовара 2 часа
- саобраћајна инфраструктура 3 часа
- организација превоза 4 часа
- практична настава 4 часа , /укупно 15 часова теоријске наставе и 4 часа практичне наставе/. Дипломирани инжењер саобраћаја, смјер друмски саобраћај.

Услови:

За наведена радна мјеста поред општих услова предвиђених Законом о радним односима кандидати треба да испуњавају услове у складу са Законом о средњем образовању и васпитању / "Службени гласник Републике Српске" број 74/08/.

Уз пријаве на наведени конкурс кандидати су дужни приложити овјерене копије докумената:

- кратку биографију са контакт телефоном и адресом становања,
- диплому о завршеном факултету и увјерење о просјечној оцјени током студирања или додатак дипломи /према Правилнику о врсти стручне спреме наставника и сарадника у средњим техничким и средњим стручним школама /"Службени гласник Републике Српске" број 29/12/.
- Увјерење о држављанству
- Извод из матичне књиге рођених
- Доказ о времену спроведеном на евиденцији незапослених лица, је увјерење или потврда коју издаје завод за запошљавање на подручју јединице локалне самоуправе гдје је кандидат пријављен
- Доказ о оствареном радном стажу – овјерена фотокопија радне књижице или увјерење издато од стране послодавца код којег је кандидат био запослен.
- Уколико се пријављује социјално угрожено лице, статус доказује рјешењем о утврђеном статусу донесеног од надлежног центра за социјални рад.

Кандидати који буду изабрани у радни однос а прије заснивања радног односа, обавезни су доставити: Љекарско увјерење о психичкој и физичкој способности за рад са ученицима.
Школа ће затражити од надлежне установе увјерење о неосуђиваности за кандидата који буду изабрани у радни однос а прије заснивања радног односа.

Изабрани кандидати обавезни су у секретаријат доставити ципсову пријаву о мјесту боравка.
Пријаву са потребном документацијом доставити Средњој школи "28. јуни" Стефана Немање 10, Лукавица, Источно Сарајево, поштом или лично.

Неблаговремене и непотпуне пријаве кандидата, комисија неће разматрати, већ ће бити евидентиране, констатујући да нису достављене благовремено или да пријаве на јавни конкурс нису потпуне, комисија ће донијети закључак којим се такве пријаве одбацују.
Конкурс ће бити отворен осам дана од дана објављивања.

РЕПУБЛИКА СРПСКА
ОШ "ПЕТАР ПЕТРОВИЋ ЊЕГОШ"
ИСТОЧНА ИЛИЦА
Ул. Бановића Страхиње 8
телефон: 057/340 – 896, факс: 057/340 – 895,
e-mail: os188@teol.net

На основу члана 114. Закона о основном образовању и васпитању ("Службени гласник Републике Српске", број: 74/08, 71/09 и 104/11) директор ОШ "Петар Петровић Његош " Источна Илица расписује:

К О Н К У Р С
за попуну упражњених радних мјеста

1. Наставник француског језика – 1 извршилац, 20 часова, на неодређено вријеме;
2. Наставник информатике – 1 извршилац, 17 часова, на неодређено вријеме;
3. Наставник биологије – 1 извршилац, 20 часова, на одређено вријеме за школску 2013/14. годину;
4. Водитељи у продуженом боравку – 4 извршиоца, пуно радно вријеме, професори разредне наставе, на одређено вријеме до краја наставног процеса у школској 2013/14. години.

Услови: Поред општих услова за заснивање радног односа, кандидати морају испуњавати услове из члана 105. Закона о основној школи ("Службени гласник Републике Српске", број: 74/08, 71/09 и 104/11) и услове прописане Правилником о стручним профилима и звањима наставника, стручних сарадника и васпитача у основној школи ("Службени гласник Републике Српске", број:77/09 и 86/10).

Пријем у радни однос вршиће се у складу са Правилником о процедури и критеријумима пријема радника у радни однос у основној школи ("Сл. гласник РС" бр: 45/12).

Уз пријаву са биографијом кандидати су дужни доставити овјерене копије сљедећих докумената:

- диплома о стеченом стручном звању,
- увјерење о држављанству,
- извод из матичне књиге рођених,
- увјерење да се против кандидата не води кривични поступак,
- увјерење или потврду издату од завода за запошљавање о времену проведеном на евиденцији незапослених лица након стицања одговарајуће стручне спреме,
- увјерење о просјечној оцјени током студирања издато од високошколске установе или додатак дипломи,
- рјешење о утврђеном статусу социјално угроженог лица донесено од надлежног центра за социјални рад (ако кандидат има утврђен тај статус),
- увјерење о дужини радног стажа издато од стране васпитно-образовне установе или послодавца гдје је стаж остварен или копија радне књижице.

Увјерење о здравственој способности доставиће, накнадно, изабрани кандидати, а прије заснивања радног односа.

Увјерење о неосуђиваности Школа ће затражити службеним путем од надлежног органа за изабраног кандидата, а прије заснивања радног односа.
Са кандидатима који испуњавају услове конкурса обавиће се интервју и писмени дио теста о чему ће кандидати бити благовремено обавијештени.
Неблаговремене и непотпуне пријаве неће бити узете у разматрање.

Приложена документација неће се враћати кандидатима.

Конкурс остаје отворен 8 дана од дана објављивања у "Гласу Српске".

Пријаве слати на адресу:

ОШ "Петар Петровић Његош" Источна Илица, ул. Бановића Страхиње 8, 71123 Источно Сарајево, са назнаком пријава на конкурс – навести радно мјесто.

РЕПУБЛИКА СРПСКА
ОШ "РУДО" РУДО
Ул. Цара Душана бр. 35
Тел./факс 058/700 – 270,
e–mail:os179@spinter.net

На основу члана 114. Закона о основном образовању и васпитању ("Службени гласник РС" број 74/08, 71/09, и 104/11) и чланом 2. и 3. Правилника о стручним профилима и звањима наставника, стручних сарадника и васпитача ("Службени гласник РС" број 77/09 и 86/10) директор Основне школе "Рудо" расписује:

ЈАВНИ КОНКУРС

1. Професор биологије – 12 часова на одређено вријеме до повратка радника са боловања,
2. Професор хемије – 8 часова на одређено вријеме до 30.12.2013. год,
3. Професор физике – 10 часова на одређено вријеме до 31.8.2014. год,

Општи услови:

- да су држављани Републике Српске односно БиХ,
- да су старији од 18 година,
- да имају општу здравствену способност,
- да нису осуђивани за кривична дјела учињена против достојанства личности, морала, службене дужности, полног интегритета, злостављања дјетета, полног и другог насиља над дјететом или малољетним лицем.

Посебни услови:

- Да имају одговарајући ниво образовања – завршен први циклус студијског програма и стручно звање у одређеној области или еквивалент, односно високу или вишу стручну спрему),

Потребна документа;
- Овјерена копија дипломе,
- Увјерење о просјеку оцјену током студирања,
- Увјерење бироа за запошљавање о времену проведеном на евиденцији незапослених,
- Увјерење о дужини радног стажа или овјерена копија радне књижице,
- Рјешење о утврђеном статусу социјално угроженог лица (уколико кандидат има статус угроженог лица),
- Увјерење о држављанству,
- Извод из матичне књиге рођених,
- Увјерење да се не води кривични поступак,
- Увјерење о психичкој и физичкој способности за рад са ученицима (доставиће примљени кандидат)

Конкурс остаје отворен 8 дана по објављивању. Пријаве са доказима о испуњавању услова доставити у затвореној коверти са назнаком "Пријава на конкурс" на адресу Основна школа "Рудо", ул. Цара Душана бр. 35, Рудо, 73260.

РЕПУБЛИКА СРПСКА
ЈУ СРЕДЊОШКОЛСКИ ЦЕНТАР "27. ЈАНУАР " РОГАТИЦА
Ул. Српске слоге 116
Тел: 058-420-681
e-mail:ssrs73ro@inecco.net

На основу члана 75. и 76. Закона о средњем образовању и васпитању ("Службени гласник РС" бр.74/08, 106/09) и члана 29. и 30. Закона о измјенама и допунама Закона о средњем образовању и васпитању ("Сл. гл. РС", бр:104/11), директор школе, р а с п и с у ј е

К О Н К У Р С
о слободним радним мјестима – наставника за школску 2013/14. годину

1. Професор српског језика - 18 часова до 31.8.2014. године
2. Професор српског језика – 4 часа до 30.6.2014. године
3. Професор музичке културе – 4 часа до 30.6.2014. године
4. Проф. стручне наставе у струци шумарство и обрада дрвета – 20 часова до 31.8.2014. године
5. Проф. енглеског језика – 2 часа до 30.6.2014. године
6. Проф. стручне наставе у машинској струци – 4 часа до 30.6.2014. године
7. Наставник практичне наставе занимање варилац 18 часова до 30.6.2014. године

I – Општи услови:

1. да је држављанин РС, односно БиХ,
2. да је старији од 18 година,
3. да има општу здравствену способност и психофизичку способност за рад са дјецом,
4. да није правоснажном пресудом осуђиван за кривична дјела учињена против достојанства личности, морала службене дужности, трговине људима, злостављања дјетета, полног и другог насиља над дјететом или малољетним лицем.

II – Посебни услови:

1. Завршен факултет одговарајућег смјера у складу са Правилником о врсти стручне спреме наставника и стручних сарадника у средњим техничким и средњим стручним школама ("Сл. гл. РС", бр:29/12) и Правилником о врсти стручне спреме наставника и стручних сарадника у гимназији ("Служб. гласник РС", бр:11/93).

III – Потребна документација:

- пријава на конкурс са кратком биографијом,
- увјерење о положеном стручном испиту,
- извод из матичне књиге рођених,
- извод из матичне књиге држављана,
- љекарско увјерење надлежне здравствене установе о општој и психофизичкој способности за рад са дјецом (доставља се након одабира кандидата, а прије заснивања радног односа),
- овјерена фотокопија дипломе, или увјерење о завршеном школовању,
- увјерење факултета о просјеку оцјена током студирања,
- увјерење Завода за запошљавање Републике Српске о времену проведеном на евиденцији незапослених лица или
- доказ о радном искуству.

Прије пријема у радни однос, обавиће се интервју са кандидатима.

Са изабраним кандидатом закључиће се уговор о раду по достави свих потребних докумената, сходно члану 75. Закона о средњем образовању и васпитању ("Службени гласник РС "бр:74/08).

Конкурс остаје отворен 8 дана од дана објављивања у дневном листу "Глас Српске".

Непотпуне и неблаговремене пријаве неће се узимати у разматрање.

Пријава са оригиналним документима о испуњавању услова огласа доставити на адресу: ЈУ СРЕДЊОШКОЛСКИ ЦЕНТАР "27. ЈАНУАР" Рогатица, ул. Српске слоге бр:98. 73220 Рогатица.
Сва ближа обавјештења могу се добити на телефоне: 058/420-081, 058-420-681.

ОПШТИНА РУДО
Ул. Драгољуба Драже Михајловића 41
73260 Рудо

На основу члана 8. Закона о министарским, владиним и другим именовањима Републике Српске ("Службени гласник Републике Српске" број:41/03), члана 18. Закона о систему јавних служби ("Службени гласник Републике Српске" број:68/07 и 109/12), Одлуке Скупштине општине Рудо о расписивању јавног конкурса за избор и именовање директора ЈЗУ Дому здравља "Др Стојана и Љубица" Рудо ("Службени гласник општине Рудо" број 9/13), члана 1. Одлуке Скупштине општине Рудо о расписивању јавног конкурса за избор и именовање директора ЈУ Центар за социјални рад Рудо ("Службени гласник општине Рудо" број 7/12), Скупштина општине Рудо,
р а с п и с у ј е

ЈАВНИ КОНКУРС
за избор и именовање директора

I - Скупштина општине Рудо расписује јавни конкурс за избор и именовање:
1. Директора ЈЗУ Дом здравља "Др Стојана и Љубица " Рудо;
2. Директора ЈУ Центра за социјални рад Рудо.

II - Опис послова

- Директор обавља послове у складу са прописима који регулишу дјелатност ЈЗУ Дом здравља "Др Стојана и Љубица" Рудо, односно ЈУ Центар за социјални рад Рудо и њиховим општим актима,

III - Мандат

Мандат директора траје четири године, са могућношћу поновног именовања.

IV - Општи услови за кандидате:

1. Да су старији од 18 година,
2. Да су држављани Републике Српске односно Босне и Херцеговине,
3. Да нису отпуштани из државне службе на било којем нивоу власти у БиХ, као резултат дисциплинске мјере у периоду од три године прије дана објављивања упражњене позиције,
4. Да се против кандидата не води кривични поступак,
5. Да нису осуђивани за кривично дјело које их чини неподобним за обављање послова упражњене позиције,
6. Да не служе казну изречену од стране Међународног суда за бившу Југославију и да нису под оптужницом тог Суда и да се нису повиновали налогу да се појаве пред Судом (члан ***IX*** став 1. Устава БиХ).

V - Посебни услови за кандидате:

1. За директора ЈЗУ Дом здравља "Др Стојана и Љубица" Рудо:
- висока стручна спрема медицинског или стоматолошког смјера
- најмање три године радног искуства у струци,
- положен стручни испит,
- успјешност у претходном раду,
- посједовање организационих и руководних способности
2. За директора ЈУ Центар за социјални рад Рудо:
- висока стручна спрема: дипломирани социјални радник, дипломирани правник, дипломирани психолог, дипломирани социолог, дипломирани педагог, дипломирани специјални педагог, дипломирани дефектолог (дипломирани специјални едукатор и рехабилитатор)
- најмање пет године радног искуства у струци,
- положен стручни испиту за рад у органима управе,
- успјешност у претходном раду
- да посједује организационе и руководне способности

VI - Сукоб интереса

Кандидати за директора не могу обављати дужности, активности или бити на положају који доводи до сукоба интереса, како је прописано Законом о министарским, владиним и другим именовањима РС ("Службени гласник Републике Српске" број:41/03) и Законом о спречавању сукоба интереса у органима власти Републике Српске ("Службени гласник Републике Српске" број:73/08).

VII - Потребна документација

Уз пријаву на конкурс кандидати су дужни доставити:
1. извод из матичне књиге рођених,
2. увјерење о држављанству,
3. биографију о кретању у служби,
4. увјерење да нису осуђивани за кривично дјело (за кандидате рођене у Републици Српској увјерење ће се прибавити службеним путем),
5. увјерење да се против њих не води кривични поступак,
6. доказ о стручној спреми - диплома,
7. доказ о положеном стручном испиту(за директора ЈЗУ Дом здравља "Др Стојана и Љубица" Рудо), доказ о положеном стручном испиту за рад у органима управе за директора ЈУ Центар за социјални рад Рудо,
8. доказ о радном искуству,
9. потписану и од надлежног органа овјерену личну изјаву за остале услове.
- Уз пријаву се може приложити оригиналан документ или његова овјерена фотокопија.

VIII - Рок за подношење пријава

Рок за подношење пријава је 15 дана од дана објављивања конкурса у "Службеном гласнику Републике Српске" и дневном листу "Глас Српске".
Ако конкурс не буде објављен истовремено у оба гласила, рок ће се рачунати од дана посљедњег објављивања.

Неблаговремене и непотпуне пријаве неће се разматрати.

Пријаве се могу доставити лично или путем поште на адресу: Скупштина општине Рудо, улица Драгољуба Драже Михајловића 41, са назнаком: "За Комисију за избор ".

Са свим кандидатима који уђу у ужи избор Комисија за избор ће обавити интервју, о чему ће кандидати бити благовремено обавијештени.

ОПШТИНА ИСТОЧНА ИЛИЦА
ГИМНАЗИЈА И СРЕДЊА СТРУЧНА ШКОЛА ИСТОЧНА ИЛИЦА
тел/факс 057/342 –735, Стефана Немање бр.10,
e-mail: gimsil@paleol.net, web: www.gim-iilidza.com

ПОНИШТЕЊЕ
ДИЈЕЛА КОНКУРСА

Поништава се дио конкурса који је Гимназија и средња стручна школа Источна Илиџа објавила у сриједу, 31.7.2013. године у дневном листу "Глас Српске" за радно мјесто под редним бројем 9. Професор географије – 4 часа, на одређено вријеме – до краја школске године.

ЈУ ОШ "СВЕТИ САВА"
ИСТОЧНО НОВО САРАЈЕВО
Карађорђева 1

e-mail: os189@teol.net

тел/факс: 057 340-414.

На основу члана 114. став 1. Закона о основном образовању и васпитању ("Службени гласник Републике Српске" број 74/08,71/09 и 104/11), директор ЈУ Основне школе "Свети Сава" Источно Ново Сарајево, расписује

КОНКУРС
за избор наставника

1. Наставник математике
- 16 часова, неодређено вријеме
2. Наставник физике
- 10 часова, неодређено вријеме
3. Наставник историје
- 5 часова, неодређено вријеме
4. Наставник вјеронауке
- 2 часа, одређено вријеме, до 30.6.2014. године
5. Наставник разредне наставе (водитељ продуженог боравка) – 1 извршилац, одређено вријеме, до 20.6.2014. године
6. Педагог (водитељ продуженог боравка) – ½ норме, одређено вријеме, до 20.6.2014. године

Поред општих услова прописаних Законом о раду кандидат треба да испуњава услове прописане чланом 105. Закона о основном образовању и васпитању ("Службени гласник Републике Српске" бр. 74/08, 71/09, 104/11) и чланом 2. и 3. Правилника о стручним профилима и звањима наставника, стручних сарадника и васпитача ("Службени гласник Републике Српске" број 77/09 и 86/10).

Уз пријаву на конкурс са краћом биографијом, адресом и контакт телефоном, кандидати су дужни доставити овјерену копију следећих докумената:

- Извод из матичне књиге рођених,
- Увјерење о држављанству,
- Диплому о завршеном првом циклусу студијског програма и стручно звање у одређеној области или еквивалент, односно висока или виша стручна спрема,
- Увјерење о просјеку оцјена током студирања или додатак дипломи,
- Увјерење или потврда завода за запошљавање о времену проведеном на евиденцији незапослених,
- Рјешење о утврђеном статусу социјално угроженог лица (уколико кандидат има статус угроженог лица),
- Увјерење о радном искуству кандидата и на којим пословима је радио (уколико кандидат има радно искуство),
- Љекарско увјерење.
Љекарско увјерење кандидат ће доставити након избора по конкурсу а прије заснивања радног односа.

Доказ о неосуђиваности за изабраног кандидата Школа ће прибавити службеним путем, а прије заснивања радног односа.

Конкурс остаје отворен 8 дана од дана објављивања.

Непотпуне и неблаговремене пријаве неће се узимати у разматрање.

Пријаве доставити у затвореној коверти са назнаком "Пријава на конкурс "

филијала ТРЕБИЊЕ

РЕПУБЛИКА СРПСКА
ОШ "ЈОВАН ЈОВАНОВИЋ ЗМАЈ"
ТРЕБИЊЕ

На основу члана 114. тачка 1. Закона о основном образовању и васпитању ("Сл. гл. РС" бр.74/08, 71/09, 104/11), члана 6. Правилника о раду школе, директор школе
р а с п и с у ј е

К О Н К У Р С
за попуну упражњених радних мјеста

1. Наставник математике за рад у ПО Ластва, са седмичном нормом од 16 часова 1 извршилац,
2. Наставник математике за рад у матичној школи, пуна норма, 1 извршилац
3. Наставник информатике за рад у матичној школи и ПО Ластва, пуна норма 1 извршилац,
4. Наставник музичке културе за рад у матичној школи и ПО Ластва са седмичном нормом од 8 часова 1 извршилац
5. Наставник енглеског језика за рад у матичној школи и ПО Љубомир и ПО Дражин ДО са седмичном нормом од 12 часова 1 извршилац
6. Наставник разредне наставе за рад у матичној школи 1 извршилац
7. Наставник разредне наставе за рад у ПО Дражин До 1 извршилац
8. Библиотекар за рад у матичној школи 1 извршилац

За радно мјесто под тачком 3. радни однос се заснива на неодређено вријеме.
За радна мјеста под тачкама 1. и 4. радни однос се заснива на одређено вријеме, до 31.8.2014. године.
За радно мјесто по тачком 2. Радни однос се заснива на одређено вријеме, до повратка наставника са боловања, а најдуже до 31.12.2013. године,
За радно мјесто под тачком 5. Радни однос се заснива на одређено вријеме, до 1.10.2013. године.
За радно мјесто под тачком 6. радни однос се заснива до 30.6.2014. године,
За радно мјесто под тачком 7. радни однос се заснива до 1.10.2013. године,
За радно мјесто под тачком 8. радни однос се заснива на одређено вријеме, до повратка наставнице са трудничког боловања, а најдуже до 10.3.2014. године
Услови:
Поред општих услова за заснивање радног односа прописаних Законом о раду ("Сл. гл. РС" бр.55/07), кандидати треба да испуњавају и посебне услове, у складу са Правилником о стручним профилима и звањима наставника, стручних сарадника и васпитача ("Сл. гл. РС" бр.77/09,86/10) и то:
- За наставнике предметне наставе – да имају високу или вишу стручну спрему за одговарајући предмет,
- За наставника разредне наставе – да имају звање професора или наставника разредне наставе
- За библиотекара – да имају високу или вишу стручну спрему библиотекарског смјера, или звање професора или наставника српског језика или професора или наставника другог језика који се учи у школама у РС.
Радно искуство:
- За радно мјесто под тачком 3. радни однос се заснива са приправником.
- За сва остала радна мјеста потребно је радно искуство од најмање годину дана на пословима радног мјеста на које се конкурише.
Уз пријаву кандидати су обавезни доставити:
- Доказ о одговарајућој школској спреми (оригинал или овјерену фотокопију);
- Извод из матичне књиге рођених,
- Увјерење о држављанству,
- Доказ о радном искуству
Кандидати треба да доставе документацију потребну за бодовање по Правилнику о процедури и критеријима пријема радника у радни однос у основној школи:
- Увјерење или потврду завода за запошљавање о времену проведеном на евиденцији незапослених,
- Увјерење високошколске установе о просјечној оцјени током студија,
- Рјешење надлежног центра за социјални рад о социјалном статусу – уколико се ради о социјално угроженом лицу коме је такав статус утврђен рјешењем надлежног Центра за социјални рад,
- Увјерење о радном стажу или овјерену фотокопију радне књижице

Непотпуне и неблаговремене пријаве неће се узимати у разматрање.

Конкурс остаје отворен 8 дана од дана објављивања у дневном листу "Глас Српске"

Пријаве слати на адресу: Основна школа "Јован Јовановић Змај" Требиње, Октобарска 1.

ЈУ ОШ "СВЕТИ ВАСИЛИЈЕ ОСТРОШКИ"
ТРЕБИЊЕ
тел: 059-285-150, 059-285-155
e/mail: os168@teol.net

На основу члана 114. став 1. Закона о основном образовању и васпитању ("Службени гласник Републике Српске" број 74/08, 71/09) и члана 28. став 1. Закона о измјенама и допунама Закона о основном образовању и васпитању ("Службени гласник Републике Српске" број 104/11), директор Јавне установе Основне школе "Свети Василије Острошки" Требиње расписује

К О Н К У Р С
за избор наставника

1. Наставник музичке културе - 15 часова, на одређено вријеме до 31.8.2014. године
2. Наставник техничког образовања - 18 часова, на одређено вријеме до 31.8.2014. године
3. Наставник математике - 20 часова, на одређено вријеме, до повратка наставнице са породиљског боловања
4. Наставник математике - 4 часа, на одређено вријеме, до 31.8.2013. године
5. Наставник разредне наставе – на одређено вријеме до повратка наставнице са породиљског боловања
- Потребно је да кандидати имају радно искуство од најмање годину дана у настави.

Кандидат треба да испуњава услове предвиђене Законом о раду, Законом о основном образовању и васпитању, Правилником о стручним профилима и звањима наставника, стручних сарадника и васпитача и другим актима.

Процедура пријема радника биће обављена у складу са Правилником о процедури и критеријумима пријема радника у радни однос у основној школи ("Службени гласник Републике Српске" број 45/12).

Уз пријаву на конкурс, на којој ће обавезно навести адресу и број контакт телефона, кандидати су дужни да доставе сљедећа документа:

1. Овјерену фотокопију дипломе (дипломе одговарајуће стручне спреме које нису издате у Босни и Херцеговини и Републици Србији или на територији бивше СФРЈ до 6. априла 1992. године морају бити нострификоване)
2. Увјерење о држављанству
3. Извод из матичне књиге рођених или овјерену фотокопију личне карте
4. Љекарско увјерење о физичкој и здравственој способности за рад са ученицима (доставља се по избору кандидата)
5. Увјерење о некажњавању
6. Увјерење или потврду о времену проведеном на евиденцији незапослених лица коју издаје Завод за запошљавање на подручју јединице локалне самоуправе гдје је кандидат пријављен
7. Увјерење о просјечној оцјени током студирања коју издаје високошколска установа или је додатак дипломи
8. Рјешење о утврђеном статусу социјално угроженог лица (уколико је кандидату такав статус утврђен) донесен од надлежног Центра за социјални рад
9. Увјерење о оствареном радном стажу издато од стране васпитно-образовне установе или неког другог послодавца или овјерена фотокопија радне књижице

Сви кандидати који испуњавају услове конкурса биће тестирани и интервјуисани.

Конкурс остаје отворен 8 (осам) дана од дана објављивања.

У случају да се не пријаве кандидати са радним искуством, разматраће се и пријаве кандидата без радног искуства.

Неблаговремене и непотпуне пријаве неће се разматрати.

Пријаве са потребним документима слати на адресу школе: ЈУ ОШ "Свети Василије Острошки", Горичка бр. 19, Требиње.

ЈУ ЗА ПРЕДШКОЛСКО ВАСПИТАЊЕ И ОБРАЗОВАЊЕ ДЈЕЦЕ "НАША РАДОСТ" ТРЕБИЊЕ
Светосавска број 5
101 Требиње
Тел/факс 059 220 110

На основу члана 65. и члана 66. Закона о предшколском васпитању и образовању ("Службени гласник Републике Српске" број: 119/08 и 1/12) директор Јавне установе за предшколско васпитање и образовање дјеце "Наша радост" Требиње, расписује

К О Н К У Р С
за пријем радника у радни однос

1. Професор предшколског васпитања и образовања ВСС.....1 извршилац, на неодређено вријеме

Уз пријаву на конкурс, кандидати су дужни да, као доказ о испуњавању услова конкурса, доставе сљедећа документа (оригиналне или овјерене копије, не старије од шест мјесеци):

- Диплому о стеченој стручној спреми;
- Увјерење о положеном стручном испиту;
- Извод из матичне књиге рођених;
- Увјерење о држављанству;
- Увјерење да се против кандидата не води кривични поступак (по пријему);
- Увјерење о радној способности (по пријему);
- Краћу биографију.

Посебан услов: најмање петнаест (15) година радног искуства у предшколској струци.

Рок за подношење пријава је 8 дана од дана објављивања конкурса. Пријаве са доказима о испуњавању услова доставити Јавној установи за предшколско васпитање и образовање дјеце "Наша радост" Требиње, Светосавска број 5, 89 101 Требиње.

Непотпуне и неблаговремене пријаве неће се узети у разматрање. У пријави навести контакт телефон.

РЕПУБЛИКА СРПСКА
ЈУ ОСНОВНА МУЗИЧКА ШКОЛА
ФОЧА

На основу члана 114. и члана 129. Закона о основном образовању и васпитању ("Службени гласник Републике Српске" број:74/08, 71/09 и 104/11), директор ЈУ Основне музичке школе Фоча, расписује

К О Н К У Р С
за упражњена радна мјеста
за школску 2013/1014. годину

1. Наставник гитаре на неодређено вријеме, од 2.9.2013. године (завршена музичка академија и звање дипломирани музичар - гитариста), 1 (један) извршилац – 24 часа;

2. Наставник клавира на одређено вријеме, од 2.9.2013. до 27.12.2013. године, (завршена музичка академија и звање дипломирани музичар – пијаниста), 1 (један) извршилац – 6 часова;

Пријављени кандидати треба да, осим услова утврђеним Законом о раду, испуњавају и услове прописане у члану 105. Закона о основном образовању и васпитању:

- имају ниво образовања – завршен први циклус студијског програма и стручно звање у одређеној области или еквивалент, односно високу или вишу стручну спрему;
- имају љекарско увјерење, од надлежне здравствене установе, о психичкој и физичкој способности за рад са ученицима;
- да нису осуђивани правоснажном пресудом за кривична дјела учињена против достојанства личности, морала, службене дужности, полног интегритета, злостављања дјетета, полног и другог насиља над дјететом или малољетним лицем;

Уз пријаву на расписани конкурс (са биографијом), кандидати достављају сљедећа документа или овјерене фотокопије:

1. Диплому о завршеном образовању;
2. Родни лист;
3. Увјерење о држављанству;
4. Љекарско увјерење о психофизичкој и здравственој способности за рад са ученицима – доставиће само изабрани кандидат по конкурсу а прије заснивања радног односа;

У складу са Правилником о процедури и критеријумима пријема радника у радни однос у основној школи ("Службени гласник Републике Српске" број 45/12), биће вршено бодовање кандидата, по утврђеним критеријумима.

Уколико испуњава опште услове, у радни однос биће примљен кандидат који оствари највећи број бодова по критеријумима утврђеним поменутим Правилником.

Кандидати, уз обавезну документацију, треба да доставе и:

- Доказ о времену проведеном на евиденцији незапослених лица, у форми увјерења или потврде, издате од завода за запошљавање на подручју јединице локалне самоуправе гдје је кандидат пријављен;
- Доказ о просјечној оцјени током студирања, у форми увјерења издатог од стране високошколске установе или додатком на дипломи о завршеном образовању;
- Доказ о статусу социјално угроженог лица, под условом да посједује рјешење о статусу социјално угроженог лица, издатог од стране надлежног центра за социјални рад;
- Доказ о оствареном радном стажу (уколико има радног стажа), у форми увјерења издатог од стране васпитно-образовне установе или увјерење о стажу из кога се јасно види:

1) Врста посла,
2) Степен стручне спреме и
3) Дужина оствареног радног стажа по врстама посла.

Кандидат доставља и овјерену фотокопију радне књижице.

Увјерење о неосуђиваности, од надлежног центра јавне безбједности, затражиће Школа, након што кандидат буде изабран, а прије заснивања радног односа.

- Достављена документација не може бити старија од 6 мјесеци;
- Уговор о раду почиње тећи од датума пријема;
- Конкурс остаје отворен 8 (осам) дана од дана објављивања;
- Непотпуне и неблаговремене пријаве неће се узимати у разматрање;
- Документација послата уз пријаву на конкурс се не враћа.

Пријаве на конкурс доставити на адресу: ЈУ Основна музичка школа Фоча, ул. Немањина бб, 73 300 Фоча.

РЕПУБЛИКА СРПСКА
ЈУ ОШ "СВЕТИ САВА"
ФОЧА

Немањина бб 73300 Фоча, тел-факс 058/221-391;
тел 058/221-390; 058/210-261;
тел.058/220-260; 058/220-261;
e-mail os177@teol.net

На основу члана 114. и 129. Закона о основном образовању и васпитању ("Службени гласник Републике Српске" бр. 74/08, 71/09 и 104/11), а по указаној потреби, директор Јавне установе Основне школе "Свети Сава" из Фоче,
р а с п и с у ј е

К О Н К У Р С
за попуну слободних радних мјеста
за школску 2013/2014. годину

1. Психолог, на одређено вријеме до повратка радника са породиљског одсуства, 1 извршилац - пуна норма, почев од 1.9.2013. године; без радног искуства;
2. Наставник енглеског језика, на одређено вријеме до повратка радника са породиљског одсуства, 1 извршилац - пуна норма, рад у ЦШ и ПО Миљевина, почев од 1.9.2013. године; са радним искуством;
3. Наставник француског језика, на одређено вријеме од 1.9.2013. до 31.8.2014. године, 1 извршилац – 6 часова у ЦШ; без радног искуства;
4. Наставник руског језика, на одређено вријеме од 1.9.2013. до 31.8.2014. године, 1 извршилац – 4 часа у ПО Миљевина; без радног искуства;
5. Наставник историје, на одређено вријеме од 1.9.2013. до 31.8.2014. године, 1 извршилац – 10 часова у ЦШ и ПО Миљевина; са радним искуством;
6. Наставник математике, на одређено вријеме од 1.9.2013. до 31.8.2014. године, 1 извршилац – 8 часова у по Миљевина; без радног искуства;
7. Наставник физике, на одређено вријеме од 1.9.2013. до 31.8.2014. године, 1 извршилац – 4 часа у ПО Миљевина; без радног искуства;
8. Наставник разредне наставе, на одређено вријеме од 1.9.2013. до 31.8.2014. године, 1 извршилац – пуна норма, рад у ПО Миљевина; са радним искуством;
9. Наставник разредне наставе, на одређено вријеме од 1.9.2013. до 31.8.2014. године, 1 извршилац - пуна норма, рад у ЦШ ; са радним искуством;

Пријављени кандидати треба да, осим услова утврђених Законом о раду, испуњавају и услове прописане у члану 105. Закона о основном образовању и васпитању:

а) имају одговарајући ниво образовања – завршен први циклус студијског програма и стручно звање у одређеној области или еквивалент, односно високу или вишу стручну спрему;

б) имају љекарско увјерење, од надлежне здравствене установе, о психичкој и физичкој способности за рад са ученицима;

в) нису осуђивани правоснажном пресудом за кривична дјела учињена против достојанства личности, морала, службене дужности, полног интегритета, злостављања дјетета, полног и другог насиља над дјететом или малољетним лицем.

Уз пријаву на конкурс (са биографијом), кандидати обавезно достављају сљедећа документа или овјерене фотокопије:

1. Диплому о завршеном образовању;
2. Родни лист;
3. Увјерење о држављанству, а
4. Љекарско увјерење о психофизичкој и здравственој способности за рад са ученицима (доставиће само одабрани кандидат по конкурсу, а прије заснивања радног односа);

У пријави на конкурс кандидати обавезно треба да назначе за које радно мјесто конкуришу. Уколико конкуришу на више радних мјеста, расписаних конкурсом, кандидати треба да доставе посебне пријаве, за свако радно мјесто на које конкуришу.

У пријави на конкурс кандидати обавезно треба да наведу тачне адресе становања и бројеве контакт телефона (по могућности бројеве мобилних телефона).

У складу са Правилником о процедури и критеријумима пријема радника у радни однос у основној школи ("Службени гласник Републике Српске" бр. 45/12) биће вршено бодовање кандидата, по утврђеним критеријумима.

Уколико испуњава опште услове, у радни однос биће примљен кандидат који оствари највећи број бодова по критеријумима утврђеним поменутим Правилником.

Кандидати, уз обавезну документацију, треба да доставе и:

- Доказ о времену проведеном на евиденцији незапослених лица, у форми увјерења или потврде, издате од завода за запошљавање на подручју јединице локалне самоуправе гдје је кандидат пријављен;
- Доказ о просјечној оцјени током студирања, у форми увјерења издатог од стране високошколске установе или додатком на дипломи о завршеном образовању;
- Доказ о статусу социјално угроженог лица, под условом да посједује рјешење о статусу социјално угроженог лица, издатог од стране надлежног центра за социјални рад;
- Доказ о оствареном радном стажу (уколико има радног стажа), у форми увјерења издатог од стране васпитно-образовне установе или увјерење о стажу изван васпитно-образовне установе у којој је радни стаж остварен из кога се јасно види:

а) врста посла,
б) степен стручне спреме и
в) дужина оствареног радног стажа по врстама посла;

Кандидат доставља и овјерену фотокопију радне књижице.

Напомена: У зависности да ли су кандидати са или без радног искуства, односно на које радно мјесто конкуришу, достављају, односно не достављају документацију о радном искуству.

Увјерење о неосуђиваности, од надлежног центра јавне безбједности (према мјесту рођења кандидата), затражиће Школа, након што кандидат буде изабран, а прије заснивања радног односа.

Конкурс остаје отворен 8 (осам) дана од дана објављивања.

Непотпуне и неблаговремене пријаве неће се узимати у разматрање.

Документација послата уз пријаву на конкурс се не враћа.

Пријаве на конкурс доставити на адресу Школе, Немањина бб, 73300 Фоча, препоручено или директно у школу.

ЈУ СРЕДЊОШКОЛСКИ ЦЕНТАР
"СВЕТОЗАР ЋОРОВИЋ"
Светосавска бр.22
ЉУБИЊЕ

К О Н К У Р С
за пријем у радни однос на одређено вријеме до краја школске 2013/2014. године

1. Професор математике 14 часова седмично / 8 часова у школи у Љубињу и 6 часова у одјељењу у Берковићима 1 извршилац,
2. Професор физике 8 часова седмично 1 извршилац.
3. Професор музичке културе 2 часа седмично 1 извршилац,

Поред општих услова предвиђених Законом о раду – Пречишћени текст ("Службени гласник Републике Српске", бр 55/07), кандидат треба да испуњава и посебне услове из члана 75. Закона о средњем образовању и васпитању ("Службени гласник Републике Српске", бр.74/08, 106/09 и 104/11), Правилника о врсти стручне спреме наставника и сарадника у гимназији ("Службени гласник Републике Српске",бр 11/93) и Правилника о врсти стручне спреме наставника и стручних сарадника у средњим стручним и средњим техничким школама ("Службени гласник Републике Српске", бр. 29/12).

Потребни документи уз пријаву на конкурс (не старији од 6 мјесеци):

- Диплома о завршеном високом образовању у трајању од четири године,
- Увјерење о положеном стручном испиту,
- Извод из матичне књиге рођених,
- Увјерење о држављанству,
- Увјерење надлежног суда о невођењу кривичног поступка
- Увјерење завода за запошљавање на подручју јединице локалне самоуправе гдје је кандидат пријављен о времену проведеном на евиденцији незапослених лица (уколико се лице налази на евиденцији)
- Увјерење високошколске установе о просјечној оцјени студирања или додатак дипломи ако просјечна оцјена није уписана у диплому,
- Увјерење о дужини радног стажа,
- Рјешење надлежног центра за социјални рад о утврђеном статусу социјално угроженог лица (уколико лице има тај статус)

Све копије докумената треба да буду овјерене.
Љекарско увјерење о психичкој и физичкој способности за рад са ученицима се доставља након што кандидат буде изабран на конкурсу, а прије заснивања радног односа.
Школа ће службеним путем прибавити увјерење о неосуђиваности за кандидата који буде изабран на конкурс, а прије заснивања радног односа.
Кандидати који испуњавају услове конкурса биће позвани на тестирање и интервју.
Конкурс остаје отворен осам дана од дана објављивања.
Непотпуне и неблаговремене пријаве неће се узимати у разматрање.
Пријаве са одговарајућом документацијом доставити на адресу Јавна установа Средњошколски центар "Светозар Ћоровић", Светосавска 22, Љубиње са назнаком "ПРИЈАВА НА КОНКУРС" .

ЈУ ОШ "ЊЕГОШ" БЕРКОВИЋИ
Берковићи бб, 88 363 Берковићи
Тел. 059/860-113; 860-100, e-mail:os175@teol.net

На основу потреба за радницима, а у складу са чланом 114. став (1) и чланом 129. став (3) тачка м) Закона о основном образовању и васпитању ("Службени гласник Републике Српске.", број:74 /08, 71/09 и 104/11), Одлуке о слободном радним мјестима, број:228/13 од 26.7.2013. године и писмене сагласности предсједника актива директора, директор, ЈУ Основне школе "Његош" у Берковићима, р а с п и с у ј е

К О Н К У Р С
за попуну упражњеног радног мјеста

1. Професор разредне наставе, 1 извршилац, до повратка раднице са боловања,
2. Наставник математике, 4 часа седмично (одређено вријеме до 31.8.2014. год)
3. Наставник техничког образовања, 6 часова седмично (неодређено вријеме),
4. Наставник основа информатике, 6 часова седмично (неодређено вријеме),
5. Наставник музичке културе, 4 часа седмично (неодређено вријеме),
6. Наставник физике, 10 часова седмично (неодређено вријеме).

Поред општих услова утврђених Законом о раду, кандидати треба да испуњавају и услове у складу са чланом 105. Закона о основном образовању и васпитању ("Службени гласник Републике Српске", број: 74/08, 71/09 и 104/11) и Правилника о стручним профилима и звањима наставника, стручних сарадника и васпитача ("Службени гласник Републике Српске", број: 77/09 и 86/10).

Кандидати су дужни доставити сљедећа докумената или овјерене фотокопије:

1. Пријаву са кратком биографијом и бројем телефона,

2. Диплому о завршеном првом циклусу студијског програма и стручно звање у одређеној области или еквивалентом, односно високој или вишој стручној спреми (кандидати који су завршили студијски програм до 6.4.1992. године у бившој СФРЈ као и кандидати који су завршили студијски програм у Републици Србији нису дужни нострификовати диплому а сви остали који су завршили студијски програм у иностранству послије горе наведеног датума, дужни су доставити и потврду о нострификацији).
3. Извод из матичне књиге рођених,
4. Увјерење о држављанству Републике Српске и БиХ,

У складу са Правилником о процедури и критеријумима пријема радника у радни однос у основној школи ("Службени гласник Републике Српске", број 45 од 22.5.2012. године) биће вршено бодовање кандидата, те поред наведеног кандидати уз обавезну документацију треба да доставе:

а) Увјерење Завода за запошљавање на подручју јединице локалне самоуправе гдје је кандидат пријављен о времену проведеном на евиденцији

незапослених лица у стручној спреми траженој конкурсом,

б) Просјечна оцјена током студирања (Увјерење издато од високошколске установе или додатак дипломи),

в) Увјерење послодавца код којег је кандидат био запослен о радном стажу оствареном на радним мјестима која су одговарала стручној спреми и профилу који се тражи овим конкурсом и из којег се јасно види: врста посла, степен стручне спреме дужина оствареног радног стажа по врстама посла. (Кандидат доставља и овјерену фотокопију радне књижице).

г) Рјешење уколико је утврђен статус социјалног лица донесено од надлежног Центра за социјални рад. (Уколико кандидат има утврђен статус социјално угроженог лица)

О времену и мјесту тестирања и давања интервјуа сви кандидати који испуњавају услове конкурса биће обавијештени путем телефона.

Љекарско увјерење о психичкој и физичкој способности за рад са ученицима не старије од шест мјесеци и увјерење о неосуђиваности, доставља кандидат који буде изабран по конкурсу, а прије заснивања радног односа.

Пријаве са потребним документима доставити лично или путем поште на адресу: ЈУ Основна школа "Његош" Берковићи, Берковићи бб, 88363 Берковићи (са назнаком: Пријава на конкурс).

Школа не преузима обавезу враћања докумената. Непотпуне и неблаговремене пријаве неће се узимати у разматрање.

Конкурс остаје отворен 8 дана од дана објављивања у дневним новинама "Глас Српске".

ЈУ ОШ "ВУК КАРАЏИЋ" ТРЕБИЊЕ
Милоша Црњанског бр 4
Тел/факс: 059 271 720; 220 014
Број: 388/13

К О Н К У Р С
за пријем у радни однос

1. Наставник физике за 20 часова, на одређено вријеме, до 31.8.2014. године.
2. Наставник музичке културе за 5 часова, на одређено вријеме, до 31.8.2014. године.
3. Наставник српског језика за 13 часова, на одређено вријеме, до 31.8.2014. године.
4. Наставник разредне наставе - 2 извршиоца, на одређено вријеме, до 31.8.2014. године.

Потребно је да кандидати имају радно искуство од најмање годину дана у настави.

Поред услова предвиђених Законом о раду, кандидати треба да испуњавају услове прописане и Правилником о стручним профилима и звањима наставника и сарадника и васпитача ("Службени гласник Републике Српске", бр. 77/09).

Процедура пријема радника биће обављена у складу са Правилником о процедури и критеријумима пријема радника у радни однос у основној школи ("Службени гласник Републике Српске", бр. 45/12).

Уз пријаву на конкурс, кандидати су дужни да доставе сљедећа документа:

1. Овјерену копију дипломе (за дипломе стечене након 6.0.1992. године ван граница Републике Босне и Херцеговине и Републике Србије, уложити Рјешење о признавању - нострификацији);
2. Извод из матичне књиге рођених;
3. Увјерење о држављанству;
4. Увјерење о некажњавању;
5. Увјерење или потврду о времену проведеном на евиденцији незапослених лица коју издаје Завод за запошљавање на подручју јединице локалне самоуправе гдје је кандидат пријављен;
6. Увјерење о просјечној оцјени током студирања коју издаје високошколска установа или је додатак дипломи;
7. Рјешење о утврђеном статусу социјално угроженог лица (уколико је кандидату такав статус утврђен), донесеном од надлежног Центра за социјални рад.
8. Увјерење о оствареном радном стажу издато од стране васпитно-образовне установе или неког другог послодавца или овјерена фотокопија радне књижице (односи се на кандидате који имају радно искуство).

Сви кандидати који испуњавају услове конкурса биће тестирани и интервјуисани.

Пријаву на конкурс и потребна документа кандидати су дужни да доставе лично или путем поште на адресу: ЈУ Основна школа "Вук Караџић" Милоша Црњанског бр. 4, 89 101 Требиње.

Љекарско увјерење кандидат доставља након избора по конкурсу, а прије заснивања радног односа. Непотпуне и неблаговремено достављене пријаве неће бити разматране.

Оглас остаје отворен осам (8) дана од дана објављивања.

РЕПУБЛИКА СРПСКА
ЈУ ОШ "ЉУТИЦА БОГДАН" КАЛИНОВИК

На основу члана 114. и 129. Закона о основном образовању и васпитању ("Службени гласник Републике Српске" број 74/08, 71/09 и 104/11) и Правилника о процедури и критеријумима пријема радника у основној школи ("Службени гласник Републике Српске" број 45/12), директор школе расписује конкурс за пријем радника.

КОНКУРС
за попуну слободних радних мјеста

1. Наставник хемије – 4 часа седмично,
2. Наставник ликовне културе – 5 часова седмично,
3. Наставник информатике и техничког образовања – 8 часова седмично.

Уз пријаву на расписани конкурс, кандидати су дужни доставити сљедећа документа или овјерене фотокопије:

- Диплому о стручној спреми,
- Извод из матичне књиге рођених или копију личне карте,
- Увјерење о држављанству,
- Љекарско увјерење о психофизичкој и здравственој способности за рад са ученицима (доставља само одабрани кандидат по конкурсу, а прије заснивања радног односа) ,
- Увјерење о неосуђиваности, (затражиће школа по пријему радника у радни однос од надлежног органа),
- Просјек оцјена током студирања,
- Потврда о времену проведеном на евиденцији Завода за запошљавање,
- Потврда о дужини радног стажа(у васпитно – образовној установи и ван ње)
- Рјешење о утврђеном статусу социјално угроженог лица издато од надлежног центра за социјални рад (уколико има тај статус)

Кандидати се примају на одређено вријеме – до краја школске 2013/14. године.

Сви кандидати треба да испуњавају услове предвиђене Законом о основном образовању и васпитању ("Службени гласник Републике Српске" број 74/08, 71/09 и 104/11).

Конкурс је отворен осам (8) дана од дана објављивања у јавном гласилу.

Пријаве на конкурс слати на адресу школе, Српских добровољаца бб, 71230 Калиновик, или доставити лично.

РЕПУБЛИКА СРПСКА
ОШ "РИСТО ПРОРОКОВИЋ"
НЕВЕСИЊЕ
Ул. Обрена Ивковића б.б.
Тел/фаю: 059/610-060; e-mail: os174@teol.net

На основу члана 114. став 1. и 129. став 3 тачка м) Закона о основном образовању и васпитању ("Сл. гл. РС" број:74/08, 71/09 и 104/11) и Правилника о процедури и критеријумима пријема радника у радни однос у основној школи ("Сл. гл. РС" број:45/12), директор школе расписује

КОНКУРС
за попуну упражњених радних мјеста:

1. Наставник руског језика – 20 часова редовне наставе (на одређено вријеме - до 31.8.2014) 1 извршилац
2. Наставник руског језика – 4 часа редовне наставе (на одређено вријеме - до 31.8.2014. године) 1 извршилац
3. Наставник француског језика – 8 часова редовне наставе (на одређено вријеме - до 31.12.2013. године) 1 извршилац
4. Наставник физике – 20 часова редовне наставе (на неодређено вријеме) 1 извршилац
5. Наставник физике – 16 часова редовне наставе (на одређено вријеме - 31.8.2014. године) 1 извршилац
6. Наставник математике – 8 часова редовне наставе (на одређено вријеме - 31.8.2014. године) 1 извршилац
7. Наставник биологије – 14 часова редовне наставе (на одређено вријеме - 31.8.2014. године) 1 извршилац
8. Наставник историје – 3 часа редовне наставе (на одређено вријеме - 31.8.2014. године) 1 извршилац
9. Наставник разредне наставе – (на одређено вријеме - 31.8.2014. године) 1 извршилац
10. Наставник разредне наставе – (на одређено вријеме – до повратка радница са породиљског боловања) 2 извршиоца

Услови конкурса:

Уз пријаву на конкурс кандидати су дужни доставити доказе (овјерене фотокопије или оригинале) о испуњавању општих услова прописаних Законом о раду –пречишћени текст ("Сл. гл. РС" број:55/07) и посебних услова прописаних Законом о основном образовању и васпитању ("Сл. гл. РС" број:74/08, 71/09 и 104/11), Правилником о стручним профилима и звањима наставника, стручних сарадника и васпитача ("Сл. гл. РС" број:77/09 и 86/10) и Правилником о процедури и критеријумима пријема радника у радни однос у основној школи ("Сл. гл. РС" број:45/12):

- диплому о завршеној високој или вишој школи,

(Дипломе одговарајуће стручне спреме које нису издате у БиХ и Републици Србији или на територији бивше СФРЈ до 6.4.1992. године морају бити нострификоване)

- родни лист,
- држављанство БиХ и РС,
- потврду о времену проведеном на евиденцији незапослених лица коју води завод за запошљавање на подручју јединице локалне самоуправе гдје је кандидат пријављен,
- увјерење о просјечној оцјени током студирања, ако није уписана у диплому,
- овјерену фотокопију радне књижице, уколико је кандидат био у радном односу,
- рјешење надлежног центра за социјални рад о утврђеном статусу социјално угроженог лица (у колико лице има тај статус),
- (љекарско увјерење кандидати достављају након што буду одабрани на конкурсу, а прије заснивања радног односа).
- Увјерење о неосуђиваности прибавиће Школа службеним путем за кандидата који буде изабран по конкурсу а прије заснивања радног односа).

Конкурс је отворен 8 (осам) дана од дана објављивања.

Пријаве слати на адресу: ОШ "Ристо Пророковић", Обрена Ивковића бб, 88280 Невесиње или лично код секретара школе уз назнаку "за конкурс".

Непотпуне и неблаговремене пријаве неће се разматрати.

Школа не преузима обавезу враћања документације кандидатима који не буду изабрани, те исте могу подићи у канцеларији секретара Школе.
За све информације кандидати се могу обратити на број телефона: 059/610-060

РЕПУБЛИКА СРПСКА
ЈУ ОШ "СВЕТИ САВА"
БИЛЕЋА
Херцеговачких устаника бб.
Тел. 059 380270, e-mail: os171@teol.net
Број: 68-1/13
Датум: 5.8.2013.
На основу члана 114. став 1. и 129. став 3. тачка м) Закона о основном образовању и васпитању ("Службени гласник Републике Српске", број: 74/08,71/09 и 104/11), директор ЈУ Основне школе "Свети Сава" у Билећи, расписује

К О Н К У Р С
за попуну упражњеног радног мјеста

1. Наставник разредне наставе – 1 извршилац у ПО Дивин на одређено вријеме до повратка радника са породиљског одсуства а најдаље до 31.8.2014. године,
2. Наставник разредне наставе – 1 извршилац – приправник у ПО Мека Груда,
3. Наставник математике– 1 извршилац на 16 часова седмичне норме у ПО Мека Груда на неодређено вријеме,
4. Наставник техничког образовања – 1 извршилац на 6 часова редовне наставе (4 часа у ПО Мека Груда и 2 часа у ПО Дивин) на одређено вријеме до 31.8.2014. године,
5. Наставник информатике – 1 извршилац на 4 часа редовне наставе седмично у ПО Мека Груда на одређено вријеме до 31.8.2014. године,
6. Наставник биологије – 1 извршилац на 6 часова редовне наставе седмично (4 часа у ПО Дивин и 2 часа у ПО Мека Груда) на одређено вријеме до 31.8.2014. године.

Општи услови:

Општи услови које кандидати треба да испуњавају су:

- да је држављанин Републике Српске односно БиХ,
- да је пунољетан и
- да је радно способан.

Поред општих услова утврђених Законом о раду – пречишћени текст ("Службени гласник Републике Српске", број:55/07), кандидати треба да испуњавају и посебне услове утврђене чланом 105, 106. став 1, 2. и 3. и 111. Закона о основном образовању и васпитању ("Службени гласник Републике Српске", број: 78/08, 71/09 и 104/11) и чланом 2. и 3. Правилника о стручним профилима и звањима наставника, стручних сарадника и васпитача ("Службени гласник Републике Српске", број: 77/09 и 86/10) и то:

- да имају одговарајући ниво образовања - завршен први циклус студијског програма и стручно звање у одређеној области или еквивалент, односно високу или вишу стручну спрему, (диплома мора бит призната, уколико није стечена на територији СФРЈ до 6. априла 1992. године или није стечена у БиХ и Републици Србији)
- да имају љекарско увјерење, од надлежне здравствене установе, о психичкој и физичкој способности за рад са ученицима,
- да нису правоснажном пресудом осуђивани за кривична дјела учињена против достојанства личности, морала, службене дужности, полног интегритета, злостављања дјетета, полног и другог насиља над дјететом или малољетним лицем,
- најмање једна година радног искуства у струци (за кандидате под редним бројем 1, 4, 5, и 6).

Уз пријаву на конкурс (са кратком биографијом, адресом и контакт телефоном) кандидати су дужни доставити сљедећа документа:

1. диплому о одговарајућој стручној спреми,
2. извод из матичне књиге рођених,
3. увјерење о држављанству Републике Српске и Босне и Херцеговине,
4. доказ о радном искуству у струци, (овјерена фотокопија радне књижице или потврда школе о обављеном волонтерском раду из које се види на којим пословима и са којом стручном спремом и профилом је стечено радно искуство).

Пријем кандидата у радни однос вршиће се у складу са Правилником о процедури и критеријумима пријема радника у радни однос у основној школи ("Службени гласник Републике Српске", број:45/12).

У складу са наведеним Правилником биће вршено бодовање кандидата, те поред наведеног, кандидати уз обавезну документацију треба да доставе и:

- Увјерење Завода за запошљавање на подручју јединице локалне самоуправе гдје је кандидат пријављен о времену проведеном на евиденцији незапослених лица у стручној спреми траженој конкурсом,
- Увјерење издато од високошколске установе о просјечној оцјени коју је кандидат остварио током студирања или додатак дипломи,
- Рјешење о утврђеном статусу социјално угроженог лица донесено од надлежног Центра за социјални рад (достављају само кандидати који имају признат статус социјално угроженог лица).
- Увјерење о оствареном радном стажу издато од стране васпитно-образовне установе на радном мјесту која су одговарала стручној спреми и профилу, а који се тражи овим конкурсом на који се кандидат пријављује или увјерење о радном стажу изван васпитно-образовне установе у којој је радни стаж остварен након стицања стручне спреме и профила траженог конкурсом, и из којег се јасно види: врста посла који је обављао, са којом стручном спремом и профилом, дужина оствареног радног стажа по врстама посла, (за кандидате под редним бројем 1,4, 5. и 6.)

Кандидат доставља и овјерену копију радне књижице.

Изабрани кандидат ће прије заснивања радног односа доставити љекарско увјерење о психичкој и физичкој способности за рад са ученицима (не старије од шест мјесеци), а увјерење да није правоснажном пресудом осуђивано за кривична дјела из члана 105. став 5. Закона о основном образовању и васпитању (Школа ће службеним путем тражити за кандидата који буде изабран, а прије заснивања радног односа).

Сви кандидатима који испуњавају услове конкурса биће благовремено обавијештени, путем контакт телефона, о термину писменог теста који се односи на познавање струке и послова прописаних наставним планом и програмом и интервјуа (обавезно у пријави навести контакт телефон).

Документација која се доставља уз пријаву на јавни конкурс мора бити у оригиналу или овјереној копији.

Пријаве са доказима о испуњавању услова могу се доставити лично или поштом на адресу: ЈУ Основна школа "Свети Сава" Билећа, Херцеговачких устаника бб.

Документа приложена уз пријаву неће се враћати кандидатима.

Непотпуне и неблаговремене пријаве неће се узимати у разматрање.

Конкурс остаје отворен 8 дана од дана објављивања.

Рок за подношење пријава за све расписане огласе - конкурсе почиње се рачунати од првог наредног дана од дана објављивања. Ако задњи дан рока пада у недјељу или дан у који се по закону не ради, трајање рока се продужава за први радни дан. Сви кандидати који се пријављују на оглас - конкурс, морају испуњавати опште услове предвиђене законом.

Пријаве на оглас - конкурс са правно ваљаним доказима о испуњавању услова за обављање послова на одређено радном мјесту упутити на адресу послодавца. Непотпуне и неблаговремене пријаве неће се узимати у разматрање.

На основу одредби члана 124. Закона о локалној самоуправи ("Службени гласник Републике Српске", број: 101/04, 42/05 и 118/05), и одредби члана 11. Правилника о организацији и систематизацији радних мјеста Административне службе општине Кнежево ("Службени гласник општине Кнежево", број: 5/13 и 6/13), начелник општине Кнежево, расписује

ЈАВНИ КОНКУРС

за пријем приправника
у Административну службу општине Кнежево

Расписује се јавни конкурс за пријем приправника у Административну службу општине Кнежево на одређено вријеме - за обављање приправничког стажа.

Јавни конкурс се расписује за пријем сљедећих приправника:
1. Економски техничар, један извршилац
2. Дипломирани санитарни инжењер, два извршиоца
3. Дипломирани правник, два извршиоца
4. Дипломирани инжењер саобраћаја, један извршилац
5. Дипломирани економиста, један извршилац
6. Дипломирани социолог, један извршилац
7. Професор разредне наставе, један извршилац
8. Дипломирани педагог, један извршилац

Приправнички стаж за кандидате под редним бројем 1. траје шест мјесеци, а за кандидате под редним бројевима 2, 3, 4, 5, 6, 7. и 8. дванаест мјесеци.
Кандидати за пријем приправника треба да испуњавају опште и посебне услове.

I ОПШТИ УСЛОВИ
1. Да је држављанин Републике Српске, односно Босне и Херцеговине,
2. Да је старији од 18 година,
3. Да има општу здравствену способност,
4. Да није осуђиван за кривично дјело на безусловну казну затвора од најмање шест мјесеци или за кривично дјело које га чини неподобним за обављање послова у административној служби јединице локалне самоуправе.

II ПОСЕБНИ УСЛОВИ
За кандидате под редним бројем 1. - ССС економског смјера,
За кандидате под редним бројем 2. - ВСС технолошког смјера,
За кандидате под редним бројем 3. - ВСС правног смјера,
За кандидате под редним бројем 4. - ВСС саобраћајног смјера,
За кандидате под редним бројем 5. - ВСС економског смјера,
За кандидате под редним бројем 6. - ВСС социолошког смјера,
За кандидате под редним бројем 7. - ВСС педагошког смјера,
За кандидате под редним бројем 8. - ВСС педагошког смјера.

III Уз пријаву на конкурс кандидати су дужни доставити:
- Увјерење о држављанству,
- Извод из матичне књиге рођених,
- Овјерену копију личне карте,
- Љекарско увјерење,
- Увјерење о неосуђиваности, не старије од три мјесеца,
- Овјерена копија дипломе.

IV Сви кандидати који испуњавају опште и посебне услове конкурса биће позвани на улазни интервју пред Комисијом за пријем приправника. О времену и мјесту спровођења интервјуа кандидати ће бити благовремено обавијештени.

V Пријаве на конкурс могу се доставити лично или путем поште на адресу: ОПШТИНА КНЕЖЕВО, Гаврила Принципа 1, Кнежево.
VI Рок за подношење пријава је 30 дана од дана објављивања конкурса у дневном листу "Глас Српске". Неблаговремене и непотпуне пријаве неће се узимати у разматрање.

Број: 02-123-3/13
Кнежево, 5.8.2013. године

НАЧЕЛНИК ОПШТИНЕ
Др Боре ШКЕЉИЋ

Друштво за управљање инвестиционим фондовима
"БОРС ИНВЕСТ" а.д. Бања Лука
објављује

ОБАВЈЕШТЕЊЕ

акционарима о нето вриједности имовине
ЗИФ-а "БОРС ИНВЕСТ ФОНД" АД Бања Лука

На дан	Нето вриједност имовине Фонда (у КМ)	Нето вриједност имовине по акцији (у КМ)
31.7.2013.	9.236.456,07	7,31

Обавјештавамо све акционаре ЗИФ-а "БОРС ИНВЕСТ ФОНД" АД Бања Лука да су извјештаји о утврђивању нето вриједности имовине фонда доступни акционарима у сједишту Друштва за управљање инвестиционим фондовима "БОРС ИНВЕСТ" АД Бања Лука у улици Колубарска бр. 2. у Бањој Луци, сваког радног дана од 9 до 13 часова, као и на веб страницама www.borsinvest.com и www.blberza.com.

Друштво за управљање инвестиционим фондовима
"БЛБ МЕНАЏМЕНТ ИНВЕСТ" АД Бања Лука

Објављује

О Б А В Ј Е Ш Т Е Њ Е

о вриједности нето имовине ЗИФ-а "БЛБ-ПРОФИТ" а.д. Бања Лука на дан 31.7.2013. године износи **16.337.471,84 КМ** и вриједност нето имовине по акцији **9,4734 КМ**.

Извјештај о утврђивању нето вриједности имовине ЗИФ-а "БЛБ-ПРОФИТ" а.д. Бања Лука, доступан је акционарима у просторијама Друштва за управљање ИФ "БЛБ ИНВЕСТ" АД Бања Лука, Ул. Краља Петра I Карађорђевића бр. 139, Бања Лука.

Управа Друштва

NLB Razvojna banka

Znam zašto koristim karticu

Na osnovu odredbi Zakona o igrama na sreću (Službeni glasnik Republike Srpske, broj 111/12, Član 99. i Član 101.), NLB Razvojna banka a.d. Banja Luka objavljuje:

Pravila nagradne igre „Znam zašto koristim karticu" NLB Razvojne banke a.d. Banja Luka u saradnji sa MasterCard-om.

I Organizator nagradne igre
Organizator nagradne igre za korisnike MasterCard platnih kartica koje je izdala NLB Razvojna banka a.d. Banja Luka je: NLB Razvojna banka a.d. Banja Luka, MB: 1905155, JIB: 4400949970003, Milana Tepića 4, 78000 Banja Luka, Republika Srpska, Bosna i Hercegovina.

II Svrha organizovanja nagradne igre
NLB Razvojna banka a.d. Banja Luka (u daljem tekstu: Banka) u saradnji sa MasterCard-om organizuje nagradnu igru u cilju povećanja korišćenja MasterCard Standard i Maestro kartica za bezgotovinska plaćanja.

III Vrijeme trajanja nagradne igre
Nagradna igra će trajati od 15.08. do 13.09.2013. godine.

IV Fond nagrada
Fond nagrada ukupno iznosi 17.782,09 KM (sa uključenim PDV-om), a utvrđen je isključivo od roba i usluga koje organizator ne može zamijeniti za novac.
Pojedinačna vrijednost svake nagrade:

Vaučer za putovanje 2 osobe	2.500,00
Apple iPad 4th gen. Wi-Fi+4G 16GB Black	4.137,00
HP 4540s i7-3632QM 15 8GB/750	3.058,00
Samsung Galaxy S4	3.098,00
Sony LED TV	1.998,00
Samsung Galaxy S2	1.598,02
Nikon L 27	1.393,07
UKUPNO	17.782,09

V Uslovi za učestvovanje u nagradnoj igri
Za učestvovanje u nagradnoj igri potrebno je u toku trajanja iste izvršiti sljedeći broj transakcija plaćanja na POS terminalima i/ili internetu, korišćenjem platnih kartica koje je izdala NLB Razvojna banka i to:
- Za korisnike Maestro kartica, koje je izdala NLB Razvojna banka ad Banja Luka - 5 transakcija plaćanja u pojedinačnom iznosu većem od 20,00 KM
- Za korisnike MasterCard Standard kartica, koje je izdala NLB Razvojna banka ad Banja Luka - 5 transakcija plaćanja u pojedinačnom iznosu većem od 50,00 KM

Svi komitenti koji su ostvarili pravo učešća u nagradnoj igri direktno ulaze u bazu iz koje će se nagraditi ukupno 19 učesnika. U nagradnoj igri pravo učestvovanja imaju svi punoljetni korisnici Maestro ili MasterCard Standard platnih kartica koje je izdala NLB Razvojna banka a.d. Banja Luka, sa prebivalištem na teritoriji Republike Srpske. Pravo učešća u nagradnoj igri nemaju radnici NLB Razvojne banke a.d. Banja Luka i članovi njihove uže porodice.

VI Postupak organizovanja i sprovođenja nagradne igre i izvlačenja nagrada
Banka namjerava putem svog sajta, štampanjem letaka, obavještavanjem komitenata putem SMS servisa i elektronskih izvoda promovisati i upoznati svoje postojeće i buduće komitente sa početkom nagradne igre, kao i sa pravilima iste, koje će takođe objaviti u javnim sredstvima informisanja.

Izvlačenje imena dobitnika nagrada obaviće se 30.09.2013. godine u prostorijama Banke. Izvlačenje će se obaviti računarskim putem, uz nadzor komisije.

VII Način objavljivanja rezultata, odnosno dobitnika nagrada
Rezultati nagradne igre će biti objavljeni na web stranici Banke (www.nlbrazvojnabanka.com), u roku od 7 (sedam) dana od dana nagradnog izvlačenja.

VIII Rok za preuzimanje nagrada
Rok za preuzimanje nagrada je 30 (trideset) dana od dana objave rezultata nagradne igre.

IX Način na koji učesnici nagradne igre dobijaju nagrade ako su ispunili uslove propisane pravilima
Dobitnici nagrada će biti obaviješteni telefonskim i pisanim putem o dobijenoj nagradi te mjestu, vremenu i načinu preuzimanja nagrade. Nagrada osvojena na izvlačenju moći će se preuzeti u dogovoru sa Bankom, najkasnije 30 (trideset) dana od dana slanja pisane obavijesti o dobitku nagrade, uz identifikaciju dobitnika. Osvojenu nagradu dobitnik će moći preuzeti lično u prostorijama Banke, odnosno Filijale kojoj komitent pripada. Ukoliko dobitnik ne bi preuzeo nagradu u navedenom roku, dobiće obavještenje o produženju roka za još 8 (osam) dana. Preuzimanjem nagrade prestaju sve dalje obaveze organizatora nagradne igre prema dobitniku. Takođe, poslije navedenog roka prestaju sve obaveze prema dobitnicima koji nisu preuzeli nagradu.

X Navođenje suda nadležnog za rješavanje spornih pitanja između organizatora i učesnika nagradne igre
U slučaju eventualnog spora između učesnika i organizatora nagradne igre, nadležan je sud u Banjoj Luci.

XI Otkaz nagradne igre
Banka može otkazati nagradnu igru u slučaju da nastupe okolnosti koje se nisu mogle predvidjeti, izbjeći ili otkloniti i na koje se nije moglo uticati u trenutku donošenja odluke o organizovanju nagradne igre. Odluka o prekidu donosi se uz prethodnu saglasnost Republičke uprave za igre na sreću.

XII Pravila igre
Svi učesnici nagradne igre saglasni su s pravilima nagradne igre. Pravilnik nagradne igre biće objavljen u dnevnom listu „Glas Srpske" i na stranici Banke (www.nlbrazvojnabanka.com), najkasnije 7 (sedam) dana prije početka nagradne igre. Svi učesnici nagradne igre saglasni su sa Opštim i Posebnim uslovima poslovanja NLB Razvojne banke a.d. Banja Luka objavljenim na web stranici Banke (www.nlbrazvojnabanka.com), prema kojima se lični podaci učesnika mogu koristiti samo u svrhe realizovanja nagradne igre.

XIII Završne odredbe
Banka je, u svrhu marketinške promocije Nagradne igre, istoj dala i promotivni naziv, što je regulisano odlukom Uprave. Ovaj pravilnik se primjenjuje po dobijanju saglasnosti Republičke uprave za igre na sreću i po objavljivanju u dnevnim listovima, a važi do završetka realizacije svih Pravilnikom predviđenih elemenata Nagradne igre.

www.nlbrazvojnabanka.com

ЈАВНА ЗДРАВСТВЕНА УСТАНОВА
БОЛНИЦА ЗА ХРОНИЧНУ ПСИХИЈАТРИЈУ
МОДРИЧА

Гаревац бб , 74480 Модрича, Тел: 053/818-858; Факс: 053/818-389 e-mail: bolnicajakes@gmail.com

Број: 01/01-1258/13
Датум: 30.7.2013.

ЈАВНИ ПОЗИВ ЗА ДОСТАВЉАЊЕ ПОНУДА

Наручилац ЈЗУ Болница за хроничну психијатрију Модрича, Гаревац бб, 74480 Модрича, објављује позив за достављање понуда за изнајмљивање фарме свиња, са помоћним објектима. Предмет изнајмљивања је:

1. објекат фарма, којег чине затворени дио (250 м²) и отворени дио (120 м²);
2. помоћни објекат (112 м²) и
3. кош за смјештање кукуруза (15x1.5x3м).

ЈЗУ Болница за хроничну психијатрију Модрича посједује урбанистичку сагласност, грађевинску дозволу и употребну дозволу за објекат фарме.

Објекат фарма и остали помоћни објекти су физички одвојени од болнице и имају посебан приступни пут.

Објекат фарма је изграђен према пројекту од чврстих елемената, посједује капацитет од 25 боксова у које је могуће смјестити 250 свиња у једном турнусу храњења, са могућношћу повећања.

Послове храњења свиња, чишћења и одржавања фарме вршиће радници болнице.

Понуде ће се оцјењивати на основу следећих критеријума:
1. цијена у КМ/ м² или паушални износ закупнине за цијели комплекс фарме;
2. временски период закупа фарме;
3. могућност улагања у модернизацију фарме.

Право учешћа на јавном позиву имају заинтересована правна и физичка лица која су дужна доставити своју понуду на адресу: ЈЗУ Болница за хроничну психијатрију Модрича, Гаревац бб, 74480 Модрича, са назнаком: "Понуда по јавном позиву бр. 1258/13", најкасније 15 дана од дана објављивања Конкурса у дневном листу "Глас Српске".

Заинтересована правна и физичка лица су дужна уз понуду доставити и овјерену изјаву о непостојању законских препрека за учешће у поступку.

За све додатне информације заинтересовани кандидати могу се обратити на број телефона: 053/818-492.

Д И Р Е К Т О Р:
Миленко Ђукић, дипл. оец.

На основу члана 8. Закона о министарским, владиним и другим именовањима Републике Српске ("Службени гласник Републике Српске", број 25/03) и Одлуке Владе Републике Српске о утврђивању стандарда и критеријума за избор и именовање генералног директора ЈЗУ Универзитетска болница Бања Лука, број:04/1-012-2-1477/13 од 26.6.2013. године и Одлуке о расписивању Јавног конкурса за избор и именовање генералног директора ЈЗУ Универзитетска болница Бања Лука, број:04/1-012-2-1476/13 од 26.6.2013. године, министар здравља и социјалне заштите, расписује

ЈАВНИ КОНКУРС

ЗА ИЗБОР И ИМЕНОВАЊЕ ГЕНЕРАЛНОГ ДИРЕКТОРА ЈЗУ УНИВЕРЗИТЕТСКА БОЛНИЦА БАЊА ЛУКА

I - Расписује се Јавни конкурс за избор и именовање генералног директора ЈЗУ Универзитетска болница Бања Лука.

II - ОПИС ПОСЛОВА

Генерални директор ЈЗУ Универзитетска болница Бања Лука:

- руководи радом болнице,
- представља и заступа болницу,
- одговара за законитост рада болнице,
- организује и руководи процесом рада у болници,
- организује стручни надзор над радом здравствених радника и здравствених сарадника,
- предлаже стратешки план и пословни план болнице,
- извршава одлуке управног одбора,
- наредбодавац је за извршење стратешког плана и пословног плана болнице,
- одлучује о заснивању и престанку радног односа и о распоређивању радника на радна мјеста,
- одлучује о појединачним правима, обавезама и одговорностима радника на раду и у вези са радом у првом степену,
- именује и разрјешава раднике са посебним овлашћењима и одговорностима,
- одлучује о стручном усавршавању здравствених радника и здравствених сарадника,
- подноси управном одбору и оснивачу полугодишњи и годишњи извјештај о раду,
- доноси опште акте болнице, изузев статута,
- врши и друге послове у складу са законом, подзаконским актима, статутом и општим актима болнице.

III - МАНДАТ

Генерални директор ЈЗУ Универзитетска болница Бања Лука, именује се на период од четири године.

IV - СТАТУС

Актом о именовању генералног директора утврђује се радно-правни статус.

V - ОПШТИ УСЛОВИ

1. да је држављанин Републике Српске или Босне и Херцеговине,
2. да је старији од 18 година,
3. да није отпуштени из државне службе на основу дисциплинске мјере, на било којем нивоу власти у БиХ или ентитета, у периоду од три (3) године прије дана објављивања конкурса,
4. да није осуђиван за кривично дјело или прекршај за повреду прописа о финансијском пословању који га чине неподобним за обављање дужности у наведеном органу,
5. да се против њега не води кривични поступак и
6. да се на њега не односи члан ***IX*** став 1. Устава БиХ.

VI – ПОСЕБНИ УСЛОВИ

1. Доктор медицине – специјалиста једне од грана медицине (интегрисани студиј 360 ECTS бодова), дипломирани економиста (први циклус 240 ECTS бодова), или дипломирани правник (први циклус 240 ECTS бодова).
2. најмање 3 (три) године радног искуства у струци на руководећим пословима,
3. посједовање руководећих и организационих способности, доказани резултати и успјех у обављању ранијих послова.

VII - СУКОБ ИНТЕРЕСА

Кандидат не може обављати дужност, активност или бити на положају који доводи до сукоба интереса како је прописано одредбама Закона о спречавању сукоба интереса у органима власти Републике Српске, ("Службени гласник Републике Српске", број 73/08).

Кандидат не може бити лице које је на функцији у политичкој странци - члан 5. Закона о министарским, владиним и другим именовањима Републике Српске ("Службени гласник Републике Српске", број 25/03).

Кандидат не може обављати дужност, активност или бити на положају ако постоји неспојивост обављања дужности за позицију на коју је конкурисао, прописано одредбама Закона о локалној самоуправи ("Службени гласник Републике Српске", бр.101/04, 42/05 и 118/05).

Кандидат не може обављати дужност, активност или бити на положају који доводи до неспојивости и сукоба интереса како је прописано одредбама Закона о државним службеницима ("Службени гласник Републике Српске", бр. 118/08 и 117/11).

VIII - ПОТРЕБНА ДОКУМЕНТА

Уз пријаву на конкурс кандидати су дужни приложити доказе о испуњавању општих и посебних услова и доказе којима се потврђују друга знања и способности и то:

- увјерење о држављанству (не старије од шест мјесеци),
- извод из матичне књиге рођених,
- потписане и овјерене изјаве из тачке 3. и 6. општих услова (овјерене од стране надлежног органа),
- увјерење да нису осуђивани за кривично дјело, или прекршај за повреду прописа о финансијском пословању који их чине неподобним за обављање дужности у наведеној установи,
- увјерење надлежног суда да се против кандидата не води кривични поступак, (не старије од шест мјесеци),
- диплома о стеченом образовању,
- увјерење о радном искуству најмање три године радног искуства у струци, на руководећим пословима,
- биографија-потписана.

Докази (документа) се достављају у оригиналу или овјереном препису.
Сви кандидати који уђу у ужи избор биће позвани на интервју.

IX - Пријаве се могу доставити лично или поштом у Министарство здравља и социјалне заштите Републике Српске, Трг Републике Српске 1, Бања Лука, са назнаком "Јавни конкурс за избор и именовање генералног директора ЈЗУ Универзитетска болница Бања Лука".

Рок за подношење пријава је 15 дана од дана објављивања конкурса.
Неблаговремене и непотпуне пријаве неће се узети у разматрање.

X - Јавни конкурс ће се објавити у "Службеном гласнику Републике Српске" и дневном листу "Глас Српске".

Број: 11/03-111-50/13
Датум, 1.8.2013. године

МИНИСТАР
Мр *sc.* др Слободан Станић

РЕПУБЛИКА СРПСКА
СКУПШТИНА ОПШТИНЕ
ОШТРА ЛУКА

На основу члана 30. став 1. алинеја 8. Закона о локалној самоуправи ("Сл. гласник РС", број 101/2004, 42/05 и 118/05, члана 8-13. Закона о министарским, владиним и другим именовањима Републике Српске ("Сл. гласник РС", број: 41/03), и члана 30. став 1. алинеја 11. Статута општине Оштра Лука ("Службени гласник општине Оштра Лука", број 1/05 и 15/12) одлуке Скупштине општине Оштра Лука о расписивању јавног конкурса за избор и именовање чланова Управног одбора ЈЗУ Дом здравља "Свети Сава" Оштра Лука, ("Сл. гласник општине Оштра Лука" број: 7/13), Скупштина општине Оштра Лука расписује

ЈАВНИ КОНКУРС

за избор и именовање 3 (три) члана Управног одбора ЈЗУ Дом здравља "Свети Сава" Оштра Лука

1. Скупштина општине Оштра Лука расписује Јавни конкурс за избор и именовање:
   а) 3 (три) члана Управног одбора ЈЗУ Дом здравља "Свети Сава" Оштра Лука
2. Опис послова
   б) Управни одбор обавља послове у складу са законом и општим актима Установе,
3. Мандат чланова Управног одбора траје 4 (четири) године
4. Кандидат треба да испуњава опште и посебне услове:

Општи услови:

а) да је држављанин Републике Српске или БиХ,
б) да је старији од 18 година,
г) да има општу здравствену способност - изабрани кандидати љекарско увјерење достављају 3 (три) дана по добијању обавијести о избору кандидата,
д) да није отпуштен из службе на основу дисциплинске мјере, на било ком нивоу власти БиХ или ентитета у периоду од 3 године прије дана од дана објављивања Конкурса,
ђ) да није осуђиван за кривично дјело на безусловну казну затвора од најмање 6 мјесеци или за кривично дјело које га чини неподобним за обављање дужности
е) да се против њега не води кривични поступак и да се на њега не односи члан 9. став 1. Устава БиХ

Посебни услови:

а) висока стручна спрема (VII степен) или виша стр. спрема (VI степен)
б) познавање проблематике у дјелатности којом се бави правни субјект
ц) познавање садржаја и начина рада органа управљања
д) доказани резултати рада на ранијим пословима

5. Сукоб интереса

Кандидат не може бити биран уколико постоји сукоб интереса у складу са Законом о министарским, владиним или другим именовањима Републике Српске ("Службени гласник Републике Српске", број: 41/03), Законом о сукобу интереса у органима власти Републике Српске ("Сл. гласник Републике Српске", број 73/08) и Законом о локалној самоуправи ("Сл. гласник РС", број 101/2004, 42/05 и 118/05),
Кандидати не могу бити лица која су на функцији у политичкој странци.

6. Потребна документа

Уз пријаву на Конкурс кандидат је дужан доставити доказе о испуњавању општих и посебних услова:

- Увјерење о држављанству, ако је стари образац не смије бити старији до 6 мјесеци,
- Извод из МК рођених,
- Диплому или овјерену копију дипломе,
- Увјерење о радном стажу или овјерену фотокопију радне књижице,
- Биографију са кретањем у служби
- Увјерење да се не води кривични поступак не старији од 6 мјесеци,
- Увјерење да кандидат није осуђиван - кандидати који су рођени ван подручја Републике Српске лично ће сами доставити увјерење, док за кандидате рођене у Републици Српској, а који уђу у ужи избор, Комисија ће увјерење тражити службеним путем код надлежног Центра јавне безбједности.
- Потписану и од овлаштеног органа овјерену изјаву о испуњавању услова из члана 4. став 1. подтачка Д, Ђ и Е, и члана 5. овог конкурса.

Са свим кандидатима који уђу у ужи избор Комисија ће обавити интервју, о чему ће кандидати бити благовремено обавијештени.

Коначно именовање ће вршити Скупштина општине Оштра Лука.

7. Рок за подношење пријаве је 30 дана од дана објављивања конкурса у листу "Глас Српске", "Службеном гласнику" општине и Веб страници општине.

У случају да конкурс не буде објављен истовремено, рок за подношење пријаве рачунаће се од дана објављивања у "Гласу Српске".

Неблаговремене и непотпуне пријаве неће се узети у разматрање у даљем процесу именовања.

Пријаве на Конкурс могу се доставити лично или путем поште на адресу: Општина Оштра Лука, Оштра Лука 55, 79263 Оштра Лука, са назнаком Комисија за избор чланова Управног одбора ЈЗУ Дом здравља "Свети Сава" Оштра Лука.

О резултатима Конкурса кандидати ће бити обавијештени у року од 8 дана од дана избора.

Број: 01-022-64/13
Датум: 5.8.2013. г.

ПРЕДСЈЕДНИК СКУПШТИНЕ
Раде Топић

РЕПУБЛИКА СРПСКА
СКУПШТИНА ГРАДА БАЊАЛУКА

На основу члана 8. Закона о министарским, владиним и другим именовањима Републике Српске ("Службени гласник Републике Српске", број 41/03), и Одлуке о поништавању Одлуке о условима и расписивању конкурса, и Јавног конкурса за попуну упражњених мјеста чланова Управног одбора ЈЗУ "Дом здравља" Бања Лука, и расписивању новог Конкурса за попуну упражњених мјеста чланова Управног одбора ЈЗУ "Дом здравља" Бањалука, број 07-013-448/13. од 31.7.2013. године, Скупштина града Бања Лука, расписује

ЈАВНИ КОНКУРС

за попуну упражњених мјеста

I – Пет (5) чланова Управног одбора ЈЗУ "Дома здравља"

II – ОПИС ПОСЛОВА
Управни одбор врши сљедеће послове:
- доноси Статут "Дома здравља", уз сагласност Скупштине Града,
- доноси општа акта у складу са законом и Статутом,
- доноси пословну политику "Дома здравља",
- доноси програм и план рада и финансијски план "Дома здравља" и доставља Скупштини Града, ради давања сагласности,
- стара се о ефикасном раду и пословању "Дома здравља",
- разматра и усваја извјештаје о пословању, и годишњи обрачун и доставља Скупштини Града, на разматрање и усвајање,
- усваја извјештај о годишњем попису и усклађивању књиговодственог са стварним стањем,
- одлучује о набавци медицинске и друге опреме и основних средстава на приједлог Директора, а у складу са Законом
- одлучује о издавању и узимању у закуп простора и опреме,
- одлучује о кориштењу средстава у складу са Законом,
- утврђује цијене здравствених услуга које "Дом здравља" не уговара са Фондом здравственог осигурања Републике Српске, као и цијене које се у смислу Закона не сматрају здравственим услугама (разна љекарска увјерења, потврде и сл.),
- разматра извјештај о извршеном надзору над стручним радом "Дома здравља",
- именује своје сталне и повремене комисије и друга радна тијела,
- предлаже Оснивачу висину накнаде за рад својих чланова,
- доноси Пословник о свом раду,
- врши и друге послове који су му одређени у надлежност позитивним законским прописима, Статутом и другим општим актима "Дома здравља".

III – МАНДАТ
Чланови Управног одбора се именују на период од четири (4) године.

IV – СТАТУС
Актом о именовању, члан Управног одбора не заснива радни однос.
Члан Управног одбора за свој рад има право на накнаду на терет установе.

V – ОПШТИ УСЛОВИ
1. да су држављани Републике Српске или Босне и Херцеговине,
2. да су старији од 18 година,
3. да нису отпуштени из државне службе, на било којем нивоу у Босни и Херцеговини (било на нивоу државе или ентитета), као резултат дисциплинске мјере на било којем нивоу власти у Републици Српској, у периоду од три године прије дана објављивања упражњене позиције,
4. да не служе казну изречену од стране Међународног суда за бившу Југославију и да нису под оптужницом тога Суда, а да се нису повиновали налогу да се појаве пред Судом.

– ПОСЕБНИ УСЛОВИ И КРИТЕРИЈУМИ ЗА КАНДИДАТЕ
- висока стручна спрема – медицинског, стоматолошког, фармацеутског, правног или економског смјера;
- искуство у познавању рада, пословања и функционисања здравствених организација и установа;
- најмање три (3) године радног искуства.

VI – СУКОБ ИНТЕРЕСА
Кандидати не могу обављати дужност, активност или бити на положају који доводи до сукоба интереса, у складу са Законом о министарским, владиним и другим именовањима Републике Српске.
Кандидати не могу бити лица која су на функцији у политичкој странци.

За члана Управног одбора из тачке I Конкурса не могу бити именовани:
- лица која су запослена у "Дому здравља",
- запосленици у органима државне управе, органима, службама и установама чији је оснивач Влада Републике Српске,
- запосленици Административне службе Града Бањалука, и
- запосленици јавних установа и предузећа, чији је оснивач Град Бањалука, и
- лица која се баве приватном дјелатношћу, кроз чије обављање би могли остварити приватни интерес у регулисаном органу.

VII – ПОТРЕБНА ДОКУМЕНТА
Уз пријаву на Конкурс, кандидати су дужни доставити доказе о испуњавању општих и посебних услова:
- биографију о кретању у служби,
- увјерење о држављанству,
- родни лист,
- овјерену копију дипломе,
- доказ о траженом радном искуству,
- потписану и од надлежног органа овјерену изјаву о испуњавању услова из подтачки 3. и 4. тачке V Конкурса.
- потписану и од надлежног органа овјерену изјаву која се односи на тачку VI Конкурса.

Са свим кандидатима који уђу у ужи избор, Комисија за избор ће обавити интервју, о чему ће кандидати бити благовремено обавијештени.

Имајући у виду овлаштења Омбудсмена, која проистичу из члана 16. Закона о министарским, владиним и другим именовањима Републике Српске, везана за приговоре на коначна именовања, постоји потреба сталног увида у поднесена документа, те се, из тог разлога, документа, приложена уз пријаве на конкурс неће враћати кандидатима.

VIII – РОК ЗА ПОДНОШЕЊЕ ПРИЈАВЕ
Рок за подношење пријаве је 15 дана од дана објављивања Конкурса. Конкурс ће бити објављен у дневном листу "Глас Српске", "Службеном гласнику Републике Српске" и на WEB страници Града (banjaluka.rs.ba). Ако Конкурс не буде објављен истовремено рок ће се рачунати од дана посљедњег објављивања.

Непотпуне и неблаговремене пријаве неће се узети у разматрање.

Пријаве се могу доставити лично или путем поште, на адресу:

АДМИНИСТРАТИВНА СЛУЖБА ГРАДА БАЊАЛУКА, Служба за послове Скупштине града и градоначелника – Трг српских владара бр.1, са назнаком "КОМИСИЈА ЗА ИЗБОР".

Број: 07-013-452/13.
Дана, 1.8.2013. год.

ПРЕДСЈЕДНИК
СКУПШТИНЕ ГРАДА
Будимир Балабан, дипл. инж. грађевинарства

На основу члана 8. Закона о министарским, владиним и другим именовањима Републике Српске ("Службени гласник Републике Српске", број 41/03) и Одлуке о условима и расписивању Конкурса за попуну упражњеног мјеста директора "Центра за развој и унапређење села" Бањалука, број: 07-013-416/13. од 15.7. и 16.7.2013. године, Скупштина града Бањалука, расписује

ЈАВНИ КОНКУРС

за попуну упражњеног мјеста

1. ДИРЕКТОР ЦЕНТРА ЗА РАЗВОЈ И УНАПРЕЂЕЊЕ СЕЛА БАЊАЛУКА

I – Опис послова

Директор Центра:
- руководи радом Центра,
- представља и заступа Центар ,
- одговара за законитост рада Центра,
- врши и друге права и дужности у складу са законима, овим Статутом и другим актима.

II – Мандат

Директор се именује на период од четири (4) године, са могућношћу поновног именовања.

III – Општи услови за кандидате

1. да су држављани Републике Српске или Босне и Херцеговине,
2. да су старији од 18 година,
3. да нису отпуштени из државне службе, на било којем нивоу власти у Босни и Херцеговини (било на нивоу државе или ентитета), као резултат дисциплинске мјере на било којем нивоу власти у Републици Српској у периоду од три године - прије дана објављивања упражњеног мјеста,
4. да не служе казну изречену од стране Међународног суда за бившу Југославију и да нису под оптужницом тог Суда, а да се нису повиновали налогу да се појаве пред Судом.

IV – Посебни услови за кандидате

1. да има високу стручну спрему,
2. најмање пет година радног искуства на руководећим пословима,
3. да је у претходном раду испољио стручно и професионално знање као и способност организовања и руковођења.

V – Сукоб интереса

Кандидати не могу обављати дужност, активност или бити на положају који доводи до сукоба интереса, у складу са Законом о министарским владиним и другим именовањима Републике Српске.

Кандидати не могу бити лица која су на функцији у политичкој странци.

VI – Потребна документа

Уз пријаву на Конкурс, кандидати су дужни доставити доказе о испуњавању општих и посебних услова:
- биографију о кретању у служби,
- овјерену копију дипломе,
- увјерење о држављанству,
- овјерену копију личне карте,
- доказ о траженом радном искуству на руководећим пословима,
- потписану и од надлежног органа овјерену изјаву о испуњавању услова из подтачки 3. и 4. тачке III Конкурса.

Са свим кандидатима који уђу у ужи избор, Комисија за избор ће обавити интервју, о чему ће кандидати бити благовремено обавијештени.

Пријаве подносилаца са којима Комисија за избор не ступи у контакт у одређеном року, а након рока за подношење пријава, неће бити узети у разматрање у даљем процесу именовања.

Имајући у виду овлаштења Омбудсмена, која проистичу из члана 16. Закона о министарским, владиним и другим именовањима Републике Српске, везано за приговоре на коначна именовања, постоји потреба сталног увида у поднесене документе, те се из тог разлога, документа приложена уз пријаве на конкурс неће враћати кандидатима.

VII – Рок за подношење пријаве

Рок за подношење пријаве је 15 дана од дана објављивања конкурса.
Непотпуне и неблаговремене пријаве неће се узимати у разматрање.
Пријаве се могу доставити лично или путем поште, на адресу:

Административна служба Града
– Служба за послове Скупштине града и градоначелника,
Трг српских владара бр.1.
"КОМИСИЈА ЗА ИЗБОР".

VIII
Јавни конкурс биће објављен у дневном листу "Глас Српске", "Службеном гласнику Републике Српске", као и на WEB страници Административне службе Града Бањалука (banjaluka.rs.ba)
Ако Конкурс не буде објављен истовремено, рок ће се рачунати од дана посљедњег објављивања.

Број: 07-013-451/13.
Дана, 1.8.2013. год.

ПРЕДСЈЕДНИК
СКУПШТИНЕ ГРАДА
Будимир Балабан, дипл. инж. грађевинарства

На основу члана 8. Закона о министарским, владиним и другим именовањима Републике Српске ("Службени гласник РС" број 41/03), члана 18. Закона о систему јавних служби ("Службени гласник РС" број 68/07 и 109/12), члана 33. Статута града Добој ("Службени гласник града Добој" број 9/12), члана 19. Статута ЈУ "Спортско-рекреациони центар Преслица" Добој број: 165/11 од 17.5.2011. године, члана 10. Одлуке о утврђивању критеријума за избор и именовања органа у установама чији је оснивач Скупштина општине Добој број: 01-013-159/04 од 23.12.2004. године и Одлуке о расписивању јавног конкурса за избор директора ЈУ "Спортско-рекреациони центар Преслица" Добој број: 01-013-196/13 од 28.5.2013. године, градоначелник града Добој расписује

ЈАВНИ КОНКУРС

за избор директора ЈУ "Спортско рекреациони центар Преслица" Добој

I Расписује се Јавни конкурс за избор и именовање:

1. Директора ЈУ "Спортско-рекреациони центар Преслица" Добој.

II Опис послова

2. Послови директора утврђени су Законом и статутом ЈУ "Спортско-рекреациони центар Преслица".

III Мандат

Директор се именује на период од четири (4) године.

IV Статус

Актом о именовању директора заснива се радни однос.

V Општи услови:

Кандидати за све органе из тачке I овог конкурса морају испуњавати сљедеће опште услове:

- да су држављани Републике Српске или БиХ
- да су старији од 18 година
- да нису отпуштени из државне службе на било којем нивоу власти у БиХ (било на нивоу државе или ентитета) као резултат дисциплинске мјере на било којем нивоу власти у периоду од три године прије објављивања конкурса
- да нису осуђивани за кривично дјело на безусловну казну затвора од најмање шест мјесеци или за кажњива дјела која их чини неподобним за обављање послова на упражњеним позицијама
- да не служе казну изречену од стране међународног суда и да се нису повиновали налогу да се појаве пред судом
- доказ о општој радној способности (доставља изабрани кандидат по завршетку конкурсне процедуре).

VI Посебни услови:

Посебни услови и критеријуми за директора су сљедећи:

- висока (VII) стручна спрема
- најмање пет година радног искуства у струци,
- познавање рада на рачунару и познавање једног страног језика
- понуђен квалитет план и програм рада за ЈУ "Спортско-рекреациони центар Преслица" за мандатни период

VII Сукоб интереса

Кандидати не могу обављати дужност, активност или бити на положају који доводи до сукоба интереса у складу са Законом о министарским, владиним и другим именовањима РС ("Службени гласник РС" број 41/03), Закона о сукобу интереса у институцијама власти БиХ ("Службени гласник БиХ" број 13/02, 14/03, 12/04) и Законом о локалној самоуправи ("Службени гласник РС" број 101/04 и 42/05).

VIII Потребна документа

Уз пријаву на конкурс кандидати су дужни доставити доказе о испуњавању општих и посебних услова:

- биографију о кретању у служби
- увјерење о држављанству
- увјерење да се не води кривични поступак
- овјерену фотокопију дипломе
- потписану и од стране органа овјерену изјаву о испуњавању услова из под тачке 3 и 5 тачке V овог конкурса
- потврда о радном искуству
- програм рада за мандатни период

За све кандидате ће се службеним путем прибавити увјерење о некажњавању.

Са свим кандидатима који уђу у ужи избор Комисија за избор ће обавити интервју о чему ће кандидати бити благовремено обавијештени.

Имајући у виду овлашћења Омбудсмена која проистичу из члана 16. Закона о министарским, владиним и другим именовањима РС у вези приговора на коначна именовања, постоји потреба сталног увида у поднесене пријаве те се из тих разлога документа приложена уз пријаве неће враћати кандидатима.

IX Рок за подношење пријава

Рок за подношење пријаве је 15 дана од дана објављивања конкурса у дневном листу "Глас Српске" и "Службеном гласнику РС".

Ако конкурс не буде објављен истовремено, рок ће се рачунати од дана посљедњег објављивања.

Неблаговремене и непотпуне пријаве неће се узети у разматрање.

Пријаве могу бити достављене лично (пријемна канцеларија) или путем поште на адресу:

Град Добој са назнаком за "Комисија за избор директора и чланова управних одбора"
Ул. Хиландарска број 1
74000 Добој

РЕПУБЛИКА СРПСКА
ГРАД ДОБОЈ

Број: 02-120-49/13
Добој, 31.7.2013. године

ГРАДОНАЧЕЛНИК
Обрен Петровић

На основу члана 120. Закона о локалној самоуправи ("Службени гласник Републике Српске број: 101/04, 42/05, 118/05) и члана 56. Статута града Добој ("Службени гласник града Добој" број: 9/12), Правилника о организацији и систематизацији радних мјеста Административне службе града Добој ("Службени гласник града Добој" број: 4/13) градоначелник града Добој, расписао је

ЈАВНИ КОНКУРС

за пријем на рад у Административну службу града Добој

1. САМОСТАЛНИ СТРУЧНИ САРАДНИК ЗА ПЛАНИРАЊЕ И ИЗВРШЕЊЕ БУЏЕТА у Одјељењу за финансије града Добој, на неодређено вријеме - 1 (један) извршилац
2. САМОСТАЛНИ СТРУЧНИ САРАДНИК ЗА ПОСЛОВЕ СОЦИЈАЛНЕ И ЗДРАВСТВЕНЕ ЗАШТИТЕ У ОДЈЕЉЕЊУ ЗА БОРАЧКО-ИНВАЛИДСКУ ЗАШТИТУ ГРАДА ДОБОЈ на неодређено вријеме - 1 (један) извршилац

Посебни услови за заснивање радног односа под редним бројем:

1. Висока стручна спрема, VII/1 степен стручне спреме, завршен факултет економског смјера, најмање једна година радног искуства на истим или сличним пословима и задацима, положен стручни испит, познавање рада на рачунару.
2. Висока стручна спрема, VII/1 степен стручне спреме, завршен факултет правног смјера или други факултет друштвеног смјера, најмање једна година радног искуства на истим или сличним пословима и задацима, положен стручни испит, познавање рада на рачунару.

Поред посебних услова за рад, кандидати морају испуњавати и опште услове утврђене у члану 118. Закона о локалној самоуправи ("Службени гласник Републике Српске", број: 101/04, 42/05, 118/05) и члана 4. Општег колективног уговора ("Службени гласник Републике Српске" број: 40/10).

Уз пријаву на јавни конкурс кандидати су дужни приложити сљедећа документа:

- овјерену фотокопију дипломе о завршеној стручној спреми,
- извод из матичне књиге рођених,
- увјерење о држављанству,
- увјерење да није осуђиван за кривична дјела за безусловну казну затвора од најмање шест мјесеци или кривично дјело које га чини неподобним за обављање послова у административној служби јединице локалне самоуправе
- доказ о здравственој способности (доставља изабрани кандидат по завршетку конкурсне процедуре)

Кандидати који поднесу пријаву поред горе наведене документације дужни су приложити:

- Увјерење о радном искуству
- Увјерење о положеном стручном испиту за рад у органима управе
- увјерење - сертификат о познавању рада на рачунару

Непотпуне и неблаговремене пријаве неће се узети у разматрање.

Конкурс је отворен 30 дана од дана објављивања. Пријаве слати на адресу:

ГРАД ДОБОЈ
ГРАДОНАЧЕЛНИК ГРАДА
ДОБОЈ
Хиландарска број 1
74000

ОСНОВНИ СУД У ДЕРВЕНТИ
Број: 84 0 Мал 036615 11 Ком
Дервента, 22.7.2013. године

Основни суд у Дервенти по судији Зорану Лазићу, у правној ствари тужиоца Телеком Српске, АД Бања Лука, ул. Младена Стојановића бр. 8, против туженог Симикић Дејана из Доње Лупљанице бб, ради дуга в.с. 2.338,61 КМ, на основу одредбе члана 348 Закона о парничном поступку, ван рочишта дана 22.07.2013. године, објављује сљедећи

ОГЛАС

ПРЕСУДА Због пропуштања

Обавезује се тужени да тужиоцу исплати дуг у износу од 2.338,61 КМ са законском затезном, те накнадити износ од 650,00 КМ на име трошкова парничног поступка, све у року од 15 дана од дана пријема преписа пресуде под пријетњом принудног извршења.

Обавјештава се тужени Симикић Дејан из Доње Лупљанице бб, Дервента, да се достава пресуде због пропуштања сматра извршеном протеком рока од 15 дана, од дана објављивања овог писмена у дневним новинама РС и на огласној табли суда, те се исти обавјештава да пресуду може подићи у згради суда.

СУДИЈА
Зоран Лазић

Продајем

ПОСЛОВНИ ПРОСТОР

75 м² у Бањалуци, Пословни центар Јеврејска.

ПОВОЉНО!

Телефон: 065/620-717.

www.glassrpske.com

маркетинг
051/231-081

Претплатите се на електронско издање "Гласа Српске"

СВАКОГ ЈУТРА НА ВАШОЈ E-MAIL АДРЕСИ

Тужним срцем јављамо свој родбини, пријатељима и познаницима да је дана 5.8.2013. године у 65. години живота преселио на ахирет наш драги

ОМЕР (Касима) РИЗВАНОВИЋ

Џеназа ће се обавити у сриједу, 7.8.2013. године, у 18.30 сати у харему Ситари Бањалука.
Нека ти је вјечни рахмет и да ти драги Алах ц.ш. подари вјечни џенет.
Ожалошћени: супруга Фикрета, син Орхан, кћерка Аида, сестра Садета, зет, снаха, унучад те остала многобројна родбина, пријатељи и комшије
34742 А-8 М

Обавјештавамо родбину и пријатеље да је наша драга

МАРИЈКА (Васила) РАДОВАНОВИЋ

1946 - 2013.

преминула дана 6.8.2013. године. Сахрана ће се обавити 7.8.2013. године у 14 часова на гробљу "Свети Пантелија" у Борику.
Ожалошћени: кћерка Даниела, унуци Владимир и Александар
34740 А-8 М

Тужним срцем јављамо родбини, пријатељима и комшијама да је дана 5.8.2013. у 72. години живота преминуо наш драги

МИОДРАГ (Светислава) ВУЧИЋ

Сахрана ће се обавити 7.8.2013. године у 13 часова на Ребровачком гробљу у Бањалуци.
Ожалошћени: супруга Мирјанка, кћерке Свјетлана и Драгана, браћа, сестре, остала многобројна родбина и пријатељи
34732 А-8 М

С љубављу и поштовањем чувамо успомену на нашу вољену маму и супругу

БИЉАНУ МИШЕВСКИ

7.8.2011 - 7.8.2013.

Син Александар и супруг Жарко
34728 А-8 М

Тужни помен мојој драгој пријатељици

БИЉАНИ МИШЕВСКИ

7.8.2011 - 7.8.2013.

Гога Милојевић
34730 А-3 М

С болом у срцу његујемо успомену на нашу вољену кћерку и сестру

БИЉАНУ МИШЕВСКИ

7.8.2011 - 7.8.2013.

Мајка Анђа и брат Ненад са породицом
34729 А-3 М

Тужним срцем јављамо родбини и пријатељима да је дана 5.8.2013. године у 79. години живота изненада преминула наша драга мајка и бака

МАТИЈА (Боже) ЈОВИЋ

1934 - 2013.

Испраћај драге нам покојнице обавиће се 7.8.2013. године у 11 часова на гробљу "Свети Марко".
Сахрана ће се обавити у Имотском.
Ожалошћени: син Анте, кћерка Весна, унуке Маја, Александра и Ивана, снаха Весна, зет Жељко те остала многобројна родбина, пријатељи и комшије
34735 А-8 М

Посљедњи поздрав драгој

МАТИЈИ

од Лепе, Гордане и Пере.
34735 А-1 М

Посљедњи поздрав драгој

МАТИЈИ

од Мирјане Савић са породицом.
34735 А-1 М

Посљедњи поздрав драгој мами и мајкици

МАРИЈКИ

Твоји најмилији Даца, Владо и Саша
34740 А-3 М

Посљедњи поздрав драгој

МАРИЈКИ

од Раде, Лоре и Марка.
34740 А-1 М

Посљедњи поздрав прији

МАРИЈКИ

од породице Прпић.
34740 А-1 М

Сјећање на драгог сина

ЗОРАНА СТУПАРА

7.8.2012 - 7.8.2013.

Успомена на твој лик и доброту вјечно ће трајати у срцу твојих родитеља.
Отац Пане и мајка Хасиба
34717 А-3 Г

Посљедњи поздрав драгом супругу и оцу

МИОДРАГУ

од супруге Мирјанке и кћерки Свјетлане и Драгане.
34732 А-3 М

Тужно сјећање на нашу драгу

РАДУ КУКИЋ

7.8.2000 - 7.8.2013.

Твоји најмилији
34724 А-2 М

Једногодишњим помен нашој драгој

ЉИЉАНИ ЗЕЦ

обавићемо 7.8.2013. године у 9 часова на Градском гробљу.
Син Никола и сестра Мирјана
34726 А-2 М

ДНЕВНИ ЛИСТ РЕПУБЛИКЕ СРПСКЕ
Глас Српске
БАЊА ЛУКА
www.glassrpske.com
маркетинг
051/231-081
marketing@glassrpske.com
oglasi@glassrpske.com

Дана 7.8.2013. навршавају се три године откако није са нама наш драги

ДУШАН ВУЛИН

Вјечно ћеш остати у нашим срцима.
Твоја породица
34731 А-6 М

Посљедњи поздрав најдражој баки

МАТИЈИ

од унуке Александре.
34735 А-1 М

Посљедњи поздрав драгој

МАТИЈИ

од Предрага Сибинчића.
34735 А-1 М

Посљедњи поздрав нашој драгој мајци

МАТИЈИ

од сина Анте и кћерке Весне.
34735 А-1 М

Посљедњи поздрав

МАТИЈИ

од особља Caffe "Rocher".
А-1 34736 М

Посљедњи поздрав снахи

МАРИЈКИ

од Драгана са породицом.
34740 А-1 М

Посљедњи поздрав

МАТИЈИ

од Удружења радника, инвалида рада, избјеглих из Хрватске.
А-1 34737 Г

Тужно сјећање на драгог брата

ЗОРАНА СТУПАРА

7.8.2012 - 7.8.2013.

Брат Горан, снаха Наташа, Никола и Валентина
34717 А-2 Г

Тужно сјећање на драгог брата

ЗОРАНА СТУПАРА

7.8.2012 - 7.8.2013.

Твоја сестра Сенада са породицом
34717 А-2 Г

Тужно сјећање на драгог комшију

ЗОРАНА СТУПАРА

7.8.2012 - 7.8.2013.

Дарко и Божана Бркић
34717 А-2 Г

Тужно сјећање на драгог ујака

ЗОРАНА СТУПАРА

7.8.2012 - 7.8.2013.

Жељко и Јована
34717 А-2 Г

Дана 7.8.2013. године навршава се 20 година од смрти нашег драгог

НЕНАДА РАДОВАНОВИЋА

С љубављу и поштовањем
Син Јеленко са породицом
34743 А-6 М

Тужним срцем јављамо родбини, пријатељима и комшијама да је дана 5.8.2013. године у 59. години живота изненада преминуо наш драги

СИМО - ВАЈО (Митра) КАЧАР

Сахрана ће се обавити 7.8.2013. године у 13 часова у Шипову, на гробљу у Видовданској улици.
Ожалошћени: синови Владимир и Милан, брат Миодраг те остала родбина и пријатељи

А-8 УП

IN MEMORIAM (читуље) можете предати

БАЊА ЛУКА	Краља Петра I Карађорђевића 59 051/223-210 mail: fotosicitulje@gmail.com
ЧЕЛИНАЦ	Челиначке новине 065/958-202
КОТОР ВАРОШ	051/785-266
НЕЗАВИСНЕ НОВИНЕ Д.О.О. ИПЦ САРАЈЕВО	ул. Загребачка 20/3 (зграда Шумарског факултета) 033/653-953
ИСТОЧНО САРАЈЕВО	- ИНТЕРНАЦИОНАЛ ПРЕС (дворана Славија) 057/343-097 - ЕРМЕКС 057/318-323 - Књижара Internacional press Пале (тржни центар "Том" Пале) 057/225-880
ДОБОЈ	Глас komуна 053/226-853
БРАТУНАЦ	056/410-418 065/890-830

ОБАВЈЕШТЕЊЕ

Глас Српске NEZAVISNE novine

In memoriame и мале огласе можете предати

у улици Краља Петра I Карађорђевића (Занатски центар Ханиште)

мале огласе за NEZAVISNE novine можете предати и у киоску К39 код хотела "Палас"

051/223-210

e-mail: fotosicitulje@gmail.com

U PRODAJI

KNJIGA KOJA ĆE PROMIJENITI SVE DOSADAŠNJE PREDODŽBE

TITO: NEISPRIČANE PRIČE

Djelo dvojice poznatih autora, istoričara Williama Klingera i publiciste Denisa Kuljiša, sadrži nova i dosad potpuno nepoznata svjedočanstva ljudi koji su iz neposredne blizine pratili uspon na vlast Josipa Broza Tita

William Klinger's and Denis Kuljiš' book "Tito: Neispričane priče" is an extraordinary achievement! (Knjiga Williama Klingera i Denisa Kuljiša "Tito: Neispričane priče" izuzetan je poduhvat!)

***Geoffrey Swain*, šef Katedre za ruske i istočnoevropske studije Univerziteta Glasgow, autor najvažnije savremene Titove biografije (Tito: A Biography, 2010.)**

Ova knjiga razbija začarani krug apologije i primitivne negacije i konačno stavlja Josipa Broza u svjetski kontekst, gdje je oduvijek i pripadao. Ona ga deprovincijalizuje, ali deprovincijalizuje i bavljenje Titom...

***Vuk Perišić*, esejista i komentator najuglednijih hrvatskih i srpskih medija**

KAKO JE ČLAN PREZIDIJUMA KOMINTERNE SAKUN, PREKO TAJNOG ODJELA KOMINTERNE (OMS), REGRUTOVAO ZAGREBAČKOG RADNIKA JOSIPA BROZA

KO JE MISTERIOZNA BRAINA RUDIN-FOSS, TITOVA PRVA VEZA S BEČKIM BALKANSKIM BIROOM I MOSKVOM

POZADINA STALJINOVIH ČISTKI I OBRAČUNA S TROCKISTIMA U MEĐUNARODNOM RADNIČKOM POKRETU

KAKO JE KOMINTERNU IZDAO NJEN NAJVAŽNIJI AGENT T. T. I STVORIO VLASTITI APARAT OD RASPUŠTENE KPJ

PREGOVORI S NIJEMCIMA U ZAGREBU I STRATEGIJA BALANSA – KAKO JE TITO IZBJEGAO RUSKU OKUPACIJU I ANGLOAMERIČKO ISKRCAVANJE

ZAŠTO JE STALJIN OSNOVAO KP SLOVENIJE I KP HRVATSKE, A KP SRBIJE TEK TITO 1945. GODINE?

TITOV TREĆI FRONT: IZUM VLASTITE DRŽAVE IZMEĐU ČERČILA I STALJINA

TITO: NEISPRIČANE PRIČE

- Više od pet stotina stranica, uključujući desetine nepoznatih svjedočanstava najistaknutijih jugoslovenskih, britanskih i sovjetskih generala i rukovodilaca
- Ko je ko u jugoslovenskoj revoluciji i komunističkom pokretu
- Izvori iz kominternovskih arhiva otkrivaju sasvim nepoznatu priču o odnosima agenturne operative i komunističkih partija na Balkanu
- Prva knjiga s novom dokumentacijom o Titu i njegovom usponu na vlast, koja objašnjava odnose sa Staljinom i unutrašnje odnose snaga u poratnoj Jugoslaviji

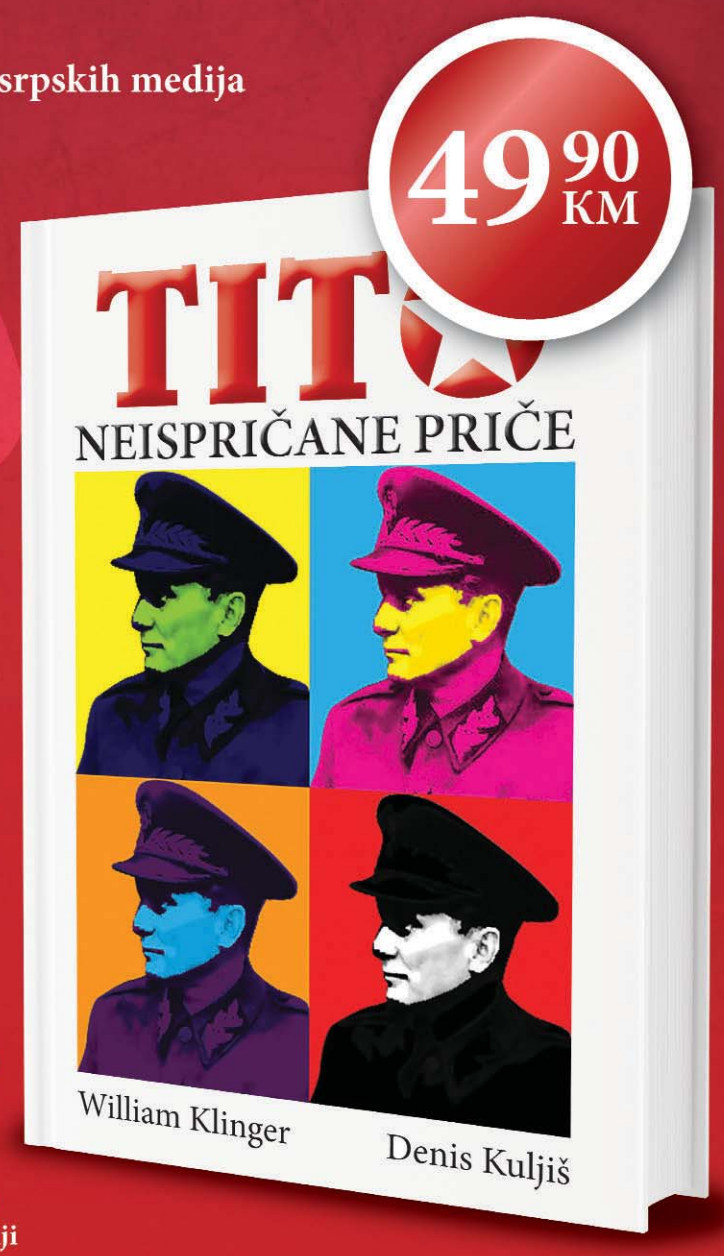

Informacije i narudžbe - Banja Luka: 065 850 448, Sarajevo: 065 850 445

Спорт

КАДА ЈЕ СРБИЈА НА ЕП У ПОЉСКОЈ ОСВОЈИЛА СРЕБРО НИКО ТО НИЈЕ ОЧЕКИВАО. ЗАТО ЈЕ НАЈБОЉЕ ДА И САДА НЕ ГАЈИМО ПРЕВЕЛИКЕ НАДЕ

ДРАЖЕН ДАЛИПАГИЋ, ЛЕГЕНДАРНИ КОШАРКАШ

Турнир у одбојци на пијеску

"Бјелине" чекају побједника

КОТОР ВАРОШ - Турнир у одбојци на пијеску "Котор Варош 2013." биће одржан идућег викенда на купалишту "Бјелине" у оквиру которварошког спортског љета. Рок за пријаву екипа је четвртак до 17 часова, када ће бити обављен жријеб.

- Прошле године смо имали 27 пријављених екипа, а ове године желимо турнир подићи на виши ниво. Општина Котор Варош је генерални покровитељ манифестације, која обогаћује туристичку понуду нашег града. За најуспјешније екипе и појединце обезбијеђене су новчане награде, дипломе и пехари. У петак играју сениори, у суботу млађе категорије и сениорке, а у недјељу се играју финала - рекао је предсједник Организационог одбора турнира Слободан Петровић.

Српски атлетичар спреман за СП

Бекрић очекује улазак у финале

БЕОГРАД - Српски атлетичар Емир Бекрић рекао је да се нада да ће ући у финале трке на 400 метара са препонама на Свјетско првенство које се одржава у Москви од 10. до 18. августа.

Он на ово такмичење одлази као европски шампион до 23 године у овој дисциплини са личним рекордом од 48.76 секунди.

- Охрабрен учињеним у Москву одлазим са жељом да се равноправно борим са ривалима за улазак у финале. Резултат који ће водити ка томе биће 48.40. Уз велику борбеност и мало среће видим себе међу осам најбољих на свету - казао је Бекрић.

Јусеин Болт, спринтер са Јамајке

Желим побједе у свим тркама

МОСКВА - Олимпијски и свјетски шампион као и рекордер у спринту Јамајчанин Јусеин Болт рекао је да је у одличној форми и очекује побједе у тркама на 100 и 200 на Свјетском шампионату у Москви.

- Желим да побиједим у свакој трци у којој ћу се такмичити. Финале трке на 100 и 200 метара у Москви за мене ће бити врхунац ове сезоне. Сваке недјеље сам све јачи, а експлозивност и брзина су све боље - казао је Болт.

Свих 44 атлетичара Јамајке, укључујући и Болта, били су подвргнути допинг тесту у свом тренинг кампу у Москви, пет дана пред почетак првенства свијета.

ДОБРА ВИЈЕСТ

ДАБОВИЋ

Српска кошаркашица Милица Дабовић појачала је екипу Новог Загреба који је шампион Хрватске. Она је због тешке финансијске ситуације напустила Партизан, а хрватски клуб је изабрала због играња у Евролиги и MEL лиги.

ТЕНИС

Српски тенисери Душан Лајовић и Никола Ћирић нису се пласирали у 2. коло челенџера у Сан Марину у конкуренцији дублова пошто су поражени од првих носилаца, аустралијског пара Пол Хенли и Џон Пирс са 4:6, 6:1 и 10:4.

ЛОША ВИЈЕСТ

Атлетски бисер из Рогатице заблистао у турском Едирну

Станишић првак Балкана

Срећан сам због титуле којом је крунисан сав мој досадашњи рад. Испунио сам моја и очекивања мог тренера, некадашњег дугопругаша Горана Јешића, мог клуба Пале, казао Станишић

ПИШЕ:СРЕТЕН МИТРОВИЋ
sport@glassrpske.com

Медаља заједничко дјело тренера Горана Јешића и Бојана Станишића
ФОТО: С. МИТРОВИЋ

РОГАТИЦА – Када је почетком фебруара ове године "Глас Српске" објавио репортажу о браћи Борису (18) и Бојану (16) Станишићу из Рогатице, који су бавећи се атлетиком до почетка ове године освојили више од 110 медаља, бројне дипломе и пехаре, млађи о браће - Бојан, обећао је медаљу и са Балканског првенства за млађе јуниоре у турском граду Едирне. Обећано је и испунио!

На првенству које је одржано минулог викенда побиједио је у трци на 1.500 метара са резултатом 3:59,24 минута и постао шампион Балкана у овој дисциплини.

- Срећан сам због титуле којом је крунисан сав мој досадашњи рад. Испунио сам моја и очекивања мог тренера, некадашњег дугопругаша Горана Јешића, мога клуба Пале, али и Атлетског савеза који ми је повјерио да будем капитен мушке репрезентације на овом престижном такмичењу - казује Бојан Станишић.

БРАЋА СТАНИШИЋ ОСВОЈИЛА ВИШЕ ОД 110 МЕДАЉА

Прво мјесто и злато из Едирнеа највећи је али не и једини овогодишњи успјех овог атлетичара. Од 19 различитог нивоа такмичења што домаћих што у региону, на колико је учествова, 12 пута је освојио злато и три пута био сребрни. Али се он, како рече поноси и четвртим мјестом на првенству Србије за сениоре други дан у трци на 800 метара са резултатом 1:53,28 и тиме потврдио норму у овој дисциплини за свјетско првенство која је била 1:55,00.

- Ту је и седмо мјесто у Словачкој Банској Бистрици на КУП-у Европе, трећа група, на коме сам у трци на 1.500 метара оборио рекорд БиХ за млађе јуниоре 3:57,31 минута који је дотада био у власништву Ненада Тошовића, члана АК "Рогатица" (3:58,86) - казао је млађи од браће Станишић.

Бојан се поноси и седмим мјестом на другом учешћу на првенству Србије у Сремској Митровици 15. јуна на коме је у сениорској конкуренцији први дан у трци на 1.500 метара са резултатом 3:59,79 потврдио норму за Свјетско јуниорско првенство.

ДОЊЕЦК

Бојан Станишић учествовао је Свјетском првенству за млађе јуниоре у украјинском Доњецку 10. јула гдје заузео 19 мјесто у дисциплини 800 метара.

- На овом такмичењу прошао сам квалификације на петом мјесту у групи и ушао у полуфинале трке на 800 метара са резултатом 1:53,23. У полуфиналу сам био шести у групи, али то није било довољно да уђем у финале јер сам трчао испод мојих могућности - 1:54,46 минута - закључио је Бојан Станишић.

Виктор Купљеник у "Гласу Српске"
ФОТО: Г. ШУРДАН

Легендарни падобранац Виктор Купљеник посјетио редакцију "Гласа Српске"

Скаче и у 71. години

БАЊАЛУКА - Пола вијека између неба и земље. Ово је можда права синтагма за човјека који је извео 6.134 скока падобраном, синтагма која одсликава његову највећу љубав и достигнуће које је мало којем његовом колеги пошло за руком.

Ријеч је о падобранској легенди са простора екс-Југославије па и шире Виктору Купљенику (71) који је јуче посјетио спортску редакцију "Гласа Српске"

- Још скачем иако ми је 71 година живота и немам намјеру да престајем. Скакаћу све до тренутка до када осјећам да ми овај спорт представља задовољство - са осмијехом прича Купљеник.

ЖИВИ У ЉУБЉАНИ А СРЦЕ МУ У БАЊАЛУЦИ

Баш у граду на Врбасу учинио је прве кораке у падобранству.

- Први скок извео сам 11. јуна 1962. године у Залужанима, као члан Падобранског клуба "Руди Чајавец". Од тада па до данас, сваки пут када поменем падобранство или се припремам за скок у мени се буди иста жеља, жеља којој не могу да одолим - присјећа се Купљеник.

Радо се сјећа доласка у Бањалуку, у коју је крочио са 18 година. Како каже од тада су он и његов град нераздвојни.

- Тренутно живим у Љубљани а срце ми је у Бањалуци. Вјерујем да ће се ускоро вратити у крајишку љепотицу, овдје на обале Врбаса јер ја без Бањалуке једноставно не могу - истакао је Купљеник који је био творац великог броја титула првака Југославије некадашњег Аероклуба "Руди Чајавец" како у појединачној тако и у екипној конкуренцији.

Посебно је поносан на репрезентативне каријеру која је крунисана сребрном медаљом са Свјетског првенства 1970. године на Бледу.

- Био сам најбољи спортиста Босанске Крајине 1966. године тако да и "Глас" има посебно мјесто у мом срцу - каже Купљеник

Д. Р.

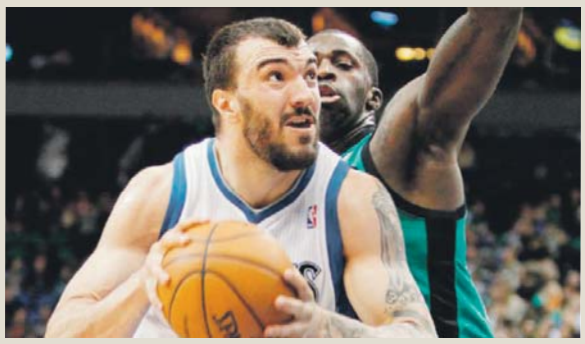

Проблеми Црногорца

Пековић пропушта Европско првенство

ПОДГОРИЦА - Кошаркаш Минесоте Никола Пековић највјероватније неће играти за репрезентацију Црне Горе на Европском првенству у Словенији, рекао је директор репрезентативних селекција Данило Митровић.

- Крајњи рок за његов долазак на припреме био је 5. август, који је већ пробијен, па Пековић вјероватно неће играти за црногорску репрезентацију на ЕП - рекао је Митровић.

Бивши кошаркаш Партизана није продужио уговор са Минесотом и још увијек не може да се стави на располагање селектору Луки Павићевићу. Црна Гора се тренутно налази на припремама на Златибору, а у четвртак ће у Београду одиграти пријатељску утакмицу са Украјином. ЕП у Словенији на програму је од 4. до 22. септембра, а црногорска репрезентација играће у групи Б у Јесеницама са селекцијама Србије, Литваније, БиХ, Македоније и Летоније.

ЊЕМАЧКА

Величковић задовољан Бамбергом

БЕОГРАД - Српски кошаркаш Новица Величковић изјавио је да је задовољан што ће каријеру наставити у шампиону Њемачке Бамбергу, пошто ће се клуб такмичити у Евролиги.

- Преговори су трајали већ неко време. У међувремену сам био у Немачкој, обавио прегледе и после тога смо договорили све детаље. Веома сам задовољан. Разговарао сам и са тренером, чекају ме велики изазови, између осталог и у Евролиги, што ми је било веома важно. Мислим да је ово право решење - изјавио је Величковић, који је прошле сезоне носио дрес Мега Визуре.

ФРАНЦУСКА

Кешељ на мети Асвела

ВИЛЕРБАН - Српски кошаркаш Марко Кешељ и сљедећу сезону би могао да одигра у Француској јер се за његове услуге интересује Асвел, који у новој сезони има велике амбиције. Иначе, Кешељ је протеклу сезону започео у дресу шпанске Валенсије, а завршио је у Ле Ману, са којим је стигао до четвртфинала плеј-офа, гдје га је елиминисао управо Асвел, који сада жели да га ангажује. Асвел је у полуфиналу француског првенства заустављен од Страсбура, а у клубу се надају да би евентуалним доласком Кешеља побољшали тим и тако остварили веће амбиције које имају за нову сезону.

Дисциплинска комисија ФС БиХ

Славији новчана казна, Борцу опомена

САРАЈЕВО - Фудбалски клуб Славија кажњен је јуче са 2.500 КМ због лоше организације дерби утакмице са Сарајевом, а што подразумијева и истицање ратних застава на трибинама. Одлучили су тако чланови Дисциплинске комисије Фудбалског савеза БиХ. На утакмици у Источном Сарајеву домаћи навијачи истакли су заставу са натписом "Војска Републике Српске", односно гости "Армија РБиХ".

- ФК Славија је као домаћин био одговоран за организацију меча. Прегледали смо фотографије на интернету на којима се виде и три заставе које су донијели гостујући навијачи. У казну од 2.500 КМ урачунато је и убацивање предмета у терен - казао је потпредсједник Дисциплинске комисије Горан Косорић.

Бањалучки Борац је опоменут због кашњења у измирењу обавеза Савезу и кашњења утакмице на гостовању у Зеници.

Д. Р.

Јанко Типсаревић доживио пораз у првом колу Роџерс купа

СЛИЈЕДИ ПАД НА АТР ЛИСТИ

Играм најгори тенис у животу

Најтужније је што тренирам веома вредно и од Мадрида сам изгубио само један тренинг меч. Али, кога је брига за то, рекао Типсаревић

МОНТРЕАЛ - Српски тенисер Јанко Типсаревић елиминисан је већ на старту Роџерс купа у Монтреалу, пошто је изгубио од Узбекистанца Дениса Истомина са 4:6, 3:6.

Типсаревића је зауставио 66. тенисер свијета, који је уписао прву побједу у три досадашња дуела. Јанку сада неминовно слиједи пад на АТР листи јер је прошле године у Монтреалу догурао до полуфинала, када је поражен од Новака Ђоковића. Сада, због елиминације већ у првом колу, изгубиће 350 бодова и питање је да ли ће сљедећег понедјељка бити међу 20 најбољих тенисера свијета.

- Играм свој најгори тенис после дуго дуго времена. Најтужније је што тренирам веома вредно и од Мадрида сам изгубио само један тренинг меч. Али, кога је брига за то - написао је Типсаревић на свом "Твитер" профилу.

Од када је освојио Ченај у јануару и потом стигао до осмине финала Аустралијен опена, Типсаревић је забиљежио само седам побједа на 15 турнира на којима је учествовао, а у десет наврата губио је већ први меч на турниру.

ЋОКОВИЋ

Најбољи тенисер свијета Новак Ђоковић у походу ка одбрани титуле на Роџерс купу стартовао је ноћас дуелом против Нијемца Флоријана Мајера, који је у првом колу побиједио Аустралијанца Бернарда Томића са 5:7, 6:3, 6:3. Мајер заузима 50. мјесто на АТР листи, а сва четири досадашња међусобна окршаја припала су српском тенисеру, посљедњи на овогодишњем Вимблдону. Ђоковић брани титулу и 1.000 АТР бодова на турниру којег је освајао три пута (2007, 2011, 2012), а као први носилац био је слободан у првом колу.

ОЧЕКУЈЕ ГА НАСТУП У СИНСИНАТИЈУ

Јанка сада очекује седам дана одмора до почетка новог мастерса у америчком Синсинатију, а послије тога требало би да заигра на посљедњем гренд слему сезоне US опену, који почиње 26. августа у Њујорку.

Немања Бјелица о позицијама на којима ће да игра у Фенербахчеу

Како Обрадовић каже

ИСТАНБУЛ - Нови кошаркаш Фенербахчеа Немања Бјелица рекао је да ће играти на оној позицији на коју га тренер постави.

- У Каха Лабораду су Андрес Ноћиони и Фернандо Сан Еметерио често били на крилу, па ме је тренер ставио на позицију крилног центра и играо сам веома добро. Почео сам као плејмејкер, био сам и тројка, у репрезентацији сам најчешће играо на позицији четири. Играм тамо где ми тренер каже, а уверен сам да ће Жељко Обрадовић извући најбоље из нас - изјавио је Бјелица.

Он је прије неколико дана замијенио Виторију Истанбулом.

Немања Бјелица
ФОТО: АГЕНЦИЈЕ

- Главни разлог мог доласка у Фенер је то што је тренер Жељко Обрадовић. То је велика прилика за мене. Сигуран сам да ће бити веома узбудљиво. Фенербахче је велики клуб, са традицијом и историјом. Не могу да дочекам почетак сезоне - додао је Бјелица.

Великог ривала Фенер ће имати у Галатасарају, за који ће играти Милан Мачван и Зоран Ерцег.

ЗБОГ ОБРАДОВИЋА У ФЕНЕРУ

- Они су ми јако добри пријатељи. Галатасарај је прошле године освојио титулу, а ми ћемо дати све од себе да је узмемо ове сезоне - казао је Бјелица.

Он се нада добром резултату на предстојећем Европском првенству.

- Имамо проблема, доста повређених играча, а наш циљ је да изборимо пласман на Светско првенство - рекао је Бјелица.

Вијести

"Мира"

По снагу на Мраковицу

ПРИЈЕДОР - Послије двомјесечне паузе окупиле су се и рукометашице "Мире", које су у протеклој сезони остварилe највеће успјехе у историји овог спортског колектива.

- Уз обавезан систематски љекарски преглед слиједи нам уводна фаза рада до 12. августа, када одлазимо на седмодневне припреме на Мраковицу. Вјерујемо да ћемо на крајишкој "љепотици" скупити потребну снагу да и даље играмо значајну улогу у првенству - рекао је тренер ЖРК "Мира" Дарко Глигоревић.

Н. Ђ.

Лијетувос Ритас

Кук мијења Недовића

ВИЉНУС - Амерички кошаркаш Омар Кук сљедеће сезоне играће у Лијетувос Ритасу у којем ће замијенити српског репрезентативца Немању Недовића, који је појачао Голден Стејт. Кук је у Лијетувос дошао из Каха Лаборала. Лијетувос је раније у своје редове довео Миленка Тепића, Стевана Јеловца и Мартинаса Гечевичијуса.

Бејзбол

Родригесу 211 мечева казне

ЊУЈОРК - Бејзбол играч Алекс Родригес (38) суспендован је на 211 утакмица јер је прекршио антидопинг протокол лиге.

Звијезда Њујорк Јенкиса један је од 13 играча који су суспендовани, али остала дванаесторица кажњени су са 50 мечева неиграња.

- Разочаран сам казном и намјеравам да се жалим - рекао је Родригес.

Њемачка

Испитати наводе о допингу

БЕРЛИН - Портпарол њемачке опозиционе Социјалдемократске партије Мартин Герстер рекао је да би надлежни морали да испитају све наводе о системском допингу спортиста у тој земљи од 1950. године до данас.

- Када добијемо коначну и комплетну верзију извјештаја и истраживања о случајевима допинга, мораћемо да направимо опширну анализу и преиспитамо неке ствари из историје - рекао је Герстер.

Рукометаши Борца m:tel почели припреме

Црномарковић обавио прозивку

ИГРАЧИ ПОКАЗАЛИ ДА ВОЛЕ БОРАЦ

ТРИВУНЦА

Најискуснији првотимац Борца капитен Срђан Тривунца оптимиста је и нада се да ће клуб од понедјељка кренути узлазном путањом.

- Вјерујем у људе који су се окупили око Борца, а и град Бањалука је стао уз клуб. Жао ми је само што нисмо раније почели с припремама, јер нас већ 20. августа очекује наступ на турниру у Добоју, а 31. играмо квалификације за Лигу шампиона. Међутим, битно је да смо почели са тренинзима - рекао је Тривунца.

Борцу треба "свјежа крв", нови људи који ће радити искључиво у интересу Борца. Дошао сам да помогнем свом клубу, крећемо од нуле, али надам се да ћемо брзо ријешити нагомилане проблеме, рекао Голић

ПИШЕ: ДУШАН РЕПИЈА
dusanr@glassrpske.com

БАЊАЛУКА - Рукометаши Борца m:tel јуче су почели припреме за нову сезону, а први тренинг водио је бивши првотимац "црвено-плавих" и досадашњи стратег бањалучке Младости Бојан Црномарковић.

Како се јуче могло чути по бањалучким рукометним кулоарима, млади стручњак је тренутно најближи тренерској клупи посрнулог великана у новој сезони, мада ће коначну ријеч дати нова управа када буде изабрана 13. августа.

Пауза послије освојеног првенства, те Купа БиХ и Купа Републике Српске трајала је дуже него што је било планирано, а на првој прозивци појавило се 18 рукометаша: Срђан Тривунца, Мирко Микић, Марко Зорић, Бранислав Обрадовић, Никола Тешић, Игор Рађеновић, Стефан Јанковић, Мирза Хасељић, Невен Црногаћа, Душко Херцеговац, Филип Врањеш, Немања Безбрадица, Милош Њежић, Синиша Ћосић, Срђан Биланџић, Ален Мишковић, Срђан Петровић и Сергеј Крстајић.

Прозивци је присуствовао и члан Радне групе Небојша Голић, задужен за стручни рад у овом прелазном периоду. Свјестан да су проблеми велики, да се играчима дугују плате, Голић је похвалио све рукометаше и истакао да је најважније да је екипа почела припреме.

- Свака част момцима. Показали су да воле Борац и жао ми је што нико раније није одржао састанак са њима. Они су најзаслужнији за прошлосезонски успјех и заслужују максимално поштовање - рекао је Голић.

Он је предложио да са екипом за сада раде двојица тренера, такође бивших рукометаша овог клуба Бојан Црномарковић и Александар Међедовић.

ЦРНОМАРКОВИЋ: ЖЕЛИМ ДА ПОМОГНЕМ

- Борцу треба "свјежа крв", нови људи који ће радити искључиво у интересу Борца. Дошао сам да помогнем свом клубу, крећемо од нуле, али надам се да ћемо брзо ријешити нагомилане проблеме. Предложио сам двојицу наших тренера, Црномарковића и Међедовића, који на првом тренингу није био са нама због пословних обавеза - рекао је Голић.

Много више конкретних ствари биће познато у понедјељак навече послије Изборне скупштине. Тада би требало да буде изабрана нова управа клуба.

За сада, највећи кандидат да наслиједи Јовицу Цветковића на клупи шампиона БиХ је досадашњи тренер прволигаша Младости Бојан Црномарковић, који је ближе клупи од досадашњег помоћника у Борцу Међедовића.

- Све се десило изненада. Мој пријатељ Голић ме звао да помогнем и наравно да сам прихватио позив. Незахвално је било шта причати у овом тренутку, али драго ми је да су се играчи одазвали у оволиком броју - рекао је Црномарковић.

МИЛАС У ВИСЛИ

Досадашњи члан Борца Иван Милас искористио је могућност да раскине уговор због неизмирених обавеза и као слободан играч потписао трогодишњи уговор са Вислом из Кракова.

Милас је каријеру почео у Извиђачу, а посљедњу полусезону наступао је за Борац. Поред Висле, Милас је имао понуде неколико клубова, а на столу је као једина опција била и понуда матичног Извиђача.

Рукометашице Борца почеле припреме за идућу сезону

Финансије смањиле амбиције

БАЊАЛУКА - Рукометашице Борца у понедјељак су почеле припреме за нову сезону у Премијер лиги БиХ, у којој ће имати много мање амбиције него претходних година.

Иако је прозивци присуствовало 40 рукометашица, отишле су три најбоље из прошле сезоне Аница Гудељ, Армина Марић и Корнелија Клинац, њихова мјеста заузеле су Валентина Кебо из Српца, те двије узданице Лакташа Александра Перичевић и Ивана Кајтаз.

- Ријешили смо да првој екипи прикључимо све играчице из млађих категорија.

НА ПРОЗИВЦИ БИЛО 40 РУКОМЕТАШИЦА

Све оне ће проћи комплетне припреме са нама, па ћемо покушати да искристалишемо састав на који ћемо рачунати у идућој сезони - рекао је тренер "осица" Стојан Атлагић.

Он је истакао да ће основни циљ у предстојећој сезони бити стварање нове екипе, која ће праве резултате постизати тек за неколико година.

Стојан Атлагић са рукометашицама Борца

- Због финансијске ситуације нисмо у прилици да нађемо адекватна појачања, напротив. Наш рад је почео да се своди на волонтерски, јер практично не примамо накнаде за посао који обављамо, па у таквој ситуацији немамо шансе да доведемо појачања. Три дјевојке које су дошле су младе, талентоване, али не могу да изнесу терет играња у Премијер лиги као што су то чиниле три које су отишле. Покушаћемо да од играчица које имамо направимо одличну базу и кренемо у стварање екипе која ће вратити Борац на мјесто које му припада - рекао је Атлагић.

"Осице" ће комплетне припреме одрадити у Бањалуци, а контролне утакмице такође ће играти на домаћем терену или у околини.

Д. Р.

Суперлига Србије у фудбалу

Нема одгађања меча Јавор - Црвена звезда

БЕОГРАД - Утакмица првог кола фудбалске Суперлиге Србије између Јавора и Црвене звезде ипак ће бити одиграна у недјељу у Ивањици, саопштио је београдски клуб и тако демантовао наводе да ће меч бити одгођен због Сабора трубача у Гучи.

- Све информације које су се појавиле у јавности у последња два дана, а у вези са одлагањем утакмице због Сабора трубача у Гучи су неистините. Црвена звезда овим путем захваљује домаћину, ФК Јавор, на труду и професионалности приликом организације ове утакмице - наведено је у саопштењу Звезде.

Утакмица у Ивањици биће одиграна у недјељу од 18 часова, а тог дана од 20.30 у Новом Саду састаће се Војводина и Доњи Срем.

ИВАНОВ

Верона нуди два милиона евра

БЕОГРАД - Бугарски фудбалер Иван Иванов све је ближе преласку у Верону, а Италијани су спремни да плате два милиона евра за његову слободу.

Он би већ сутра могао преселити у Серију А. Веронезима се жури, пакују тим за идућу сезону, у предности су над Базелом. Повратник у Серију А је спреман да Партизану плати два милиона евра и то одмах цијелу суму, што их чини повољнијом опцијом за "црнобијеле" од Базела, који нуди нешто већи новац, али на рате.

И Иванов жели у Италију, играће у јачем такмичењу, а Бугарин не крије да је његова амбиција одлазак у једну од четири најбоље европске лиге.

ЦРВЕНА ЗВЕЗДА

Араухо није лиценциран

БЕОГРАД - Нови фудбалери Црвене звезде Мигел Араухо и Милан Јокић због грешке управе нису лиценцирани за квалификације за Лигу Европе иако се у први мах мислило да је све у реду о том питању.

Дефанзивни бедем пред голманом Црвене звезде прилично је попуштао пред налетима фудбалера Черноморца у првом мечу квалификација у коме је украјински клуб на свом стадиону тријумфовао са 3:1, па су се "црвено-бијели" надали да ће у реваншу моћи да ојачају одбрану Перуанцем Араухом. Он, међутим, неће моћи да игра у четвртак од 20.30.

У питању су неке техничке грешке приликом пријављивања УЕФА, али право играња у реваншу имају друга двојица штопера Робертс Омега и Новак Мартиновић.

"Гардијан" о српском фудбалу

Суперлига бесмислена

ЛОНДОН - Британски лист "Гардијан" оцијенио је српску лигу "бесмисленом" наводећи да се сваке сезоне очекују титула за Партизан и наставак Звездиног "пута самоуништења".

Сукоби играча, проблеми око виза и плата, као и сумњиве судијске одлуке доминирају источноевропском сценом, наводи познати коментатор листа Џонатан Вилсон.

- Вук Рашовић не гаји илузије да ће о његовом раду судити на основу резултата у домаћем првенству и зна да је важно само оно што се дешава у Европи. Због тога је 3. коло квалификација против Лудогореца кључно за њега. Док Црвена звезда наставља свој жалосни пут самоуништења, српска лига је постала скоро бесмислена, нешто у чему се просто очекује да Партизан тријумфује - наводи "Гардијан".

Дефанзивац Србије због повреде паузира шест седмица

Без Настасића на Хрватску

Штопер Манчестер Ситија повриједио скочни зглоб на пријатељској утакмици са Сандерлендом која се играла у Хонгконгу па му предстоји дуготрајан опоравак

Матија Настасић пропушта почетак сезоне у Енглеској
ФОТО: АГЕНЦИЈЕ

МАНЧЕСТЕР - Фудбалер Манчестер Ситија Матија Настасић паузираће шест седмица због повреде скочног зглоба па ће пропустити не само пријатељски меч између Србије и Колумбије 14. августа у Барселони, већ и мечеве квалификација за Свјетско првенство против Хрватске 6. септембра у Београду и Велса три дана касније.

Дефанзивац "грађана" се повриједио на пријатељској утакмици са Сандерлендом која се играла у Хонгконгу у склопу азијске турнеје вицешампиона Енглеске гдје су се припремали за почетак сезоне.

ПРОПУШТА И ПРИЈАТЕЉСКИ МЕЧ СА КОЛУМБИЈОМ

Према извјештајима клупских љекара, Настасића очекује дуготрајно мировање па је планиран опоравак од мјесец и по, саопштили су из енглеског клуба. У првим тренуцима када је на носилима напустио стадион страховало се да је ријеч о тежој повреди и да би репрезентативац Србије морао на операцију, али на његову срећу није било потребе за хируршким захватом.

Истовремено, њега је каталонски лист "Спорт" уврстио на своју листу 50 највећих европских талената у овом тренутку, што је још једна потврда о каквом се играчу ради. Настасић је једини Србин у изабраном друштву, а услов је да играч буде 1990. годиште и млађи. Од играча са простора бивше Југославије, уз штопера Ситија, је само фудбалер загребачког Динама Ален Халиловић.

Настасића је лист описао као изузетно зрелу личност и играча за своје године, сјајног у скоку, изузетно доброг у дуелу, а као оно што га одваја од осталих штопера поменут је сјајан пас.

Као мане су издвојили да понекад има погрешну процјену и постављање које ће добити са искуством и већим бројем мечева.

ПРОЗИВКА

Селектор репрезентације Србије Синиша Михајловић у недјељу ће саопштити списак играча на које рачуна за пријатељску утакмицу са Колумбијом у Барселони на "Миниестадију". Та утакмица ће служити као посљедња провера пред дуеле у квалификацијама за Свјетско првенство са Хрватском и Велсом почетком септембра. "Орлови" ће се окупити 12. августа у Барселони.

Уколико не продужи уговор, Фјорентина се одриче везисте

Љајића селе на трибине

ФИРЕНЦА - Челници Фјорентине намјеравају да поруче српском фудбалеру Адему Љајићу да ће идућу сезону сједити на трибинама ако не продужи уговор са клубом.

Дијего Дела Ваље, који је послове у клубу препустио брату Андреи, је наводно рекао челницима да не преговарају са Миланом о продаји Љајића и да му кажу да ће сљедећу годину пресједити на трибини. Његова ријеч је одлучујућа, па, ако су ове приче истините, српски играч би могао да се суочи са тешким избором.

У Тоскану је стигао његов отац који ће разговарати са људима из клуба. Ствари су отишле предалеко, а сам Љајић је између Милана и Фиренце, и "љубичасти" сада тренирају строгоћу.

Адем Љајић још не зна гдје ће наставити каријеру
ФОТО: АГЕНЦИЈЕ

Збрка око менаџера додатно компликује ствари. Фаљи Рамадани преговара у Љајићево име, али је отац младог фудбалера ангажовао његовог старог менаџера Младена Фуртулу.

На другој страни Милан не одустаје, они вјерују да ће у финишу прелазног рока сломити Фјорентину и раде на продаји Кевина Принса Боатенга и ако реализују тај трансфер долазак Љајића биће близу.

МИЛАН НЕ ОДУСТАЈЕ ОД ДОВОЂЕЊА ЉАЈИЋА

Тренер екипе Вићенцо Монтела је незадовољан јер нема јасну ситуацију на кога може да рачуна, а већ је рекао да се види да је Љајић растрзан око новог уговора. Адем има уговор до идућег љета, а ако га не продужи, већ у јануару може да преговара о преласку у други клуб без обештећења.

Вијести

Шпанија

Под истрагом девет мечева

МАДРИД - Предсједник Шпанске фудбалске лиге Хавијер Тебас открио је да је под истрагом за намјештање девет утакмица одиграних прошле сезоне, од којих три из Примере и шест друге лиге.

Како преноси "Марка", три утакмице Примере које су под истрагом су: Леванте - Депортиво, Леванте - Селта и Сарагоса - Атлетик Билбао.

Челзи

Луиз остаје

ЛОНДОН - Менаџер Челзија Жозе Мурињо рекао је да ће одбрамбени играч Давид Луиз остати на "Стемфорд брицу" упркос озбиљном интересовању Барселоне.

- Давид сјајно игра за нас и морамо да искористимо његове квалитете. Да ли може да поправи игру у одбрани? Свакако. Управо то је мој посао - рекао је Мурињо.

Текстилац

Стигао Деспотовић

ДЕРВЕНТА - Редове друголигаша Текстилца из Дервенте појачао је досадашњи члан Модрича Максиме Његош Деспотовић, а на добром путу да се врати у дервентски клуб је и Мирослав Видаковић. Иначе, у новој провјери фудбалери Текстилца ремизирали су у Јелаху против домаћег Борца 3:3.

Б. Р.

Рудар Приједор

Кадирић у Динаму

ПРИЈЕДОР - Талентовани кадет Рудар Приједора Јасмин Кадирић успјешно је прошао пробу у загребачком Динаму и постао је члан шампиона Хрватске.

Досадашњи нападач "рудара" боравио је неколико дана у Загребу, одиграо двије тест утакмице за "модре", те је, с обзиром на чињеницу да је у њима постигао шест голова, спреман за потпис уговора. Младића из Санског Моста, који ће 9. септембра напунити 16 година, већ дуже вријеме "снимали" су скаути Динама на утакмицама Рудар Приједора.

Н. Ђ.

Велика улагања у Монако нису привукла навијаче

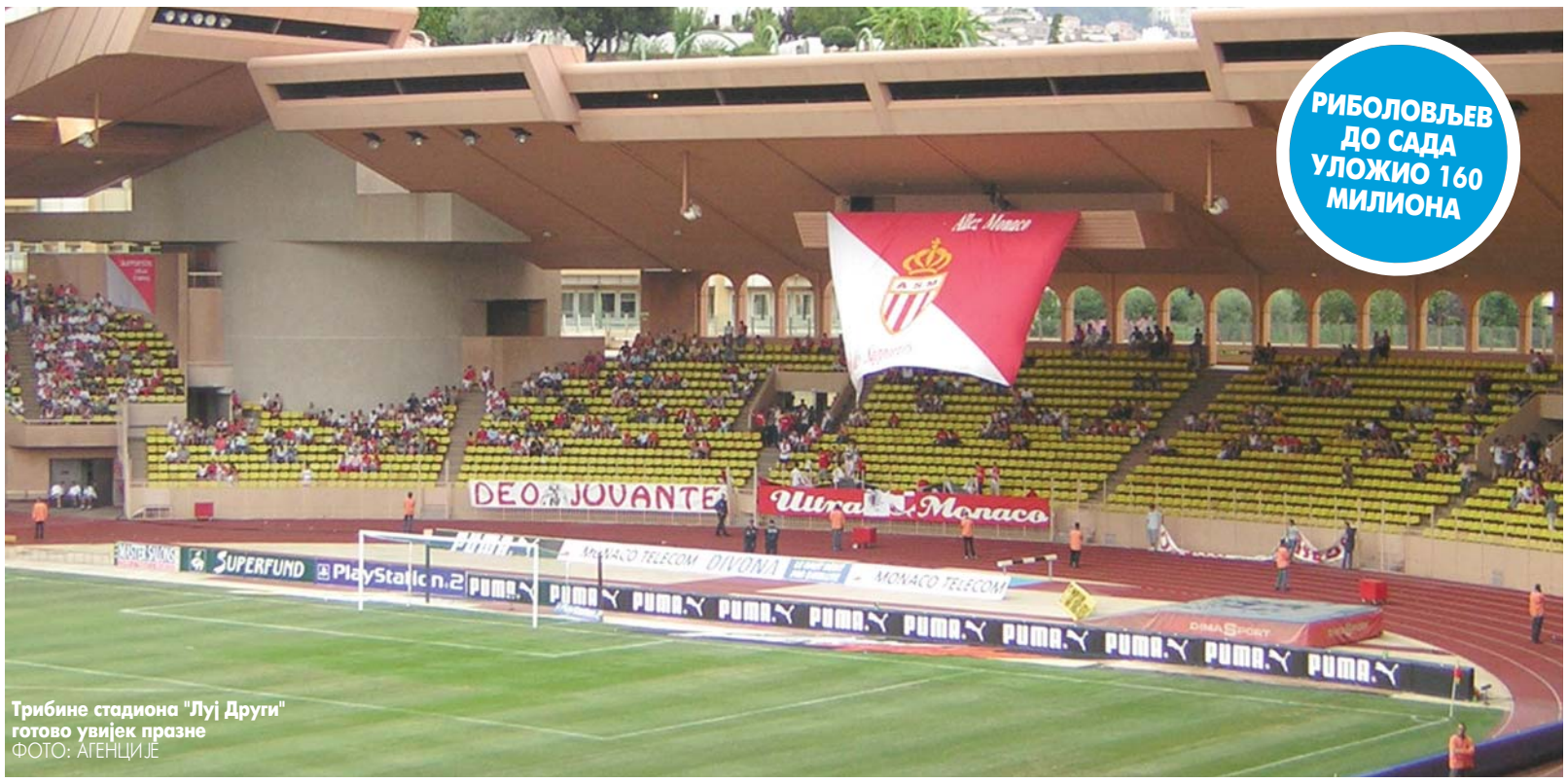

РИБОЛОВЉЕВ ДО САДА УЛОЖИО 160 МИЛИОНА

Трибине стадиона "Луј Други" готово увијек празне
ФОТО: АГЕНЦИЈЕ

"Кнежеве" чекају празне трибине

Иако су оборили клупски рекорд по броју продатих улазница, стадион "Луј Други" и даље ће зјапити полупразан, без обзира на то што ће на терену играти велике звијезде свјетског фудбала

ПРИРЕДИО: ДУШАН РЕПИЈА
dusanr@glassrpske.com

МОНТЕ КАРЛО - Стара француска шала је да навијачи знају имена свих играча у вољеним клубовима, док играчи Монака познају све навијаче који долазе на утакмице.

Ова подругљива реченица могла би да вриједи и у сљедећој години, јер Монако неће ни у идућој сезони имати армију вјерних навијача, који ће долазити на сваку утакмицу вољеног клуба. Наиме, "кнежеви" су у предсезони продали свега 3.524 сезонске карате, што је мизерно, упркос чињеници да је то нови клупски рекорд!

То је далеко мањи број људи него што, на примјер, имају Пари Сен Жермен и Марсељ. Али, с обзиром на то да је досадашњи рекорд био много мањи и он датира из сезоне 2007/2008, када је 3.091 навијач купио сезонску карту, ово је одличан резултат за "кнежеве". Поређења ради, у сезони 2003/2004, када је Монако играо финале Лиге шампиона са Портом, клуб је имао свега 1.022 претплатника.

МОНАКО 2003. ИМАО СВЕГА 1.022 ПРЕТПЛАТНИКА

Такође је јако интересантно да су готово све свечане и VIP ложе заузете. Тачније, 85 одсто. Дакле, не треба напомињати да ће клуб, махом посматрати људи са високих позиција.

Руски милијардер Дмитри Риболовљев до сада је у Монако уложио 160 милиона евра на појачања и имаће 3.524 претплатника.

Дијељењем ова два броја долазимо до податка да је Риболовљев због сваког навијача у прелазном року потрошио по 45.500 евра.

Велико је питање да ли ће Риболовљев успјети да приволи већу армију навијача, баш као што је то урадио са великим звијездама попут Радамела Фалкаа, Жоа Мутиња, Џејмса Родригеза и многих других.

Судећи према почетку продаје карата, иако је рекорд оборен, богаташе из једног од најелитнијих градова на свијету не занима превише фудбал, па ће стадион "Луј Други" и даље бити полупразан, с обзиром на то да има капацитет од 18.500 мјеста.

ТОП ДЕСЕТ

За разлику од Монака Борусија Дортмунд нема проблема са посјетом на стадионима и прошле сезоне у просјеку је имала 80.558 гледалаца, а капацитет стадиона је 80.700 мјеста.

КЛУБ	ПРОСЈЕЧНО ГЛЕДАЛАЦА	КАПАЦИТЕТ СТАДИОНА
1. Борусија Д.	80.558	80.700
2. Манчестер ј.	75.530	75.811
3. Барселона	71.681	99.354
4. Бајерн	71.000	71.137
5. Реал М.	69.262	85.454
6. Шалке	61.171	61.673
7. Арсенал	60.079	60.355
8. ХСВ	52.931	53.000
9. Њукасл	50.517	52.387
10. Ајакс	50.490	53.052

Фудбалер Тотенхема најомраженија личност у Лондону

Бејлу пријете смрћу

Герет Бејл под пратњом полиције
ФОТО: АГЕНЦИЈЕ

ЛОНДОН - Ситуација у вези са фудбалером Тотенхема Геретом Бејлом све је компликованија, а поједини навијачи "пијетлова" иду толико далеко да досадашњем љубимцу пријете смрћу.

Како тврди "Дејли мејл", анонимни навијач је запријетио смрћу Бејлу због његове жеље да пређе у Реал Мадрид, а Тотенхем је послије сазнања о пријетњама предузео све мјере да би појачао безбједност екипе, поготово Велшанина. У цијели случај укључила се и полиција која је отворила истрагу, а коначном разрјешењу дилеме да ли Бејл иде или остаје могла би да допринесе изјава директора клуба Кита Мајлса, који је истакао да клуб не може приморати Бејла да остане не "Вајт Харт Лејну".

МАЈЛС: НЕ МОЖЕМО ГА ЗАДРЖАТИ НА СИЛУ

- Ако играч очајнички жели да иде, врло тешко можете да га на силу задржите. Уосталом, видјели смо сличне ситуације и у другим клубовима. Чак и ако има важећи уговор, тешко можете против воље играча - казао је Мајлс.

Реал је веома заинтересован за довођење Бејла, а наводно је спреман да за тај подухват издвоји чак 120 милиона евра.

У љетном прелазном року Тотенхем је до сада довео Роберта Солдада, Паулиња и Насера Чадлија, тако да је и са те стране врло могуће да Бејл оде.

- Инвестирамо у екипу и надамо се да ћемо изборити пласман у Лигу шампиона сљедеће сезоне, као и да је вријеме да освојимо неке трофеје. То је оно што је потребно нашем клубу - додао је Мајлс.

Прошле сезоне Тотенхем је освојио пето мјесто у Премијер лиги и предстоји му наступ у баражу за Лигу Европе.

Настављено "препуцавање" београдских кошаркашких ривала

Вујошевић зове Вучића, Звезда писала Дачићу

Зна се ко има апсолутну и највећу моћ, то је Александар Вучић, рекао Вујошевић. Звезда написала Дачићу да "од председника СД Партизан, чији сте Ви навијач, данима слушамо брутално дезинформисање јавности"

БЕОГРАД - Тренер кошаркаша Партизана Душко Вујошевић позвао је потпредсједника Владе Србије Александра Вучића да покаже одговорност и објективност јер проблем "црно-бијелих" у вези са блокадом рачуна и дугом од око 1,4 милиона евра на име пореза "се решава у пет минута".

- Зна се ко у Србији има највећу моћ. То је Александар Вучић. Заслужан је за добре ствари, али и одговоран за лоше. Познато је да он навија за Црвену звезду, али би његова огромна моћ морала да буде сразмерна одговорности, самоконтроли и објективности. Свака будала је у стању да нешто сруши и угаси, а ово очигледно иде у том правцу. Женска кошарка у Партизану је већ угашена, ватерполо клуб је бачен на маргину, гаси се и мушка кошарка. Ако се и фудбалски клуб сведе на нешто небитно, онда је читав Партизан практично угашен и онда смо близу реалности "Једна земља, један вођа, један клуб" - казао је Вујошевић.

Он је оцијенио да су невоље секција СД Партизан освета за добре резултате.

- Не могу да нас победе на терену, па су покушали да нас вуку кроз блато, а када ништа од тога није дало резултате, решили су да овако ударе на нас - рекао је Вујошевић.

Поновио је да од државе тражи третман какав је приликом санације својих дуговања имала Црвена звезда. Он је примијетио да овог љета "огромна друштвена спонзорства иду у приватни клуб", а то је Црвена звезда Телеком.

Почело ново поглавље несугласица руководства два клуба
ФОТО: АГЕНЦИЈЕ

ЗВЕЗДА ТРАЖИ ДЕКРЕТ ДА СЕ УКИНЕ НАВИЈАЊЕ ЗА ЊУ

КЛУБОВИ УВЛАЧЕ ПОЛИТИЧАРЕ У СУКОБ

- Одакле сад одједном толико спонзора и приватника у Звезди, да они практично немају лимит за појачања? Како тога није било пре него што је Вучић постао то што је сад? Овим се од нас праве глинени голубови... - казао је Вујошевић.

Кошаркашки клуб Црвена звезда упутио је отворено писмо премијеру Ивици Дачићу, поводом "неаргументованих напада" Душка Вујошевића, тражећи заштиту права у спорту.

- Од председника СД Партизан, чији сте Ви навијач, данима слушамо брутално дезинформисање јавности да су сви дугови и проблеми из прошлости КК Црвена звезда решени чињеницом да је први потпредседник Владе навијач Црвене звезде. Нисмо сматрали завером припадност навијачкој боји важних политичких личности ове земље ни у данима када су нам се редовно блокирали рачуни и када су се гасили важни клубови у породици СД Црвена звезда. Није нам сметало ни што су врло активно у раду појединих клубова "црно-белих" учествовали и учествују како бивши, тако и садашњи високи политички функционери. И Ви сте својевремено били председник КК Партизан, зато Вам и пишемо у нади да ћете разумети све наше проблеме – стоји, између осталог, у писму КК Црвена звезда.

Још се наводи да је прва и највећа дилема која мучи Звезду да ли у Србији данас важе иста права за све клубове.

- Данима слушамо разне приче у којима се тражи једнак третман за све, али они који највише причају о равноправности на тај начин захтевају разне повластице. Врло неумесним сматрамо опсервације предсједника СД Партизан да је на делу намеран покушај гашења великог броја клубова. Не знамо о каквом гашењу прича Душко Вујошевић, када су КК Партизан 12 година узастопно, а ФК Партизан шест година заредом шампиони Србије - наведено је у писму, уз напомену да су угашени женски кошаркашки и ватерполо клуб Црвена звезда, те да рукометни и фудбалски клуб пролазе кроз најтежу кризу.

На крају писма КК Црвена звезда још стоји:

- Нећемо дозволити, колико год је то у нашој моћи, да се нечији вишегодишњи привилегован положај, али и лоше пословање, претворе данас у представу у којој смо сви наводно исти, али у којој би неко ипак да буде мало више "једнак" од других? Уколико се следећих дана ипак то покаже истинитим, тражимо од Владе Републике Србије да уведе декрет по коме нико од њених чланова не сме да навија за Црвену звезду.

ФРАНЦУЗИ ОСТАЈУ

Француски репрезентативци Лео Вестерман и Жофри Ловерњ неће напустити Партизан због неисплаћених плата, потврдио је њихов менаџер Миодраг Ражнатовић.

- Информација о неком ултиматуму је потпуно нетачна. Играчи ће наступати за Партизан и даље.

Финансијски проблеми ће се решавати на други начин јер су играчи изузетно задовољни напретком у игри, што је најбитније - рекао је Ражнатовић.

СПОРТ У СЛИЦИ

Дружење Шакила и Роналда

Португалски фудбалер и члан Реал Мадрида Кристијано Роналдо велика је звијезда и у САД, гдје фудбалери то обично нису. Реал се налази на турнеји по САД и данас их чека финале Гинис купа против Челзија, а послије сусрета са Евертоном Роналдо је провео мало времена са некадашњим NBA кошаркашем Шакилом О'Нилом, што је подијелио са пратиоцима на "Твитеру". На трибинама је била и пјевачица Џенифер Лопез са момком Боом Смартом, па су се и они сликали са Португалцем.

Балотели свирао Пирлу

Италијански фудбалер Марио Балотели још једном је све оставио без текста, али за промјену овог пута се не ради о несташлуку. Нападач је показао да поред фудбалског посједује и музички таленат. Фудбалер Милана се одлично снашао у улози пијанисте, па је одсвирао италијанску химну колеги из репрезентације Андреи Пирлу. Балотели се у улози пијанисте нашао приликом снимања рекламе за кинеску фирму која продаје клавире, па би ово врло лако могла да буде и превара.

Дуга листа **допинг скандала** у историји спорта

Ленс Армстронг превара вијека

Поред америчког бициклисте на листи оних који су користили недозвољена средства да би остварили што боље резултате су Бен Џонсон, Мерион Џонс, Дијего Марадона, Андре Агаси, Џон Мекинро...

Ленс Армстронг све признао

Мерион Џонс "заглавила" у затвор

БЕОГРАД - Највеће зло савременог спорта је допинг. Развој технологија посљедњих деценија утицао је да спорт постане друштвен и феномен и велики бизнис у којем се "врти" и огроман новац.

Допинг подразумијева злоупотребу хемијских средстава, али и других врста хемијских интервенција, попут замјене крви, а све с циљем да се забиљеже бољи резултати. Као први стимуланси користили су се амфетамини, да би смањили умор и повећали агресивност.

Прве допинг контроле обављене су 1968. године на зимским Олимпијским играма у Греноблу и касније на љетним Играма, исте године, у Мексику. Од тада је допинг све више напредовао.

Највећу превару у историји спорта направио је бициклиста Ленс Армстронг. Седмоструки побједник трке Тур де Франс "бјежао" је и негирао наводе Америчке антидопинг агенције, а онда је почетком 2013. у ексклузивном интервјуу Опри Винфри открио да је користио допинг и то еритрпоетин (ЕПО), који утиче на драматично повећање еритроцита у крви.

Армстронг је признао да је био дио најсофистициранијег, најорганизованијег и најпрофесионалнијег допинг система у историји професионалног спорта, послије чега су му одузете све титуле које је освојио и потврђена доживотна суспензија.

ЛАЖНИ РЕЗУЛТАТИ

Много прије Ленса Армстронга спортски свијет био је шокиран сазнањем да је канадски спринтер Бен Џонсон користио допинг на Олимпијским играма 1988. године у Сеулу. Он је тријумфовао у трци на 100 метара уз нови свјетски рекорд - 9,79 секунди, побиједивши до тада неприкосновеног Карла Луиса. Ипак, у његовом урину су пронађени трагови недозвољене супстанце станозолол и три дана касније је дисквалификован. Медаља му је одузета, а рекорд је избрисан.

Омиљена америчка атлетичарка Мерион Џонс, која је била одлична и у скоку удаљ, срушила је мит о доброј дјевојци и великој спортисткињи у октобру 2007. када је под притиском Америчке антидопинг агенције признала узимање нелегалних супстанци. Њој су одузете све медаље, укључујући свих пет са Олимпијских игара из Сиднеја, и поништени су јој резултати са свих такмичења послије првог септембра 2000. године. Она је због допинга "одлежала" шест мјесеци у затвору.

ПРВЕ ДОПИНГ КОНТРОЛЕ 1968. ГОДИНЕ

У причи о допингу незаобилазан је случај једног од највећих, или највећег, фудбалског мага Дијега Арманда Марадоне. Он је враћен са Свјетског првенства у САД 1994. године, послије само двије утакмице и једног постигнутог гола, јер је био позитиван на ефедрин. "Ел Пибе" је изјавио да је недозвољену супстанцу користио да би се изборио са вишком килограма.

РИТЕРН ДРОГОМ

И тенисери нису имуни на забрањене супстанце. Легендарни Андре Агаси био је позитиван током каријере, али је увијек успијевао да превари званичнике на контролама правдајући се да их је у тијело уносио случајно. У аутобиографији је открио да је користио синтетичку дрогу кристални метамфетамин.

И Џон Мекинро признао је да је користио стероиде, али никада није кажњен због тога. Мартина Хингис и Ришар Гаске пали су због кокаина, за који су обоје тврдили да су их унијели случајно у тијело, Петр Корда био је позитиван на нандролон 1999. али је прошао само са новчаном казном, док је Гиљермо Кањас 2005. кажњен на двије године због позитивног теста...

ФУДБАЛЕРИ

Осим Марадоне било је још фудбалера који су "пали" на допинг тесту, попут Колоа Туреа, који је играјући за Манчестер Сити 2011. послије дербија са Јунајтедом био позитиван, па је "попио" шестомјесечну забрану, јер је наводно користио таблете своје супруге за мршављење за које није знао да садрже недозвољену супстанцу. Најпознатији случај у новијој историји је онај Адријана Мутуа. Румун је 2004, наступајући за Челзи, "пао" због кокаина, а затим је био позитиван и 2010. године када је носио дрес Фјорентине.

ГРЧКА

Неки подаци говоре да су учесници Олимпијских игара у старој Грчкој били пионири у допингу, јер су користили нека средства како би биљежили боље резултате у ономе у чему су се надметали, а писани записи потврђују да се допинг користио у тркама коња и касније паса.
То није случајно, будући да су управо трке тих животиња прве комерцијализоване, па су доносиле и новац јер су се нашле на кладионицама.

ВОЈСКА

Сходно развојем технологије и спорта повећао се и број средстава за побољшање људских могућности које доприносе постизању бољих резултата, али на штету здравља. Иако је допинг најпопуларнији у спорту, иницијално није настао због спортских резултата. Сматра се да су га прво користили војници у ратовима, да би вјештачки подигли издржљивост, али и храброст у одређеним биткама.

Глас Српске
www.glassrpske.com
ДНЕВНИ ЛИСТ РЕПУБЛИКЕ СРПСКЕ БАЊАЛУКА

Борис ДМИТРАШИНОВИЋ
директор

Издавач: АД "Глас Српске" Бањалука

Скендера Куленовића 93, тел (051) 231-077

Мирјана КУСМУК главни и одговорни уредник

Дарко ГАВРИЛОВИЋ (замјеник главног и одговорног уредника), **Далиборка СЕКУЛИЋ** (новости), **Драгана ЋОСИЋ** (друштво, бизнис), **Сандра КЉАЈИЋ** (Глас плус, агенције), **Мехмед ДИЗДАР** (хроника), **Вања ПОПОВИЋ** (дописници, панорама), **Тања ШИКАЊИЋ** (Србија, регион), **Тања МИЛАКОВИЋ** (свијет), **Александра РАЈКОВИЋ** (култура), **Жељка ЈАВОРАЦ** (Бањалука), **Дарко ГРАБОВАЦ** (спорт)

Браће Пиштељића 1, 78000 Бањалука, тел. (051) 342-900, факс 342-910

Први број "Гласа" изашао је као орган НОП-а за Босанску Крајину у Жупици крај Дрвара, 31. јула 1943. године.
Од 15. септембра 1992. године одлуком Народне скупштине РС излази као дневни лист Републике Српске.
Под именом "Глас Српске" излази од 5. маја 2003. године.

e-mail: dopisnik@glassrpske.com
marketing@glassrpske.com
www.glassrpske.com

Дописништва: Источно Сарајево 057/318-119, Добој 053/242-304, Маркетинг: Скендера Куленовића 93, Бањалука, тел.(051) 231-081,
Жиро рачуни: Нова бањалучка банка 551001-00016019-84, NLB Развојна банка 562099-00016587-09, Комерцијална банка 571010-00000340-14,
Zepter komerc bank 567162-11005289-71, Hypo Alpe Adria bank 552002-00016396-53

Антена

••• Филм дана

РТРС 23.35

Господин и госпођа Бриц

Господин Бриц је адвокат који води властиту компанију и конзервативни традиционални отац породице који својим челичном вољом руководи свим члановима, посебно супругом Индијом. Индија је тужна жена, домаћица вјечно подложна супругу, која се покушава анимирати часовима сликања које похађа заједно са слободоумном пријатељицом Грејс Барон. Кад једног дана затражи развод, супруг ће учинити све да је одобровољи – чак ће је повести и на романтично путовање у Париз.

Улоге: Пол Њумен, Џоан Вудворд, Блајт Денер
Режија: Џемс Ајвори

••• Емисија дана

РТРС 23.40

Луј Теру

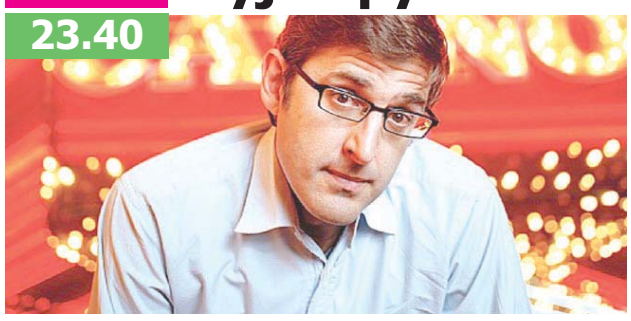

Луј Теру је Би-Би-Сијев новинар и један од најпознатијих свјетских репортера. Славу је стекао серијом емисија којима "обичног" гледаоца, тог обичног човјечуљка који редовно плаћа порез и свако вече проводи са даљинским управљачем у руци, приближава оној страни овоземаљског живота коју никада сам не би могао да искуси. Од догодовштина из чувеног затвора Сент Квентин, преко дружења са америчким расистима, до потпуног приказивања живота једног порно глумца испред и иза камере. Луј Теру правећи се наиван, иронијом натјера саговорнике да кажу и ураде све што он хоће. Информативно, урнебесно, интелигентно и мајсторски урађено, као што смо од њега већ и навикли.

••• Хит серија

ХРТ 2 0.40

Лудница у Кливленду

Чаробни стезник улази у животе наших дама и води их у неочекиване пустоловине. Џој тражи љубав, а заврши с пуно пуно млађим мушкарцем. Мелани жели да је запази доктор, а на крају је запазе баш сви. Викторија обуче чаробни стезник за велику аудицију, а потом се почерупа с главном глумицом Мелани Грифит. Елка само жели да њена екипа Кливленд Индијанс побиједи па смисли план за згодног Гредија Сизмора.

РТРС

6.30	Јутарњи програм
9.10	Огњишта
9.35	Ниџо Радозналац
10.00	Ана Добрић, цртани филм
10.15	Кунг фу панда, цртани филм
10.50	Животињски атлас
11.15	Удари на тијело
11.45	Енциклопедија великих личности
12.00	Дневник 1
12.35	Путописи Мајкла Пејлина
13.25	Како то они раде?
14.10	Ли Сан - вјетар палате, серија
15.25	Поновно откривање ријеке Јангце
15.55	9. фудбал френд, репортажа
16.30	Српска данас
.	Српска плус
17.20	Мућке, серија
18.40	Концерт Тамбурица фест - Халид Бешлић
19.15	Ана Добрић, цртани филм
19.30	Дневник 2
20.10	Здухач, значи авантура, серија
20.40	Луј Теру
21.50	Гобац, цртићи и "Психомодо поп"
22.05	До усијања, серија
23.00	Дневник 3
23.35	ФИЛМ Господин и госпођа Бриц
1.30	Мућке, серија
2.55	Српска данас
3.20	Српска плус
3.35	Како то они раде?

БН

6.00	БН music
7.00	Дневник 3
7.30	Путописи
8.30	Серија
10.00	Новости
10.05	ФИЛМ
12.00	Новости у подне
12.15	Документарни програм
14.00	Новости
14.05	Ново доба
15.00	Забрањена љубав, серија
16.00	Дневник 1
16.20	ФИЛМ
18.00	Данас у Српској
18.30	Ружа вјетрова, серија
19.30	Дневник 2
20.05	Серија
21.00	Љетна променада
22.30	Дневник 3
23.00	Забрањена љубав, серија
23.45	ФИЛМ До виђења Америко
1.30	Сателитски програм

АТВ

8.00	Телетрговина
8.55	Вијести
9.00	Hot Wheels, цртани филм
9.30	Штрумпфови, цртани филм
10.00	Братз, цртани филм
10.30	Бандини, серија
11.55	Вијести
12.00	Мадхубала, серија
13.00	Тиха олуја, серија
13.45	Сахра, серија
14.30	ТВ шоп
15.00	Вијести
15.20	Пад лета 29, серија
16.00	Спорт центар
16.05	Сахра, серија
17.00	Мадхубала, серија
18.00	Бела лађа, серија
19.00	АТВ вијести
19.55	Мадхубала, серија
21.00	Љетни талас, забавни програм
22.00	Вечерње вијести
22.20	ФИЛМ Полицијска академија 3
0.20	Крв није вода, серија
1.00	Ноћни програм

РТС1

6.00	Вијести
6.05	Јутарњи програм
8.00	Јутарњи дневник
8.15	Јутарњи програм
9.05	Отворена врата, серија
10.00	Траг
10.30	Задња кућа, Србија
11.00	Вијести
11.05	Трагом Карађорђа
11.35	Камером кроз Србију
12.00	Дневник
12.15	Спорт плус
12.30	Мјесто злочина, серија
13.15	Евронет
13.20	ФИЛМ
14.40	Задња кућа, Србија
15.15	Ово је Србија
16.00	Полицајац са Петловог брда, серија
17.00	Дневник РТ Војводина
17.25	Београдска хроника
18.25	Разгледница
19.00	Слагалица, квиз
19.30	Дневник
20.05	Полицајац са Петловог брда, серија
21.05	ФИЛМ Школа за битанге
22.50	Око, инфо
23.20	Мјесто злочина, серија
0.05	Дневник
0.20	Евронет
0.25	ФИЛМ Слагалица страве
2.10	Отворена врата, серија
3.03	Камером кроз Србију
3.30	Разгледница
4.03	Око, инфо
4.30	Траг

РТРС 18.40

Музика: Концерт Тамбурица фест

БН 21.00

Забава: Љетна променада

У жару освете

ПИНК БХ 22.30

ОБН

8.10	Фархат, цртани филм
8.35	Џони Тест, цртани филм
9.15	Нимболи, цртани филм
9.30	Hairy Scary, цртани филм
9.45	Уклета Маријана, серија
10.40	Љето на ОБН, забавни програм
11.55	ОБН инфо
12.05	Најбржи играч, квиз
13.05	Топ шоп
13.25	Одмори се, заслужио си, серија
14.05	Просјаци и синови, серија
15.15	Одбачена, серија
15.40	Кисмет, серија
16.30	Љето на ОБН
17.00	ОБН инфо
17.05	Љето на ОБН
17.45	Накуша, серија
18.59	Vox populi
19.10	ОБН Спорт
19.15	Одмори се, заслужио си, серија
20.00	Кисмет, серија
21.00	Одбачена, серија
21.30	Просјаци и синови, серија
22.30	Љето на ОБН
0.00	Звјездано небо, тарот
2.00	Лига шампиона: Бајерн - Арсенал, снимак

РТС2

8.10	Пинк Пантер, цртани филм
8.22	Пустолов
8.51	Постанак и опстанак ћирилице
9.15	Њено величанство енергија
9.30	Водич кроз модерну архитектуру Београда
9.54	Е-ТВ
10.24	ТВ мрежа
10.50	Емисија из културе
11.20	Добро је, добро је знати
11.50	Николај Лугански свира Листа
12.30	Емисија из културе
13.00	Трезор
14.00	Пустолов
14.29	Постанак и опстанак ћирилице
14.53	Њено величанство енергија
15.08	Водич кроз модерну архитектуру Београда
15.32	Ја, ми и други
16.05	Вјерски календар
16.15	Ексклузивно
16.50	Позитивна енергија
17.20	Хероји, серија
18.00	Одбојка на пијеску
18.45	Плава птица
19.30	Пинк Пантер, цртани филм
19.42	Датум
19.48	Вјерски календар
20.00	Срби из Мелбурна
20.30	Емисија из културе
20.55	Појмовник раног хришћанства
21.00	Хероји, серија
21.45	ФИЛМ Пророк
0.30	Стјепко Гут, СО и хор РТС
2.00	Трезор

ХРТ2

7.55	Телетабис
8.20	Папрени детективи, серија
8.45	H2O Уз мало воде, серија
9.10	Поглед на Земљу
10.02	Долина сунца, серија
10.45	Глобално сијело
12.00	Шаптач псима
13.10	Доктор Ху, серија
14.45	Дегласи, серија
15.10	Путујмо свијетом
15.20	Школа мора
16.00	Регионални дневник
16.30	Осми кат
17.10	Долина сунца, серија
18.00	За срце и душу - поп и рок
18.50	Фудбал: Шериф - Динамо
20.50	Конзерва
21.00	ФИЛМ Мушкарци који буље у козе
22.30	Браћа и сестре, серија
23.15	Два и по мушкарца, серија
23.40	Убиство, серија
0.40	Лудница у Кливленду, серија

Б92

7.40	У здравом тијелу
8.05	Породица Кардашијан
8.50	Топ шоп
9.05	Доме, слатки доме
10.00	Вијести
10.10	Спортски преглед
10.15	Цртани филмови
12.20	Ларин избор, серија
13.20	Округ Оранж, серија
14.10	Топ шоп
14.25	ФИЛМ Реш печен
16.00	Вијести
16.40	Спортски преглед
17.00	Наша мала клиника, серија
18.00	Штребери, серија
18.30	Вијести
19.05	Истражитељи из Мајамија, серија
20.00	Истражитељи из Мајамија, серија
21.00	Ларин избор, серија
22.00	ФИЛМ Астронаутова жена
0.00	Вијести
0.35	Породица Кардашијан, серија
1.25	Округ Оранж, серија
2.15	Укључење у Б92 инфо

БХТ1

7.50	Мала школа кухања
8.15	Горко-слатко, серија
8.45	Робот Роби, цртани филм
9.30	Куће Медитерана
10.10	Скривени докази, серија
11.00	Иран, притајена сила
12.15	Lifestyle, магазин
13.15	Са мало новца у ... Мадрид
13.45	Изазови пољопривреде
14.30	Робот Роби, цртани филм
14.50	Сандокан, цртани филм
15.20	Мини школа
15.40	Скривени докази, серија
16.30	Куће Медитерана
17.00	Јавне трибине
17.30	Са мало новца у ... Берлин
18.00	Lifestyle, магазин
19.00	Дневник
20.05	Интервју 20: The Best Off
21.00	Димензија више специјал: 60 година Пула филм фестивала
21.30	ТВ Justice, судска хроника
22.00	Дневник
22.30	3. Сарајево севдах фест: Амира Медуњанин feat. Река-Балкан Ривер
0.00	Горко-слатко, серија
0.25	Скривени докази, серија

ТВ1

6.10	Пут за Ејвонли, серија
7.05	Вјетар у леђа, серија
7.30	Минут вијести
7.31	Вјетар у леђа, серија
8.05	Инструктор, серија
8.35	Суперстарс
9.05	Пут око свијета
10.00	Минут вијести
10.05	Вјетар у леђа, серија
11.00	Олуја, серија
12.00	Минут вијести
12.01	Flashbacks
12.15	Рамазански програм
13.00	Минут вијести
13.05	Пут за Ејвонли, серија
14.05	Олуја, серија
15.00	Минут вијести
15.05	Пут око свијета
16.00	Хазрети Омер, серија
17.00	Вијести у 17
17.15	Сјевер-Југ, серија
18.15	Инструктор, серија
19.00	Дневник ТВ1
20.00	Сјевер-Југ, серија
21.00	Хазрети Омер, серија
22.00	Др Мартин, серија
22.30	Flashbacks
22.40	Сјевер-Југ, серија
23.40	Мјесто злочина: Њујорк, серија
0.30	Хазрети Омер, серија
1.15	Дневник ТВ1
2.15	Инструктор, серија
2.45	Рамазански програм
3.30	Ноћни програм

ХРТ1

7.00	Добро јутро, Хрватска
9.03	Горски лијечник, серија
9.55	Гламурозне сластице
10.19	Залеђена планета
11.11	Драга Genevieve
12.00	Дневник
12.35	Насљедница с Вендавала, серија
13.25	Др Оз
14.00	Јеловници изгубљеног времена
14.30	Вијести уз хрватски знаковни језик
14.45	ФИЛМ Молитве за Бобија
16.25	Разговор с Џамоњом
17.00	Вијести
17.15	Хрватска уживо
18.15	Хеартланд, серија
19.10	Тема дана
19.30	Дневник
20.05	ЛОТО
20.10	Не дао Бог већег зла, серија
20.45	Екстремни градови
21.40	Downton Abbey, серија
22.40	Дневник
23.00	Вијести из културе
23.20	ФИЛМ Валхала се буди
0.50	Др Оз
1.35	ФИЛМ Молитве за Бобија
3.00	Браћа и сестре, серија
3.45	Др Оз
4.25	Скица за портрет
4.40	Репризни програм
5.25	Осми кат

НОВА

7.15	Штрумпфови, цртани филм
7.35	ТВ излог
7.50	Како вријеме пролази, серија
8.50	ТВ излог
9.05	Дјевојка имена Фериха, серија
11.25	Инспектор Рекс, серија
12.15	Нинџа ратници, серија
12.45	Заувијек сусједи, серија
13.50	Ин магазин
14.30	Инспектор Рекс, серија
15.20	Нинџа ратници, серија
15.50	Заувијек сусједи, серија
17.00	Вијести Нове ТВ
17.25	Ин магазин
18.05	Како вријеме пролази, серија
19.15	Дневник Нове ТВ
20.05	Дјевојка имена Фериха, серија
21.06	Дјевојка имена Фериха, серија
22.10	Вечерње вијести
22.30	ФИЛМ Десети круг
0.35	ФИЛМ Варалице
2.05	Сестра Хоторн, серија
2.55	Мушкарци их воле глупе, серија
3.45	Езо ТВ, тарот шоу
4.45	Сестра Хоторн, серија
5.35	Дневник Нове ТВ
6.25	Ин магазин

РТЛ

6.30	Ексклузив таблоид, магазин
6.45	Крв није вода, серија
7.45	Бен 10: Ultimate Alien, цртани филм
8.10	Моји џепни љубимци, цртани филм
8.50	ТВ продаја
9.05	Дивља ружа, серија
10.00	ТВ продаја
10.10	Породица Реј, серија
11.05	Авенида Бразил, серија
12.05	ТВ продаја
12.20	Мијешани брак, серија
13.10	ФИЛМ Како ја кажем
15.00	Хероји из страсти, серија
16.00	Хероји из страсти, серија
16.55	РТЛ 5 до 5
17.10	Крв није вода, серија
18.05	Ексклузив таблоид, магазин
18.30	РТЛ данас
19.05	РТЛ вријеме
19.10	Авенида Бразил, серија
20.00	ФИЛМ Мирис траве
22.00	Кости, серија
23.05	Кости, серија
0.00	РТЛ вијести
0.20	Заборављени случај, серија
1.10	Вратиће се роде, серија
2.10	Астро шоу
3.10	Вратиће се роде, серија

Мексико је у паници, отмице дјеце постају ноћна мора свих грађана. У шест дана су извршене двадесет и четири обдукције, што је довољан знак да се предузму неке мјере опреза. Многи изнајмљују тјелохранитеље за дјецу. У овој причи сасвим случајно се налази Џон Криси, бивши агент СІА, који је изгубио вољу за животом.

Улоге: Дензел Вошингтон, Дакота Фенинг, Марк Ентони, Рада Мичел, Кристофер Вокен

Режија: Тони Скот

РТС 2 20.00 Репортажа: Срби из Мелбурна

К3 12.30 Емисија: Атлас

1.05 Закон и ред: Злочиначке намјере, серија
1.50 Музика

ПИНК БХ

8.10	Амици шоу
9.45	Мјешовити брак, серија
10.20	Укусно и забавно, кулинарски шоу
10.30	Инфо топ, вијести
11.00	Прави позив, квиз
12.15	Звијезде Гранда
14.35	Премијер, серија
15.00	Мала невјеста, серија
15.45	Инфо топ, дневник 1
16.05	Академци, серија
17.00	Симар, серија
17.40	Укусно и забавно
17.50	Жељо ТВ
18.00	Инфо топ, дневник 2
18.40	Љубав, навика, паника, серија
19.10	Мала невјеста, серија
20.00	Курсаиије
21.00	Брачни судија
22.30	ФИЛМ У жару освете
0.00	City exclusive
0.15	ФИЛМ Нестајање

ЕЛТА 1HD

8.00	Телетрговина
8.50	Здраво јутро
9.00	Ловци на змајеве, цртани филм
9.30	Cover magazine, забавна емисија
10.00	Храна и вино, емисија о кулинарству
10.30	Аквана ТВ, забавни програм
11.15	Cover magazine, забавна емисија
11.35	Портал, ИТ емисија
12.00	Close up, Холивуд изблиза
12.30	Knockout, емисија о борилачким спортовима
13.00	Аутошоп магазин
13.30	Ловци на змајеве, цртани филм
14.00	ФИЛМ СБ затвара круг
16.00	Close up, Холивуд изблиза
16.30	Храна и вино, емисија о кулинарству
17.00	Кафа у 5, забавни програм
18.00	Close up, Холивуд изблиза
18.30	Ловци на змајеве, цртани филм
19.00	Телетрговина
19.40	Cover magazine, забавна емисија
20.00	Бревијар, документарна серија
20.30	Бревијар, документарна серија
21.00	Стјуардесе, серија
22.00	Најбоља омладина, серија
23.00	Најбоља омладина, серија
23.50	Стјуардесе, серија

К3

9.05	Пут око свијета
10.05	Вјетар у леђа, серија
11.00	Олуја, серија
12.05	Слике живота, документарни програм
12.30	Атлас, емисија о туризму
13.00	SMS box, музички програм
15.05	Пут око свијета
16.00	Пријатељице, серија
17.15	Сјевер-Југ, серија
18.15	Храна и вино, емисија за гурмане
18.45	Новости
19.30	Дневник РТС
20.00	Сјевер-Југ, серија
21.00	Хазрети Омер, серија
22.00	Новости 2
22.40	Сјевер-Југ, серија
23.40	Мјесто злочина: Њујорк, серија
0.40	Ноћни програм

••• Радио РС

6.00	Јутарњи програм
9.00	Вијести
9.05	Музика расположења
9.40	Вријеме је за спорт
10.00	Вијести
10.05	Саборник
11.00	Вијести
11.05	Заједнички талас
12.00	Подневне новости
12.10	Запјевајмо пјесме старе
13.00	Вијести
13.05	У ритму дана
14.00	Вијести
14.05	Свилен конац
16.00	Дневник
16.30	Музика
17.00	Вијести
17.05	Мозаик радија РС
19.00	Вечерње новости
19.05	Заиграјмо запјевајмо
20.00	Вијести
20.05	Оаза
21.00	Вијести
21.05	Староградска музика
22.00	Хроника дана
22.10	Забавна музика
23.00	Вијести
23.05	Кад сам био млад
0.00	Поноћне вијести
0.05	Ноћни програм
2.00	Саборник
3.00	Вијести
3.05	Ноћни програм

Jet set

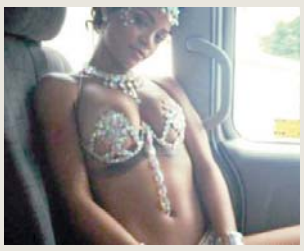

Ријана као краљица карневала

Популарна пјевачица Ријана неуморно се проводи, а овога пута вратила се на родни Барбадос гдје је учествовала на карневалу. Обучена попут плесачице самбе, двадесетпетогодишња Ријана је и овога пута мало тога препуштала машти. Костим од кристала прекривао је тек интимне дијелове тијела поп звијезде, ставивши у план њено утегнуто тијело. Ријана је радо подијелила ове фотографије са пратиоцима на интернету. Иако је одувијек била немирног духа и позната по разним испадима у јавности, Ријана је у посљедње вријеме све разузданија. Многи тврди да је то због њеног раскида са Крисом Брауном.

КОНЦЕРТ ГОРАНА БРЕГОВИЋА ЗА КРАЈ

Цијели свијет уз трубу у Гучи

Атмосфера на 53. сабору трубача у Гучи сваким даном све је усијанија, а организатори очекују да ће ову варошицу посјетити стотине хиљада гостију.

Уз традиционално надметање трубача, главни догађај биће концерти Дејана Петровића, Дејана Лазаревића, Бобана и Марка Марковића, Аце Лукаса, док ће у недјељу сабор бити завршен великим концертом Горана Бреговића.

Драгачевски сабор, јединствено такмичење трубачких оркестара у свијету и најзначајнија манифестација свеукупног народног стваралаштва у Србији, отворен је у понедјељак, а сви гости са нестрпљењем очекују "окршаје" мајстора трубе.

Сабор трубача траје до 11. августа, а на финалном такмичењу, предвиђеном за 10. август, снаге ће одмјерити 16 најбољих оркестара у Србији.

Први гости овогодишњег сабора трубача стигли су из Француске, Њемачке, Израела, Словеније и Аустрије.

Овогодишњи сабор у Гучи остаће запамћен и по "ужичком бојкоту" манифестације. Од бар једанаест оркестара из западне Србије, колико је требало да учествује на недавном златиборском сабору, дошла су само два - што је увод и за бојкот сабора у Гучи. Да незадовољство трубача пријемом, подјелом награда и укупним односом одавно тиња потврђује Драган Остојић који је до сада са колегама, оцем и синовима, више од стотину пута учествовао на саборима.

БОЈКОТ ТРУБАЧА ИЗ УЖИЧКОГ КРАЈА

- Да ви прођете иза позорнице док ми чекамо на наступ, видјели бисте ту разне мешетаре који муљају око награда, а немају благе везе ни с музиком ни трубом, а о наградама одлучују неки моћници - наводи Остојић непознате детаље.

Три најпознатија оркестра из ужичког краја у Гучи учествују ревијално, а управо млади трубачи из других оркестара одлучили су се на бојкот такмичења.

TOP story

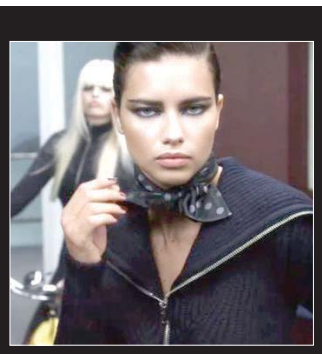

Секси плес Адријане Лима

Најпознатија српска снајка Адријана Лима у новој реклами модне куће "Миу миу" појавила се у сасвим новом издању - закопчана до грла и без бујне фризуре.

Манекенка се у реклами за модну кућу "Миу миу" појављује потпуно обучена и са мушком фризуром. Бројни фанови навикли су се да Лиму виде разголићену, најчешће у доњем вешу или бикинију, са бујним коврџама и дугом косом.

Међутим, овом приликом је заносна манекенка закопчана до грла и са зализаном мушком фризуром, што никако није умањило њен сексепил. Харизматична Адријана у видеу плеше у креацијама куће "Миу миу" са још неколико заводљивих модела, док погледом смрзава све око себе. Она у браку са српским кошаркашем Марком Јарићем има двије кћерке, Валентину и Селену.

Луда планета

Рекламама позивају на прељубу

"Услужили смо више од 20 милиона задовољних", пише на билборду којим се рекламира сајт за прељубнике.

"Живот је кратак. Доживите аферу", слоган је сајта на којем се упознају "заузети" и уговарају састанке. Компанија се сада оглашава не само на интернету, већ и путем билборда, који су пародија на рекламе "Мекдоналдса". "Мек" је имао билборд на којем пише: "Услужили смо више од 99 милијарди људи", а на билборду "Ешли Медисон" пише: "Услужили смо више од 20 милиона људи".

Врт на крову аутобуса

Грађани Гироне у Каталонији остали су изненађени када су на крову једног аутобуса примијетили мали врт. Ово је дио пројекта који спроводи тамошња влада, како би се у градове у којима нема довољно зелених површина и дрвећа унијело мало зеленила, али и да би се прочистио ваздух. Овакав један аутобус тренутно се користи за превоз туриста у овом каталонском граду, а прошле седмице направљен је и први комби са овим системом.

"Гласова" Андроид апликација

СКЕНИРАЈТЕ КОД МОБИЛНИМ ТЕЛЕФОНОМ

ISSN 1840-1155

Сриједа,
7. август 2013.

Број 18
Година I

БЕСПЛАТАН ПРИМЈЕРАК

Оглас

Произведено У СРПСКОЈ
наше је БОЉЕ

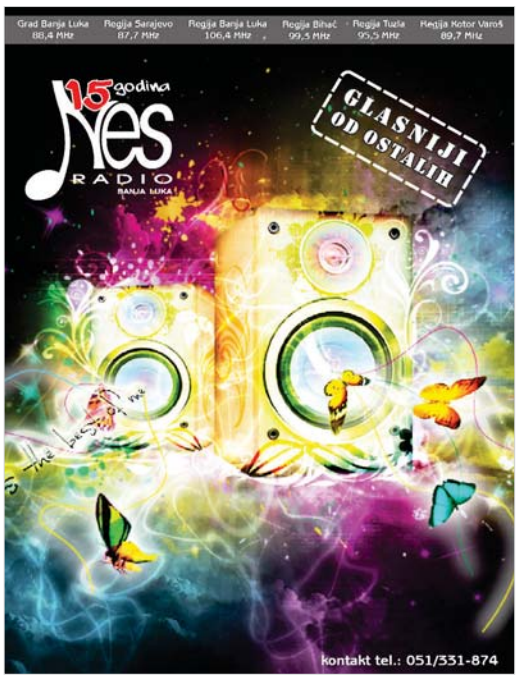

КУЋЕ

ПРОДАЈА

Продајем кућу преко пута Ветеринарске станице у Сршу, тел. 065/373-780

Продајем реновирану кућу спратницу у центру града, ул. Солунска, плац од 630 м², може замјена за стан у Малбашићевим зградама, тел. 066/205-505

Продајем кућу на плацу од 1.000 м², Петрићевац, тел. 0038162512070

Продајем кућу на Петрићевцу близу школе, мирна локација, три одвојена стана, 200 м² стамбеног простора, 600 м² земљишта, може стан уз доплату или мања кућа у близини Карловца, РХ, цијена по договору, тел. 066/298-789

Продајем кућу са окућницом у Новој Тополи, повољно, тел. 065/638-095

Продајем кућу са земљом на путу Бањалука - Крупа на Врбасу или мијењам за стан у Бањалуци или Лакташима, тел. 065/063-150

Продајем кућу усељиву намјештену 60 квадрата са четири дунума земље, село, Вакуф Александровац, тел. 066/541-304

Продајем нову кућу П+ПК 150 м² на плацу 425 м² у Приједорској улици, цијена 110.000 КМ, хитно, тел. 065/524-505, 051/316-955

Продајем кућу на Палама 13х9 метара, цент. гријање, гаража, воћњак и 1.000 м² земљишта, тел. 065/007-310

Одмах усељива кућа у Лакташима на атрактивном мјесту, 9х10 метара, приземље, спрат и неизграђено поткровље, 59.000 евра, тел. 065/541-158

Продајем недовршену кућу са окућницом, ул. Симе Пандуревића 100, звати од 14 до 18 часова, тел. 051/316-463, 065/843-156

Продајем усељиву кућу Паприковац, Давида Штрпца, са окућницом, 516 м², цијена 130.000 КМ, тел. 065/449-312

Продајем кућу нископриземницу са дворишном гаражом и дунумом земље, почетак Кулана, Бањалука, тел. 065/687-698

Продајем кућу, 180 м², са три мокра чвора, вода, струја, на плацу од 2.300 м², воћњак, Крчмарице, осам километара од Бањалуке, чврста градња, идеално за становање, бизнис и активан одмор, тел. 066/876-324

Продајем кућу на Петрићевцу, цијена 280.000 КМ или мијењам за Хрватску, тел. 051/355-180, 065/652-344

Продајем више кућа са земљом од два до 77 дунума, 15 до 20 км од Бањалуке, цијена 35.000 до 90.000 КМ, тел. 065/569-294

Продајем или мијењам за стан кућу, 80 м², на плацу 500 м², ул. Српских рудара 56, Лауш, тел. 066/256-161

Продајем нову кућу на 4.000 м² са три плаца, Српске топлице, Горњи шехер, поред главног пута, близу школе, тел. 066/912-085

Продајем кућу у Карановцу, на 500 м² окућнице или мијењам за мањи стан у Бањалуци, тел. 051/212-357, 066/677-291

Продајем недовршену кућу са дунумом земље у Дракулићу, повољно, тел. 066/985-134

Продајем кућу са централним гријањем у Слатини, тел. 066/943-110

Продајем кућу са пословним простором, станом и поткровљем на плацу од 2.300 м² под воћем, Ребровац, повољно, тел. 065/939-969

Продајем кућу са додатним великим објектом и седам дунума земље на Ребровцу, повољно, тел. 065/939-969

Продајем кућу на спрат са два трособна стана у ужем центру Бањалуке, повољно, тел. 051/216-067

Продајем пола куће са два двособна стана, два подрума, стамбени простор 160 м² на плацу 480 м², може замјена за стан уз договор, тел. 065/458-621

Продајем покривену кућу спратницу 10,5х8 м² (има PVC столарију) на плацу од 700 м², лијепа локација, равница, у Приједору, шест км од центра, код болнице (близу аутобуске станице), повољно, може замјена за кућу у околини Бањалуке или Градишке, тел. 066/316-322

Продајем кућу висока приземница и 800 м² земље у Гламочанима, цијена по договору, тел. 066/648-262

Продајем кућу у Челинцу (близу Дома здравља) и плац у Грну, тел. 065/322-144, 065/398-459

Продајем стару кућу на плацу од 440 м² у ул. Васе Видовића бр. 5; (иза "Мај веја"), тел. 065/685-800

Продајем кућу у Росуљама код школе на плацу од 937 м², тел. 065/685-800

Продајем кућу у Обилићеву или мијењам за станове, папири уредни, тел. 065/685-800

Продајем кућу П+С са 670 м² окућнице, Росуље, тел. 065/685-800

Продајем кућу спратницу 10х7 са поткровљем са десет дунума земље, пет под воћем, девет километара од Бањалуке, тел. 051/309-032

Продајем мању кућу и десет дунума земље на магистралном путу Бањалука - Приједор, преко пута "Петог неплана" или мијењам за стан у Бањалуци, тел. 066/626-734

Продајем кућу на четири етаже у Бањалуци (Лазарево), на парцели површине 531 м², налази се на углу двије улице, цијена 230.000 КМ, тел. 065/915-452

Продајем или мијењам кућу на Илици, 1/1, три етаже, са окућницом 2.138 м², воћем и виновом лозом, за Бањалуку, тел. 065/202-172

Продајем кућу у строгом центру Бањалуке, ул. Паве Радана 19, тел. 065/849-110

Продајем нову кућу на спрат са подрумом и десет дунума земље у комаду са више већих, помоћних објеката у центру Поткозарја - Ивањска, асфалт, вода, струја, телефон, тел. 065/531-101

Продајем кућу са помоћним објектима на 900 м² земље, на улазу у Гламоч на путу Гламоч - Ливно - Сплит, повољно, може и замјена за Нови Сад и околину, тел. 065/531-101

Продајем кућу под првом плочом 10х9 са 3.000 м² земље, асфалт, вода, струја, ул. 1.300 каплара 65, цијена 45.000 КМ, тел. 061/241-527

Продајем кућу на Петрићевцу, спратница, са плацем од 600 м², цијена по договору, тел. 051/355-066, 066/115-248

Продајем доњи дио куће - трособан стан + 44 м² пословног, Солунска 12, тел. 066/897-469

Продајем кућу спратницу, са шест дунума земље и воћњаком, Мотике, Бањалука, тел. 065/725-630

На плацу од 460 м² продајем пола куће, два стана с подрумом, могућа изградња стана у поткровљу, погодно за представништво, објекат је са два лица, тел. 051/307-445

Продајем кућу и пет дунума земље, у Гламочанима, надвожњак крај "Робота", тел. 065/560-345

Продајем опремљену кућу са уређеним двориштем, вода, струја, телефон, на 8,5 дунума земље оранице, Кукуље, 13 км од Лакташа или мијењам за једнособан стан у Бањалуци, тел. 051/754-111

Продајем повољно кућу и 12 дунума земље у Мишином Хану - Вуковићи 210, тел. 066/675-183

Лакташи, Петошевци продајем кућу, високу приземницу, 10,5х8,5 на плацу од 3.200 м², тел. 065/569-294

Бањалука, Драгочај продајем двије куће, цијене су 35.000 КМ и 39.000 КМ, тел. 065/569-294

Продајем, издајем, купујем, мијењам некретнине, тел. 066/391-747

Продајем кућу у Карановцу између главног пута и Врбаса, тел. 066/199-586

Продајем кућу у Бањалуци, Росуље, дозвољена градња и надоградња, на 660 м² плаца, тел. 065/513-006

Продајем двије старије куће на плацу од 1.100 м², недалеко од кружног тока, иза "Мај веја", повољно, тел. 065/685-800

Продајем кућу у центру града П+С, тел. 065/685-800

Продајем кућу на Паприковцу, десет минута од центра, три посебна стана по 100 м², тел. 065/685-800

Продајем кућу П+С+М у Лазареву са 760 м² окућнице, тел. 065/685-800

Продајем куће у Бањалуци, насеље Лазарево, цијене 200.000 КМ; 230.000 КМ; 260.000 КМ; 810.000 КМ, тел. 065/549-687

Продајем куће у Бањалуци од 35.000 КМ до 3.500.000 КМ, тел. 065/549-687

Продајем кућу у Бањалуци, ул. Паве Радана, цијена 285.000 евра (рег. планом предвиђена зграда), тел. 065/549-687

Продајем кућу у Доњем Вакуфу, кућа + штала + 1.500 м² баште поред ријеке, 20.000 евра, тел. 065/549-687

Продајем куће у Бањалуци, насеље Петрићевац, ул. Љевчанска, 220.000 КМ и 275.000 КМ, тел. 065/549-687

Продајем кућу у Санском Мосту, кућа + дв. објекти, насеље Здена, цијена 33.000 евра, тел. 065/549-687

На атрактивној локацији у Карановцу продајем кућу и 500 м² окућнице или мијењам за мањи стан у Бањалуци, тел. 051/212-357

Продајем или мијењам усељиву недовршену кућу у Јаблану за мањи стан у Бањалуци уз договор, тел. 065/297-732

Продајем старију кућу (подрум, струја, вода), 21 дунум обрадиве земље, три дунума шуме, 1/1, повољно, село Кијевци, општина Градишка, тел. 051/371-200

Продајем повољно усељиву кућу са високим поткровљем на плацу 1.300 м² у Кочићеву - Градишка, ограђено, струја, вода и дворишна зграда са грађевинском дозволом, тел. 065/417-581

Продајем усељиву кућу - дуплекс величина 13х11 (П+1+1) са гарсоњером у поткровљу, локал у приземљу са централним гријањем, плац 500 м², Бањалука, Јовице Савиновића 101, тел. 065/696-353

Бакинци, продајем кућу под кровом, 10х9 м, П+1, на 3.650 м² земљишта, уз асфалт, два километра од александровачке петље, цијена фиксна 50.000 КМ, тел. 065/979-003

Продајем кућу, повољно, тел. 051/436-300, 066/391-747

Продајем повољно кућу, локал и двориште, ул. Змај Огњеног Вука, Лазарево, тел. 065/591-823

Продајем кућу на Паприковцу, 9х10, на плацу од 640 м², приземље, спрат, поткровље није израђено, има централно гријање, тел. 065/448-763

Продајем кућу на Петрићевцу ул. Његошева са 500 м² плаца и пословни простор 30 м², тел. 066/130-333

Продајем кућу с окућницом, 800 м² у Душанову код Нове Тополе, тел. 065/585-908

Продајем кућу у Кључу, тел. 064/449-9077

Продајем стару кућу на 500 м² земљишта у насељу Нова варош, дозвољена градња стамбеног објекта По+П+2, тел. 066/528-897

Продајем стару кућу в. п., 10х10 метара, на 800 м² земљишта, изнад "Космоса", у ул. Ж. Згоњанина, повољно, тел. 066/528-897

Продајем двије старе куће на 1.670 м² земљишта у насељу код бивше "Мљекаре", дозвољена градња стамбеног објекта По+П+5, тел. 066/528-897

Продајем хитно кућу на спрат са двориштем и великим пословним простором у Обилићеву, у улици Браће Југовића, тел. 065/636-545

Продајем кућу и земљиште око 600 м² у Челинцу доњем преко моста, хитно и повољно, тел. 065/636-545

Продајем двије тотално сниране куће, гаража, ограђено, са плацем од 3.500 метара, близина петље, асфалт до куће, струја, вода, одмах усељиво у улици Благоја Паровића, тел. 065/636-545

Продајем кућу на спрат с поткровљем и окућницом око 900 м², ограђено, под воћем, властито централно гријање, преко пута "Гласа Српске", улица Чаире, Хисета, хитно, тел. 065/636-545

Продајем кућу на спрат са два пословна простора, гаражом и окућницом, 500 м² у Крфској улици, хитно и повољно, папири 1/1, одмах усељива, тел. 065/636-545

Продајем кућу на спрат са два стана по 80 м², одвојени улази, с двориштем, гаражом, почетак улице Јовице Савиновића или мијењам за мањи стан уз договор, хитно и повољно, тел. 065/636-545

Продајем кућу на спрат, 170 м², у Бугојну у улици Армије БиХ, према фабрици "Славко Родић", са 670 м² окућнице, врло лијепа и сређена кућа, хитно, тел. 065/636-545

Продајем кућу, 50 м² стамбеног простора, санирана са двориштем 120 м², у улици Гаврила Принципа. Хитно, тел. 065/636-545

Продајем кућу, прелаз Трн - Јаблан, приземница са плацем од 830 м² са централним гријањем, тел. 065/698-012

Продајем кућу 9х10, новоградња, приземље, пословни простор, спрат и поткровље станови, тел. 051/317-719

Продајем кућу 120 м² на плацу од 640 м² и недовршену двориштну зграду 50 м², преко пута болнице Паприковац, у ул. Јована Рашковића, тел. 065/421-795

КУПОВИНА

Купујем кућу у околини Бањалуке, Градишке или неког другог мјеста у Републици Српској, тел. 066/316-322

ЗАМЈЕНА

Мијењам кућу на Петрићевцу близу школе, 200 м² стамбеног простора, 600 м² земљишта, за мању кућу у околини Карловца, РХ, уз доплату или стан у Бањалуци до 50 м². Цијена по договору, тел. 066/298-789

Мијењам кућу на мору, двоспратница, са посебним улазом и двије гараже у Котору, за два стана у Бањалуци, тел. 065/795-091

Мијењам кућу са централним гријањем, у Слатини, за стан у Бањалуци, тел. 066/943-110

Мијењам или продајем кућу у Слатини са 24 дунума земље и шуме за стан у Бањалуци, тел. 065/862-649

Мијењам кућу спратницу 10х7 са поткровљем и десет дунума земље, пет под воћем за трособан стан, тел. 051/309-032

Мијењам кућу са пословним простором у Грну за стан у Бањалуци уз доплату, тел. 066/130-333

Мијењам кућу са два стана на Петрићевцу и мањи пословни простор, ул. Његошева, за стан до 60 м² уз доплату, тел. 066/130-333

Мијењам кућу у Доњем Вакуфу (кућа+штала +1.500 м² баште поред ријеке) за слично у Бањалуци - кућа, стан, барака, земља, тел. 065/549-687

Мијењам кућу у Санском Мосту (са дв. објектима), насеље Здена, ул. Првомајска 100, за слично у Бањалуци: кућа, стан, барака, плац-земља, тел. 065/549-687

ИЗДАВАЊЕ

Издајем кућу спратницу са гаражом и двориштем у Градишци, тел. 065/653-976

Издајем студентима и ђацима спрат куће, три собе, центар, тел. 065/939-388

Издајем намјештену кућицу на Лаушу, 150 м², тел. 065/224-551

Издајем намјештену кућу за самце или ђаке, тел. 051/465-131, 066/278-025

Издајем намјештену кућу на Старчевици за три студента, цијена 300 КМ, тел. 065/828-437

Издајем намјештену кућу у Мотикама, висока приземница, звати од 17 до 19 часова, тел. 051/465-210, 065/300-365

Издајем луксузно опремљену кућу 200 м², са паркингом, код Ребровачке цркве, тел. 065/631-613

ВИКЕНДИЦЕ

ПРОДАЈА

Продајем повољно више викендица и плацева у Слатини и околини, тел. 588/150, 065/964-929

Продајем викендицу у Чардачанима, струја, вода, пратећи објекат и воћњак на 1.000 м², тел. 051/312-102, 066/461-293

Хитно и повољно продајем викендицу на периферији Лакташа, тел. 065/068-117

Продајем викендицу са 4.000 м² земље, са пратећим објектима, пуно младог воћа, зимзеленог дрвећа, три километра од центра града, струја, вода, Козарска Дубица, тел. 065/609-391

Викендица у Слатини, плац од 3.200 м², струја, вода, повољно, тел. 065/566-276

Продајем викендицу у Карановцу, повољно, тел. 065/032-281

Повољно продајем викенд кућу 8х7 метара, на три етаже, на 1.000 м² земљишта у Лакташима, 800 метара од бензинске пумпе, тел. 065/693-047

Продајем викендицу са 4.000 м² земље, са пратећим објектима, пуно воћа и зимзеленог дрвећа, три километра од центра, струја, вода, чиста природа, К. Дубица, тел. 065/609-391

Продајем викендицу на спрат, 40 м², усељива, завршена, 1/1, у Чардачанима, 16 км од Бањалуке, могућа замјена за друге некретнине, тел. 065/966-808, 065/581-773

Продајем викендице на Крчмарицама, у Слатини и на Трешњику, тел. 065/939-969

Продајем девастирану кућу-викендицу у Гламочанима, струја, вода, са 2.000 м² земљишта, 13 километара од града, цијена осам КМ/м², тел. 065/402-202

Продајем мању викендицу у Шушњарима са пет дунума земље, тел. 065/797-368

Продајем викендицу у околини Челинца, тел. 065/466-503

Продајем викендицу у околини Лакташа (Кобатовци), тел. 065/620-186

Продајем викендицу димензије 6х5 са 15 дунума земље, (двориште, воћњак и шума) Чокорска поља, (асфалт, струја, вода), тел. 065/685-800

Продајем већу викендицу-кућу са четири дунума земље у Шушњарима, тел. 065/797-368

Продајем викенд кућу у Слатини, Мало Блашко, тел. 065/512-708

Продајем викендицу са два дунума земље, воће све у огради, Бошковићи - Алексићи, општина Лакташи, тел. 051/457-103, 066/683-034

Продајем викендицу, повољно, тел. 066/391-747

Продајем викендицу и 2,5 дунума земље у Драгочају, тел. 065/416-859

Продајем викендицу 5х7 м и шест дунума земље, 1/1; тел. 065/514-837, 051/437-698

Продајем викенд кућу 7х8 метара на Крчмарицама, три дунума земље под воћем, вода, струја, асфалт, тел. 066/449-683

Продајем викендицу и 1.500 м² плаца (воћњак) у Ријечанима код Лакташа са грађевинском и урбанистичком дозволом, папири 1/1 уредни, хитно, тел. 065/636-545

КУПОВИНА

Купујем викендицу у околини Бањалуке, поред рјечице, тел. 065/206-060

Купујем усељиву викендицу у Слатини, новоградња, да има воду и струју, до 40.000 КМ, тел. 065/477-080

СТАНОВИ

ПРОДАЈА

Продајем трособан усељив стан, 51 м², испод Старчевице, цијена 1.800 КМ/м², тел. 051/355-180, 065/652-344

Продајем двособан стан, 43 м², Ребровац, цијена 1.850 КМ/м², тел. 051/355-180, 065/652-344

Продајем трособан стан, трећи спрат, ул. Васе Пелагића, цијена 145.000 КМ, тел. 051/355-180, 065/652-344

Продајем двособан стан, 54 м², први спрат, у центру код СУП-а, тел. 065/518-139

Продајем једнособан стан, тел. 051/465-025, 066/278-025

Продајем двособан стан, 60 м², може се преградити у трособан, у насељу Анте Јакића, 1.600 КМ/м², тел. 066/205-505

Продајем двособан стан, 60 м², у насељу Анте Јакића, тел. 066/205-505

Продајем једнособан стан, 43 м², у Борику, тел. 066/205-505

Продајем трособан стан, 65 м², новоградња, Старчевица, Бањалука, повољно, тел. 065/915-452

Продајем двособан стан у Сарајеву, насеље Добриња 3 или мијењам за Бањалуку 051/236-028, 065/358-865

Продајем нов стан, 54 м², двије собе осим дневног боравка, Чаире, тел. 065/685-800

Продајем станове у изградњи од 54 и 50 м² и гарсоњеру од 28,5 м², код "Интерекса", тел. 065/685-800

Продајем једнособан стан, 47 м², строги центар, улица иза "Боске", тел. 066/283-150

Продајем двособан стан у Градишци, у центру града, 60 м², одлична локација и распоред, фиксно 60.000 КМ, тел. 065/470-403

Продајем нов трособан стан, 67 м², трећи спрат, код "Гласа Српске", тел. 051/355-180, 065/652-344

Продајем гарсоњеру, 30 м², Ребровац, цијена 1.950 КМ/м², тел. 051/355-180, 065/652-344

Продајем четворособан стан, новоградња, 109 м², центар, тел. 051/355-180, 065/652-344

Продајем четворособан стан, новоградња, усељив у октобру, Нова варош, тел. 051/355-180, 065/652-344

Продајем стан, 63 м², в. п., на Старчевици, цијена 88.000 КМ, тел. 051/355-180, 065/652-344

Продајем реновиран двособан стан, 58 м², у најужем центру, цијена 120.000 КМ, тел. 061/211-603

Продајем реновиран стан, 52 м², ул. Душка Кошчице, има и башту, тел. 065/683-440

Продајем трособан стан, 84 м², четврти спрат, лифт, грађен 1989, ул. Југ Богдана, Бањалука, цијена 1.550 КМ/м², тел. 065/915-452

Продајем стан, 70 м², сопствено централно гријање и зидана гаража, Нова варош, тел. 051/355-180, 065/652-344

Продајем нову гарсоњеру, 28 м², други спрат, са уграђеном климом, кухињом и калориметром, Булевар Живојина Мишића, Борик, тел. 051/316-955, 065/524-505

Продајем реновиран стан, остава у подруму, гаража, први спрат, 73 м², у улици Цара Лазара 24 у Обилићеву, тел. 065/656-366

Продајем стан 65 м² други спрат, Нова варош, тел. 065/685-800

Продајем стан 65 м², други спрат, Нова варош, тел. 065/685-800

Продајем стан 96 м² Пентагон, тел. 065/685-800

Продајем стан 54 м², четврти спрат, ул. Краља Алфонса XIII, тел. 065/685-800

Продајем двособан стан, 45 м², трећи спрат, насеље Сунце, цијена 85.000 КМ, тел. 051/355-180, 065/652-344

Продајем кориштен стан, 63 м², четврти спрат, Старчевица (могућност преуређивања у трособан стан), цијена 83.000 КМ, тел. 051/355-180, 065/652-344

Продајем стан, 59 м², двије спаваће собе, трећи спрат, ул. Козарска, тел. 065/601-772

Продајем једнособан нов стан, први спрат, балкон, централно гријање, центар Лакташа, тел. 066/778-033

Продајем нов двособан стан 55 м² у ул. Слободана Кустурића, Обилићево, цијена 1.900 КМ/м² и гаражно мјесто 21 м², цијена 700 КМ/м², тел. 065/524-505, 051/316-955

Продајем двособан стан новоградња 48 м², 49 м² и 51 м², у ул. Деспота Стефана Лазаревића, цијена 1.400 КМ/м² са ПДВ-ом, тел. 065/524-505, 051/316-955

Продајем двособан стан новоградња 48 м², 49 м² и 51 м², у ул. Деспота Стефана Лазаревића, цијена 1.400 КМ/м² са ПДВ-ом, тел. 065/524-505, 051/316-955

Продајем двоипособан стан 65 м², у ул. Срђе Злопоглеђе, жуте зграде, Обилићево, цијена 105.000 КМ, тел. 065/524-505, 051/316-955

Продајем новији двособан стан 55 м², у ул. Козарска, цијена по договору, тел. 065/524-505, 051/316-955

Продајем очуван двособан стан 67 м², у ул. Мајке Кнежопољке, Борик, цијена 110.500 КМ, тел. 065/524-505, 051/316-955

Продајем новији двособан стан 40 м², четврти спрат, у ул. Мајке Југовића, тел. 065/524-505, 051/316-955

Продајем двособан стан, 47 м², центар и нов двособан стан 51 м², у ул. Рајка Босића, цијена 1.650 КМ/м², тел. 065/524-505, 051/316-955

Продајем трособан стан 80 м² са централним гријањем у ул. Видовданска - Сењак, цијена 1.100 КМ/м² у Градишци, хитно, тел. 065/524-505, 051/316-955

Продајем нов усељив петособан стан 131 м² двоетажа, у ул. Стојана Новаковића, поред Врбаса, цијена 1.550 КМ/м² са ПДВ-ом, тел. 065/524-505, 051/316-955

Продајем нов усељив стан 65 м² први спрат, преко пута Нове вароши, цијена 1.800 КМ/м², тел. 051/355-180, 065/652-344

Продајем једнособан стан 40 м² испод Старчевице, цијена 1.850 КМ/м², тел.051/355-180, 065/652-344

Продајем стан код апотеке "1. мај", трособан, 80 м², преко пута вртића, модерног распореда и са два мокра чвора, стање одлично, тел. 065/598-800

Продајем двособан стан, 62 м², Нова варош, тел. 051/307-778

Продајем по грађевинској цијени трособан стан, новоградња, ул. Спасовданска, Источно Сарајево, тел. 033/219-260, 062/296-347

Продајем нов стан 98 м², гарсоњере и једнособне станове, 28, 38, 43, 45 м², локација мирна, сопствено двориште - паркинг, 1.580 км/1 м², Обилићево, 066/130-708

Продајем гарсоњере у изградњи од 29 и 31 м², 50.000 и 53.000 КМ, тел. 065/562-426

Продајем четворособан стан, ексклузивно опремљен, двоетажни, ближе центру са два купатила по 1.700 КМ. Хитно, тел. 065/562-426

Продајем стан од 48 м², новоградња, код Пољопривредне школе, по цијени од 1.700 КМ/м², хитно, тел. 065/562-426

Продајем четворособан стан, 106 м², у близини Венеција моста или мијењам за мањи у Борику уз доплату, тел. 065/562-426

Продајем нове станове у изградњи и готове станове од 29, 30, 35, 42, 48, 52 и 60 м² по 1.750 КМ, тел. 065/562-426

Продајем стан у центру Бањалуке, тел. 066/992-919

Продајем трособан стан, 80 м², трећи спрат, ул. Васе Пелагића, цијена 145.000 КМ, тел. 051/355-180, 065/652-344

Продајем трособан стан, 57 м², са гаражом, цијена 93.000 КМ, испод Старчевице, тел. 051/355-180, 065/652-344

Продајем гарсоњеру, 30 м², у Бањалуци, тел. 065/566-312

Продајем двособан стан, 50 м², са подрумом од три квадрата, жуте зграде, Бањалука. Цијена по договору. Контакт тел. 065/988-689, 065/356-230

Продајем стан, 76 м², четврти спрат, комплетно реновиран, ул. Равногорска, Нова варош, цијена 1.800 КМ/м², тел. 051/355-180, 065/652-344

Продајем двособан стан, 49 м², четврти спрат, цијена 73.000 КМ, Обилићево, тел. 051/355-180, 065/652-344

Продајем двособан стан, 44 м², новоградња, цијена 2.200 КМ/м², Нова варош, тел. 051/355-180, 065/652-344

Продајем трособан усељив стан, 54 м², код "Интерекса", тел. 051/355-180, 065/652-344

Хитно продајем стан 39 м², полусутерен, адаптиран, добра локација, повољно, може замјена за гарсоњеру, тел. 066/823-646

Продајем стан у ул. Југ Богдана под Старчевицом, 84 м², има лифт, хитно или мијењам за стан на мору у Хрватској, тел. 065/636-545

Продајем двособан стан код Поликлинике, приземље, 62 м², хитно, повољно, погодно за све дјелатности, тел. 065/636-545

Продајем гарсоњеру, 29 м², код студентског центра, тел. 065/685-800

Продајем стан 58,50 м², први спрат, лифт, подрум, балкон, клима, Ада, тел. 065/601-772

Продајем стан, 65 м², новоградња, први спрат, усељиво, ул. Саве Љубоје, Старчевица, цијена 1.900 КМ/м², тел. 051/355-180, 065/652-344

Продајем стан под Старчевицом, код пасареле, 54 м², двособан, други спрат, цијена по договору, тел. 065/696-326

Продајем трособан стан, 71 м², на Скендерији, у ул. Подгај, Сарајево, тел. 065/924-989

Продајем или издајем једнособан стан у Требињу, 48,11 м², новоградња, други спрат, дјелимично опремљен новим намјештајем, кухиња, остава, купатило са туш кабином, клима, интерфон, врата блиндирана, паркет, балкон, паркинг, тел. 066/636-737

Продајем стан, 80 м², ул. Васе Пелагића, центар, тел. 065/685-800

Продајем гарсоњеру, 30 м², новоградња, усељива, под Старчевицом, цијена 1.950 КМ/м², тел. 051/355-180, 065/652-344

Продајем спрат куће, 80 м², са двориштем, ново, Нова варош, тел. 051/355-180, 065/652-344

Продајем двособан стан, 62 м², плус остава четири м², у одличном стању, ул. Рајка Боснића, цијена 1.550 КМ/м², тел. 065/524-505, 051/316-955

Продајем стан, 110 м², у "Пентагону", трећи спрат, цијена по договору, тел. 065/685-800

Продајем једнособан стан, 42 м², високо приземље, ул. Живојина Мишића, Борик, тел. 065/939-969

Продајем једнособан стан, 39 м², високо приземље, ул. Живојина Мишића, Борик, тел. 065/939-969

Продајем трособан стан, високо приземље, ул. Крајишких бригада народне одбране, тел. 065/939-969

Продајем трособан стан, 84 м², први спрат, ул. Саве Љубоје, тел. 065/939-969

Продајем стан, 55 м², трећи спрат, ул. Косовке дјевојке, Старчевица, тел. 065/939-969

Продајем стан, 73 м², други спрат, Старчевица, повољно, тел. 065/939-969

Продајем нов једнособан стан, 35 м², ул. Солунска и двособан, 38 м², Борик 2, тел. 065/524-505, 051/316-955

Продајем или мијењам двособан стан, 58 м², централно гријање, два балкона, три лифта, телефон, у Сарајеву за Бањалуку, тел. 051/463-427, 065/684-520

Продајем стан, 82 м² (потпуно реновиран са намјештајем), почетак Старчевице, цијена повољна, тел. 065/685-800

Продајем нов стан од 35 м², ул. Косте Јарића, тел. 065/685-800

Продајем стан, 64 м², у ул. Степе Степановића, близу студенског центра, тел. 065/685-800

Продајем стан 75 м² Паприковац, новија градња, тел. 065/685-800

Продајем или мијењам двособан стан 66 м², намјештен, срођен у Барајеву код Београда за Бањалуку, тел. 004917668206319

Продајем четворособан стан, 100 м², трећи спрат, полуреновиран, центар, цијена 1.800 КМ/м², тел. 051/355-180, 065/652-344

Продајем двособан стан, 55 м² и трособан, 70 м², новоградња, ул. Солунска, код СУП-а, тел. 065/524-505, 051/316-955

Повољно продајем двособан стан, 57 м², ул. Степе Степановића 134 А, Бањалука, тел. 066/709-381

Продајем стан, 90 м², ул. Ђуре Ђаковића (Кочићев вијенац), поглед на стадион БСК-а, најмирнији крај, школа, супермаркет, игралиште, амбуланта, тел. 065/754-572

Продајем двособам стан у ул. Царице Милице, бивша Капорова, Обилићево, други спрат, тел. 065/636-545

Продајем двоипособан стан, ул. В. Живојина Мишића 1, цијена 200.000 КМ, тел. 065/739-420, 051/257-055

Продајем стан у Росуљама, црвене зграде, други спрат, 95 м², реновиран, намјештен, цијена 165.000 КМ, тел. 065/902-046

Продајем стан, 38 м², први спрат, стара градња, без гријања, у Росуљама, Бањалука, тел. 065/248-267

Продајем стан, 35 м², центар, усељиво у децембру, тел. 051/355-180, 065/652-344

Продајем станове у изградњи, Бањалука, Обилићево, од 43 м² до 63 м², усељење до краја 2013. године, тел. 065/569-294

Продајем трособан стан, 82 м², Обилићево, тел. 065/859-872

Продајем стан 60 м², подножје Старчевице, четврти спрат, тел. 051/464-842, 063/026-213

Продајем гарсоњеру, 17 м², први спрат, новоградња, ул. Цара Лазара 9А, код Градског моста, Бањалука, тел. 065/922-224

Продајем четворособан стан, 101 м², три спаваће собе, два купатила, центар, ул. Милана Тепића код апотеке "1. мај" повољно, хитно, тел. 065/529-284

Продајем двособан стан, 47 м², у Брчком, тел. 065/889-959

Продајем стан 56 м², први спрат у жутим зградама, тел. 065/685-800

Продајем стан, 57 м², у Ади или мијењам за кућу у околини Бањалуке, тел. 065/528-414, 065/646-284

Продајем двособан стан, први спрат, стамбена зграда код Шумске управе, ул. Иве Андрића, хитно, тел. 065/636-545

INTEGRAL INŽENJERING A.D.

Продајем стан, 49 м², у жутим зградама, цијена 1.750 КМ/м², тел. 051/355-180, 065/652-344

Продајем у Бањалуци стан, ул. Тараса Шевченка, четврти спрат, 63 м², тел. 065/698-012

Хитно и повољно продајем бараку, 42 м² у Лазареву, цијена 45.000, тел. 065/698-012

Продајем једнособне станове у изградњи код "Инцеловог" моста, 36 м², 1.700 КМ/м² и пословни простор 90 м², тел. 065/519-777

Продајем нов стан 69 м², у ул. Срђе Злопоглеђе, иза Ђачког дома, тел. 065/685-800

Продајем у центру трособан стан, 65 м², први спрат, тел. 065/733-555

Продајем двособан комфоран стан 57 м², ул. Живојина Мишића 43 или мијењам за мањи до 30 м² уз доплату, Бањалука, тел. 065/419-294

Продајем стан 95 м², новоградња, Старчевица, цијена 105.000 КМ, тел. 066/391-747

Продајем трособан стан, 71 м², реновиран, у ул. Реље Крилатице, Борик, хитно, цијена 1.550 КМ/м², тел. 051/316-955

Продајем стан, 63 м², ул. Тараса Шевченка 2, Нова варош, четврти спрат, цијена 1.500 КМ/м², тел. 065/388-135

Продајем једнособан намјештен стан 42 м², четврти спрат, лифт, укњижен, три километра од "Боске", ул. Кнеза Милоша, цијена 75.000 КМ, тел. 066/691-052

Продајем четворособан стан у центру града, 100 м², трећи спрат, 1.800 КМ/м², тел. 051/355-180, 065/652-344

Продајем стан код "Интерекса", 50 м², повољно, тел. 065/685-800

Продајем станове на Лаушу код школе, 49 и 53 м². Повољно, тел. 065/685-800

Продајем трособан стан у Борику (92 м²) или мијењам за мањи двособан, тел. 065/262-917

Продајем сређен стан, 105 м², четврти спрат, насеље Пентагон, цијена 105.000 евра, тел. 065/549-687

Продајем стан, 101 м², шести спрат, двоетажни, Борик, преко пута дворане "Борик", цијена 200.000 КМ, може и замјена за два мања, тел. 065/549-687

Продајем нов стан 53 м² у Бањалуци, насеље Залужани, цијена 1.300 КМ/м², тел. 065/549-687

Продајем стан 58 м²/П-сутерен, Старчевица, ул. Косовке дјевојке, цијена 60.000 КМ, тел. 065/549-687

Продајем нове станове у центру Бањалуке код Гимназије, 56 м²/II и 70 м²/II, цијена 2.300 КМ/м², тел. 065/549-687

Продајем двособан стан, 57 м², центар, четврти спрат, тел. 065/227-292

Продајем нов стан 66 м², први спрат, на Старчевици, улица Симе Миљуша, тел. 065/526-714

Продајем нов стан, 55 м², у Козарској улици, Хисета, први спрат, тел. 065/685-800

Продајем стан, 60 м², у Ади или мијењам за кућу у околини Бањалуке, тел; 065/646-284, 065/528-414

Бањалука - Булевар цара Душана, продајем стан, 48,80 м², фиксна цијена 1.475 КМ/м², тел. 065/569-294

Бањалука, ул. Романијска, продајем трособан стан, четврти спрат, 67 м², нема лифт, тел. 065/569-294

Продајем потпуно реновиран двоипособан стан, 64 м², у Борику, зграда "Титаник", трећи спрат, цијена по договору, тел. 051/423-003, 065/218-001

Продајем нов трособан стан, 66 м², трећи спрат, ул. Скендера Куленовића, тел. 065/733-555

Продајем стан, 70 м², први спрат, у строгом центру града, или мијењам за два мања стана, тел. 051/305-604, 065/926-305

Продајем стан у центру Прњавора, 74 м², први спрат, тел. 065/603-637

Продајем четворособан стан 109 м², други спрат, у Борику, цијена по договору, тел. 066/307-992

Продајем двособан стан 60 м², други спрат, новоградња, лифт, усељив, насеље Центар, тел. 066/528-897

Продајем двособан стан 64 м², други спрат, сређен, екстра уређен, одмах усељив, насеље Центар, тел. 066/528-897

Продајем гарсоњеру 33 м², други спрат, новоградња, лифт, усељива, насеље Центар, тел. 066/528-897

Продајем двоипособан стан 58 м², четврти спрат, лифт, стара градња, одмах усељив, Обилићево, тел. 066/528-897

Продајем трособан стан 94 м², четврти спрат, екстра сређен, лифт, одмах усељив, насеље Пентагон, тел. 066/528-897

Продајем трособан стан 76 м², ВП, новија градња, усељив, насеље Сунце, тел. 066/528-897

Продајем четворособан стан 116 м², новоградња, уређен, одмах усељив, ул. Степе Степановића, тел. 066/528-897

Продајем стан 64 м² у Борику у "Титанику", хитно, тел. 065/636-545

Продајем у Бањалуци стан, нова градња, у ул. Степе Степановића, 56 м², први спрат, тел. 065/698-012

Продајем стан 59 м² у Бањалуци, Старчевица, други спрат, тел. 065/698-012

Продајем стан 96 м², први спрат, центар, екстра градња, са гаражним мјестом, тел. 065/698-012

Продајем нов стан 27 м², у Борику, код кампуса, четврти спрат, тел. 065/698-012

КУПОВИНА

Купујем гарсоњеру или једнособан стан, звати од 17 до 20 часова, тел. 065/901-015

Купујем једнособан и двособан стан у Бањалуци, тел. 066/205-505

Купујем стан око 60 м² у Бањалуци, тел. 065/518-553

Купујем мањи двособан стан у Бањалуци, тел. 066/939-995

Купујем стан до 40 м², плаћање у готовини, тел. 066/792-751

ЗАМЈЕНА

Мијењам стан у Бањалуци 54 м² - Обилићево за Сарајево или Јадран, тел. 0041797991761

Продајем или мијењам стан, 80 м², други спрат, у Босанској Крупи за Бањалуку, тел. 065/684-520, 051/463-427

Мијењам двособан стан у Бањалуци за Загреб, тел. 00385917537398; 34723 М

Мијењам стан од 45 м² у Бањалуци за стан у Србији, предност Нови Сад или Београд (санирано купатило, сигурносна врата), тел. 065/718-690

Мијењам стан, 51 м², у центру Бијељине, за стан у Београду, тел. 0038755210811

Мијењам нову гарсоњеру, први спрат, у Борику за једнособан стан у Борику или на Старчевици, стара градња, тел. 065/443-751

Продајем или мијењам четворособан стан, 93 м², центар града, поткровље, за мањи, до 65 м² или за старију кућу, повољно, тел. 065/560-799

Стан 57 м² у Борику мијењам за мањи или продајем, тел. 051/255-715, 065/823-034

Мијењам двособан стан, у одличном стању, 58 м², четврти спрат, без лифта, Обилићево, Браће Југовића, за трособан стан уз доплату, тел. 066/717-317

Мијењам једноипособан стан у Београду за одговарајући у Бањалуци, може и продаја за 50.000 евра, тел. 065/526-708

Мијењам стан на Старчевици, 91 м², реновиран, функционалан за два једнособна од 36 и 40 м² или продајем, тел. 065/688-888

Мијењам трособан стан у Борику, 76 м², за мањи до 50 м², уз договор, тел. 065/768-751

ИЗДАВАЊЕ

Издајем двособан намјештен стан, ул. Цара Лазара 27, Обилићево, тел. 065/970-074

Издајем већи једнособан стан, 45 м², ненамјештен, кућа, посебан улаз и двориште, паркинг, Лазарево, код вртића и школе, тел. 066/722-202

CIJENJENI STUDENTI

Većina mladih sa završenom srednjom školom nastavlja obrazovanje na višim školama i fakultetima. Nije u pitanju samo želja za novim saznanjima, već je u suštini uspostavljanje sistema vrijednosti, u kojem znanje i posebne vještine u određenim oblastima imaju dominantnu ulogu, u pogledu društvenog položaja i kvaliteta života u globalnom okruženju. Već dugo vremena osjeća se potreba za sistemskim obrazovanjem u smislu gajenja primjenjene kozmetologije na široj regiji. Poseban je izazov izučavanje, razvoj i primjena novih znanja i tehnologije, njege i estetike ljudskog tijela. Studij TRAJE TRI GODINE (šest semestara). Od oktobra mjeseca 2006. god. nastavni proces na osnovom studiju se realizuje po novom nastavno planu i programu, koji je usklađen sa BOLONJSKOM DEKLARACIJOM. Program je usaglašen sa opšte prihvaćenim međunarodnim standardima.

Cilj studija je da kroz nastavne i vannastavne aktivnosti obezbjedi studentima visok stepen potrebnih znanja, vještina i sposobnosti koje će ih učiniti konkurentnim ne samo na domaćem nego i na međunarodnom tržištu rada. Našim budućim studentima omogućeni su uslovi sticanja praktičnih i teoretskih znanja na savremenim osnovama. Za pametne, talentovane, odvažne, a prije svega i vrijedne studente, od školske 2006/07 godine pruža se mogućnost studiranja prema evropskim standardima, a što obezbjeđuje i sigurnu perspektivu budućnosti. Nešto više informacija o organizaciji naučno-nastavnog procesa i opisu fakultetskih resursa naći ćete na našoj prezentaciji. Čestitke za Vaš izbor i svako dobro.

www.fakultetkozmetologije.com
fakultetkozmetologije@blic.net
00387 51 236-136
00387 65 645-897

Издајем намјештен једнособан стан у згради, близу Гимназије, Бањалука, тел. 066/999-449

Издајем ненамјештену гарсоњеру, први спрат, улаз 1, ул. Десанке Максимовић 2, тел. 065/638-882

Издајем мањи двособан стан у кући, посебан улаз, ул. Јовице Савиновића 107, тел. 051/355-537

Издајем једнособан полунамјештен стан у кући спратници, посебан улаз, велика тераса, ул. Козарска 54, тел. 051/201-729

Изнајмљујем празан двособан стан, у ул. Милоша Обилића, тел. 051/466-056, 062/964-860; Ш 34722 М

Издајем трособан намјештен стан, 80 м² (код Бугарске школе), погодно за студенте, тел. 051/316-368, 066/416-789

Издајем двособан намјештен стан са централним гријањем, тел. 051/318-301, 065/490-371

Издајем намјештен једнособан стан, 48 м², запосленим лицима или мањој породици, Обилићево, цијена 350 КМ, тел. 065/820-355

Издајем гарсоњеру, супер намјештену, посебан улаз у кући, централно гријање, кабловска, тел. 066/521-813

Издајем намјештену гарсоњеру преко пута "Космоса", тел. 051 465 855, 066/313-583

Издајем празан двособан стан, спрат куће, са гаражом, код Творнице обуће, тел. 063/943-315, 051/460-568, 065/860-947

Издајем гарсоњеру на Петрићевцу близу школе, намјештена, гријање, кабловска, мирно, за једну особу, само озбиљне понуде, 200 КМ, тел. 066/298-789

Издајем у Градишци полунамјештен двособан стан у згради, центар града, кирија 200 КМ плус режије. Плаћање сваких шест мјесеци унапријед, тел. 065/470-403

Издајем гарсоњеру у строгом центру са централним гријањем, посебан улаз, звати од 10 до 22 часа, тел. 051/219-051, 066/357-323

Издајем једнособан намјештен стан, ул. Карађорђева 445, Бањалука, цијена 130 КМ, тел. 051/282-106, 065/635-449

Издајем намјештен једнособан стан у центру Бањалуке, тел. 065/208-587

Издајем двособан намјештен стан, централно гријање, насеље Ада, тел. 065/246-936, 065/652-878

Издајем намјештен стан, централно гријање, кабловска, Обилићево, Бањалука, тел. 051/466-348

Издајем једнособан намјештен стан у кући, посебан улаз, кабл. ТВ, интернет, ул. Симе Пандуревића (Побрђе), тел. 065/614-870, 065/752-559, 066/330-187

Издајем једнособан намјештен стан, посебан улаз, на Лаушу (код амбуланте), тел. 066/880-941

Издајем двособан намјештен стан у центру Бањалуке, са централним гријањем, сви прикључци, балкон, цијена 500 КМ плус режије, тел. 066/798-633

Издајем стан, 42 м², у Борику, Бањалука, тел. 065/817-211

Издајем намјештен двособан стан на Старчевици (код Самачког хотела), тел. 051/464-842, 063/026-213

Издајем намјештен пространи двособан стан од 70 квадрата у центру, цијена 350 КМ плус дажбине, тел. 066/773-843

Издајем намјештен стан, кабловска, интернет, централно гријање, за три момка или дјевојке, цијена по особи 150 КМ. У цијену урачунато све, кирија плус дажбине. Стан слободан од 15.8.2013. године, тел. 065/931-665

Издајем намјештен двособан стан средњошколкама и студенткињама, ул. Зеленгорска бб, од 15.8.2013, тел. 051/312-742

Издајем стан студенткињама, двокреветна соба, кухиња, купатило, све намјештено, на спрату куће, одвојен улаз, гријање, кабловска, интернет, телевизор, веш-машина, тел. 066/536-129

Издајем намјештену гарсоњеру, почетак Петрићевца, повољна цијена, тел. 051/350-912

Издајем намјештен двособан стан у Борику, Бањалука, тел. 066/631-422, 065/171-545

Издајем намјештен двособан стан на Новом Београду, код хотела "Југославија", тел. 00381641116764, Ш 34529 Г

Издајем двособан стан у кући, посебан улаз, Булевар Степе Степановића 322, тел. 066/492-225

Издајем намјештену гарсоњеру, строги центар Бањалуке, Булевар, тел. 065/880-186, 065/404-140

Издајем трособан намјештен стан са централним гријањем, кабловска, интернет, могућност два паркинг мјеста, цијена 350 КМ плус потрошња струје, тел. 051/354-186, 065/931-665

Издајем стан, полунамјештен или празан, Нова варош, породици или студентима, тел. 051/925-725, 066/541-304

Издајем у Бањалуци двособан намјештен стан, 58 м², зграда, други спрат, на Ребровшу, ул. В. Ђеде Кецмановића бр. 7, тел. 065/614-003

Издајем празан једнособан стан, ул. Мајевичка, тел. 066/411-293

Издајем двособан намјештена стан у кући, посебан улаз, студентима, Борик, тел. 065/544-155

Издајем намјештен стан, новоградња, калориметар, водомјер, кабловска, интернет, Булевар Десанке Максимовић, близу Правног и Економског факултета, тел. 065/650-317

Издајем четворособан стан 90 м² у кући, у ул. Српских пилота, Нова варош (код "Ханиотија") од 1.8.2013, тел. 065/524-505, 051/316-955

Издајем повољно апартман полунамјештен 50 м² цент. гријање први спрат, Лауш, тел. 065/639-433

Издајем двособан ненамјештен стан, 43 м², Срђе Злопоглеђе 77Б, Обилићево, тел. 065/583-359

Издајем празан двособан стан у стамбеној згради, трећи спрат, ул. Воје Кременовића, Старчевица, Бањалука, звати послије 12 часова, тел. 051/463-362, 065/522-501

Издајем једнособан намјештен стан женским особама или брачном пару, близу центра, веома повољно, тел. 066/020-984

Издајем намјештену гарсоњеру са централним гријањем у насељу Мјесец, цијена 280 КМ са плаћеним режијама, тел. 065/523-768

Издајем студентима једнособан, намјештен стан, први спрат, центар Бањалуке, Јеврејска 42, тел. 065/382-654, 065/520-096

Издајем двособан стан, Булевар Десанке Максимовић, први спрат, намјештено, новоградња. Калориметар, водомјер, интернет, кабловска, тел. 066/219-625

Издајем празан једнособан стан код школе у Лазареву, тел. 066/605-675

Издајем двособан стан, 60 м², први спрат стамбене зграде, ул. Ф. Машуре, Хисета, тел. 065/662-484

Издајем намјештен двособан стан у згради, кабловска ТВ, интернет, у Обилићеву близу факултета, тел. 065/932-592

Издајем намјештен стан 30 м² у згради (близу поште и факултета), Обилићево, тел. 065/166-366

Издајем намјештен трособан стан, ул. Војводе Степе Степановића, тел. 065/227-280

Изнајмљујем трособан намјештен стан у центру града, тел. 065/464-376

Издајем комплет намјештену и опремљену гарсоњеру, 28 м², у Новом Саду, на одличној локацији код МУП-а, тел. 066/510-253

Издајем комплет намјештен и опремљен једнособан стан са гријањем, интернетом, паркингом, у подножју Старчевице, тел. 066/510-253

Издајем студентима намјештен стан у ул. Јасимира Малчића, тел. 066/499-664

Издајем намјештен двособан стан, Нова варош, тел. 065/512-201

Издајем двособан намјештен стан у Борику, тел. 065/514-419

Издајем намјештан двособан стан на Булевару Десанке Максимовић. Први спрат, калориметар, водомјер, кабловска, интернет, новоградња. Усељив, тел. 066/087-006

Издајем намјештен стан у поткровљу, трећи спрат, зграда, градско гријање, клима, интернет, тел. 065/415-752, 065/233-304

Издајем намјештен двособан стан у центру, тел. 065/305-254

Издајем двособан намјештен стан, централно гријање, кабловска, усељив од 1.8.2013, на почетку Старчевице, тел. 065/768-858

Издајем стан у насељу Росуље (црвене зграде,) ул. Краља Петра Другог 57, стан 11, други спрат, тел. 065/587-610

Издајем једнособан намјештен стан у близини "Чајавца", тел. 065/283-481

Издајем у Бањалуци двособан намјештен стан, 58 м^2, зграда, други спрат, на Ребровцу, ул. В. Ђеде Кецмановица бр. 7, тел. 065/614-003

Издајем полунамјештен, двособан стан, централно, Сарајево, Врбања мост, тел. 065/945-627

Издајем полунамјештен нов двособан стан, цијена 350 КМ + режије, 066/671-959

Издајем намјештен двособан стан у центру Бањалуке, тел. 065/305-254, 066/278-025

Издајем намјештен двособан стан, први спрат, Нова варош, тел. 065/512-201

Издајем намјештен двособан стан у строгом центру Бањалуке, тел. 065/441-636, 065/855-100

Издајем намјештен стан, 40 м^2, на Паприковцу, код болнице, тел. 051/303-359, 065/974-841

Издајем једнособан празан стан, може и намјештен, Нова варош, тел. 066/679-798

Издајем једнособан намјештен стан, ул. Гајева у центру Бањалуке, тел. 065/620-322

Издајем намјештен трособан стан за три студента (близу Економског и Правног факултета), тел. 051/439-935, 065/265-314

Издајем двособан стан, 65 м^2, централно гријање, интернет, кабловска, Росуље, Бањалука, тел. 051/305-786

Издајем двособан стан за три дјевојке које студирају прву или другу годину, улица Раде Врањешевић 167, стан намјештен, телевизор, веш-машина, централно гријање, тел. 051/254-414

Издајем трособан празан стан под Старчевицом, кирија 300 КМ, на дужи период, у ул. Југ Богдана, тел. 065/636-545

Издајем једноипособан стан, ул. Мајке Југовића улаз 24, Обилићево, Бањалука, тел. 065/217-909

Издајем комплетно намјештен једнособан стан за студенте у близини парка "Младен Стојановић", Бањалука, тел. 051/213-629, 065/837-269

Издајем празан двособан стан у кући, приземље, посебан улаз, ул. Лесковачка 12; Бањалука, тел. 051/304-434

Издајем празан једнособан стан, у ул. Романијска 13; Бањалука, тел. 051/301-451

Издајем двоипособан намјештен стан за студенте или породицу, у ул. Ранка Шипке, Бањалука, тел. 065/909-611

Издајем трособан намјештен стан, Обилићево, Бањалука, хитно, тел. 065/678-863

Издајем празан једнособан стан, цијена по договору, Лазарево, тел. 051/371-166

Издајем једнособан стан, дворишни објекат, тел. 051/584-990

Изнајмљујем гарсоњеру 20 м^2, посебан улаз, код Зеленог моста, ул. Бранка Мораче 1, цијена по договору, тел. 051/461-613

Издајем двособан празан стан, спрат куће са гаражом, код Творнице обуће, тел. 065/860-947

Издајем једнособан намјештен стан, приземље куће, посебан улаз, Лазарево, тел. 066/790-921

Издајем полунамјештен двособан стан са балканом у Лоркиној улици од 1.8.2013, цијена по договору, тел. 066/462-133

Издајем полунамјештен или празан стан породици или студентима, Нова варош, тел. 051/925-725, 066/541-304

Издајем једнособан и двособан стан са централним гријањем у Дракулићу, тел. 066/985-134

Издајем ненамјештен стан код "Медицинске електронике", тел. 065/216-676, 065/523-694

Издајем празан двособан стан, приземље, улаз одвојен, кабловска ТВ, бесплатно, може и на дужи период, ул. Јована Бијелића 8, А Дервиши, тел. 051/385-853, 066/879-327

Издајем у ул. Прве крајишке бригаде НО двособан намјештен стан, на дужи период, код кафића "Александрија", подножје Старчевице; тел. 065/192-000, 065/636-545

Издајем лијепо намјештен трособан стан у центру града код Мексичког ресторана, на дужи период, повољно, тел. 065/192-000, 065/636-545

Издајем празан једнособан стан, центар (код Музичке школе), тел. 051/218-435, 065/220-925

Издајем стамбени простор, 42 м^2, ул. Паве Радана 12, цијена 200 КМ, тел. 051/317-455, 065/974-716

Издајем двособан намјештен стан у Росуљама, црвене зграде, тел. 066/912-127

Издајем једнособан стан, 45 м^2, ненамјештен, ул. Срђе Злопоглеђе 53, тел. 066/656-471

Издајем двособан супернамјештен стан, 64 м^2, трећи спрат, централно гријање, клима, интернет, кабловска, предност странци и пословни људи, код Борчевог стадиона, Алеја Светог Саве, цијена 400 КМ + режије, тел. 066/521-813

Издајем намјештен мањи једнособан стан, погодан за двије особе, Бањалука код "Чајавца", тел. 065/523-768

Издајем двособан намјештен стан 80 м^2 у кући, први спрат, централно гријање, клима, кабловска, Нова варош (близу зграде владе), тел. 066/521-813

Издајем повољно намјештен трособан стан, ул. Санска 75, Бањалука, тел. 051/282-466, 066/755-505

Издајем луксузан, намјештен, трособан стан у центру Бањалуке, други спрат, лифт, централно гријање, клима, два купатила 95 м^2, тел. 065/650-503

Издајем студентима и ђацима двособан намјештен стан, 60 м^2, код Економске школе, ул. Николе Пашића, тел. 065/980-038

Издајем празан или намјештен спрат куће и гаражу, повољно, Борик, тел. 065/862-992

Издајем једнособан намјештен стан близу "Фортуне", Мајевичка 42, посебан улаз, паркинг, тел. 051/355-043

Издајем једнособан намјештен стан, 30 м^2, у згради, први спрат, Обилићево код поште, тел. 065/385-405

Издајем намјештен једнособан стан у ул. Симе Матавуља 9 (преко пута Хитне помоћи), Бањалука, тел. 065/483-045

Издајем једнособан намјештен стан, Бањалука, тел. 066/399-809

Издајем комплетно намјештен једнособан стан у згради, 30 м^2, други спрат, централно гријање, кабловска, интернет, цијена 300 КМ + режије, тел. 065/033-693

Издајем намјештен двособан стан, цијена по договору, Лазарево, тел. 065/822-319

Издајем једнособан празан стан у приватној кући, посебан улаз и купатило, ул. Карађорђева 259, цијена 150 КМ, тел. 051/281-948

Издајем двособан стан у кући, посебан улаз, Старчевица, може и са гаражом, звати од 16 до 22 часа, тел. 051/460-534

Издајем намјештен двособан комфоран стан, срећен, Ханиште, први спрат, на дужи период, тел. 065/192-000, 065/636-545

Издајем једнособан намјештен стан у Борику, дјевојкама или младом брачном пару, тел. 065/028-217

Издајем двособан празан стан у кући, посебан улаз, ул. Симе Миљуша 24, тел. 051/439-088

Издајем двособан стан у Обилићеву, тел. 065/660-298

Издаје се једнособан стан самцима, опремљен у улици М. Кнежине 7, Петрићевац, тел. 065/906-492

Restoran Alas

Издајем намјештену гарсоњеру у ул. Браће Мажар и мајке Марије 41, код Гимназије, тел. 065/588-889

Издајем двособан стан на Петрићевцу, тел. 051/932-1472

Издајем намјештену гарсоњеру са централним гријањем, ул. Ђорђа Јоветића бр. 17, радницама, студенткињама или ученицима, повољно, тел. 051/281-760, 065/633-354

Издајем двособан празан стан (кућа), посебан улаз, ул. Раде Марјанца 12, Паприковац, тел. 051/309-2000

Издајем трособан стан у улици Максима Горког 27, тел. 051/214-169

Издајем празан двособан стан, у центру Бањалуке, тел. 065/710-776

Издајем празан једнособан стан, Косте Јарића број 9А, тел. 051/437-698, 065/514-837

Издајем комплет намјештен једнособан стан у згради у Обилићеву, Царице Милице, за запослене особе, тел. 065/597-627

Издајем нов једнособан екстра намјештен стан у згради изнад кафе-бара "Интермецо", тел. 065/513-609

Издајем двособан празан стан, први спрат, стамбена зграда, централно гријање, на дужи период, повољно, код Ђачког дома, Обилићево, тел. 065/192-000, 065/636-545

Издајем намјештену гарсоњеру на дужи период, повољно, близу болнице на Паприковцу, тел. 065/812-782

Издајем трособан ненамјештен стан, ул. Јарослава Хашека 1Е преко пута Касарне "Козара", тел. 066/328-088

Издајем намјештен трособан и двособан стан у центру Бањалуке, тел. 065/318-350

Издајем једнособан стан на Старчевици, тел. 051/429-441, 065/836-879

Издајем стан у Трну код школе, цијена по договору, тел. 051/585-578, 066/157-733

Издајем намјештену дворишну зграду, Борик, повољно, тел. 051/258-613

Издајем у Бањалуци суперкомфоран намјештен једнособан стан, близина "Чајавца" (нови "Конзум"), тел. 066/808-770

Издајем намјештену гарсоњеру, 17 м^2, посебан улаз, у згради, погодна за једну особу, на Петрићевцу код кружног тока, слободна од 16.7.2013, тел. 065/754-152

Издајем једнособан стан предност имају студенти и самци, Бањалука, тел. 051/429-541

Издајем запосленим дјевојкама или студентима двособан стан у ул. Душка Кошчице, тел. 065/547-711

Издајем двособан стан у центру града, цијена 400 КМ плус режије, тел. 066/871-506, 065/241-551

Издајем стан, гарсоњеру и собу, намјештено, има гријање, једно дајем радници или студенткињи за мању помоћ у кући; тел. 051-212-691, 065/636-195

Издајем једнособан намјештен стан у Борику, централно гријање, кабловска, интернет, тел. 065/720-472

Издајем стан, 72 м^2, ненамјештен, новоградња, посебан улаз, код "Елиоса", ул. Новака Пивашевића 30А, Весели бријег, тел. 065/075-500

Издајем ненамјештен двособан стан са централним гријањем, Петрићевац, тел. 065/327-349

Издајем ненамјештен нов стан, кабловска, интернет, Карађорђева 59, Лакташи, тел. 065/378-617

Издајем намјештен једнособан стан са гријањем дјевојци или момку, ближе центру града, тел. 051/351-680, 065/450-544

Издајем нов, потпуно намјештен трособан стан, клима, централно, паркинг, гаража, ул. Мајевичка 11-Ц, Петрићевац, тел. 051/355-116, 065/010-531

Издајем намјештен двособан стан 55 м^2, новоградња, насеље Нова варош, тел. 066/528-897

Издајем намјештену гарсоњеру са два лежаја у Обилићеву, тел. 065/900-474

ПОТРАЖЊА

Потребна цимерка у двособном стану, ул. Душка Кошчице, тел. 065/547-711

Тражим двособан намјештен стан у близини школе у Трну. Млади брачни пар, 065/737-392

СОБЕ

ИЗДАВАЊЕ

Издајем три намјештене собе, посебан улаз, гријање, Бањалука, тел. 065/068-117

Повољно у Бањалуци студенткињи удобна соба у склопу стана, центар града, централно гријање, кабловска ТВ, интернет, тел. 065/013-329

Издајем собу раднику или студенту, на Старчевици, ул. Тузланска, кухиња, купатило (све ново), централно гријање, интернет, посебан улаз и паркинг мјесто, цијена 150 КМ, тел. 065/633-528

Издајем собу са два лежаја у згради, Обилићево, плаћање унапријед, тел. 066/864-006

Издајем собу дјевојкама, посебан улаз, нова градња, централно гријање, тел. 065/984-361

Издајем студенткињама собу са два кревета, уграђен калориметар, ул. Степе Степановића 161, цијена 130 КМ, плус режије, тел. 066/088-882

Издајем једнокреветну собу мушкој особи у стану у центру, код Народног позоришта, тел. 065/641-936, 065/881-643

Издајем мушким особама једнокреветну и двокреветну собу са купатилом (веш-машина), кухињом, гријање, клима, интернет, кабловска, насеље Лауш, тел. 065/634-786

Издајем студенткињи намјештену собу у двособном стану, кухиња, велика тераса, код Алтернативне телевизије, тел. 065/404-140

Издајем двокреветну собу са нишом и купатилом у центру, 065/671-417

Издајем једнокреветну и двокреветну собу студентима мушкарцима, близу факултета, Обилићево, тел. 051/302-196

Издајем студентима двокреветну собу у двособном стану у Борику, 200 метара од кампуса (обавезно присуство родитеља за договор), тел. 066/932-159

Издајем собу у Борику, тел. 065/614-842

Издајем студентима двокреветну комфорну собу у двособном стану, Борик (близу кампуса), тел. 051/255-681, 065/375-250

Издајем намјештену собу у стану са заједничком кухињом и купатилом, обезбијеђено гријање, цијена по особи 100 КМ, тел. 065/983-590

Издајем двокреветну собу са нишом и купатилом, центар, 065/671-417

Издајем велику намјештену собу, без газда, погодно за запослене, ул. Паве Радана, Нова варош, Бањалука, тел. 066/606-556

Издајем двокреветну собу студенткињама у Борику, тел. 065/768-751

Издајем намјештене собе студентима, централно гријање, интернет, ТВ, посебан улаз, тел. 065/360-060

Издајем дјевојкама двокреветну собу, централно гријање, употреба кухиње, купатила, близу Економског факултета, тел. 051/466-515, 066/051-353

Издајем двокреветну собу у двособном стану у Борику, 200 м од кампуса, тел. 065/337-843

Издајем собе у добро намјештеној кући од 180 м^2, са укљученим гријањем и хлађењем, ул. Василија Острошког 1, Лазарево (изнад "Центрума"), цијена 100 КМ по особи, звати до 17 часова, тел. 051/371-335

Издајем студентима једнокреветне и двокреветне собе (гријање, кабловска и интернет), Борик, код клуба "Венеција", тел. 065/518-854

Издајем намјештену собу, употреба кухиње, купатила, кабловска, интернет, гријање, тел. 065/670-587

Издајем лијепо намјештену једнокреветну собу са одличним гријањем у насељу Нова варош, тел. 051/315-890, 065/530-861

Издајем намјештену собу, посебан улаз, ул. Књаза Милоша 45 А, Лазарево 3, звати послије 16 часова, тел. 051/327-050

Издајем собу са два лежаја, плаћање унапријед, Обилићево, тел. 065/663-769

Издајем од августа студентима намјештену собу, тел. 051/302-550, 066/981-536

Издајем намјештену собу са употребом кухиње и купатила, код факултета "Никола Тесла", Борик, тел. 051/255-715, 065/823-034

Издајем ученицама намјештене собе, заједнички улаз, ул. М. Бранковића 12 А, тел. 051/460-422, 065/582-290

Издајем двокреветну и једнокреветну собу у Борику, са употребом купатила, градско гријање, кабловска, интернет, повољно, тел. 066/898-247

Издајем намјештену собу мушкарцу, код Зеленог моста, тел. 065/429-544

Издајем лежај у двокреветној соби, мушкарцу, непушачу, са одличним гријањем у насељу Нова варош, тел. 051/315-890, 065/530-861

Издајем собу у центру града, код Народног позоришта, на првом спрату, тел. 065/641-936

Издајем два одвојена лежаја самцима, ул. Николе Пашића 16 Трн, Лакташи, тел. 065/310-799

Издајем студентима двокреветну собу у Борику, код кампуса, тел. 051/225-425, 065/888-071

Издајем собе дјевојкама и момцима, приватна кућа, посебан улаз, кухиња, купатило, централно гријање, у близини кружног тока код Гимназије, тел. 051/211-892, 065/228-840

Издајем намјештену собу студенткињи у Борику код Економског факултета, тел. 051/250-268

Издајем двокреветну собу запосленој дјевојци, Борик, тел. 066/202-225

Издајем дјевојкама, студенткињама двокреветну собу, посебан улаз, централно гријање, кухиња, интернет - Борик, тел. 051/254-408

Издајем собу у стану женској особи (предност запослена особа), коришћење других просторија, без газда, јефтино, звати послије 21 час, хитно, тел. 065/735-897

Издајем собу, по могућности за особе које раде, ул. Гаврила Принципа, Обилићево, тел. 051/466-646, 065/006-068

Издајем двјема дјевојкама собу у стамбеној згради, централно гријање, Борик, цијена 130 КМ, тел. 066/219-543

ПОТРАЖЊА

Запослени мушкарац тражи собу са употребом купатила на Старчевици или у Обилићеву, тел. 065/088-452

Тражим цимерку у двокреветној соби са балконом, кухињом, купатилом, кабловском, стамбена зграда, Борик, тел. 051/251-182, 065/664-698

ПОСЛОВНИ ПРОСТОРИ

ПРОДАЈА

Продајем два пословна простора од 22 и 28 м^2 у строгом центру Бањалуке, изузетна локација, могућност спајања у један, тел. 066/205-505

Продајем халу 1.400 м^2 са 10.000 м^2 плаца у Гламочанима, тел. 051/355-180, 065/652-344

Продајем пословни простор, 150 м^2, код хотела "Босна", цијена по договору, тел. 051/355-180, 065/652-344

Продајем или издајем локал, 73 м^2, центар, преко пута Хирургије, новоградња, тел 065/524-527, 066/127-342

Продајем пословни простор у ТЦ у Јеврејској улици, 11 м^2, први спрат, телефон, клима, гријање, тел. 065/546-333

Продајем или издајем пословни простор, 75 м^2, може замјена за стан уз договор, улица Карађорђева код "Јадранке", тел. 065/588-889

Продајем комплетно срећен локал (који је у функцији, са аутопраоницом), врло повољно, Старчевица, тел. 065/939-969

Продајем пословни простор 35 м^2 код Економске школе, тел. 065/685-800

Продајем пословни простор 90 м^2 (тип-топ срећен), центар, тел. 065/685-800

Продајем пословни простор 21 м^2, улица Српска, преко пута хотела "Талија" (погодан за фризерски салон или канцеларију), тел. 065/685-800

Продајем пословни простор иза старе зграде владе, тел. 065/685-800

Продајем пословни простор, 420 м^2, за разне дјелатности, атрактивно, све у стаклу, паркинг, најповољнија цијена икад, тел. 066/650-000

Продајем новоизграђен пословни простор, 110 м^2, у ул. Јеврејска 119, центар, употребна дозвола, хитно, повољно, тел. 065/529-284

Продајем пословни простор, 69 м^2, у ул. Краља Алфонса XIII 48А, употребна дозвола, повољно, хитно, тел. 065/910-158

Продајем простор 95 м^2, ул. С. Степановића, двострана оријентација, гратис квадрати, најнижа цијена икада, тел. 066/650-000

Хитно продајем 255 м^2 пословног простора у центру Бањалуке, цијена фиксна 2.500 КМ/м^2, тел. 066/999-451

Хитно продајем пословни локал, 70 м^2, у тржном центру "Миленијум" у Дервенти, тел. 066/709-381

Продајем пословни простор, 25 м^2, Гундулићева и кафић, 32 м^2, комплет опремљен, нов, ул. Максима Горког, тел. 065/524-505, 051/316-955

Продајем мотел у Бањалуци на путу за Приједор, тел. 065/513-006

Продајем пословни простор, 24 м^2, преко пута дворане "Борик", тел. 065/685-800

Продајем пословни простор у Бањалуци, Обилићево-Мејдан, 68 м^2/П, цијена 2.300 КМ/м^2, тел. 065/549-687

Продајем пословни простор у Бањалуци, Нова варош код Мед. електронике, ул. Петра Рађеновића 38 м^2/П, цијена 850 евра/м^2, тел. 065/549-687

Продајем пословни простор у Бањалуци, насеље Туњице на плацу 3.100 м^2, цијена 285.000 евра, тел. 065/549-687

Продајем пословни простор, 145 м^2, поглед на Врбас и шеталиште, паркинг, најнижа цијена икад, тел. 066/650-000

Продајем простор 85 м^2, поглед на шеталиште, атрактивно, све у стаклу, ул. Степе Степановића, за разне дјелатности, најнижа цијена икада, тел. 066/650-000

Продајем пословни простор, повољно, тел. 051/436-300, 066/391-747

Продајем пословни простор, 100 м^2, вишенамјенски, улица Карађорђева код "Јадранке", тел. 065/588-889

КУПОВИНА

Купујем пословни простор до 150 м^2, шири центар града, приземље, тел. 065/685-800

Купујем пословни простор у строгом центру до 50 м^2 приземље, тел. 065/685-800

ИЗДАВАЊЕ

Издајем нов пословни простор, 25 м^2, Булевар Десанке Максимовић, уз дворište ОШ "Бранко Радичевић", цијена 300 КМ, тел. 065/764-628

РК "Кастел" издаје у приземљу локал од 15 м^2, тел. 065/613-418

Издајем пословни простор, 35 м^2, 57 м^2 и 80 м^2, погодан за канцеларије, преставништво, ул. Душка Кошчице 22, Бањалука, тел. 065/526-532

Издајем пословни простор 60 м^2. Карађорђева 2. Зграда "Енергомонта", тел. 065/583-359

Издајем пословни простор, 30 м^2, ТЦ "Екватор" у центру Бањалуке, тел. 051/215-695, 065/300-937

Издајем намјештену канцеларију 16 м^2 у ПЦ "Екватор", први спрат, тел. 065/517-821

Издајем пословни простор (двије канцеларије), 27 м^2, у жутој згради код Мљекаре, тел. 065/538-602

Издајем пословни простор, 16,5 м^2, ул. Мајке Југовића 30, Бањалука, тел. 065/441-113

Издајем пословни простор, 42 м^2, ул. Паве Радана 12, Нова варош, тел. 051/317-455, 065/974-716

Издајем четири пословна простора укупне површине 149 м^2, могуће одвојено коришћење, погодни за агенције, представништва и ординације, тел. 066/913-240

Издајем пословни простор, 34 м^2, ул. Степе Степановића 230 (уз главну саобраћајницу), тел. 065/768-833

Издајем пословни простор 35 м^2 ул. Степе Степановића 230, тел. 065/882-480

Издајем пословни простор, 14 м^2, у ПЦ "Крајина" у Видовданској улици уз хотел "Босна", тел. 066/253-490

Издајем пословни простор, 75 м^2, три канцеларије, гријање, гаража, паркинг, погодно за амбуланту, код Здравственог фонда - Поликлинике, тел. 065/985-898

Издајем опремљен сервис - продаја мобилних телефона у Бањалуци, прометна локација, шеталиште поред "Харизме" - Борик, могућност ортаклука, тел. 063/508-536

Бањалука - мост Венеција, издајем атрактиван пословни простор, 30 м^2, шеталиште, улица, паркинг или тражим ортака за отварање профитабилног посла, тел. 066/532-379

Издајем вишенамјенски пословни простор 130+130 м^2, употребна дозвола, ул. Браће Подгорника 47, Бањалука, тел. 065/217-909

Изнајмљујем 110 м^2 пословног простора, Бањалука, центар, главна улица, шест паркинга, клима, аларм, властито гријање, употребна дозвола, тел. 065/666-435

Издајем пословни простор од 20 м^2 у ТЦ "Екватор", приземље, Бањалука, тел. 051/372-217, 065/583-164

Издајем пословни простор, 50 м^2, са употребном дозволом и комплетним условима за вишенамјенску употребу, канцеларије, ординације, представништво, апотека, складиште и др., тел. 065/540-732

Издајем пословни простор 14+2 м², за канцеларију, угао Јеврејске и Д. Обрадовића, цијена 250 КМ, тел. 065/687-935

Издајем пословне просторе 20, 30, 50 м² у ул. Анђе Кнежевић и Крфска са погледом на игралиште ОШ "Јован Цвијић", тел. 065/636-546

Издајем пословни простор у Занатском центру Старчевица, повољно, тел. 065/755-410

Издајем пословни простор од 25 м² у улици Краља Алфонса XIII бр. 48, повољно, тел. 065/512-018, 065/910-158

Издајем пословни простор од 74 м², приземље и први спрат, у строгом центру, ул. Јеврејска, тел. 065/936-831

ИЗДАЈЕ СЕ

пословни простор у центру града од 1.000 м² погодан за складиште или производњу

- УТОВАРНА РАМПА
- ТЕРЕТНИ ЛИФТ
- ПОРТИРСКА СЛУЖБА
- ВИДЕО-НАДЗОР

051/231-077

Звати од 8 до 16 часова

РК "Кастел" издаје пет намјештених канцеларија, цјелина 95 м² и 100 м² празног простора. Погодно за представништва, агенције, књиговође и др. Гријање, клима, лифт, обезбјеђење; тел. 051/216-161, 065/522-802

Дајем у закуп пословни простор (канцеларије) у строгом центру града (обезбијеђен паркинг и стражарска служба), тел. 066/906-645

Издајем пословно-складишни простор у Бањалуци површине 1.600 и 300 м², као и ресторан са опремом површине 300 м², тел. 065/518-741

Издајем повољно пословни простор у старом занатском центру, ул. Краља Алфонса, тел. 066/808-510

Издајем пословни простор са употребном дозволом за више намјена, ул. Јована Рашковића бр. 7; повољно, тел. 051/303-722, 065/367-413

Издајем пословни простор, 80 м², у Друговићима, поред пута Клашнице - Прњавор, цијена 200 КМ, тел. 065/394-908

Издајем пословни простор, 30 м², за више намјена, у Лазареву, тел. 051/371-527, 065/566-527

Изнајмљивање канцеларија у Лакташима, локација "Центрум" маркет Лакташи, тел. 066/117-186

Издајем пословни простор на Ханишту, повољно, тел. 065/417-141

Издајем пословни простор у центру Прњавора, 20 м², тел. 065/603-637

Издајем пословни простор у ТЦ у Јеврејској улици, 11 м², први спрат, телефон, клима, гријање, тел. 065/546-333

Издајем пословни простор у центру Бањалуке, 52 м², сигурносни систем, клима, помоћна просторија, властито гријање, два улаза, телефон, паркинг, употребна дозвола, тел. 065/902-804

Издајем пословни простор 72 м², четири канцеларије, Јована Дучића 55, тел. 065/228-870

РК Кастел: Издаје локале 18+21+22 + 37 + 55 м², може и спајање. Гријање, клима, лифт, обезбјеђење; тел. 051/216-161, 065/522-802

Издајем пословни простор 22 м² + магацин за све намјене, повољно, цијена по договору; тел. 051/282-106, 065/635-449

Издајем пословни простор, 180 м², вишенамјенски, код Ребровачке цркве, тел. 065/631-613

Издајем двије луксузно опремљене канцеларије, намјештене, код Ребровачке цркве, повољно, тел. 065/631-613

Издајем канцеларијски пословни простор 125 м² у центру града уз могућност коришћења гараже, повољно, тел. 066/528-897

ПОТРАЖЊА

Тражим пословни простор за агенцију, површине 20 м², у ужем центру града, са обезбијеђеним паркингом, централним гријањем и дневним освјетљењем, тел. 066/023-154

ГАРАЖЕ

ПРОДАЈА

Продајем или издајем гараже, ул. Мише Ступара 86, ул. Југ Богдана 94 и ул. Милице Српкиње 2, тел. 065/580-094, 065/033-693

Продајем гаражу у згради, струја, вода, централно гријање, ул. Вилсонова 3, Обилићево, Бањалука, тел. 065/208-587

У сутерену стамбене зграде у Градишци продајем двије гараже, тел. 065/682-319

Издајем-продајем гаражу код Народне скупштине РС, ул. Петра Кочића, 17 м², тел. 065/512-010

У сутерену стамбене зграде у Градишци продајем двије гараже, тел. 065/682-319

Продајем гаражу у ул.Ђуре Ђаковића, Кочићев виђенац, Бањалука, тел. 065/612-431

Бањалука - велика зидана гаража, строги центар, ул. Краља Алфонса, власник, могућност легализације, изграђена 1975, повољно, тел. 063/066-076

Продајем гаражу, вл. 1/1, 15 м², насеље Ђуре Ђаковића, Бањалука, тел. 065/614-050

Продајем гаражу у сутерену стамбене зграде у ул. Симеуна Ђака бр. 62, површине 15 м², вл. 1/1, тел. 065/512-822

Продајем зидану гаражу, 18 м², код ЦЈБ, са уредном документацијом, Бањалука, тел. 065/582-485

Продајем зидану гаражу у центру, 14 м², у ул. Васе Пелагића 1, Бањалука, тел. 065/461-655

ИЗДАВАЊЕ

Издајем гаражу у Борику у згради, тел. 065/226-945, 065/560-765

Издајем зидану гаражу, употреба канала, ул. Тихе Дамјановића, Обилићево, тел. 066/485-496

Издајем гаражно мјесто у згради, Карађорђева 79Б, тел. 051/282-772

КИОСЦИ

ПРОДАЈА

Продајем киоск, 10 м², за кафе-роштиљницу, цијена 3.000 КМ, тел. 066/999-451

ИЗДАВАЊЕ

Изнајмљујем мушки фризерски салон, киоск, код Средњошколског дома, цијена 250 КМ, тел. 065/517-190

ПЛАЦЕВИ

ПРОДАЈА

Продајем више плацева од једног до 200 дунума, погодно за разне намјене, тел. 065/964-929

Продајем више плацева од 700, 1.000 и 1.700 м², Приједчани, тел. 065/047-919

Продајем плац на Лаушу, на четвртом километру и плац од 500 м² у Залужанима код школе, тел. 066/205-505

Продајем плац од 1.500 м² у Трну, ул. Милоша Обилића, поред Врбаса, тел. 066/205-505

Продајем 18 дунума земље за изградњу стамбено-пословних зграда (17.000 м²) на Паприковцу, тел. 066/205-505

Продајем плац од 1.000 м² у Слатини, уз шуму, близу бање, тел. 065/439-990

Продајем повољно више плацева у Кољанима, тел. 065/299-792

Продајем 2.700 м² земље у Јаблану, папири 1/1, тел. 065/575-903

Продајем плацеве од 1.200 и 1.500 м² у Јаблану, Бањалука. Цијена девет марака по квадрату, тел. 065/518-375

Продајем плац поред Врбаса, девет километара од центра Бањалуке, тел. 051/306-498, 066/457-460

Продајем плац у Дервишима, 650 м², на плацу има струја и вода, тел. 065/927-483

Продајем три дунума земље у Омарској, према "Петом неплану" (30 метара од главног пута), тел. 066/071-827

Продајем плац од 2.500 м² са градском водом, горња Слатина, тел. 078/460-693

Продајем грађевинско земљиште, 400 м², код ресторана "Сирано", цијена по договору, тел. 065/627-628

Продајем 3.000 м² земљишта на подручју Бањалуке, осам км од центра, тел. 065/526-532

Продајем плац 900 м² у Врбањи, цијена по договору, тел. 065/463-616

Продајем плац у Ријечанима - Лакташи, 066/266-629

Продајем плацеве у Кољанима 750-900 м², 1/1, вода, струја, телефон, 16 КМ по м², тел. 065/632-874, Ш 34545 Г

Бањалука - Туњице плац од 4.810 м², 1/1, иза "Козарапутева", тел. 051/201-577, 065/548-442

Бањалука - Дебељаци, плац од 2.450 м², 1/1, ограђен, струја, асфалт, вода, тел. 065/444-858

Продајем плац 1.050 м² вода, струја, асфалт, Слатина, тел. 051/215-656

Продајем земљу са девастираном викендицом у Мотикама, повољно и за пчеларе, тел 065/952-320, 065/491-003

Продајем плацеве од 1.200 и 1.500 м² у Јаблану, Бањалука, цијена девет марака по квадрату, тел. 065/518-375

Продајем повољно више плацева у Чесми код нове амбуланте и 6,5 дунума шуме у Г. Чесми, тел. 065/679-481

Продајем плацеве у Лакташима, близу базена, дозвољена градња, тел. 051/301-532

Продајем 15 дунума земље плус три дунума шуме у Мотикама, Бањалука, тел. 065/275-439

Продајем земљу 260 м², Обилићево, цијена 95.000 КМ, тел. 051/355-180, 065/652-344

Бањалука - Чесма продајем грађевински плац, 429 м², регулационим планом предвиђен објекат П+1+М, тел. 065/569-294

Котор Варош, Масловаре, плац од 16 дунума, викендица, 200 метара од главног пута, вода, струја, сопствени извор, шума, све 1/1, цијена повољна, тел. 065/588-131

Продајем воћњак 1.000 м², 15 км од центра Хан кола, тел. 065/691-905

Продајем плац, Бањалука, Старчевица, ул. Косте Јарића, 360 м², дозвољена градња, струја, вода, телефон, асфалт, ул. расвјета, тел. 065/573-447

Продајем плац са подументом у близини Клашница, цијена 9.000 евра, тел. 065/159-677

Продајем плац у Дервишима 650 м², на плацу има струја и вода, тел. 065/927-483

Продајем плац од 1000 м² са кућицом за становање на Лаушу, ул. Божидара Аџије код бр. 86, тел. 065/224-551

Продајем плац у Дервишима, 650 м², на плацу струја и вода, тел. 065/927-483

Продајем плац 5.000 м² (на плацу има око 35 м³ шуме смрче и јохе), код галерије у Зелениковцу, Мркоњић Град, тел. 065/583-306

Продајем два плаца 812 м² и 824 м², Бањалука, Приједчани, уз асфалт, десно, добра локација, све комуналије, 20 КМ м², тел. 051/212-981, 065/333-966

Продајем плац, 1.000 м², вода, струја, асфалт, Слатина, тел. 065/512-345

Продајем или мијењам плац од 800 м² за гарсоњеру уз договор, тел. 065/525-942

Продајем плац 2.400 м² у Шушњарима поред пута и 20.000 м² погодно за воћњак, тел. 065/685-800

Продајем три плаца по 500 м², ул. Голуба Бабића, дозвољена градња 1/1, тел. 065/954-963

Продајем плац 1.200 м², дозвољена градња, код "Водовода", повољно, тел. 065/601-772

Продајем или мијењам за стан 6,5 дунума земље, пут, вода, струја, поток, погодно за рибњак, пластеник, 1/1, код мотела "Драгана", Бањалука, тел. 066/897-405

Продајем плац, 1.500 м², у Кољанима, папири 1/1, вода, струја, цијена 10 КМ/м², тел. 051/926-211, 065/763-941

Продајем 19 дунума обрадивог земљишта, вода, струја, пут и грађевински плац од 661 м² у Штрбама, Челинац, 1/1, тел. 051/551-355

Продајем плацеве у Шарговцу, девет километара од центра Бањалуке, тел. 051/214-862, 065/520-223

Продајем плацеве на Старчевици, у Дебељацима, Слатини и Ребровцу, тел. 065/939-969

Продајем плац на Крчмарицама око 400 м², цијена по договору, тел. 051/313-028

Продајем плацеве у Лакташима (у близини базена), дозвољена градња, тел. 065/493-216

Повољно продајем плацеве (748 м², 785 м², 770 м², 797 м², 842 м²) има пут, погодно за викендицу, могућност увођења воде и струје, горњи Павловац, прилаз из Триглавске улице, звати од 18 до 21 час, тел. 051/282-266

Продајем земљу у Кадињанима, повољно, тел. 066/911-777

Продајем плац, 600 м², насеље Ада, тел. 065/456-749

Продајем плац 410 м², ул. Српских рудара 92, тел. 066/858-456

Продајем плац на Лаушу 1.000 м²; ул. Босе Живковић, тел. 065/685-800

Продајем плац 735 м² у улици Јована Бијелића, насеље Новаковићи, Бањалука, тел. 065/666-116

Продајем 3.900 м² земље, Бањалука - Јаблан, тел. 065/569-294

Продајем 1,5 дунума земље у Малом Блашку код Слатине, вода, струја, телефон, дозвољена градња, тел. 051/588-427

Продајем 1.000 м² грађевинске парцеле у Барловцима, Бањалука (вода и струја), повољно, тел. 051/255-715, 065/823-034

Продајем 14 дунума земље у Горњој Слатини у викенд насељу, поред пута, струја, вода, телефон, цијена 2.500 КМ/дунум, тел. 065/268-369

Продајем 1.800 м² земље у пољу на почетку Шушњара, равна површина, земља је прва класа, тел. 051/309-032

Продајем 300 м² земље, ул. Јована Рашковића 205, тел. 066/152-155

Продајем два плаца по 500 м² на Ребровцу, повољно, звати око 20 часова, тел. 051/436-960

Продајем 6.000 м² земље у Кадињанима, поред потока и извора воде, погодно за викендицу и одмор, пут, струја, вода и телефон обезбијеђени, тел. 066/911-777

Повољно продајем 18.000 м² земље у Ћетојевићима, четири километра од Слатине, погодно за воћњак и сл., тел. 066/911-777

Продајем плац у Шушњарима, 1.000 м², струја, вода, асфалт, локација атрактивна, плаћене све сагласности, површина предвиђена за два плаца, тел. 061/107-264

Продајем четири дунума земље крај пута у Кобатовцима, Лакташи, 800 м од хотела "Калдера", 1/1, могућност увођења струје и телефона, цијена веома повољна, тел. 063/1622-621, 00381112272103

Продајем плац 2.320 м² Крупа на Врбасу (десна обала Врбаса), тел. 066/648-756

Продајем у Чесми 30 дунума земље са старом кућом, 1/1, тел. 065/539-699

Продајем 11 дунума земље у Кадињанима, може компензација за "голф 4" уз доплату за земљу уз договор, тел. 065/389-651

Продајем плац у Приједчанима, иза школе, 520 м², цијена 20.000 КМ, може замјена, тел. 065/644-214

Продајем плац у Шарговцу 940 м², 1/1, удаљен од аутопута 400 метара, тел. 051/388-094, 066/252-990

Продајем повољно плац у Рамићима, вел. 610 м², струја, пут, воће, урбанистичка дозвола, тел. 065/846-572

Продајем 1,2 дунума земље у Јакуповцима, тел. 065/536-640

Продајем 1,1 дунум земље у Јакуповцима, тел. 066/608-471

Продајем плац 420 м² уз саму ријеку Крупу, на плацу је постављена ладара, слике погледати на www.pik.ba, тел. 065/538-602

Продајем плац, 656 м², у улици Браће Кукрика код бр. 21, дозвољена градња, струја, вода, канализација и телефон, све уз плац, тел. 051/215-483, 065/190-253

Продајем два дунума земље, 1/1, изнад фабрике коже Лауш (Павловац), може и пола дунума, тел. 066/897-469

Продајем два дунума земље, Горњи Дракулић, ул. Млађе Ћусића 195, тел. 051/381-358, 066/671-493

Продајем плац, 656 м², ул. Браће Кукрика, код броја 21, дозвољена градња, струја, вода, канализација и телефон, све уз плац, тел. 051/215-483, 065/190-258

Продајем више плацева по 800 м² уз асфалтни пут Бањалука - Сарачица, од центра шест километара, папири 1/1, тел. 065/607-482

Продајем грађевинску парцелу, ул. Љевчанска - Петрићевац, тел. 051/282-085

Продајем 1.700 м² земље у Крупи на Врбасу, близу ријеке, струја, вода, асфалт, 1/1, повољно, тел. 051/218-415, 051/216-067

Продајем 15 дунума земље и старију кућу у Сеферовцима код цркве, 15.000 КМ, тел. 051/424-310

Продајем еколошки чисто земљиште са дрвеном кућицом и воћњаком, тел. 051/464-813

Продајем 3.000 м² земље у Сарачици, 1/1, поред пута, дозвољена градња, вода, струја, тел. 051/272-438, 066/977-719

Продајем плацеве 3.000 м² испарцелисано, струја, вода, асфалт, плаћене све сагласности, локација атрактивна - повољно, тел. 061/107-264

Повољно продајем 2.200 м² земље, 1/1, код "Униса", Рамићи, тел. 065/684-212

Продајем два плаца на Старчевици, ул. Косте Јарића, Бањалука, тел. 065/459-827

Продајем 1.500 м² земље у Приједчанима, 10 КМ/м², тел. 066/184-477

Продајем мање плацеве, близу Клашница, код новог аутопута, цијена повољна, тел. 065/159-677

Продајем мање плацеве на почетку Јакуповаца, близу Клашница, цијена повољна, тел. 066/467-752

Продајем 3,5 дунума земље на Чокорским пољима, 200 метара од коњичког клуба, папири уредни, вода и струја на парцели, тел. 066/646-702

Продајем земљу, повољно, тел. 066/391-747

Продајем три дунума земље у Разбоју, поред магистралног пута Топола - Србац, има градску воду, струју и телефон, повољно за изградњу куће или предузећа, тел. 051/370-931

Продајем два ограђена плаца за кућу, с воћњаком, вода на плацу, вл. 1/1, ул. Здравка Дејановића код бр. 47, Мајир, тел. 066/522-640

Продајем грађевинску парцелу од 675 м² у Дервишима, на плацу има струја, телефон, кабловска, тел. 065/927-483

Продајем плац и шуму, Понир, Бањалука, цијена повољна, тел. 065/268-156

Продајем 13 дунума земље уз пут Градишка - Турјак, од аутопута пет км, Градишка - Драгељи, тел. 065/569-294

Продајем плацеве, Борачки пут у Александровцу 3.800 м², градња дозвољена, све је 1/1, цијена по договору, тел. 065/401-453

Продајем осам дунума земље, дунум 3.000 КМ, тел. 065/189-137

Продајем плацеве у Лакташима, близу центра, дозвољена градња, струја, вода, асвалт, папири уредни, тел. 065/584-802

Продајем 15 дунума земље у Маховљанима код штампарије "Независних новина" и "Гласа Српске", тел. 065/032-720

Продајем у Радињачи 57.600 м² земље поред рјечице, 18 км од Бањалуке, тел. 065/569-294

Продајем осам дунума земље 1/1, у Новој Тополи, насеље Крајишник, звати од 15 до 20 часова, тел. 038552543601

Продајем пет дунума земље и три дунума шуме, дозвољена градња, 150 м од аутопута према "Поповић отпаду" у Гламочанима, тел. 065/692-136

Продајем плац - земљу 20.000 м², цијена 23 КМ/м² у Чардачанима (рег. планом предвиђене двије хале), тел. 065/549-687

Продајем плац - земљу 11.500 м², Крчмарице, цијена 120.000 КМ, може замјена за стан, тел. 065/549-687

Продајем плац - земљу, насеље Кумсале код "Витаминке", 8.000 м², цијена 800.000 КМ, погодно за станоградњу, тел. 065/549-687

Продајем плацеве у Бањалуци, насеље Дебељаци, цијена 12 КМ/м², тел. 065/549-687

Продајем плац, 1.700 м², за градњу кућевикендице, Павловац, 4,5 км од центра града, тел. 051/282-106, 065/635-449

Продајем 7,5 дунума земље, Бањалука - Залужани, приједорска петља, предвиђена хала, могућност уласка и изласка на аутопут, тел. 065/569-294

Продајем два грађевинска плаца од 500 и 700 м², ул. Франца Шуберта, дозвољена градња кућа, власништво 1/1 (асфалт, вода, канализација), цијена по договору, тел. 051/437-862

Продајем плац 600 м² у Лакташима, 700 м од општине, дозвољена градња, повољно, тел. 065/297-493, 065/068-663

Продајем од четири до 14 дунума земље у Маховљанима уз равни пут, 1/1, повољно и хитно, тел. 066/791-259

Продајем плац, 700 м², Лауш, Бањалука, тел. 051/308-895, 065/303-811

Продајем плац на мору, 454 м², цијена 50 евра/м², Милна, Брач, папири уредни, пут, вода, струја, тел. 066/818-425

Продајем дунум земље, струја, вода, телефон, асфалт, удаљено од града шест километара према Сарачици, тел. 066/726-106

Продајем плац 500 м² у Дракулићу, од школе 1.000 м, са комплет грађевинским папирима и пројектом, цијена 18.500 КМ, тел. 065/588-889

Продајем 18 дунума земље на Чокорским пољима, асфалт, струја, вода, близу коњичког клуба, тел. 065/819-555

Продајем парцелу у Мотикама, 1.200 м², струја, градска вода, папири уредни, тел. 065/375-853

Продајем грађевински плац 260 м², дозвољена градња објекта П+1, насеље Паприковац, тел. 066/528-897

Продајем 750 м² земљишта са инфраструктуром (струја, вода, асфалт) у Слатини у непосредној близини бање, тел. 065/648-424

Продајем плацеве од 800 до 1.000 м², за градњу стамбених објеката на локацији Приједчани, повољно, тел. 066/528-897

Продајем грађевинске плацеве у ул. Ж. Згоњанина од 600 до 800 м², дозвољена градња стамбених објеката П+1+М, тел. 066/528-897

Продајем земљу у Орловцима код Приједора, прекрасан плац уз асфалт, близина воде, струје, тел. 065/636-545

Продајем плац 1.900 м² у Великом Блашку, хитно и повољно, тел. 065/636-545

Продајем 4.000 м² плаца у Великом Блашку, одмах уз улицу и 1.000 м² на Крчмарицама, Слатина, близина воде и струје, хитно, тел. 065/636-545

Поштовани читаоци,

Настојимо да не припадамо никоме осим читаоцима. Трудимо се да будемо новине - поштене и непристрасне, отворене за сва мишљења. То је наш прилог Републици Српској какву сви желимо, толерантну, помирену и креативну.

ГЛАС СРПСКЕ, на који вас позивамо да се претплатите, је још један допринос томе.

Важно је да знате да се у нашем листу објављују тендери, огласи и конкурси свих републичких и других институција, као и многих предузећа с којима имамо годишње уговоре и уколико се претплатите, имаћете редовне, у послу важне информације. За авансну уплату, као стимулацију да се претплатите, нудимо и попуст, и то на годишњем нивоу 15% полугодишњем 10% и тромјесечном 5%.

ЗАОКРУЖИТЕ ПРЕТПЛАТУ КОЈУ ЖЕЛИТЕ

	ТРОМЈЕСЕЧНА	ПОЛУГОДИШЊА	ГОДИШЊА
Глас Српске	60.80 КМ	122.40 КМ	244.80 КМ

Н А Р У Ц Б Е Н И Ц А

Тачан назив и адреса претплатника .....

Телефон .....

Претплаћујем се на:

1. ГЛАС СРПСКЕ број примјерака .....

Контакт телефон и факс у служби ИДПД Дистрибуција доо за лист ГЛАС СРПСКЕ:

Телефон: 051/331-847, 331-848 Факс: 051/331-857

Уплате на жиро-рачун 555-007-00524838-53

НОВА БАНКА а.д. Бања Лука

М.П. .....

потпис

Продајем више плацева у Дервишима, од 444 до 587 м², вода и струја, уз Врбас, тел. 065/698-012

Продајем 20 дунума земље поред магистралног пута Приједор - Бањалука, подесно за индустријски погон, тел. 051/317-719

Продајем плац 1.000 м² 1/1 са два монтажна објекта, вода, струја, зелена ограда, 400 метара од базена Лакташи, тел. 051/282-772

Продајем плац, 600 м², улица Вида Њежића, Бањалука, тел. 065/857-159

Продајем повољно два дунума земљишта у Драгочају (према Мотикама), погодно за све намјене, тел. 065/251-944

Продајем плац од 350 м², Врбања, Р. Петровића, тел. 065/644-713

Продајем плац, 600 м², Н. Пивашевића, Ада, тел. 065/644-713

ШУМЕ

ПРОДАЈА

Продајем шуму са земљом у Малом Блашку, код Слатине, тел. 065/176-181

Продајем 18.831 м² шуме са земљом, Градишка, Драгељи, цијена 1.000 КМ/дунум, тел. 065/569-294

Продајем 120 дунума шуме јеле и смрче поред главног пута, повољно за викендице, тел. 065/976-464

ИМАЊА

ПРОДАЈА

Продајем имање у Чардачанима, већа усељива викендица, воћњак, вода, струја, може замјена за стан у Лакташима или Бањалуци, тел. 051/783-583, 065/422-500

Продајем имање са објектом, 20 дунума земље, погодно за воћарство, асфалт, струја, вода, телефон, веома повољно, Драгочај - Градина, тел. 065/298-400

Продајем имање са 11 дунума земље, струја, градска вода, асфалт, ријека, Градишка - Драгељи, цијена 43.000 КМ, тел. 065/569-294

МАШИНЕ И АЛАТИ

ПРОДАЈА

Продајем аутогени апарат за заваривање са свим прикључцима и осигурачима, повољно, тел. 051/385-264

Продајем шиваће и остале машине за обућарство, тел. 066/724-475, 065/511-155

Продајем пресу за пелет, капацитет 100 кг на час, снага 5,5 kW, тел. 065/659-932

Продајем линију за дејонизацију воде и производњу сокова, машине, може замјена, тел. 065/297-493, 065/068-663

ПОЉОПРИВРЕДА

ПРОДАЈА

Продајем витло за шуму зилово са постољем за све тракторе плус 50 метара сајле, цијена по договору, тел. 065/578-220

Продајем осам боксова за крмаче прасилице, тел. 065/931-383

Продајем плугове обртаче десет цола, тел. 065/931-383

Продајем сијачицу за кромпир, тел. 065/931-383

ГРАЂЕВИНАРСТВО

ПРОДАЈА

Продајем дрвена (храстова) улазна кућна врата 200x92цм, звати од 10 до 17 час, тел. 065/673-026

Продајем прозор 140x128, жељезно и алуминијум, постакљен, цијена 80 КМ, тел. 051/301-022, 065/450-544

Продајем 50 комада прозорских крила, устакљена, китована, два пара балконских врата, двоје улазних врата, једна двокрилна, све дрво, добро очувано, тел. 051/355-066, 066/115-248

Продајем повољно стари цријеп 1.700 комада и грађу (јелову и храстову), ул. Мише Ступара 22, Бањалука, тел. 051/257-010, 065/535-737

Продајем 80 комада бетонских воћарских стубова дужине 2,6 м, тел. 065/639-713

Продајем прозоре већих димензија за излоге, тел. 066/251-838

Продајем шперована врата 200x70x10, прозор крило на крило 145x145 цм, прозор једноструки 153x153 цм, све 100 КМ, тел. 066/679-527

Продајем куку са котурачом за грађевинску дизалицу, тел. 064/449-9077

Продајем копилит стакло, 15 табли 25x185 цм, тел. 051/439-935, 065/265-314

Продајем прозоре остакљене 210x140 један комад, 8x90 један комад, улазна врата 105x242 два комада лијева, тел. 051/439-935, 065/265-314

Продајем електрични лицнасти кабл 5x10, дужине 32 метра, кабл је нов, некоришћен, тел. 065/980-038

Продајем столарију, прозоре са венецијанерима 140x140 цм, три комада, балконска врата са венецијанерима 220x80 цм, три комада, тел. 066/485-924

Продајем храстова улазна двокрилна врата, лијева 205ю125, тел. 066/776-188

УГОСТИТЕЉСТВО

ПРОДАЈА

Продајем расхладну витрину са двоје врата, цијена по договору, тел. 065/913-034

Продајем апарат за гирос или кебаб, цијена 1.000 КМ и ростфрајну напу, цијена 850 КМ, тел. 065/422-682

Продајем кафе-апарат "Сан Марко", редовно одржаван и сервисиран. Цијена 1.500 КМ, тел. 066/117-192

МОТОРНА ВОЗИЛА

ПРОДАЈА

Продајем "рено клио", г. п. 2004, регистрован до маја 2014, тел. 065/673-266

Продајем "мерцедес 190 D", 1988. г. п., регистрован, мотор добар, лимарија мало лошија, алу фелге. Цијена фиксно 2.000 КМ, Лакташи, тел. 065/746-451

Продајем "ауди 6", 1996, бензин, алуминијумске фелге, клима, електро подизачи, истекла регистрација, урађен сет зупчастог ремена, као и сервис, прешао 239.000 километара, тел. 065/516-807

EKVATOR COMPANY Ltd.

Продајем "фијат мареа", караван 2,4 DT, дизел, г. п. 1999, клима, у одличном стању, повољно, могућа замјена за мањи уз доплату, тел. 065/297-493, 065/068-663

Продајем "пежо 406" 20 HDI, дизел, г. п. 2002, 90 КС, металик сиви, клима, зедер, аларм, у одличном стању, цијена фиксно 7.500 КМ, тел. 066/000-240

Продајем скутер "соник", 50 цм³, г. п. 2010, у одличном стању, као нов, цијена 1.600 КМ, тел. 066/117-711

Продајем мотор "јамаха 600" у одличном стању, с путним коферима, цијена 3.000 КМ. Може и замјена за мањи ауто, тел. 065/687-451

Продајем "волво 440", сервисиран, 1988. годиште, 1.700 цм³, има гас. Цијена 1.500 КМ. Може и компензација за дрва и сл., тел. 065/687-451

Продајем "ауди 6", 1996, бензин, алуминијумске фелге, клима, електро подизачи, истекла регистрација, урађен сет зупчастог ремена, као и сервис, прешао 239.000 км, тел. 065/516-807

Продајем "ауди Б 4"; 2.0; г. п. 1992, гас или мијењам за јефтинији аутомобил, тел. 065/166-366

Продајем "форд ескорт", г. п. 1989, 1.100 цм³, нерегистрован, у возном стању, цијена фиксно 650 КМ, тел. 065/251-944

Продајем "даеву нубира опел", машина 2.000 кубика, уграђен гас, г. п. 2000; очуван, цијена 3.000 КМ, тел. 065/983-590

Продајем "фијат брава" 1.6 16V, бензин, 99. г. п., регистрован до 12/13, прешао 160.000 км, цијена по договору, 065/936-210

Продаја свих врста и димензија нових и протект камионских гума, увоз из Кине, по најнижим цијенама у регији. Питања на и-мејл gumekina@gmail.com, тел. 065/225-662

Продајем "кадет сузу", 88. г. п., 1.6 бензин, у солидном стању, истекла регистрација, цијена по договору, тел. 065/810-752

Повољно продајем "фолксваген цету" 1,6 TD; г. п. 1991, црне боје, регистрована до 11/2013, први власник, возило је гаражирано и у екстра стању, тел. 066/709-381

Продајем "југо 45" г. п. 1989; регистрован до маја 2014., тел. 065/673-266

Продајем аутомобил "шевролет-лацети" 1,4 г. п. 2007, прешао 68.000 КМ, тел. 065/902-530

Продајем "мерцедес" 220 Е, 98. годиште у одличном стању, повољно, тел. 065/631-613

Продајем "голф II" дизел г. п. 1987. регистрован годину дана, у добром стању, тел. 065/960-326

Продајем или мијењам за луксузно возило уз доплату комби "форд транзит" у одличном стању, тел. 064/449-9077

Продајем "кију шума" 1,5 г. п. 1998; тек регистрован, клима, кожна сједишта, металик, цијена 2.500 КМ, тел. 065/730-205

Продајем "ситроен пикасо" г. п. 2004; 1,6 HDI, у одличном стању, може и замјена, тел. 065/545-939

Продајем "голф 3", г. п. 1995, 1,4 бензин - гас, "зедер", Мр3, хитно, тел. 066/780-652

Продајем "форд ескорт" караван, 1,6 бензин, 16 V, г. п. 1997, регистрован до децембра 2013; клима, серво, АБС, ел. подизачи, аир бег, тел. 065/528-238

Продајем "пежо 206" аутоматик 1.4и, плави, регистрован, троје врата, мали потрошач, Бањалука, тел. 066/659-817

Продајем "форд орион" дизел 1.600, 87, возно стање, комплетан, четворо врата, црно-сиви, истекла регистрација, могућа замјена, Бањалука, тел. 065/204-890

Продајем "мерцедес Е220" CDI "окац", 02, аутоматик, тек регистрован, силвер, очуван, власник, могућа замјена, Бањалука, тел. 063/674-534

Продајем "голф 2", дизел, регистрован, повољно, тел. 065/620-327

Продајем "пежо 406", г. п. 2002, хитно, тел. 065/671-118

Продајем "мерцедес 123 240 D", регистрован, генералка мотора рађена, цијена повољна, може замјена за комби, тел. 065/297-493, 065/068-663

Продајем "голф 2", бензин-гас, цијена повољна, тел. 065/977-776

Продајем "сеат ибицу", бензинац, за резервне дијелове, тел. 065/931-383

Продајем "тојоту рав 4" 1.8 бензин, година 2003, регистрована годину, нове гуме, сервисна књига, повољно, тел. 066/050-664

Продајем "мерцедес" лимузина, 1993. година, црни ПР250-124 тип, шкргаш, 2.497 цм³, снага девет kW, тел. 065/666-435

Продајем "пежо 307", 2.0 HDI, г. п. 2004, регистрован, километража 117.000 км, у одличном стању, хитно, тел. 066/710-588

Продајем "голф 3", 1.9, TDI, г. п. 96, тел. 065/711-563

Продајем "мерцедес 124", 300 D 65 kW, 1985. г. п. широка лајсна, повољно, могућа замјена, тел. 065/297-493, 065/068-663

Продајем "форд сијеру" 1.8, 90. лимузина, нови модел, сија опрема, тамноцрвена, бензин, власник, повољно, тел. 065/317-474

Продајем "форд сијеру" 1.8, лимузина, 90, нови модел, гхиа опрема, тамноцрвена, очувана, истекла регистрација, повољно, Бањалука, тел. 065/317-474

Продајем "опел калибру" 2.ои, 16 В, 90, очувана, клима, алу. фелге, црна боја, истекла регистрација, повољно, могућа замјена, Бањалука, тел. 065/843-252

Продајем "голф 4", 2003. г. п., јачина 1,4, бензин, прешао 76.000 км, цијена по договору, тел. 065/512-018

Продајем "нисан лаурел" 2,3 дизел, повољно, 1988. г. п., екстра стање, могућа замјена уз договор, тел. 065/297-493, 065/068-663

Продајем "рено 5" 1.0, г. п. 1996, мали потрошач, добар мотор и лимарија, цијена повољна, могућа замјена, тел. 065/297-493, 065/068-663

Продајем "тојоту ланд крузер", г. п. 1992. или мијењам уз договор за јефтинији аутомобил уз доплату, тел. 065/297-493, 065/068-663

Продајем "мерцедес 124" 250 D, у супер стању, регистрован, одличан мотор, нове гуме, може замјена уз договор, тел. 065/297-493, 065/068-663

Продајем "мерцедес 220 CDI", 1998. одличан, прешао 228.000 км, повољно, по договору може замјена, тел. 065/297-493, 065/068-663

Продајем "рено сеник" 1.5 DCI, одличан, 2004. годиште, регистрован годину, нове гуме, 8.900 КМ, тел. 065/826-640

Продајем "нисан 100 -nx targa 2.oi", 1994, кожа, купе, чврсти кров, кабриолет, алу, бијели, регистрован, 225 КМ/ч, други власник, редовно сервисиран, 3.550 КМ, тел. 065/549-568

Продајем "мерцедес" С220 CDi 2002. година, повољно или мијењам за "мерцедес" Е220 CDi, 2005. година, тел. 065/631-613

Продајем "трабант", 1991. годиште, регистрован, 2.200 КМ, тел. 065/631-613

Продајем четвороточкаш, 200 цм³, "јамаха", тел. 065/631-613

Продајем "пежо 207", г. п. 2007, 1.4 бензин, 90 КС, фул опрема, прешао 70.000 км, први власник, сервисна књига, у одличном стању, тел. 066/528-897

Продајем "алфа ромео" GT, 1.9 TD, фул опрема, металик, црни, сервисна књига, у одличном стању, стране табле, повољно, тел. 066/528-897

КУПОВИНА

Купујем стари комби VW T1, предња шајба из два дијела, у било каквом стању или само дијелови, тел. 065/342-713

Купујем "мерцедес вито" комби, путнички, тел. 065/631-613

Откупљујем све врсте возила која су за отпис до 300 КМ, тел. 065/859-069

ДИЈЕЛОВИ И ОПРЕМА

Продајем нове ауто-дијелове за М-123, М-190 и М-124, тел. 065/518-139

Продајем ауто-приколицу 140x120, цијена повољна, тел. 065/898-314

Продајем евро куке за "рено", "опел", "пежо" и VW, 120 комада, тел. 065/826-640

Продајем четири алуминијумске фелге са љетним гумама 205-50-16, тел. 065/931-383

Продајем четири љетне гуме, 195/65 Р 15, у врло добром стању, цијена 25 КМ/ком., тел. 065/682-202

Продајем алуминијумске фелге за "опел", четири рупе, 14 цола, 110 КМ и BBS жичани модел, пет рупа за BMW, "мерцедес" 110 КМ, Бањалука, тел. 063/962-774

Продајем алуминијумске фелге за BMW, "опел", "фолксваген", 15 цола, четири рупе, више модела, са или без гума, Бањалука, тел. 065/393-803

Продајем приколицу за мотор, ул. Мире Цикоте 10, Лазарево 1, тел. 051/372-070

Продајем летву волана за "голф 3", петостепени мјењач за "голф 3", тел. 065/931-383

Продајем повољно поклопац резервног точка за "тојоту рав 4", гуме 17 цола, сребрни, тел. 065/716-678

Продајем четири фелге за "фијат-типо", алуминијумске, 16 цола, фелге 14 цола за "голф 4" челичне, пет рупа, четири фелге и гуме "мерцедес јумбаш" 14 цола, тел. 065/931-383

Фелге "мерцедеса" Е класе, челичне, 15 цола, пет рупа, тел. 065/931-383

Продајем "опелове" фелге, 16 цола, алиминијумске, четири рупе, тел. 065/931-383

АПАРАТИ ЗА ДОМАЋИНСТВО

ПРОДАЈА

Продајем пећ за централно гријање до 120 м² и више алуминијумских радијатора, тел. 065/166-366

Продајем пећ за централно гријање од 30 kW, тел. 065/532-985

Продајем електрични шпорет, пола гас, повољно, тел. 065/716-678

Продајем мини-електрични шпорет "luxell" (није отпакован), има двије рингле за кување и рерну, цијена фиксна 90 КМ, тел. 066/930-562

Продајем комбиновани фрижидер, тел. 065/931-383

Продајем фрижидер са комором, тел. 052/333-666

Продајем пећ за централно гријање од 100 м², дрва и угаљ, у добром стању, тел. 065/668-070

Продајем веш-машину "кенди", у исправном стању, стара седам година и другу са ситним кваром, тел. 065/659-932

Продајем повољно нову уградну рерну "горење", 59,7x59,5x56,5, тел. 051/429-582, 065/368-341

Продајем електрични шпорет и веш-машину, тел. 065/931-383

НАМЈЕШТАЈ

ПРОДАЈА

Продајем два кауча и једну фотељу за 150 КМ, регал за 200 КМ, дугачку месингану и вјешалицу за гардеробу, тел. 065/300-139

Продајем лежај са сандуком 160x200, жичано језгро, цијена 220 КМ, тел. 065/697-938

Продајем висећу кухињу, тел. 066/207-000

Продајем комоду, плакар са шест полица, клуб сто са стаклом и столић за лампу са држачем за новине, тел. 065/219-527

Продајем више висећих елемената, ладичар уз судопер и дрвени сандук за постељину, тел. 065/166-366

Продајем трпезаријску комоду (креденац), пуно дрво, дужине два метра, тел. 065/856-888

Продајем лежај на расклапање са ладицом, тел. 051/257-013

Продајем тросјед на развлачење, двосјед и фотељу, повољно, тел. 066/315-628

Продајем угаону гарнитуру, повољно, тел. 065/612-622

Продајем тепих, повољно, тел. 051/302-196

Продајем добро очуван тросјед, када се развуче као брачни кревет, тел. 066/653-964

Продајем подесиву столицу и табуре, за ординацију или канцеларију, тел. 066/953-305

Продајем два кауча и два ормара, тел. 065/416-859

МОБИЛНИ ТЕЛЕФОНИ

ПРОДАЈА

Дијелови за мобилне телефоне, дисплеји, нове батерије, пуњачи, слушалице, тачскрин, могућност уградње, сервис, ново - половно, Бањалука, тел. 066/345-056

Мобилни телефони, половни, увоз из Аустрије, 15-200 КМ, очувани, гаранција, бесплатна достава, Бањалука, тел. 065/023-467

МУЗИКА

ПРОДАЈА

Продајем синтисајзер 12 мелодија, 12 ритмова, стерео електроник МС 32 "Фірст" Аустрија, тел. 065/980-038

Продајем музичку линију "AIWA", повољно, тел. 051/302-196

ПОНУДА

Школа (часови) хармонике, клавира, клавијатура. Народна-забавна музика, пјесме, кола, инструментали, по вашем избору. Ноте-текстови, музички инструменти за дјецу, тел. 066/034-057

ГАРДЕРОБА

ПРОДАЈА

Продајем кимоно за џудо, мало коришћен, тел. 066/288-666

КУПОВИНА

Купујем цинс гардеробу, стари модели који нису ношени, "левис", "вранглер", "ли", "рифле реи роцерс", тел. 065/342-713

РАЗНА РОБА

ПРОДАЈА

Продајем добро очуване књиге за осми и девети разред основне школе и први разред средње школе, Бањалука, тел. 065/268-419

Продајем шивећу машину "сингер 418", тел. 065/395-974

Продајем храстове трупце (пречник 34 до 41 цм на дознаци) и букове трупце на пању, Приједор, тел. 065/303-688

Продајем круњач универзалну машину, компресор са резервоаром, апарат за варење, моторну пилу и мопед од 50 цм³, тел. 065/090-788

Продајем полован очуван ракијски казан од 100 литара, Бањалука, тел. 065/611-803

Продајем ростфрајни ракијски котао од 130 литара, повољно, може и компензација, тел. 065/297-493, 065/068-663

Продајем овогодишњи род шљива, око 90 стабала, тел. 065/526-532

Продајем ново, врло квалитетно, храстово буре, 250 л, за ракију или вино, тел. 052/236-749, 065/265-460

Продајем микроталасну рерну "Whipl Pool", два перната јастука, два јоргана и један нов комплет постељине, тел. 065/466-331

Продајем дефискализовану фискалну касу "инвента", цијена 250 КМ, тел. 065/422-682

Продајем МК пушку "бајкал", тел. 065/618-232

Продајем шатор са конструкцијом и душеком за четри члана, скоро нов, у одличном стању, тел. 065/691-905

Продајем пластичну кацу од 1.000 литара, цијена 100 КМ, тел. 051/281-331

Продајем велике и врло гласне звучнике за аутомобил "голф2". Звучници су величине задње полице, монтирани и заједно с полицом продајем. Екстра турбо бас. 300 евра, тел. 065/516-709

Продајем стабла јасике у близини Котор Вароша, прилаз камиону, тел. 065/842-435

Продајем викенд шатор за четири особе, тел. 065/189-137

Продајем пећ за централно гријање од 30 kW, тел. 065/632-985

Продајем краву, високо стеону, тел. 051/752-118, 065/709-738

Продајем књиге за седми разред основне школе, тел. 063/977-185

Продајем врло повољно више врста ракија и ликера врхунског квалитета, тел. 051/465-626

Продајем домаћу ракију шљивовицу 19-20 гради, повољно, тел. 051/225-240, 065/537-290

Продаја оригинал парфема, тел. 066/788-812

Продајем пивску амбалажу "јелен", "нектар", "лав" и "мб" пиво, старе колор телевизоре, стаклене тегле и флаше; мадру од ораха и храста, неисправне електричне шпорете и фрижидере, тел. 066/539-081

Продајем пијанино, замрзивач, фрижидер и угаону гарнитуру, тел. 066/636-236

Продајем двије гробнице, Доњи Дракулић, тел. 065/573-559

Повољно продајем фрижидер-замрзивач ладичар и висећу кухињу, тел.051/213-976, 066/265-653

Продајем 30 дунума кошене траве, Мотике (код школе), тел. 066/242-412

Продајем климу "vivax", цијена 250 КМ, тел. 065/422-682

Продајем хармонику 120 басова, кацу 18 м и храстово буре 200 л, замрзивач 400 л, у добром стању, тел. 051/355-043

Продајем полован комплет за соларно гријање воде, бојлер 125 литара, два колектора и сав пратећи прибор, цијена 600 КМ, тел. 066/999-451

Продајем млин монофазни, очуван, као нов, цијена по договору, околина Прњавора, тел. 065/750-402

Продајем шест кухињских столица, сто на развлачење и тепих, све половно, повољно, тел. 065/609-893

Продајем антидегубитусни душек, тел. 065/856-888

Продајем чизме и ципеле мартинке разне, тел. 065/342-713

Продајем кухињски креденац из 1950. године, слике акрил на платну, 30 касета цртаних филмова, DVD са 1.300 слика старе Бањалуке, тел. 065/811-058

Продајем водене пумпе за веш-машине, тел. 064/449-9077

Продајем јелове даске, 1,5 m^2, са једним шаловањем и моторну пилу, нову и половну, повољно, тел. 065/416-859

Продајем шпорет за етажно гријање "алфа плам", коришћен годину, 20 калорија, тел. 051/280-758, 065/973-054

Продајем повољно домаћу ракију шљиву, гаранција за квалитет, тел. 051/282-466, 066/755-505

Продајем "беко" електрични шпорет и фрижидер, новије, повољно, тел. 065/443-751

Продајем старине, стари стилски намјештај, фотоапарат са мијехом, грамофон на вергл и друге ствари, тел. 065/530-970

Продајем ауто-приколицу дужине 160 цм и ширине 100 цм, тел. 051/355-288

Продајем храстову кацу 1.300 л, тел. 065/189-137

Продајем гробницу са шест гробних мјеста на гробљу "Свети Пантелија", тел. 065/762-889

Продајем пиштољ италијанска "берета 6", тел. 066/152-155

Продајем 80 нових гајби са флашама "нектар" пива, тел. 065/368-563

Продајем гробницу шестицу, обложену, на гробљу "Св. Пантелија", тел. 051/255-715, 065/823-034

Продајем пламеник за централно гријање на лож-уље, тел. 051/437-698, 065/514-837

Квалитетне гуме "мишелинке" са монтираним фелгама 205/80 Р 16 продајем или мијењам за дрва, тел. 066/726-106

Продајем или мијењам за дрва или ракију два фрижидера, један као нов, тел. 066/726-106

Продајем каду за купатило, одлична, може замјена за дрва или ракију, тел. 066/726-106

Продајем или мијењам за дрва алуминијумска врата, двокрилна 2,15х1,30, квалитетна, тел. 066/726-106

Продајем улазна жељезна врата, може замјена за дрва или ракију, тел. 066/726-106

Продајем лаптоп "гериком-9.000", монитор 15, СД резач, слабија батерија, 160 КМ, Бањалука, тел. 064/414-3970

Колор ТВ "чајавец", екран 66 цм, дањински, монитор за компјутер, обични, дигитални фотоапарат "самсунг", 12 mpx, металик црвени, као нов, Бањалука, тел. 066/138-032

Продајем брдски бицикл "Mountin bike-Alpina", широке гуме, модел "Pacivic", HL и дјечији женски бицикл "Pinky", као нов, за узраст 5-12 година, повољно, Бањалука, тел. 065/518-850

Продајем пуњаче за дигиталне фотоапарате, лаптопе, видео-камере, мобилне телефоне, ново - гаранција, достава, Бањалука, тел. 065/485-955

Продајем "сони плејстејшн 2", комплетан, цепна конзола "сони PSP", девет игрица и "сони плејстејшн 1", игрице, џојстици, Бањалука, тел. 063/674-955

Повољно продајем гробницу "шестицу" на новом дијелу Ребровачког гробља, тел. 065/809-231

Продајем приколицу са арњевима, тел. 051/429-441, 065/836-879

Продајем армиранобетонске стубове разних дужина за мрежу и бодљикаву жицу, тел. 051/388-094, 066/252-990

Продајем бетонирану гробницу за двоје код цркве у Клашницама, Лакташи, тел. 065/771-282

Продајем бицикл, тел. 052/333-666

Продајем два дјечија бицикла и бицикл са амортизерима, тел. 065/931-383

Продајем апарат за прање аутомобила, врућа вода, тел. 065/931-383

Продајем два телевизора, повољно, тел. 065/931-383

Продајем војничке чизме за планинске јединице (толминке), бр. 43,5, погодне за планинаре и ловце, тел. 066/288-666

Продајем колекцију значака, тел. 064/449-9077

Продајем два рекета "хед", половни, добро очувани, такмичарски "Mier-Gell", и торбу за рекете "бег", тел. 065/609-893

Продајем машине за мљевење воћа, ражњеве до 150 кг, погоне за пецане са једним или два ражња, колица до 100 кг (за услуге на пијаци) и бојлер од 80 литара, скоро нов, тел. 065/548-744

Продајем пиштољ ЦЗ М-70, 7,65 мм, са футролом и мало муниције, тел. 065/587-843

Продајем кућице за псе, тел. 065/310-799

Продајем новоуређену бетонску гробницу са шест мјеста, обложену квалитетним црним мермером на гробљу "Свети Пантелија", иза капеле и са уредном документацијом, тел. 065/527-758

Продајем гробницу са три гробна мјеста у новом дијелу Ребровачког гробља у Бањалуци, тел. 065/650-424

Продајем сандук за постељину и три висећа кухињска елемента и ладичар уз судопер, тел. 065/385-405

Продајем по фабричкој цијени ново кухињско посуђе "солингген", медицински челик 18/10, кување без воде и масноће, 16+24 предмета, идеалан поклон, тел. 065/398-182

Продајем породичну гробницу за шест особа на Пердуовом гробљу, тел. 065/633-378

Продајем пластични ормарић за купатило, три нове чесме за умиваоник и судопер, ново огледало за купатило, умиваоник за купатило, тел. 066/437-725

Продајем два сачувана кауча, двије сачуване фотеље, ТА пећ, двије мале сјекире за ловце, риболовце и шофере, кожну бунду дугу нову, пиштољ "италијанска берета", 7,65 мм, тел. 066/437-725

Продајем два гробна мјеста на Градском гробљу, тел. 066/953-305

Продајем каса пултове са покретном траком. Произвођач "Целфа" Италија. Контакт: Горан, тел. 066/117-189

Продајем одличну ракију шљиву, погодна за све прилике, славе, свадбе, ресторане, проба прије куповине, тел. 065/206-060

Продајем два појединачна гробна мјеста на гробљу Горњи Дракулић, цијена повољна или мијењам за дрва, тел. 066/726-106

Продајем нову хидрауличну дизалицу за подизање камиона и аутобуса, подиже терет до 65 тона, тел. 064/449-9077

Продајем позлаћен мушки ручни часовник марке "ролекс", тел. 064/449-9077

Продајем бицикл, фискалну касу, регал, комоду и плакар, тел. 065/382-379

Продајем 250 бала сијена у Бањалуци на Раковачким барама, тел. 065/211-488

КУПОВИНА

Купујемо златни и сребрни накит у Лакташима, тел. 066/614-955

Купујемо ломљени златни и сребрни накит на Палама, тел. 066/880-267

Купујемо ломљено злато и сребро у Дервенти, тел. 066/299-097

Купујемо ломљено злато и сребро у Фочи, тел. 066/882-982

Откупљујемо све врсте златног и сребрног накита по најбољим цијенама у Зворнику, тел. 066/831-944

Откупљујемо све врсте сребрног и златног накита по најповољнијим цијенама у Модричи, тел. 066/257-048

Откупљујемо све врсте златног и сребрног накита по најповољнијим цијенама у Требињу, тел. 065/154-347

Откупљујемо све врсте златног и сребрног накита по најбољим цијенама у Прњавору, тел. 066/381-700

Купујем књиге за девети разред основне школе, тел. 063/977-185

Купујем мото-опрему (старинске моделе): јакне, панталоне, кациге, рукавице, чизме итд., тел. 065/342-713

Купујем амбар од око 20 m^2 у добром стању, тел. 051/429-302, 065/368-341

Купујем монофазни мотор 2,2 kW, 1.200 обртаја, тел. 065/631-613

Купујем ракијски казан, тел. 065/631-613

ПОТРАЖЊА

Примам етно-ствари на поклон, тел. 065/631-613

КУЋНИ ЉУБИМЦИ

ПРОДАЈА

Продајем штенце добермана (стар четри седмица), од одличних родитеља, тел. 065/211-488

Продадајем врхунску штенад кане корсо плаво-сиве боје, тел. 066/854-328, 066/830-251

ПОТРАЖЊА

Примам на поклон пса малтезера или бишона, тел. 065/631-613

УСЛУГЕ

ОСТАЛО

Молер изводи молерско-фарбарске радове, тел. 065/605-835

Стални судски тумач за енглески и руски језик. Пријем докумената од девет до 21 час. Алеја Св. Саве 30, тел. 065/535-820

Професионална његоватељица његовала би старе изнемогле особе 24 часа на територији Бањалуке, радно искуство 10 година, јаке препоруке, озбиљне понуде, тел. 065/366-349

Стални судски тумач за енглески и руски језик. Пријем докумената од девет до 21 час. Алеја Св. Саве 30, тел. 065/535-820

Дајем часове математике ученицима и студентима, цијена часа се дијели са бројем полазника, тел. 051/465-553, 066/430-105

Рачуновођа са лиценцом, дугогодишње радно искуство, познавање рада на рачунару, тражи посао на ширем подручју БЛ. Може и агенцијски рад уз договор, тел. 066/023-154

Мјерење и постављање земаљских и сателитских антена, тел. 065/923-600

Постављам огласе некретнина и покретнина на интернет, бржа продаја загарантована због приступа већег броја корисника, тел. 066/051-744

Дајем инструкције из математике ученицима и студентима, тел. 066/159-956

Сервис телевизора, музичких линија, појачала и сличних уређаја, превоз и дијагностика квара бесплатни, 051/435-000, 065/965-291

Проналажење подземних вода, бушење бунара. Рад на подручју Бањалуке, Козарске Дубице, Приједора, Прњавора, Дервенте, Градишке, двадесетогодишње искуство у раду, тел. 065/952-183

Хидроизолације равних кровова, подрума, базена, итд. изводимо професионално, 25 година искуства, тел. 051/253-769, 065/773-852

Молерске радове изводимо професионално, 25 година искуства, тел. 051/253-769, 065/773-852

Дајем инструкције из математике ученицима и студентима, тел. 066/159-956

Вршим све козметичке услуге, повољно, тел. 066/317-092

Дајем инструкције из математике ученицима и студентима, тел. 066/159-956

Чистимо и поспремамо шупе, гараже и остале објекте, тел. 066/722-521

Брзо и квалитетно сви водоинсталатерски радови, тел. 065/215-754

Водоинсталатер од 0 до 24 часова, тел. 065/466-380

Дијамантско бушење рупа и резање армираног бетона, штемање, тел. 066/640-678

Озбиљна жена бринула би о старијим и болесним особама, могућност боравка и 24 часа, тел. 066/085-537

Озбиљна и одговорна породична жена чувала би дјецу и бринула би се о старијим особама, пружајући и друге врсте помоћи у домаћинству, на подручју Бањалуке, тел. 051/424-068, 065/397-124

Израђујем предмете од дрвета за домаћинство (столове, столице, стијене и друго), тел. 065/388-044

Кречење, екстра повољно, тел. 065/560-946

Превоз путника Загреб - Београд - Сарајево и друге дестинације, тел. 065/711-563

Поправљам оквире наочара, свих врста, брзо и квалитетно, Алеја Светог Саве бр. 16, тел. 051/318-127

Правим и продајем пирамиде од стакла за гробље, тел. 065/538-048

Продајем све врсте ретровизора за аутобусе, камионе, комби возила, џипове, те крива и резана огледала са уградњом, фарови за "голф" и "мерцедес", тел. 065/538-048

Израђујем квалитетно све врсте фасада, тел. 066/842-715

Електричар - аутоматски осигурачи, климауређаји, бојлери, стубишни аутомати, сензори, расвјета халогена, LED, инсталисање, индикатори, долазак бесплатан, хитне интервенције 0-24 часа, Бањалука, тел. 065/566-141

Професор математике даје инструкције ученицима и студентима, по потреби долазим на адресу. Цијена повољна, тел. 066/233-318

Водоинсталатер изводи све ситне водоинсталатерске радове, тел. 065/875-684

Машинске глазуре, фасаде, молерај, санације, тел. 066/777-377

ВКВ молер брзо, квалитетно и повољно ради комплетан молерај, глетовање, кречење и лакирање столарије, тел. 066/818-425

Градимо ранчеве, камине, пецане, фонтане, базене, радимо све од камена и старе цигле, тел. 066/256-211

Услуге прања и сушења свих врста тепиха, превоз по потреби обезбијеђен, тел. 065/885-944

Израђујем шамоте за "алфа" шпорете, седмицу и деветку, шамотирам и остала ложишта, тел. 051/350-923, 065/831-729

Брусим и лакирам паркет и бродски под, тел. 065/178-743

Столар на лицу мјеста ради поправке столарије, намјештаја, лежајева и ролетни, стакли столарију, тел. 065/562-149

Професор њемачког језика врши превод уз овјеру и даје инструкције, тел. 051/303-775, 065/597-780

Кољем велике свиње, мале прасиће и све остало, тел. 065/566-181

Сервисирам рачунаре, дижем системе, надограђујем рачунаре, инсталирам програме, израда веб страна, долазим на кућну адресу, тел. 066/852-373

Сервис телевизора, музичких линија, појачала и сличних уређаја, превоз и дијагностика квара бесплатни, тел. 051/435-000, 065/965-291

Вршим услуге превоза путника, аутомобилом у земљи и иностранству, аеродром Загреб и Београд, по договору, веома повољно, тел. 066/034-484

Димњачар чисти димњаке, централне пећи и котлове за гријање уз важећу потврду, тел. 051/483-144, 065/670-639

Физиотерапеут пружа услуге комплетне и парцијалне масаже у вашем дому, тел. 065/373-906

Сервис гумених и PVC чамаца, рибарских одијела, душека, монтажних базена, опрема и заваривање пластике, тел. 065/990-944

Наставница математике даје инструкције ученицима основне школе, тел. 051/302-196

Инструкције из математике за ученике (двочас 15 КМ) и студенте (двочас 20 КМ), долазим код вас, тел. 065/562-027

Молер, радим све врсте молерских радова, кречење, унутрашње фасаде, демит фасаде и остале послове, тел. 066/536-311

Инструкције из енглеског за све узрасте, час десет или пет КМ, тел. 065/054-805

Кућни мајстор обавља све врсте кућних послова, електро, водоинсталације, уградњу, поправке, молерај, повољно, квалитетно и брзо, тел. 065/898-454

Радим металне ограде, капије, надстрешнице, гаражна врата и остало од метала, тел. 065/321-392

Искусни кућни мајстор обавља све врсте кућних послова, електро и водоинсталација, молерај, браварске и остале послове, врло квалитетно и професионално, тел. 065/980-038

Професор енглеског језика даје часове и инструкције (осам КМ), преводи текстове и документа, судски тумач - преводилац, тел. 065/938-401

Поправљам оквире свих врста наочара брзо и квалитетно, Алеја Светог Саве 16, тел. 051/318-227

ТУРИЗАМ

ИЗДАВАЊЕ

Љетујте јефтино у Неуму, све што је потребно, тел. 063/370-475

Повољно издајем апартмане са паркингом у Бристу на Макарској ривијери, тел. 00385915715505

Издајем повољно апартман, Баошићи - Херцег Нови, 100 м од мора са ТВ и климом, тел. 061/213-256

Издајем собе у Мељинама, Херцег Нови, тел. 00382/31/34-8499, 065/287-593

Водице, изнајмљујем собе са употребом кухиње, велики паркинг, у близини плаже и центра града, цијена 100 куна по особи, особе са двоје дјеце плаћају за само једно дијете, тел. 0038591/794-3004, 0038522440469

Издајем собе и апартмане у Бијелој, иза хотела "Делфин", вода нон-стоп, клима, има паркинг, и низ других погодности; тел 00382-31-683-379;, 0038269079527

Изнамљујем апартмане у центру, 30 метара од мора, Неум, тел. 036/880-320, 063/350-149

Игало, повољно издајем апартмане и собе, звати послије 12 часова, тел. 0038231335144

Издајем апартмане у Ђеновићима, 50 метара од мора, тел. 0038268506287

Каштел Лукшић код Сплита, издајем апартман, око 450 м удаљен од мора, центра и плаже, тел. 00385981661749

Водице, центар мјеста, у кући, близу мора и свих садржаја, издајем собе са употребом кухиње или апартман за четири до десет особа, тел. 00385981661749

Повољно издајем апартмане смјештене уз море у Неуму, тел. 063/327-098, 036/884-169

Собе за ноћење и дневни одмор у Бањалуци, цијена повољна, тел. 065/513-006

Издајем собе за ноћење и дневни одмор у Бањалуци, цијене повољне, тел. 051/305-644, 065/934-310

Апартмани у Заострогу, кућа 100 м од мора, тел. 0038521629041

Апартмани у Заострогу, кућа 100 метара од мора, тел. 0038765631293

ПОНУДА

Туристичка агенција "Хиландар" организује поклоничко путовање у Острог са једнодневним боравком у Будви и Херцег Новом, тел. 051/465-210, 065/300-365

ЗАПОШЉАВАЊЕ

За канцеларијски посао у Бањалуци потребне двије млађе особе, 065/649-770

Рачуновођа са лиценцом, дугогодишње радно искуство, познавање рада на рачунару, тражи посао на ширем подручју Бањалукее. Може и агенцијски рад уз договор, тел. 066/023-154

Жена са ССС тражи посао чувања дјеце, чишћења пословних простора, чувања старих особа, тел. 065/950-389

"Конoба" - прима кувара са искуством, тел. 065/070-544

Потребан већи број трговачких путника за подручје Бањалуке, тел. 066/670-145

Мушкарац искрен и поштен тражи посао возача комбија, кућног мајстора, чувара, електричара, послови телекомуникација и остало, тел. 066/135-000

Особама старости од 20 до 40 година нудимо посао продаје у интернационалној компанији, тел. 065/309-526

Потребан достављач са властитим аутомобилом или мотором за доставу брзе хране, тел. 065/513-006

Кафе-бару код Гимназије потребна радница, тел. 065/782-122, 066/615-272

Потребна радница у локалу код Гимназије, тел. 065/782-122

Више образовање. Комуникативне људе. Људе усредоточене на каријеру који су способни да раде. Способност организовања и управљања. Квалитети воће. Потребно још четири кандидата. Број канцеларије 065514, тел. 065/514-288

Потребна дјевојка за рад на продаји сладоледа, звати у периоду од 19 до 21 час, тел. 066/366-061

Потребна радница за рад у дисконту пића, тел. 065/512-201

Допунски - стални посао за менаџера продаје, обука обезбијеђена, ССС-ВСС, године нису битне, заказати разговор, тел. 065/831-627

Потребне двије конобарице за рад у ресторану, Бањалука, тел. 065/513-006

Потребан радник за рад у аутопраоници, плата фиксна; тел. 051/371-700, 065/885-944

Аутопраоници у Залужанима потребни радници са искуством, тел. 065/534-296

Листу "Адриа" потребни комерцијалисти, тел. 065/591-823

Потребна три сарадника, област маркетниг и менаџмент, хитно, тел. 065/932-539

КУПОН
за БЕСПЛАТНЕ мале огласе Оглас
МОЖЕТЕ ПРЕДАТИ НА СВИМ КИОСЦИМА
Minütica ... na svakom koštu
или путем поште на адресу: "Глас Српске" АД, Скендера Куленовића 93, Бањалука
(за више информација обратите се на тел. 051/231-085)
Текст: .....
Телефон: .....

žurite...?

Kupone za besplatne male oglase Оглас možete predati na svim kioscima „Minutica“

Prodaj, kupi, OGlasi...

Оглас svake srijede uz Глас Српске

Minutica ... na svakom ćošku

Оглас

Дужина вашег огласа не смије да прелази 150 словних мјеста, с тим да не користите скраћенице и обавезно користите размаке између ријечи и зареза.

Оглас за рубрику „лични контакти“ предаје се у служби огласа, лично уз обавезну легитимацију.

Ваше мале огласе можете слати путем SMS-а и MMS-а на сљедеће начине:

OGL затим размак, па текст вашег огласа ако желите да ваш оглас буде објављен у сљедећем издању „Оглас“
- цијена SMS поруке 0,55 КМ

2OGL затим размак, па текст вашег огласа ако желите да ваш оглас буде објављен у сљедећа два броја „Оглас“
- цијена SMS поруке 0,99 КМ

4OGL затим размак, па текст вашег огласа ако желите да ваш оглас буде објављен у сљедећа четири броја „Оглас“
- цијена SMS поруке 1,65 КМ

OKV затим размак, па текст вашег огласа ако желите да ваш оглас буде објављен уоквирен у наредном издању „Оглас“
- цијена SMS поруке 2,20 КМ

NEG затим размак, па текст вашег огласа ако желите да ваш оглас буде објављен у негативу у наредном издању „Оглас“
- цијена SMS поруке 2,20 КМ

Фото оглас
- цијена MMS поруке 4,00 КМ

ПРОДАЈ, КУПИ, ОГЛАСИ!

СВАКЕ СРИЈЕДЕ У „ГЛАСУ СРПСКЕ“

www.oglas-glas.com