www.glassrpske.com

Глас Српске

ДНЕВНИ ЛИСТ РЕПУБЛИКЕ СРПСКЕ, БАЊАЛУКА

Понедјељак, 23. децембар 2013. Број 13.315 Година LXXI Цијена 0.80 КМ

Произведено У СРПСКОЈ наше је БОЉЕ

ВИЈЕСТИ

Чиновници иду на допунску наставу

страна 4

ХРОНИКА

Погинуо младић у Добоју

страна 12

СПОРТ

Србија поклекла у борби за злато

страна 37

Ријешен проблем породице Ђурић из Бијељине

Гојко добио топли дом

страна 8

АСТРОНОМСКЕ ЗАРАДЕ ЧЕЛНИКА ДОМОВА ЗДРАВЉА У РС

Плате директора домова здравља до 3.600 марака

страна 3

ЛУТРИЈА Републике Српске ЛОТО

101. KOLO
LOTO : 3,4,6,16,22,27,28
LOTO+: 2,6,7,20,25,32,34
JOKER broj: 383326
NAREDNO KOLO
„SEDMICA" oko 3 000 000 KM!!!
„LOTO + " oko 3 000 000 KM!!!
„JOKER" oko 100 000 KM!!!

od SELA i KLAONICE do MESNICA SAMO 18h
Šik PRERADA MESA MESNICE
Provjereno domaće...
...kupujte domaće hranite se zdravo!
Vaš Šik

Рубен АТОЈАН, резидентни представник Међународног монетарног фонда у БиХ

Пријети одгађање уплате новца ММФ-а

страна 2

Раст извоза наоружања послије избијања кризе у арапском свијету

Исламске земље шаљу џихадистима оружје из БиХ

страна 5

Данас у "Гласу Српске"

Вијести дана

ВЛАДА ФБиХ ТРЕНУТНО НЕМА СРЕДСТАВА ДА ИСПЛАТИ ПЛАТЕ БУЏЕТСКИМ КОРИСНИЦИМА. УКОЛИКО ММФ НЕ ОДОБРИ ТРАНШУ ЗА БиХ БИЋЕ ОНАКО КАКО НАШ НАРОД КАЖЕ - НУЖДА ЗАКОН МИЈЕЊА.

АНТЕ КРАЈИНА,
МИНИСТАР ФИНАНСИЈА ФБиХ

Рубен Атојан, резидентни представник ММФ-а у БиХ

Пријети одгађање уплате новца ММФ-а

Благовремено усвајање буџета институција БиХ за 2014. годину би нам омогућило да дозначимо око 93 милиона КМ. Знатна кашњења у усвајању буџета могу довести до одгађања у дозначавању новца и послије краја јануара, истакао Атојан

РАЗГОВАРАЛА: МАРИНА ЧИГОЈА
marinacigoja@glassrpske.com

Атојан: Економски раст БиХ ове године око један одсто, идуће приближно два процента
ФОТО: АРХИВА

ВЛАДЕ ЕНТИТЕТА МОРАЈУ ДА ОДГОДЕ ДИО ПЛАЋАЊА

Знатна кашњења у усвајању буџета институција БиХ за 2014. годину могу довести до одгађања у дозначавању новца и послије краја јануара.

Рекао је то у интервјуу "Гласу Српске" резидентни представник ММФ-а у БиХ Рубен Атојан.

- Ово одгађање свакако ће представљати потешкоћу за владе ентитета чији су буџети усвојени у парламентима. Оне ће сада морати да одгоде дио својих обавеза по основу плаћања до јануара или чак и касније - истакао је Атојан.

ГЛАС: Како коментаришете то што није испоштован рок за усвајање буџета институција БиХ за идућу годину, од којег зависи уплата нове транше кредита ММФ-а?

АТОЈАН: Прије свега допустите ми да објасним да је рок, о којем се тако много говори у медијима и који је постављен за усвајање сва три буџета, био неопходан да би обезбиједили услове да Извршни одбор ММФ-а узме у разматрање пети преглед у оквиру стенд-бај аранжмана крајем децембра. Благовремено усвајање буџета институција БиХ за 2014. годину би нам омогућило да дозначимо око 93 милиона КМ, који су планирани у буџетима ентитета за 2013. годину.

ГЛОМАЗАН ЈАВНИ СЕКТОР КОЧИ РАЗВОЈ ПРИВАТНОГ СЕКТОРА

ГЛАС: Када ће Извршни одбор ММФ-а одлучивати о исплати идуће транше, с обзиром на то да још није усвојен буџет? Постоје ли нови рокови?

АТОЈАН: Нови датум када ће Извршни одбор ММФ-а разматрати пети преглед у оквиру стенд-бај аранжмана и захтјев власти за продужетак и повећање текућег аранжмана још није утврђен. Чекамо усвајање буџета институција БиХ за 2014. годину. Све остале обавезе су испуњене, а благовремено усвајање буџета у складу са разумијевањем постигнутим током посјете мисије ММФ-а за вријеме петог прегледа ће омогућити да сљедећа транша буде дозначена крајем јануара. То наравно зависи и од тога да ли ће Извршни одбор ММФ-а позитивно оцијенити напредак који БиХ остварује у погледу реформи. Знатна кашњења у усвајању буџета могу довести до одгађања у дозначавању новца и послије краја јануара.

ГЛАС: Колики је ризик за буџете, прије свих ентитета, уколико ММФ не би у планираним роковима дозначио новац?

АТОЈАН: Ово одгађање свакако ће представљати потешкоћу за владе ентитета чији су буџети усвојени у парламентима. Владе ентитета ће сада морати да одгоде дио својих обавеза по основу плаћања до јануара или чак и касније. Оне треба да утврде која се плаћања могу одгодити за касније, да ли се могу изнаћи алтернативни извори финансирања и покушати обезбиједити услове да приоритетна плаћања, као што су плате и накнаде, буду реализована у што је могуће већој мјери.

ГЛАС: Како оцјењујете економију БиХ у овој и какве су прогнозе ММФ-а за 2014. годину?

АТОЈАН: Наша процјена говори да се наставља скроман раст економске активности и очекујемо да ће он у 2013. години достићи скоро један одсто. Индустријска производња и извоз и даље предњаче у опоравку. Међутим, слаба домаћа потражња, узрокована високом стопом незапослености и рестриктивне фискалне политике, успоравају темпо опоравка. Према нашим пројекцијама, раст ће у 2014. години бити повећан на приближно два одсто, у складу са кретањима у Европи. Очекујемо да извоз и даље предњачи у опоравку, а убрзавање економске активности ће попримити шире основе, одражавајући предвиђени раст у инфраструктурним пројектима који се финансирају из иностранства.

ЗАКОН О РАДУ

ГЛАС: Да ли је доношење новог закона о раду у ентитетима био један од услова ММФ-а?

АТОЈАН: Скоро све земље у региону тренутно спроводе озбиљне реформе тржишта рада. Увјерен сам да у оваквом окружењу БиХ једноставно неће имати могућности да сама одгоди ове реформе, а од кључног је значаја да се сви социјални партнери укључе у конструктиван дијалог. И РС и ФБиХ су припремиле радне нацрте нових закона о раду, који ће подстаћи отварање нових радних мјеста, а истовремено обезбиједити заштиту права радника у складу са стандардима Међународне организације рада и директивама ЕУ. Ми подржавамо напоре које власти улажу у реформу ове легислативе. Усвајање ових закона у парламентима представља структуралну одредницу у оквиру стенд-бај аранжмана.

Комисија за финансије и буџет Представничког дома Парламента БиХ

Покушај деблокаде буџета

САРАЈЕВО - Комисија за финансије и буџет Представничког дома Парламента БиХ разматраће данас поново приједлог буџета институција БиХ за идућу годину о којем није успјела да постигне сагласност, због чега је одгођена за данас најављена сједница Представничког дома.

Предсједавајући Представничког дома Парламента БиХ Денис Бећировић у петак је обавијестио посланике да је одгођен наставак сједнице на којој је требало да буде разматран приједлог буџета институција БиХ. Бећировић је у допису навео да је оваква одлука донесена послије консултација чланова Колегијума Представничког дома и Колегијума дома у проширеном саставу. Као разлог за одгађање сједнице наведено је да Комисија за финансије и буџет није доставила извјештај о приједлогу закона о буџету за 2014. годину.

ПОСЛАНИЦИ ЧЕКАЈУ ДОГОВОР О БУЏЕТУ

Члан ове комисије Саша Бурсаћ казао је јуче да током викенда није било никаквог напретка у вези са преговорима о усвајању буџета.

- Надам се да ћемо постићи договор, али не би било први пут да то и не буде учињено - рекао је Бурсаћ.

Усвајање буџета институција БиХ за 2014. годину услов је да ММФ одобри за овај мјесец планирану траншу кредита без које би у проблеме могле доспјети ентитетске владе, с обзиром на то да су тај новац планирале у буџетима. Министар финансија ФБиХ Анте Крајина рекао је да тренутно немају новац да исплате плате буџетским корисницима. Министар финансија РС Зоран Тегелтија рекао је да ће, у случају да изостане аранжман са ММФ-ом, бити приморани да траже новац од других кредитора.

В. К.

Вијести

Кошарац
Опозиција производи панику

ИСТОЧНО САРАЈЕВО - Члан Главног одбора СНСД-а Сташа Кошарац изјавио је јуче да опозициони политичари и медији, који их отворено подржавају, посљедњих дана у РС производе велику галаму, с циљем да код грађана изазову страх, панику и осјећај да у Српској ништа не ваља, јавиле је Срна.

- Није ријеч само о прљавој изборној кампањи, која би за циљ имала да доведе Младена Босића и Младена Иванића на власт, евидентно је да је коначан циљ рушење РС - казао је Кошарац и додао да СНСД има све више доказа да је тај напад осмишљен и богато финансиран у центрима моћи појединих западних земаља.

Босић
Догодине промјене

БАЊАЛУКА - Предсједник СДС-а Младен Босић изјавио је јуче да очекује да ће у 2014. години доћи до промјена у РС и отварања будућности за сљедеће генерације и навео да је услов за то промјена власти.

- Грађани ће у сљедећих девет мјесеци процјењивати да ли ће ићи истим путем као и претходних осам година или ће тражити нове људе, који нису оптерећени криминалом и корупцијом, нове идеје и дубоке реформе - рекао је Босић на конференцији Актива градске организације СДС-а Бањалука, пренијела је Срна.

Додик
Акционарима право на добит

БАЊАЛУКА - Предсједник РС Милорад Додик је изјавио да у свим економским системима акционари одлучују о судбини предузећа, па и када је ријеч о "Електропреносу БиХ", пренијела је Срна.

- У томе нема ништа спорно. Акционари су се договорили да се уђе у доношење новог закона, односно процес управљања новцем - рекао је Додик и додао да на рачунима "Електропреноса" и послије подјеле добити остаје 200 милиона КМ за инвестиције.

СУСПЕНДОВАНЕ ПРИПРЕМЕ ЗА ДОБИЈАЊЕ НОВЦА ЕУ

САРАЈЕВО - Директор Дирекције за европске интеграције БиХ Невенка Савић рекла је јуче да су суспендоване припреме за добијање средстава из пакета ИПА два, пренијела је Срна.

Говорећи на сесији Асоцијације независних интелектуалаца "Круг 99" у Сарајеву о теми "Европске интеграције и ИПА - актуелни изазови", Савићева је рекла да је успостављање механизма координације предуслов за ИПА два и за израду програма интегрисања. Она је појаснила да се пакет ИПА два односи на буџетски период од седам година.

Астрономске зараде челника домова здравља у Републици Српској

Плата пет директора већа од 3.000 марака

Плату већу од 3.000 марака имају директори домова здравља у Прњавору, Петрову, Билећи, Фочи и Српцу. Више од 2.500 марака зарађују и челници тих установа у веома малим општинама попут Источног Дрвара и Рибника

ПИШЕ: ДРАГАНА КЕЛЕЧ
draganak@glassrpske.com

ИЗМЕЂУ 2.000 И 3.000 КМ ЗАРАЂУЈЕ 40 ДИРЕКТОРА ДОМОВА

Домови здравља у дуговима, директори преплаћени

ФОТО: ГЛАС СРПСКЕ

БАЊАЛУКА - Плате директора домова здравља у Републици Српској крећу се у распону од 1.900 до 3.600 марака, а да не постоје реални критеријуми за њихово одређивање потврђује податак да челници ових установа у неким од најмањих општина зарадама "шију" своје колеге у градовима и за 1.000 КМ.

Иако је хаос у вези са платама директора домова здравља давно детектован, тај проблем је годинама гуран под тепих. Плате директора домова здравља у надлежности су локалних заједница, због чега Министарство здравља и социјалне заштите нема много инструмената да уреди тај сектор. Без обзира на ограничене надлежности, министар здравља и социјалне заштите РС Драган Богданић добио је недавно јасан задатак да успостави нови систем накнада и примања у здравству.

- Министар је добио задатак да у цијелости сагледа систем и да диспаритете у систему елиминише што је прије могуће, а посебно у погледу повећања плата менаџмента по разним институцијама и установама. Дешава се да поједини директори домова здравља имају веће плате него највиши функционери РС, што говори о њиховом односу према својој дјелатности - рекао је предсједник РС Милорад Додик послије недавног састанка са премијером, ресорним министром и челницима здравственог сектора Српске.

"Глас Српске" дошао је у посјед списка плата свих директора домова здравља у Српској који на најбољи начин одсликава хаотично стање на терену. Највећу плату прима директор Дома здравља у Прњавору Марија Стефањук - 3.615 марака.

Она, међутим, тврди да је њена плата много мања и да за два посла која обавља прима једну зараду.

- Само сам за октобар ове године примила 3.615 марака, а моја плата је испод 2.500 КМ. Октобарска плата је била већа због тога што су на тој платној листи урачунати путни трошкови и хигијенски минимум који нема везе са Фондом здравственог осигурања РС. Годину сам плату од специјализације поклањала Дому здравља, а годину радим као директор и завршавам специјализацију. Нико не каже да радим два посла за једну плату - рекла је Стефањук.

Иако је ријеч о једној од најмањих општина у Српској, други на листи по висини плате је директор Дома здравља у Петрову који зарађује чак 3.591 марку мјесечно.

Више од 3.000 марака зарађују директори још три дома здравља. Први међу њима је директор Дома здравља у Билећи са платом од 3.241 КМ, а за петама су му челници домова здравља у Фочи са 3.056 и Српцу са 3.034 марке.

Плата већине директора домова здравља креће се између 2.000 и 3.000 марака. У том платном разреду налази се 40 од 49 директора са списка који је у посједу "Гласа Српске". Међу њима је велики број малих општина попут Рибника и Источног Дрвара, гдје директори домова здравља имају плату од 2.760, односно 2.542 марке.

Међу директорима чија плата прелази 2.500 марака је први човјек Дома здравља Модрича Горан Млинаревић, чија зарада износи 2.535 КМ.

- Моја плата не искаче из законских оквира. Имам коефицијент 17, тако да моја плата износи око 2.500 марака - казао је Млинаревић.

Када су у питању локалне заједнице које имају статус града, највећу плату има директор Дома здравља Требиње - 2.708 КМ. Плата директора Дома здравља Бањалука износи 2.686, ДЗ Приједор 2.667, Бијељина 2.651, а Добој 2.204 марке.

Мање од 2.000 марака имају само директори домова здравља у Крупи на Уни и Трнову те директор амбуланте Стари Град-Хреша, у чијим се ковертама сваког мјесеца нађе нешто више од 1.900 КМ.

Занимљиво је да директори домова здравља на својим новчаницима не осјећају тешку ситуацију у којој се налази тај дио здравственог система. Дуг домова здравља само према Пореској управи РС на крају новембра ове године износио је 24,6 милиона марака.

МАЊЕ ОД 2.000 ЗАРАЂУЈУ ТЕК ТРИ ДИРЕКТОРА

"ШИЈУ" И МИНИСТРЕ

Поједини директори домова здравља имају веће плате и од министара у Влади РС и челника највећих јавних предузећа у Српској. Министарска плата износи око 2.900 марака, док зарада челника "Електропривреде РС" износи око 2.700, "Пошта Српске" 3.086, "Жељезница РС" 2.700, а "Шума РС" 2.700 КМ.

Домови здравља	Укупна примања
Амб. С. Град-Хреша	1.965
Бањалука	2.686
Берковићи	2.551
Бијељина	2.651
Билећа	3.241
Братунац	2.145
Брод	2.002
Вишеград	2.274
Власеница	2.123
Гацко	2.289
Градишка	2.690
Дервента	2.831
Добој	2.204
Дринић	2.137
Зворник	2.432
И. Дрвар	2.542
И. Н. Сарајево	2.754
Калиновик	2.000
Кнежево	2.144
Костајница	2.170
Котор Варош	2.592
Крупа на Уни	1.909
Лакташи	2.639
Лопаре	2.251
Љубиње	2.642
Милићи	2.221
Модрича	2.535
Мркоњић Град	2.394
Невесиње	2.650
Нови Град	2.628
Оштра Лука	2.177
Пале	2.246
Петрово	3.591
Приједор	2.667
Прњавор	3.615
Рибник	2.760
Рогатица	2.427
Рудо	2.005
Соколац	2.690
Србац	3.034
Сребреница	2.606
Теслић	2.639
Требиње	2.708
Трново	1.922
Угљевик	2.019
Фоча	3.056
Челинац	2.440
Шамац	2.826
Шипово	2.671

Посљедње вијести

Терористички напад у близини Тел Авива

ТЕЛ АВИВ - Експлозија која је одјекнула у аутобусу у мјесту Бат Јам у близини Тел Авива је терористички напад, саопштио је портпарол израелске полиције Мики Розенфелд.

- Након што смо обавили увиђај, закључили смо да је ријеч о терористичком нападу - изјавио је Розенфелд.

Експлозија је одјекнула јуче у поподневним часовима, али није било повријеђених, пренијеле су агенције.

Возач аутобуса је примијетио остављени руксак у аутобусу и позвао полицију. Направа је експлодирала док је деминер спроводио контролу.

Хиљаде Швођана на протесту против расизма

СТОКХОЛМ - Неколико хиљада Швођана изашло је јуче на улице Стокхолма протестујући против расизма, пошто су неонацисти прошлог викенда напали учеснике сличног мањег скупа, пренијеле су агенције.

Око 30 неонациста тада је бацало флаше и петарде на демонстранте, двоје људи је избодено, а један 26-годишњи нападач је приведен. Окупљени су узвикивали "Крај расизму сада" и "Не расизму на нашим улицама", а истакнути шведски умјетници наступили су на сцени постављеној на једном фудбалском терену.

"Шуме РС" договарају сарадњу са Израелцима

ЈЕРУСАЛИМ - Делегација "Шума РС" и Удружења шумарства и прераде дрвета "Интерфоб" из Бањалуке започела је јуче петодневну посјету Израелу на позив Јеврејског националног фонда за пошумљавање, пренијела је Срна.

Посјета је изузетно садржајна, а фокус је на пошумљавању тешких терена, заштити шумских терена од штеточина, заштити хидроакумулација и четинарских шума у сувим предјелима, рекреацији у пошумљеним подручјима, те заштити културно-историјских споменика у пошумљеним зонама, третману сјемења и оплемењивању врста.

Коментар дана

ПИШЕ:
Марина ЧИГОЈА

Буџет

По старом добром обичају, проблеми у БиХ у вези са испуњавањем обавеза према Међународном монетарном фонду (ММФ) се настављају. Ништа ново и ништа необично, прича се по ко зна који пут понавља.

Међусобна препуцавања и надмудривања политичара у БиХ, њихови лични интереси још једном су били важнији од стабилности читаве земље и судбине коју дијеле сви њени грађани. Да ствари у вези са буџетом институција БиХ за идућу годину (који је кључан за нову траншу ММФ-а) неће ићи онако како треба, видјело се већ када се он нашао на сједници Предсједништва БиХ, када је послије, у најмању руку, нелогичног захтјева Жељка Комшића и Бакира Изетбеговића за повећање издвајања за Министарство одбране и правосуђе, прегласавањем члана Предсједништва из РС Небојше Радмановића такав приједлог усвојен.

СВЕ ДОК БУЏЕТ НЕ БУДЕ УСВОЈЕН НЕ МОЖЕМО РАЧУНАТИ НА НОВАЦ ОД ММФ-а. ОНО ШТО ЈОШ ВИШЕ БРИНЕ СУ НАЈАВЕ ИЗ ММФ-а ДА БИ ЗНАТНИЈЕ КАШЊЕЊЕ У УСВАЈАЊУ БУЏЕТА ПРОЛОНГИРАЛО ДОЗНАЧАВАЊЕ ТРАНШЕ ЧАК И ПОСЛИЈЕ ЈАНУАРА. А ВЛАСТИ РС И ФБиХ ВЕЋ САДА КАЛКУЛИШУ НА КОЈИ НАЧИН ЋЕ НОВАЦ ОД ММФ-а НА КОЈИ СУ РАЧУНАЛИ БИТИ НАДОКНАЂЕН, ЈЕР У СУПРОТНОМ СВЕ ОБАВЕЗЕ ОЧИГЛЕДНО НЕЋЕ МОЋИ ДА ИСПУНЕ

"Масакрирање" буџета у Предсједништву БиХ, како су описали поједини посланици Комшићев и Изетбеговићев поступак, није прошло, усвојено је чак 80 амандмана на тај приједлог, али блокаде се и даље настављају.

Наставак сједнице Представничког дома БиХ на којем је требало да буде разматран овај приједлог и који је био заказан за данас, одгођен је, до када - не зна се. А све док буџет не буде усвојен, не можемо рачунати ни на новац од ММФ-а. Пета транша из стенд-бај аранжмана требало је крајем овог мјесеца да буде дозначена БиХ, али од тога, извјесно је, неће бити ништа. Оно што још више представља разлог за забринутост су најаве из ММФ-а да би знатније кашњење у усвајању буџета пролонгирало дозначавање транше чак и послије јануара. Власти ентитета, односно РС и ФБиХ већ сада калкулишу на који начин ће новац од ММФ-а, на који су рачунали бити надокнађен. Све обавезе очигледно неће моћи да испуне, а ликвидност буџета оба ентитета сигурно ће бити угрожена ако пара не буде. Федерални министар финансија већ је поручио: Пара за плате нема! Влада ФБиХ нема одакле да их исплати. Какви ће још проблеми настати, видјећемо, али већ знамо да ће их бити. Неозбиљност власти БиХ још једном је довела у питање функционисање свих њених дијелова. Како ће се ентитети суочити са новонасталом ситуацијом, каква ће рјешења пронаћи, али и колико ће власти у заједничким институцијама и даље бити неодговорне, видјећемо у сљедећим данима. Једно је сигурно, а то је да на новац од ММФ-а не можемо рачунати док тражени услови не буду испуњени, а посљедице ћемо сасвим сигурно трпјети.

ПЛУС

УИО БиХ

Одузели осам тона парфема које је покушала да прокријумчари фирма из Сарајева.

МИНУС

ХАРИС ЧАУШЕВИЋ

Осуђен на максималних 45 година затвора због терористичког напада у Бугојну.

Савјету министара наложено да утврди програм обуке за запослене у институцијама БиХ

Делегати Дома народа Парламента БиХ упалили аларм
ФОТО: АРХИВА

Чиновници иду на допунску

Јавна тајна је да су многа радна мјеста на нивоу БиХ попуњена на основу страначке опредијељености или на неки други начин и овај проблем је дијелом тиме узрокован, рекао Родић

ПИШЕ: ВЕДРАНА КУЛАГА
vedranak@glassrpske.com

САРАЈЕВО - Задатак који је Дом народа Парламента БиХ дао Савјету министара, да хитно дефинише програм обуке запослених у институцијама БиХ, потврдио је да су стручне квалификације приликом запошљавања чиновника биле у другом плану.

Армија чиновника у институцијама БиХ броји више од 22.300 особа, а јавна је тајна да су многи од њих до посла дошли захваљујући партијским и другим линијама. Њихова нестручност је умногоме допринијела и бројним пропустима у финансијском пословању институција, на шта су њиховим шефовима пажњу скренули и ревизори.

Да је ђаво однио шалу уочили су и делегати у Дому народа Парламента БиХ. Послије разматрања ревизорских извјештаја за 2012. годину они су усвојили закључак којим је Савјет министара БиХ задужен да најкасније до краја марта 2014. године утврди програме обуке запослених у институцијама на нивоу БиХ. Парламентарци су затражили да министри и остали надлежни посебну пажњу обрате на запослене који обављају послове на које су ревизори имали најчешће примједбе.

Као приоритетне области издвојене су досљедна примјена правилника о систему интерних контрола, изградња система интерних контрола и јачање надзора и контролних поступака код категорија гдје недостају системска или интерна правила потрошње те примјена прописа из области јавних набавки. Критични су и послови на планирању буџета и контроли његовог извршења.

Члан Комисије за финансије и буџет Дома народа Парламента БиХ Драгутин Родић рекао је да желе да натјерају све запослене у администрацији да раде свој посао на најбољи могући начин.

ПАЖЊА

Дом народа Парламента БиХ наложио је и руководству 58 институција БиХ чије су пословање лани ревизори оцијенили позитивним, али са истицањем предмета да учине све што је потребно како би биле избјегнуте даље посљедице појава на које су ревизори скренули пажњу.

ГОДИНАМА ПЛАЋАНО УСАВРШАВАЊЕ И СТРУЧНА ЛИТЕРАТУРА

- Инсистираћемо да закључак буде спроведен до краја да бисмо добили квалитетну службу која ће моћи да одговори свим задацима. Јавна тајна је да су многа радна мјеста на нивоу БиХ попуњена на основу страначке опредијељености или на неки други начин и овај проблем је дијелом тиме узрокован - рекао је Родић.

Из буџета институција БиХ сваке године се издваја знатан новац за школовање и усавршавање запослених, набавку књига и стручне литературе запосленима, али то није имало ефекта па ће порески обвезници платити и допунску наставу.

Припадник Граничне полиције одговараће за напуштање мировне мисије

Замјеник команданта побјегао из Судана

САРАЈЕВО - Министар безбједности БиХ Фахрудин Радончић затражиће од директора Граничне полиције БиХ Винка Думанчића да покрене дисциплински поступак против припадника те институције Едвина Кутловца, који је самовољно напустио јединицу која борави у мировној мисији УН у Јужном Судану.

Кутловац је био замјеник команданта јединице, а заједно са једним холандским полицијским официром напустио је Јужни Судан авионом који је влада Њемачке послала по своје цивиле. Одлуком команданта контингента БиХ у Јужном Судану Златана Митића, који се данас враћа са редовног одмора да преузме своју функцију, за вршиоца дужности замјеника команданта одређен је Але Шиљдедић.

- Осим за Кутловца, који је својим чином нанио штету угледу полицајаца из БиХ у мисијама УН, министар ће тражити покретање дисциплинског поступка против још једног високопозиционираног функционера Граничне полиције. Он је покушао да дезинформише Министарство безбједности и оправда недопустив чин Кутловца, те практично спријечи поступак против овог полицајца. Истовремено министар јавно похваљује полицајца Шиљдедића - саопштено је јуче из Министарства безбједности БиХ.

СВИ ПОЛИЦАЈЦИ У КРИЗНОМ ПОДРУЧЈУ НА СИГУРНОМ

Помоћник министра безбједности БиХ за међународну сарадњу Самир Ризво рекао је раније да је свих 12 полицијских службеника који се налазе у сукобима захваћеним подручјима у сјеверном дијелу Јужног Судана смјештено на сигурним локацијама у базама УН.

Н. Т.

Вијести

СНСД Бањалука

Радојичић предсједник

БАЊАЛУКА - Потпредсједник СНСД-а Игор Радојичић изабран је за предсједника Градског одбора те странке у Бањалуци, јавила је Срна.

За потпредсједнике овог одбора изабрани су Жељка Цвијановић, досадашњи предсједник Градског одбора Слободан Гаврановић, Срђан Амићић и Станислав Палија. На позицији секретара Градског одбора остао је Зоран Новаковић.

Зеница

Палисламовић у затвору

САРАЈЕВО - Насер Палисламовић спроведен је у Казнено-поправни завод Зеница на издржавање затворске казне у трајању од пет и по година због недозвољеног држања оружја и експлозивних материја, преносе агенције. Палисламовић је ухапшен у петак неколико часова након што је ослобођен оптужби за учешће у терористичком нападу у Бугојну за који је Харис Чаушевић осуђен на максималну казну затвора у трајању од 45 година.

Логораши

Почиње градња крста на Златишту

РОГАТИЦА - Предсједништво Савеза логораша РС донијело је одлуку о постављању спомен-крста на Златишту посвећеног убијеним Србима у Сарајеву током протеклог рата.

- Посједујемо документацију да је државно земљиште на коме ће бити изграђен спомен-крст додијељено Савезу логораша - рекао је у Рогатици предсједник Савеза логораша РС Бранислав Дукић.

Раст извоза наоружања и војне опреме поклапа се са избијањем **кризе у арапском свијету**

Исламске земље опремају ратнике оружјем из БиХ

У исламским земљама и на свјетским ратиштима завршило око 80 одсто извезеног наоружања и војне опреме. Саудијска Арабија улаже огроман новац за подршку "Армији ислама" у Сирији

ПИШЕ: ГОРАН МАУНАГА
g.maunaga@glassrpske.com

САРАЈЕВО - Вриједност извоза наоружања и војне опреме из БиХ расте у посљедњих неколико година, а већина пошиљки завршава у исламским земљама, због чега се основано сумња да одлази у руке ратника на новоотвореним жариштима.

Током 2010. и 2011. године из БиХ је извезено наоружање и војна опрема у вриједности од 51,365 милиона евра, а само у 2012. поруџбине су достигле вриједност од 46,28 милиона евра.

- У исламским земљама и на свјетским ратиштима завршило је око 80 одсто извезеног наоружања и војне опреме - казао је "Гласу Српске" извор близак безбједносним агенцијама који је имао увид у листе наоружања.

Ријеч је о наоружању и опреми који се налазе на заједничкој листи војне опреме.

Највећи увозник наоружања из БиХ у поменутом периоду била је Саудијска Арабија. Купци из ове земље у 2010. и 2011. години наручили су наоружање и војну опрему у вриједности од 26,79 милиона, а реализован је увоз вриједан 18,63 милиона евра. У прошлој години купци из Саудијске Арабије резервисали су наоружање и војну опрему у вриједности од 19,09 милиона евра.

- Познато је да Саудијска Арабија улаже огроман новац за подршку новој сиријској опозиционој групи "Армија ислама", односно за наоружавање хиљада сиријских бораца. Недавно је откривено да сунитски побуњеници у Сирији преко Саудијске Арабије добијају оружје произведено у Србији, па се претпоставља да и оружје из БиХ одлази истим каналима на исту адресу - истакао је наш извор.

СРБИЈА

У врху листе наручилаца наоружања и војне опреме били су и увозници из Србије. У безбједносним структурама кажу да се у случају Србије ради о пословима "мајсторске дораде" односно о стручним услугама за купце из Србије у производно-ремонтним капацитетима БиХ, те да је немогуће да ту дође до озбиљних незаконитости.

На другом мјесту по вриједности нарученог оружја из БиХ у прошлој години била је Швајцарска која је резервисала робу вриједну 6,58 милиона евра, а слиједи Турска са 6,47 милиона.

Занимљиво је да је Швајцарска и у 2010. и 2011. години такође била на другом мјесту по вриједности резервисаног наоружања и војне опреме. Стручњаци истичу да Швајцарска није крајња адреса за те испоруке и да се та земља налази у евиденцији искључиво због адреса на којима су регистроване компаније које се баве трговином оружјем.

ТУРСКА КУПОВАЛА ОРУЖЈЕ У ГОРАЖДУ

- Ријеч је о трговини познатој као "роба у транспорту" гдје само документација иде преко БиХ и Швајцарске, а товар другим линијама. Та роба вјероватно ни физички није имала контакт са Европом - каже извор близак безбједносним структурама.

На листи земаља које су лани резервисале милионске поруџбине наоружања и војне опреме из БиХ су и Тајланд и Египат, а нешто мање вриједну робу наручили су и Шпанија, Велика Британија, Филипини, Бугарска, Мађарска и Румунија.

"Глас Српске" објавио је раније да је највећи купац наоружања и војне опреме од фабрике "Побједа-Рудет" из Горажда у прошлој години била турска фирма "Feride Kirlioglu Patlayici Madde Ticareti" и да је највећи дио тог наоружања завршио на сиријском ратишту. УН су у најновијем извјештају навеле да је Турска од јуна сиријским побуњеницима пребацила више од 47 тона оружја.

Објавили смо такође и да се у БиХ увозе наоружање и војна опрема који служе за одржавање стања у магацинима из којих се под сумњивим околностима распродају и наводно уништавају залихе оружја.

SIPA наставља да прати организаторе врбовања џихадиста за Сирију

Саслушане вехабије

САРАЈЕВО - Припадници Државне агенције за истраге и заштиту (SIPA) саслушали су још двојицу припадника вехабијског покрета са подручја Сарајева који су учествовали у врбовању и слању бораца на сиријско ратиште.

Извор близак SIPA потврдио је "Гласу Српске" да су они врбовали и на сиријско ратиште послали седам младића, а двојица од њих су погинула ратујући у редовима побуњеника.

ЈЕДАН ОД САСЛУШАНИХ ФИНАНСИРА ОДЛАЗАК ЏИХАДИСТА

- Један од саслушаних слови за високопозиционираног припадника вехабијске заједнице и једног од главних организатора одлазака џихадиста у Сирију. Има приватну фирму и финансира слање џихадиста на сиријско ратиште, дијелом својим, а дијелом новцем који стиже из иностранства - рекао је наш извор.

Вехабије су саслушане у склопу провјера које припадници SIPA обављају већ неколико мјесеци. Током досадашњих провјера SIPA је дошла до података да неколико бивших припадника одреда "Ел муџахедин", који имају и сиријско и држављанство БиХ, чине организациону и логистичку мрежу у БиХ.

"Глас Српске" је раније објавио да су припадници SIPA саслушали Сенада Чолаковића и Сенада Ђурића из вехабијских заједница код Зенице који такође врбују младиће за одлазак на ратиште у Сирију. Држављани БиХ у џихад у Сирију одлазе и уз помоћ Нусрета Имамовића и Џевада Голоша из Мостара.

Г. М.

Спец...

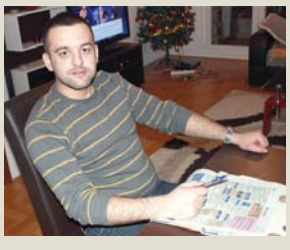

Правник из Подгорице Санел Фератовић постао је црногорски рекордер по броју пријава за посао. Он је за 45 дана послао своју биографију и формулар за посао на 40 адреса, али је одговор добио од само једне компаније, преноси Анадолија. Санел није био од оних који бирају посао, јер му је било битно да ради било шта, па је сваки дан куповао новине и тражио огласе за посао. Менаџер продаје, магационер, помоћник кувара, комерцијалиста само су неки од послова за које се пријавио, али одговора није било. Једино повратно писмо стигло му је од компаније која се бави дистрибуцијом пића, али са назнаком да није ушао у ужи избор кандидата.

Друштво

ИНИЦИЈАТИВА ЗА ФОРМИРАЊЕ ОПШТИНЕ СТАНАРИ

ДОБОЈ - Народној скупштини Републике Српске и граду Добоју данас ће бити достављена иницијатива да насеље Станари добије статус општине, рекао је јуче члан одбора за формирање ове општине Мирко Кајганић.

Станари су у саставу града Добоја, а за обнављање општине прикупљено је више од 3.000 потписа.

Д. Д.

Гранични прелази

На граници се чека до 30 минута

САРАЈЕВО - **На граничном прелазу Брод, на улазу у БиХ, јуче се чекало до 30 минута,** а на осталим граничним прелазима појачан је промет возила, али задржавања нису дужа од 15 минута, пренијеле су агенције.

Проходност већине путева у БиХ јуче је углавном била добра, а фреквенција возила умјерена.

Магла се задржала на дионицама у котлинама и уз ријечне токове, а на тим дионицама и коловоз је влажан.

ТЕГЕЛТИЈА

Привредни раст у фокусу

БАЊАЛУКА - Министарство финансија Републике Српске у сљедећој години биће фокусирано на доношење законских оквира који су у функцији привредног раста - пореске стопе неће бити кориговане, односно неће бити повећања пореских облика, поручује ресорни министар Зоран Тегелтија.

- То је оно на шта смо поносни. Већина земаља вршила је корекцију пореских стопа навише, поготово код пореза на потрошњу, док смо се ми задржали на истим - наглашава Тегелтија у интервјуу Срни и подсјећа на увођење неопорезивог дијела дохотка с циљем растерећења привреде.

СРПСКА

Низак наталитет кочи развој

БАЊАЛУКА - Професор са Катедре за друштвену географију и демографију на Универзитету у Бањалуци Драшко Маринковић упозорава да демографски развој Српске пријети да буде ограничавајући фактор свеукупног развоја, преноси Срна. Анализа опште стопе наталитета указује на то да простор РС спада у нисконаталитетна подручја - бруто стопа фертилитета је веома ниска и, према процјени броја становника за 2012. годину, износи 1,2 дјетета по мајци. То је посљедица каснијег планирања породице, али и тешке социо-економске ситуације и других фактора.

Косовска Митровица

До Божића станови за српске породице

КОСОВСКА МИТРОВИЦА - **Предсједник Организационог одбора Републике Српске за помоћ** Србима на Косову и Метохији Милорад Арлов и начелник Косовскомитровачког округа Васо Јелић најавили су да ће до Божића, 7. јануара, бити завршена изградња објекта у сјеверном дијелу Косовске Митровице у којем ће о трошку Владе Српске кров над главом добити осам социјално угрожених српских породица.

Арлов и Јелић посјетили су у суботу градилиште објекта у насељу Бошњачка махала, у којем ће, осим станова, бити смјештен и културни центар Републике Српске, први ове врсте на Косову и Метохији, преноси Срна. Камен-темељац положен је у јулу.

- Овај објекат не представља само вид солидарности са Србима на Космету, већ је и трајни симбол подршке њиховом опстанку и останку овдје - рекао је Арлов.

ФОНД ПЕНЗИЈСКОГ И ИНВАЛИДСКОГ ОСИГУРАЊА РЕПУБЛИКЕ СРПСКЕ **ПООШТРИО КОНТРОЛЕ**

Фонд ПИО РС: Проценат инвалидских пензија смањен са 18,1 на 16,9 одсто

ФОТО: ГЛАС СРПСКЕ

УВЕДЕН ИНСТИТУТ ВАНРЕДНЕ КОНТРОЛЕ

Мање превара са пензијама

Све нелегалне радње треба истјерати на чистац. Са овим проблемом Фонд ПИО не може се сам изборити, кажу у Фонду

ПИШЕ: МАРИНА ЧИГОЈА
marinacigoja@glassrpske.com

БАЊАЛУКА - Фонд пензијског и инвалидског осигурања (ПИО) Републике Српске саопштио је јуче да је у Српској у посљедње двије године проценат инвалидских пензија смањен са 18,1 на 16,9 одсто.

Истиче се да тај проценат има тенденцију даљег смањења, те да је пооштрена контрола кроз двостепеност, односно тростепеност одлучивања у медицинском вјештачењу.

- Уведен је институт ванредне контроле - наводи се у саопштењу. Додаје се да је у децембру прошле године у односу на децембар 2011. број инвалидских пензија повећан за само 33, док је на крају новембра 2013. у односу на децембар лани тај број чак смањен и то за 158.

У Фонду ПИО РС наглашавају да је у посљедње двије године на плану смањења броја корисника инвалидских пензија учињено више него што је то раније чињено за деценију.

- Остваривање права на инвалидску пензију Фонд ПИО данас држи под контролом, иако о тој врсти права, у крајњој инстанци, одлучују органи вјештачења. Експлозија додјеле инвалидских пензија дешавала се у ранијем периоду - истичу у Фонду.

"СТОП ПРЕВАРАМА"

Прије двије године покренута је и од тада се спроводи стална акција "Стоп преварама, до пензије поштено", а у оквиру ње до сада је запримљено више од 3.000 пријава грађана. Због основане сумње у почињене незаконитости приликом остваривања права на пензију, из система су трајно искључена 233 корисника, а МУП-у РС достављено је 195 случајева.

НАЈВИШЕ ИНВАЛИДСКИХ ПЕНЗИЈА У ХЕРЦЕГОВИНИ

У Фонду ПИО напомињу да је одмах послије рата у РС било готово 27 одсто инвалидских пензија, те да се као најлакши начин за остварење права на ту пензију, који је и најтеже доказив у ревизијама, појавила дијагноза посттрауматског синдрома.

- У посљедњих десет година у пензијски систем је уведено више од 28.000 корисника права на инвалидску пензију, а највише их је било 2008. и 2009. године. Велика је диспропорција од филијале до филијале, па је тако најмањи проценат инвалидских пензија од 13,9 одсто у регији Добој, а највећи, односно најлошији од 25 одсто у Херцеговини - каже се у саопштењу.

Иако у Фонду ПИО сматрају да садашњи менаџмент Фонда не може да носи хипотеку из неког ранијег периода, истичу да без обзира на то када су се дешавале нелегалне радње у вези са инвалидским пензијама, починиоци треба да буду санкционисани и ствар истјерана на чистац.

- Са овим проблемом Фонд ПИО не може се сам изборити, јер он обухвата и цијели здравствени систем и захтијева већу контролу и строже санкције за сваког неодговорног појединца или групу који су спремни да учествују у преварама приликом остваривања права на инвалидску пензију - сматрају у Фонду.

Неслагање података о пољопривредном земљишту узроковало проблеме

Концесионари туже РС

БАЊАЛУКА - Неажурирани подаци у земљишним књигама о пољопривредном земљишту, односно чињеница да РС у већини случајева није уписана као власник, отежавају Влади РС да законито располаже тим земљиштем путем додјеле концесија или давања у закуп, због чега су покренути и бројни судски спорови против РС.

У информацији о стању у области концесија и закупа на пољопривредном земљишту, коју је Влада усвојила прошле седмице, наводи се да РС у већини случајева није уписана као носилац права својине на пољопривредном земљишту, те да због тога не постоји ни активна легитимација Српске да пред судом покрене поступке за расправљање узурпација.

ПРАВА И ИНТЕРЕСЕ РС НЕМОГУЋЕ ЗАШТИТИТИ

- То значи да је права и интересе Српске у судском поступку, у тим случајевима, готово немогуће заштитити - наводи се у информацији и додаје да неслагање података из закључених уговора о додјели концесије и закупа са подацима у катастарском операту и земљишним књигама, онемогућава спровођење таквих уговора у јавним евиденцијама, те је одређени број концесионара поднио тужбе за накнаду штете против РС. Проблем представљају и узурпације пољопривредног земљишта.

М. Ч.

ПРОЉЕЋНЕ ТЕМПЕРАТУРЕ ПРВИХ ДАНА ЗИМЕ

САРАЈЕВО - У Републици Српској и БиХ данас ће преовладавати сунчано вријеме уз малу до умјерену облачност, а највиша дневна температура кретаће се између три и 15 степени, јавиле су агенције.

Више сунца и пораст дневних вриједности температура позитивно ће дјеловати на већину људи, а највећи проблем хроничним болесницима и даље ће представљати хладно јутро, дуже задржавање магле и повећано загађење ваздуха.

Вијести

УИО
Прослава десет година рада

БАЊАЛУКА - Управа за индиректно опорезивање (УИО) БиХ обиљежиће у петак, 27. децембра 2013. године, јубиларну, десету годишњицу постојања, саопштено је јуче из УИО. На свечаном обиљежавању десете годишњице УИО, које ће бити одржано у Народном позоришту РС, посебна признања биће уручена предсједавајућем Савјета министара БиХ Вјекославу Беванди, предсједавајућем Управног одбора УИО Николи Шпирићу и Влади САД за бројне донације.

М. Ч.

Мали фудбал
МУП РС првак Рекреативне бизнис лиге

БАЊАЛУКА - Фудбалски тим Министарства унутрашњих послова (МУП) Републике Српске постао је првак Рекреативне бизнис лиге у малом фудбалу, побиједивши јуче у финалној утакмици тим Казнено-поправног завода Бањалука резултатом два напрема један, јавила је Срна.

Организатор лиге, која се игра од октобра, је Удружење професора физичког васпитања, а учествовало је 12 екипа.

Лакташи
Отворена "Лакташка зима"

ЛАКТАШИ - Наступом дјеце из вртића "Принцеза Катарина Карађорђевић", малих библиотекара и дјеце из Центра за дјецу, младе и породицу јуче је у Лакташима отворена културно-туристичка манифестација "Лакташка зима".

Током манифестације, која ће трајати до 5. јануара, биће одржан годишњи концерт Културно-умјетничког друштва "Славко Мандић", вече посвећено одраслим читаоцима "Дан библиотеке", "Вече за одрасле" уз дегустацију куваног вина лакташких винара и музику, те Дјечија нова година.

Завод за запошљавање одраслих у Републици Српској

Промјеном дипломе до радног мјеста

Незапослени ће бити оспособљавани за послове зидара, тесара, молера... Програме сваке године у просјеку упише око 900 нових полазника

ПИШЕ: ДРАГАНА КЕЛЕЧ
draganak@glassrpske.com

За грађевинске раднике има посла
ФОТО: ГЛАС СРПСКЕ

БАЊАЛУКА - Зидар, тесар, молер, заваривач или димњачар само су нека од занимања која полако, али сигурно изумиру, иако за њима вапе послодавци, због чега Завод за образовање одраслих за 2014. има у плану значајне активности како би све који буду заинтересовани оспособио за ове послове.

Према ријечима директора Завода Мире Бера, приоритетне области у образовању одраслих за 2014. годину биће оспособљавање и средње стручно образовање одраслих, преквалификација и доквалификација, као и едукација и оспособљавање кадрова за образовни рад са одраслима.

Тако ће у Градишци и Бијељини, како истичу у овом Заводу, оспособљавати људе за послове зидара, тесара, молера, заваривача, димњачара, оспособљавање за послове руковаоца грађевинских машина, за послове водоинсталатера и армирача.

- У Бањалуци биће омогућено оспособљавање за гљивара и сакупљача самониклог љековитог биља, шумских плодова и гљива, а планиран је и програм оспособљавања за пластеничку производњу. У плану је оспособљавање и за заваривача MIG-MAG поступком, за заваривача ТИГ поступком, као и за CNC оператера - истакла је Бера.

Додала је да ће у Котор Варошу бити омогућено оспособљавање за заваривача MIG-MAG и TIG поступком, и за шивача.

- У складу са захтјевима привреде и организатора образовања одраслих у 2014. биће донесени нови програми оспособљавања и то за лакирера, тапетара, CNC оператера, расађивача поврћа и цвијећа, што ће заједно са ранијим програмима створити квалитетну основу за развој ове области - истакла је Бера.

ЗАДРУГАРСТВО

У Заводу за образовање одраслих кажу да Министарство пољопривреде, шумарства и водопривреде РС у току 2014. планира да реализује програм "Школа задругарства" који је усмјерен на унапређење знања и вјештина менаџмента задруга и свих задругара.

- Овај програм треба да обухвати теме које се односе на задружне принципе и вриједности, европски модел задругарства, организовање и управљање задругом, те тржиште и унапређење задругарства - истичу у Заводу.

У СРПСКОЈ БЕЗ ПОСЛА ОКО 155.000 ЉУДИ

Додала је да ће идуће године у сарадњи са Министарством индустрије, енергетике и рударства бити извршена анализа потреба за доношењем програма за полагање мајсторских испита.

Према подацима Завода, програме за образовање одраслих сваке године у просјеку упише око 900 нових полазника.

Од око 155.000 незапослених колико се налази на евиденцијама Завода за запошљавање РС, више од 69.000 је старијих од 40 година, а шест година у просјеку чекају на посао. Од укупног броја незапослених око 32.000 има више од 50 година. Без посла има и више од 4.000 лица који имају више од 60 година.

Скупштина Центра пословних иницијатива предузетника Србије

Формирати конзорцијуме фирми из Српске и Србије

БЕОГРАД - Један од основних приоритета Центра пословних иницијатива предузетника (ЦПИ) Србије је што чвршћа сарадња и стварање конзорцијума са привредницима из Републике Српске, како би заједнички конкурисали за велике инфраструктурне послове на овим просторима као што је гасовод "Јужни ток".

Изјавио је то јуче у Београду предсједник ове организације Максо Ђукић на годишњој Скупштини ЦПИ-ја, преноси Срна.

ЂУКИЋ: ЗАЈЕДНИЧКИ НА ТЕНДЕР ЗА "ЈУЖНИ ТОК"

- До сада су такве послове добијали страни конзорцијуми, који су наше компаније узимали као подизвођаче. Ваљда смо толико паметни да можемо да то прескочимо и да правимо конзорцијум "Жељезница РС" са нишком "Локомотивом" - рекао је Ђукић. Додао је да се припрема терен за заједничко њихово учешће на тендеру, а да ће послије Нове године радити са "Заваривачем" из Врања на оснивању конзорцијума са сличним фирмама из Српске ради учествовања на тендеру за "Јужни ток".

На сједници Скупштине ЦПИ-ја био је и министар рада и борачко-инвалидске заштите Српске Петар Ђокић. Поручио је да привреде Српске и Србије имају доста сличности, што треба искористити, а један од начина је повезивање предузећа формирањем заједничких конзорцијума.

Панорама

ВЛАДА РС ОПРЕДИЈЕЉЕНА ЗА РАЗВОЈ СТОЧАРСТВА

ГРАДИШКА - Министар пољопривреде, шумарства и водопривреде РС Стево Мирјанић изјавио је да је Влада РС опредијељена да снажно развија сточарство, односно говедарство и производњу млијека.Он је напоменуо да је премија за млијеко коју Влада РС издваја регистрованим пољопривредницима и правним лицима највећа у региону.

М. В.

Ергела "Вучијак" у Прњавору

Коњи чекају газду

ПРЊАВОР - На липицанерској ергели "Вучијак" протеклог викенда пропала је прва децембарска лицитација за продају девет коња, јер није било заинтересованих купаца.

Пословођа ергеле "Вучијак" Бране Петровић рекао је да је Министарство пољопривреде, шумарства и водопривреде РС заказало двије лицитације, с намјером да се фонд коња са садашња 153 грла преполови.

- Раније је била уобичајена пракса да се јавном продајом смањује број грла, али лицитације није било у посљедњих шест, седам година, па је фонд коња постао много већи од расположивих смјештајних стајских капацитета - рекао је Петровић.

Б. Р.

ПРЊАВОР

Ђаци добили торбе од Гете института

ПРЊАВОР - Ученици четвртог разреда Средње економске школе у Прњавору освојили су награду на такмичењу "Млади Гете" из њемачког језика и од Гете института у Риму добили су торбе.

Такмичење је организовано у пет кругова и базирано је на Гетеов живот у неколико сегмената, а у оквиру првог дијела такмичења ученици су послали укрштеницу на њемачком језику, за коју су добили пригодне награде. Професор њемачког језика у прњаворској Средњој школи Јадранка Видовић истакла је да је највеће признање задовољство ученика који су били на такмичењу.

Б. Р.

РИБНИК

За стамбено збрињавање 10.200 марака

РИБНИК - Општина Рибник из буџета је издвојила 10.200 марака за стамбено збрињавање социјално угрожених лица. Новац је добило 14 лица из категорије социјално угрожени, а са њима је уговор о додјели новца потписао начелник општине Горан Савић.

- Општина је расписала јавни позив за додјелу новца. Општинска комисија је обишла свих 14 корисника и одредила износ помоћи. Уговором је прецизирано да се новац мора намјенски искористити - нагласио је начелник Савић и додао да је новац за ове намјене планиран и у буџету за идућу годину.

С. Д.

Дан општине Сребреница

Уручене награде најуспјешнијима

СРЕБРЕНИЦА - Уручивањем признања и награда најуспјешнијим појединцима и колективима, на свечаној сједници Скупштине, у суботу, обиљежен је 21. децембар, Дан општине Сребреница.

Предсједник Скупштине у Сребреници Радомир Павловић рекао је да је и поред економске кризе буџет ове општине ликвидан и да се у овој локалној заједници води брига о социјалној стабилности.

- Планирамо развој и улагања у прерађивачке капацитете и отварање нових радних мјеста - рекао је Павловић.

К. Ђ.

РИЈЕШЕН ПРОБЛЕМ ПОРОДИЦЕ ЂУРИЋ ИЗ БИЈЕЉИНЕ

Гојко добио своју собу у којој ће учити
ФОТО: ГЛАС СРПСКЕ

ЗА ИЗГРАДЊУ ДОНИРАНО 55.000 КМ

Гојко добио дом

Гојко је пресрећан, а како и не би био када нам се живот у потпуности промијенио, рекао Петар Ђурић

ПИШЕ: САЊА АМИЦИЋ
krozrs@glassrpske

БИЈЕЉИНА - Вишегодишња мука дјечака Гојка и његовог оца Петра Ђурића из села Љељенча код Бијељине и живот испод трошног крова и старих зидова завршени су током викенда, када су се уселили у новоизграђену монтажну кућу, у којој ће провести хладне зимске дане.

Изградњу куће финансирали су град Бијељина, Компанија "m:tel", агенција "Аквариј ус", али и извођачи радова "Стеко центар" из Бијељине. Донирали су 55.000 марака, а кућа од 75 квадрата постала је нови дом Гојка и Петра, чији се живот за кратко вријеме много промијенио и то на боље.

То је признао и сам Петар, који је рекао да није могао ни да замисли да ће му се ово десити, када је прије три мјесеца био у тешком стању.

- Поново сам се родио. Оволику срећу и радост нисам могао ни да замислим када сам прије само неколико мјесеци мислио како ћемо Гојко и ја преживјети и да ли ћемо имати шта да једемо - рекао је Петар и додао да сада са осмијехом дочекује сваки нови дан.

Ипак, Петар је рекао да је Гојко најсрећнији, јер ће имати своју собу и уживати у свом простору.

- Гојко је пресрећан, а како и не би био када нам се живот у потпуности промијенио - нагласио је он.

Градоначелник Бијељине Мићо Мићић је казао да су људи показали своју хуманост помажући овој породици и да је ово тест за све.

- Град је помагао овој породици и када она није доспјела у жижу јавности. Донирали смо им 1.000 марака, али сада могу да кажем да смо издвојили много више и знам да ће бити сигурни у овим хладним зимским данима - рекао је Мићић.

Према његовим ријечима, Петар и Гојко заслужују подршку цјелокупног друштва и земље, али и нагласио да ће помоћи и у вези са Петровим лијечењем.

ЂОКОВИЋ

Иако је био најављен долазак прослављеног српског тенисера Новака Ђоковића, он се ипак није појавио. Уз извињење, наглашено је да Ђоковић није могао доћи због обавеза, али да ће Новак и његова хуманитарна фондација помоћи овој породици у идућем периоду.

ХУМАНОСТ ПОКАЗАНА НА ДЈЕЛУ

- Петру ћемо изаћи у сусрет што се тиче здравственог стања, да што прије буде оперисан у Словенији. Надам се да ће што прије оздравити и наставити нормално свој живот - нагласио је Мићић.

Директор маркетинга и продаје Компаније "m:tel" Ђорђе Мишић рекао је да ова компанија поносно поклања нови дом Ђурићима.

- Ова породица сада може да ужива у новој кући и да буду сигурни у то да се неће смрзавати у овим хладним данима. Компанија "m:tel" је сазнала за ову причу путем медија и одмах смо се укључили у акцију - рекао је Мишић.

Сташа Кошарац о ревизији рада администрације Источног Сарајева

Казнити кривце за лоше пословање

ИСТОЧНО САРАЈЕВО - Члан Главног одбора СНСД-а Сташа Кошарац рекао је да ће СНСД у Скупштини града Источно Сарајево тражити да кривично одговарају сви за које се утврди да су одговорни за негативно пословање градске администрације у 2012. години, уколико такво стање потврди коначни ревизорски извјештај.

Кошарац је рекао на конференцији за новинаре у Источном Сарајеву да према нацрту ревизорског извјештаја, градска администрација у 2012. биљежи негативно пословање.

- Одборници СНСД-а тај документ нису добили, јер се ради о нацрту и није јаван документ, али то је јасно упозорење да се нешто ружно и противзаконито дешавало у пословању града у 2012 - навео је Кошарац, пренијела је Срна.

Он очекује да градоначелник Источног Сарајева Ненад Самарџија, када документ буде званичан, информише јавност о пословању у 2012. и ревизорском извјештају Скупштине града за 2012. годину.

АДМИНИСТРАЦИЈА У 2012. БИЉЕЖИЛА НЕГАТИВНЕ РЕЗУЛТАТЕ

- Никоме не желимо да пресуђујемо, али ако коначан извјештај буде негативан, од градоначелника ћемо тражити да затражи кривичну одговорност начелника Одјељења за финансије града, те бившег градоначелника Винка Радовановића - рекао је Кошарац.

Он је додао да ће СНСД тражити и одговорност људи који данас имају позиције на вишим нивоима власти, а долазе из СДС-а и били су, како каже, умијешани у одређене послове.

ПАКЕТИЋИ ЗА ДЈЕЦУ ИЗ ВИШЕЧЛАНИХ ПОРОДИЦА

МРКОЊИЋ ГРАД - Чланице Кола српских сестара из Мркоњић Града уз помоћ ученика ОШ "Иван Горан Ковачић" обезбиједиле су и подијелиле 28 никољданских пакетића за дјецу без родитеља и из вишечланих породица. Подјела пакетића уприличена је у недјељу у цркви Рођења пресвете Богородице послије богослужења. У Колу српских сестара казали су да је ово једна од најзначајнијих хуманитарних акција коју су организовали од почетка свог оснивања.

Д. С.

Општина Србац идућу годину започиње на привременом финансирању

Распад коалиције оборио буџет

Одборник владајуће коалиције "Звоно" Зоран Ђукић, који је у сриједу на редовној сједници остао уздржан када се гласало о буџету и тако оставио коалицију без довољно гласова, није се појавио на ванредном засједању

ПИШЕ: ЈАСМИНА ПЕРИШИЋ
krozrs@glassrpske.com

СРБАЦ - Одборници српског парламента ни из другог покушаја нису успјели да усвоје ребаланс буџета за 2013. и буџет за 2014. годину што значи да ова општина и дефинитивно у идућу годину улази са мјерама привременог финансирања.

Ванредна сједница СО Србац
ФОТО: ГЛАС СРПСКЕ

ЂУКИЋ СЕ НИЈЕ ЈАВЉАО НИ НА ПОЗИВЕ

Ванредна сједница СО која је одржана у суботу завршена је на самом почетку, јер није било довољно гласова ни за усвајање дневног реда.

Одборник владајуће коалиције "Звоно" Зоран Ђукић, који је у сриједу на редовној сједници остао уздржан када се гласало о буџету и тако оставио коалицију без довољно гласова, овај пут се није ни појавио на засједању. Ђукић се није јављао ни на телефонске позиве својих коалиционих партнера.

- Иако је у сриједу одбио да гласа за предложене нацрте, у међувремену смо постигли договор и обећао је да ће се појавити на ванредној сједници. Не знам зашто није дошао. Чекају нас тешки мјесеци - рекао је предсједник СО Горан Ћосић.

Начелник Српца Драго Ћирић рекао је да је затражио одржавање ванредне сједнице послије консултација са Министарством финансија РС које је сугерисало да усвоје барем нацрт ребаланса буџета.

- Нисмо успјели и чека нас привремено финансирање- сматра Ћирић.

Ђукић је у сриједу, послије редовне сједнице, изјавио да се не слаже са многим приједлозима када је ријеч о буџету.

ФУНКЦИЈЕ

Ђукић је револтиран што његов СНС нема веће учешће у извршној власти у Српцу. Послије побједе на изборима готово све важније функције покупили су његови коалициони партнери, СДС, ПДП, ДНС и НДП, а српачким напредњацима готово да није припало ниједно руководеће мјесто.

ЧАВОР: НЕСЛОГУ СТРАНАКА У ВЛАСТИ ПЛАТИЋЕ СВИ СРПЧАНИ

- У буџету за идућу годину треба повећати износ за десет одсто за све организације које окупљају борце и њихове породице - сматра Ђукић који је додао да је потребно убрзати легализацију бесправно изграђених објеката.

Предсједник Клуба одборника СНСД-а и СП-а Крсто Чавор рекао је да дешавања на посљедњим двјема сједницама показују да нема слоге међу странкама које чине власт и да ће због тога испаштати сви Српчани.

- Не знам како ће изгледати будућа скупштинска већина. Ми се боримо за одговоран рад у својим редовима - рекао је Чавор.

Бизнис

ЛЕТОНИЈА ОД 1. ЈАНУАРА У ЕВРОЗОНИ

РИГА - Летонија, већ неко вријеме водећа земља ЕУ у смислу привредног раста, постаје 1. јануара 2014. године 18. чланица еврозоне, преносе агенције. Земља је 2009. била суочена с рецесијом, а влада је потом увела строге мјере штедње које су укључиле кресање плата, буџета и велика отпуштања у државном сектору. Летонија је била најјаче погођена кризом од свих европских земаља од 2008. до 2010.

БЕРЗА БЛ

СЛУЖБЕНО БЕРЗАНСКО ТРЖИШТЕ

Назив емитента	Просјечна цијена	Промјена	Промет
Република Српска - измирење ратне штете 8	55,52	0,05	27.772,82
Република Српска - измирење ратне штете 3	67,21	-0,72	21.936,34
Телеком Српске а.д. Бањалука	1,60	0,00	18.421,49
Република Српска - стара девизна штедња 5	92,92	0,06	17.164,88
Хидроелектране на Требишњици а.д. Требиње	0,41	-8,67	12.823,20

ФОНДОВИ

Назив емитента	Просјечна цијена	Промјена	Промет
ЗИФ Актива инвест фонд а.д. Бањалука	3,13	0,00	0,00
ЗИФ Балкан инвестмент фонд а.д. Бањалука	1,88	0,00	0,00
ЗИФ БЛБ - профит а.д. Бањалука	3,06	0,00	398,12
ЗИФ Борс инвест фонд а.д. Бањалука	2,91	0,34	6.885,06
ЗИФ Еуроинвестмент фонд а.д. Бањалука	12,30	0,00	0,00
ЗИФ Инвест нова фонд а.д. Бијељина	0,05	0,00	0,00
ЗИФ Јахорина Коин а.д. Пале	2,78	0,00	111,20
ЗИФ Кристал инвест фонд а.д. Бањалука	5,00	-2,72	920,72
ЗИФ Полара инвест фонд а.д. Бањалука	6,00	0,00	0,00
ЗИФ Привредник инвест а.д. Бањалука	1,33	0,00	0,00
ЗИФ Униоинвест а.д. Бијељина	0,60	0,00	0,00
ЗИФ ВБ фонд а.д. Бањалука	2,56	0,00	286,52
ЗИФ ВИБ фонд а.д. Бањалука	3,02	0,00	0,00
ЗИФ Zepter фонд а.д. Бањалука	7,80	-1,14	3.111,15

БЕРЗА САРАЈЕВО

НАЈТРГОВАНИЈИ ВРЕДНОСНИ ПАПИРИ ТОП-10

Дионице	Број трансакција	Количина	Вриједност у КМ
ЗИФ Хербос фонд д.д. Мостар	6	71,878	434,663.35 КМ
ЗИФ БИГ Инвест. група д.д. Сарајево	18	117,205	421,681.01 КМ
БХ телеком д.д. Сарајево	13	10,829	215,923.54 КМ
Предузеће за путеве Мостар д.д.	6	21,282	149,016.00 КМ
Интершпед д.д. Сарајево	2	6,345	126,900.00 КМ
ЗИФ CROBiH Фонд д.д. Мостар	2	16,766	100,756.00 КМ
ЗИФ MI Group д.д. Сарајево	11	20,640	88,514.73 КМ
Фабрика духана Сарајево д.д. Сарајево	18	1,286	62,288.77 КМ
ЗИФ Превент инвест д.д. Сарајево	12	13,363	60,318.85 КМ
Босналијек д.д. Сарајево	14	2,838	31,165.62 КМ

Обвезнице	Број трансакција	Количина	Вриједност у КМ
ФБиХ обвезнице ратна потраживања сер. Ц	8	181,843	117,493.59
ФБиХ стара девизна штедња серија З	2	96,726	94,048.50
ФБиХ обвезнице ратна потраживања сер. Д	4	118,814	74,853.02
ФБиХ обвезнице ратна потраживања сер. Е	10	84,474	51,644.78
ФБиХ стара девизна штедња серија В	1	30,500	30,198.05
ФБиХ стара девизна штедња серија ЦВ	1	27,397	27,021.66
ФБиХ стара девизна штедња серија Р	1	16,420	16,091.60
ФБиХ стара девизна штедња серија Ф	1	15,000	14,925.00
ФБиХ стара девизна штедња серија П	1	11,565	11,495.61
ФБиХ стара девизна штедња серија У	2	9,151	9,108.77

ДОБИТНИК
ЗИФ БОРС ИНВЕСТ ФОНД А.Д. БАЊАЛУКА
Цијена (КМ) 2,91 — Промјена 0,34%

ГУБИТНИК
ЗИФ КРИСТАЛ ИНВЕСТ ФОНД А.Д. БАЊАЛУКА
Цијена (КМ) 5,00 — Промјена -2,72%

СВИЈЕТ БЕРЗА

FTSE 100 INDEX MEMBERS

Назив компаније	Цијена	Промјена
Lloyds Banking Group PLC	77.31	-0.25%
Vodafone Group PLC	234.7	0.45%
Barclays PLC	259.7	0.87%
BP PLC	477.6	1.07%
Glencore Xstrata PLC	306.4	-0.47%

DOW JONES INDUS. AVG MEMBERS

Назив компаније	Цијена	Промјена
General Electric Co	27.36	0.15%
Cisco Systems Inc	21.13	0.28%
Microsoft Corp	36.8	1.52%
Pfizer Inc	30.25	-1.50%
Intel Corp	25.06	-0.34%

Аналитичари и званичници сумњају у ефикасност постигнутог споразума о банкарској унији

Договор не спречава кризу

Процес доношења одлука неспретан, а средства недовољна за велик банкарски проблем, каже Смађи. Европски договор блиједа сјена система који постоји у САД, рекао Ахеарне

Државе чланице ЕУ постигле договор након више од године
ФОТО: ТАНЈУГ

БРИСЕЛ - Договор о другом стубу банкарске уније европски челници оцијенили су далекосежним и историјским, али многи аналитичари сматрају да то неће бити довољно да би се повратило повјерење у финансијски систем и избјегло понављање финансијске кризе, преносе агенције.

Након више од године, државе чланице ЕУ постигле су прошле седмице договор о јединственом механизму за санацију банака, који ће чинити тијело које ће надгледати спровођење нових правила о санацији банака, у којима ће морати учествовати и приватни инвеститори и заједнички фонд који ће пунити саме банке како би се обезбиједио новац за то. Банкарска унија најамбициознији је европски пројекат од избијања дужничке кризе који би требао обезбиједити финансијску стабилност и трошкове пропасти банака свести на најмању могућу мјеру.

Ипак, многи аналитичари и званичници, укључујући и неке у врху Европске централне банке (ЕЦБ), страхују да банкарска унија у облику у којем је договорена неће постићи те циљеве.

Предсједник ЕЦБ Марио Драги упозорио је да ће нови систем бити "јединствен само именом."

ЗА ВЕЋУ КРИЗУ ПРЕДВИЂЕНИХ 55 МИЛИЈАРДИ ЕВРА НЕДОВОЉНО

- Бојим се да би процес доношења одлука могао бити превише сложен и да финансијска рјешења неће бити адекватна - казао је.

Бивши члан извршног одбора ЕЦБ, италијански економиста Лоренцо Бини Смађи, разочаран је договором.

- Механизам је незадовољавајући с неколико стајалишта. Процес доношења одлука је неспретан и укључује превише тијела. Средства су недовољна за велик банкарски проблем, а задуживање механизма на тржиштима још је нејасно - истиче Смађи у анализи за "Фајненшл тајмс".

Заједнички санацијски фонд биће успостављен тек за десет година, што не иде у прилог јачању повјерења у финансијски систем, кажу званичници. Уз то, предвиђених 55 милијарди евра у случају веће кризе не би било довољно с обзиром на то да је за спашавање шпанских банака било потребно 40 милијарди евра, грчких исто толико, а ирске банке Англо Ајриш готово 30 милијарди.

Економиста Алан Ахеарне сматра да то није истинска банкарска унија.

- То значи да ће трошкови финансирања банака у периферним државама остати високи као и трошкови задуживања држава. Европски договор блиједа је сјена система који постоји у САД, гдје савезна влада може директно финансијски помоћи слабијим савезним државама - рекао је Ахеарне.

ПОЗАЈМИЦА

Снажне државе у еврозони попут Њемачке не шаљу помоћ слабијима попут Португалије или Грчке него им новац посуђују - рекао је Ахеарне.

Би-Би-Си оцјењивао рад шефова компанија у 2013.

Безос најбољи, Батиста најгори директор

ЛОНДОН – Британски јавни сервис Би-Би-Си оцјењивао је рад шефова компанија у 2013. години, а на сам врх листе најбољих пословних лидера ставио је оснивача компаније "Амазон" Џефа Безоса пренио је Тањуг.

У објашњењу стоји да је Безос најбољи јер се никада није плашио да експериментише и дјелује као да има шесто чуло за бизнис, да је од "Амазона" направио правог гиганта, који је бржи и паметнији од осталих.

"Титула" најгорег директора припала је једном од најбогатијих људи на свијету (осмо мјесто на Форбсовој листи), који је у року од годину успио да изгуби 99 одсто богатства.

То је бразилски пословни лидер Еике Батиста, који се обогатио на рудницима злата у Бразилу и Канади

На другом мјесту међу најуспјешнијим налази се унук оснивача јапанског произвођача аутомобила "Тојота", Акио Тојода. Слиједе Пони Ма (Тенсент), Џон Ајдол (Мајкл Корс) и Рид Хејстингс (Нејфликс).

На другом мјесту листе најгорих налази се Рон Џонсон (Џеј Си Пен), а слиједе Торстен Хајнс (Блекбери), Еди Ламперт и Стив Балмер (Мајкрософт).

Џеф Безос

БЕЗОС ОД "АМАЗОНА" НАПРАВИО ГИГАНТА

С&П СНИЗИО РЕЈТИНГ МОЛ-а ЗБОГ "ИНЕ"

ЗАГРЕБ - Бонитетна агенција С&П снизила је дугорочни корпоративни кредитни рејтинг мађарској нафтној компанији МОЛ са ББ+ на ББ, са стабилним изгледима, због наставка неизвјесности у рјешавању спора са хрватском "Ином", саопштила је та агенција.

Снижење рејтинга одражава наставак несигурности због неслагања између МОЛ-а и хрватске владе о стратешким питањима у "Ини", у којој мађарска компанија има удио од 49 одсто, пренио је Танјуг.

Вијести

НБС

Динар јачи према долару и евру

БЕОГРАД - Динар ће данас ојачати према евру за 0,1 одсто, тако да ће званични средњи курс износити 114,7343 динара за један евро, објавила је Народна банка Србије (НБС), преноси Танјуг. Индикативни курс према долару ојачао је 0,4 одсто и износи 83,8885 динара.

САД

"Самсунг" улази у аутомобилски сектор

ВАШИНГТОН - Један од највећих глобалних произвођача телевизора и паметних телефона, јужнокорејска компанија "Самсунг" ускоро намјерава да уђе на тржиште аутомобила путем патената за нови електрични мотор и гуме за електрично возило, као и патента за контролисање безбједности са аспекта здравственог стања возача, преноси Танјуг.

ФБиХ

Производња намјештаја у паду

САРАЈЕВО - Анализа Привредне коморе ФБиХ показала је да је производња намјештаја у Федерацији за десет мјесеци ове године била у паду за десет одсто у односу на производњу у истом периоду прошле године, преносе агенције. Извоз намјештаја за девет мјесеци ове године већи је за 9,2 одсто.

Не јењава заинтересованост становника БиХ за рад у иностранству

На посљедњи позив конкурисало 130 кандидата
ФОТО: АРХИВА

ИНТЕРВЈУИ СА КАНДИДАТИМА НА КРАЈУ МЈЕСЕЦА

Његоватељи хрле у Њемачку

Овај јавни позив није временски ограничен па се не пријављује одједном огроман број људи, као што је био случај са првим огласом када је стигло 1.300 пријава, истакао Пупић

ПИШЕ: ДРАГАНА КЕЛЕЧ
draganak@glassrpske.com

БАЊАЛУКА - На нови јавни позив за запошљавање радника за здравствену његу у Њемачкој од октобра се пријавило укупно 130 кандидата, коју су прошли кроз одређену обуку и настојали да науче њемачки језик.

Портпарол Агенције за рад и запошљавање БиХ Борис Пупић истиче да сваког посљедњег дана у мјесецу захтјеве пријављених кандидата шаљу у Њемачку, послије чега послодавци долазе у БиХ како би разговарали с њима.

- Велика предност је то што овај јавни позив није временски ограничен па се не пријављује одједном огроман број људи, као што је био случај са првим огласом када је стигло 1.300 пријава, а само 304 кандидата су задовољила услове - истакао је Пупић.

Нагласио је да се кандидати одлучују да прво савладају језик и прођу обуке, па да тек онда конкуришу за посао.

Пупић је додао да и послодавци из Њемачке, иако имају велику потребу за радном снагом, више воле да сачекају одређени период ка-

ко би добили "комплетног" радника.

У Агенцији су нагласили да кандидати који желе да се запосле као његоватељи у Њемачкој константно могу да се пријављују локалним бироима, одакле ће сваких десет или 15 дана те пријаве прослијеђивати Агенцији, из које ће их слати у Њемачку, тако да ће запошљавање ићи брже него првог пута.

- Да би били организовани интервјуи неопходно је да имамо минимално 40 кандидата, како би послодавци из Њемачке дошли и обавили интервјуе с њима - додали су у Агенцији.

А да постоји велики број оних који се распитују за одлазак у Њемачку, потврдили су нам и у бањалучкој филијали Завода за запошљавање Републике Српске.

- Свакодневно нам долазе људи заинтересовани за рад у Њемачкој. Обично питају који су услови и на који начин могу да аплицирају - истакли су у Заводу.

УСЛОВИ

Осим познавања њемачког језика, сви који желе посао његоватеља морају имати завршену најмање средњу медицинску школу (техничар општег или педијатријског смјера), А2 или Б1 ниво знања њемачког језика као и положен стручни испит за рад у струци. Стартна бруто плата његоватеља у Њемачкој износиће 1.900 евра, а послодавац им обезбјеђује смјештај и храну. Према подацима Агенције за рад и запошљавање БиХ, тржишту у Њемачкој потребно је око 10.000 његоватеља.

КОНКУРИШУ ЗА ПОСАО ТЕК КАДА НАУЧЕ ЊЕМАЧКИ ЈЕЗИК

У удружењима и центрима који организују курсеве за учење њемачког језика истичу да су учионице пребукиране.

- Огроман број кандидата посљедњих мјесеци жели да научи њемачки језик. Курсеве похађају људи од 25 па до 55 година - истакли су у удружењу "Промо-тим". Иста ситуација је и у Центру за њемачки језик "Glossa" у Бањалуци, гдје тврде да имају највише медицинара који уче њемачки језик.

Прелиминарни подаци привредних судова о страним улагањима у РС

Стране инвестиције 64,7 милиона КМ

БАЊАЛУКА - Према прелиминарним подацима привредних судова, страна улагања у РС у првих шест мјесеци ове године износе 64,7 милиона КМ, истакли су у Министарству за економске односе и регионалну сарадњу.

- Међутим, процјена је да је износ инвестиција већи од података судова те је потребно сачекати податке Централне банке БиХ ради реалног увида у стање страних улагања у Српској - навели су у Министарству и додали да су према подацима ЦББиХ у Српској у 2012. години евидентирана 354,3 милиона КМ директних страних инвестиција.

ЛАНИ У РС СТИГЛА 354,3 МИЛИОНА КМ

Додали су да су за првих шест мјесеци 2013. године страна улагања у БиХ, према евиденцији Централне банке БиХ, износила 385 милиона КМ.

- То је нешто више него у истом периоду 2012. године, када је укупно за цијелу годину у БиХ забиљежен износ од 557,6 милиона КМ страних инвестиција. Подаци за првих шест мјесеци 2013. године из овог извора за РС нису доступни - казали су у Министарству.

М. Ч.

NOVA BANKA
ZA DOBRA NOVA VREMENA

KURSNA LISTA
Važi za dan 23.12.2013.

besplatan info telefon 0800 50011
www.novabanka.com
wap.novabanka.com

Zemlja:	Šifra:	Oznaka valute:	Paritet:	Kupovni kurs za efektivu	Prodajni kurs za efektivu
Australija	036	AUD	1	1.225171	1.294999
Kanada	124	CAD	1	1.306120	1.366402
Hrvatska	191	HRK	100	24.963794	25.911138
Danska	208	DKK	1	0.256384	0.267394
Japan	392	JPY	100	1.340812	1.394280
Norveška	578	NOK	1	0.224260	0.237042
Švedska	752	SEK	1	0.209930	0.221460
Švajcarska	756	CHF	1	1.563005	1.618827
V. Britanija	826	GBP	1	2.284301	2.375673
SAD	840	USD	1	1.400807	1.454519
Rusija	643	RUB	1	0.043386	0.043386
Srbija	941	RSD	100	1.617799	1.745520
Turska	949	TRY	1	0.634996	0.704791
BiH	977	BAM	1	1.000000	1.000000
EMU	978	EUR	1	1.955830	1.955830

Banka zadržava pravo promjene kursne liste.
Provizija na otkup EUR-a 0,65% i na prodaju EUR-a 0,30%.

Хроника

СКИНУЛИ ТОЧКОВЕ С "ГОЛФА"

БРОД - Полицији у Броду пријављено је да су непознате особе скинуле точкове са "голфа 3", власништво А. М., који је био паркиран у улици Светог Саве у Броду, саопштено је из ЦЈБ Добој.

Према пријави, непознате особе су оштетиле и лимарију и браник на возилу. Полиција је обавила увиђај и у току је истрага с циљем проналаска починилаца ове тешке крађе и оштећења туђе ствари.

Трагедија у Градачцу

Малољетна дјевојка се угушила гасом

ГРАДАЧАЦ - Малољетна дјевојка Ш. О. (17) из Биберовог Поља код Градачца пронађена је мртва у суботу у помоћном објекту породичне куће, а према првим информацијама, угушила се угљен-моноксидом, јавиле су агенције.

Утврђено је да на тијелу дјевојке нема трагова насиља.

Дежурни кантонални тужилац Ћазим Серхатлић је казао да се сумња да је дјевојка преминула усљед тровања угљен-моноксидом.

Наређена је обдукција да се утврди тачан узрок смрти несрећне дјевојке.

Послије туче у бањалучком Студентском дому

Мацановић приведен због ометања полиције

Игор Мацановић

БАЊАЛУКА - Предсједник Скупштине станара Студентског центра "Никола Тесла" Игор Мацановић приведен је у недјељу јер је ометао полицију током увиђаја туче у овом студентском центру.

Прије тога полицију је у недјељу у 2.25 часова позвао радник обезбјеђења Студентског дома "Никола Тесла" који пријавио тучу. Доласком на мјесто догађаја полиција је затекла повријеђеног младића и Мацановића, који је био пијан и почео је да провоцира полицију.

- Полиција је упозорила И. М. да својим понашањем чини прекршај и упозорила га да престане, али он се оглушио, због чега је приведен - рекли су у ЦЈБ Бањалука.

Мацановић је јавности постао познат када је у јулу позван на информативни разговор у полицију јер је лијепио плакате о такозваном "лакташком клану".

Н. Т.

Полиција у Љубушком

Ухапшени пљачкаши препродавца девиза

ЉУБУШКИ - Марка Билића, званог Макача, ухапсила је полиција због сумње да је заједно са Драганом Милошевићем у петак опљачкао препродавца девиза Николу Х., који је чувао Гимназију у Љубушком.

Билић и Милошевић су у петак око 19.35 часова, с намјером да га опљачкају, напали Николу Х. у кругу Гимназије, повриједили га и отели му новац. Никола Х. је, након што су му отели новац, успио да извуче пиштољ из футроле и у самоодбрани је испалио хитац који је Милошевића погодио у главу и нанио му лакше повреде.

Рањени Милошевић и Билић су тада успјели да побјегну с новцем. Милошевић је превезен у мостарску болницу на лијечење, гдје је саслушан и током испитивања полицији је признао разбојништво.

Н. Т.

Двије саобраћајне несреће на подручју Добоја и Теслића

Увиђај једне од ранијих несрећа
ФОТО: АРХИВА

Погинуо младић

У несрећама погинуо возач "цете" Марио Радановић, а тешко повријеђени његов сувозач Д. Б. (17) и возач "фијата дукато" Драган С.

ПИШЕ: НЕБОЈША ТОМАШЕВИЋ
ntomasevic@glassrpske.com

ДОБОЈ - Возач "цете" Марио Радановић (18) из Дервенте је погинуо, а његов сувозач Д. Б. (17) тешко је повријеђен у суботу када су аутомобилом слетјели с пута у Станарима код Добоја.

Осим ове несреће, на подручју које покрива Центар јавне безбједности Добој током викенда догодила се још једна саобраћајна несрећа у Теслићу, у којој је тешко повријеђен Драган С. (53) и љекари се боре за његов живот.

Из ЦЈБ Добој је, наводећи иницијале Радановића и његовог сапутника, саопштено да је до несреће у којој је Радановић погинуо дошло у суботу у 2.40 часова у Станарима код Добоја.

До несреће је дошло када је Радановић из за сада неутврђених разлога изгубио контролу над возилом, које је слетјело у канал и ударило у бетонски стуб.

- Возач је задобио тешке повреде од којих је на путу према болници преминуо. Његов сапутник Д. Б. тешко је повријеђен и превезен је у добојску болницу - казали су у ЦЈБ Добој.

Према незваничним информацијама, Радановић и његов малољетни пријатељ Д. Б. враћали су се из Добоја кући у Сочаницу код Дервенте.

Извор близак истрази рекао је да је доласком у Станаре Радановић, највјероватније због неприлагођене брзине и у благој кривини, почео да кривуда коловозом, те је слетио у канал. Убрзо послије пријаве ове тешке несреће на лице мјеста изашли су полицијска патрола из Добоја и екипе Службе хитне помоћи.

Радановић је, када су дошли љекари, давао знакове живота и због тежине повреда одмах је упућен у бањалучки Клинички центар. Међутим, на путу до Бањалуке он је преминуо.

МЈЕШТАНИ

Мјештани Станара испричали су послије несреће у којој је погинуо Марио Радановић да је на том мјесту на коловозу било шљунка.

- Вјероватно је возача омео шљунак, па је возило проклизало и почело да кривуда. С обзиром на то да је возач млада особа, вјероватно због неискуства и брзе вожње није успио да се задржи на коловозу. Младићи су били везани и једва су их извукли из смрсканог возила - рекао је један од мјештана Станара не желећи да се представи.

РАДАНОВИЋ ПРЕМИНУО НА ПУТУ ДО БОЛНИЦЕ

Истог дана, само неколико часова раније, у Бањи Врућици код Теслића тешко је повријеђен Драган С. (53). Наводећи његове иницијале, у полицији су рекли да је до несреће дошло када је Драган, возећи "фијат дукато", слетио с пута у Бањи Врућици и упао у канал. Он је задобио тешке повреде опасне по живот и превезен је у болницу у Добоју. Узроци обје тешке несреће биће утврђени послије истраге.

Потрага за пљачкашима предузећа "Уникоп хом" у Трну код Лакташа

Изнијели сеф тежак 200 кг и покупили новац

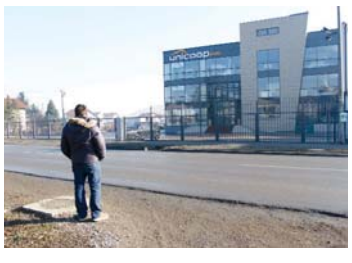

ПРОВАЛНИЦИ БИЛИ МАСКИРАНИ И НАОРУЖАНИ

ЛАКТАШИ - Непознати наоружани провалници почетком новембра провалили су у предузеће "Уникоп хом" у улици Цара Душана у Трну код Лакташа и украли сеф с новцем, сазнаје "Глас Српске".

Када је почињена провала, није било саопштења из бањалучког Центра јавне безбједности. У полицији су тек послије званичног упита у вези са овим случајем кратко рекли да је пљачка пријављена 4. новембра ове године. Казали су да се не зна колико је било починилаца и да износ новца који су лопови украли из сефа није познат.

Истакли су да је покренута истрага с циљем идентификовања и хапшења провалника.

Извор близак истрази овог случаја рекао је да су провалнике снимиле камере видеонадзора на предузећу.

- На снимцима се види да их је било четири или пет и да су имали пиштоље и мотороле помоћу којих су међусобно комуницирали. Били су маскирани фантомкама и имали рукавице. Види се да је ријеч о професионалцима, који су пљачку испланирали до детаља - рекао је овај извор.

Додао је да су лопови у предузеће провалили с бочне стране и изнијели сеф тежак око 200 килограма, који су обили испред предузећа, узели новац и побјегли.

Истакао је да су у вријеме провале пси који чувају предузеће били везани, а чувар је био иза зграде у задњем дијелу.

- Док је чувар дотрчао са задње стране предузећа и позвао полицију, провалници су већ били побјегли. Сумња се да су имали у близини помагача с возилом који их је одвезао, али то ће показати истрага - рекао је извор близак истрази.

У предузећу "Уникоп хом" јуче нису могли да причају о овом догађају, нити да кажу колико новца је однесено.

Н. Т.

СУПРУГ ИДЕНТИФИКОВАО УТОПЉЕНИЦУ

ШАМАЦ - Жена која је мртва пронађена у четвртак у ријеци Сави у Шамцу је Марија Ј. из села Бебрина код Славонског Брода у Хрватској. Њу су идентификовали супруг и син на основу прегледа њених предмета.

- Службеници полиције су педесеттрогодишњем мушкарцу, чија супруга је недавно нестала, показали слике леша и одјевних предмета. Он је препознао своју супругу. О проналаску њеног тијела обавијештен је и МУП Хрватске - рекли су у МУП-у Посавског кантона.

122 Полиција

Вијести

Добој

Украдени вино и свијеће из цркве

ДОБОЈ - Непознате особе украле су одређену количину вина и свијећа из православне цркве Свети цар Константин и царица Јелена у Доњој Радњи код Добоја, саопштено је из ЦЈБ Добој.

Наводи се да је штета процијењена на око 40 марака, а крађу је пријавио свештеник цркве. Он је рекао да је провала и крађа почињена између 17. и 21. децембра.

Н. Т.

Сарајево

Судар два "голфа"

САРАЈЕВО - Три особе су повријеђене у судару два "голфа" јуче у сарајевској улици Џемала Биједића.

Из МУП-а Кантона Сарајево саопштено је да се несрећа догодила у близини отворене пијаце у насељу Отока и да су учествовала два "голфа 2".

Повријеђене особе су превезене возилом Хитне помоћи на Клинику ургентне медицине КЦУС-а.

Незванично сазнајемо да је до судара вјероватно дошло због неисправне саобраћајне сигнализације.

Н. Т.

Добој

Провалници однијели каблове

ДОБОЈ - Непознати провалници почупали су и украли већу количину електрокаблова из хале предузећа "Татић" у Малој Буковици код Добоја.

Провала је почињена у ноћи између 20. и 21. децембра, а пријављена је јуче.

Н. Т.

У бањалучком Окружном суду **изречена пресуда** Дарију Зрнићу

Због убиства рођака 11 година затвора

Према пресуди Дарио Зрнић боксером и пајсером на смрт претукао старца Јову Вишекруну у његовој кући, а потом у џепу његовог капута пронашао и украо 400 марака

ПИШЕ: НЕБОЈША ТОМАШЕВИЋ
ntomasevic@glassrpske.com

Привођење Дарија Зрнића
ФОТО: АРХИВА

БАЊАЛУКА - Дарио Зрнић (22) из Градишке осуђен је у бањалучком Окружном суду на 11 година затвора због разбојништва током којег је усмртио рођака Јову Вишекруну (73) у његовој кући у селу Кијевци код Градишке.

Према пресуди, Зрнић је Вишекруну усмртио 6. августа око 23.30 часова у његовој кући у Кијевцима код Градишке, када је дошао да га опљачка.

Наводи се да је Зрнић прије убиства те вечери око 23.30 часова дошао код Вишекруне од своје куће удаљене око 500 метара с намјером да га опљачка. Носио је метални боксер и металну шипку пајсер, дужине 67 центиметара и пар плетених рукавица.

Прво је кроз отворен прозор погледао и видио да Вишекруна спава, па је ушао у кућу. Током уласка ногама је запео за металну посуду и пробудио Вишекруну, који је скочио са кревета. Тада је Зрнић пришао несрећном старцу и ударио га металним боксером, а затим и пајсером неколико пута по глави и нанио му тешке повреде, усљед којих је преминуо. Након што је Зрнић претукао Вишекруну, пронашао је у његовом капуту 400 марака и украо их.

Да би сакрио трагове злочина, запалио је кухињску крпу и бацио је на кревет на којем је лежао Вишекруна, те изашао из куће. Усљед пожара дјелимично су изгорјели кревет и тијело Вишекруне.

Мртвог Вишекруну пронашао је 7. августа ујутро комшија Милован Самарџија, који је дошао да га обиђе и помогне му у башти. Према информацијама из истраге и током суђења, Зрнић је Вишекруну кренуо да опљачка јер му је недостајао дио новца да би купио аутомобил. Он је прије неколико дана од убиства Вишекруне за око 800 марака купио аутомобил од рођака. Није имао сав новац, па је рођаку платио 250 марака, те обећао да ће ускоро донијети остатак.

Послије пљачке старца "крваво зарађених" 200 марака однио је рођаку и дао за аутомобил.

Полицији је Зрнић познат одраније по кривичним дјелима, нарочито крађама. И прије убиства сумњичио се за пљачку Вишекруне. Познаници обојице су испричали да му је Вишекруна помагао и давао новац.

Зрнић је био ухапшен и у јануару ове године, због сумње да је, са још двије особе, починио девет крађа на подручју Градишке, Лакташа и Козарске Дубице.

ПРИТВОР

Вијеће бањалучког Окружног суда, послије изрицања пресуде, Дарију Зрнићу је продужило притвор, у којем се налази од 7. августа.
Према том рјешењу, притвор му може трајати до упућивања на издржавање затворске казне.

ПОСЛИЈЕ ЗЛОЧИНА ЗАПАЛИО КРЕВЕТ СА ТИЈЕЛОМ СТАРЦА

У двије ријечи

Пронађено тијело старца

СРБАЦ - Тијело Славка Товиловића (85) из Горње Лепенице код Српца, који је нестао 25. новембра, пронађено је у суботу на шумској стази око два километра од породичне куће.

Увиђај су извршили инспектори Полицијске станице из Српца и дежурни мртвозорник Саша Јовичић, који је утврдио да на тијелу нема трагова насиља. Несрећног старца пронашли су мјештани који претпостављају да је залутао у шуму, из које није могао пронаћи излаз. Живио је у породичном домаћинству са супругом Љубицом, која је изјавила да је у више наврата излазио из куће и лутао, што је тумачено његовом заборавношћу.

Д. Ј.

Изгорио кров куће

ПРИЈЕДОР - У пожару који је избио јуче ујутро изгорио је кров старе куће власништво Д. К. у селу Горњи Гаревци код Приједора, саопштено је из полиције.

У пожару нико није повријеђен и у вријеме избијања ватре кућа је била празна. Пожар су угасили припадници Територијалне ватрогасне јединице Приједор. Вођа ове бригаде Мирослав Торбица рекао је да је пожар већ био у разбукталој фази када су стигли.

- Спријечили смо даље ширење пожара на нову кућу, која се налази на само два, три метра даље - рекао је Торбица.

Н. Т.

Познанику запалио "голф"

ТРЕБИЊЕ - Полиција је јуче ухапсила М. Б. (21) због сумње да је запалио аутомобил "голф 1", власништво суграђанина и познаника М. М. (18), јавила је Срна.

У полицији је потврђено да је прије тога, око три часа, пријављено да је избио пожар на возилу у требињском насељу Виногради. Само неколико часова касније припадници Центра јавне безбједности Требиње дошли су до сазнања да је М. Б. највјероватније запалио возило, па је ухапшен.

Возило је било паркирано испред породичне куће М. М., а према незваничним сазнањима, два младића познају се одраније и нису били у добрим односима.

Регион

ДА ЗНАМ ДА ЈЕ НЕКИ МИНИСТАР КОРУМПИРАН, ОДМАХ БИХ ГА ПРИЈАВИО

ДУШКО МАРКОВИЋ, ПОТПРЕДСЈЕДНИК ВЛАДЕ ЦРНЕ ГОРЕ

Влада Македоније

Продужене хитне мјере због загађења

СКОПЉЕ - Влада Македоније је продужила хитне мјере против загађења у четири града, укључујући и главни град, Скопље до уторка, преноси Танјуг.

У оквиру тих мјера забрањен је пролазак камиона кроз центар градова од седам ујутро до седам увече и упутства фирмама у приватном и јавном сектору да дозволе трудницама и запосленима преко 60 година да остану код кућа, а у најновије инструкције укључени су људи који болују од астме.

Школама је препоручено да избјегавају активности напољу.

Зоран Пусић, о случају "Вуковар"

Застрашујућа подршка цркве референдуму

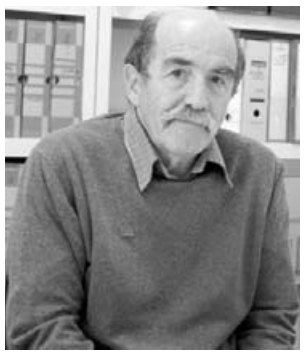

ЗАГРЕБ - Предсједник Грађанског одбора за људска права из Загреба Зоран Пусић оцијенио је као застрашујућу јавну подршку Католичке цркве референдуму против ћирилице у Хрватској.

- Јавна подршка Католичке цркве референдуму против ћирилице дјелује дегутантно и застрашујуће, с обзиром на њен велики утицај на становништво Хрватске - изјавио је Пусић.

Он је истакао да подршка Католичке цркве референдуму против ћирилице, дјелује још чудноватије, с обзиром на апсурдност референдумског питања, преноси Срна.

- Апсолутно је неприхватљиво то што је црква отворила врата афирмацији референдума против ћирилице - рекао је Пусић.

Почеле празничне гужве у Хрватској

Колона око Загреба дуга 25 километара

ЗАГРЕБ - Празничне гужве су већ почеле, па је на загребачкој обилазници јуче формирана колона дуга чак 25 километара у смјеру од Јанкомира до Ивање Реке.

Посебно је велика гужва на Бајакову, где је колона теретних возила била дуга око десет километара, јавили су хрватски медији наводећи да су возачи камиона љути јер чекају сатима.

Иначе, коловози кроз Хрватску су мокри или влажни и клизави, а на путевима преко планинских предјела, на мостовима и надвожњацима могућа је поледица.

Празничне гужве су почеле и на граничним прелазима.

ДОБРА ВИЈЕСТ

ПОДГОРИЦА

Влада Црне Горе утврдила је Приједлог закона о електронској управи чиме ће бити створени услови за ефикасну комуникацију са корисницима услуга државне администрације преко јединственог портала.

ВИНКОВЦИ

Возач камиона из Македоније и возач путничког аутомобила вуковарске регистрације погинули су у петак у тешкој саобраћајној несрећи код Винковаца.

ЛОША ВИЈЕСТ

Зоран Милановић жестоко одговорио предсједнику ХДЗ-а

"Карамарко је изгубљен"

Зоран Милановић, премијер Хрватске
ФОТО: АРХИВА

КАРАМАРКО ЋЕ ТРАЖИТИ ДА БОЖИЋ БУДЕ УМЈЕСТО УСКРСА

ЗАГРЕБ - Предсједник СДП-а и премијер Зоран Милановић јуче је, поводом изјаве шефа ХДЗ-а Томислава Карамарка да ће тражити пријевремене изборе у мају, рекао да је предсједник ХДЗ-а "недосљедан и изгубљен" те да његови иступи немају никаквог смисла.

- Поштовани колега је толико недосљедан и изгубљен да то нема смисла коментарисати, има сваки дан други став и о референдуму - рекао је Милановић јуче у Сплиту одговарајући на питање како коментарише најаву предсједника ХДЗ-а да ће затражити одржавање превремених избора, заједно са изборима за ЕУ парламент.

При тому је Милановић казао да се не руга, али да у Карамарковим иступима нема никаквог смисла.

- За мјесец дана ће тражити да Божић буде умјесто Ускрса или тако нешто - додао је Милановић.

Свака земља треба алтернативу, али "ХДЗ то није", рекао је Милановић, који је у Сплиту присуствовао изборној конвенцији жупанијског сплитско-далматинског СДП-а.

ХДЗ ЗАХТИЈЕВА ОДРЖАВАЊЕ ПРЕВРЕМЕНИХ ИЗБОРА

На питање да ли је добио одлуку Уставног суда којом се укида радна обвеза љекарима и може ли је коментарисати, Милановић је то негирао, те истакао: "Зато ми је мало необично било да се она коментарише на Уставном суду прије него што је објављена, али видјећемо".

Милановић је изјавио и да је поносан оним што је Кукурику коалиција остварила у прве двије године мандата.

Карамарко је у суботу изјавио да ће ХДЗ тражити одржавање пријевремених избора.

- Ако нам је свима до колективног мазохизма, онда их трпимо још двије године, али ја мислим да ће избори доћи много прије. Мислим да би то било примјерено јер Влада ништа није направила - рекао је Карамарко.

Демантовао је шпекулације медија да је ХДЗ спреман на коалицију с љевицом.

КОАЛИЦИЈА

Томислав Карамарко је одговарајући на питања о коалицији са љевицом рекао да би у далекој будућности коалиција била могућа када би хрватска љевица била попут оне у Њемачкој.

- Када би била патриотска и социјално-демократска, али с СДП-ом, за којег "не знамо је ли социјална демократија или југоносталгија - коалиција не долази у обзир - нагласио је Карамарко.

Поштовани колега је толико недосљедан и изгубљен да то нема смисла коментарисати, има сваки дан други став и о референдуму, рекао Милановић

Црногорски премијер позвао друге партије да уђу у власт

Ђукановић прави ширу коалицију

ПОДГОРИЦА - Црногорски премијер Мило Ђукановић поручио је да се није шалио када је позвао друге партије да уђу у владајућу коалицију, истакавши да тај позив и даље важи, јер је у интересу Црне Горе, пренијели су подгорички медији.

Шеф посланичког клуба Социјалистичке народне партије (СНП) Александар Дамјановић изјавио је раније да би та партија, уколико је Ђукановић лично позове у владу, дискутовала о начину на који ће разговарати са ДПС-ом или њеним предсједником.

- Драго ми је да је Дамјановић реаговао на цивилизован начин према тој идеји и вјерујем да ће нас даљи развој те идеје водити ка наставку комуникације и евентуалној имплементацији са свима. Спремни смо да генерално проширимо владајућу коалицију - рекао је Ђукановић.

ДПС ГЛАВНА ЧЛАНИЦА КОАЛИЦИЈЕ

Указао је да таква одлука доминантно зависи од ДПС-а, јер је та странка, како је рекао, главна чланица коалиције.

- Та одлука подразумијева и разговор са актуелним и потенцијално новим партнерима - рекао је Ђукановић.

Србија

ФОТЕЉА, СУЈЕТА И ТАШТИНА НИКАД НИСУ БИЛИ РАЗЛОГ МОГ ПОЛИТИЧКОГ ДЕЛОВАЊА ПА НЕЋЕ НИ У БУДУЋНОСТИ.

АЛЕКСАНДАР ВУЧИЋ, ПОТПРЕДСЈЕДНИК ВЛАДЕ

Вијести

Београд

Рањен на сплаву

БЕОГРАД - Код сплава "Свемирска кафана", испод Бранковог моста, на новобеоградској страни, мушкарац, стар око 30 година, задобио је прострелну рану десне поткољенице пуцњем из ватреног оружја, послије чега је пребачен у Ургентни центар. Љекари су интервенисали у улици Живка Давидовића, када је жена, око 60 година, пала са висине од три метра.

УНС

Тијанићу постхумно награда

БЕОГРАД - Удружење новинара Србије (УНС) уручило је јуче годишње награде новинарима, међу којима је најзначајнија - за животно дјело - постхумно додијељена доскорашњем генералном директору Радио-телевизије Србије Александру Тијанићу, коју је примила његова кћерка Зара. На свечаности је наведено да су многе Тијанићеве колумне "преживеле деценије и постале преднацрти историје".

Нова странка

Живковић: Нећемо у коалиције

БЕОГРАД - Нова странка неће ући ни у једну предизборну коалицију, нити направити нечасну постизборну коалицију, већ ће бити оштра опозициона политичка снага. Они ће то бити на начин који је нов на српској политичкој сцени, рекао је лидер те партије Зоран Живковић.

У карамболу на аутопуту код Шимановаца учествовало 36 возила

У сударима учествовало више возила страних регистарских таблица
ФОТО: ТАНЈУГ

Двоје мртвих у ланчаном судару

Било је стравично. Људи су запомагали, дјеца су вриштала, а од магле се није видио прст пред оком, рекао један од учесника ланчаног судара

Страдали држављани Србије који су ишли из Њемачке

БЕОГРАД - Двије особе су јуче настрадале, а око 25 је повријеђено у два ланчана судара на аутопуту Београд - Загреб, код наплатне рампе Шимановци, у којима је учествовало 36 возила.

Међу повријеђенима има и дјеце, а три особе су тешко повријеђене. МУП је саопштио да се несрећа догодила око 7.30 часова ујутру. Како незванично сазнају медији, двије погинуле особе, мушкарац и жена, налазиле су се у истом возилу, које је ударило у камион. У питању су држављани Србије који су кренули из Њемачке у Србију.

Узроци ових судара су највјероватније магла и слаба видљивост.

- Било је стравично. Људи су запомагали, дјеца су вриштала, а од магле се није видио прст пред оком - рекао је Рахман Идризи из Македоније, један од учесника ланчаног судара.

Идризијево возило било је међу првима у колони која се сударила, неколико метара испред шлепера око којег је настао највећи карамбол.

- Ништа се није видјело. Возио сам полако десном траком када сам изненада испред себе зачуо ломљаву стакла и вриску. Потом сам наједном угледао возило испред себе, покушао да закочим, али је онда друго возило налетјело на мене и одбацило ме напријед - испричао је Рахман Идризи који је, срећом, задобио само лакше повреде. Како је рекао замјеник директора Ургентног центра Душан Јовановић, у Ургентни је из Шимановаца примљено 16 особа, од којих су три теже повријеђене. Повријеђено је четворо малишана, а једној дјевојчици ампутирана је десна нога, до поткољенице. Остало троје дјеце задобило је лакше повреде.

У шок-соби се налази један мушкарац стар око 50 година, који је задобио тешку повреду карлице и грудног коша. Остали повријеђени су задржани у Ургентном, гдје се налазе под опсервацијом. Аутопут је јуче рашчишћен и већ око 13 часова су склоњена сва возила која су учествовала у несрећи. На лице мјеста је стигао и министар саобраћаја Александар Антић и директор полиције Милорад Вељовић.

АНА ШТАЈДОХАР

Међу учесницима стравичног судара била је и пјевачица Ана Штајдохар. Она, као и њени сапутници нису повријеђени, а пјевачица је о несрећи писала на "Твитеру": "Ово је хорор. Послали су већ пет кола хитне помоћи..."
Пјевачица је написала да је добро и да је избјегла најгоре. Она се враћала са наступа у Бањалуци када је доживјела незгоду.
- Имали смо удес. Сви смо живи и читави. Хвала небесима. Увиђај у току. Неколико километара иза нас такође судар, али са најгорим исходом - написала је Ана на "Твитеру".

ПОВРИЈЕЂЕНОЈ ДЈЕВОЈЧИЦИ АМПУТИРАНА НОГА

Директор полиције је рекао да је највјероватније узрок ове несреће неприлагођена вожња. Он је апеловао на возаче да прилагоде брзину вожње условима на путу. Пренио је да је разговарао са директором полиције Хрватске како би нашли рјешење за тај проблем.

Србија укратко

Дачић: Формирање ЗСО у првом плану

БЕОГРАД - Премијер Србије Ивица Дачић изјавио је да Бриселским споразумом није призната ниједна форма независности Косова и истакао да је њиме независност Косова стављена у други план.

У првом плану је формирање Заједнице српских општина, каже Дачић.

Косово је, према његовим ријечима, годинама уназад "док су се Срби заклињали у свој Устав и гледали у Бога, градило своју независност".

Претучен одборник ЛСВ-а у Новом Саду

НОВИ САД - Одборник Лиге социјалдемократа Војводине (ЛСВ) у Скупштини Новог Сада Ненад Везмар претучен је у улици Максима Горког, док се враћао са концерта, саопштила је та странка.

О нападу је одмах обавијештена и полиција, која је изашла на лице мјеста, а Везмару су љекари констатовали лакше тјелесне повреде, наводи се у саопштењу.

- Оно што се у овом тренутку са сигурношћу може рећи за хулигане који су га напали изненада, без повода, са леђа, јесте да је реч о младићима којима смета његов како политички, тако и ангажман у борби против фашизма - наводи се у саопштењу.

Датум за преговоре нема везе са признањем Косова

БЕОГРАД - Министар спољних послова Србије Иван Мркић изјавио је да одлука Брисела да се Србији одреди датум за почетак преговора нема везе са признањем Косова.

Мркић је оцијенио да је у питању много комплекснија ствар, а на коју су утицали политика Владе и разговори Београда и Приштине.

Он је истакао и да су данас Срби на Косову "сто пута безбеднији него пре ових преговора".

Свијет

TOP STORIES CNN

Арапска лига је одбацила приједлог о наставку присуства израелске војске на источној граници будуће државе Палестине, који је потекао од САД овог мјесеца.

Тиме су се напори америчког државног секретара Џона Керија умногоме искомпликовали, прокоментарисала је јуче израелска штампа, пренијеле су агенције.

Раул Кастро, предсједник Кубе

Треба мирно да живимо са САД

ХАВАНА - Предсједник Кубе Раул Кастро рекао је да грађани Кубе и амерички грађани и кубански имигранти заслужују цивилизоване односе између Кубе и САД.

Кастро је рекао да двије земље, које су непријатељи више од пола вијека, могу да "имају разговоре о темама од заједничког интереса", пренијела је агенција Ројтерс.

САД

Олуја однијела два живота

ВАШИНГТОН - Олујно невријеме које је погодило централни и јужни дио САД, при чему је јак вјетар чупао дрвеће и бацао их на далеководе, однијело је два живота.

Један мушкарац је погинуо у америчкој савезној држави Мисисипи када је вјетар у суботу увече преврнуо камп-кућицу у којој је живио, док је други човјек страдао пошто је на његов аутомобил пало дрво.

МОЗАМБИК

Пилот намјерно срушио авион

МАПУТО - Тешку авионску несрећу у којој су прошлог мјесеца погинуле 33 особе намјерно је узроковао пилот. Према извјештају Института за цивилно ваздухопловство Мозамбика, прошломјесечна авионска несрећа била је намјерна. Постоје индиције да је пилот извео низ маневара који су довели до рушења летјелице, а истрага се и даље наставља.

Михаил Ходорковски послије изласка из затвора

Нећу у политику

Ходорковски рекао да му није био постављен ниједан услов за добијање помиловања послије десет година проведених у затвору. Бивши нафтни магнат изјавио да у молби за ослобађање није признао кривицу

Михаил Ходорковски био најпознатији руски затвореник
ФОТО: АРХИВА

БЕРЛИН/МОСКВА - Бивши руски тајкун Михаил Ходорковски изјавио је јуче да се неће укључивати у политику и да неће тражити враћање имовине своје некадашње нафтне компаније "Јукос".

Ходорковског је прије два дана указом помиловао предсједник Русије Владимир Путин.

Он је у интервјуу руском листу "Њу тајмс" рекао да му није био постављен ниједан услов за добијање помиловања послије десет година проведених у затвору, али је навео да је у писму упућеном Путину написао: "Не намјеравам да се укључујем у политику, нити да се борим за поврат имовине 'Јукоса'", пренио је Ројтерс.

Бивши нафтни магнат и критичар Кремља изјавио је да у молби за ослобађање није признао кривицу.

- Моји адвокати су ми пренијели да може бити донесена одлука о помиловању. И да се услов за помиловање - признавање кривице неће поставити. То је био кључни проблем, почев од времена Дмитрија Медведева - рекао је Ходорковски.

ИМОВИНА

Прије десет година имовина Ходорковског била је процијењена на осам милијарди долара, а темпо његовог успона је одузимао дах - од 2001. године, када је на листи најбогатијих људи свијета био на 194. мјесту, до 2003. године, када се попео на 26. мјесто.

По његовим ријечима, уколико би написао да признаје кривицу, "гомила људи" који су раније радили у "Јукосу" пала би у веома тешку ситуацију.

Некад најпознатији руски затвореник, који је у петак изашао из затвора тек неколико часова пошто га је помиловао Путин, стигао је истог дана авионом у Њемачку како би посјетио мајку Марину, која је била у једној берлинској клиници на лијечењу рака, мада се касније вратила у Москву.

У мају 2005. године суд у Москви је осудио Ходорковског и бившег челника банке "Менатеп" Платона Лебедева на девет година затвора за малверзације и утају пореза. Накнадно је судски та казна смањена на осам година.

Послије судског процеса велики дио некадашње империје "Јукос" продат је на лицитацији државном енергетском концерну "Росњефт".

НЕЋЕ ТРАЖИТИ ИМОВИНУ "ЈУКОСА"

У другом предмету, суд је 30. децембра 2010. године Ходорковског и Лебедева казнио на 14 година затвора због нелегалног присвајања и легализације новца стеченог криминалом, уз узимање у обзир прве казне.

Московски градски суд потом је ублажио казну на 11 година, а Врховни суд за још два мјесеца, тако да Лебедев треба да изађе на слободу маја 2014. године, а Ходорковски је требало да буде пуштен у августу сљедеће године.

Ким Јонг Ун, предсједник Сјеверне Кореје

У радне логоре послао све теткове рођаке

ПЈОНГЈАНГ - Након што је предсједник Сјеверне Кореје Ким Јонг Ун наредио егзекуцију свог тетка, чини се да је сада стотине његових рођака послато у радне логоре.

Неколико стотина рођака Јанг Сонг Тхаека наводно су послати у радне логоре, преносе агенције.

У Сјеверној Кореји није чудно да су чланови породице оптуженог за злочин

КАЖЊЕНО НЕКОЛИКО СТОТИНА РОЂАКА

кажњени, а чини се да је Ким Јонг Ун чврсто одлучио да оваквим поступком искоријени све оне повезане с његовим тетком.

- Нису само отети његови ближи, већ и даљњи рођаци, попут рођака његовог оца. У

оваквим условима, чак ни његови рођаци који се налазе изван Пјонгјанга нису сигурни - изјавио је извор у главном граду Сјеверне Кореје.

Јанг је био оптужен за тачно 24 злоупотребе власти против закона Сјеверне Кореје, с крајњим циљем свргавања њеног вође. Осим тога, био је оптужен за неправилност и корупцију која је довела до његовог разузданог живота.

БОСНА И ХЕРЦЕГОВИНА
РЕПУБЛИКА СРПСКА
ОСНОВНИ СУД У ПРИЈЕДОРУ

Број: 77 0I 010209 09 I
Приједор, 12.12.2013. године

Основни суд у Приједору, судија Душко Милоица, у извршном поступку тражиоца извршења Нова банка а.д. Бањалука, против извршеника Димић Свјетлане, Зечевић Персе и Блажевић Стане, сви из Приједора, ради принудног извршења на покретним стварима извршеника, в. сп. 1.683,11 КМ, на основу члана 348 став 3 Закона о парничном поступку

ОБЈАВЉУЈЕ

Суд је дана 29.1.2009. године донио рјешење о извршењу број 77 0 I 010209 09 I којим је дозволио извршење по приједлогу за извршење на основу вјеродостојне исправе - мјенице, серијски број 419382545 на покретним стварима извршеника.

Рјешењем о извршењу обавезује се извршеници Димић Свјетлана, Зечевић Перса и Блажевић Стана да у року од три (3) дана од дана достављања рјешења намире новчано потраживање тражиоцу извршења и то износ од. 1.683,11 КМ са законском затезном каматом, те трошкове извршног поступка у износу од 100,00 КМ. Уколико извршеници у остављеном року не намире потраживање тражиоцу извршења у цјелости, одређује се извршење ради наплате потраживања запљеном, процјеном и продајом покретних ствари извршеника и намирењем тражиоца извршења из износа добијеног продајом.

Овим путем извршенику Блажевић Стани се доставља рјешење о извршењу број 77 0 I 010209 09 I од 29.1.2009. године, уз поуку да против истог може изјавити приговор овом суду у року од осам (8) дана од дана достављања.

Обавјештава се извршеник да се достава писмена сматра обављеном протеком рока од 15 дана од дана објављивања овог писмена у дневним новинама и на огласној табли суда.

Судија
Душко Милоица

ПРОТЕСТИ У КИЈЕВУ ОКУПИЛИ ОКО 15.000 ЉУДИ

КИЈЕВ - Око 15.000 људи окупило се јуче у Кијеву, на најновијим протестима против одлуке украјинске владе да, у посљедњем тренутку не потпише Споразум о стабилизацији и придруживању са Европском унијом. Демонстранти су се окупили на престоничком Тргу независности, на посљедњем у низу свакодневних протеста, против политичког заокрета Владе Украјине.

Организатори тврде да ће остати на Тргу "онолико дуго колико треба" да добију оно што желе од предсједника.

ДОБРА ВИЈЕСТ

КИНА

Током посјете боливијског предсједника Еве Моралеса Кини, ова земља је лансирала први комуникациони сателит Боливије у свемир. боливијски сателит послат је у свемир из Лансирног центра Сицанг на југу Кине.

Вијести

Либија

Напад на војну базу

БЕНГАЗИ - Бомбаш самоубица извршио је напад на војну базу изван Бенгазија у источној Либији и убио најмање седам особа, а 15 ранио, потврдили су безбједносни извори.

Нападач с аутомобилом пуним експлозива дигао је себе у ваздух испред војне базе у Барсису, на 50 километара изван Бенгазија и сви убијени су били војници, пренијела је агенција Рojтерс. Од силине напада тијела жртава остала су разбацана, рекао је Моетез ал Агури, полицајац на дужности.

Јужни Судан

Погођени амерички авиони

ЏУБА - Три америчке војне летелице погођене у Јужном Судану, одакле је требало да евакуишу америчке грађане из подручја захваћеног сукобима, саопштио је Пентагон.

Рањена су четири члана посаде, од којих један теже. Како је саопштило Министарство одбране Уганде, ријеч је о авиону америчког ратног ваздухопловства. Упркос инциденту, сви амерички грађани успјешно су евакуисани.

АУСТРИЈА

У Аустрији је 900.000 људи подвргнуто психолошком или психијатријском лијечењу, а 840.000 њих је под терапијом медикаментима, а процјењује се да је овај број још већи.

ЛОША ВИЈЕСТ

Колумбијска влада имала значајну помоћ у прислушкивању од NSA

CIA помогла у убијању вођа FARK

САД су Колумбији доставиле и GPS опрему која може да се употријеби за трансформацију обичне муниције у такозване паметне бомбе

NSA први пут овлашћена за прикупљање телефонске комуникације ради откривања терориста "Ал-Каиде"
ФОТО: АРХИВА

ВАШИНГТОН - Америчка Централна обавјештајна агенција (CIA) је својим тајним програмом помогла колумбијској влади да погуби најмање двадесетак вођа Револуционарних оружаних снага Колумбије (FARK-а).

Поред тога, колумбијска влада је имала "значајну помоћ у прислушкивању" од америчке Националне безбједносне агенције (NSA), навео је "Вашингтон пост", пренијеле су агенције.

Сједињене Америчке Државе су Колумбији доставиле и GPS опрему која може да се употријеби за трансформацију обичне муниције у такозване паметне бомбе, које могу прецизно да погоде одређене мете, чак и ако се оне налазе у густој шуми.

Снаге колумбијске владе су у марту 2008. године убиле главног команданта FARK-а Раула Рејеса у једном од неколико кампова побуњеника у џунгли са еквадорске стране границе, а "Вашингтон пост" наводи да су том приликом коришћене "паметне бомбе".

Ти наводи америчког листа се темеље на интервјуима са више од 30 бивших и садашњих америчких и колумбијских званичника, који су жељели да остану анонимни, јер се тајни програм CIA и даље спроводи.

Званичници CIA нису жељели да коментаришу откриће "Вашингтон поста".

Предсједник Колумбије Хуан Мануел Сантос је за "Вашингтон пост" изјавио, не желећи да улази у детаље, да је CIA била "од помоћи" и да је колумбијским снагама обезбиједила "бољу обуку и знање".

Више милијарди долара вриједан тајни програм CIA је финансиран у тајности и одвојено од помоћи вриједне девет милијарди долара коју су САД отворено донирале Колумбији, већином у форми војне помоћи.

Ту помоћ је одобрио бивши предсједник Џорџ Буш млађи, а програм је настављен и за вријеме актуелног предсједника Барака Обаме, навео је "Пост".

Колумбијска влада и FARK од краја 2012. воде мировне преговоре у Хавани, али до сада није проглашено примирје између двије стране.

Побуњеници су покренули оружану побуну 1964. године, а њихова бројност је, захваљујући акцијама колумбијске владе, уз помоћ САД, смањена на 9.000 бораца.

Директор америчке Националне обавјештајне агенције Џејмс Клапер објелоданио је још докумената који показују како је Национална безбједносна агенција (NSA) први пут овлашћена да почне прикупљање телефонске и интернет комуникације ради откривања терориста "Ал-Каиде".

ОБАМА

Амерички предсједник Барак Обама у петак је изјавио да ће размотрити неке промјене у програму надзирања телефонске комуникације Американаца који спроводи НСА.

Федерални суд је ове седмице пресудио да је програм прикупљања података НСА неуставан, а предсједнички савјетнички панел преложио је 46 промјена у операцијама НСА.

БУШ ОДОБРИО ШПИЈУНИРАЊЕ 2001. ГОДИНЕ

Клапер је објаснио у саопштењу да је амерички предсједник Џорџ Буш први ауторизовао шпијунирање у октобру 2001. године, у оквиру програма надзирања терориста, непосредно послије напада на САД 11. септембра 2001, пренијеле су агенције, додавши да је Буш програм објелоданио 2005. године.

Свијет укратко

Повријеђена 22 полицајца у Хамбургу

БЕРЛИН - Најмање 22 њемачка полицајца повријеђена су у демонстрацијама љевичара за очување свог културног центра "Црвена Флора" у Хамбургу.

Број повријеђених демонстраната још није познат, преносе њемачки медији.

- Камење и флаше на полицајце, а пендреци и водени топови на демонстранте - описују медији ситуацију у Хамбургу, гдје је било тешких испада и напада на полицију, који су се, према изјави једног портпарола, нашли на путу љевичарима и нападнути камењем, флашама и илегалним пиротехничким

направама.

Међу око 7.300 демонстраната, било је и 4.500 из екстремно љевичарских организација, спремних на насиље.

Демонстранти паралисали Бангкок

БАНГКОК - Десетине хиљада антивладиних демонстраната протестовало је на више мјеста у тајландској престоници.

Протести су паралисали саобраћај а демонстранти су се суочили са полицијом.

Демонстранти су захтијевали смјену премијера Јинглук Шинаватра, дан пошто је главна опозициона партија најавила бојкот превремених избора.

Премијерка је позвала на превремене изборе 2. фебруара идуће године, у покушају да смањи напетост у земљи,

али су демонстранти одбацили идеју о одржавању избора док се не смањи утицај њеног брата Таксина - пораженог бившег премијера и милијардера.

Бањалука

Вијести из породилишта

7 дјевојчица
6 дјечака

Квар на вреловоду "Индустрија" проузроковао велике проблеме

Због квара хладни радијатори били у насељима Крајина, Росуље, Нова варош, Мјесец, у кампусу, као и дијеловима улица Првог Крајишког корпуса, Петра Прерадовића и Грчкој, те у згради Владе Републике Српске

Пола града без гријања

ПИШЕ: САЊА АМИЦИЋ
sanjaa@glassrpske.com

Због кварова на вреловоду "Индустрија" протеклог викенда без гријања су остали становници у четири насеља, а хладне радијаторе имали су и потрошачи у дијеловима три улице.

Портпарол "Топлане" Жаклина Мијатовић рекла је да због квара на магистралном вреловоду "Индустрија" протеклог викенда гријања није било у насељима Крајина, Росуље, Нова варош, Мјесец, у кампусу, као и дијеловима улица Првог Крајишког корпуса, Петра Прерадовића и Грчкој, и у згради Владе Републике Српске.

- Квар на вреловоду "Индустрија" дјелимично је отклоњен у суботу и грађани су имали уредно гријање у ноћи са суботе на недјељу - казала је Мијатовићева и додала да су екипе на отклањању квара радиле и јуче како би што прије сви становници добили уредно гријање.

Мијатовићева је нагласила да би потпуна санација квара требало да буде окончана у току јучерашњег дана.

Предсједник Савјета мјесне заједнице Росуље Жељко Гагула је рекао да је жалбе на гријање од становника у овој мјесној заједници добио још у суботу.

- Ово је већ трећи или четврти пут од почетка гријне сезоне да се дешавају значајни кварови и да у насељу Росуље нема гријања по два-три дана - казао је Гагула.

КВАР ЈЕ ТРЕБАЛО ДА БУДЕ САНИРАН ЈУЧЕ

Према његовим ријечима, главни проблем је стара мрежа која се налази у зградама, а која је спојена на нову мрежу која има много јачи капацитет гријања.

- Стално се дешавају кварови, нарочито у предјелу црвених и бијелих зграда - рекао је Гагула.

Предсједник Савјета мјесне заједнице Нова варош Манојло Зрнић рекао је да протеклог викенда није добио притужбе грађана на гријање.

- Вјероватно се људи још не жале због тога што су вањске температуре прихватљиве па се и не осјети да је хладно - казао је Зрнић и додао да је потребно што прије отклонити квар како не би било проблема.

Мјештанка насеља Мјесец Милка Бијелић казала је да су и радијатори у њеном стану протеклог викенда били хладни.

- Срећа је наша што је вани релативно топло па се у стану пуно не осјети хладноћа - казала је Бијелићева и додала да се кварови на вреловоду дешавају али се и брзо отклоне.

ПРОБЛЕМИ

Од почетка сезоне гријања становници дијела насеља Старчевица и Центар жалили су се на слаб квалитет гријања. Мјештанин улице Косовке дјевојке Милан Јанковић је рекао да је квалитет гријања јако слаб.
- Радијатори су једва млаки и у стану је јако хладно тако да ујутро и увече морам укључивати гријалицу - казао је Јанковић.

РЕПЕРТОАР

БИОСКОПИ МУЛТИПЛЕКС "ПАЛАС"

ОДУМИРАЊЕ
Улоге: Бранислав Трифуновић, Борис Исаковић, Дара Џокић
Жанр: драма
Термини: 20.30, 22.30

ХОБИТ: СМАУГОВА ПУСТОШ 3D
Улоге: Мартин Фримен, Иан Мекелен, Ричард Армитаж
Жанр: фантазија, авантура
Термини: 17.45, 19, 21, 22.15, суботом и недјељом 13

НИКО: БОЖИЋНА ПРИЧА 2
(синхронизовано)
Улоге: Олга Пакаловић, Барбара Нола, Фрањо Кухар, Хана Хегедушић, Џекис Хоудек
Жанр: анимирани
Термини: 16.45, суботом и недјељом 12, 14

ЛЕГЕНДЕ У ВЕГАСУ
Улоге: Морган Фримен, Роберт де Ниро, Мајкл Даглас
Жанр: комедија
Термини: 22

ДОСТАВЉАЧ
Улоге: Винс Вауг, Коби Смулдерс, Крис Прет
Жанр: комедија
Термини: 18, 30

ШЕТЊА СА ДИНОСАУРУСИМА 3D
(синхронизовано)
Улоге: Чарли Роу, Карл Урбан, Ангури Риц
Жанр: авантура, породични
Термини: 16, 18, 20, 11:15, 12:30 суботом и недјељом 11.15, 12.30

СЊЕЖНО КРАЉЕВСТВО 3D
(синхронизовано)
Улоге: Кристен Џош Гад, Идина Мензел
Жанр: авантура, анимирани
Термини: 17, суботом и недјељом 12.15, 14.30

ДЈЕЧИЈЕ ПОЗОРИШТЕ РЕПУБЛИКЕ СРПСКЕ

Стална поставка "Музеј лутака"
Изложба "Јесења прича у поретку" - аутор Небојша Боснић

МУЗЕЈ РЕПУБЛИКЕ СРПСКЕ

Изложба "Дрвене играчке Хрватског загорја"
Изложба "Бакар у мојим рукама" - аутор Томислав - Томо Јовић
Изложба "Град од жељеза и седефа" - аутор Братислав Теиновић
Стална поставка "Од праисторије до савременог доба"
Мултимедијална изложба "Јасеновац"

АКАДЕМИЈА НАУКА И УМЈЕТНОСТИ РС

Изложба "Сликарство РС данас"

БАНСКИ ДВОР

Изложба радова академског сликаре Невене Милашиновић "Покрети"

Вијећница, 11 часова
Стручна расправа о нацрту просторног уређења плана града Бањалука

Концертна дворана, 20 часова
59. избор најбољег спортисте за 2013. годину

ГРАДСКИ ВОДИЧ

Важни телефони

Информације	1185
Хитна помоћ	124, 230- 620
Ватрогасци	123
ЦЈБ	122, 337-100
Тачно вријеме	125
Метеоролошка станица	307-943
S.O.S. телефон (Линија за помоћ жртвама насиља у породици)	1264

Болнице

Паприковац	342-100
Поликлиника	247-333

Ординације

Деамедика	309-222
Еуромедик	463-025
Mediccare	300-466
фирена	235-444
Јелена	324 310

Превоз

Аутоб. станица	922-000
Жељез. станица	301-229
Аеродром Бањалука	535-210
Билетарница (центар)	315-867

Taxi

Инспекције

Санитарна	244-475
Тржишна	244-479
Инспекција рада	244-479
Просвјетна	334-600
Комунална	306-464
Републичка управа за инспекцијске послове	334-627
Републички девизни инспекторат	300-434

Кварови

Пријава кварова	258-686
Квар. на телефонима	1275

Хотели

"Босна"	215-775
"Палас"	218-723
"Фортуна"	358-640
"Цезар"	326-400

ГАВРАНОВИЋ ОРГАНИЗОВАО ПРИЈЕМ ЗА ЧЛАНОВЕ СУБНОР-а

Градоначелник Слободан Гавреновић уприличио је пријем за чланове бањалучког СУБНОР-а и носиоце Партизанске споменице поводом обиљежавања 72 године од формирања Прве пролетерске бригаде.

Гавреновић је уручио члановима СУБНОР-а новчану помоћ поводом предстојећих празника. Он је казао да све мање носилаца Партизанске споменице.

В. П.

У прихватној станици за дјецу затечену у скитњи имају пуне руке посла

Родитељи тјерају дјецу у просјаке

Од 19 дјеце, која су била склоњена са улице у протеклих неколико мјесеци, само двоје је из Бањалуке. Малољетници, махом из ФБиХ, након пуштања из прихватне станице враћају се поново на улице, рекли у Центру за социјални рад

ПИшЕ: ЦВИЈА МРКОЊИЋ
cvijam@glassrpske.com

У прихватној станици дјеца остају највише седам дана
ФОТО: ГЛАС СРПСКЕ

Већина дјеце затечена у скитњи и просјачењу на бањалучким улицама долазе из ФБиХ, а најчешће их експлоатишу родитељи или друге старије особе из породице.

Рекли су то "Гласу Српске" из бањалучког Центра за социјални рад.

- Од 19 дјеце, која су била склоњена са улице у протеклих неколико мјесеци, само двоје је из Бањалуке. Малољетници из других градова, махом из ФБиХ, враћају се поново на бањалучке улице, иако су више пута били смјештани у прихватну станицу - рекли су у Центру за социјални рад.

Закон за такву дјецу прописује да, након што буду ухваћена у скитњи, привремено се смјештају у прихватну станицу за такве особе. Након што истекне законски рок од пет до седам дана, враћају се родитељима, а одатле најчешће поново на улице.

У ТОКУ ПРОЦЕДУРА ИЗМЈЕНЕ ПРОПИСА

Директор Удружења "Нова генерација" Маша Мирковић казала је да дјеца у прихватној станици добијају храну, смјештај, средства за хигијену, чисту одјећу, али и адекватну психолошку помоћ у току привременог боравка, који траје од пет до седам дана, али се продужава уколико је потребно.

- Послије утврђивања порријекла и идентитета дјетета обавјештавамо Центар за социјални рад града или општине, из које дијете долази, који даље преузима бригу о њему. Та установа утврђује због чега је дијете завршило на улици, да ли ће бити враћено у биолошку породицу. Постоји могућност и да буде смјештено у хранитељску породицу или сигурну кућу - казала је Мирковићева и додала да су просјачење, злостављање и занемаривање најчешћи разлози због којих се дјеца смјештају у прихватну станицу.

Она је објаснила да су у случајевима просјачења дјеца углавном враћена у биолошке породице.

- Иако су углавном родитељи ти који су их експлоатисали, приморани смо да дјецу вратимо у њихове породице када донесу сву документацију да се потврди сродништво. У току је процедура измјене па ће се у будућности овакви случајеви другачије третирати - објаснила је Мирковићева и навела да су у већини случајева на улици ромска дјеца.

ПЛАВИ ТЕЛЕФОН

Случајеве дјеце која су у скитњи или се баве просјачењем на улицама грађани могу пријавити у станицу полиције или на бесплатан број Плавог телефона 080 050 305.

- Грађани могу да пријаве случајеве експлоатисања и злостављања дјеце полицији или да се јаве на Плави телефон, а ми даље контактирамо полицију - казала је Мирковићева.

ПАЖЊА

Насеља и улице без струје

Због радова на електромрежи данас ће доћи до прекида у снабдијевању потрошача струјом у насељима Пријечани од осам до 14 часова. Без струје ће бити и дијелови улица Раде Радића, Вељка Петровића и Саве Текелије од осам до 14 часова. Становници у улицама Десанке Максимовић, Трећег приградског пута, Мајке Југовића и Слободана Кустурића неће имати струју од девет до десет часова.

С. А.

На бадминтон турниру 13 школа

У оквиру "Микрофинове школе бадминтона" у суботу је у ОШ "Борисав Станковић" одржан седми по реду редовни турнир школске бадминтон лиге у којем је учествовало 13 школа из цијеле БиХ са око 99 учесника.

Извршни директор "Микрофина" Радмила Бјељац рекла је да ова организација помаже активности које за циљ имају сретно и здраво одрастање дјеце.

- Сарадњу са Бадминтон савезом БиХ почели смо 2008. године и реализовали смо је кроз пројекат школе бадмионтона - додала је Бјељац.

В. П.

Прикупљање помоћи за угрожене

Савјет мјесне заједнице Старчевица организује акцију прикупљање прехрамбених артикала и слаткиша за социјално угрожене породице из ове МЗ.

- Позивамо све грађане Бањалуке да за своје суграђане донирају со, уље шећер, конзерве и друге прехрамбене артикле - поручили су из ове МЗ.

Додају да се донације могу испоручити сваки дан од 12 до 17 часова у просторијама МЗ Старчевица у улици Ђеде Кецмановића број 1.

В. П.

Питали смо суграђане Да ли треба чешће контролисати учеснике у саобраћају?

Појачати контроле возача

ДИЈАНА КУСИ, запослена

Сматрам да треба додатно појачати контроле возача ноћу и у вријеме викенда јер тада омладина излази у град и вози у алкохолисаном стању. Пијани возачи најчешћи су узрок саобраћајних несрећа на путевима. Потребно је контролисати и исправност аутомобила јер их има много неисправних.

ДРАГАН АБУТОВИЋ, пензионер

Потребне су чешће контроле и провјере учесника у саобраћају. Једино са појачаним контролама, на свим путним правцима, смањиће се саобраћајне несреће и возачи ће опрезније возити. Велики је број пијаних возача који изазивају саобраћајке, па њих треба посебно казнити.

ПЕТАР АМИЦИЋ, запослен

Контроле у саобраћају свакако треба појачати. Свједоци смо да у посљедње вријеме има све већи број саобраћајних несрећа којима је узрок алкохолисано стање возача. Поред честих контрола потребне су и строже казне за починиоце прекршаја у саобраћају.

ЈАСМИНКА ПРЕСЕЉ, радник

Наредни мјесец ће бити доста празника, а то значи пуно славља са доста алкохола.
Чешће контроле су сигурно неопходне јер сигурно ће бити одређен број оних возача који се неће придржавати правила да не смију конзумирати алкохол и возити.

ПРИПРЕМИЛА С. АМИЦИЋ

ФОТО: В. П.

Култура

КЊИГА ПО НАШЕМ ИЗБОРУ

Боро Капетановић
ХЕРОЈИ ДОСАДЕ

Објављен културни стрип

"Џеремаја" пред српским читаоцима

БЕОГРАД - У Европи, па и Србији, вјероватно не постоји љубитељ стрипа који није чуо за Хермана, белгијског стрип аутора познатог по серијалима "Торњеви Боа Морије", "Команчи", а прије свих "Џеремаја".

Издавачка кућа "Чаробна књига", која се специјализовала као издавач жанровске литературе, да би се послије деценије рада отиснула у, за ову средину, опасне и неисплативе воде - стрип, управо је објавила прве три свеске "Џеремаје" у једном тому, на луксузном папиру, у боји, тврдом повезу и са добрим предговором.

БЕОГРАД

Представа "Опомена" на репертоару

БЕОГРАД - Представа Бранислава Лечића "Опомена - десет година после Зорана Ђинђића" уврштена је у редовни репертоар сцене "Стаменковић" у Установи културе Палилула, гдје ће вечерас бити изведена први пут од премијере одржане прошлетос у Центру "Сава", јавиле су агенције. За ову музичко-сценску алегорију Лечић потписује режију, продукцију и уобличење текста, у сарадњи с драмском ауторком Бранославом Илић, а појављује се и као један од актера, заједно са 16 младих глумаца.

- Циљ овог ауторског дела је да унесе идеје Ђинђића у наш свакодневни живот - поручио је Лечић.

ФИЛМ

"Вук" у биоскопима

БЕОГРАД - Филм Мартина Скорсезеа "Вук са Волстрита", са Леонардом Дикаприом у насловној улози, од 26. децембра биће у српским биоскопима, најавили су дистрибутери. Ново остварење славног редитеља, према оцјени критичара, равно је филмовима које су Скорсезе и Дикаприо већ радили заједно - "Авијатичар", "Двострука игра", "Затворено острво".

Дикаприо игра младог брокера Џона Белфорта који је у 26. години постао мултимилионер. Опијен славом, новцем и лијепим женама, Белфорт се од финансијског генија претвара у озлоглашеног преваранта који је на путу да потпуно уништи свој живот.

Коларчева задужбина у Београду

Одржан концерт "Његош и музика"

БЕОГРАД - Поводом обиљежавања 200. годишњице рођења Петра Другог Петровића Његоша, у Коларчевој задужбини у суботу увече је одржан концерт "Његош и музика", јавиле су агенције.

Композиције инспирисане најсугестивнијим стиховима и прозом великог пјесника Његоша извели су хорови "Обилић" - АКУД "Крсмановић" и "Колегијум музикум", те Симфонијски оркестар Опере и театра "Мадленијанум" под диригентском управом Даринке Матић-Маровић.

Солисти на концерту посвећеном Његошу били су Оливера Тичевић, сопран, Михајло Шљивић, бас и Срђан Сретеновић, виолончело.

Одржан концерт женског камерног хора "Бањалучанке"

Са свечаног концерта у Банском двору
ФОТО: Г. ШУРЛАН

ПУБЛИЦИ ПРИРЕДИЛИ ВЕЧЕ ЗА ПАМЋЕЊЕ

Пјесма на крилима емоција

Послије једне од најуспјешнијих сезона у историји ансамбла и освајања значајних награда, концерт за суграђане испунио наша срца, рекао Матовић

ПИШЕ: АЛЕКСАНДРА МАЏАР
kultura@glassrpske.com

БАЊАЛУКА - Бурни аплаузи који су одјекнули у концертној сали Банског двора испратили су сваку ноту комплексних композиција умјетничке музике различитих епоха које је женски камерни хор "Бањалучанке" извео за своју вјерну публику.

Свечаном концерту, који је одржан у суботу увече и на којем су "Бањалучанке" поново "убиле" диригента Младена Матовића, присуствовали су представници јавног и културног живота, као и многи заљубљеници у умјетност.

- Још увијек се налазимо на крилима емоција, али по реакцијама присутних ово је у извођачком и програмском смислу засигурно један од наших најкомплетнијих и најуспјешнијих концерата изведених пред домаћом публиком - рекао је Матовић.

Додатна мотивација и инспирација расла је све вријеме концерта, јер како каже Матовић, привилегија је била наступати у препуној дворани, што је будило жељу да публици приреде вече за памћење.

- Послије једне од најуспјешнијих сезона у историји ансамбла и освајања значајних награда на међународним такмичењима у Њемачкој, Мађарској и Шпанији, концерт за наше суграђане испунио је наша срца - додао је Матовић.

Аплаузом је посебно награђено извођење афричке традиционалне пјесме "Кумбаја" из Конга, у којој се у улози солисте појавио диригент хора Младен Матовић.

ПОДРШКА

- Хор "Бањалучанке" директно се квалификовао на Свјетску хорску олимпијаду у Риги, као једини представник из Републике Српске и БиХ. Ако већ у Републици Српској имамо ансамбл који је уврштен на ранг-листу педесет најбољих камерних хорова свијета, онда и подршку таквом ансамблу треба ускладити са том констатацијом и омогућити његов даљи развој и напредак - нагласио је Младен Матовић.

МАТОВИЋ НАСТУПИО И У УЛОЗИ СОЛИСТЕ

Као солисти су наступили чланови хора Марија Дулић, Мирјана Калабић, Миона Граорац, Биљана Смиљић и Јелена Новковић. Клавирску пратњу пружио је Младен Јанковић, док се Свен Мехичић представио битбоксингом, а Зоран Вујић као перкусиониста.

Други дио концерта обухватио је популарнији репертоар и аранжмански атрактивне хорске обраде неких од највећих свјетских хитова популарне музике, међу којим су биле мелодије безвремених музичких састава "Queen", "ABBA", те познате нумере из чувених холивудских остварења.

Џоана Роулинг ради на позоришном комаду

Хари Потер на даскама

ЛОНДОН - Ауторка бестселер серијала о Харију Потеру Џ. К. Роулинг најавила је да ради на позоришном комаду о животу овог дјечака чаробњака прије доласка у школу магије Хогвортс, јавиле су агенције.

Роулинг је у саопштењу навела да ће комад "истраживати раније неиспричану причу о Хариј евим раним годинама када је био сироче и изгнаник", преносе острвски медији.

Ауторка ће бити и копродуцент представе заједно са продуцентима Сањом Фридман и Колином Календером. У саопштењу Роулингова наводи да ће сарађивати са писцем комада, али да неће сама написати сценарио. Још се не зна ко ће написати драму и ко ће је режирати, као ни када се очекује премијера.

ПРИЧА О ЖИВОТУ ПРИЈЕ ШКОЛЕ МАГИЈЕ

Романи Џоане Роулинг о Харију Потеру продати су у више од 450 милиона примјерака широм свијета и адаптирани су у осам хит филмова.

Берислав Благојевић

ТИШИ ОД ВОДЕ

"Муће" поново на малим екранима

ЛОНДОН - Нова епизода изузетно популарне енглеске серије "Муће" могла би да буде приказана на прољеће сљедеће године, након што су синови покојног оригиналног сценаристе Џона Саливана завршили сценарио заснован на једној његовој старој идеји, јавиле су агенције.

Глумац Дејвид Џејсон, који је у овој хумористичкој серији глумио Дел Боја, потврдио је да је добио копију сценарија, али да је још "врло нервозан" због тога и да га није прочитао. То би требало да буде прва емитована епизода од смрти писца Џона Саливана, који је умро 2011. године.

Укратко

Гварнеријус

Звуци обое љубитељима класике

БЕОГРАД - Гордана Јосифова Неделковска, обоиста, једна од најзначајнијих македонских умјетница, коју критика назива "префињеном пјесникињом обое", одржала је концерт у Центру лепих уметности "Гварнеријус", јавиле су агенције. Јосифова Неделковска је наступила са младом македонском пијанисткињом Еленом Атанасовском Ивановском.

Београд

"Књига утисака" пред читаоцима

БЕОГРАД - Издавачка кућа "Креативни центар" недавно је објавила необичну књигу за одрасле Славољуба Станковића и Славимира Стојановића - "Књигу утисака", јавиле су агенције. Симпатично илустрована књига са пошалицама, духовитостима и ситним животним мудростима, "Књига утисака" је урађена сведено, зналачки и у маниру "Оловка пише срцем" и "Добро дрво".

Бањалука

Концерт хора "Јединство"

БАЊАЛУКА - Концерт мјешовитог хора "Јединство" биће одржан сутра у 20 часова у великој концертној дворани Банског двора културног центра. Публика ће имати прилику да два сата ужива у репертоару овог хора, који својим аутентичним извођењем сваки пут одушеви љубитеље хорског пјевања. Концерт ће бити одржан под диригентском палицом Немање Савића.

А. М.

Београд

"Колибри" славе 50. рођендан

БЕОГРАД - Културни дјечији хор "Колибри", уз чије су пјесме одрастале генерације, ове године прослављa 50 година рада, јавиле су агенције. Хор, који је добио назив по најмањој птици на свијету, незадрживој у покрету, која асоцира на дијете, осим тога што прослављa пет деценија постојања, снимио је и свој четврти диск.

Томислав Петернек, бард српске новинске фотографије

Фотограф не смије да прескаче слова

Ако је фотографија квалитетна и има документарну вриједност, онда све буде како треба и на изложби, рекао Петернек

ПИШЕ: РАТОМИР МИЈАНОВИЋ
dopisnik@glassrpske.com

Томислав Петернек
ФОТО: АГЕНЦИЈЕ

ТРЕБИЊЕ - Изложба у Требињу ми посебно значи, јер ме за овај град веже једна успомена из 1992. године. Ручао сам у једној кући и направио фотографију која је обишла цијели свијет.

Рекао је ово за "Глас Српске" бард српске новинске фотографије Томислав Петернек, чија су дјела изложена у Галерији Академије ликовних умјетности у Требињу.

Мајстор фотографије требињској публици представио се фотографијама насталим у посљедњих пет година, а његови снимци били су својевремено на насловницама бројних елитних свјетских новина.

Петернек на југ Херцеговине није стигао случајно, јер је његов ученик талентовани требињски фотограф Реа Муцовић.

- Када је Реа стигла код мене у ателје, морала је да крене од почетка, пошто је моје тумачење да фотограф не смије да прескочи ниједно слово у азбуци. Тако је 30 дана радила само аналогну фотографију, да би научила лабораторијски посао, композицију и томе слично. Затим је прешла на дигиталну фотографију - казао је Петернек.

Истакао је да је Реа кренула добрим путем, да је одличан материјал и да су њени радови вриједни пажње.

- Жеља јој је била да направи изложбу на којој ће бити и дјела њеног оца, да се види одакле су њени фотографски коријени. Мислим да ћемо имати прилику да још много слушамо о Реи кроз године које долазе и изложбе које ће тек правити. Важно је да задржи писмо које сад има, да не лута у фотографији и важно је да та дјела имају своју вриједност данас и касније кроз историју - сматра Петернек.

Присјетио се занимљивих поставки које је радио разним поводима у различитим градовима.

- Било је интересантно када смо направили изложбу у Скопљу поводом 50 година од земљотреса. Ако је фотографија квалитетна и има документарну вриједност, онда све буде како треба. Те фотографије из Македоније имају своју емоцију. И дан данас људи заплачу кад виде те снимке - наводи Петернек.

Дао је савјет младим фотографима.

ПОДВОДНО СНИМАЊЕ

Иако је у пензији, Томислав Петернек и даље ради.
- Подводна фотографија је моја велика љубав. Ронио сам много и фотографисао, али сам и потрошио много новца на те активности. Међутим, све је било велико задовољство. Иако се и мој син бави фотографијом, стилови нам се разликују. Бјежи од мог печата и то је добро - казао је Петернек.

Томислав Петернек и Реа Муцовић

ТРЕБИЊКА РЕА МУЦОВИЋ ОДЛИЧАН УЧЕНИК

- Најважније је да фотограф буде поштен. Мора да сними све што се дешава, а да објави оно што му прихвате. Али, он се мора трудити да фотографије једног дана објави или бар да разгласи да оне постоје, да би историчари дошли у ситуацију да им такви снимци послуже као документ - навео је Петернек.

"Љепотица" у биоскопу

БЕОГРАД - Највећа балетна трупа свијета из Бољшог театра 22. децембра вратила се на платно биоскопа "Синеплекс" у Београду у сезони 2013/2014. приказивањем снимка балета "Успавана љепотица" из 2011. године у термину од 17 часова, јавиле су агенције.

Принцезу Аурору је на дан њеног рођења проклела зла вила и она на свој шеснаести рођендан пада у дубок сан. Пробудити је може само пољубац принца. Балет, настао према бајци Шарла Пероа, већ је својом извођењем 1890. године постигао невјероватан успјех међу публиком и критиком.

Избор за НИН-ову награду

БЕОГРАД - Најшири избор за НИН-ову награду за најбољи роман 2013. године обухвата 38 романа, али могуће је да се још неки наслов нађе међу њима, с обзиром на то да је рок за пријављивање кандидата 31. децембар, јавиле су агенције.

Међу ауторима у најширем избору су и ранији добитници НИН-ове награде: Светислав Басара, Гордана Ђирјанић, те Мирослав Јосић Вишњић. У најширем избору су и романи: "Бункер свинг" Мирјане Ђурђевић и Бранка Млађеновића, "Златно доба", Силване Хаџи-Ђокић, те "Жута кабаница" Ђорђа Бајића.

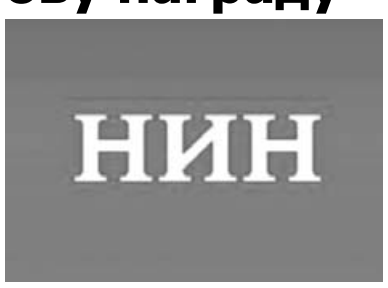

Разбибрига

••• Трач или истина

Иван ушушкао и изљубио Сару

Сара Трајановић и Иван Маринковић најинтригантнији су пар на имању. Они се час свађају, час мире, а Иван је изгледа научио да су најслађи они пољупци послије свађе, пишу српски медији.

Сара и Иван опет су се спорјечкали, па посвађали, а Сари није много требало да се размаше својим гласом и хистерише на Ивана. Они су свађу наставили у газдинској кући, пошто је Сара отишла да спава, а Иван је наравно потрчао за њом.

- Немој да си ми се више икад обратио! Ја сам од сада мртва за тебе! Теби је битно само да те публика чује како се дереш и како наређујеш, а кад ја треба нешто да кажем, ти ми не дозвољаваш - викала је Сара, а Иван је смиривао, па јој говорио да не приличе, да толико хистерише, а има само 22 године.

- Зато те моја мама ни не воли - казала му је бијесна Сара, а Иван одговорио да он нема ништа са њеном мамом. Потом су њих двоје спустили лопту, Сара се ућутала, а Иван сједио поред ње и ушушкавао је. Када се увјерио да јој више није хладно и да је спремна за починак, он је пољубио за лаку ноћ, а Сара се није бунила.

ХОРОСКОП

Ован (21.3 - 20.4)

Жеља за доминацијом и захтјеви који се тренутно пред вас постављају захтијевају да о свему добро размислите. Морате бити умјеренији и одмјеренији него што је својствено вашој природи. Али шта да се ради? Само уколико будете бирали ријечи и поступке, можете профитирати. У противном, проблеми се умножавају.

Бик (21.4 - 20.5)

У фази сте размишљања о бизнису и парама. Иако теже долазите до циља, биће све онако како сте замислили. Имате подршку планета. Дјествујте муњевито како бисте остварили максимум. Извјесна ситуација захтијева штедњу, па морате да смањите своје потрошачке апетите. Могући су проблеми везани за исхрану и лијекове.

Близанци (21.5 - 20.6)

У потрази за разноликошћу можете претјерати. Уколико будете размишљали о путовањима и пословима који захтијевају истрајност, бићете задовољни; али ако се окренете рјешавању ствари за које нисте надлежни, а које се тичу укућана и пријатеља, само ћете се нервирати. Окрените се себи и сопственим задовољствима.

Вага (23.9 - 22.10)

Незадовољни сте. Недостају вам чврстина и упорност да се изборите за оно до чега вам је стало. Најлакше је кукати и бити незадовољан. Зар нисте размишљали о томе да треба максимално да се ангажујете. Шансе да дођете до оног до чега вам је стало веће су него што мислите. Морате више да радите, а мање да причате.

Шкорпија (23.10 - 22.11)

Свјесни сте да сте улетјели у емотивну заблуду или да сте о неким људима гајили погрешне представе. Разочарање је само плод ваше неопходности. Али, шта да се ради? Окрените се рјешавању важног здравственог питања, јер је сљедећих дана оно на првом мјесту. Све остало може да сачека.

Стријелац (23.11 - 20.12)

Изузетно активан и занимљив дан. Пожељно је оставити мало времена и за одмор, јер ће бити доста и физичког и психичког изнуривања. Посједујете одличну моћ регенерације, мада сте на моменте и спутани. Стрпите се кад је новац у питању. Очекујте га ускоро.

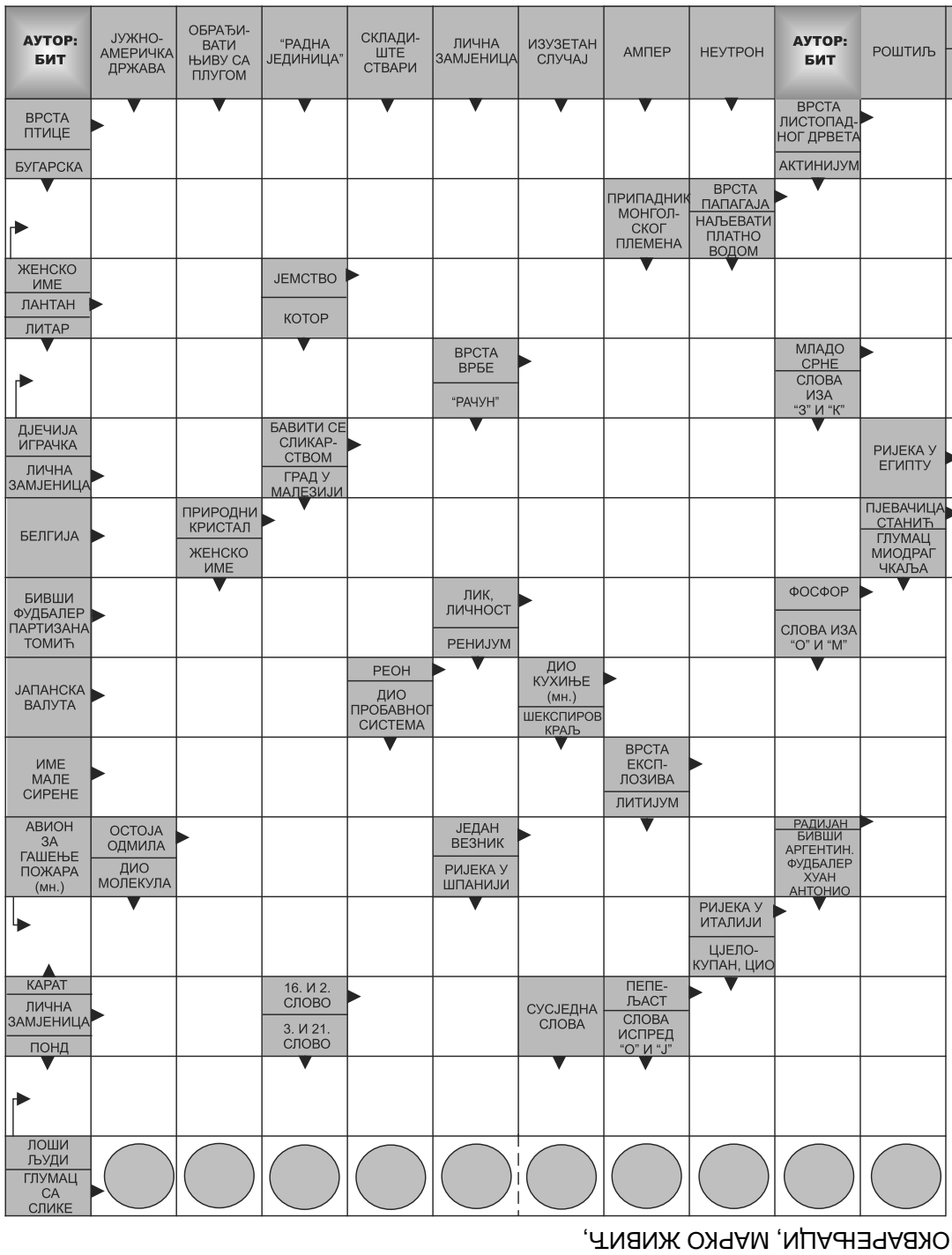

Судоку

У празна поља распоредите бројеве од 1 до 9 али тако да у сваком реду и колони буду различити бројеви, а исто тако и унутар сваког квадрата 3x3.

Тежина:тешко

		9		8			6	
					6			
3						5	7	
				1				
4		5				8		1
				5				
8	3							4
			5					
	6			4		3		

Рјешење

7	1	9	3	8	5	4	6	2
2	5	8	4	7	6	1	3	9
3	6	4	1	2	9	5	7	8
9	7	3	8	1	2	6	4	5
4	2	5	6	3	7	8	9	1
6	8	1	9	5	4	7	2	3
8	3	2	7	6	1	9	5	4
1	4	7	5	9	3	2	8	6
5	9	6	2	4	8	3	1	7

РЈЕШЕЊЕ: Б, КОРМОРАН, ГРАБ, БОРЈАНА, АРАРА, ЈА, ГАРАНЏИЈА, ЈУТКА, ИВА, ЈАНЕ, МИ, ЦРТАТИ, НИЛ, Б, МИНЕРАЛ, АНА, ИВАН, ТИП, П, ЈЕН, Р, НАПЕ, АРИЈЕЛ, ТНТ, ОЛЕ, ИЛИ, Р, КАНАЂЕРИ, ПО, ТИ, ЊБ, СИВ, ПОКВАРЕЊАЛИН, МАРКО ЖИВИЋ,

Рак
(21.6 - 20.7)

Радознали сте и несташни. Изузетно вам прија обављање више послова истовремено, али и километарски телефонски разговори. Са Близанцем остварујете успјешну сарадњу на свим пољима, под условом да сте спремни да саслушате његове жалопојке. Жеља за самоћом засад је конструктивна. Пуните батерије.

Лав
(21.7 - 21.8)

Пред вама је неуморан стваралачки рад. Себи сте, а да тога нисте ни свјесни, задали више него што можете да урадите, па отуда потиче нервна раздражљивост. Уколико се колебате између Водолије и Шкорпије, одлучите се за Бика. Он је тренутно особа која може најмање да вас оптерети личним проблемима.

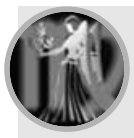

Дјевица
(22.8 - 22.9)

Стрпљиво приводите крају један по један посао. Прија вам самоћа, тако да нећете дозволити околини да само прави промају. Размишљате о путовању и неким стварима које су остале недоречене, а тичу се извјесног догађаја. Пошто су могући здравствени проблеми везани за јетру, савјетује се умјереност у исхрани.

Јарац
(21.12 - 19.1)

Ко се очара, тај се и разочара. Могућ је непријатан догађај везан за особу коју сте сматрали пријатељем. Партнер такође чини све да вам загорча живот. Само уколико се ослоните на властите потенцијале, можете бити задовољни. Све што долази од других до те мјере је сумњиво да захтијева детаљно преиспитивање.

Водолија
(20.1 - 18.2)

Уживајте док можете. Срећа вас прати на сваком кораку, имали ви за њу конкретног оправдања или не. Са Лавовима настојите да се усагласите, али тешко. Стога се окрећете Стријелцима. У њиховом друштву проводите занимљиве тренутке. Можда би требало чешће себи да приуштите то задовољство?

Рибе
(19.2 - 20.3)

Озбиљан и истрајан рад може вас учинити срећним. Уколико планирате посјету љекару или сусрет са установама затвореног типа, прави је моменат. У осталом сегментима живота могућа су разочарања, настала као посљедица преосјетљивости и идеализације. Љубав је у другом плану, а доминантна комуникација у првом.

Пита Црногорац дјевојку:
- Ће живиш мала!?
А она ће на то:
- У блоку 5.
Црногорац:
- Добро нијеси рекла у свесци на квадратиће, јадо!

ГЛАСОВА КУХИЊА

Филети на поврћу

500 г филета (лист, ослић),
4 кашике маслиновог уља,
сок од лимуна,
бибер, со, 2 парадајза,
1 плави патлиџан,
1 главица црног лука,
1 црвена љута папричица,
1 кашика сјемена слачице,
2 кашике маслиновог уља,
250 г киселог млијека,
першунов лист

Рибље филете исјећи на мање комаде. Прелити соком од лимуна, посолити и побиберити.
Плави патлиџан опрати, исјећи на коцке и ставити га у хладну воду да одстоји десет минута. Врелом водом прелити парадајз, ољуштити и очистити од сјемена, па исјецкати.
У посуди без уља препећи сјеме слачице.
Оциједити плави патлиџан, па га посушити чистом крпом.

Цијена ручка
8,4 КМ

У тави загријати двије кашике уља. Пропржити исјецкан лук, исјецкану папричицу, парадајз и патлиџан.
Прелити са 50 мл воде. Поклопити тигањ и крчкати око десет минута. Посолити и побиберити.
Посебно загријати четири кашике уља, па пржити рибу са сваке стране по пет минута. Поврће скинути са ватре и умијешати кисело млијеко и слачицу. Сервирати поврће, па рибу преко поврћа. Ручак је за четири особе.

Пошаљи рецепт recept@glassrpske.com

Временска прогноза

Током дана топлије

У Републици Српској ујутро без мраза, осим слабог на истоку, у котлинама и на висоравнима. На сјеверозападу и сјеверу нешто више облака, у већини предјела ведро, а током дана сунчано. Највиша дневна температура ваздуха од 7 до 12 степени, на југу и степен два виша, а на планинама до 5 степени. На сјеверозападу Српске очекују се температуре од 3 до 10 степени, на сјеверу од 1 до 11 степени, у источним предјелима од 2 до 8 степени и на југозападу Српске од 1 до 9 степени Целзијуса.

Бањалука

Макс.	10 °C
Мин.	-2 °C

Суво и вјетровито

На сјеверу Србије максимална температура 5, а минимална -4 степена. Вријеме мирно и без падавина, са слабим југоисточним вјетром. На истоку максимална температура 6, а минимална -3 степена. Падавине се не очекују. Дуваће повјетарац југозападног правца. На југу Србије највиша температура 12, а јутарња 0 степени. Могућа слаба пролазна киша током дана. Вјетар слаб, југозападни. На западу максимална температура 13, а минимална 0 степени. Без падавина, са слабим вјетром. На Копаонику - 4 степена.

Београд

Макс.	8 °C
Мин.	0 °C

Метрополе

Љубљана	7	Берлин	6	Истанбул	6	Париз	10
Загреб	4	Беч	6	Копенхаген	5	Праг	6
Подгорица	12	Братислава	5	Лисабон	8	Рим	12
Скопље	5	Брисел	8	Мадрид	9	Софија	5
Амстердам	7	Будимпешта	4	Минхен	8	Стокхолм	3
Атина	14	Букурешт	5	Москва	2	Варшава	6

ПРОГНОЗА У СЉЕДЕЋИХ ПЕТ ДАНА

ALADIN.INFO

Понедјељак	Уторак	Сриједа	Четвртак	Петак
6° / -2°	7° / -2°	6° / -4°	5° / 0°	6° / -1°
Промјенљиво	Облачно	Промјенљиво	Киша	Облачно

савјет дана

корисно за све

Опрез са цигаретама

Истраживачи познатог шведског Каролинска института тестирали су функцију плућа 392 близанца. Они су жељели да открију утицај генетских фактора на ризик пушача за хроничну опструктивну болест плућа, с обзиром на то да су ранија истраживања показала да се ова болест развија само код појединих људи. Изгледа да су жене подложније посљедицама штетних фактора пушења на дисајни систем.

Лијек против старења

Заборавите на магичне креме. Прави лијек против старења наћи ћете у вашем фрижидеру. Бобичасто воће, вишње, нар су намирнице богате антиоксидансима и прави су лијекови против старења, будући да спречавају разлагање колагена у кожи и запаљенске процесе који доприносе стварању бора. Такође, ово воће је богато витамином Це.

Фељтон

ФИЛОЗОФИЈА СЛОБОДЕ

Одговорности није ствар карактера

10

Слободан је само независан човјек

Нико себе не може створити ни из чега. Ми имамо мноштво схватања о свијету и самима себи, и низ вриједности и склоности. Да би човјек био слободан актер нечега, његови поступци морају потицати од њега и бити израз онога што је он сам

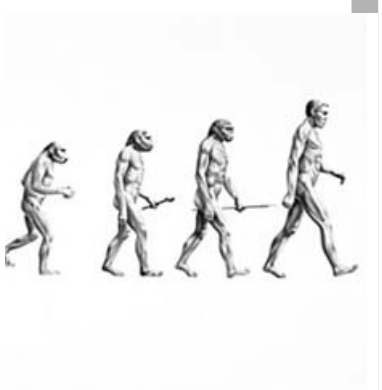

Онај ко би желео да ни из чега створи самог себе биће исти као и Човјек из подземља Достојевског, који сматра да је слобода могућа само под претпоставком потпуне независности од сваке замисливе власти или силе

ЛАШ ФР. Х. СВЕНСЕН

Интересовања се мењају. Оно за шта се човек тренутно интересује не мора бити подударно с неким прошлим или будућим интересовањем.

Истовремено је за Франкфурта кључно да човекова интересовања нису непосредно подвргнута његовој вољи, нити да се могу мењати. Човеково најосновније интересовање мора бити нешто неизбежно. Само ако поседује такав облик нужности, интересовање може послужити као основ конкретног смисла у животу, тврди он.

Аристотел тврди да нико не може избећи да се понаша у складу са својим карактером, али и то је ипак у извесном смислу својевољно, јер смо ми сами делимично проузроковали сопствени карактер. Хари Франкфурт експлицитно одбија аристотеловску теорију и тврди да одговорност за сопствени карактер - и поступке које изазива - није питање стварања или узроковања тог карактера, већ о "преузимању одговорности за њега".

ИЗГРАДЊА СЕБЕ

Франкфуртове нужности воље везују човека тиме што он не може желети ништа што већ не жели. То се ипак не доживљава као нешто наметнуто, јер човек и не жели ништа друго. Сартровски речено, у Франкфуртовој теорији има превише чињеница а премало трансценденције. Више егзистенцијалистичко или либертаријанско становиште признало би да је јаство у великој мери нешто дато, и да га појединац у извесном смислу мора присвојити, признајући да је аутономно, али ће либертаријанац ипак тврдити да актер мора имати способност да превазиђе то што је дато, да преобликује и редефинише самог себе, полазећи од радикалног избора. По Франкфуртовом виђењу, могућност таквог радикалног избора уопште није предуслов аутономије, већ напротив, нешто што подрива могућност аутономије. У ситуацији у којој јаство (ја) не би већ било дато, у којој не би било граница људске воље, човек не би могао да се оријентише и не би имао критеријуме за избор јаства. Проблем је у томе што Франкфурт поставља оштру дихотомију у којој је јаство (ја) или у потпуности дато, или сасвим независно од сваке датости.

Нико себе не може створити ни из чега. Ми имамо мноштво схватања о свету и самима себи, и низ вредности и склоности. Тек се за шачицу тих схватања, вредности и склоности иоле разумно може рећи да су изабране. Свакако да имамо способност да много шта од тога размотримо и променимо - као када се лишимо неке предрасуде, или научимо да волимо неко јело - али је то опет нешто што можемо учинити само полазећи од других склоности, вредности и схватања која у суштини нисмо бирали.

Стварање себе ex нихило једноставно није могуће, и ако захтевамо да јаство у потпуности мора бити ствар избора како би човек био слободан, захтевамо нешто што се никада не може остварити. Свако стварање и модификација јаства мора се одиграти на основу нечег већ датог. Не можемо модификовати само склоности првог реда, већ и другог, полазећи од склоности трећег реда. Али ће се и те склоности трећег реда заснивати на некој датости и никада нећемо бити у стању да донесемо безуслован избор који се не гради на већ постојећим схватањима и склоностима.

Без слободе изражавања не бисмо имали демократију. Увијек бисмо имали псеудодемократију у којој грађани имају право гласа, али ако не могу слободно образовати своје мишљење, она неће бити истински демократска, јер ће јој недостајати сам процес који представља срж демократије. Срж слободе изражавања је једноставно да човјек има слободу да се јавно изрази. Свака разумна дискусија о слободи изражавања подразумијева да она има извјесна ограничења. У расправама о слободи изражавања најчешће се првенствено истиче улога коју државне санкције могу или треба да имају.

ДЕМОКРАТИЈА

Либерална демократија се заснива на критици, на томе да сви грађани имају право да искажу свој став о смјеру у којем се друштво развија, и истакну оно што сматрају погрешним. У овом фељтону аутор покушава да освијетли многе димензије демократије - од онтолошких или метафизичких до политичких и личних ставова и интереса. Једна од полазних идеја ове теме јесте да наше потешкоће с разумијевањем слободе дјелимично проистичу из мијешања различитих појмова о слободи, властитој обавези и одговорности за оно што је речено.

ИСТИНСКА СЛОБОДА

Онај ко би желео да ни из чега створи самог себе биће исти као и Човек из подземља Достојевског, који сматра да је слобода могућа само под претпоставком потпуне независности од сваке замисливе власти или силе. Поступак је за њега слободан само ако се не може објаснити никаквим спољним утицајем.

Пошто свој разум и осећања доживљава као последице таквог утицаја, истински слободни поступци не смеју зависити од њих. Из тога следи да истински слободни поступци не смеју полазити од актерових жеља, склоности и вредности. Али то је далеко од нашег схватања слободног актера који извршава слободне поступке. Да бих био слободан актер, моји поступци морају у неком смислу потицати од мене и бити израз онога што јесам.

А то што јесам не може се, међутим, схватити полазећи од мене самог, апстрахованог из окружења. Како је то Чарлс Тејлор формулисао: "Свој идентитет могу дефинисати само на основу феномена који нешто значе. Али искључење историје, природе, друштва, потребе солидарности, свега што не налазим у самом себи, значи елиминацију свих кандидата за оно што има значење".

Слобода је у крајњој линији слобода жртвовања за своја интересовања, а она никада не настају у вакууму. Али човек има способност да поразмисли о својим интересовањима, да се запита да ли треба да их има и како ће се жртвовати за њих. Тако дефинише оно што јесте.

(Наставиће се)

Догодило се на данашњи дан

23. децембар 1777. године

Рођен Александар I Романов

Рођен је руски цар Александар I Романов, који је током владавине од 1801. спровео либералне реформе и територијално проширио Русију припојивши Финску, велике дијелове Пољске и Бесарабију. Послије Наполеоновог неуспјешног похода на Русију 1812. уништио је његову војску у повлачењу, а 1814. тријумфално је ушао у Париз гдје су вођени мировни преговори послије Наполеонове капитулације. Александар је био барем у својој глави главни заговорник модернизације државе. Он се током првог дијела владавине дивио Наполеоновим реформама иако га је сматрао европским господарем рата.

23. децембар 1947. године

Израђен први транзистор

У америчкој фирми "Бел лабораторије" први пут је показана нова активна електронска компонента под називом транзистор, која ће направити револуцију у свијету електронике, подстаћи минијатуризацију, смањити цијене и потиснути из употребе до тада уобичајене вакуумске цијеви. Премда је било и ранијих истраживања, заслуга за откриће транзистора припала је 1947. године Вилијаму Шоклију.

Први транзистори били су изведени од дотираног германијума, а први силицијумски транзистор произвела је компанија "Texas Instruments" 1954. године.

23. децембар 1953. године

Стријељан Лаврентије Берија

Стријељан је бивши шеф злогласне совјетске политичке полиције НКВД и потпредсједник совјетске владе Лаврентије Берија, кључна личност у Стаљиновим "великим чисткама". Осуђен је на смрт под оптужбом да је ковао завјеру с циљем да наслиједи Стаљина. Током Другог свјетског рата је преузео одговорност за главна унутрашња питања, користећи милионе људи које је НКВД затворио у радне логоре за ратну производњу. Послије рата био је задужен за разне етничке мањине оптужене за сарадњу са окупатором, укључујући Чечене, Ингуше, Кримске Татаре и Нијемце са Волге који су уз знатне жртве били депортовани у совјетску централну Азију.

Тужним срцем јављамо родбини, пријатељима и комшијама да је у суботу, 21.12.2013. године
у 79. години живота преминула наша драга

ГОСПА (Бранка) ГАЈИЋ

Сахрана ће се обавити у понедјељак, 23.12.2013. године на мјесном гробљу у Славићкој у 13 часова.
Ожалошћени: супруг Живко, синови Слободан, Зоран, Драган и Драгољуб, кћерка Драгица, брат Марко, сестре Миљка, Мирославка и Драгица, снахе Милкица, Мира и Јасминка, зет Милутин, унучад те остала родбина, комшије и пријатељи 38502 А-8 Г

Посљедњи поздрав драгој мајци

ГОСПИ

од сина Слободана, снахе Милкице, унука Милице и Слободанке.
38502 А-3 Г

Посљедњи поздрав драгој мајци

ГОСПИ

од сина Зорана.
38502 А-3 Г

Дана 23.12.2013. године навршава се 20 година
од погибије вољеног брата и ујака

НИКЕ - НИНЕ (Владе) ТЕШАНОВИЋА

Увијек си у нашим срцима.
Сестра Рада и сестрић Никола Свитлица
38277 А-8 М

Посљедњи поздрав нашој драгој

МИЛИЦИ КИКЛИЋ

Ожалошћени: супруг Недељко, син Златко, кћерке Јоргина, Љиљана и Богдана, снаха, зетови, унучад и праунучад.
38503 А-8 Г

Помен

АНЂЕЛКО МАНДИЋ

23.12.1994 - 23.12.2013.

У срцима нашим трајеш
и снагу нам нову дајеш.
Твоји најмилији
38338 А-4 М

Посљедњи поздрав драгој мајци

МИЛИЦИ КИКЛИЋ

од кћерке Љиљане, зета Томаса и унуке Татјане.
38503 А-3 Г

oglasi@glassrpske.com

Посљедњи поздрав драгој мајци

ГОСПИ

од сина Драгана, снахе Мирославке, унучади Николе и Марије.
38502 А-3 Г

Посљедњи поздрав драгој мајци

ГОСПИ

од сина Драгољуба, снахе Јасминке, унучади Јоване и Стефана.
38502 А-3 Г

Посљедњи поздрав драгој мајци

ГОСПИ

од кћерке Драгице, зета Милутина, унука Снежане, Милене и Стојице.
38502 А-3 Г

Посљедњи поздрав драгој мајци

МИЛИЦИ КИКЛИЋ

од сина Златка, снахе Ковиљке, унучади Бориса, Бојана и Љиљане.
38503 А-3 Г

Посљедњи поздрав драгој мајци

МИЛИЦИ КИКЛИЋ

од кћерке Богдане, зета Милоша, унучади Бошка и Недељка.
38503 А-3 Г

ПОСЈЕТИТЕ НАШУ WEB СТРАНИЦУ
www.glassrpske.com

Дана 24.12.2013. године навршава се пет тужних година
од када није са нама наш драги

ИЛИЈА МАКСИМОВИЋ

Тога дана у 11 часова посјетићемо његову вјечну кућу. С љубављу те носимо у срцу и с поносом се сјећамо твоје доброте, љубави и племенитости.
Твоји најмилији: супруга Лепа, син Мирослав, кћерка Гордана, снаха Рада и унучад Тамара, Андреј и Викторија

38459 Б-5 Г

ПЕТАР РАЧИЋ

1978-2013.

Године пролазе, љубав, понос и поштовање које си у нас уградио остају.
Породица
38504 А-6 Г

Посљедњи поздрав Слободановој мајци

ГОСПИ ГАЈИЋ

Илинка
Лолић
38506 А-5 Г

Посљедњи поздрав драгој мајци

МИЛИЦИ КИКЛИЋ

од кћерке Јоргине, зета Десимира, унучади Дариа, Дијане и Живане.
38503 А-3 Г

Посљедњи поздрав Слободановој мајци

ГОСПИ ГАЈИЋ

Мирослав и Дивна Предраговић са породицом
38506 А-3 Г

Посљедњи поздрав Слободановој мајци

ГОСПИ ГАЈИЋ

Миленко Момић са породицом
38506 А-3 Г

Посљедњи поздрав драгој супрузи

МИЛИЦИ КИКЛИЋ

од супруга Недељка.
38503 А-3 Г

Посљедњи поздрав Слободановој мајци

ГОСПИ ГАЈИЋ

Раденко и Вера Кудра са породицом
38506 А-3 Г

ДНЕВНИ ЛИСТ РЕПУБЛИКЕ СРПСКЕ
Глас Српске
БАЊА ЛУКА
www.glassrpske.com
маркетинг
051/231-081

У понедјељак, 23.12.2013. године навршава се година дана откако више није са нама наш драги отац, супруг, деда и прадеда

СЛОБОДАН (Дмитра) ДАКИЋ

1925-2012.

Драги наш, заувијек си у нашим срцима.
Твоји: супруга Марија и кћерке Љубинка и Рада са породицама

38507 Б-2 Г

Дана 23.12.2013. године навршава се шест тужних мјесеци од када нас је напустио наш драги

МИЛОРАД (Вида) ПОПОВИЋ

Много нам недостајеш.
Твоји: супруга Блаженка, кћерка Николина, зет Бранислав и унук Матеј

А-5 38508 Г

Глас Српске ДНЕВНИ ЛИСТ РЕПУБЛИКЕ СРПСКЕ
БАЊА ЛУКА www.glassrpske.com
служба читуља 051/223-210
mail: fotosicitulje@gmail.com
Читуље и мале огласе можете предати сваки дан (осим суботом) од 8 до 17 часова
Краља Петра I Карађорђевића 59 (занатски центар Ханиште)

www.glassrpske.com
Глас Српске
marketing@glassrpske.com
oglasi@glassrpske.com

ОБАВЈЕШТЕЊЕ

Глас Српске NEZAVISNE novine

In memoriame и мале огласе можете предати

у улици Краља Петра I Карађорђевића (Занатски центар Ханиште)

051/223-210
e-mail: fotosicitulje@gmail.com

мале огласе за NEZAVISNE novine можете предати и у киоску К39 код хотела "Палас"

IN MEMORIAM (читуље) можете предати

БАЊА ЛУКА	Краља Петра I Карађорђевића 59 051/223-210 mail: fotosicitulje@gmail.com
ЧЕЛИНАЦ	Челиначке новине 065/958-202
КОТОР ВАРОШ	051/785-266
НЕЗАВИСНЕ НОВИНЕ Д.О.О. ИПЦ САРАЈЕВО	ул. Загребачка 20/3 (зграда Шумарског факултета) 033/653-953
ИСТОЧНО САРАЈЕВО	- ИНТЕРНАЦИОНАЛ ПРЕС (дворана Славија) 057/343-097 - ЕРМЕКС 057/318-323 - Књижара Internacional press Пале (тржни центар "Том" Пале) 057/225-880
ДОБОЈ	Глас комуна 053/226-853
БРАТУНАЦ	056/410-418 065/890-830

Оглас

Дужина вашег огласа не смије да прелази 150 словних мјеста, с тим да не користите скраћенице и обавезно користите размаке између ријечи и зареза.

Оглас за рубрику „лични контакти“ предаје се у служби огласа, лично уз обавезну легитимацију.

Оглас marketing 051/231-085

Ваше мале огласе можете слати путем SMS-а и MMS-а на сљедеће начине:

OGL затим размак, па текст вашег огласа ако желите да ваш оглас буде објављен у сљедећем издању „Оглас“ - цијена SMS поруке 0,55 КМ

2OGL затим размак, па текст вашег огласа ако желите да ваш оглас буде објављен у сљедећа два броја „Оглас“ - цијена SMS поруке 0,99 КМ

4OGL затим размак, па текст вашег огласа ако желите да ваш оглас буде објављен у сљедећа четири броја „Оглас“ - цијена SMS поруке 1,65 КМ

OKV затим размак, па текст вашег огласа ако желите да ваш оглас буде објављен уоквирен у наредном издању „Оглас“ - цијена SMS поруке 2,20 КМ

NEG затим размак, па текст вашег огласа ако желите да ваш оглас буде објављен у негативу у наредном издању „Оглас“ - цијена SMS поруке 2,20 КМ

Фото оглас - цијена MMS поруке 4,00 КМ

ПРОДАЈ, КУПИ, ОГЛАСИ!
СВАКЕ СРИЈЕДЕ У „ГЛАСУ СРПСКЕ“
www.oglas-glas.com

ЛУТРИЈА Републике Српске

ТВ БИНГО ON LINE

ЛУТРИЈА Републике Српске

ПРИВРЕМЕНИ ИЗВЈЕШТАЈ о резултатима игре на срећу

ТВ БИНГО ДЕВЕТКА И СУПЕРЦЕКПОТ коло 12 дана 18.12.2013 **БИНГО-ЛОЗ**

ПО РЕДОСЛИЈЕДУ ИЗВЛАЧЕЊА |				ДОБИТНА КОМБИНАЦИЈА				
А	19	17	14	А	14	17	19	СУПЕРЦЕКПОТ :
Б	28	26	22	Б	22	26	28	ПАР
Ц	38	34	33	Ц	33	34	38	

ДОБИТНА КОМБИНАЦИЈА					
7	3	9	9	8	
	8	7	9	8	
		9	4	3	
			6	1	
				5	БИНГО-ЛОЗ

	БИНГО ДЕВЕТКА	СУПЕРЦЕКПОТ
КОНАЧНА УПЛАТА за коло игре *(КМ)* :	1,257.00	469.00
ФОНД ДОБИТАКА за к.(60% уплате):	754.20	281.40

	БИНГО-ЛОЗ
КОНАЧНА УПЛАТА за коло игре *(КМ)* :	344.00
ФОНД ДОБИТАКА за к.(60% уплате):	206.40

ИЗВЈЕШТАЈ О БРОЈУ, ИЗНОСИМА И ФОНДОВИМА ДОБИТАКА

	БИНГО ДЕВЕТКА		СУПЕРЦЕКПОТ	
Врсти добитка	*Број добитака*	*ИЗНОСИ ДОБИТАКА (КМ)*	*Број добитака*	*ИЗНОСИ ДОБИТАКА (КМ)*
ДЕВЕТКА	0	0.00	0	0.00
ШЕСТИЦА	0	0.00	0	100.00
НУЛА	30	4.00	7	4.00
ТРОЈКА	99	2.00	27	2.00

БИНГО-ЛОЗ			
Врсти добитка	*Број добитака*	*ФОНД (КМ)*	*ИЗНОСИ ДОБИТАКА*
ПЕТ (5)	0	0.00	0.00
ЧЕТИРИ (4)	0	0.00	500.00
ТРИ (3)	1	50.00	50.00
ДВА (2)	5	25.00	5.00
ЈЕДАН (1)	86	43.00	0.50

РЕКАПИТУЛАЦИЈА
УКУПАН БРОЈ ДОБИТАКА И ИЗНОСА

	ОСНОВНА ИГРА			СУПЕРЦЕКПОТ		
Врсти добитка	*Број*	*ФОНД (КМ)*	*ИЗНОСИ (КМ)*	*Број*	*ФОНД (КМ)*	*ИЗНОСИ (КМ)*
ДЕВЕТКА	0	0.00	0.00	0	0.00	0.00
ШЕСТИЦА	0	0.00	100.00	0	0.00	200.00
НУЛА	23	92.00	4.00	7	56.00	8.00
ТРОЈКА	72	144.00	2.00	27	108.00	4.00

ФОНД :	ГАРАНТОВАНИ У КОЛУ	ПРЕНОС У СЉ.КОЛО
ДЕВЕТКА	10,000.00	4,062.32
СУПЕРЦЕКПОТ	10,000.00	2,854.20
БИНГО ЛОЗ ПЕТ	5,000.00	1,335.80
РЕЗЕРВНИ ФОНД	25,000.00	25,613.88

Рок за исплату добитака за коло 12 је 23.02.2014

БИНГО ДЕВЕТКА	*Број добитне потврде*	СУПЕР ДЕВЕТКА	*Број добитне потврде*	БИНГО ЛОЗ ПЕТ	*Број добитне потврде*

Чланови жирија: Сњежана Кнежевић
Душанка Звонар
Нада Мишић

ЛУТРИЈА Републике Српске

ЛОТО ON LINE

ЛУТРИЈА РЕПУБЛИКЕ СРПСКЕ

У 100. КОЛУ 17.12.2013 ГОД. ИЗВУЧЕНИ СУ СЉЕДЕЋИ БРОЈЕВИ:

ЛОТО

2	4	5	8	23	29	30

ЛОТО +

4	9	12	18	20	23	34

JOKER 730908

ВРСТА	СВИ	РС	ИЗНОС ДОБИТКА (КМ)
7	0	0	0
6	21	3	2.333,93 КМ
5	651	60	75,29 КМ
4	10413	1051	11,00 КМ
3	69728	6650	1,10 КМ

ЛУТРИЈА РЕПУБЛИКЕ СРПСКЕ

У 101. КОЛУ 20.12.2013 ГОД. ИЗВУЧЕНИ СУ СЉЕДЕЋИ БРОЈЕВИ:

ЛОТО

3	4	6	16	22	27	28

ЛОТО +

2	6	7	20	25	32	34

JOKER 383326

ВРСТА	СВИ	РС	ИЗНОС ДОБИТКА (КМ)
7	0	0	0
6	7	1	8.501,09 КМ
5	412	44	144,44 КМ
4	7076	641	11,00 КМ
3	53639	4841	1,10 КМ

ФОНДОВИ ЗА НАРЕДНО КОЛО

ЛОТО 7 око 3.000.000 КМ | ЛОТО + 3.000.000 КМ | JOKER око 100.000 КМ

ЛУТРИЈА РЕПУБЛИКЕ СРПСКЕ
Акционарско друштво
БАЊАЛУКА, Ул. Цара Лазара 29
Уписана код Основног суда у Бањалуци у Рег. ул. број: 1 - 10829 - 00
Тел: 051/430-500,432-700; Тел/факс: 051/432-333, e-mail: info@lutrijars.com
матични број: 1824902; ЈИБ: 4401560970004
NLB Развојна банка а.д. ; 5655014200000629 Бобар банка а.д., 555-007-00219615-42 Нова банка а.д.

Број:5594-УП/13
Бањалука, 4.12.2013. године

На основу члана 6. Правила игре на срећу "ТВ Бинго Деветка", привремена Управа предузећа на стотинучетрдесетдругој сједници одржаној дана 4.12.2013. године, доноси

ОДЛУКУ
о приређивању ванредног кола
"Новогодишњи ТВ Бинго Деветка' 2014. године

Члан 1.

Овом Одлуком се одређује коло ТВ Бинга Деветке од 15.1.2014. године као ванредно коло под називом 'Новогодишњи ТВ Бинго Деветка" 2014. године.

Члан 2.

Пријем уплате за "Новогодишњи ТВ Бинго Деветка" почиње 26.12.2013. године и траје до 15.1.2014. године.

Редовна кола од 1.1. и 8.1.2014. године, се не приређују.

Потврда о уплати носи ознаку првог кола

Члан 3.

Извлачење бројева "Новогодишњи ТВ Бинго Деветка" обавиће се у директном телевизијском преносу на РТРС-у дана 15.1.2014. године.

Члан 4.

Одлука ступа на снагу даном доношења, а примјењује се од првог дана пријема уплате "Новогодишњи ТВ Бинго Деветка" и објављује се у дневним новинама "Глас Српске".

В.д. предсједника
Привремене управе
Синиша Дојчиновић

ЛУТРИЈА РЕПУБЛИКЕ СРПСКЕ
Акционарско друштво
БАЊАЛУКА, Ул. Цара Лазара 29
Уписана код Основног суда у Бањалуци у Рег. ул. број: 1 - 10829 - 00
Тел: 051/430-500,432-700; Тел/факс: 051/432-333, e-mail: info@lutrijars.com
матични број: 1824902; ЈИБ: 4401560970004
NLB Развојна банка а.д. ; 5655014200000629 Бобар банка а.д., 555-007-00219615-42 Нова банка а.д.

Број: 5595-УП/13
Бањалука, 4.12.2013. године

На основу члана 43. алинеја 19. Статута Лутрије Републике Српске а.д. Бањалука, члана 16. став 2. и члана 50. став 2. Правила игре на срећу "ТВ Бинго Деветка", привремена Управа предузећа на стотинутчетрдесетдругој сједници одржане дана 4.12.2013. године, доноси

ОДЛУКУ
о цијени "Новогодишње ТВ Бинго Деветке" 2014. године

Члан 1.

Цијена комбинације за "Новогодишњи ТВ Бинго Деветка" 2014. године износи 1,00 КМ (једнуконвертибилну марку и 00/100).

Цијена потврде о уплати "Новогодишње ТВ Бинго Деветке" 2014. године са одигране три обавезне комбинације износи 3,00 КМ (триконвертибилнемарке и 00/100).

Члан 2.

Цијена опционе игре Суперџекпот износи 2,00 КМ (двијеконвертибилнемарке и 00/100)
Цијена опционе игре Бинго лоз остаје 0,50 КМ (нулаконвертибилнихмарака и 50/100).

Члан 3.

Одлука ступа на снагу првог дана пријема уплате "Новогодишњег ТВ Бинга Деветка" и објављује се у дневним новинама "Глас Српске".

В.д. предсједника
Привремене управе
Синиша Дојчиновић

ЛУТРИЈА РЕПУБЛИКЕ СРПСКЕ
Акционарско друштво
БАЊАЛУКА, Ул. Цара Лазара 29
Уписана код Основног суда у Бањалуци у Рег. ул. број: 1 - 10829 - 00
Тел: 051/430-500,432-700; Тел/факс: 051/432-333, e-mail: info@lutrijars.com
матични број: 1824902; ЈИБ: 4401560970004
NLB Развојна банка а.д. ; 5655014200000629 Бобар банка а.д., 555-007-00219615-42 Нова банка а.д.

Број: 5596-УП/13
Бањалука, 4.12.2013. година

На основу члана 22. Правила игре на срећу "ТВ Бинго Деветка", привремена Управа предузећа на стотинучетрдесетдругој сједници одржаној дана 4.12.2013. године, доноси

ОДЛУКУ
о начину финансирања Бинго Шестице
"Новогодишње ТВ Бинго Деветке" 2014. године

Члан 1.

Уколико се у "Новогодишњем ТВ Бингу Деветка" не оствари добитак Бинго Деветка износ од 5.000,00 КМ (петхиљада и 00/100 КМ) из фонда добитака којима је истекао рок за наплату, пребацује се у фонд за Бинго Шестицу, а износ од 5.000,00 КМ (петхиљада и 00/100 КМ) пребацује се из фонда добитака којима је истекао рок за наплату у фонд за Супер Шестицу.

Добитак Бинго Шестица формира се тако да се на износ фиксног добитка додаје износ фонда од 5.000,00 КМ (петхиљада и 00/100 КМ) подијељен са бројем добитака.

Добитак Супер Шестица формира се тако да се на износ фиксног добитка додаје износ фонда од 5.000,00 КМ (петхиљада и 00/100 КМ) подијељен са бројем добитака.

Члан 2.

Ова Одлука ступа на снагу даном доношења и објављује се у дневним новинама "Глас Српске".

В.д. предсједник
Привремене управе
Синиша Дојчиновић

ЛУТРИЈА РЕПУБЛИКЕ СРПСКЕ
Акционарско друштво
БАЊАЛУКА, Ул. Цара Лазара 29
Уписана код Основног суда у Бањалуци у Рег. ул. број: 1 - 10829 - 00
Тел: 051/430-500,432-700; Тел/факс: 051/432-333, e-mail: info@lutrijars.com
матични број: 1824902; ЈИБ: 4401560970004
NLB Развојна банка а.д. ; 5655014200000629 Бобар банка а.д., 555-007-00219615-42 Нова банка а.д.

Број: 5597-УП/13
Бањалука, 4.12.2013. година

На основу члана 46. став 3. Правила игре на срећу "ТВ Бинго Деветка", привремена Управа Предузећа на стотинучетрдесетдругој сједници одржаној дана 4.12.2013. године, доноси

ОДЛУКУ
о формирању фонда добитака ниже врсте од
Бинго лоз Петице

Члан 1.

Уколико се у "Новогодишњем ТВ Бингу Деветка" не оствари добитак Бинго лоз петица износ од 5.000,00 КМ (петхиљада и 00/100 КМ) из фонда добитака којима је истекао рок за наплату, пребацује се у фонд за први остварени добитак ниже врсте, који се формира тако да се на фиксни износ одређен за тај добитак додаје износ фонда од 5.000,00 КМ (петхиљада и 00/100 КМ) подијељен са бројем добитака.

Члан 2.

Ова Одлука ступа на снагу даном доношења и објављује се у дневним новинама "Глас Српске".

В.д. предсједника
Привремене управе
Синиша Дојчиновић

На основу члана 8. Закона о министарским, владиним и другим именовањима Републике Српске ("Службени гласник Републике Српске" број: 41/03), члана 18. Закона о систему јавних служби ("Службени гласник Републике Српске" број: 68/07 и 109/12), Одлуке о расписивању јавног конкурса за избор и именовање директора и чланова управних одбора у предузећима и установама чији је оснивач Скупштина општине Рудо ("Службени гласник општине Рудо" број 13/13), Скупштина општине Рудо, расписује

ЈАВНИ КОНКУРС

за избор и именовање старјешине ЈУ Територијална ватрогасна јединица Рудо и чланова управног одбора

I - Скупштина општине Рудо расписује јавни конкурс за избор и именовање и то:
1. Старјешина ЈУ Територијална ватрогасна јединица Рудо;
2. пет чланова Управног одбора ЈУ Територијална ватрогасна јединица Рудо;

II - Опис послова
- Старјешина ватрогасне јединице обавља послове у складу са Законом о заштити од пожара, прописима који регулишу дјелатност ове установе и општим актима.
- Управни одбор обавља послове у складу са законом и општим актима јавне установе.

III - Мандат
Мандат старјешине ватрогасне јединице и чланова управног одбора траје четири године.

IV - Општи услови за кандидате:
1. Да су старији од 18 година,
2. Да су држављани Републике Српске односно Босне и Херцеговине,
3. Да нису отпуштани из државне службе на било којем нивоу власти у БиХ, као резултат дисциплинске мјере у периоду од три године прије дана објављивања упражњене позиције,
4. Да се против кандидата не води кривични поступак,
5. Да нису осуђивани за кривично дјело које их чини неподобним за обављање послова упражњене позиције,
6. Да не служе казну изречену од стране Међународног суда за бившу Југославију, да нису под оптужницом тог Суда и да се нису повиновали налогу да се појаве пред Судом (члан IX став 1. Устава БиХ).

V – Посебни услови за кандидате:
1. За старјешину ЈУ Територијална ватрогасна јединица Рудо:
- да има најмање вишу стручну спрему или завршене студије првог циклуса са најмање 180 ECTS бодова, техничког смјера,
- да има радно искуство на руководећим пословима у трајању од најмање једне године,
- да има организаторске способности.
2. За чланове Управног одбора:
- висока или виша стручна спрема,
- познавање дјелатности које Ватрогасна јединица обавља и способност у обављању истих или сличних функција у претходном периоду,
- познавање садржаја и начина рада Управног одбора

VI - Сукоб интереса
Кандидати не могу обављати дужности, активности или бити на положају који доводи до сукоба интереса, како је прописано Законом о министарским, владиним и другим именовањима РС ("Службени гласник Републике Српске" број: 41/03) и Законом о спречавању сукоба интереса у органима власти Републике Српске ("Службени гласник Републике Српске" број: 73/08).

VII - Потребна документација
Уз пријаву на конкурс кандидати су дужни доставити:
1. извод из матичне књиге рођених,
2. увјерење о држављанству,
3. овјерену фотокопију личне карте,
4. биографију о кретању у служби,
5. увјерење да нису осуђивани за кривично дјело (за кандидате рођене у Републици Српској увјерење ће се прибавити службеним путем),
6. увјерење да се против њих не води кривични поступак - не старије од 6 мјесеци,
7. доказ о стручној спреми - диплома,
8. доказ о радном искуству,
9. изјаву да не постоји сукоб интереса, овјерену од надлежног органа,
10. изјаву да нису отпуштани из државне службе на било којем нивоу власти, овјерену од надлежног органа,
11. изјаву да се на њих не односи члан IX Устава БиХ, овјерену од надлежног органа
Уз пријаву се прилаже оригиналан документ или његова овјерена фотокопија.

VIII - Рок за подношење пријава
Рок за подношење пријава је 30 дана од дана објављивања конкурса у "Службеном гласнику Републике Српске" и дневном листу "Глас Српске".
Ако конкурс не буде објављен истовремено у оба гласила, рок ће се рачунати од дана посљедњег објављивања.
Неблаговремене и непотпуне пријаве неће се разматрати.
Пријаве се могу доставити лично или путем поште на адресу: Скупштина општине Рудо, улица Драгољуба Драже Михајловића 41, са назнаком: "За Комисију за избор".
Са свим кандидатима који уђу у ужи избор Комисија за избор ће обавити интервју, о чему ће кандидати бити благовремено обавијештени.

Број: 01-111-29/13
Датум: 19.12.2013. године

ПРЕДСЈЕДНИК
Скупштине општине Рудо
Велибор Ћировић, с.р.

РЕПУБЛИКА СРПСКА
ГРАД БАЊАЛУКА
ГРАДОНАЧЕЛНИК
АДМИНИСТРАТИВНА СЛУЖБА
Одјељење за просторно уређење

Трг српских владара 1, 78 000 Бањалука, Република Српска, БиХ; тел: +387/0/51 24 44 16, факс: +387/0/51 24 44 50

ЈАВНИ ПОЗИВ

Одјељење за просторно уређење Административне службе града Бањалука организује:

СТРУЧНУ РАСПРАВУ О
НАЦРТУ ПРОСТОРНОГ ПЛАНА ГРАДА БАЊАЛУКЕ
и ИЗВЈЕШТАЈУ О СТРАТЕШКОЈ ПРОЦЈЕНИ УТИЦАЈА
НА ЖИВОТНУ СРЕДИНУ ПРОСТОРНОГ ПЛАНА ГРАДА БАЊАЛУКЕ

Стручна расправа биће одржана 23.12.2013. године са почетком у 11 часова у Вијећници Банског двора.
Позивамо стручну јавност, представнике инфраструктурних и других организација, као и сва заинтересована лица да присуствују стручној расправи.

Standard advertisement for local open tender procedures

Supply of fuel for the vehicles of BH MAC engaged in the implementation of the "Land release Project"
LR/003-1/FUEL/2013

Bosnia and Herzegovina Mine Action Centre (BH MAC) intends to award a supply contract for the supply of fuel at the contractor's distribution points to BH MAC vehicles engaged in the implementation of the "Land release Project" in Sarajevo, Travnik, Mostar, Tuzla. Banja Luka and Pale with financial assistance from the Instrument for Pre-Accession Assistance (IPA). The tender dossier is available from Bosnia and Herzegovina Mine Action Centre - BH MAC, at the following address str. Tvornicka 3,71000 Sarajevo, Bosnia and Herzegovina and will also be published on the BH MAC website: www.bhmac.org. The deadline for submission of tenders is 27/01/2014 at 13:00 in Bosnia and Herzegovina Mine Action Centre BHMAC str, Tvornicka 3, 71000 Sarajevo, Bosnia and Herzegovina Passible additional information or clarifications/questions shall be published on the BHMAC website: www.bhmac.org,

Land release project

A project implemented
By Bosnia and Herzegovina
Mine Action Centra BH MAC

This project is fonded
by the European Union

ПРОДАЈЕМ
ПОСЛОВНИ ПРОСТОР
75 m² у Бањалуци,
Пословни центар Јеврејска.
ПОВОЉНО!
Телефон: 065/620 - 717

www.glassrpske.com

маркетинг
051/231-081
Претплатите се на електронско издање "Гласа Српске"

СВАКОГ ЈУТРА НА ВАШОЈ E-MAIL АДРЕСИ

КУПОН
за **БЕСПЛАТНЕ**
мале огласе Глас
МОЖЕТЕ ПРЕДАТИ НА СВИМ КИОСЦИМА
Minutica
... na svakom koštu
или путем поште на адресу: "Глас Српске" АД,Скендера Куленовића 93, Бањалука (за више информација обратите се на тел. 051/231-085)
Текст:
.....
.....
.....
Телефон: .....

žurite...?

Kupone za besplatne male oglase Оглас možete predati na svim kioscima „Minutica“

Prodaj, kupi, OGlasi...

Оглас svake srijede uz Глас Српске

Minutica ... na svakom ćošku

gorenje

www.gorenje-simplicity.com/ba

LIJEPA. JEDNOSTAVNA. PRISTUPAČNA.

Biram kolekciju aparata, koji poštuju moj stil života. Savršeno dizajnirane crne i bijele aparate iz Gorenje Simplicity kolekcije lako uklapam u svoj dom. Oni mi se pridružuju u mom načinu života. Zato što se prilagođavaju meni, a ne ja njima. To se zove jednostavnost! It`s so me!

Mercator

M-BL d.o.o, Aleja Svetog Save 69, 78000 Banja Luka

Objavljuje izmjenu pravila Nagradne igre

"POŽELI I ODABERI"

Organizator nagradne igre, M-BL d.o.o. Banja Luka, sa sjedištem u Aleji Svetog Save 69, Banja Luka , a u skladu sa Zakonom o igrama na sreću (»Službeni glasnik Republike Srpske«, broj 111/12, Član 99. i Član 101.) i Rješenjem Republičke Uprave za igre na sreću broj 06/4-463-4012/13, objavljuje izmjenu pravila Nagradne igre "Poželi i odaberi", a koja se odnosi na broj dobitaka, kako slijedi:

GLAVNE NAGRADE:

1. 1 x Putovanje po želji u vrijednosti 2.000 KM
2. 1 x Visa Electron platna kartica Reiffeisen banke sa 1.000 KM
3. 1 x LG Smart TV vrijednosti 999,99 KM

UTJEŠNE NAGRADE:

4. 2 x Poklon bon 200 KM za kupovinu u Office Shoes
5. 1 x Poklon bon 300 KM za kupovinu u Modiani
6. 3 x Poklon bon 100 KM za kupovinu u Intersportu
7. 3 x Poklon bon 100 KM za kupovinu u Studio Dormeo
8. 3 x Poklon bon 100 KM za kupovinu u Carmen Line
9. 1 x Poklon bon 300 KM za kupovinu u Original Marines
10. 1 x Poklon bon 300 KM za kupovinu u Legend
11. 1 x Poklon bon 300 KM za kupovinu u Sport Vision
12. 3 x Poklon bon 100 KM za kupovinu u Iana
13. 1 X Poklon bon 300 KM za kupovinu u ANASTASIJA
14. 1 X Poklon bon 300 KM za kupovinu u Martini Vesto
15. 3 X Poklon bon 100 KM za kupovinu u Ribarnici Fratello
16. 3 x Mercator poklon bon u vrijednosti 100 KM za prazničnu trpezu

Ukupna vrijednost nagradnog fonda je 7.999,99 KM (sa uključenim PDV-om)

Nova godina

je vrijeme darivanja

Darujte svojim saradnicima i poslovnim partnerima kalendar sa najljepšim, do sada neviđenim, fotografijama Republike Srpske.

Više informacija o novogodišnjoj galanteriji na: 051 249 893, 065 850 448 i komercijala@nezavisne.com

OPEN QUADRO
ULJEPŠAJTE PRAZNIKE!

QUADRO POKLON
Deka i 4 jastuka

3 QUADRO PRETPLATE PO 1 KM

SAMSUNG GALAXY S4
već od 1 KM

SONY VAIO
979 KM

Povoljnije je uz jedan račun.

U prazničnoj akciji uvežite svoj mobilni broj u open quadro, uštedite na pretplati i kupite uređaje na 12 rata.
Odluku za quadro nagrađujemo i poklon setom: deka i 4 jastuka!

Ponuda popusta važi do 31.01.2014. ili do isteka zaliha.

m:tel *imate prijatelje!*

open otvoreno za sve

I najveće snove možete ostvariti
ako na svojoj strani imate pravog prijatelja.

Srećna Nova godina i Božić!

2014

DUNAV OSIGURANJE

Prijatelj ostaje prijatelj

Спорт

МИСЛИМ ДА БИ ЈЕДИНСТВЕНА РЕПРЕЗЕНТАЦИЈА ЈУГОСЛАВИЈЕ БИЛА НЕВЕРОВАТНО СНАЖНА ЗБОГ ИГРАЧА КОЈИ ИГРАЈУ ЗА СРБИЈУ, БиХ, ХРВАТСКУ И ОСТАЛЕ ЗЕМЉЕ ИЗ БИВШЕ ЈУГОСЛАВИЈЕ.

ЗЛАТАН ИБРАХИМОВИЋ, ФУДБАЛЕР ПСЖ-а

Рапсодија Младог Крајишника у Лиги БиХ

Борац "залеђен" на минус 70

БАЊАЛУКА - Кошаркашице Младог Крајишника декласирале су градског ривала екипу Борца резултатом 126:56 у осмом колу Лиге БиХ.

Послије овог сусрета "малене" су остале без Милице Милошев која је због лоше финансијске ситуације у клубу напустила тим и вратила се у Црну Гору. Резултати осмог кола: Орлови - Плеј-оф 41:85, Жељезничар - Брчанка 59:65, Јединство - Рудар 78:65, Млади Крајишник - Борац 126:56. Челик - Бановићи (играно синоћ). Слободна је екипа Слободе. Пласман: 1. Плеј-оф 8-0, 2. Брчанка 6-1, 3. Јединство 5-2, 4. Челик 5-1, 5. Орлови 4-3, 6. Жељезничар 3-4, 7. Рудар 2-6, 8. М. Крајишник 2-4, 9. Борац 2-4, 10. Бановићи 1-6, 11. Слобода 0-7.

М. З.

Свјетски куп у ски-скоковима

Првенац Зиоброа

ЕНГЕЛБЕРГ - Пољак Јан Зиобро побиједио је на такмичењу за Свјетски куп у скијашким скоковима који је одржан у швајцарском центру Енгелбергу.

Зиобро је приредио сензацију, након што у досадашњим наступима за Свјетски куп ниједном није био изнад 20. мјеста. Скоком од 141 метар изједначио је рекорд скакаонице и до прве побједе у каријери дошао са укупно 275,4 бодова. Друго мјесто заузео је његов земљак Камил Штох са 269,2, а треће Норвежанин Андерс Бардал са 268,3 бодова. Штох је преузео вођство у генералном пласману Свјетског купа са осам бодова предности над досадашњим лидером Грегором Шлиренцауером.

Окупиле се одбојкашице Србије

Жеља пласман на СП

БЕОГРАД - Женска сениорска репрезентација Србије окупљањем у Београду почела је припреме за турнир Ј групе треће рунде квалификација за Свјетско првенство које ће бити одиграно у Бакуу од 3. до 5. јануара.

Први тренер репрезентације Зоран Терзић на припреме је позвао 15 играчица од којих се на прозивци појавило 13, док Бранкица Михајловић и Сања Малагурски долазе у сриједу.

- Имамо кратак период за припреме, не може много тога да се уради и за то ових десетак дана морамо да искористимо најбоље што можемо. Добро је да су све играчице здраве и у оптималној форми. Ова екипа се добро познаје јер дуго игра заједно и мислим да у коректној форми одемо на квалификациони турнир и изборимо пласман на Светско првенство - рекао је Терзић.

ДОБРА ВИЈЕСТ

ШЋЕПОВИЋ

Фудбалер Спортинг Хихона Стефан Шћеповић наставио је голгетерску серију пошто је постигао два гола у ремију свог тима са Барселоном Б 2:2. Србин је постигао 15 голова ове сезоне и најбољи је стријелац Сегунде.

ОПТУЖБЕ

Енглеска фудбалска асоцијација (FA) оптужила је Ендија Вудмена и Данија Освалда за неспортско понашање на мечу Њукасла и Саутемптона. Оптужени треба до 23. децембра да одговоре на оптужбе дисциплинском тијелу.

ЛОША ВИЈЕСТ

Нијемац потпуно посвећен Новаку Ђоковићу

Борис Бекер ново име у тиму Ђоковића
ФОТО: АГЕНЦИЈЕ

Бекер дао отказ на ВВС-ју

БЕКЕР ПОЧЕО ДА РАДИ СА ЂОКОВИЋЕМ

Не могу да анализирам мечеве на телевизији и да сљедећег дана будем тренер. Бићу на терену, анализираћу снимке и трудићу се да од Ђоковића направим бољег играча, казао Бекер

БЕРЛИН - Легендарни њемачки тенисер Борис Бекер казао је да ће напустити улогу стручног консултанта на телевизији Би-Би-Си (ВВС), јер жели да се потпуно посвети раду са Новаком Ђоковићем којем ће бити тренер у будућем периоду.

Бекер још од 2002. године ради на британској телевизији и коментарише мечеве заједно са некадашњим ривалима Џоном Мекинроом и Петом Кешом, а недавно се прикључио Ђоковићевом стручном штабу. Нијемац жели да се потпуно посвети раду са свјетским бројем два како би овај још више напредовао у игри и како би освајао најважније турнире у идућој сезони.

- Не могу да анализирам мечеве на телевизији и да сљедећег дана будем тренер. Могу да размјењујем ударце са Новаком, али ће тај посао бити на његовом спаринг партнеру. Бићу на терену у тренерци, анализираћу видео-снимке и трудићу се да од Ђоковића направим бољег играча. На овом нивоу тениса мале ствари одлучују да ли ће те освојити турнир или бити други - рекао је Бекер.

Нијемац се већ "прихватио" посла и почео је припреме са Ђоковићем који тренутно тренира у шпанској Марбељи за први гренд слем сезоне у Аустралији који почиње 13. јануара. Нијемац је био одушевљен што ће радити са једним од најбољих тенисера данашњице.

- Увјерен сам да можемо да остваримо велике резултате и учинићу све што могу да му помогнем у нападу на нове гренд слемове и друге титуле - додао је Бекер.

Он ће са српским тенисером бити у Дубаију, Мајамију, Монте Карлу, Риму, Ролан Гаросу, Вимблдону, Синсинатију, US опену, Шангају, Паризу и Лондону. Током тениске каријере овај 46-годишњи Нијемац освојио је шест гренд слем титула, а од тога је три пута славио на Вимблдону, два пута у Мелбурну и једном на US опену и његово искуство може доста помоћи Новаку.

ПОРОДИЦА

Борис Бекер је додао да ће са Ђоковићем на АТР турнеји провести око 20 седмица и да ће га, у зависности од слободног времена, повремено посјећивати син Амадеус и супруга Лили.

- Када буде могуће, моја супруга и син биће са мном. Без подршке супруге не бих ни прихватио овај посао - нагласио је Бекер.

БРАНИ ТИТУЛУ НА ГРЕНД СЛЕМУ У АУСТРАЛИЈИ

Карате савез РС обиљежио јубилеј

Двије деценије успјешног рада

ПРИЈЕДОР - Карате савез Републике Српске обиљежио је 20 година постојања свечаном академијом у Позоришту Приједор.

Присутне је поздравио предсједник Скупштине савеза Горан Марјановић који је истакао да је ова асоцијација настала у најтежем ратном времену, али расла са Српском, успјесима својих чланова, промовишући је под њеном заставом у Европи и свијету.

- Прво су наши најбољи такмичари били дио састава репрезентације Савезне Републике Југославије, а од 1999. године тражили смо свој пут у оквиру Свјетске карате федерације (WKC), која нам је 2006. године у Хановеру додијелила организацију Европског првенства и послије одржавања 2008. у Бањалуци изрекла све похвале на рачун домаћинства ове велике спортске смотре - казао је Марјановић.

Карате савез РС одржао свечаност у Приједору

На свечаности су уручене награде најзаслужнијим и најистакнутијим представницима овог спорта у Српској, а захвалница је припала и "Гласу Српске".

- Брзо је прошло првих 20 година, у овом посебном тренутку са емоцијама вриједи се сјетити прије свега такмичара који су остварили успјехе, бранећи боје репрезентације РС, али и оних који су чинили инфраструктуру помажући им и пружајући подршку. Усавршаваћемо се и даље не само у каратеу, већ и као људи - нагласио је Рајко Радуловић, којем је припала награда за животно дјело.

"ГЛАС СРПСКЕ" ДОБИО ЗАХВАЛНИЦУ

Н. Ђ.

Младост пала у Посушју

Изгубили утакмицу и врх табеле

ПОСУШЈЕ - Кошаркаши Младости поражени су у Посушју резултатом 66:64 у десетом колу Лиге БиХ и тако су изгубили прву позицију на табели. Домаћини су до побједе дошли 25 секунди прије краја, када је Анте Чутура поентирао за 66:64, а гости нису искористили посљедњи напад.

- Кад се све узме у обзир, домаћин је заслужено побиједио. Имали смо доста почетничких грешака и чак 30 изгубљених лопти, од чега 19 у првом полувремену, што нас је коштало пораза, као и неискориштен посљедњи напад на утакмици - рекао је тренер тима из Мркоњић Града Горан Сладојевић.

С. Д.

ПОСУШЈЕ	66
МЛАДОСТ	64

(19:7, 15:22, 19:15, 13:20)
Дворана: Спортска у Посушју.
Гледалаца 500
Судије: Божидар Радановић (Требиње), Нермин Никшић (Сарајево), Ернад Каровић (Зеница).
ПОСУШЈЕ: Врањеш, Ловрић 11, Ширић 7, Леко 5, Новак 6, Смолић, Чутура 11, Мустапић 4, Влајчић, Баковић 19, Јукић 3, Ившић. Тренер: Тихомир Мустапић.
МЛАДОСТ: Алексић, Лукић, Вукотић, Ђурановић 17, Милошевић 13, Стојановић 10, Љујић, Видовић, Кежић 18, Свилар 4, Томић 2, Стојичић. Тренер: Горан Сладојевић.

Нова побједа Варде ХЕ

Надиграна Чапљина

ЧАПЉИНА - Кошаркаши Варде ХЕ савладали су Чапљину на гостовању резултатом 68:59 у десетом колу Лиге БиХ.

ЧАПЉИНА	59
ВАРДА ХЕ	68

(20:8, 9:22, 14:18, 16:20)
Дворана: Градска у Чапљини.
Гледалаца: 400
Судије: Мила Чавара (Бусовача), Владимир Марић (Читлук), Мирза Хатибовић (Сарајево)
ЧАПЉИНА: М. Јурковић, Бубало 6, Перван, В. Јурковић, Бокшић 8, Богдановић 2, Караматић, Стојаковић 4, Луис 25, Бегић, Баковић 10, Милутиновић. Тренер: Марио Приморац.
ВАРДА ХЕ: Кастратовић 15, Ђерић, Алексић 14, Шимшић, Вуковић, Мирковић 3, Марковић 4, Кајевић 3, Кнежевић 13, Јошило 10, Мајић 6. Тренер: Милош Обреновић.

- Побједа је дошла јер смо се држали договора и када смо губили са 14 поена разлике, успјели смо да останемо хладне главе, одиграмо јако у одбрани, лимитирамо противника на 59 поена и дођемо до побједе - изјавио је тренер Вишеграђана Милош Обреновић.

Пораз Требињаца у Тузли

Леотар стао у финишу утакмице

ТУЗЛА - Екипа Леотара доживјела је пораз на гостовању у Тузли код Слободе, која је славила побједу резултатом 72:59 у десетом колу Лиге БиХ.

Требињци су добро играли против фаворизованог домаћина, који је успио да сломи отпор гостију у посљедњој четвртини утакмице коју је добио са девет поена разлике. Био је то шести пораз Леотара у првенству гдје још има шест пораза.

СЛОБОДА	72
ЛЕОТАР	59

(16:16, 22:20, 13:11, 21:12)
Дворана: "Мејдан" у Тузли.
Гледалаца: 1.300
СЛОБОДА: Јахић, Омербашић 2, Ахмедић 2, Латифагић 15, Џамбић 10, Грошић, Танасиловић 11, Кук 14, Хорозић 6, Хаиифејзовић 3, Сарајлић, Хујдуровић 11. Тренер: Дамир Мулаомеровић.
ЛЕОТАР: Кнежевић, Вукадинов 6, Николић 18, Милановић, Мијовић, Бодирога, Павловић 6, Шутуловић 10, Лужајић, Суиум 1, Нинковић 12, Шакотић 6. Тренер: Марко Ичелић.

Бијељинци поново посустали

Радник ниже поразе

САРАЈЕВО - Кошаркаши Радника поражени су на гостовању у Сарајеву код екипе Спарса резултатом 51:58.

- Нисмо успјели до краја утакмице задржати континуитет из првог периода, када смо чврстом игром успјели изненадити Спарс, али су они у наставку сусрета искористили наше грешке и дошли до заслужене побједе. Нећу коментарисати суђење, мада сматрам да органи који воде судијску организацију треба добро да се позабаве суђењем на утакмицама у Лиги 12 БиХ - рекао је тренер Радника Богдан Станојевић.

И. С.

СПАРС	58
РАДНИК	51

(13:20, 21:09, 15:09, 19:13)
Дворана: "Скендерија" у Сарајеву.
Гледалаца: 3.000
СПАРС: Захирагић 4, Булић 3, Нер. Буза, Билић, Карић, Башић, Јосиповић 21, Нед. Буза 8, Ђурасовић 2, Врабац 18, Глоговац 2. Тренер: Марко Трбић.
РАДНИК: Радовановић 8, Пелкић, Лонтош 2, Ризнић 12, Кокоруш 2, Тољ, Радмиловић 4, Печеница, Николић 8, Дамјановић 15, Марковић, Дрљача. Тренер: Богдан Станојевић.

Александровчани гостују Широком у 13. колу АБА лиге

Игокеа јури нови тријумф

МЕЧЕВИМА 13. КОЛА ЗАВРШАВА СЕ ПРВИ ДИО ТАКМИЧЕЊА

Бранко Јоровић против Широког у прошлом мечу
ФОТО: ГЛАС СРПСКЕ

Евентуалном побједом остали бисмо у најужем кругу екипа које се боре за пласман на "Фајнал-фор", изјавио Латинчић

ПИШЕ: МИЛАН ЗУБОВИЋ
milanz@glassrpske.com

БАЊАЛУКА - Кошаркаши Игокее вечерас од 19 часова гостују љутом ривалу Широком у 13. колу Јадранске лиге.

Послије завршетка такмичења у Еврокупу Александровчани су окренути искључиво регионалном такмичењу, у којем нишане једно од прва четири мјеста на табели које доноси пласман на "Фајнал-фор". С друге стране Широкобријежани заузимају посљедњу позицију на табели. У регионалном такмичењу ове двије екипе одиграле су четири сусрета и скор је изједначен 2-2.

- Желимо да се са гостовања у Широком Бријегу вратимо са побједом и тако успјешно завршимо први дио сезоне у АБА лиги. Евентуалним тријумфом остали бисмо у кругу екипа које се боре за пласман на "Фајнал-фор". Позиција на табели даје нам улогу фаворита, али ћемо се добро намучити да дођемо до побједе, јер су наши мечеви увијек неизвјесни. На њихову агресивност морамо одговорити смиреном игром и у том случају до изражаја ће доћи наш тимски и индивидуални квалитет - изјавио је тренер Игокее Милутин Латинчић.

Као главног играча у тиму Широког он је навео организатора игре Џонатона Џонса.

- Наш првенствени циљ је зауставити Џонса, од кога почињу све акције Широког, док ћемо пажњу обратити и на Томислава Петровића, који игра све боље у посљедње вријеме. Видим нашу предност на бековским линијама и ту ћемо тражити своју шансу - казао је Латинчић.

Биће ово први званични сусрет ове двије екипе ове сезоне, које су посљедње четири године играле у финалу плејофа првенства БиХ.

ЗАВРШИЛИ НАСТУП У ЕВРОКУПУ

АБА лига

1. Ц. звезда	12	9	3	914:793	21
2. Партизан	12	9	3	899:791	21
3. Будућност	13	8	5	966:913	21
4. Цибона	12	8	4	960:888	20
5. Цедевита	12	8	4	897:852	20
6. Игокеа	12	8	4	920:892	20
7. МЗТ	13	6	7	979:979	19
8. Мега Визура	13	6	7	1056:1086	19
9. Крка	13	6	7	882:916	19
10. Задар	12	5	7	885:938	17
11. Раднички	13	4	9	994:1059	17
12. Солнок	13	4	9	949:1032	17
13. Олимпија	12	3	9	774:844	15
14. Широки	12	3	9	819:911	15

РЕЗУЛТАТИ

Кошаркаши Радничког доживјели су нови пораз у Јадранској лиги и то на свом терену од МЗТ-а, којем је ово била прва побједа у гостима ове сезоне. Код Крагујевчана бољи од осталих били су Сава Лешић са 20 и Марко Мариновић са 19 поена, док су код побједника петорица играча имала двоцифрен учинак, Тодор Гечевски постигао је 13 поена. Резултати 13. кола: Солнок - Крка 55:63, Раднички - МЗТ 69:79, Будућност - Мега Визура 83:76. Синоћ су играли: Олимпија - Задар, Цедевита - Партизан. Вечерас се састају: Широки - Игокеа (19), Црвена звезда - Цибона (20.30).

Бијељинци стигли до пете побједе у Лиги БиХ

Подвиг "грађана" против "студената"

БИЈЕЉИНА - Екипа Грађанског на свом паркету савладала је сарајевску Босну резултатом 76:67 у десетом колу Лиге БиХ.

- Ово је велики тријумф за моју екипу. Скоро цијелу утакмицу смо контролисали, осим друге четвртине, када смо имали малу кризу у игри. Тада је Босна направила разлику од десет поена, али смо у наставку успјели доћи до своје препознатљиве игре, која нас је водила до тријумфа. Пресрећан сам због ове побједе, поготово када се зна да

је Босна у бившој држави важила за велесилу - истакао је тренер Грађанског Александар Ицић.

Екипа Зрињског побиједила је Какањ резултатом 83:81. У 11. колу се састају: Босна - Спарс, Младост - Грађански, Радник - Чапљина, Варда ХЕ - Слобода, Леотар - Зрињски. Играно раније Какањ - Посушје 96:73.

И. С.

ИЦИЋ: ВЕЛИКИ ТРИЈУМФ ТИМА

ГРАЂАНСКИ	76
БОСНА	67

(19:10, 16:26, 25:18, 16:13)
Дворана: ОШ "Вук Караџић" у Бијељини.
Гледалаца: 350
Судије: Адемир Зураповић (Тузла), Дамир Куносић (Тузла), Павле Ножинић (Бањалука).
ГРАЂАНСКИ: Пантић, Милетић 2, Бољковац 2, Марковић 3, Крајишник, Јањушевић 22, Јовановић 2, М. Василић, Гаговић 22, А. Василић 9, Мичић 2, Петронић 12. Тренер: Александар Ицић.
БОСНА: Мијић 4, Кешо, С. Дамјановић 16, Бјелица 7, Вуковић 2, Албиновић 1, Форић, Чамџић 9, Демић 13, Делалић, Решидовић 6, Д. Дамјановић. Тренер: Драгољуб Видачић.

Лига БиХ

1. Слобода	10	7	3	753:663	17
2. Младост	10	7	3	786:707	17
3. Спарс	10	7	3	731:663	17
4. Зрињски	10	7	3	773:756	17
5. Босна	10	6	4	748:692	16
6. Варда ХЕ	10	6	4	688:686	16
7. Посушје	11	5	6	758:783	16
8. Грађански	10	5	5	707:696	15
9. Леотар	10	4	6	778:795	14
10. Какањ	11	3	8	799:830	14
11. Чапљина	10	2	8	683:798	12
12. Радник	10	2	8	648:783	12

СЕЛЕКТОР РУКОМЕТАША СРБИЈЕ САОПШТИО СПИСАК ИГРАЧА

Момир Илић предводи "орлове" ФОТО: АГЕНЦИЈЕ

ПЛАНИРАНЕ ДВИЈЕ КОНТРОЛНЕ УТАКМИЦЕ

Матић са 17 адута

Окупљање репрезентативаца је у четвртак, 26. децембра, у београдском хотелу "М" и прва фаза припрема трајаће пет дана

БЕОГРАД - Селектор мушке рукометне репрезентације Србије Владан Матић саопштио је списак играча на које рачуна за први дио припрема за Европско првенство у Данској.

На списку се налази 17 рукометаша. То су голмани Дарко Станић (Металург), Славиша Ђукановић (Сент Рафаел), Мирослав Коцић (Војводина) и Страхиња Милић (Вардар), лијева крила Иван Никчевић (Висла), Немања Илић (Тулуз) и Филип Марјановић (Металопластика), десна крила Страхиња Станковић (Војводина) и Дарко Ђукић (Жељезничар), пивотмени Растко Стојковић (Црвена звезда), Алем Тоскић (Вардар) и Мијајло Марсенић (Партизан), десни бекови Војислав Брајовић (Црвена звезда) и Немања Зеленовић (Цеље), лијеви бекови Момир Илић (Веспрем) и Миљан Пушица (Војводина) и средњи бек Петар Ненадић (Висла).

ДРУГИ ДИО ПРИПРЕМА ПОЧИЊЕ 2. ЈАНУАРА

Окупљање репрезентативаца је у четвртак, 26. децембра у 13 часова, у београдском хотелу "М" и прва фаза припрема трајаће пет дана. Други дио припрема почиње 2. јануара 2014. године кроз тренажне активности у Спортском центру Београд - Ковилово. Биће одигране двије контролне утакмице. Ривали су у Скопљу, 4. јануара Црна Гора, а дан касније Македонија. Списак репрезентативних кандидата за јануарски дио припрема и Европско првенство биће обављен послије децембарских активности. Планирана је пауза за Божић, а пут за Данску је 10. јануара.

ДАНСКА

Европско првенство у Данској на програму је од 12. до 26. јануара, а Србија ће играти у групи Ц са Француском, Пољском и Русијом.

Планови шпанског возача "формуле 1"

Алонсо оснива бициклистички тим

МАДРИД - Возач Ферарија Фернандо Алонсо састао се са предсједником Међународне бициклистичке уније Брајаном Коксоном поводом оснивања бициклистичког тима.

Алонсо је у септембру ове године планирао да купи екипу Еускател Еускади, којој је послије скоро 20 година постојања пријетило гашење. Међутим, тада није дошло до договора, па је двоструки шампион "формуле 1" одлучио да оснује нови тим.

Фернандо Алонсо

АЛОНСО У ФИРЕНЦИ ПОДРЖАО ЗЕМЉАКЕ

- Имамо још годину да реализујемо ову идеју. Ствари се за сада добро одвијају и задовољан сам мјерама које смо до сада предузели - рекао је Алонсо.

Шпански возач у болиду Ферарија је дугогодишњи љубитељ бициклизма, а прије два мјесеца је присуствовао Свјетском првенству у Фиренци, када је дошао да подржи земљаке Алберта Контадора, Хоакима Родригеса и Алехандра Валвердеа.

Нигеријац напушта Звезду

Дауда прелази у Генчлербирлиги

БЕОГРАД - Нападач Црвене звезде Абиола Дауда расположен је да настави каријеру у Генчлербирлигију, а посредством менаџерског тима већ је договорио личне услове са Турцима и чека се још да клуб из Анкаре повећа откупну цијену.

Турци су, за сада, спремни да издвоје 650.000 евра. Звезда се неће задовољити без милион евра, али има наговјештаја и да би двије стране могле да се нађу на средини - 800.000 евра.

Дауда није децидиран при ставу да напусти Београд, мада му примамљиво звучи чињеница да би у Турској имао сигурно већу плату и вјероватно редовнија примања.

Тамнопути центарфор има спортски мотив да освоји титулу на "Маракани", али је логично да су му финансијски детаљи приоритетни.

ПАРТИЗАН

Стиже Стојановић

БЕОГРАД - Један од најзаслужнијих играча за освојено четврто мјесто Радничког из Ниша на полусезони Саша Стојановић (30) на прагу је преласка у Партизан. Искусни везиста договорио је готово све детаље са "црно-бијелима", а матични Раднички неће му правити сметње при трансферу, иако је обештећење чак мање од 10.000 евра, а могуће је да неко из Партизана крене пут Ниша на позајмицу.

- Стојановић је летос имао добру понуду из Кине, али је на нашу молбу пристао да остане и помогне Радничком. Био је изузетно коректан - објаснио је предсједник Радничког Дарко Булатовић.

БЕОГРАД

Михајловић хоће да игра

БЕОГРАД - Млади нападач Црвене звезде Стефан Михајловић током јесени је био у сјенци искуснијих фудбалера, али послије окончања јесењег дијела првенства сматра да је заслужио већу прилику.

- Није ми само јасно како то да сам ја редовно давао голове на контролним утакмицама, а увек су шансу да уђу с клупе или да седе на њој пре мене добијали неки који нису заслужили - рекао је Михајловић.

Ипак, он открива да је о томе разговарао са тренером Славишом Стојановићем па очекује да ће на прољеће имати прилику да се докаже.

Одиграно 17. коло италијанске Серије А

Карлос Тевез постигао први гол за Јувентус
ФОТО: АГЕНЦИЈЕ

РОМА И ДАЉЕ БЕЗ ПОРАЗА У ЛИГИ

Јувентус не посустаје

Аталанта актуелном шампиону пружила добар отпор у првом полувремену, када је било 1:1, али је "стара дама" у другом дијелу пружила одличну партију

РИМ - Фудбалери Јувентуса савладали су Аталанту у Бергаму резултатом 4:1 и тако задржали пет бодова предности у односу на Ромy која је у Риму била боља од Катаније са 4:0.

Аталанта је актуелном шампиону пружила добар отпор у првом полувремену, када је било 1:1, али је "стара дама" у другом полувремену "додала гас" и до врха напунила мрежу домаћих. Јувентус је тако примио погодак послије 744 минута, али је ипак дошао до девете узастопне побједе у лиги.

Рома је била убједљива на "Олимпику" и задржала корак за Торинезима. Римљани су и даље без пораза у Серији А и једина су екипа са тим учинком. Свој допринос побједи "вучице" дао је и српски интернационалац Адем Љајић који је асистирао Жервињу код четвртог гола.

Водећи двојац послије 17 кола се одвојио од остатка лиге, јер је први пратилац Наполи одиграо само 1:1 на гостовању код Каљарија и готово испао из трке за шампиона будући да сада има чак десет бодова мање од Јувентуса.

Послије двије узастопне побједе са Сампдоријом, бивши селектор Србије Синиша Михајловић забиљежио је нови реми са Ђеновљанима. Они су одиграли 1:1 код куће са Пармом. Михајловићев тим тако наставља серију од пет утакмица без пораза од када је Србин сјео на њихову клупу.

Резултати: Ливорно - Удинезе 1:2 (Силигарди 52 - Лопез 10, Хорто 65), Каљари - Наполи 1:1 (Нене 9 - Игуаин 19. из пенала), Болоња - Ђенова 1:0 (Дијаманти 57), Рома - Катанија 4:0 (Бенатија 18, 59, Дестро 55, Жервињо 80), Аталанта - Јувентус 1:4 (Морелез 15 - Тевез 6, Погба 46, Љоренте 75, Видал 79), Сампдорија - Парма 1:1 (Едер 44 - Лукарели 64), Сасуоло - Фјорентина 0:1 (Роси 82), Торино - Кјево 4:1 (Имобиле 45, 65, Вивес 80, Ђерђи 90 - Теро 9), Верона - Лацио 4:1 (Тони 5, 78 Итурбе 44, Ромуло 63 - Биглија 27). Интер и Милан су играли синоћ.

Серија А

1. Јувентус	17	15	1	1	39:11	46
2. Рома	17	12	5	0	35:7	41
3. Наполи	17	11	3	3	36:20	36
4. Фјорентина	17	10	3	4	33:20	33
5. Верона	17	9	2	6	31:26	29
6. Интер	16	7	7	2	36:21	28
7. Торино	17	6	7	4	30:24	25
8. Парма	17	4	8	5	23:25	20
9. Ђенова	17	5	5	7	17:20	20
10. Лацио	17	5	5	7	22:26	20
11. Удинезе	17	6	2	9	17:22	20
12. Каљари	17	4	8	5	18:24	20
13. Милан	16	4	7	5	25:25	19
14. Сампдорија	17	4	6	7	19:25	18
15. Аталанта	17	5	3	9	18:25	18
16. Кјево	17	4	3	10	13:23	15
17. Болоња	17	3	6	8	17:31	15
18. Сасуоло	17	3	5	9	17:36	14
19. Ливорно	17	3	4	10	16:29	13
20. Катанија	17	2	4	11	10:32	10

МИХАЈЛОВИЋЕВА САМПДОРИЈА РЕМИЗИРАЛА СА ПАРМОМ

СПОРТ У СЛИЦИ

Хиршер најбољи у Алта Бадији

АЛТА БАДИЈА - Аустријски скијаш Марсел Хиршер тријумфовао је на четвртом велеслалому сезоне који је у оквиру Свјетског купа одржан у италијанској Алта Бадији. Хиршер је до треће побједе ове сезоне, а 50. подијума у каријери дошао укупним временом од 2:37.45 минута. Друго мјесто, са 35 стотинки заостатка, заузео је Француз Алекси Пантиро, док се на трећем степенику побједничког постоља нашао Американац Тед Лигети.

Гутијерез и даље у Зауберу

ЦИРИХ - Мексички возач Естебан Гутијерез и идуће сезоне возиће у Зауберовом тиму у шампионату "формуле 1". Иако се спекулисало да ће умјесто њега доћи Сергеј Сироткин, то се није догодило.

- Срећан сам што ћу и даље бити возач Зауберa. Биће ми то четврта сезона у тиму, а друга као возачу. У идућој сезони биће много промјена и због тога је веома важно да познајем људе са којима треба да сарађујем - рекао је Гутиерез.

Вијести

Хакери

Албанци напали сајт Лекићеве

БЕОГРАД - Хакери који се представљају као "Косова вориорс груп" упали су на веб презентацију једне од најбољих рукометашица свијета Андрее Лекић, уклонивши при том читав садржај и истакавши своје пароле, као и црног двоглавог орла.

"Нападачи" су поручили да их "ништа не може зауставити, само Алах".

Србија

Нови рекорд Арене

БЕОГРАД - Рекорд свјетских првенстава по броју гледалаца на једном мечу поново је оборен и финални меч игран је пред 19.467 гледалаца. Карте за финале СП за рукометашице у Арени између Србије и Бразила распродате су за мање од два часа. РС Србије је у договору са Свјетском рукометном федерацијом (IHF) снизио цијену улазница, док се на црном тржишту њихова цијена кретала и до 100 евра.

СП

Ђоковић подржао рукометашице

МОНТЕ КАРЛО - Најбољи српски тенисер Новак Ђоковић путем видео-снимка пружио је поздрав и подршку рукометашицама Србије пред финални меч са Бразилом. Ноле је рекао да је сигуран да ће репрезентативке Србије у финалу дати све од себе, и поручио им да буду најбоље и да колектив увијек побјеђује.

Српске рукометашице снимак су видјеле прије него што су изашле на терен, док је снимак подршке пуштен и прије почетка утакмице на видео биму у "Комбанк арени".

Завршено Свјетско првенство у рукомету за жене

Андреа Лекић
ФОТО: ТАНЈУГ

Србији сребро

Тако Српкиње нису успјеле да се реванширају Бразилкама за пораз у групној фази и морале су да се задовоље сребрном медаљом

БЕОГРАД - Рукометашице Србије освојиле су сребрну медаљу на Свјетском првенству којем су биле домаћини пошто су у финалном сусрету изгубиле од Бразила резултатом 20:22.

Тако Српкиње нису успјеле да се реванширају Бразилкама за пораз у групној фази.

Пласманом у финале Бразилке су отвориле свој највећи успјех на СП, а и Српкињама је ово највећи подухват под тим именом, док је Југославија била шампион 1973. године.

Послије 2001. године (бронза) ово је прва медаља за српски рукомет.

Ово је трећи пут да се СП одржава у Србији (претходно два пута у Југославији). Занимљиво је да су три екипе из групе Б, прелиминарне рунде такмичења, освојиле медаље. Бразилке су повеле на почетку меча, да би у десетом минуту домаће изједначиле на 5:5 и у 13. минуту повеле са 6:5. Максимална два гола предности изабранице Саше Бошковића имале су у 16. минуту, када је на семафору писало 8:6. Ипак, гошће се нису предавале и повеле су са 13:10 у 30. минуту. Голом Андрее Лекић на велики одмор отишло се при резултату 11:13 за Бразил.

СРБИЈА ИМАЛА 19:19 У 56. МИНУТУ

Серијом 3:0 Бразилке су отвориле друго полувријеме (11:16), да би Лекићева у 36. минуту постигла први гол за Србију и то из седмерца. Велику партију пружила је на голу Србије Катарина Томашевић, која је у једном нападу одбранила три шута гошћи (два из седмерца). Иако су Српкиње у 45. минуту имале два играча мање на терену, успјелу су да дају гол за 16:17. Велика битка водила се у Арени и до изједначења домаћи тим је стигао у 56. минуту (19:19). Ипак, снаге за потпуни преокрет нису имале и Бразил је постао свјетски шампион.

ДАНСКОЈ БРОНЗА

Репрезентација Данске освојила је треће мјесто на Свјетском првенству пошто је у мечу за бронзану медаљу побиједила Пољску резултатом 30:26 (12:15). Данкиње су направиле преокрет у мечу са Пољакињама и окитиле се медаљом на првенствима свијета послије 16 година поста. Кристина Кристијансен са десет погодака предводила је побједника.

ИДЕАЛНИ ТИМ

Српске рукометашице Сања Дамњановић и Драгана Цвијић изабране су у најбољу поставу СП. Дамњановићева је проглашена за најбољег лијевог бека, док је Цвијићева најбољи пивотмен. За најбољу играчицу шампионата у Србији изабрана је Бразилка Едуарда Аморин. Најбољу поставу СП чине: голман: Барбара Аренхарт (Бразил), лијево крило: Марија Фискир (Данска), лијеви бек: Сања Дамњановић (Србија), средњи бек: Анита Горбиц (Мађарска), десни бек: Сузан Милер (Њемачка), десно крило: Сун-Хе Ву (Јужна Кореја), пивотмен: Драгана Цвијић (Србија).

ПРВА МЕДАЉА ПОСЛИЈЕ 2001. ГОДИНЕ

СРБИЈА	**20 (11)**
БРАЗИЛ	**22 (13)**

Дворана: "Комбанк арена" у Београду.
Гледалаца: 19.467.
Судије: Игнацио Гарсија, Андеру Марин (Шпанија).
Искључења: Србија 8, Бразил 10 минута.
Седмерци: Србија 3 (3), Бразил 3 (5).
СРБИЈА: Крпеж 1, Поповић 1, Лекић 4 (2), Живковић 2, Дамњановић 4, Ерић, Рисовић, Рајковић, Огњеновић 1, Филиповић, Томашевић, Нишавић 2, Милошевић, Лишчевић, Цвијић 5 (1), Дмитровић. Селектор: Саша Бошковић.
БРАЗИЛ: Диниз, Насименто 6 (3), Роха, Пиједаде 1, Андраде, Да Слива 4, Родригез 4, Арненхарт, Гомеш, Песоа, Соуза, Аморим 3, Њуњеш 2, Коста, Моура, Каваљеро 2. Селектор: Мортен Субак.

ЈАРИЋ

Некадашњи српски кошаркаш Марко Јарић пратио је финале и навијао за своју земљу иако му је супруга Адријана Лима Бразилка, а огласио се и на "Твитеру". - Србија - Бразил финале??? Жао ми је, љубави, али идемо Србија!!!! - написао је Јарић.

Глас Српске
www.glassrpske.com
ДНЕВНИ ЛИСТ РЕПУБЛИКЕ СРПСКЕ БАЊАЛУКА

Борис ДМИТРАШИНОВИЋ
директор

Издавач: АД "Глас Српске" Бањалука

Скендера Куленовића 93, тел (051) 231-077

Далиборка РОГИЋ в.д. главног и одговорног уредника
Дарко ГАВРИЛОВИЋ (замјеник главног и одговорног уредника),
Сандра КЉАЈИЋ (новости), **Драгана ЋОСИЋ** (друштво, бизнис), **Мехмед ДИЗДАР** (хроника),
Вања ПОПОВИЋ (дописници, панорама), **Мирна ПИЈЕТЛОВИЋ** (Глас плус),
Тања ШИКАЊИЋ (Србија, регион), **Тања МИЛАКОВИЋ** (свијет), **Свјетлана ГАЈИЋ** (Бањалука),
Александра ГЛИШИЋ (култура), **Дарко ГРАБОВАЦ** (спорт)
Браће Пиштељића 1, 78000 Бањалука, тел. (051) 342-900, факс 342-910

Први број "Гласа" изашао је као орган НОП-а за Босанску Крајину у Жупици крај Дрвара, 31. јула 1943. године.
Од 15. септембра 1992. године одлуком Народне скупштине РС излази као дневни лист Републике Српске.
Под именом "Глас Српске" излази од 5. маја 2003. године.

e-mail: dopisnik@glassrpske.com
marketing@glassrpske.com
www.glassrpske.com

Дописништва: Источно Сарајево 057/318-119, Добој 053/242-304, Маркетинг: Скендера Куленовића 93, Бањалука, тел.(051) 231-081,
Жиро рачуни: Нова бањалучка банка 551001-00016019-84, NLB Развојна банка 562099-00016587-09, Комерцијална банка 571010-00000340-14,
Zepter komerc bank 567162-11005289-71, Hypo Alpe Adria bank 552002-00016396-53

Антена

••• Филм дана

БН 23.45

Дневник опијања

Пол Кемп је новинар-слободњак, 1960-тих година. Сада, када је отишао из Њујорка, и почео да пише за једне мале карипске новина у Порторику, почиње и да се преиспитује. Ко је и шта је урадио од свог живота? Не много. Пред Кемпом се налази гомила опасних типова, огрезлих у насиљу, дрогама и алкохолу. Све њих мора да надмудри да би освојио љубав заносне Американке, која је још увијек у складном браку са својим имућним похлепним мужем. Или, није?

Улоге: Џони Деп, Амбер Хард, Арон Екхарт
Режија: Брус Робинсон

••• Хит серија

Милдред Пирс

ХРТ 2 21.30

Након проширења пословања, Милдред и Луси, њена најбоља пријатељица и пословна партнерка, разматрају Лагуна Бич као нову локацију за ресторан уз море који би нудио месне и морске специјалитете. Истовремено, њен пословни успјех засјењује све лошији однос с Ведом, која је очајна након смрти свог дугогодишњег учитеља клавира. Наиме, можебитини нови учитељ, познати диригент Карло Тревисо, за њу нема ријечи хвале. Повријеђена одбијањем, Веда заврши у друштву Семија Форестера, чија мајка посјети Милдред како би разговарала о њиховој вези те је шокира својим изјавама.

РТРС

6.00	Инфо канал
6.30	Јутарњи програм
8.50	Енциклопедија великих личности
9.10	Од злата јабука
9.50	Ниџо радозналац
10.10	Принцезе сирене, цртани филм
10.35	Ђоле, цртани филм
10.45	Знате ли?
11.05	Животињски атлас
11.30	За.Друга
12.00	Дневник 1
12.25	Трибунал
13.00	Кина, тријумф и преврат
14.00	Вијести
14.10	Отворена врата, серија
15.10	У фокусу
15.55	Будимо људи
16.30	Српска данас
17.05	Интервју - Масимо Савић
17.20	Масимо Савић - концерт у Бањалуци
18.30	Бољи живот, серија
19.30	Дневник 2
20.10	Избор спортисте године РС
21.10	Отворена врата, серија
22.00	Врт уживања - Венецијански бијенале
22.35	Свијет плус
23.05	Дневник 3
23.40	Краљевски тјелохранитељ, серија
0.10	ФИЛМ Грета
1.40	Српска данас
2.10	У фокусу

РТС 1

6.00	Вијести
6.05	Јутарњи програм
8.00	Јутарњи дневник
8.15	Јутарњи програм
9.00	Вијести
9.05	Салаш у малом риту, серија
10.05	Вијести
10.10	Лов и риболов
10.40	Еко-караван
11.10	Вијести
11.15	Некад и сад
11.45	Великани
12.00	Дневник
12.15	Спорт плус
12.30	Стоп спорт
12.45	Мјесто злочина, серија
13.30	Евронет
13.35	Шоу свих времена
15.05	Ово је Србија
15.55	Бела лађа, серија
16.50	ТВ забавник
17.00	Дневник РТ Војводина
17.20	Шта радите, бре
17.45	Београдска хроника
18.25	Око
18.55	Слагалица
19.30	Дневник
20.05	Бела лађа, серија
21.00	Потрага
21.50	ФИЛМ Плави воз
23.40	Дневник
23.55	Мјесто злочина, серија
0.40	Евронет
0.45	ФИЛМ Телевизор
2.15	Репризни програм

РТС 2

8.16	Био једном човјек
8.43	Изабери своју књигу
8.59	Животна раскрсница
9.21	Досије икс и окс
9.28	Необично о биљкама
10.26	Књига утисака
11.04	Клиника вет
11.35	Контекст
12.05	Међународно такмичење музичке омладине
12.30	Емисија из екологије
13.00	Трезор
14.00	Изабери своју књигу
14.16	Животна раскрсница
14.38	Досије икс и окс
14.45	Интернест
15.00	Вјерски мозаик Србије
15.45	Сат
16.30	Све боје живота
17.00	Нирнбершки противнапад, серија
18.00	Ad libitum
18.30	Избор спортисте године у организацији олимпијског комитета
19.25	Свијет здравља
19.55	Вријеме нетрпељивих
20.25	Кошарка: Црвена звезда - Цибона
22.10	Нирнбершки противнапад, серија
23.00	Научни интервју
23.10	Образовно огледало
23.40	Роковник
0.00	Репризни програм

Б92

6.55	Булевар Б92
7.50	У здравом тијелу
8.20	Доме, слатки доме, серија
9.14	Топшоп
9.30	Кажипрст
10.00	Вијести
10.10	Спортски преглед
10.20	Цртани филмови
11.20	Сулејман Величанствени, серија
13.35	Топшоп
13.50	ФИЛМ Црвени ратник
16.00	Вијести
16.40	Спортски преглед
17.00	Живот према Џиму, серија
17.30	Серија
18.30	Вијести
19.05	Серија
20.00	Серија
21.00	Интервју с Предсједником Србије Томиславом Николићем
22.00	ФИЛМ Стивен Сигал – Братство
23.00	Булевар Б92
0.00	Вијести
0.35	Серија
1.25	Доме, слатки доме, серија
2.15	Укључење у Б92 Инфо

РТРС 20.10 Забава: Избор спортисте године РС

Б92 9.30 Емисија: Кажипрст

Целестина

ELTA 1 HD 20.00

БН

6.30	Јутарњи програм
8.30	Три краљевства, серија
9.55	Новости
10.00	Уз јутарњу кафу
12.00	Новости у подне
12.15	Као код своје куће
14.00	Новости
14.05	Три краљевства, серија
15.00	Булевар
16.00	Дневник 1
16.20	Ева Луна, серија
17.10	Дјевојка имена Фериха, серија
18.00	Данас у Српској
18.30	Ружа вјетрова, серија
19.30	Дневник 2
20.00	Дјевојка имена Фериха, серија
21.00	БН коктел
22.30	Дневник 3
22.55	Маркетинг
23.00	Ева Луна, серија
23.45	ФИЛМ Дневник опијања

АТВ

7.00	Заувијек сусједи, серија
8.00	Бандини, серија
8.55	Вијести
8.57	Временска прогноза
9.00	Прва дама, серија
10.00	Штрумпфови, цртани филм
10.30	Пчелица Маја, цртани филм
11.00	Монсуно, цртани филм
11.55	Вијести
12.00	Мадхубала, серија
13.00	Авенида Бразил, серија
14.00	Крв није вода, серија
15.00	Вијести
15.20	Телетрговина
16.00	Карадаи, серија
17.05	Добре намјере, серија
17.45	Тајне, серија
19.00	АТВ вијести
19.45	Временска прогноза
19.55	Мадхубала, серија
21.00	Један на један
22.00	Вечерње вијести
22.20	Карадаи, серија
23.20	Мјесто злочина: Мајами, серија
2.15	Ноћни програм

ПИНК БХ

6.00	Маријана и Скарлет, серија
7.00	Удри мушки, јутарњи програм
9.45	ТВ продаја
10.00	Олуја, серија
10.45	Инфо топ, вијести
11.00	Фарма, уживо
12.00	ТВ продаја
12.15	Кафаница код СИС-а, серија
12.45	ТВ продаја
13.00	Фарма – уживо
15.00	Мала невјеста, серија
15.40	Инфо топ, дневник 1
16.00	Фарма – уживо
16.30	X star патрола
17.00	Фарма – уживо
17.45	Укусно и забавно, кулинарски шоу
18.00	Инфо топ, дневник 2
18.50	Инфо спорт
19.10	Мала невјеста, серија
20.00	Фарма – преглед дана
21.00	Академци, хумористички програм
21.30	Фарма - преглед дана
22.00	Гранд народ пита, музичко-забавни програм
23.30	Фарма – уживо
1.00	ФИЛМ Мало убиство међу пријатељима

ЕЛТА 1HD

8.00	Телетрговина
9.00	Бен Тен, цртани филм
9.30	Винкс, цртани филм
10.00	Храна и вино, емисија о кулинарству
10.30	Историја науке, документарна серија
11.30	Здрав живот, емисија о здрављу
12.30	Cover magazine, забавна емисија
13.00	Легенде о чудовиштима, документарна серија
14.00	Бен Тен, цртани филм
14.30	Винкс, цртани филм
15.00	ФИЛМ Царско путовање
16.30	Храна и вино, емисија о кулинарству
17.00	Кафа у 5, забавни програм
18.00	Луда кућа, серија
19.00	Телетрговина
19.40	Cover magazine, забавна емисија
20.00	ФИЛМ Целестина
22.00	Cover magazine, забавна емисија
22.30	Доба злочина, серија
23.20	ФИЛМ Тереза
1.00	Биљана за Вас, забавна емисија
2.00	Cover magazine, забавна емисија

К3

9.00	Вијести
9.05	Хороскоп
9.10	Како вријеме пролази, серија
11.00	Get out, документарни серијал
12.00	Вијести
12.05	ТВ Времеплов
12.10	ФИЛМ Не знам како јој успијева

ОБН

8.25 Аironмен, цртани филм
8.45 Оги и жохари, цртани филм
9.05 Каспер у школи страве, цртани филм
9.25 Бебе диносаури, цртани филм
9.40 Уклета Маријана, серија
10.30 Ин дизајн
11.00 Стол за 4
11.55 ОБН Инфо
12.10 Телеквиз
13.00 Top shop
13.25 Ева Луна, серија
14.25 Накуша, серија
14.50 Сулејман Величанствени, серија
15.55 Одбачена, серија
16.20 ОБН Инфо
16.25 Стол за 4
17.25 Накуша, серија
17.50 Дјевојка имена Фериха, серија
18.50 ОБН Инфо
19.10 ОБН Спорт
19.15 Љето на ОБН-у
20.00 Дјевојка имена Фериха, серија
21.00 Сулејман Величанствени, серија
22.00 Одбачена, серија
22.30 Рефлекс
23.40 Три краљевства, серија
0.30 Звјездано небо
2.30 Лига шампиона, снимак
4.30 Чувари планете

БХТ1

6.30 Добро јутро
8.30 Књижевност БиХ
9.00 Вијести
9.15 Џејк, серија
10.00 Х2 О: Уз мало воде, серија
10.30 Свјетски кухари
11.00 Мирис кише на Балкану, серија
12.00 Дневник 1
12.25 Оружане снаге БиХ
12.55 Слике душе
13.25 Димензија више
14.00 Вијести
14.15 Џејк, серија
15.00 Путеви здравља
15.30 Кишобран
16.00 World Stories
16.30 БиХ данас
17.00 Душко Дугоушко
17.05 Уради сам - уради сама
17.10 Албанова планета Земља
17.20 БХ гастро кутак
17.50 Опрости ми, серија
19.00 Дневник 2
19.35 Свјетски кухари
20.05 Избор најменаџера БиХ 2013, снимак
21.05 Трећа страна
22.00 Дневник 3
22.30 Глобал
23.10 Опрости ми, серија
0.15 Дневник 2
0.40 Велики екран
1.10 БиХ данас

ТВ1

6.10 Други свјетски рат
7.05 Слатка бол, серија
7.30 Минут вијести
7.31 Слатка бол, серија
7.50 Покрените тијело
8.15 Кинали кар, серија
9.05 Под сретном звијездом, серија
10.00 Минут вијести
10.05 Други свјетски рат
11.00 Get out
12.00 Минут вијести
12.05 Закухајмо заједно
13.00 Минут вијести
13.05 Red Weekend
14.05 Слатка бол, серија
15.00 Минут вијести
15.05 Get out
16.00 Под сретном звијездом, серија
17.00 Вијести у 17
17.15 Сјевер Југ, серија
18.15 Спорт ексклузив
18.40 Time Out
19.00 Дневник ТВ1
20.00 Сјевер Југ, серија
21.00 Слагалица
22.00 Минут вијести
22.05 Слагалица
22.35 Минут вијести
22.40 ФИЛМ Браћа Блум
0.30 ФИЛМ Цијена правде
2.00 Дневник ТВ1
3.00 Ноћни програм

ХРТ1

6.40 ТВ календар
6.50 Добро јутро, Хрватска
9.15 Кад срце затрепери, серија
10.00 Вијести
10.11 На воденом путу
11.00 Шта вас жуља?
11.45 Језик за свакога
12.00 Дневник 1
12.20 ТВ календар
12.35 Насљедница с Вендавала, серија
13.20 Глас домовине
13.45 Поглед преко границе - Хрвати у БиХ
14.10 Језик за свакога
14.30 Вијести уз хрватски знаковни језик
14.45 Друштвена мрежа
16.00 Пуна кућа Рафтера, серија
16.45 ТВ календар
17.00 Вијести
17.15 Хрватска уживо
18.06 И то је Хрватска
18.20 Потрошачки код
18.55 Смоговци, серија
19.30 Дневник
20.05 ТВ Бинго
20.25 Свемирска научна путовања
20.50 Гост Зоран Милановић
21.50 God, драма
22.40 Дневник 3
23.20 ФИЛМ Дај шта даш
1.00 Ана Руцнер - Глас анђела, концерт
2.00 Потрошачки код
2.30 Репризни програм

ХРТ2

8.10 Звјерињак на крају села, серија
8.40 ТВ вртић
8.50 Нинин кутак
9.00 Чаробна плоча
9.10 Три страшна змаја
9.15 Дјечаков Божић у Велсу
9.40 Тон и тон
10.00 Бриљантин
10.40 Др Оз
11.20 Обртник и партнер
11.55 Хотел дворац Орт, серија
12.40 Слатки свијет Чарлијевих анђела
13.05 ФИЛМ Породична кућа
14.45 Деграси, серија
15.10 Небеско плаветнило, серија
16.00 Регионални дневник
16.30 Невоље једног Бранимира, серија
17.00 Музика
17.10 Уређујте надахнуто
17.40 Уређујте надахнуто
18.05 Кухајмо заједно
18.10 Сваки дан добар дан
18.50 Др Оз
19.30 ТВ вртић
19.40 Ниник кутак
19.50 Чаробна плоча
20.00 ФИЛМ Доктор Дулитле 2
21.30 Милдред Пирс, серија
22.50 Истражитељи из Лас Вегаса, серија
23.40 Фринге, серија
0.30 Секс и град, серија
0.50 Музика

РТЛ

5.25 РТЛ Данас
6.10 РТЛ Екстра магазин
6.55 Југиох, цртани филм
7.20 Моји џепни љубимци, цртани филм
7.45 Вирус атак, цртани филм
8.00 ТВ продаја
8.15 Тог се нико није сјетио
9.05 ТВ продаја
9.30 Дјечјих 10 Божјих заповиједи, цртани филм
9.50 ФИЛМ Лукави лисац
11.55 ТВ продаја
12.10 ФИЛМ Књига о џунгли
14.20 Три, два, један - пеци
15.35 ФИЛМ Божићна авантура
16.30 РТЛ Вијести
16.45 ФИЛМ Божићна авантура
17.30 Екслузив таблоид
18.30 РТЛ Данас
19.10 РТЛ Вријеме
19.15 Тог се нико није сјетио
20.00 ФИЛМ Звјездане стазе
22.30 ФИЛМ Терминатор 3: Побуна стројева
0.35 РТЛ Вијести
1.05 ФИЛМ Фантастична четворка
2.55 РТЛ Данас

Млади племић по имену Калисто заљубљује се у Мелибеју, кћерку богатог трговца. Она прво одбија његов отворени позив, због чега је Калисто несретан и депресиван. Његов слуга Семпронио савјетује му да заједно оду код врачаре Целестине, што млади племић, без размишљања, прихвата.

Играју: Пенелопе Круз, Тереле Певез, Хуан Диего Ботo, Марибел Верду

Режија: Герардо Вера

ПИНК БХ 22.00 Музика: Гранд народ пита

РТС 2 20.25 Кошарка: Црвена звезда - Цибона

••• Радио РС

6.00 Јутарњи програм
9.00 Вијести
9.05 Ризница знања
9.40 Вријеме је за спорт
10.00 Вијести
10.05 Заједнички талас
11.00 Вијести
11.05 Заједнички талас
12.00 Подневне новости
12.15 Запјевајмо пјесме старе
13.00 Вијести
13.05 У ритму дана
14.00 Вијести
14.05 Свилен конац
16.00 Дневник
16.30 Музички интермецо
17.00 Вијести
17.05 Актуелности
18.00 Вијести
18.05 Мозаик радија РС
19.00 Вечерње новости
19.15 Заиграјмо, запјевајмо
20.00 Вијести
20.05 "Код два бела голуба"
21.00 Вијести
21.05 Ризница знања
22.30 Најсвјетлије странице умјетничке музике
23.00 Вијести
23.05 Медаљони у времену
0.00 Поноћне вијести
0.05 Ноћни програм

13.30 Sms box, музички програм
15.00 Вијести
15.05 Get out, документарни серијал
16.00 Кафанска, забавни програм
17.15 Сјевер Југ, серија
18.15 Храна и вино, емисија за гурмане
18.45 Новости
19.30 Дневник РТС
20.00 Сјевер Југ, серија
21.00 Talk show, забавни програм
22.00 Новости 2
22.40 ФИЛМ Браћа Блум
0.40 Ноћни програм

БЕЛ

8.00 Телешоп
9.00 Дивљи свијет
10.00 Сервисне информације + времеплов
10.10 Кухињица
10.35 Меридијанима, путопис
11.00 Сервисне информације
11.15 It network
11.45 Телешоп
12.00 Сервисне информације
12.15 Дивљи свијет
13.00 Меридијанима, путопис
13.30 Кухињица
14.00 Вреле гуме
14.30 Game zone
14.50 Мобиле
15.00 Бел блиц
15.05 It network
16.00 Бел блиц
16.05 Луда кућа, серија
16.40 Бел блиц
16.45 Само опуштено
18.00 Бел блиц
18.05 Забрањена љубав, серија
19.00 Бел блиц
19.05 Волим спорт
20.00 Бел блиц
20.05 Женски кутак, ток шоу
21.00 Бел блиц
21.10 Луда кућа, серија
21.40 Портал
22.00 22 Часа
22.25 Времеплов
22.35 Забрањена љубав, серија
23.30 Женски кутак, ток шоу

НОВА

5.55 Монсуно, цртани филм
6.20 Трактор Том, цртани филм
6.35 Штрумпфови, цртани филм
7.30 Пчелица Маја, цртани филм
7.50 Суткиња Мариа Лопез, серија
8.20 ТВ излог
8.35 Сјевер и југ, серија
9.35 ТВ излог
9.50 Заувијек сусједи, серија
11.00 Сузе Боспора, серија
12.00 Ин магазин викенд
12.55 Зора дубровачка, серија
13.50 Navy CIS, серија
15.45 Заувијек сусједи, серија
17.00 Вијести Нове ТВ
17.25 Ин магазин
18.15 Сузе Боспора, серија
19.15 Дневник Нове ТВ
20.05 Зора дубровачка, серија
21.00 Милост, серија
22.50 Вечерње вијести
23.10 ФИЛМ Целулар
1.00 ФИЛМ Људи у црном 2
2.40 Езо ТВ
3.40 Суткиња Мариа Лопез, серија
4.00 Дневник Нове ТВ

Jet set

Том тражи извињење у доларима

Том Круз тужио је часопис "Ин тач" због текста у којем је објављено да је "напустио" своју кћерку Сури, од чије се мајке Кејти Холмс развео.
Круз је часопис тужио захтијевајући одштету од 50 милиона долара, а судски процес је забавио америчке таблоиде, пошто је глумац дао више потпуно уврнутих изјава. Између осталог, Круз, који се увриједио због израза "напустио", признао је да кћерку није виђао мјесецима и упоредио снимање филма са "одласком у рат у Авганистану". Није познато колико ће "Ин тач" платити глумцу, пошто су обје стране захтијевале да документа са детаљима нагодбе буду запечаћена.

ФОТО: А. ЧАВИЋ

Ана Штајдохар загријала "Веселу кућу"

ПУБЛИКА УЖИВАЛА У СВЈЕТСКИМ ХИТОВИМА

ПИШЕ: АЛЕКСАНДРА МАЏАР
kultura@glassrpske.com

Хладну децембарску ноћ у "Зимзограду" загријала је популарна пјевачица Ана Штајдохар, која је заједно са својим бендом у "Веселој кући" одржала концерт на радост многих Бањалучана.

Пјевала је свјетске хитове, али и своје пјесме, међу којима је и хит "Неко као ти", који је освојио домаћу публику, али и музичке топ-листе.

Бенд и музичарка, који су свима познати из емисије "Вече са Иваном Ивановићем", побринули су се за одличну атмосферу у Бањалуци, а много плеса, пјесме и осмијеха обиљежили су њихов наступ.

- Одлично се проводимо. Ана је сјајна пјевачица и свирају свима познате хитове, али њен глас је заиста посебан - рекла је суграђанка Јована Пилиповић у току концерта.

У СЕПТЕМБРУ ПРОМОВИСАЛА НОВИ АЛБУМ

Усијана атмосфера истим интензитетом одржавала се до краја концерта, а испред бине су се редали фанови који су жељели да се фотографишу са Аном. Лијепа и скромна музичарка, са изузетним талентом, стрпљиво је позирала свима који су жељели да забиљеже ово вече својом камером. Ана је у септембру промовисала свој нови албум "Неко као ти", са којег се издвојила и пјесма истог назива. Текст за пјесму написала је Ана, али и Бобан Јанковић, док јој се у припремању композиције придружио Борис Крстајић, који је био задужен и за продукцију и аранжман. Ана Штајдохар почела је своју каријеру у групи "Тап 011", а самосталну каријеру кренула је да гради 2008. године.

TOP story

Бијонсе изненадила фанове

Популарна пјевачица Бијонсе изненадила је посјетиоце продавнице ланца "Волмарт" у граду Тјуксбери у Масачусетсу. Она је "свратила" да купи неколико ситница и пар примјерака свог новог албума. Купци су од пјевачице добили и по коверат, у којем се налазио ваучер за куповину у вриједности од 50 долара. "Волмарт" је саопштио да је пјевачица купила 750 ваучера укупне вриједности 37.500 долара. Она је ушла у хипермаркет, узела корпу и кренула да купује, а када су остали купци и фанови схватили да је звијезда међу њима, настао је општи хаос! "Волмарт" је пристао да продаје њен нови албум, али пјевачица има проблем са дистрибуцијом на другим мјестима. Ланац "Таргет" и онлајн продавница "Амазон" одбили су да уврсте Бијонсе у своју понуду, пошто је албум објавила изненада, и најприје ексклузивно само на сервису "iTunes".

Луда планета

Вјенчали се голи

Необично голо вјенчање једног пара привукло је велику пажњу у Сан Франциску. Младенце су ухапсили послије церемоније. Бивша стриптизета и активисткиња за нудизам Џипси Тауб удала се за свог вјереника Џамиза Смита. Све би то звучало добро да младенци пред свештеника нису изашли као од мајке рођени. Послије вјенчања, полиција их је одвела у станицу, а млада је на путу ка затвору узвикнула:
- Ово је протест против забране голотиње на улици! Знам да су грађани Сан Франциска уз мене!

Пропао топлес протест

Велики топлес протест, којим су Бразилке хтјеле да искажу незадовољство поводом забране голишавог сунчања, потпуно је пропао након што се појавило само десетак жена, али више стотина посматрача! За протест, којим се дјевојке које воле да се сунчају топлес буне против забране, али и чињенице да се голотиња толерише током карневала у Рију, пријавило се 2.000 учесница. Међутим, појавило их се само десетак. На плажи Ипанема у Рију ипак је била гужва, пошто су стигле стотине мушкараца жељних да виде дјевојке без мајица.

"Гласова" Андроид апликација
СКЕНИРАЈТЕ КОД МОБИЛНИМ ТЕЛЕФОНОМ

ISSN 1840-1155

СПОРТ
Глас Српске

Уништио камеру због гола

ЛОНДОН - Везни играч Хал Ситија Џејк Ливермол толико се занио у прослави гола против Вест Бромвич Албиона да је дивље шутнуо фотоапарат који се налазио иза гола. Ливермолу се недуго послије меча, на "Твитеру" јавио власник скупог апарата и питао на коју адресу да пошаље рачун за одштету. - Извини због камере, биће надокнађена штета - написао је Ливермол.

У организацији "Гласа Српске" вечерас у Банском двору

59. ИЗБОР ДЕСЕТ НАЈБОЉИХ СПОРТИСТА

СВЕЧАНОСТ ПРОГЛАШЕЊА ПОЧИЊЕ У 20.10 ЧАСОВА

Празник спорта и младости Српске

стране 4. и 5.

Кошаркашка Евролига

Партизан на отварању против Реала

страна 3.

Премијер лига за рукометаше

Дервента зимује на другом мјесту

Меч против Грачанице само шлаг на торти за све што су Дервенћани урадили у првих 15 кола, а као награда дошло друго мјесто на табели

страна 2.

Србин блиста у NBA лиги

Мирослав Радуљица постигао 14 поена

страна 3.

Баварци узели пети трофеј у 2013. години

Бајерн клупски првак свијета

страна 7.

Дубичани поражени од Криваје

Плаћен данак неискуству

КОЗАРСКА ДУБИЦА - Рукометаши Козара Млијекопродукта први дио првенства окончали су на претпосљедњој позицији Премијер лиге БиХ, пошто су у посљедњем јесењем испиту на свом терену доживјели пораз од Криваје из Завидовића од 30:32.

- Утакмица је била до краја отворена, али смо платили данак неискуству. У паузи такмичења освјежићемо конкуренцију за најбољу поставу са најмање три појачања - рекао је тренер Дубичана Горан Стојановић.

Н. Ђ.

КОЗАРА МП	30 (13)
КРИВАЈА	32 (15)

Дворана: Спортска у Козарској Дубици.
Гледалаца: 600.
Судије: Александар Јовић и Недим Арнаутовић (Тузла).
Седмерци: Козара МП 7 (3), Криваја 4 (2).
Искључења. Козара МП 10, Криваја 8 минута.
Црвени картон: Нецад Алић (Криваја) у 6. минуту.

КОЗАРА МП: Кондић, Вученовић 1, Кецман 6, Ненадовић 1, Мијатовић 2, Глумичић 3, С. Буразор, Обућина, Максимовић 2, Бижић, Миљуш, Г. Станић 10, Вулета, Граховац 2, Петрушић 3, Б. Буразор. Тренер: Горан Стојановић.
КРИВАЈА: Хаиихасић, Селимбеговић, Смајилбеговић, Х. Башић 2, Авдић 9, Абдулрахмановић 2, Ковачевић, Синановић, Мехић, Фејзић, А. Алић 4, Хускић 5, Н. Алић, Телетовић, Јашкић 10. Тренер: Аднан Башић.

Приједор бољи од Мостараца

И Чутура стријелац

ПРИЈЕДОР - Јунак побједе рукометаша Приједора у посљедњем колу јесењег дијела против Зрињског (31:26) био је голман домаћих Миодраг Чутура, који је сјајно бранио, а у 44. минуту се уписао у листу стријелаца, погодивши за највеће вођство своје екипе (24:15).

- Одиграли смо добро и са максималних седам побједа на свом терену завршили јесењи дио, издвојивши се од клубова у зони испадања. Жеља нам је да се што боље спремимо у паузи и задржимо мјесто у средини табеле - рекао је Чутура.

Н. Ђ.

ПРИЈЕДОР	31 (16)
ЗРИЊСКИ	26 (11)

Дворана: "Младост" у Приједору.
Гледалаца: 300.
Судије: Елдан Хурић (Горажде) и Горан Смајловић (Сарајево).
Седмерци: Приједор 4 (2), Зрињски 3 (3).
Искључења: Приједор 14, Зрињски 6 минута.

ПРИЈЕДОР: Б. Бабић, Шкорић 1, Д. Унчанин 5, Миљуш, Давидовић 1, Поповић, Данчић, Каурин 5, М. Мандић 10, Селимбеговић, М. Чутура 1, Проле 2, Тркуља 1, Благојевић 1, Шатара, Радаковић 4. Тренер. Бојан Унчанин.
ЗРИЊСКИ: Ј. Чутура 2, Ж. Мандић, Орловић 1, Перић, Анђелић, Параиик, Бошњак 2, Додиг, М. Бабић, Херцег 12, Дриновац 6, Џеба 3. Тренер: Здравко Медић.

Слога савладала Градачац

Побједа за миран сан

ДОБОЈ - Једну од најтежих полусезона у историји клуба рукометаши Слоге завршили су побједом против Градачца од 29:26 и задржали 11. мјесто на табели, које им готово сигурно гарантује опстанак у Премијер лиги.

Најзаслужнији за тријумф Добојлија био је голман Пеђа Дејановић са 15 одбрана, а у нападу су предњачили Борис Босић са шест и Борис Ђурђевић са пет постигнутих погодака.

Д. Р.

СЛОГА	29 (16)
ГРАДАЧАЦ	26 (15)

Дворана: Средњошколског центра у Добоју.
Гледалаца: 350.
Судије: Маид Катанић и Недим Липа (Сарајево).
Седмерци: Слога 5 (2), Градачац 4 (4).
Искључења: Слога 6, Градачац 2 минута.

СЛОГА: Дејановић, Буква 3, Ђурђевић 5, Гаврић 4, Симић, Станковић 3, Тришић, Панић 4, Илић, Шаренац 4, Босић 6. Тренер: Александар Дугић.
ГРАДАЧАЦ: Халилковић, Капетановић, Шахдановић 3, Зрнић 3, Педић 1, Бристрић, Максимовић, Исић 1, Хећимовић, Петровић, Шијаковић 13, Доборац 4, Сарајлић 1. Тренер: Мехмед Доборац.

Премијер лига БиХ за рукометаше

Челик јесењи првак

Резултати 15. кола: ВОГОШЋА: Вогошћа - Босна 35:30, КОЗАРСКА ДУБИЦА: Козара МП - Криваја 30:32, ПРИЈЕДОР: Приједор - Зрињски 31:26, ЖИВИНИЦЕ: Коњух - Горажде 37:22, ДЕРВЕНТА: Дервента - Грачаница 33:26, ЉУБУШКИ: Извиђач - Чапљина 43:26, ДОБОЈ: Слога - Градачац 29:26, МАГЛАЈ: Маглај - Челик 25:29.

Премијер лига БиХ

1. Челик	15	12	2	1	484:423	38
2. Дервента	15	10	2	3	519:448	32
3. Босна	15	10	2	3	489:425	32
4. Вогошћа	15	9	1	5	465:462	28
5. Извиђач	15	9	0	6	484:422	27
6. Криваја	15	8	2	5	475:456	26
7. Коњух	15	8	1	6	411:366	25
8. Зрињски	15	8	1	6	469:453	25
9. Грачаница	15	8	1	6	477:464	25
10. Приједор	15	8	0	7	419:445	24
11. Слога	15	7	2	6	451:447	23
12. Горажде	15	3	4	8	410:453	13
13. Градачац	15	3	2	10	435:470	11
14. Маглај	15	3	0	12	378:431	9
15. Козара МП	15	2	1	12	416:477	7
16. Чапљина	15	0	3	12	385:525	3

Рукометаши Дервенте савладали Грачаницу у 15. колу

Зимовање на другом мјесту

Мирко Марчета, пивот Дервенте
ФОТО: АРХИВА

Меч против Грачанице само је шлаг на торти за све што су Дервенћани урадили у првих 15 кола, а као награда је дошло друго мјесто на табели

ПИШЕ: ДУШАН РЕПИЈА
dusanr@glassrpske.com

ДЕРВЕНТА - Рукометаши Дервенте су побједом у посљедњем, 15. колу јесењег дијела Премијер лиге БиХ против Грачанице од 33:26 и поразом Босне у Вогошћи избили на друго мјесто табеле, на којем ће се задржати бар до 31. јануара, када почиње други дио сезоне.

Меч против Грачанице само је шлаг на торти за све што су Дервенћани урадили у првих 15 кола. Од почетка сусрета наметнули су ритам који је сломио отпор гостију већ у првом дијелу. У једном тренутку направили су и серију 10:0, а на полувријеме се отишло при резултату 16:9.

Други дио донио је мало опуштенији приступ домаћих, али и неколико врло атрактивних голова, који су подигли публику на ноге.

У ПРВОМ ПОЛУВРЕМЕНУ НАПРАВИЛИ СЕРИЈУ 10:0

- Момци су посљедњи испит у полусезони схватили врло озбиљно и првих 30 минута одиграли заиста добро. У наставку смо мало попустили, што је и разумљиво, али нисмо дозволили гостима да нас угрозе - рекао је тренер Дервенте Зоран Докић.

ДЕРВЕНТА	33 (16)
ГРАЧАНИЦА	26 (9)

Дворана: СКЦ у Дервенти.
Гледалаца: 500.
Судије: Амар и Дино Коњичанин (Висок).
Седмерци: Дервента 3 (3), Грачаница 6 (3).
Искључења: Дервента 6, Грачаница 6 минута.

ДЕРВЕНТА: Врањешевић, Марић 7, Сибинчић 3, Живанић, Лукић 1, Земуновић 5, Шкрта, Ристић 1, Тошић, Марчета 6, Пекић 5, Нинковић, Јокановић, Давидовић 3, Станковић 2, Мишановић. Тренер: Зоран Докић.
ГРАЧАНИЦА: Ахметашевић, Сухоњић, Спахић, Мујачић, Буљугија 6, Алибеговић 1, Сарачевић, Мехиновић 2, Османхоиић 2, Бешировић, Међић 8, Брђановић, Хамидовић, Мулахалиловић, Ферхатбеговић 4, Кудузовић. Тренер: Мирсад Гопо.

ПУБЛИКА УЖИВАЛА У АТРАКТИВНОЈ ИГРИ

Посебну захвалност Докић је упутио публици, која је из кола у коло долазила у све већем броју и пружала подршку домаћим љубимцима.

- Драго ми је што су људи препознали оно што радимо. Обећавам им да ћемо се и у наставку сезоне борити и настојати да задржимо ниво игара из минуле полусезоне - закључио је Докић.

Традиционални турнир у малом фудбалу "Борик 2014"

Еурохерц међу 16 најбољих

Екипа Еурохерц осигурања
ФОТО: ГЛАС СРПСКЕ

БАЊАЛУКА - Екипа Еурохерцосигурања Бањалука освојила је прво мјесто у групи 4 на смотри сениора аматера на 38. традиционалном турниру у малом фудбалу "Борик 2014" и прва се пласирала у осмину финала. Они су у трећем колу са минималних 1:0 побиједили Еко Вокс, а стријелац јединог гола био је Александар Станивук у 27. минуту.

Резултати и стријелци: сениори аматери: група 9: Мрљавци - Орлови 3:3 (Вулета, Михајловић, Давидовић - М. Радаковић, Ђерић, Шакић), ФК Младост - Електрообнова Бањалука 2:1 (Раца, Благојевић - Траљић), група 4: Еко Вокс - Еурохерц осигурање Бањалука 0:1 (Станивук), Макс комерц Челинац - Колибри 6:1 (Де. Кнежевић 2, Рађеновић 2, Шкрбић, Да. Кнежевић - Кнежић), група 6: Еуромонт - Стоматолошка амбуланта "Симић дент" 1:2 (Савић - Сабљић 2), Бема ДОО - Топ Фит Пекара "Клас" 0:0, група 1: Кафе бар "Шестица" - Пекара "Обеликс" 0:3 (службени резултат), Апотека "Зенит" - Меридијан Борик 5:0 (Булајић 2, Црномарковић, Петковић, Лолић), ветерани: група 2: Старчевица - Ветерани Теслић 3:1, група 1: Аура осигурање - Милтекс 9:2, пјетлићи: група 1: Младост Гламочани - ОФК Спорт Тим 2002 2:1, пионири: група 1: СП Кањон - Љубић Прњавор 0:5, Шампиони - Пети неплан 8:1, кадети: група 1: СДС - СБС Челинац 3:1, ФК Борац 98 - СП Транспорт 0:2, јуниори: група 2: Мој маркет - Агенција Савић 1:5, Златара "Бисер" - Билијар Боулинг клуб "Њујорк" 8:0.

МЛАДОСТ ПОБИЈЕДИЛА ЕЛЕКТРООБНОВУ СА 2:1

Д. П.

Вијести

Италија

Трипковић иде на операцију

КРЕМОНА - Српски кошаркаш Урош Трипковић поново ће се подвргнути операцији кука. Он је отпутовао у Барселону на консултације са љекаром. Трипковић, који тренутно наступа за Кремону, почетком 2012. већ је оперисао кук.

Уколико дође до нове операције, сезона за српског бека биће вјероватно завршена. Трипковић је ове сезоне одиграо само шест мечева уз учинак од 6,7 поена и 2,2 скока. Он се афирмисао у Партизану, гдје је важио за великог талента, али послије одласка из Хумске у Хувентуду, Малаги, Ваљадолиду и Фенербахчеу није испунио свој потенцијал.

Бруклин

Лопез завршио сезону

ЊУЈОРК - Кошаркаш Бруклин Нетса Брук Лопез завршио је сезону због лома стопала. Центар Нетса се повриједио у трећој четвртини меча против Филаделфије. И поред тога, успио је да заврши меч и постигне 22 поена, али је снимак послије меча показао да је то његова посљедња утакмица ове сезоне. Наиме, Лопез је обновио повреду метатарзалне кости коју је већ оперисао прије двије године. Од почетка сезоне био је један од најбољих у екипи Цејсона Кида са просјечно 20,7 поена уз шест скокова. Он ће се придружити Дерону Вилијамсу, Полу Пирсу, Андреју Кириленку и Цејсону Терију који су одраније повријеђени.

Фенербахче

Јарић код Обрадовића?

ИСТАНБУЛ - Турски медији све више пишу да би искусни српски кошаркаш Марко Јарић у идућем периоду могао да потпише за Фенербахче и тако појача екипу Жељка Обрадовића у наредној фази Евролиге. Поред ових навода, појавила се и занимљива изјава.

- Адријани и мени се допада Турска. Волео бих да сарађујем са Обрадовићем, спреман сам да дођем. Још желим да играм кошарку на највишем нивоу - пренијели су турски медији поруку кошаркаша менаџменту турског клуба.

"Црно-бијели" кошаркаши настављају такмичење у Евролиги

"Ваљак" на отварању против "краља"

Партизан ће против Реал Мадрида играти на свом паркету непосредно послије Нове године - 2. или 3. јануара. Београђани ће имати врло тежак задатак пошто "краљ" није осјетио горчину пораза у досадашњем току лиге

Жофри Ловерњ
ФОТО: ТАНЈУГ

БЕОГРАД - Кошаркаши Партизана отвориће другу фазу такмичења у Евролиги против Реал Мадрида на свом паркету непосредно послије Нове године - 2. или 3. јануара. Биће то дуел старих знанаца, али и врло тежак задатак за "ваљак" пошто "краљ" није осјетио горчину пораза у досадашњем такмичењу континенталне елите.

Навијачи Партизана ове сезоне имаће прилику да упознају још три екипе које нису долазиле у "Пионир", "Арену" или "Халу спортова" да играју утакмице Евролиге.

Послије Нантера и Будивељника први пут званичне мечеве са "црно-бијелима" играће турски Галатасарај, руски Локомотив и њемачки Бајерн. Са преостале четири екипе једини представник Србије у Топ 16 играо је веома често. Највише мечева Партизан је одиграо са израелским Макабијем, 19 у европским куповима, два у Јадранској лиги (скор је 6-15) и са ЦСКА, укупно 19 (4-15). Са Реалом је посљедњи пут играо прије двије године, а и "краљевски клуб" спада у ред оних који Партизану не леже (укупно 18 утакмица, 16 побједа Шпанаца). Партизан и Жалгирис играли су укупно четири званична меча, а Литванци су добили три.

Иначе, Партизан ће пласманом у Топ 16 фазу ове сезоне поставити и нови рекорд по броју утакмица у елитном такмичењу у једној сезони (минимално 24). Београђани су два пута, у сезонама 1997/98. и 2007/08. играли по 23 утакмице, 2009/10. када су посљедњи пут учествовали на завршном турниру 22, у сезони 1991/92. титула првака Европе освојена је послије укупно 21 меча. Прву утакмицу у Топ 16 Евролиге Партизан игра у "Комбанк арени" 2. или 3. јануара против Реал Мадрида.

РЕКОРД ПАРТИЗАНА ОД 24 МЕЧА У ЕВРОЛИГИ

Када се погледа учинак Црвене звезде и Партизана, уочава се да су "црвено-бијели" једини тим који не игра Топ 16 фазу, а има позитивну кошразлику (+25). С друге стране, "црно-бијели" су једини тим у Топ 16 са три побједе, а "црвено-бијели" једини тим са четири побједе који није прошао. "Црвено-бијели" су десети клуб Евролиге по индексу корисности (848), док је Партизан 21. са укупним индексом 656. Што се тиче постигнутих поена, Звезда је пети тим Евролиге по ефикасности са 804 поена, док је Партизан на зачељу са 668 поена. Што се тиче примљених кошева, Партизан има шесту одбрану у лиги са примљених 715 поена, а Звезда је 18. са примљених 779 поена. Звезда је трећа по броју скокова у првој фази са 365 ухваћених лопти, а испред су само Реал Мадрид и Бајерн, док је Партизан пети што се тиче ухваћених лопти (357). "Вјечити" су заказали у асистенцијама. Звезда је тек 18. са 151 успјешним додавањем, а Партизан је посљедњи са 118. С друге стране, само је Жалгирис изгубио више лопти од Партизана (163), а Звезда дијели четврто мјесто у овој негативној категорији са 147 изгубљених. По броју украдених лопти Звезда је трећа (81), а Партизан 11. (66).

Све утакмице првог кола Топ 16 фазе играју се 2. или 3. јануара, а парови су: група Е: Олимпијакос - Фенербахче, Барселона - А. Ефес, Уникаха - Лаборал К, Панатинаикос - Е. Армани. Група Ф: Галатасарај - Макаби, Локомотив - ЦСКА, Жалгирис - Бајерн, Партизан - Реал Мадрид.

ЛОВЕРЊ И МАРЈАНОВИЋ

Центар Партизана Жофри Ловерњ најбољи је скакач Евролиге у првој рунди такмичења. Други је још један играч српског клуба, Бобан Марјановић са 7,7 скокова по сусрету. Најкориснији играч првог дијела такмичења је Никола Миротић из Реал Мадрида са просјечно 20,5 индексних поена, највише поена постизао је Бојан Богдановић из Фенербахчеа (18,1), док је Димитрис Дијамантидис са 7,3 додавања најбољи асистент. Марјановић је понио титулу најкориснијег играча посљедњег, десетог кола и сусрет са Лијетувос Ритасом, који је Звезда добила са 99:75, завршио је са 33 индексна поена.

ПУТ ОД 10.000 КИЛОМЕТАРА

Кошаркаши Партизана у Топ 16 фази превалиће пут дуг укупно 9.805 километара како би стигли до свих гостујућих паркета. Краћи пут од њих прећи ће једино Емпорио Армани (9.483) те Олимпијакос и Панатинаикос (9.242). Убједљиво најдужи пут имаће Реал пошто ће укупно прећи 19.321 километар. На другом месту је Макаби (16.007), трећа је Уникаха (13.764), а слиједе ЦСКА (13.574) и Локомотив (12.194). Између 11.000 и 12.000 километара путоваће Лаборал Кућа, Жалгирис и Бајерн, а између 10.000 и 11.000 Анадолу Ефес, Фенербахче, Барселона и Галатасарај.

Србин наставио са добрим издањима у NBA лиги

Радуљица се разиграо

ЊУЈОРК - У побједи над Филаделфијом српски интернационалац и члан Милвокија Мирослав Радуљица постигао је 14 поена и имао четири скока за 22 минута.

Керон Батлер вратио се у тим Бакса послије повреде и постигао 22 поена (8-21 из игре), уз 11 скокова и четири асистенције. Крис Мидлтон убацио је 27, а Брендон Најт 21. За Сиксерсе је Јанг дао 20, а Спенсер Хоз 25 поена.

- Овде сам да помогнем и мислим да то чиним сваки пут када ми се укаже прилика. Доживели смо два несрећна пораза, а сада се вратио Керон Батлер и он нам је дао енергију да славимо - рекао је Радуљица.

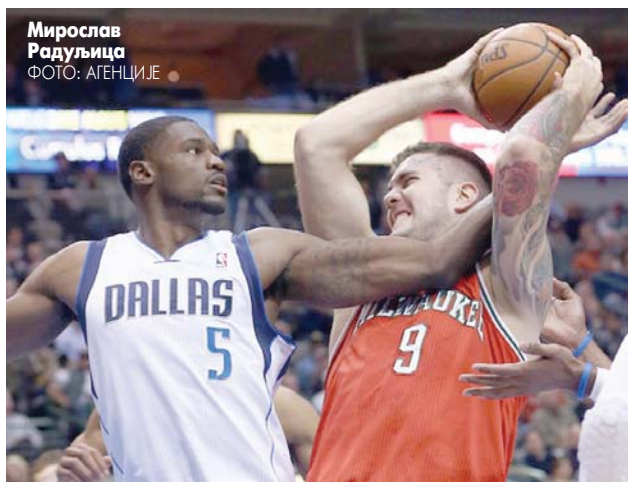

Мирослав Радуљица
ФОТО: АГЕНЦИЈЕ

ХАУАРД УЗ 35 ПОЕНА ИМАО 19 СКОКОВА

Немања Недовић није улазио за Голден Стејт у тријумфу над Лос Анђелес Лејкерсима, а Оклахома је уз 31 поен Расела Вестбрука савладала Сан Антонио. Вече је обиљежио Двајт Хауард, који је уписао 35 поена и 19 скокова у побједи Хјустона над Детроитом. Резултати: Њујорк - Мемфис 88:95, Бостон - Вашингтон 99:106, Орландо - Сакраменто 100:105, Портланд - Њу Орлеанс 110:107, Феникс - Далас 123:108, ЛА Клиперс - Денвер 112:91, Голден Стејт - ЛА Лејкерс 102:83, Милвоки - Филаделфија 116:106, Шарлот - Јута 85:88, Чикаго - Кливленд 100:84, Сан Антонио - Оклахома 100:113, Детроит - Хјустон 97:114.

Тајм-аут

Пише:
Дарко ГРАБОВАЦ

За успјехе који ће тек доћи...

Подалеко већ од дјетињства, али с гордим пуноћетством, и са свјежим сјећањима када смо бирали најбоље спортисте у Републици Српској - ево 22 године су прошле. И опет смо ту на истој и увијек новој свечаности.

Овом традицијом с дужним поштовањем гајимо и подижемо наше изданке, ослонце најљепших надања. Ово је још једна традиционална смотра најбољих спортиста, које јубиларац "Глас Српске" за својих 70 година бира ево већ 59. пут. Откако су прве новине изашле пред читаоце и ушле у народ, скоро толико дуго смо их обогаћивали пишући и о спортистима и њиховим побједама. Минуле су многе смотре фудбалера, кошаркаша, боксера, гимнастичара, атлетичара, слетских приредби... Све је то "Глас" описао.

ДАНАС ЋЕ БИТИ ЈОШ ЈЕДНА ТРАДИЦИОНАЛНА СМОТРА НАЈБОЉИХ СПОРТИСТА, КОЈЕ ЈУБИЛАРАЦ "ГЛАС СРПСКЕ" ЗА СВОЈИХ 70 ГОДИНА БИРА ЕВО ВЕЋ 59. ПУТ. БИРАМО ИХ ДА ИМ ОДАМО ПРИЗНАЊЕ И ДАМО ЗАМАХ ЗА ОНО ШТО НОСИ СУТРА У ЊИХОВИМ СПОРТСКИМ ЖИВОТИМА И У НАШИМ И ЊИХОВИМ НАДАЊИМА. СВЕ И УВИЈЕК ЗАТО ДА ЗАЈЕДНО БУДЕМО БОЉИ, ДА БУДЕМО НАЈБОЉИ!

И данас, његујући традицију и мјерећи дјела младих људи, на спортским борилиштима, бирамо најбоље међу њима. Бирамо да им одамо признање и дамо замах за оно што носи сутра у њиховим спортским животима и у нашим и њиховим надањима. Све и увијек зато да заједно будемо бољи, да будемо најбољи!

Имамо ли право на нескромност? Само најупорнији и најоданији физичком васпитању стизали су до циља. Зар нисмо имали такве младиће и дјевојке одувијек? Имали смо и имамо! И зато би друштво које у својим редовима има оне који су вољни за витешко надметање требало да буде срећно и да им помогне колико год може.

Нису нигдје у свијету постизани добри резултати да спорт није помогла заједница, почев од тренера, спортских педагога, школа, универзитета, привреде, државних институција... Сви. Тако се долази до побједе. Само тако.

Истина је да годинама пролазимо кроз тешке изазове, кроз вријеме гдје више нема него што има. Али били смо и сиромашнији, па имали велике спортисте. Сјетимо се. Имамо их и сада и треба да будемо уз њих, а они ће нам, као и увијек, вратити спортским успјесима. И сада на 22. избору најбољих спортиста Републике Српске будимо уз њих, јер ми немамо ништа вредније и боље. Спортисти су наша легитимација.

Они нас упућују на мисао - није све тако сиво ни маглено као што је била позна јесен и први дани зиме. Младост наших спортиста даје вољу за живот и враћа наду у боље сутра и за године које ће доћи, као и за сваки освојени поен...

Нема сумње данашњи 23. децембар је празник спорта и младости Републике Српске. Они који се нађу међу десет најбољих исписаће нову, можда једну од најљепших страница у својим спортским каријерама. И они који су кандидовани памтиће 2013. ако ништа друго по медијској промоцији својих спортских домета. Нажалост, њихова остварења овог пута нису била довољна да уђу међу најбоље. У сваком случају сви су побједници.

Листајући пожутјеле странице "Гласа" и "Гласа Српске" који су шест деценија вјерни хроничари времена и спортских дешавања у датом тренутку, манифестација Избора десет најбољих спортиста која је установљена 1955. добија на тежини ако се узме у обзир чињеница да расте и развија сваке године, да су резултати спортиста све бољи и бољи, да њоме дефилују наша дјеца, наша младост, дивни људи, будући инжењери, педагози, тренери... Они који ће сутра бити стуб и ослонац за нашу најдражу Републику Српску!

Традиционална манифестација "Гласа Српске" Избор десет најбољих спортиста је и у служби Републике Српске јер је спорт најбољи амбасадор једне земље, поднебља, народа... А наши спортисти су и ове године достојно проносили славу Републике Српске подижући тако не само свој спортски већ и њен рејтинг. Зато се и Српска одужила својим некрунисаним амбасадорима, промоцијом и манифестацијом "Гласа Српске".

ЖИРИ

Посљедњу сједницу стручни жири имаће пред сам почетак завршне церемоније и на њој ће бити донесена о коначном пласману десет најбољих спортиста Републике Српске за 2013. годину. У стручном жирију су поред предсједника Саве Милошевића, још прослављена југословенска кошаркашица Слађана Голић, виши стручни сарадник у Министарству породице, омладине и спорта у Влади Републике Српске Ненад Рађевић, уредник спортске редакције РТРС-а Немања Бабић и уредник спортске редакције "Гласа Српске" Дарко Грабовац.

Свом насљеднику желим најбоље у приватном и спортском животу, да и у будућности биљежи још боље резултате, али и да са поносом носи титулу најбољег спортисте Републике Српске, рекла Ивана Нинковић

У организацији "Гласа Српске" вечерас у Б

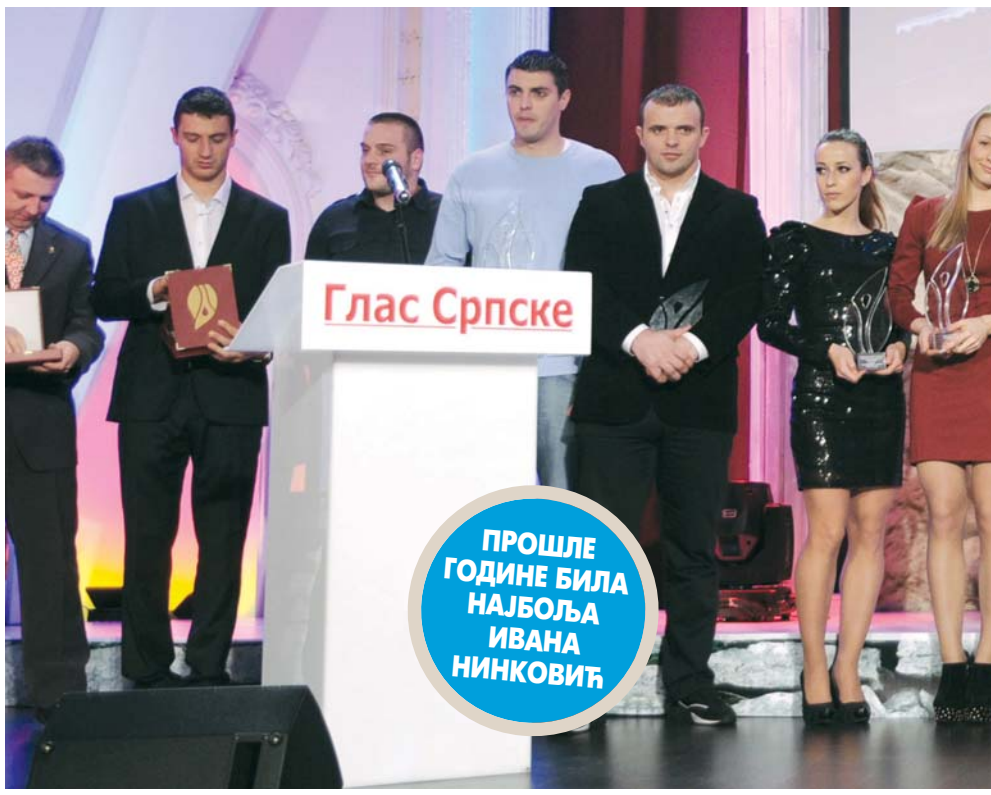

Празник спо

ПИШЕ: ДАРКО ПАШАГИЋ
darkop@glassrpske.com

БАЊАЛУКА - На завршној церемонији у традиционалној акцији "Гласа Српске" Република Српска ће вечерас 22. пут добити најбоље спортисте.

Биће изабрано њих десет који су својим резултатима обиљежили 2013. годину, а манифестација по традицији одржава се у Банском двору са почетком од 20.10 часова уз директан пренос на Радио-телевизији Републике Српске.

Биће то 59. пут да "Глас Српске" организује манифестацију, која је једна од најстаријих на простору бивше Југославије, али и Балкана. Акција је утемељена још давне 1955. године, а овако дугом традицијом се мало који дневни лист, али и спортска асоцијација може да похвали.

Ове године на адресу "Гласа Српске" стигла су 22 приједлога струковних савеза, а само њих десет имаће част да вечерас постане дио спортске историје Републике Српске и нађе се на листи најбољих спортиста за 2013. годину.

Најбољи спортиста за 2012. годину била је пливачица бањалучког Олимпа Ивана Нинковић, која је на Олимпијским играма у Лондону заузела 41. мјесто на 100 метара прсно, а на Европском првенству у Мађарској заузела је 12. позицију на дупло краћој стази. На шампионату Европе у кратким базенима у Француској на 50 метара прсно била је десета.

ПРИЈЕМИ

За госте манифестације предсједница Владе Републике Српске Жељка Цвијановић уприличиће пријем у 16 часова. Такође по традицији десет најбољих спортиста биће гости организатора манифестације. Тако ће бити и овог пута. Тачно у 12 часова директор "Гласа Српске" Борис Дмитрашиновић уприличиће пријем за добитнике награда, а послије тога планиран је и свечани ручак.

ПРВА АКЦИЈА ОДРЖАНА 1955. ГОДИНЕ

- Било је за мене незаборавно вече и увијек ћу се сјећати 18. децембра 2012. године када сам изабрана за најбољег спортисту Републике Српске. Те вечери сам проглашењем за најбољу међу најбољима "наплатила" све сате проведене у базену, сва одрицања и све напоре откако сам се почела бавити пливањем. Свом насљеднику желим све најбоље у приватном и спортском животу, да и у будућности биљежи још боље резултате, али и да са поносом носи титулу најбољег спортисте Републике Српске - нагласила је Ивана Нинковић.

У првих 37. избора бира-

Саво Милошевић, предсједник Стручног жирија

Увијек уз акцију "Гласа Српске"

БЕОГРАД - Фудбалска легенда са обје стране Дрине, директор свих фудбалских репрезентација Србије Саво Милошевић предсједавао је овогодишњим Стручним жиријем Избора десет најбољих спортиста Републике Српске, који организује "Глас Српске".

- Изузетна ми је част што сам на челу жирија. Нисам имао дилему ни секунде када ме је "Глас Српске" позвао да предсједавам жиријем. Спортски новинари из Бањалуке свесрдно се труде да ова манифестација сваке године буде на високом нивоу и да се у срцу Српске окупи много спортских звезда са ових простора. Ово је и мој допринос шест деценија старој манифестацији "Гласа Српске" - рекао је Милошевић.

ЖИРИ ДАНАС ЗАСЈЕДА ПОСЉЕДЊИ ПУТ

Он ће и данас предсједавати посљедњом сједницом жирија на којој ће дефинитивно бити одлучено који ће спортиста понијети титулу најбољег.

- Нисам био у прилици да присуствујем сједницама жирија, али сам активно учествовао у раду и детаљно разматрао резултате кандидата. Морам да поновим оно што је опште познато да нам није било лако извредновати сва остварења. Међутим, у свему се има најбољи, па ћемо данас да одлучимо ко ће то да буде. У неким случајевима нијансе су одлучивале - истакао је Милошевић.

Саво је данас директор свих фудбалских репрезентација Србије и највећа повезница између родне му Републике Српске и Србије.

- Доћи ће А репрезентација Србије у Републику Српску, али су мој тренутни приоритет деца, генерације које долазе. Зато заједно са ФС РС радимо на заједничким окупљањима млађих репрезентативних селекција - изјавио је Милошевић.

Д. Р.

банском двору **59. избор десет најбољих спортиста**

орта и младости

ни су најбољи спортисти Босанске Крајине, а част да буде први побједник припала је гимнастичару Мирку Петричевићу.

- Свих ових година "Глас Српске" је на веома високом нивоу организовао завршну манифестацију и не сумњам да ће тако бити и овог пута. Зато свим спортистима који се нађу на листи најбољих за 2013. годину желим још успјешније резултате у наставку каријере - истакао је Мирко Петричевић.

Гости на манифестацији

У избору за 1992. годину за првог најбољег спортисту Републике Српске изабран је каратиста Мирољуб Кременовић.

- Увијек се радо присјећам тренутка када сам изабран за најбољег спортисту. Сама помисао на то вече изазива и дан-данас у мени велике емоције. Пресрећан сам што сам имао част да будем први најбољи спортиста, али и због тога што спорт Републике Српске из године у годину биљежи све боље резултате - истакао је Кременовић.

Организатор манифестације "Глас Српске" и ове године додијелиће још неколико признања. Биће уручена повеља за изузетан спортски подухват године, плакета за дугогодишњи допринос развоју спорта, плакете за изузетан допринос у афирмацији и унапређењу спорта, плакете за амбасадор спорта Републике Српске, плакета "Гласа Српске" постхумно, плакета за допринос, развој и унапређење специјалних и паралелних веза Републике Србије и Републике Српске у области спорта, плакета за изузетне резултате у спорту за инвалиде.

Биће додијељена и награда најбољем спортском новинару у 2013. "Златно перо - Лимун Папић". Стручни жири у којем су Дарко Грабовац ("Глас Српске"), Горан Карађ ("Независне новине") и Немања Бабић (РТРС) одредили су најистакнутије међу припадницима седме силе.

ЗАБАВНИ ПРОГРАМ

У забавном дијелу програма присутне ће забављати Камерни театар "Белканто" из Бањалуке и Српско пјевачко друштво "Јединство" из Бањалуке. Водитељи програма биће новинари РТРС-а Звјездана Милаковић и Дарко Савић.

ПОКРОВИТЕЉ

Медијски покровитељ 59. избора десет најбољих спортиста у организацији "Гласа Српске" биће Радио-телевизија Републике Српске, која ће од 20.10 часова директно преносити свечаност из Банског двора. РТРС ће као и ранијих година додијелити признање за најбоље организован спортску манифестацију на територији Републике Српске у 2013. години.

Министарство породице, омладине и спорта Републике Српске

Промоција талената

БАЊАЛУКА - И ове године у склопу манифестације "Гласа Српске" Избор десет најбољих спортиста 12. годину заредом Министарство породице, омладине и спорта Републике Српске уручиће награде најперспективнијим спортистима за 2013. годину.

Ове награде додјељују се 12. годину заредом и биће уручене прије проглашења десет најбољих спортиста Републике Српске на вечерашњој церемонији у Банском двору.

- Током претходних 11 година подијелили смо доста награда и вјерујем да никада нисмо погријешили. Увијек су признања одлазила у праве руке и убијеђен сам да ће тако бити и овог пута - изјавио је виши стручни сарадник у Министарству за породицу, омладину и спорт Републике Српске Ненад Рађевић.

ПРИЗНАЊА УРУЧУЈУ 12 ГОДИНА ЗАРЕДОМ

Он је додао да се ништа није мијењало у односу на прошлу годину.

- И овог пута наградићемо десет перспективних спортиста, али и двоје њих, мушко и женско, у категорији лица са инвалидитетом - додао је Рађевић.

Прошле године најперспективнијим спортистима проглашени су Вера Остојић (одбојка), Александра Самарџић (џудо), Магдалена Ђурић (теквондо), Сара Јаћимовић (шах), Јелена Гајић (атлетика), Сандро Полетан (кик-бокс), Николина Јовић (тенис), Невен Црногаћа (рукомет), Татјана Ђекановић (стрељаштво) и Горан Кошарац (смучање). Најперспективнији спортисти у категорији лица са инвалидитетом били су Биљана Недић (кошарка у колицима) и Александар Цвијановић (сједећа одбојка).

Д. П.

ЛИСТА НАЈБОЉИХ

Почело са Петричевићем

Босанска Крајина

1955. Мирко Петричевић, гимнастичар
1956. Перо Поповић, мотоциклиста
1957. Мирослав Никић, гимнастичар
1958. Јеролим Караџа, рукометаш
1959. Јеролим Караџа, рукометаш
1960. Јеролим Караџа, рукометаш
1961. Јеролим Караџа, рукометаш
1962. Енвер Букић, шахиста
1963. Златко Есаповић, атлетичар
1964. Танасије Куваља, бициклиста
1965. Исхак Салама, кајакаш
1966. Виктор Купљеник, падобранац
1967. Енвер Букић, шахиста
1968. Јеролим Караџа, рукометаш
1969. Милорад Каралић, рукометаш
1970. Абас Арсланагић, рукометаш
1971. Златан Ибрахимбеговић, кајакаш
1972. Небојша Поповић, рукометаш
1973. Маријан Бенеш, боксер
1974. Милан Вукић, шахиста
1975. Здравко Рађеновић, рукометаш
1976. Абид Ковачевић, фудбалер
1977. Здравко Рађеновић, рукометаш
1978. Драгомир Вујковић, боксер
1979. Билко Качар, атлетичар
1980. Мерсада Бећирспахић, кошаркашица
1981. Јовица Елезовић, рукометаш
1982. Ермин Велић, рукометаш
1983. Антон Јосиповић, боксер
1984. Антон Јосиповић, боксер
1985. Златан Арнаутовић, рукометаш
1986. Златко Сарачевић, рукометаш
1987. Изток Пуц, рукометаш
1988. Слађана Голић, кошаркашица
1989. Кемал Арнаутовић, кајакаш
1990. Драшко Божић, спортски пилот
1991. Горан Ступар, рукометаш

Република Српска

1992. Мирољуб Кременовић, каратиста
1993. Санда Вуковић, кошаркашица
1994. Драгиша Вулетић, каратиста
1995. Вања Мандић, самбисткиња
1996. Милош Плећаш, кик-боксер
1997. Синиша Гатарић, каратиста
1998. Зоран Кукић, кошаркаш
1999. Слађана Голић, кошаркашица
2000. Далибор Благојевић, каратиста
2001. Борис Јеличић, каратиста
2002. Драженко Нинић, кик-боксер
2003. Драженко Нинић, кик-боксер
2004. Ђорђе Паштар, куглаш
2005. Горан Пашић, кануиста
2006. Лусија Кимани, атлетичарка
2007. Дијана Васић, одбојкашица
2008. Митар Мрдић, џудиста
2009. Немања Билбија, фудбалер
2010. Драгица Драпић, каратисткиња
2011. Младен Плоскић, каратиста
2012. Ивана Нинковић, пливање

59. избор
10 најбољих спортиста Републике Српске

1. Биљана Цвијановић
атлетика

2. Бојан Симић
ауто-спорт

3. Марио Којић
бициклизам

4. Ђорђе Томић
бокс

5. Зоран Никић
фудбал

6. Митар Мрдић
џудо

7. Данијел Блажић
џијуџицу

8. Дарко Савић
кајак

9. Тамара Лозо
карате

10. Маринко Матичић
кик-бокс

11. Филип Адамовић
кошарка

12. Марко Тркља
куглање

13. Александра Видовић
одбојка

14. Ивана Нинковић
пливање

15. Жана Новаковић
скијање

16. Миљана Антонић
стони тенис

17. Дарија Китић
стрељаштво

18. Љубомир Станчић
тексвондо

19. Славиша Брењо
шах

20. Срђан Тривунца
рукомет

21. Ненад Ритан
ККИ Врбас

22. Миро Васић
Ме-Не-Ра-Ли

Гласати можете тако што у SMS поруци напишете GL затим размак те број опције за коју гласате нпр. GL 30 и пошаљете на број **091 610 102**

цијена поруке 1.20 КМ + ПДВ

спонзор гласања

HYPO ALPE ADRIA
S VAMA. UZ VAS. ZA VAS.

ГЛАСАЈТЕ И ВИ ЗА ВАШЕГ ФАВОРИТА!

Вијести

Шпанија

Кошта држи Атлетико

МАДРИД - На крилима Дијега Коште Атлетико је савладао Леванте са 3:2. Примера, 17. коло: Елче - Малага 0:1 (Камало 6), Виљареал - Севиља 1:2 (Пербер 88. п. - Кала 24, Бака 71), Бетис - Алмерија 0:1 (Азез 4), Атлетико М. - Леванте 3:2 (Годин 30, Кошта 47, 77. п. - Иваншиц 1, Риос 57), Гранада - Реал С. 1:3 (Пити 37 - Вела 29, 65, Гризман 42), Еспањол - Вљадолид 2:0 (Гарсија 5, Стуани 37). Синоћ: Хетафе - Барселона, Атлетик Б. - Рајо В, Селта - Осасуна, Валенсија - Реал Мадрид. Пласман: 1. Атлетико 46, 2. Барселона (-1) 43, 3. Реал М (-1) 38...

Бундеслига

Херта узела бодове Дортмунду

ДОРТМУНД - Фудбалери Борусије доживјели су пораз од Херте у 17. колу Бундеслиге. Резултати: Ајнтрахт - Аугзбург 1:1 (Розентал 42 - Бобадиља 33), Борусија Д. - Херта 1:2 (Ројс 7 - Рамос 23, Алагу 45), Брауншвајг - Хофенхајм 1:0 (Оерл 29. пенал), Фрајбург - Хановер 2:1 (Мехмеди 25,36 - Битенкур 90), ХСВ - Мајнц 2:3 (Калханоглу 21, Ван дер Варт 79 - Оказаки 47, 90, Милер 50), Вердер - Бајер Л. 1:0 (Гарсија 74), Нирнберг - Шалке 0:0. Синоћ: Борусија М. - Волфзбург. Пласман: 1. Бајерн (-1) 4, 2. Бајер Л. 37, 3. Борусија Д. 32...

Француска

Красићу бод у дресу Бастије

ПАРИЗ - Бастија Милоша Красића није успјела да савлада Монпеље у 19. колу Лиге 1. Резултати: Монако - Валенсијен 1:2 (Родригез 84 - Абидал 30. аутогол, Дукорто 58), Ст. Етјен - Нант 2:0 (Корње 24, Ердинг 83. п.), Бастија - Монпеље 0:0, Ница - Евијан 3:1 (Бутијак 61, 69, Босети 86 - Монгонгу 27. п.), Ремс - Ажаксјо 4:1 (Шарбоне 59, 62, Атар 73, Ајите 77 - Едуардо 74), Сошо - Рен 2:1 (Бакамбу 18. п, 71 - Алесандрини 41. п.), Тулуз - Генган 0:0, Марсељ - Бордо. Синоћ: Лоријен - Лион, ПСЖ - Лил. Пласман: 1. ПСЖ 43, 2. Монако 43, 3. Лил (-1) 39...

Првак Њемачке тријумфовао на **клупском првенству свијета**

БАВАРЦИ НА ПАУЗИ ДО 24. ЈАНУАРА

Фудбалери Бајерна клупски прваци свијета
ФОТО: АГЕНЦИЈЕ

Бајернов пети трофеј у 2013.

Ово је чак 16. трофеј тренера Бајерна Пепа Гвардиоле у пет и по година каријере, а трећи трофеј клупског првака свијета

ПРИРЕДИО: ДУШАН РЕПИЈА
dusanr@glassrpske.com

МАРАКЕШ - Побједом против Раџа Казабланке 2:0 у финалу клупског првенства свијета Бајерн Минхен је дошао до петог трофеја у 2013. години. Након што је као први њемачки клуб освојио Лигу шампиона, Бундеслигу и национални куп, прије суботњег тријумфа, у августу су се још окитили трофејом побједника европског Суперкупа.

Изабраници Пепа Гвардиоле оправдали су улогу фаворита, а отпор домаћина сломили су у првом полувремену. Прво је Бразилац Данте довео Нијемце у вођство, да би све бољи Тијаго Алкантара поставио коначних 2:0 у 22. минуту меча.

Тренеру Бававаца Пепу Гвардиоли ово је трећа титула клупског првака свијета, након што је претходно подизао трофеј са Барселоном 2009. и 2011. године.

- Пет трофеја у једној години огроман је успјех за Бајерн. Веома сам поносан на играче и навијаче. Сада имамо двије седмице одмора, послије чега се окрећемо новим изазовима. Срећни смо због постигнутог, али увијек гледамо напријед - рекао је Гвардиола.

МИНЕИРО

Фудбалери Атлетико Минеира освојили су треће мјесто, пошто су са 3:2 савладали Кинески Гвангжу. Екипа Марчела Липија водила је 2:1, али је на истеку посљедњег минута првог полувремена Роналдињо постигао мајсторски погодак из слободног ударца. Коначних 3:2 постравио је Луан у првом минуту судијске надокнаде.

СВИ ОСВАЈАЧИ

2000. Коринтијанс
2005. Сао Пауло
2006. Интернасионал
2007. Милан
2008. Манчестер јунајтед
2009. Барселона
2010. Интер
2011. Барселона
2012. Коринтијанс
2013. Бајерн

Шпанском стручњаку, који је био много оспораван када је на клупи Бајерна прије почетка сезоне наслиједио Јупа Хајнкеса, ово је чак 16. трофеј у тренерској каријери, која траје пет и по година.

ГВАРДИОЛА: ПОНОСАН НА ИГРАЧЕ И НАВИЈАЧЕ

Не заборавимо, при томе, да је прије доласка у Минхен цијелу сезону одмарао. Три титуле за освајача Примере, два пехара у шпанском Купу, још три у Суперкупу, два наслова првака Европе, три круне на планетарном нивоу и још два трофеја у европском Суперкупу. Све су то трофеји које је подигао Гвардиола у краткој тренерској каријери. Такође, постао је први тренер који је Клупско свјетско првенство освојио три пута (учинио је то и Карлос Бијанки једном са Велезом и два пута са Боком Јуниорс, али у тадашњем Интерконтиненталном купу).

Сљедећи меч Бајерн ће одиграти 24. јануара на гостовању код Борусије из Менхенгладбаха у оквиру Бундеслиге. Захваљујући новом поразу Бајер Леверкузена Баварци су већ сада на седам бодова предности, уз меч мање и на правом су путу да одбране титулу првака Њемачке, што би Гвардиоли био 17. трофеј у каријери.

Нападач Ливерпула постигао 19 голова

Суарез као Кол и Филипс

ЛИВЕРПУЛ - Сјајни уругвајски нападач Луис Суарез са два гола против Кардифа изједначио је рекорд Ендија Кола и Кевина Филипса са 19 погодака до католичког Божића и сачувао Ливерпул на врху Премијер лиге.

Математика је на његовој страни. Суарез ове сезоне постиже гол на сваких 56,7 минута у Премијершипу, а рецимо, Лионел Меси, који је у сезони 2011/2012, када је постигао 50 голова у Примери, био прецизан на сваких 65 минута!

Са друге стране, Суарезова форма могла би да донесе нове проблеме челницима Ливерпула, који ће имати проблем да га сачувају. Ипак, водећи људи "редса" бар су обезбиједили високу зараду, јер је по слову новог уговора обештећење готово 100 милиона фунти.

Луис Суарез кошта готово 100 милиона фунти
ФОТО: АГЕНЦИЈЕ

Премијер лига

1. Ливерпул	17	11	3	3	42:19	36
2. Манчестер С.	17	11	2	4	51:20	35
3. Арсенал	16	11	2	3	33:17	35
4. Челзи	16	10	3	3	32:18	33
5. Евертон	16	8	7	1	27:15	31
6. Њукасл	17	9	3	5	24:22	30
7. Манчестер ј.	17	8	4	5	28:20	28
8. Тотенхем	16	8	3	5	15:21	27
9. Саутемптон	16	6	6	4	20:15	24
10. Стоук	17	5	6	6	17:21	21
11. Свонси	16	5	5	6	22:21	20
12. Хал	17	5	5	7	14:20	20
13. Астон Вила	17	5	4	8	17:23	19
14. Норич	17	5	4	8	15:29	19
15. Кардиф	17	4	5	8	13:25	17
16. ВБА	17	3	7	7	18:23	16
17. Вест Хем	17	3	5	9	14:22	14
18. Кристал П.	17	4	1	12	11:27	13
19. Фулам	17	4	1	12	17:34	13
20. Сандерленд	17	2	4	11	12:30	10

Премијер лига, 17. коло: Ливерпул - Кардиф 3:1 (Суарез 25, 45, Стерлинг 42 - Муч 58), Кристал Палас - Њукасл 0:3 (Кабај 25, Дилејни 39. аутогол, Бен Арфа 86. пенал), Фулам - Манчестер Сити 2:4 (Ричардсон 50, Компани 69. аутогол - Туре 23, Компани 43, Навас 78, Милнер 83), Манчестер јунајтед - Вест Хем 3:1 (Велбек 26, Јанузај 36, Јанг 72 - Кол 81), Стоук - Астон Вила 2:1 (Адам 51, Крауч 70 - Козак 66), Сандерленд - Норич 0:0, ВБА - Хал 1:1 (Видра 86 - Ливермор 28), Синоћ: Саутемптон - Тотенхем, Свонси - Евертон. Вечерас: Арсенал - Челзи (21).

ПОСТИЖЕ ГОЛ НА СВАКИХ 56,7 МИНУТА

59. избор 10 најбољих спортиста Републике Српске

23. децембар

БАНСКИ ДВОР

Raiffeisen BANK
Najbolji su sa nama!

спонзор гласања
HYPO ALPE ADRIA
S VAMA. UZ VAS. ZA VAS.

ХЕВ
"Хидроелектране на Врбасу"
а.д. Мркоњић Град

Тржница
БАЊА ЛУКА

ERS
ELEKTROPRIVREDA
REPUBLIKE SRPSKE

Actavis

H

Водовод
БАЊА ЛУКА
1908

Eko Euro Tim

PIRAMIDA
SVADBENI FOTO I VIDEO STUDIO
WWW.STUDIOPIRAMIDA.NET

m:tel
imate prijatelje!

eib
INTERNATIONALE

"ЕЛЕКТРОКРАЈИНА"
БАЊА ЛУКА

Blicnet

DUNAV OSIGURANJE
Prijatelj ostaje prijatelj

LADA

ГРАД БАЊА ЛУКА
CITY OF BANJA LUKA

kruna

MIKROELEKTRONIKA A.D.

"КРАЈИНА ОСИГУРАЊЕ"
А.Д. БАЊА ЛУКА

NLB Razvojna banka

SECTOR SECURITY

МЈЕШОВИТИ ХОЛДИНГ "ЕЛЕКТРОПРИВРЕДА РЕПУБЛИКЕ СРПСКЕ"
МАТИЧНО ПРЕДУЗЕЋЕ а.д. ТРЕБИЊЕ
ЗП "ЕЛЕКТРОДОБОЈ" а.д. ДОБОЈ

SIM IMPEX

ЗП "ХИДРОЕЛЕКТРАНЕ НА ДРИНИ"
а.д. ВИШЕГРАД

ЈАВНО ПРЕДУЗЕЋЕ ШУМАРСТВА
Шуме Републике Српске
а.д. СОКОЛАЦ

ЛУТРИЈА
Републике Српске

DEP-OT

TVORNICA OBUĆE
BEMA
d.o.o. Banja Luka

ДРИФ

A.D. "KRAJINAPETROL"
BANJA LUKA

UniCredit Bank Banja Luka

ЧЕЛИНАЦ
ОПШТИНА ЧЕЛИНАЦ

КОТОР-ВАРОШ
ОПШТИНА КОТОР ВАРОШ

ПРЊАВОР
ОПШТИНА ПРЊАВОР

Vele tabak

Глас Српске

МИНИСТАРСТВО ПОРОДИЦЕ, ОМЛАДИНЕ И СПОРТА

медијски покровитељ
РТРС
www.rtrs.tv