www.glassrpske.com

Глас Српске

ДНЕВНИ ЛИСТ РЕПУБЛИКЕ СРПСКЕ, БАЊАЛУКА

Петак, 28. фебруар 2014. Број 13.368 Година LXXI Цијена 0.80 КМ

Произведено У СРПСКОЈ
наше је БОЉЕ

ВИЈЕСТИ

Приведен власник мистериозног "мерцедеса"

страна 4

ХРОНИКА

Кријумчарили мигранте из Турске у Њемачку

страна 13

БАЊАЛУКА

"Свијеће за душу" погинулим борцима

страна 21

Откривени детаљи о смрти Суданца који је за америчке службе откривао највредније информације о терористичкој организацији

"Ал-Каида" у БиХ убила агента CIA и FBI-ја

страна 5

Усвојен Приједлог закона о полицијским службеницима

Полицајцима стаж једини услов за пензију

страна 7

Званичници РС о прослави такозваног дана независности БиХ

ДОДИК: Трошење заједничких средстава за овакве прославе противуставно и недопустиво и тражићемо да одговарају они који то раде

Тужба за трошкове на непостојеће празнике

страна 3

НЕМАЊА ГУДЕЉ за "Глас Српске"

Друловићев позив остварио ми је сан

Уколико добијем прилику да играм против Републике Ирске, биће ми драго, уколико не, опет ћу бити задовољан што сам позван. Млад сам, много је времена испред мене, рекао Гудељ

страна 45

Данас у "Гласу Српске"

ТВ БИНГО 9
ТВ БИНГО

Вијести дана

СВАКА ПРИЈАВА КОЈУ ПОДНЕСЕ УИО ЈЕ ВРЛО ТАНКА, ЈЕР БЕЗ ПРИМЈЕНЕ ПОЛИЦИЈСКИХ ОВЛАШЋЕЊА НИСУ ОБЕЗБИЈЕЂЕНИ ДОКАЗИ ДА БУДЕ ДОКУМЕНТОВАНА. ТО ЈЕ КАО КАД БИ МИ НЕКОМ СУДИЛИ ЗАТО ШТО ПОСЈЕДУЈЕ ТОЧАК, А ОН ЈЕ УКРАО И УНИШТИО ВОЗИЛО.

ГОЈКО ВАСИЋ, ДИРЕКТОР ПОЛИЦИЈЕ РС

Састанак лидера СНСД-а, ДНС-а и СП-а у Бањалуци

Коалиција сачувала стабилност Српске

Максималним дјеловањем свих институција у Српској протеклих година одржана стабилност

ПИШЕ: СВЈЕТЛАНА ТАДИЋ
svjetlanat@glassrpske.com

БАЊАЛУКА - Одговорност СНСД-а, ДНС-а и СП-а за вођење Републике Српске је несумњива, ту одговорност прихватамо и показали смо је у многим ситуацијама и изазовима који су били тешки за РС.

Поручио је то предсједник СНСД-а Милорад Додик јуче у Бањалуци послије састанка са коалиционим партнерима, лидерима ДНС-а Марком Павићем и СП-а Петром Ђокићем.

Додао је да је тачно да постоје економски изазови, али и да је кроз одређене протесте видљиво стално погоршавање слике о Српској.

- То умањује енергију за рјешавање економских питања и одвраћа неколико важних инвеститора које имамо, а исти они који траже рјешавање економских питања сутра ће питати шта се дешава, зашто нема рјешења - нагласио је Додик.

Петар Ђокић рекао је да је оцијењено да је максималним дјеловањем свих институција у РС протеклих година одржана стабилност захваљујући политичким идејама и дјеловањем коалиције СНСД-ДНС-СП. Додао је да се, упркос потешкоћама, проблеми рјешавају на најбољи могући начин.

- Свјесни смо и ограничења и онога што не можемо ми да урадимо, али нећемо губити енергију за то да и даље будемо максимално посвећени рјешавању свих важних питања - истакао је Ђокић. Додао је да је коалиција стала иза одлука и активности Владе у вези са програмом потпуног стамбеног збрињавања породица погинулих бораца и ратних војних инвалида који ће се ове године завршити.

- Од 2008. до краја ове године биће укупно збринуто 5.606 породица погинулих бораца и РВИ од прве до четврте категорије. То је око 20.000 становника који су збринути - рекао је Ђокић и додао да ће тиме садашња власт издвојити 96 милиона марака за програм стамбеног збрињавања, те око 25 одсто на ту вриједност кроз учешће општина.

Нови састанак коалиционих партнера идуће седмице
ФОТО: В. СТОЈАКОВИЋ

САСТАНЦИ ВЛАДАЈУЋЕ КОАЛИЦИЈЕ

26. ФЕБРУАР 2013.
СЛАТИНА КОД ЛАКТАША
- постигнута сагласност о мандатару за састав нове владе РС.

18. ЈУЛ 2013.
БАЊАЛУКА
- потписана изјава о заједничком дјеловању на нивоу РС.
- најављен заједнички наступ на идућим општим изборима.

30. НОВЕМБАР 2013.
БАЊАЛУКА
- подржане радне верзије економске политике и буџета РС за 2014.

5. ФЕБРУАР 2014.
ПРИЈЕДОР
- договор о кадровским и персоналним питањима.

НЕМА НЕСУГЛАСИЦА

Лидери СНСД-а, ДНС-а и СП-а сагласни су у ставу да нема никаквог камена спотицања у коалиционим односима.
Милорад Додик је рекао да је одлучено да се о питању стања у руднику Љубија спроводе консултације у оквиру Владе и нађу најбоља рјешења. Петар Ђокић је казао да се о питању кадровских рјешења није разговарало, јер је оно завршено раније.

РАДИЋЕ СЕ И НА РАЗВОЈУ ЛОКАЛНИХ ЗАЈЕДНИЦА

Додао је да је дата подршка и мјерама које Влада предузима у запошљавању, истакавши да је током 2013. године РС смањила број незапослених за 2,7 одсто и да је једина у региону смањила незапосленост.

Марко Павић рекао је да је разговарано и о локалном развоју.

- Оцијенили смо да је неопходно да све људске и материјалне капацитете Владе и локалних заједница ујединимо како бисмо постигли што боље резултате - рекао је Павић. Он је подсјетио како се сада локалним заједницама даје много подстицаја, независно од Владе која такође даје подстицаје.

- Када бисмо то ујединили, изузетно би се допринијело развоју свих локалних заједница. Примјер је изградња инфраструктуре, нарочито воде и канализације, гдје је уложено више од 100 милиона евра средстава локалне заједнице, Владе и грађана. Када се та три извора средстава уједине постижу се добри резултати - рекао је Павић.

Поновни састанак лидера СНСД-а, ДНС-а и СП-а најављен је за идућу седмицу.

Вијести

Беванда
Нови приступ ЕУ

САРАЈЕВО - Предсједавајући Савјета министара БиХ Вјекослав Беванда изјавио је да је БиХ већ почела активности у вези са реализацијом новог приступа ЕУ према БиХ који је најавио комесар за проширење ЕУ Штефан Филе. Беванда је рекао да је у радну групу из своје канцеларије именовао човјека из струке, који је потпуно политички неутралан.

Сарајево
Комисија разочарана властима

САРАЈЕВО - Европска комисија изразила је жаљење што састанак Привременог пододбора ЕУ и БиХ за трговину, индустрију, царине, порезе и сарадњу са другим земљама кандидатима није могао бити одржан. Власти из БиХ су обавијестиле Европску комисију да нису обављене неопходне интерне процедуре за одобравање документа са темама за дискусију, као ни именовање делегације БиХ, пренијела је Срна.

Давидовић
Брисел није дигао руке од БиХ

САРАЈЕВО - Нови приступ ЕУ према БиХ показује да Брисел, упркос парализи европских интеграција због питања "Сејдић и Финци", жели да интензивира односе, изјавио је амбасадор БиХ при ЕУ у Бриселу Игор Давидовић. Он је уствердио да ЕУ није дигла руке од БиХ, а ни од приче о "Сејдић и Финци", пренијела је агенција Патрија НАП.

Лагумџија
Оправдани протести

САРАЈЕВО - Министар иностраних послова БиХ Златко Лагумџија и амбасадори земаља чланица Организације исламске сарадње акредитовани у БиХ разговарали су о протестима грађана и новом приступу ЕУ за земље укључене у процес проширења. Лагумџија је исказано незадовољство грађана оцијенио оправданим, јавила је Срна.

Фискални савјет БиХ са делегацијом ММФ-а разматрао додатно писмо намјере

Избори не смију утицати на расходе

САРАЈЕВО - Шеф Мисије Међународног монетарног фонда (ММФ) Рон ван Роден апеловао је јуче на све нивое власти у БиХ, а посебно на ентитете, да се "одупру притисцима и не повећавају јавне расходе пред изборе".

Фискални савјет БиХ разматрао је јуче у Сарајеву са делегацијом ММФ-а, која у БиХ борави у оквиру шестог прегледа по стенд-бај аранжману, преузете обавезе из писма намјере према ММФ-у.

- С тим у вези, размијењена су мишљења о најважнијим тачкама из писма, попут размјене информација о пореским обвезницима између пореских управа, те о Закону о јавним набавкама БиХ, усклађивању акциза на дуванске производе, Закону о буџету у ФБиХ и новим законима о раду - саопштено је из Савјета министара БиХ.

Фискални савјет на јучерашњој сједници разматрао је и усвојио извјештај о извршењу буџета ове институције за прошлу и донио одлуку о буџету за ову годину.

Ван Роден је јуче разговарао и са предсједавајућим Савјета министара Вјекославом Бевандом и том приликом су изразили забринутост због нереализовања појединих ставки на ентитетском нивоу. Ван Роден је истакао да постоје слабости у оба ентитета и да су неке реформе, нажалост, заустављене на самом почетку реализације.

ВАН РОДЕН: ПОЈЕДИНЕ РЕФОРМЕ ЗАУСТАВЉЕНЕ

Беванда је рекао да је БиХ опредијељена да ради на свим договореним реформама.

Мисија ММФ-а наставља боравак у БиХ билатералним и заједничким разговорима са представницима власти РС и ФБиХ.

Ж. Д.

РС ЗА САРАДЊУ У БОРБИ ПРОТИВ КРИМИНАЛА

БАЊАЛУКА - Министар правде РС Горана Златковић и директор Управе Владе Црне Горе за антикорупцијску иницијативу Весна Ратковић јуче су изразиле опредијељеност за наставак сарадње тих институција с циљем интензивније борбе против криминала и корупције, јавила је Срна. Златковићева је представила Ратковићевој Стратегију борбе против корупције у РС за период од 2013. до 2017, док је Ратковићева упознала Златковићеву о надлежностима Управе, њеним плановима и приоритетима рада.

ЗВАНИЧНИЦИ РС О ПРОСЛАВИ ТАКОЗВАНОГ ДАНА НЕЗАВИСНОСТИ БиХ

Тужба за трошкове на непостојеће празнике

Трошење заједничких средстава за овакве прославе противуставно и недопустиво и тражићемо да одговарају они који то раде, поручио Додик

ПИШЕ: СВЈЕТЛАНА ТАДИЋ
svjetlanat@glassrpske.com

Додик: Бошњаци нека својим новцем обиљежавају шта год хоће
ФОТО: А. ЧАВИЋ

БАЊАЛУКА - Предсједник Републике Српске Милорад Додик поручио је јуче да 1. март никад неће бити дан који ће Срби на било који начин обиљежавати као празник, те да ће РС тражити одговорност свих оних који из заједничких фондова троше новац за обиљежавање таквих датума.

Коментаришући то што ће у појединим амбасадама и у Предсједништву БиХ, у организацији бошњачког и хрватског члана, 1. март бити прослављен као дан независности БиХ и то трошењем новца из буџета институција БиХ, Додик је рекао да ће РС покретати процес за утврђивање кривичне одговорности за злоупотребу средстава за те намјене.

- Тражићемо да се то санкционише одлукама заједничких институција, а ако то не буде могуће, онда ћемо подизати тужбе против свих оних који злоупотребљавају та средства - рекао је Додик на конференцији за новинаре у Бањалуци.

Додао је да је трошење заједничких средстава за овакве прославе противуставно, недопустиво и нема сагласност РС.

- Немамо ништа против тога да Бошњаци из својих финансијских средстава обиљежавају шта год хоће, као што и ми имамо право да обиљежавамо наше датуме новцем који овдје обезбјеђујемо - нагласио је Додик.

Подсјетио је на то да српски народ није учествовао на референдуму о независности БиХ и да политички представници РС никада нису дали сагласност за то да 1. март буде проглашен било каквим даном БиХ.

- Ти дани су трауматични за било кога у БиХ и не могу бити прослављани - истакао је Додик.

ПРОТЕСТИ

Додик је, поводом протеста које је заказало Удружење ветерана РС, упозорио да они који за данас планирају протесте у РС олако прихватају то да они буду одржани баш уочи прославе 1. марта. Истакао је да вјерује да постоји одређена инструментализација протеста, те да су упорни покушаји одржавања протеста у РС дио ширег плана.

- Изабрати баш 28. фебруар за мене је увредљиво и позивам грађане да таквим протестима не дају подршку и не насједају - рекао је Додик.

Додао је да је право организатора да изаберу дан када ће протестовати, али да 28. фебруар, без намјере да увриједи борце, у најмању руку сматра поражавајућим.

- Тиме су ратни ветерани дозволили да буду изманипулисани и да буду дио шире манипулације око РС - истакао је Додик и додао да је увјерен да ће протест ветерана који се одржава на тај датум бити схваћен као допринос таквој БиХ у којој треба елиминисати РС.

Поновио је да постоји план према којем се немири упорно покушавају из ФБиХ премјестити у РС.

- Страни званичници се оглашавају, жели се створити привид да је стање у БиХ ванредно и да то тражи ванредне мјере. У РС није ванредно стање, оно је редовно. Увоз немира из ФБиХ очигледно није прошао, али још је очигледније да неки нису одустали од тога да то ураде и да то желе - рекао је Додик.

Истакао је да протести имају циљ да креирају слику о нестабилности.

- Знамо за планове, чак знамо и на која возила су натоварене старе гуме које би требало изненада да се појаве овдје у граду и да буду запаљене - рекао је Додик и додао да постоје страни центри моћи који из хотела у Тузли управљају процесима у БиХ.

ЗЛОУПОТРЕБА

Члан Предсједништва БиХ из РС Небојша Радмановић изјавио је јуче Срни да је обиљежавање такозваног дана независности БиХ класична злоупотреба која траје годинама.

- Нема начина да се то спријечи. Једино није јасно како они коначно не схвате да је то датум ФБиХ и да у Српској никада неће бити прихваћен - рекао је Радмановић. Нагласио је да 1. март није и никада неће бити празник БиХ.

Предсједавајући Представничког дома Парламента БиХ Милорад Живковић, као ни претходних година, није дао сагласност за одржавање било каквих скупова или манифестација поводом 1. марта у Великој и Бијелој сали Парламента, саопштено је из његовог кабинета. Коришћење сале ове године тражио је Форум парламентараца 1990.

Замјеник предсједавајућег Дома народа Парламента БиХ Сташа Кошарац истакао је да обиљежавање 1. марта српски народ у БиХ доживљава као симбол мајоризације два народа над трећим и некажњеног злочина над Србима.

Предсједник Народне скупштине РС Игор Радојичић наглашава да чланови Предсједништва БиХ Бакир Изетбеговић и Жељко Комшић, који организују пријем, обиљежавају неке предратне датуме који не важе.

- Сваке године се понавља иста прича када је ријеч о обиљежавању 1. марта и 25. новембра - рекао је Радојичић.

Обиљежавање 1. марта као такозваног дана независности БиХ апсолутно је неприхватљиво за РС, јер је тај датум био увод у ратна дешавања, сагласни су посланици РС.

У БиХ је 1. марта 1992. одржан референдум о независности БиХ на којем је 62,7 одсто муслиманских и хрватских бирача гласало за њену независност и излазак из тадашње СФРЈ. Тада је испред Старе православне цркве у Сарајеву убијен српски сват Никола Гардовић те спаљена српска застава.

УДРУЖЕЊЕ ВЕТЕРАНА

Предсједник Удружења ветерана РС Душко Вукотић рекао је да борци не одустају од данашњих протеста, те је још једном позвао руководство БОРС-а, са Пантелијом Ћургузом на челу, да поднесе оставку.

- Инсистирамо на смјени Ћургуза јер, према извјештају о раду БОРС-а само за прошлу годину, на конзумацију јела и пића у Националном парку "Сутјеска" потрошили су 957 марака, док је у "Томик комерцу" на трошкове ноћења отишло 1.950 марака. БОРС само троши новац на јело и пиће, а не раде ништа, због чега су борци доведени на ивицу егзистенције - казао је Вукотић јуче на конференцији за новинаре.

Додао је да "Ћургуз иде у Аустрију да би 'склонио' 2,5 милиона КМ од пљачке Борс инвест фонда, који је имао почетну цијену 96 милиона, а чија је тренутна књиговодствена вриједност свега девет милиона".

М. Ми.

БИЉАНА ПЛАВШИЋ

Бивши предсједник РС Биљана Плавшић рекла је Срни да је на референдуму о независности БиХ 1992. дошло до прегласавања и преваре Срба, те да се десило оно што је Алија Изетбеговић записао у Исламској декларацији.

- То је све била посљедица једне преваре у тадашњој Скупштини БиХ, када су муслимански и хрватски посланици током ноћи изгласали референдум и то након што је тадашњи предсједник парламента Момчило Крајишник прекинуо сједницу, која је зашла дубоко у ноћ, и заказао њен наставак за сутра - истакла је Плавшићева.

ЦИЉ ПРОТЕСТА КРЕИРАЊЕ СЛИКЕ О НЕСТАБИЛНОСТИ

Коментар дана

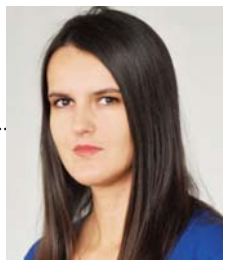

ПИШЕ:
Драгана КЕЛЕЧ

Испит хуманости

Прича о малом Игору из Добоја... О храбром дјечаку Гојку из Бијељине, о баки Кристини која на бањалучкој тржници продаје висибабе... Прича о Кристијану који сања да је столар и храни породицу, или о дјевојчици Јелени из Градишке и њеној борби да се школује...

Све су то приче које су нас посљедњих мјесеци на тренутак зауставиле. Навеле нас да се замислимо. Натјерале нас да се окренемо и застанемо. И да се запитамо - како да им помогнемо?!

Ријетки су они који су остали хладни и имуни на дјечије сузе, немаштину, болест и тугу. Којима нису задрхтале новине у руци док су читали са чиме се свакодневно сусрећу ови тако мали људи, а тако велики хероји.

Доказ за то је да су се многи јавили да пруже помоћ из свих дијелова Републике Српске, региона, па чак и другог континента. Већина их није ни питала колико, питали су само како.

ХУМАНИТАРНЕ АКЦИЈЕ СУ ОДЈЕКНУЛЕ И ЗА ТИЛИ ЧАС ПРОМИЈЕНИЛЕ ЖИВОТ ОНИМА КОЈИ НИСУ НИ САЊАЛИ ДА ЈЕ МОГУЋЕ ТО ДА СЕ ДЕСИ. БИЛИ СМО ЉУДИ, ШТО ЈЕ КАКО НАМ СЕ ЧИНИ У ДАНАШЊЕ ВРИЈЕМЕ НАЈТЕЖЕ БИТИ

Хуманитарне акције су одјекнуле и за тили час промијениле живот онима који нису ни сањали да је могуће то да се деси.

Били смо људи, што је како нам се чини у данашње вријеме најтеже бити. И треба да смо поносни на то.

Положили смо испит из хуманости.

Али, оно што не треба да заборавимо јесте да ће оваквих прича увијек бити. То је нешто, што се нажалост не може спријечити таман ни да смо најуређеније и најбогатије друштво. Можемо да кривимо лошу политику, судбину или систем, али увијек ће бити оних којима је помоћ потребна.

Питање је само колико смо ми спремни другима да помогнемо.

Да ли смо се зачаурили у свој круг обавеза и проблема, у којима нема мјеста за друге. Јесмо ли постали груби на туђу невољу? И да ли смо од оних који гледају само на себе и којима је тешко назвати неки од хуманитарних бројева како би донирали једну марку?

Не, мислим да нисмо! Бар већина није. А то мисле и Игор, Гојко, Кристина, Кристијан и Јелена.

Они знају колико значи када је неко спреман да пружи руку и помогне. Они су на својој кожи осјетили хуманост на дјелу. А ми? Ми смо као друштво показали да још увијек нисмо изгубили вјеру у хуманост. И да смо људи.

ПЛУС

ПОМОЋ

Бројни хумани људи из цијелог свијета помажу Јелени Мирјанић из Градишке која се брине о непокретном оцу Новаку.

МИНУС

ПРИЈЕМ

Пријем који ће бошњачки и хрватски члан Предсједништва организовати поводом 1. марта, такозваног дана независности БиХ, који РС не признаје, биће плаћен из буџета.

Зграда Предсједништва запаљена током немира 7. фебруара
ФОТО: АРХИВА

Истрага о нападу на зграду Предсједништва БиХ

Приведен власник мистериозног "мерцедеса"

СВИ ПРИВЕДЕНИ ВИДЕ СЕ НА СНИМЦИМА

Из "мерцедеса" хулиганима пред зградом Предсједништва дијељене боце с бензином

ПИШЕ: ГОРАН МАУНАГА
g.maunaga@glassrspske.com

САРАЈЕВО - Припадници Федералне управе полиције (ФУП) привели у Сарајеву неколико лица због сумње да су приликом насилних протеста у ФБиХ 7. фебруара учествовали у паљењу зграде Предсједништва БиХ.

- Међу њима је и власник теренског аутомобила "мерцедес" који је у том возилу, према видео запису, довезао и хулиганима пред зградом Предсједништва подијелио боце с бензином. Поред њега, приведено је и неколико његових саучесника. Сви су снимљени приликом паљења зграде Предсједништва - рекао је "Гласу Српске" саговорник близак истрази. Он је додао да су привођења била у посљедња два дана.

"Глас Српске" објавио је раније да су у оквиру истраге изјаве узете од вођа протеста Тарика Зејниловића и Нихада Алечковића те од предводника групе "Удар" Алдина Ширановића.

Портпарол Тужилаштва БиХ Борис Грубешић рекао је да истрага која се односи на напад на Предсједништво БиХ напредује и да би ускоро могло да буду позната имена оних који ће бити осумњичени за кривично дјело тероризма и насилног рушења уставноправног поретка.

УСКОРО ИМЕНА ОСУМЊИЧЕНИХ ЗА ТЕРОРИЗАМ

Дом народа Парламента ФБиХ јуче је одржао ванредну сједницу посвећену безбједносном стању у ФБиХ поводом протеста и ескалације насиља 7. фебруара.

Директор ФУП-а Драган Лукач рекао је на сједници да су масовни насилни протести били удар на БиХ.

- Том приликом угрожена је наша земља. ФУП је поднијела кривичне пријаве против непознатих починилаца који су је тада угрозили - рекао је Лукач који је у недавном обраћању посланицима у Представничком дому Парламента ФБиХ рекао да су насилни демонстранти имали организаторе, финансијере и логистику, те да има најава да би масовне демонстрације могле да буду одржане и 7. марта.

Федерални министар унутрашњих послова Предраг Куртеш рекао је да су демонстрације плански припремљене, усмјерене и вођене и синхронизоване у више градова те да то мора бити предмет стручне анализе.

- Извршиоци и организатори морају бити идентификовани, пронађени и санкционисани. Тај дио посла у надлежности је тужилачких и полицијских органа. Они су већ дошли до одређених резултата - рекао је Куртеш.

Делегати Џевад Рађо Аднан Јупић из СББ-а БиХ напустили су сједницу јер није уважен њихов приједлог да се дневни ред допуни захтјевом за оставку Владе ФБиХ. Око 200 демонстраната и јуче су у Сарајеву блокирали саобраћајницу испред зграде Предсједништва БиХ и раскрсницу код зграде Хигијенског завода.

САВЈЕТ МИНИСТАРА

Савјет министара БиХ разматрао је јуче анализу дешавања у ФБиХ 7. фебруара, те функционалност безбједносних агенција у тој ситуацији и актуелно безбједносно стање.
Из Савјета министара саопштено је да су сједници присуствовали директори Државне агенције за истраге и заштиту, Дирекције за координацију полицијских тијела и Обавјештајно-безбједносне агенције БиХ. Сједница је прекинута због раније заказане сједнице Фискалног савјета БиХ и биће настављена наредне седмице. Након сједнице нико није желио да говори о детаљима састанка.

Ж. Д.

Вијести

Влајки

Створен геноцидни менталитет

БАЊАЛУКА - Роман "Геноцид", у којем аутор Емил Влајки свједочи о злочинима Бошњака над несрпским становништвом током посљедњег рата у Сарајеву, представљен је у Бањалуци, пренијела је Срна. Влајки је у четвртак увече током промоције у Банском двору рекао да је описао шта се десило прије 20 година и да се "ту види како се тих година стварао геноцидни менталитет у Сарајеву" те додао да му се чини да се и сада стварају исти услови као и пред рат 1992. године.

Суд БиХ

Укинут притвор Хоџићу

САРАЈЕВО - Суд БиХ укинуо је притвор Нецаду Хоџићу, оптуженом за ратне злочине почињене над српским и хрватским цивилима на Игману и хрватским цивилима у селу Трусина код Коњица. Судско вијеће је Хоџићу, који је у притвору провео четири и по године, одредило мјере забране, пренијела је Срна. Хоџић је био припадник јединице "Зулфикар" Армије РБиХ.

Салиховић

Потребно више судија и тужилаца

ШИРОКИ БРИЈЕГ - Јачање капацитета правосуђа у борби против корупције један је од приоритета у наредном периоду, што предвиђа и пројекат IPA 2, у оквиру којег ће бити затражено запошљавање додатних тужилаца и судија за рад на овој врсти предмета, изјавио је јуче у Широком Бријегу главни тужилац БиХ Горан Салиховић, пренијела је Срна.

Суданац, који се срео и са Осамом бин Ладеном, био једини човјек који је давао информације из прве руке о дјеловању "Ал-Каиде"

"Ал-Каида" у БиХ убила агента CIA и FBI-ја

ПРИРЕДИО: БОРИС ЂУРИЋ
desk@glassrpske.com

ВАШИНГТОН - Суданца који је радио као доушник за FBI и CIA и који је дао вриједне обавјештајне податке о "Ал-Каиди" убили су у БиХ оперативци те терористичке организације јер су посумњали да их је шпијунирао, објавила је ексклузивно америчка медијска кућа Ен-Би-Си њуз.

Суданац, који се срео и са вођом "Ал-Каиде" Осамом бин Ладеном, био је једини човјек који је давао информације из прве руке о дјеловању "Ал-Каиде" деведесетих година прошлог вијека када је терористичка група добијала на снази широм свијета. Био је човјек од повјерења Омара Абдел-Рахмана, познатог као Слијепи Шеик, који је радикални муслимански проповједник и који је 1993. године осмислио да се сруше зграде Свјетског трговинског центра у Њујорку, због чега је осуђен на доживотни затвор.

Према изворима упознатим са дјеловањем доушника, FBI га је регрутовао 1993. године јер је био сарадник Слијепог Шеика, који се налазио на мети FBI-ја још од новембра 1990. када је један од његових сљедбеника Ел Сајид Носер убио радикалног рабина Меира Кахана у једном хотелу на Менхетну. Недуго након тога у Носеревом стану су пронађене кутије са информацијама које су указивале на ширу завјеру. Усљед притисака Шеик је пребацио дио својих операција са подручја Њујорка у Лос Анђелес, гдје је будући шпијун живио.

Суданац је убрзо постао лични возач Шеика и тада је запео за око агентима FBI-ја, који су сазнали да се Суданац налази на листи потенцијалних терориста и да треба да буде протјеран из САД. Возач је затим завршио у Јемену, гдје му је пришао Басем Јусеф, службеник FBI-ја, представивши се као пријатељ који му може помоћи да се сједини са породицом коју је оставио у Калифорнији. FBI је затим почео да прислушкује телефонске разговоре Суданца са породицом у САД као и са Шеиком. Обраћивали су и његову жену која је пристала на сарадњу.

Возач није тада знао да, у ствари, сарађује са FBI-јем али је након сусрета са агентима у Риму и Риселу сазнао истину и одлучио да нуди информације. Почео је да прича о терористичкој групи званој "Ал-Каида" и открио низ оригиналних америчких и канадских пасоша у којима су оригиналне фотографије биле замијењене сликама оперативаца "Ал-Каиде".

Возач је такође успио да договори путовање у родни Судан да би се састао са једним од Шеикових сарадника, тада мало познатим терористичким вођом из Саудијске Арабије Осамом бин Ладеном. Бин Ладен је рекао кртици да је одабрао Масонску ложу Лос Анђелеса за напад експлозивом. Суданац је такође пренио америчким агентима да му је Шеик рекао " да ако треба новац онда треба директно да се обрати Осами и да му каже да га је Шеик послао".

Осама бин Ладен му говорио о плановима

ПОСТОЈАЊЕ

Постојање овог доушника је први пут откривено на судској расправи 2010. године вођеној по тужби Басема Јусуфа против ФБИ-ја због наводне дискриминације. На суђењу се могло чути да је Јусуф успио да претвори Суданца у вриједног доушника, а бивши замјеник начелника канцеларије ФБИ-ја у Лос Анђелесу је рекао да је Суданац "био једини доушник који је био директни извор у 'Ал-Каиди' са којом је био директно повезан."

ЗА СУДАНЦА СЕ ОТИМАЛИ CIA И FBI

У то вријеме, у љето 1993, Слијепи Шеик је ухапшен у САД заједно са девет сљедбеника и осуђен је на доживотни затвор. Без обзира на то, доушник је наставио да ради за FBI. Због успјешног рада привукао је пажњу друге америчке службе - CIA, који су 1994. успјели, уз помоћ велике количине новца, да га наговоре да ради за њих. У периоду 1994-1995. године CIA га је пребацила у БиХ гдје су џихадисти помагали муслиманима у рату са српским снагама. FBI није знао да је доушник почео да ради за CIA, ни зашто је нестао.

Његов бивши контакт Басем Јусеф, који је тада у тајности радио као члан "Ал-Каиде" у Лос Анђелесу, почео је да се распитује међу својим изворима у "Ал-Каиди" шта се десило са возачем. Они су му рекли да је он отишао у БиХ и да су га тамошњи оперативци "Ал-Каиде" убили.

Предложене измјене закона олакшавају процедуре за странце

Брже до држављанства РС

БАЊАЛУКА - Нацртом закона о измјенама и допунама Закона о држављанству РС, који је Влада доставила у Народну скупштину, странцима и особама који воде поријекло из Републике Српске, а рођени су ван њених граница, олакшавају се услови за стицање држављанства Српске.

Странац, према важећем закону, држављанство може стећи такозваним прирођењем у редовном поступку ако има пријављено стално мјесто боравка у БиХ најмање осам година прије подношења захтјева.

БИЋЕ РИЈЕШЕН И ПРОБЛЕМ ОСОБА БЕЗ ДРЖАВЉАНСТВА

То је подразумијевало укупни боравак у трајању од 13 година или осам година укупног боравка, ако се држављанство стиче на основу брака.

- Услов боравка у РС смањује се са осам на три године сталног боравка. Осим тога, поједностављене су и процедуре за стицање држављанства на основу брака са држављанином БиХ и РС - наведено је у Нацрту.

Први пут до сада, овим законом створене су претпоставке за то да избјеглице и лица без држављанства имају могућност да стекну држављанство прирођењем. За њих је прописан услов од пет година непрекидног боравка на територији РС.

Постојећи Закон о држављанству РС на снази је од 1999. године, а о Нацрту посланици ће се изјаснити на сједници у уторак.

В. К.

Спец...

Јужноафриканац Рабелани Рамали нуди медаљу и новчану награду свакој жени која успије да што дуже задржи невиност.

Он је за лист "Тајмс" објаснио да је то његов допринос у борби против HIV-а и тинејџерских трудноћа. Рамали ће свакој жени која устраје у невиности, уручити у зависности од њених година (највише 35), златну, сребрну или бронзану медаљу и чек у вриједности од 100.000 ранда односно 9.300 долара.

Иницијатива овог активисте, који има петоро дјеце са четири жене, наишла је на подијељене реакције. Рамали је ангажовао и љекара који ће провјеравати да ли су кандидаткиње за награду заиста невине.

Друштво

АСФАЛТИРАЊЕ 70 КИЛОМЕТАРА ПУТЕВА У КОТОР ВАРОШУ

КОТОР ВАРОШ - Скупштина општине Котор Варош усвојила је стратегију развоја општине којом је предвиђено да до 2015. године буде асфалтирано 70 километара локалних путева. Утврђена је основица за обрачун ренте за градско грађевинско земљиште у овој години од 720 КМ, што је за 30 марака ниже у односу на претходну годину, пренијела је Срна.

Договор радника у менаџменту

Почела исплата плата у "Унису"

ДЕРВЕНТА - Радници и руководство Фабрике цијеви "Унис" из Дервенте договорили су се јуче да 3. марта почне производња у погону "Прерада".

Након што су се у сриједу разишли без договора, јуче је постигнут договор да радницима буде одмах исплаћена једна плата, а да у наредна два петка још по једна, пренијела је Срна.

Предсједник Синдиката Радосава Миланковић рекла је да ће уколико руководство фабрике испоштује договор и радници поштовати договорено, а генерални директор "Униса" Миле Георгијевски навео је да ће договор бити испоштован.

"ШУМЕ РС"

Приход у 2013. години 178,8 милиона

БАЊАЛУКА - "Шуме РС" оствариле су у 2013. години приход у износу од 178,8 милиона марака, наводи се у извјештају о извршењу производно-финансијског плана за прошлу годину, јавила је Срна.

Укупна добит износила је 5,17 милиона марака, а са губитком су пословала шумска газдинства "Панос" Вишеград и "Јахорина" Пале.

И. САРАЈЕВО

Оперативни планови заштите

ИСТОЧНО САРАЈЕВО - Чланови Републичког штаба за ванредне ситуације јуче су упознати са процјеном угрожености РС од елементарне непогоде и друге несреће. Директор Цивилне заштите РС Милимир Додер рекао је да је ријеч о стратешком документу на основу којег ће сви који се баве овим послом моћи донијети оперативне планове заштите и спасавања, јавила је Срна.

Испоштована одлука Савјета

Објављен конкурс за директора РАК-а

САРАЈЕВО - На основу одлуке Савјета Регулаторне агенције за комуникације (РАК) БиХ јуче је објављен јавни конкурс за избор генералног директора Агенције.

Нови директор наслиједиће на том мјесту Кемала Хусеиновића, коме је мандат истекао 2008. године, пренијела је Срна. За директора би требало да буде изабран кандидат из реда српског народа с обзиром на то да је предсједавајући Савјета РАК-а Пламенко Чустовић из реда бошњачког, а замјеник предсједавајућег Зоран Томић из хрватског народа.

БиХ и НАТО

Јавна трибина о предностима чланства у НАТО у Приједору

На трибини поручено да БиХ треба да наставља са испуњавањем услова за чланство ФОТО: А. ЧАВИЋ

Улазак у НАТО обавеза и циљ

Имамо договорених 40 циљева са НАТО савезом, истакао Миланковић. Чланство у НАТО инвестиција, а не трошак, казао Фауске

ПИШУ: ВЕДРАНА КУЛАГА
vedranak@glassrpske.com
ДЕЈАН ШАЈИНОВИЋ
dejans@nezavisne.com

ПРИЈЕДОР - БиХ треба да настави испуњавање услова и достизање стандарда који су потребни за чланство у НАТО-у, које је један од основних циљева спољне политике земље.

Поручено је то на јавној трибини о предностима чланства у НАТО–у и досадашњим искуствима БиХ у односима са овим савезом која је у сриједу одржана у Приједору, а на којој су говорили шеф Одсјека за сарадњу са НАТО-ом и за операције подршке мира у свијету Министарства одбране БиХ Драгош Миланковић и замјеник команданта НАТО штаба у БиХ Оле Фауске.

- БиХ није у толико лошој ситуацији када је ријеч о придруживању НАТО савезу колико је у јавности створена таква перцепција - истакао је Миланковић.

Додао је да је потребно много политичке воље да се превазиђу постојеће препреке те нагласио да Министарство спроводи одлуке које је донијела политика.

- Наше је да учинимо све да створимо могућност избора за грађане да кажу да ли су или нису за приступање НАТО савезу. Тренутно, међутим, нисмо достигли стандарде потребне за придруживање - рекао је Миланковић.

Подсјетио је да се цијели регион креће у смјеру интегрисања у регионалне, европске и атлантске структуре, те да је БиХ у протеклим годинама усвојила неколико докумената у којима се чланство у НАТО истиче као приоритет и циљ.

- Наша одбрамбена политика од 2005. до 2008. године, коју је потписало Предсједништво БиХ, каже да је први корак БиХ постати чланица НАТО. Парламент БиХ је, у складу са тим, усвојио Закон о одбрани са чланом којим се обавезују сви да спроводе потребне активности за пријем БиХ у НАТО - рекао је Миланковић.

Навео је да Министарство троши 80 одсто буџета на примања и персонал, а 20 одсто је на располагању за операције и пројекте.

- Тренутно имамо договорених 40 циљева, и војних и цивилних, са НАТО-ом за чију реализацију нам је савез понудио 1.200 различитих активности. Одабрали смо 120 у којима учествује 150 наших људи који, по повратку у земљу, преносе та искуства на наше снаге - рекао је Миланковић.

Оле Фауске поручио је да је чланство у НАТО савезу инвестиција, а не трошак. Додао је да је Норвешка, одакле долази, чланица НАТО од оснивања.

- Треба знати да савез, који није само војни него и политички, чини 28 земаља чланица и гдје ниједна одлука не може бити донесена без сагласности свих чланица - додао је Фауске.

Нагласио је да је улога НАТО штаба пружање подршке, а да је одлука о ступању у НАТО политичка, а не војна.

На трибини су наглашене и многе предности чланства у НАТО од безбједности до боље економије.

ОДЛУКА О СТУПАЊУ У НАТО ПОЛИТИЧКА, А НЕ ВОЈНА

ЗАШТО НАТО?

"Независне новине" и "Глас Српске" објављују серију текстова о улози НАТО-а у изградњи безбједности и очувању мира на територији коју чине земље чланице, као и о томе шта БиХ добија приступањем НАТО-у, које су предности чланства у овој организацији, те у којој фази је процес прикључивања БиХ.

Ратари у Српској се припремају за прољећну сјетву

Бразда на 100.000 хектара

БАЊАЛУКА - Пољопривредници у РС се припремају за сјетву, а са радовима ће почети у другој половини марта.

Предсједник Савеза удружења пољопривредних произвођача РС Стојан Маринковић рекао је да ће се према досадашњем плану под усјевима наћи око 100.000 хектара. Он је истакао да прије прољећне сјетве ратари треба да обаве припрему парцела за усјеве.

ДУГ ЋЕ БИТИ ИСПЛАЋЕН ДО КРАЈА МАРТА

- Према прогнозама метеоролога зиме више неће бити, а то ће у идућим данима омогућити ратарима да припреме све што им је потребно за радове на парцелама и да набаве сјемена - казао је Маринковић.

Предсједник Удружења пољопривредника и мљекара РС Владимир Усорац рекао је да је Министарство пољопривреде, шумарства и водопривреде РС обећало да ће дуг ратарима за прошлу годину у износу од 26 милиона марака бити исплаћен до краја идућег мјесеца.

- Тај новац ће умногоме ратарима олакшати набавку сјемена и обраду земљишта. Осим тога добићемо регресирано дизел гориво - истакао је Усорац.

М. Ми.

ТУРИСТИЧКИ ПОТЕНЦИЈАЛИ РС ПРЕДСТАВЉЕНИ У БЕОГРАДУ

БЕОГРАД - На штанду РС на јуче отвореном Међународном сајму туризма у Београду представљена је цјелокупна туристичка понуда републичких и локалних организација, удружења и субјеката из области туризма и угоститељства.

Акценат у промоцији туристичког производа из РС стављен је на понуду авантуристичког туризма, произвођаче вина - под слоганом "Вински путеви РС" и Андрићград, чија ће градња бити завршена у јуну 2014. године, јавила је Срна.

Вијести

Бијељина
Дјечији додатак стиже 1. марта

БИЈЕЉИНА - Исплата додатка на дјецу и материнског додатка за фебруар почеће 1. марта, најављено је јуче из Фонда за дјечију заштиту РС. Фебруарском исплатом додатка на дјецу обухваћена су 23.034 корисника, а за ове намјене обезбијеђено је 1,73 милиона КМ, јавила је Срна. За исплату материнског додатка обезбијеђено је 190.330 КМ за 2.666 мајки.

КЦ Бањалука
Дониран ЕКГ апарат

БАЊАЛУКА - Компанија "Абви" донирала је Одјељењу реуматологије Клинике за унутрашње болести Клиничког центра Бањалука најсавременији 12-канални ЕКГ апарат. Апарат садржи програм који омогућава убрзан процес мјерења срчане фреквенције у хитним случајевима, пренијела је Срна.

Додик
Инспекција најбоља помоћ

БАЊАЛУКА - Предсједник РС Милорад Додик рекао је јуче да је контактирао са радницима предузећа "Сконто-пром", који већ неколико дана у Прњавору штрајкују глађу, како би сазнао име корумпираног инспектора, јавила је Срна.

- Позвао сам те људе и замолио жену која је то тврдила да ми каже име инспектора. Она је рекла да не зна о коме је ријеч, већ да је то чула, што је сасвим неодговорно - рекао је Додик и додао да су у предузећу били инспектори рада и да је то најбоља помоћ.

Грбић
Камиони и даље мирују

ПРЊАВОР - Око 120 камиона подизвођача радова на изградњи аутопута Добој-Бањалука јуче су други дан мировали, рекао је предсједник Удружења превозника за унутрашњи и међународни превоз РС Никола Грбић. Он је казао да је основни проблем са претовареним камионима због чега плаћају казне, јавила је Срна.

НАРОДНА СКУПШТИНА РС УСВОЈИЛА ПРИЈЕДЛОГ ЗАКОНА О **ПОЛИЦИЈСКИМ СЛУЖБЕНИЦИМА**

Полицајцима стаж једини услов за пензију

ЦИЉ АНГАЖОВАЊЕ МЛАЂЕГ КАДРА У ПОЛИЦИЈИ

Закон ће утицати и на процес запошљавања нових полицијских службеника који је сведен на минимум

ПИШЕ: ВЕДРАНА КУЛАГА
vedranak@glassrpske.com

БАЊАЛУКА - Полицијски службеници у Републици Српској убудуће би у пензију требало да иду чим остваре 40 година стажа без обзира на године живота, чиме ће бити отворена могућност за запошљавање младих кадрова.

Законом о полицијским службеницима РС, који је јуче усвојен у Народној скупштини РС, предвиђено је да се полицајцима омогући да у пензију оду само по основу навршеног стажа.

Полицијски службеници, како је наведено у образложењу, послије навршених одређених година живота не могу оптимално да извршавају све обавезе из описа радног мјеста. То се, у првом реду, односи на испуњавање критеријума физичке способности, а нарочито испуњавање здравствених услова за обављање послова полицијских службеника.

- С обзиром на специфичност послова и задатака које полицијски службеници обављају, резултате који се од њих очекују, те ризике и напоре којима су свакодневно изложени, потенцијално нарушавање тјелесног интегритета, рад у ноћним смјенама у свим временским условима, прековремени рад, свакодневне интервенције и друго, овим би се омогућило да након навршених 40 година пензијског стажа, без обзира на године живота стекну услов за остваривање права на старосну пензију - наведено је у закону.

Усвајањем закона утицаће се и на процес запошљавања нових полицијских службеника који је примјеном важећег Закона о полицијским службеницима, а у вези са Законом о пензијском и инвалидском осигурању, сведен на минимум.

Портпарол Фонда пензијског и инвалидског осигурања Тихомир Јоксимовић каже да према важећем закону полицајци за одлазак у пензију морају да, према једној варијанти, имају 65 година живота и минимално 15 година стажа.

- У другој варијанти, полицајац да би отишао у пензију треба да има 40 година пензијског стажа у који спада и онај ратни или бенефицирани и минимално 55 година живота. Жене могу да се пензионишу и са 35 година пензијског стажа, али могу да раде 40 година - каже Јоксимовић.

Просјечна старост полицајаца у РС је 43 године.

Постојећи Закон о полицијским службеницима је на снази од 28. маја 2010. године, а пракса је показала да постоје одређени недостаци и недоречености.

У ПЕНЗИЈУ БЕЗ ОБЗИРА НА ГОДИНЕ ЖИВОТА

С обзиром на то да се усвајањем предложених рјешења мијења више од половине основног текста закона и да је у међувремену ступио на снагу Закон о унутрашњим пословима приступило се изради новог закона о полицијским службеницима.

Министар унутрашњих послова РС Радислав Јовичић истакао је да се законским рјешењима уређује запошљавање, полицијско образовање и стручно усавршавање.

- Уређују се чинови, унапређење, радни услови, дисциплинска и материјална одговорност полицијских службеника запослених у Министарству унутрашњих послова РС - рекао је Јовичић, образлажући законска рјешења.

Новим законом су дефинисане и казне за полицијске службенике. За лакше повреде дужности могу се изрећи дисциплинске мјере као што су писмена опомена и новчана казна у износу од десет одсто основне мјесечне плате полицијског службеника у мјесецу прије изрицања мјере. За теже повреде дужности полицајци могу бити кажњени са 20 одсто мјесечне плате и то најдуже шест мјесеци, те престанком радног односа.

Нови закон иде на усвајање у Вијеће народа, а на снагу ће ступити по окончању прописане процедуре.

УСВОЈЕНИ ЗАКОНИ

Народна скупштина РС усвојила је јуче по хитном поступку Закон о унутрашњем дугу ради довођења у равноправан положај свих лица која су током ратних сукоба била неосновано лишена слободе. Министар финансија Српске Зоран Тегелтија рекао је да су законске измјене неопходне ради очувања стабилности буџета РС, односно због новонастале праксе судова из ФБиХ који доносе велики број пресуда против РС по основу ратне одштете.

Усвојене су и измјене и допуне Закона о ревизији јавног сектора РС, којим се уређују циљеви и процес финансијске ревизије и спровођење ревизије учинка. Посланици су усвојили и одлуку о дугорочном задуживању РС за 2014. годину којом је предвиђен максималан износ задужења од 254 милиона КМ ради обезбјеђења средстава за финансирање буџетских издатака у овој години.

Фирма за водопривредну дјелатност иде у ликвидацију

Влада гаси бродску "Саву"

БАЊАЛУКА - Влада РС дала је сагласност да над предузећем за водопривредну дјелатност "Сава" Брод буде покренут ликвидациони поступак с обзиром на то да оно не обавља дјелатност због које је основано и да нема оправданих разлога за његово постојање и стварање непотребних трошкова.

РАДНИЦИ "САВЕ" РАСПОРЕЂЕНИ У "ВОДЕ СРПСКЕ"

Из Бироа за односе с јавношћу Владе РС јуче је саопштено да је оснивањем "Вода Српске" дјелатност и раднике и имовину "Саве" преузела ова установа.

Влада је усвојила и информацију о статусу касарне "Крајишких бригада" у Залужанима и задужила Министарство за просторно уређење, грађевинарство и екологију и Републичку дирекцију за обнову и изградњу да затраже од Министарства одбране БиХ нови рок за примопредају ове касарне. Влада је позвала власти Бањалуке и Лакташа да се у року од 15 дана изјасне да ли ће преузети те непокретности.

Влада је именовала Дарку Деурић за в.д. помоћника министра за рударство и геологију у Министарству индустрије, енергетике и рударства на 90 дана.

М. Ч.

Панорама

ПРИЧЕКАТИ СА ИЗМЈЕШТАЊЕМ СЈЕДИШТА ХЕ "ДАБАР"

НЕВЕСИЊЕ - Савез општина источне Херцеговине предложио је јуче да се сачека са одлуком о измјештању сједишта предузећа ХЕ "Дабар" из Требиња до почетка радова на главном пројекту "Горњи хоризонти". Истакли су да представници ХЕ "Дабар" и "ХЕ на Требишњици" треба да упознају начелнике општина о пројекту "Горњи хоризонти".

С. К.

Општина Котор Варош

Стамбено збринуто 146 породица

КОТОР ВАРОШ - Изградњом борачких зграда у општини Котор Варош кров над главом је добило 69 породица, док је додјелом укупно 315.391 КМ стамбено збринуто њих 77.

Ово се наводи у информацији о остваривању права борачких категорија у 2013. години која ће бити разматрана на наредној сједници Скупштине општине.

- И поред економских тешкоћа, у општини Котор Варош се у сарадњи са локалном заједницом и ресорним министарством стамбено збрињавају породице погинулих бораца и ратних војних инвалида од прве до четврте категорије - рекли су у Борачкој организацији и додали да је из буџета општине додијељено 23.440 КМ за трошкове лијечења и разне видове помоћи, првенствено члановима борачких породица.

Д. К.

ТРЕБИЊЕ

Терапија видео-линком

ТРЕБИЊЕ - На Онколошком одјељењу Опште болнице у Требињу почео је са радом видео-линк помоћу којег онколози из ове здравствене установе и онколози и радиотерапеути Клиничког центра из Бањалуке заједно одређују зрачну терапију пацијенту. Начелник Онколошког одјељења болнице у Требињу Љубица Миљановић рекла је Срни да овај вид комуникације могу користити за консултације и други пацијенти.

РАКИЋ

Испариле многе донације

СРЕБРЕНИЦА - Замјеник начелника општине Сребреница Биљана Ракић изразила је скептичност у резултате четврте фазе пројекта обнове регије Сребреница, уколико UNDP, који реализује тај пројекат, не оствари бољу сарадњу са општинама, пренијела је Срна.

- Многе досадашње донације UNDP-а и других организација су злоупотријебљене - истакла је Ракићева.

Биро за запошљавање Требиње

Пронађи посао за дјецу палих бораца

ТРЕБИЊЕ - На евиденцији требињског Бироа за запошљавање на посао чека 76 дјеце погинулих бораца, а међу њима има и оних који су одрадили приправнички стаж, али су још незапослени.

Ово је истакао начелник Одјељења за борачко-инвалидску заштиту Рајко Ћапин и додао да ово питање мора што прије да буде ријешено.

- У том правцу ће у наредном периоду Градска управа заједно са привредним субјектима Требиња спровести акцију заснивања радног статуса у виду приправничког стажа за шест особа са високом и двоје дјеце из ове популације са вишом стручном спремом - рекао је Ћапин и додао да ће и сви они који се накнадно јаве бити укључени у овај пројекат с циљем рјешења проблема незапослености дјеце погинулих бораца.

Ћапин је подсјетио да је у прошлој години у Требињу запослено тридесеторо дјеце погинулих бораца, а у овој њих петоро.

Р. Ми.

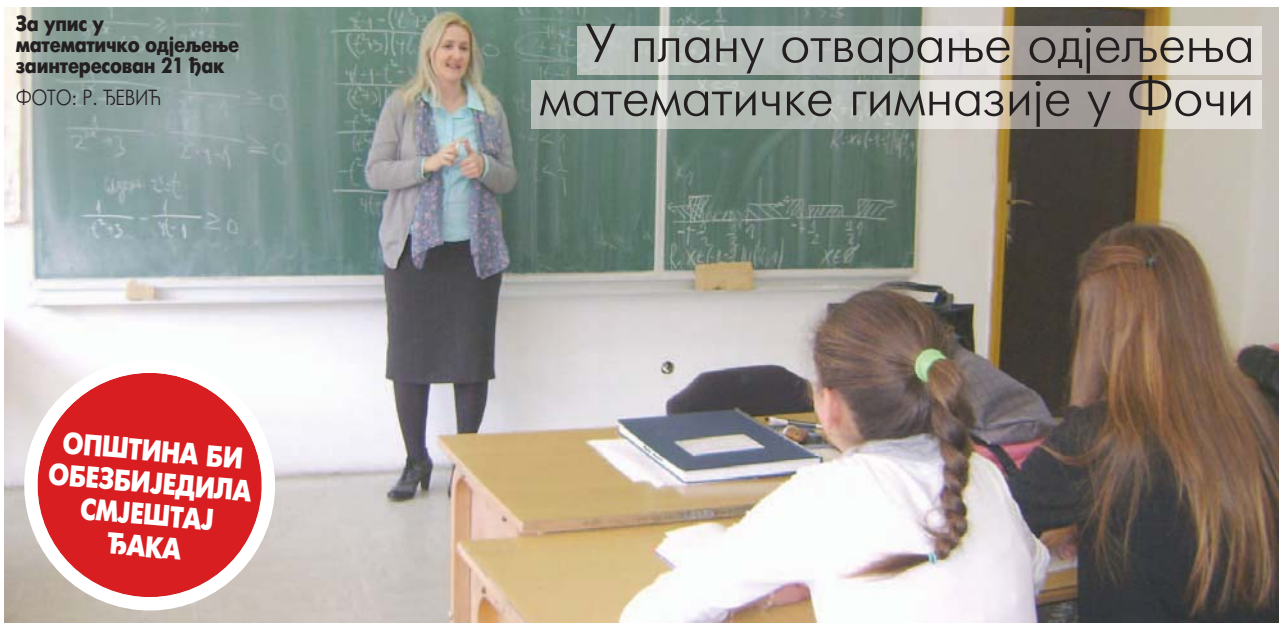

За упис у математичко одјељење заинтересован 21 ђак

ФОТО: Р. ЋЕВИЋ

У плану отварање одјељења математичке гимназије у Фочи

ОПШТИНА БИ ОБЕЗБИЈЕДИЛА СМЈЕШТАЈ ЂАКА

Школа у којој математика није баук

Наш план је да Средњошколски центар у Фочи постане регионални центар за надарене математичаре и физичаре и расадник будућих стручњака за ову област, рекла Рогачева

ПИШЕ: РАДМИЛА ЋЕВИЋ
krozrs@glassrpske.com

ФОЧА - У Средњошколском центру у Фочи ускоро би требало да буде основано одјељење које ће да окупи талентоване ученике заинтересоване за математику и физику из сарајевско-романијске и херцеговачке регије, али и других дијелова Српске.

Огледно одјељење математичке гимназије имало би од 12 до 14 ученика, а фочански центар, Министарство просвјете и културе РС и Републички педагошки завод заједно ће учинити све да ова идеја заживи почетком сљедеће школске године. Средњошколски центар у Фочи већ је израдио елаборат о формирању овог одјељења.

ПО УГЛЕДУ НА МАТЕМАТИЧКУ ГИМНАЗИЈУ У БЕОГРАДУ

- Направили смо и наставни план и програм према којем бисмо математику, физику и информатику предавали по програму Математичке гимназије у Београду. Елаборат и наставни план и програм доставили смо ресорном министарству и Педагошком заводу РС - рекла је директор СШЦ-а Борка Ковач.

У Министарству просвјете и културе РС кажу да им је циљ да се у приједлог плана уписа ученика у први разред средње школе уврсти одјељење природно-математичког смјера у СШЦ-у у Фочи.

- Наш план је да СШЦ у Фочи постане регионални центар за природно-математички смјер, односно надарене математичаре и физичаре и расадник будућих стручњака за ову област. Вјерујемо да би порасла популарност математике и физике отварањем оваквог одјељења и да би то значило побољшан квалитет средњошколског образовања - истакла је портпарол Министарства Бранка Рогач.

Према анкетама које је Центар спровео по школама у источном дијелу РС, за упис у математичко одјељење до сада је заинтересован 21 ђак. Пријемни испит одабраће најбоље од њих.

- Имамо професоре из Бањалуке и Источног Сарајева који раде на факултетима и они би били ангажовани као предавачи старијим годинама у математичко-информатичким дисциплинама, а општина би изашла у сусрет око смјештаја ђака - рекла је Ковачева.

ИЗАЗОВ

Фочанска гимназија одувијек је била позната по јаким математичарима. Професор Драгана Доброта сматра да ће одјељење природно-математичког смјера бити велики корак ка квалитетнијем образовању.

- То значи да ће надарени ученици бити у једном одјељењу и да ће им се у потпуности посветити професори, тако да је то изазов за све нас. Добићемо квалитетан кадар, отворити могућности за њихов и наш напредак - каже Доброта.

Средњошколски дом у Бањалуци под лупом полиције

Безбједност приоритет

БАЊАЛУКА - Министар просвјете и културе РС Горан Мутабџија изјавио је јуче да је безбједност ученика у Средњошколском дому у Бањалуци, који је у ноћи између уторка и сриједе захватио пожар, на првом мјесту и да ће учинити све што је потребно да то буде обезбијеђено ученицима и запосленима у овој установи.

- Да ли ће бити повећане мјере безбједности и да ли треба интервенисати у кадровском смислу, биће резултат оцјене коју ћемо добити из полиције - рекао је Мутабџија током посјете дому и додао да је свјестан проблема које има ова установа, прије свега, због дотрајалости објекта и материјално-финансијских услова функционисања.

У једној просторији Средњошколског дома избио је пожар у коме није било повријеђених, а причињена је мања материјална штета. Захваљујући васпитачу Бранислави Видићу, који је успио да се пробије кроз ватру и густи

ПОЖАР ИЗБИО ДОК СУ УЧЕНИЦИ СПАВАЛИ

дим и пробуди ђаке, избјегнута је трагедија. Увиђајем је утврђено да је до пожара дошло највјероватније усљед самозапаљења неисправне утичнице, а пожар се проширио кроз електричне инсталације.

Директор дома Миломир Мартић је рекао да у сриједу није желио да даје изјаве, јер ЦЈБ Бањалука није био завршио посао и зато што није имао мандат од Министарства. Мартић је казао да није звао полицију да га заштити од новинара. Међутим, у полицији је потврђено да их је Мартић звао и да је навео да новинари траже од њега изјаву.

Г. О.

ОПАДА ВОДОСТАЈ САВЕ КОД БИЈЕЉИНЕ

БИЈЕЉИНА - Водостај ријеке Саве на Рачи код Бијељине је 464 центиметра, што је готово два метра испод коте редовне одбране од поплава, рекао је јуче шеф бијељинске Цивилне заштите Драго Ристић.
- У стагнацији је и водостај Дрине која се код Бијељине улива у Саву, проток воде на хидроцентрали код Зворника износи између 50 и 200 метара кубних у секунди, док опасност од изливања ријеке пријети на протоцима вишим од 1.500 метара кубних у секунди - рекао је он послије заједања Градског штаба за ванредне ситуације, пренијела је Срна.

Вијести

Рогатица
Губитак "Водовода" 97.000 КМ

РОГАТИЦА - Јавно предузеће "Водовод и канализација" из Рогатице остварило је прошле године приход од 588.000, док су расходи били 685.000, те је губитак износио 97.000 КМ. Директор предузећа Александар Бојовић рекао је Срни да је највише прихода остварено наплатом рачуна за утрошену воду од грађана и привредних субјеката, а да наплативост износи око 90 одсто.

Брчко
Усвојен Закон о државној служби

БРЧКО - Скупштина Брчко дистрикта усвојила је Закон о државној служби у органима јавне управе, јавила је Срна. Изгласана је и одлука о покретању поступка избора и именовања главног ревизора и његовог замјеника.

Требиње
Даровано 80 доза крви

ТРЕБИЊЕ - Чланови Друштва добровољних давалаца крви "Свети Симеон Мироточиви" из Гацка даровали су 80 доза крви за потребе Центра за трансфузијску медицину Требиње. Начелник Центра Драган Шаренац рекао је да постоје реални основи да прошлогодишњи рекорд од 1.730 доза крви буде и премашен, јавила је Срна.

Приједор
Нагодба убрзава рад судова

ПРИЈЕДОР - У Основном суду у Приједору јуче је представљен пилот пројекат "Судска нагодба" у оквиру програма унапређења ефикасности правосуђа. У суду су казали да је судска нагодба један од мање познатих начина рјешавања спорова у БиХ, јавила је Срна. Судија Окружног суда из Трондхајма у Норвешкој Маријана Фалан Кристенсен представила је искуства о нагодби у норвешким судовима, који су је примјењивали као један од начина за смањење броја неријешених предмета.

Пљуште оптужбе између власти и опозиције у Градишци

Кривичне пријаве лете као бумеранг

Уколико је Кесић послао кривичну пријаву онда би се она попут бумеранга могла вратити и обити о његову главу, рекао Латиновић

ПИШЕ: МИЛАН ВУЈИЋ
krozrs@glassrpske.com

Са конференције за новинаре владајуће коалиције у Градишци
ФОТО: М. ВУЈИЋ

ГРАДИШКА - Између владајуће коалиције у Градишци коју чине СДС, ПДП и СНС и опозиционог СНСД-а поведена је жестока политичка борба "зачињена" кривичним пријавама, а како ствари стоје права бура се може очекивати на данашњој сједници Скупштине општине послије које би могле услиједити нове пријаве.

Против првог човјека општине Зорана Латиновића, предсједника Управног одбора Агенције за локални развој Милана Швраке и в.д. директора Наде Глувић, замјеник директора ове агенције Ненад Кесић поднио је кривичне пријаве. То је учинио због, како је рекао, неисплаћених десет плата и гурања ове агенције у стечај, која води пројекат "Агроиндустријске зоне" од изузетног значаја за општину.

- Постоји организована група за уништење агенције и "Агроиндустријске зоне", а Управни одбор се састаје на тајним локацијама с циљем рушења милионског пројекта - рекао је Кесић нагласио да Глувићева не долази од децембра прошле године на посао, а руководство обмањује јавност.

Владајућа коалиција није остала дужна, те је на јучерашњој ванредној конференцији за новинаре најавила тужбе.

- Послије сутрашње сједнице Скупштине општине ћемо поднијети кривичну пријаву против бившег начелника Николе Крагуља, док ће Управни одбор Агенције за локални развој са Миланом Швраком на челу поднијети пријаву против Ненада Кесића - рекао је Латиновић.

Коментаришући пријаву коју је поднио Кесић против начелника и његових сарадника Латиновић каже да је ријеч о озбиљном човјеку који не би требао да се шали на такав начин.

КРАГУЉ ТВРДИ ДА НИШТА НИЈЕ РАДИО НЕЗАКОНИТО

- Уколико је Кесић послао кривичну пријаву онда би се она попут бумеранга могла вратити и обити о његову главу - рекао је Латиновић.

Образлажући разлоге покретања кривичне пријаве против Крагуља, Латиновић је навео висока задужења општине, негативне извјештаје ревизора, кршење Закона о буџетском систему, те штетне уговоре по локалну заједницу и нетранспарентност у пословању.

- Пројекат градње спортске дворане склопљен са "Нискоградњом" из Лакташа и пројекат модернизације јавне расвјете са "Сименсом" су веома штетни по општину. Дефицит у општинском буџету, који је већи од 2,55 милиона марака представља кривично дјело. Послије сутрашње сједнице Скупштине општине прикупићемо документацију и прослиједити је тужилаштву - истакао је Латиновић.

Никола Крагуљ

Крагуљ истиче да извјештај о ревизији није завршен, док га Скупштина општине не усвоји и док ревизор не образложи своје наводе.

- У претходна два мандата никада ништа нисам радио противзаконито, већ само за добробит општине, што се, види на сваком кораку. Спавам мирно и увјерен сам да ће правда и истина бити на мојој страни - нагласио је Крагуљ.

РЕВИЗОРСКИ ИЗВЈЕШТАЈ

Предсједник клуба дборника СНСД-а Урош Граховац рекао је да у ревизорском извјештају нема ниједног елемента који упућује на покретање кривичне пријаве.
- Са великим нестрпљењем очекујемо скупштину којој ће присуствовати комплетан ревизорски тим. Сви одборници ће бити у прилици да изнесу мишљење о ревизорском извјештају, у којем нема ничега о чему власт говори - рекао је Граховац.

ПОРОДИЦА МИРЈАНИЋ

На питање новинара да ли ће општина ишта учинити за инвалида Новака Мирјанића из Горњих Подградаца, који је самохрани отац, и за његову кћерку Јелену, Латиновић је рекао да ће то учинити одмах након сједнице Скупштине општине у понедељак.

Обрен Петровић о објекту Мешлиса Исламске вјерске заједнице

Нема ништа од градње

ДОБОЈ - Градоначелник Добоја Обрен Петровић демантовао је јуче да ће на локацији код Ватрогасног дома бити изграђен исламски културни центар казавши да је прича о томе довела до распиривања националне мржње.

- Влада РС је донијела одлуку о изузимању земљишта код Ватрогасног дома и градњи паркинга - казао је Петровић.

Он је, међутим, потврдио да је Одјељење за просторно уређење 2012. одобрило локацијске услове за градњу пословног објекта Мешлиса Исламске вјерске заједнице између џамије и Католичке цркве, а не градоначелник.

- Локацијски услови су почетак приче једног мањег објекта до чије градње није ни дошло. Разговарао сам са главним имамом и они немају довољно новца ни за обављање својих редовних дјелатности.

МАРКОВИЋ: НАЈМАЊЕ СЕ ПЛАШИМ ПЕТРОВИЋЕВЕ ПРИЈАВЕ

Иначе, од одјељења никада не тражим да доставе информације коме су дали локацијске услове да ли по националној, социјалној или вјерској основи, ако је у складу са законом који је донијела Влада РС - објаснио је Петровић.

Он је истакао да је поднио кривичну пријаву против одборника СНСД-а Данијела Гајића због, како је навео, изазивања националне, расне и вјерске мржње и нетрпељивости. Нагласио је да разматра да поднесе и пријаву против предсједника Градског одбора СНСД-а Добој Миодрага Марковића.

Са друге стране, Марковић је поручио Петровићу да то слободно учини, јер се, најмање тога плаши.

- Када су грађани путем друштвених мрежа почели да говоре о Исламском културном центру, Петровић је крив што тада није рекао о чему се ради - изјавио је Марковић и додао да је СНСД само показао документ, који је град Добој издао, а који говори о градњи објекта.

М. Ми.

Бизнис

"БОШ" УЛАЖЕ 50 МИЛИОНА ЕВРА У РУСИЈИ

МОСКВА - Њемачки концерн "Бош" уложиће до 2016. године око 50 милиона евра у своју фабрику аутомобилских компоненти у Самарској области у Русији, најављено је на церемонији постављања камена темељца за фабрику, пренијеле су агенције. Фабрика у Самарској области биће друга која ће производити аутомобилске компоненте "Боша" у Русији. Прва је отворена још 1996. године.

Катастрофални резултати пословања британске Royal Bank of Scotland

Скандали и кредити одњијели милијарде

Нема краја проблемима за Royal Bank of Scotland ФОТО: АРХИВА

Банка прошле године имала трошкове од 3,8 милијарди на име парница у вези са низом скандала, а формирање интерне "лоше банке" коштало 4,8 милијарди евра

ЕДИНБУРГ - Британска банка Royal Bank of Scotland забиљежила је прошле године губитак од готово девет милијарди фунти због парничних трошкова и формирања "лоше банке" у коју су премјештени ненаплативи кредити.

Банка наводи да ће у идућим годинама покушати да смањи трошкове за 5,3 милијарде евра и упозорава да су нови откази неизбјежни, преноси агенција Франс прес.

БАНКА ПЛАНИРА ДА ПОДИЈЕЛИ 30.000 ОТКАЗА

Губици послије опорезивања скочили су на 8,99 милијарди фунти (10,9 милијарди евра) у 2013, након минуса од 6,05 милијарди из 2012. године. Банка је прошле године имала трошкове од 3,8 милијарди на име парница у вези са низом скандала, а формирање интерне "лоше банке" коштало је 4,8 милијарди евра.

Губитак прије опорезивања скочио је на 8,24 са 5,28 милијарди фунти из претходне године, док су приходи пали 12 одсто на 19,44 милијарде фунти. Упркос великим губицима, банка је прошле године исплатила бонусе од 576 милиона евра, мада су они били за 15 одсто нижи у односу на 2012. годину.

Британски медији пишу да Royal Bank of Scotland у оквиру најављених мјера штедње планира да подијели најмање 30.000 отказа, али банка није жељела да износи тачне процјене.

Држава је власник 81 одсто акција Royal Bank of Scotland, а током глобалне финансијске кризе пружила јој је обиман пакет помоћи да би преживјела. Royal Bank of Scotland је на врхунцу глобалне финансијске кризе из 2008. примила 45,5 милијарди фунти, што је највећа помоћ икада исплаћена некој банци у свијету.

ПРИМИЛИ НАЈВЕЋУ ДРЖАВНУ ПОМОЋ У ИСТОРИЈИ

"ФОЛКСВАГЕН" ПОВЛАЧИ 589.000 "КЕДИЈА"

ВОЛФСБУРГ - Њемачки аутомобилски концерн "Фолксваген" саопштио је да опозива 589.000 возила модела "кеди" због могућег проблема са механизмом задњих врата.

Опозив се односи на "кедије" треће генерације, који су произведени од 2003. године, пренио је Танјуг.

У "Фолксвагену" су истакли да ће према потреби бити замијењени носачи којима су на каросерију аутомобила причвршћени гасни амортизери задњих врата.

БЕРЗА БАЊАЛУКА

СЛУЖБЕНО БЕРЗАНСКО ТРЖИШТЕ

Назив емитента	Просјечна цијена	Промјена	Промет
Република Српска - измирење ратне штете 8	61,82	0,32	92.016,31
Република Српска - измирење ратне штете 3	73,00	0,00	84.455,16
Република Српска - стара девизна штедња 5	93,65	0,13	34.920,12
Телеком Српске а.д. Бањалука	1,63	0,00	32.539,10
Република Српска - измирење ратне штете 7	62,07	-0,26	26.009,01
Хидроелектране на Требишњици а.д. Требиње	0,47	6,86	16.962,84
Република Српска - измирење ратне штете 4	68,20	0,10	6.956,58
Хидроелектране на Дрини а.д. Вишеград	0,38	0,00	6.771,22
Чистоћа а.д. Бањалука	1,00	-0,99	6.337,00

ФОНДОВИ

Назив емитента	Просјечна цијена	Промјена	Промет
ЗИФ Актива инвест фонд а.д. Бањалука	3,14	0,00	0,00
ЗИФ Балкан инвестмент фонд а.д. Бањалука	1,70	0,00	0,00
ЗИФ БЛБ - профит а.д. Бањалука	3,03	0,00	60,60
ЗИФ Борс инвест фонд а.д. Бањалука	3,39	-5,83	4.898,55
ЗИФ Еуроинвестмент фонд а.д. Бањалука	14,50	3,94	1.957,50
ЗИФ Инвест нова фонд а.д. Бијељина	0,05	0,00	0,00
ЗИФ Јахорина Коин а.д. Пале	3,00	0,00	60,00
ЗИФ Кристал инвест фонд а.д. Бањалука	4,96	0,20	416,30
ЗИФ Полара инвест фонд а.д. Бањалука	5,09	1,60	295,22
ЗИФ Привредник инвест а.д. Бањалука	1,40	0,00	0,00
ЗИФ Униоинвест а.д. Бијељина	0,60	0,00	0,00
ЗИФ ВБ фонд а.д. Бањалука	2,00	-19,68	170,00
ЗИФ ВИБ фонд а.д. Бањалука	3,21	0,00	0,00
ЗИФ Zepter фонд а.д. Бањалука	7,92	-1,12	3.272,82

БЕРЗА САРАЈЕВО

КОТАЦИЈА КОМПАНИЈА

Дионичко друштво	Средњи курс	Промјена курса	Вриједност
Босналијек д.д. Сарајево	5.60	0.18	54,947.20

КОТАЦИЈА ФОНДОВА

Инвестициони фонд	Средњи курс	Промјена курса	Вриједност
ЗИФ БИГ Инвестициона група д.д. Сарајево	3.18	-2.04	2,964.10
ЗИФ Превент инвест д.д. Сарајево	4.26	4.93	494.16

ПРИМАРНО СЛОБОДНО ТРЖИШТЕ

Дионичко друштво	Средњи курс	Промјена курса	Вриједност
Творница цемента Какањ д.д. Какањ	19.00	0.00	2,850.00
Базна хемија д.д. Витковици	1.70	0.00	4,098.70
Енергоинвест д.д. Сарајево	2.11	-2.05	499.14
ЈП Електропривреда БиХ д.д. Сарајево	19.50	0.66	19,693.50

ДОБИТНИК
РАФИНЕРИЈА НАФТЕ БРОД АД БРОД
Цијена (КМ) 0,30 — Промјена 17,19%

ГУБИТНИК
ЗИФ ВБ ФОНД А. Д. БАЊАЛУКА
Цијена (КМ) 2,00 — Промјена -19,68%

СВИЈЕТ БЕРЗА

FTSE 100 INDEX MEMBERS

Назив компаније	Цијена	Промјена
Lloyds Banking Group PLC	81.26	0.53%
RSA Insurance Group PLC	97.75	-4.35%
Vodafone Group PLC	246.85	0.65%
Barclays PLC	252.45	-0.28%
Royal Bank of Scotland Group PLC	325.5	-8.05%

DOW JONES INDUS. AVG MEMBERS

Назив компаније	Цијена	Промјена
Verizon Communications Inc	46.65	0.65%
AT&T Inc	31.98	-0.06%
Microsoft Corp	37.31	-0.43%
Cisco Systems Inc	21.94	0.03%
Pfizer Inc	31.89	-0.31%

Привредници још нису добили субвенције за прошлу годину

Подстицаји на дугом штапу

Два мјесеца је прошло од потписивања уговора и привредници губе стрпљење јер су новац који им је одобрен већ планирали у својим активностима, рекао Благојевић

Привредници траже да се подстицаји исплаћују у току једне године
ФОТО: АРХИВА

ПИШЕ: МАРИНА ЧИГОЈА
marinacigoja@glassrpske.com

БАЊАЛУКА - Привредници у Српској огорчени су јер још нису добили подстицаје за развој привреде за прошлу годину, иако су уговори потписани прије више од два мјесеца.

Уговоре о додјели субвенција за 2013. са представницима 285 предузећа, која су укупно добила 19,6 милиона КМ, половином децембра прошле године потписао је министар индустрије, енергетике и рударства РС Жељко Ковачевић.

Портпарол Привредне коморе РС Владимир Благојевић каже да се још не зна када ће бити исплаћен новац намијењен за подстицај развоја привреде.

- Два мјесеца је прошло од потписивања уговора и привредници губе стрпљење јер су средства која су им одобрена по основу подстицаја за развој привреде већ планирали у својим активностима, а још ништа нису добили - рекао је Благојевић.

Он је подсјетио да привредници већ дуже вријеме траже да се подстицаји исплате најдаље до краја прве половине године за ту годину, како би дали пуни ефекат, а да су сада ушли у нову годину, а новац још нису добили.

Власник Месне индустрије "Тривас" из Прњавора Немања Васић каже да је логично било да се подстицаји за 2013. добију у току те године.

- Оног момента када су уговори потписани људи су то укалкулисали у своје планове и сада имају проблем. Чини се да је лакше било док нисмо потписали уговоре и док нисмо били сигурни да ћемо добити тај новац - казао је Васић.

Власник предузећа "Шкребић компани" Драгутин Шкребић истиче да привредници још нису добили ништа, а да је разлог за то недостатак новца.

- То је подстицај за прошлу годину, који је најкасније требало да буде исплаћен до краја 2013, а сада је све неизвјесно. Сви ми који смо аплицирали за подстицаје знали смо да испуњавамо услове и тај дио средстава смо укалкулисали у пословање, што нам сада ствара проблеме - рекао је Шкребић.

У Министарству индустрије, енергетике и рударства РС истакли су да су они одмах по закључењу уговора, унијели потребне податке и износе у систем, а да је за питања у вези са динамиком исплате надлежно Министарство финансија. Из Министарства финансија јуче нисмо добили одговор.

УГОВОРИ ПОТПИСАНИ ПОЛОВИНОМ ДЕЦЕМБРА 2013.

285
предузећа чека подстицаје

19,6
милиона КМ одобрено за подстицаје

МЈЕРЕ

Драгутин Шкребић је истакао да ће привредници имати још већи проблем у овој години с обзиром на то да средства за подстицај развоја привреде уопште нису планирана.

- Умјесто тога враћен је неопорезиви дио дохотка. Подстицај за развој привреде је био много већи износ за фирме које су конкурентне, него што је олакшица кроз неопорезиви дио дохотка од 200 марака - казао је Шкребић.

ЕЦБ

Кредитирање још слабо

ФРАНКФУРТ - Кредитирање презадужених предузећа у еврозони поново је смањено у јануару, показали су јуче објављени подаци Европске централне банке (ЕЦБ).

Зајмови одобрени приватном сектору пали су два одсто на годишњем нивоу, након што су у децембру смањени за 2,3 одсто. Банка је такође објавила податке о обиму новца у оптицају, прелиминарном показатељу инфлације, који су показали да је тај параметар у јануару порастао за 1,2 одсто, након раста од један одсто из претходног мјесеца.

NOVA BANKA ZA DOBRA NOVA VREMENA

KURSNA LISTA
Važi za dan 28.2.2014.

besplatan info telefon 0800 50011 www.novabanka.com wap.novabanka.com

Zemlja:	Šifra:	Oznaka valute:	Paritet:	Kupovni kurs za efektivu	Prodajni kurs za efektivu
Australija	036	AUD	1	1.234709	1.305081
Kanada	124	CAD	1	1.254562	1.312465
Hrvatska	191	HRK	100	24.900880	25.845836
Danska	208	DKK	1	0.256322	0.267330
Japan	392	JPY	100	1.374633	1.429449
Norveška	578	NOK	1	0.228123	0.241125
Švedska	752	SEK	1	0.211627	0.223250
Švajcarska	756	CHF	1	1.576115	1.632405
V. Britanija	826	GBP	1	2.324537	2.417519
SAD	840	USD	1	1.400704	1.454412
Rusija	643	RUB	1	0.039588	0.039588
Srbija	941	RSD	100	1.602350	1.728851
Turska	949	TRY	1	0.597751	0.663452
BiH	977	BAM	1	1.000000	1.000000
EMU	978	EUR	1	1.955830	1.955830

Banka zadržava pravo promjene kursne liste.
Provizija na otkup EUR-a 0,65% i na prodaju EUR-a 0,11%.

Хроника

ПРЕПРАВИО ЗЕЛЕНИ КАРТОН

ВИШЕГРАД - Полиција је контролом "опела корсе" којим је управљао В. П. у сриједу открила да је међународни картон за осигурање аутомобила "зелени картон" који је он користио преправљен, саопштено је јуче из ЦЈБ Источно Сарајево. Наводи се да је он контролисан на међународном граничном прелазу Увац. В. П. се сумњичи за кривично дјело фалсификовање исправе.

Основни суд у Брчком

Због покушаја убиства 47 мјесеци затвора

БРЧКО - Рафаил Османбашић (48) из Брчког осуђен је у Основном суду у овом граду на три године и 11 мјесеци затвора због покушаја убиства пословног партнера Кабира Чандића (36) у приградском насељу Брка.

Османбашић је 8. јануара прошле године око 9.30 часова, послије свађе чији су повод били неријешени имовинско-правни односи, пуцао Чандићу у главу. Чандић је одмах пребачен у болницу, док је Османбашић отишао у полицијску станицу и предао се. Љекари су успјели да спасу Чандића. Њих двојица су од 2012. године заједнички држали трговину половног намјештаја који су увозили из иностранства.

Г. О.

Несрећа у Сарајеву

Багер налетио на мину, троје повријеђених

САРАЈЕВО - Три особе су повријеђене када је багер налетио на мину у сарајевском насељу Широкача.

Повријеђени су Кенан Чедић (28), Нурко Пинтол (50) и Хакија Цидић (67). Чедић је пуштен на кућно лијечење, док су Пинтол и Цидић задржани у болници "Кошево" у Сарајеву.

Према незваничним информацијама, несрећа се догодила када је багер који је у Широкачи радио на путу налетио на мину заосталу из рата. Рањен је багериста и двије особе које су биле у близини. Извор близак истрази је рекао и да се током транспорта у болницу возило Хитне помоћи сударило са полицијским аутомобилом. Овом приликом нико није повријеђен, само је причињена мања штета на возилу полиције.

Н. Т.

Суђење у случају "Фруктона"

Постојала хипотека над имовином фирме

БАЊАЛУКА - Миодраг Милошевић, који је обављао функцију помоћника директора бањалучке подручне јединице Пореске управе РС изјавио је јуче у бањалучком Окружном суду да су од суда добили информацију да је уписана хипотека над имовином "Фруктоне", али не и да је она брисана.

Ово је казао на наставку суђења бившем помоћнику директора бањалучке подручне јединице ПУ РС Витомиру Ђукићу (42), предсједнику Управног одбора и Скупштине акционара "Фруктоне" Недељку Поповићу (54) и директору предузећа "Крајс Интер-инвест" Слободану Жупљанину (56). Они се терете да су у процесу продаје имовине "Фруктоне" оштетили буџет РС за око 4,5 милиона марака.

Н. Т.

Послије убиства четворогодишњег дјечака у Хаџићима

Кућа у којој је убијен дјечак
ФОТО: АРХИВА

МАЈКА РЕКЛА ДА ЈЕ ОЧУХ МАЛТРЕТИРАО ДЈЕЧАКА

Притвор за чланове породице

Иако је полиција објавила да је дјечак највјероватније удављен, вјештак медицинске струке који је обавио обдукцију тијела утврдио да је смрт наступила усљед повреда главе нанесених тупим предметом

ПИШЕ: ГОРАН ОБРАДОВИЋ
gorano@glassrpske.com

САРАЈЕВО - Послије саслушања осумњичених за убиство четворогодишњег дјечака С. Ћ. у сарајевској општини Хаџићи тужилац је предложио притвор за четворо ухапшених чланова његове породице.

Притвор је предложен за дјечакову мајку Ену (25), дједа Емира (57), бабу Муниру (62) и очуха Салиха Арнаутовића, а они су осумњичени за свирепо убиство.

Послије саслушања на слободу је пуштен дјечаков ујак Кенан Липа.

Незванично сазнајемо да је током саслушања у полицији Ена казала да је њен невјенчани супруг дуже вријеме малтретирао њеног сина јер има сличности са оцем.

Иако је полиција објавила да је дјечак највјероватније удављен, вјештак медицинске струке који је обавио обдукцију тијела утврдио је да је смрт наступила усљед повреда главе нанесених тупим предметом.

Ена Липа

ПОЛИЦИЈА ИСТРАЖУЈЕ КО ЈЕ УБИО ДЈЕЧАКА

Према незваничним информацијама, полиција још утврђује ко је од њих одговоран за смрт дјечака.

Један од комшија породице Липа је испричао да је чуо како је очух мрзио и малтретирао дјечака.

- Прије два мјесеца, када сам га видио, била му је сломљена рука. Дјечакова мајка се развела од првог супруга, а са Арнаутовићем је живјела у ванбрачној заједници. Често је излазила по кафићима, пила и враћала се кући у ситне сате - рекао је комшија.

Према његовим ријечима, Ена је и сада трудна. Осим убијеног дјечака, из првог брака има и петогодишњу кћерку, а отац дјеце је недавно долазио и хтио је да узме дјецу, али му Ена није дала.

- Чуо сам и да је дјед Емир био често пијан, али он је позвао комшију који има аутомобил да одвезе четворогодишњака у Дом здравља. Очух је бициклом у уторак увече побјегао из куће, а полиција га је одмах пронашла и ухапсила - рекао је комшија.

ДЈЕВОЈЧИЦА

Након што су чланови породице Липа ухапшени због убиства дјечака С. Ћ., полиција је у кући затекла и кћерку Ене Липа која је прво превезена у болницу, а потом је предата Центру за социјални рад.

- Дјевојчица је нашим посредовањем збринута у једну од установа те се сада налази на сигурном. Ми ћемо је штитити колико год то буде потребно, како нам и закон налаже. Нисмо имали никаквих назнака да се у овој породици дешава насиље - рекла је шеф Службе социјалне заштите општине Хаџићи Ениса Ковачевић.

Полиција доставила извјештај требињском тужилаштву

Малољетници скривали пушку па се један ранио

ПУШКА ПРОНАЂЕНА У НОВЕМБРУ 2013. ГОДИНЕ

ТРЕБИЊЕ - Против тројице малољетника који су осумњичени да су посједовали аутоматску пушку којом се један од њих нехотице ранио Центар јавне безбједности Требиње поднио је извјештај Окружном тужилаштву.

У саопштењу из ЦЈБ Требиње наводи се да је један малољетник у новембру прошле године пронашао аутоматску пушку која је, до половине јануара ове године, прешла из његовог посједа у посјед другог, а потом трећег малољетника.

Послије тога трећи малољетник је аутоматску пушку унио у једну кућу, гдје је, усљед нестручног руковања, дошло до саморањавања, додаје се у саопштењу.

Није наведено гдје су дјеца пронашла пушку, нити гдје су настањени, у којој су од шест источнохерцеговачких општина које су у надлежности требињског Центра јавне безбједности.

Извјештај је поднесен за почињено кривично дјело недозвољена производња и промет оружја или експлозивних материја. Срећом, све је окончано без трагичних посљедица. До сада су се дешавали случајеви рањавања, али нешто овако још није. Требињска полиција води континуиране акције у којима позива све грађане који нелегално посједују оружје да га предају без икаквих санкција.

У Кривичном закону РС за кривично дјело недозвољена производња и промет оружја или експлозивних материја предвиђена је казна од шест мјесеци од пет година затвора.

Малољетницима се, зависно од узраста, према закону могу изрећи: укор, мјере појачаног надзора, упућивање у васпитно-поправни дом и малољетнички затвор.

Р. Ми.

ЛАЖНО ПРИЈАВИО КРАЂУ МОТОЦИКЛА

ЛАКТАШИ - Против Д. А. (39) из Бањалуке полиција је поднијела извјештај због сумње да је лажно пријавио крађу мотоцикла БМЊ у намјери да наплати осигурање, потврђено је у ЦЈБ Бањалука.

Истрагом је утврђено да је он лажно пријавио крађу мотоцикла у намјери наплате осигурања иако га је претходно позајмио другу. Послије криминалистичке обраде Д. А. је пуштен на слободу.

Г. О.

122 Полиција

Вијести

Дервента

Украдени радијатори и цијеви

ДЕРВЕНТА - Непознате особе провалиле су у породичну кућу власништво С. С. у мјесту Луг код Дервенте и украле радијаторе и бакарне цијеви, саопштено је из ЦЈБ Добој.

Полиција је послије пријаве обавила увиђај, а причињена је штета у износу од око 2.700 марака.

Г. О.

Соколац

Провалници иза браве

СОКОЛАЦ - Полиција је ухапсила Б. М. и Ђ. Ђ. из Сокоца због сумње да су покушали да провале у предузеће "Нова Романија" у том граду, саопштено је из ЦЈБ Источно Сарајево.

Додаје се да се трага за Г. П. и М. Б. који су заједно са њима учествовали у овом кривичном дјелу. Дежурни полицајац Полицијске станице Соколац је 25. фебруара ове године уочио застој рада видео-надзора инсталисаног у кругу предузећа "Нова Романија".

Потом је позвао патролу која је затекла четири непознате особе од којих су двије ухапсили.

Н. Т.

Пале

Лопови покупили алат

ПАЛЕ - Непознате особе украле су већу количину ручног алата из камп приколице власништво М. Ч. у Палама, саопштено је јуче из ЦЈБ Источно Сарајево.

Наводи се да је полицији крађу пријавио власник камп приколице.

Н. Т.

Полиција у акцији "Роуд" ухапсила шест особа у Тузланском кантону

Кријумчарили мигранте из Турске

Привођење осумњичених
ФОТО: АГЕНЦИЈЕ

Ухапшене особе чиниле добро организовану групу, водиле су евиденцију о броју прокријумчарених људи, као и о томе колико су то наплатили

ПИШУ:ГОРАН ОБРАДОВИЋ
gorano@glassrpske.com
ЖЕЉКА ДОМАЗЕТ
glasss@teol.net

ТУЗЛА - Припадници Државне агенције за истраге и заштиту (SIPA) ухапсили су јуче шест особа на подручју Тузланског кантона у акцији "Роуд", због сумње да су се бавили кријумчарењем страних држављана, потврђено је у SIPA.

Они се сумњиче да су били чланови организоване међународне криминалне групе која се бавила кријумчарењем страних држављана. Углавном су кријумчарили људе са подручја Турске, преко територије БиХ, према Њемачкој и другим земљама Европске уније.

На терет им се стављају кривична дјела организовани криминал, организовање групе или удружења ради чињења кривичних дјела трговине људима и кријумчарење мигранта, као и кријумчарење људи.

Према полицијским информацијама ова група је у периоду од септембра до новембра 2012. године из БиХ у Њемачку илегално превела најмање 11 држављана Турске, за шта су прибавили противправну имовинску корист у износу од најмање 20.000 евра.

Наведене активности реализоване су уз асистирање припадника МУП-а Тузланског кантона и МУП-а Републике Српске.

Ухапшене особе су јуче приведене у службене просторије SIPA у Тузли, а послије криминалистичке обраде канонални тужилац ће одлучити о њиховом даљем статусу.

До закључења овог броја "Гласа Српске" акција није била завршена и даље су трајали претреси.

У оквиру ове акције ухапшени су и чланови ове групе у другим земљама и њих ће процесуирати полиција и правосуђе земаља у којима се налазе.

УХАПШЕНИ

Елведин Машић (37), Един Машић (22), Наил Салкић (45), Зијад Омеровић (45), Санел Мухамеровић (25) и Дамир Жилић (39).

ПРЕТРЕС

У акцији "Роуд" претресено је укупно 11 локација на подручју Тузланског кантона и Пелагићева које користе ухапшени.

- Приликом претреса пронађени су и привремено одузети већи број мобилних телефона, SIM картице, разне евиденције, биљешке, потврде о слању новца и други предмети - речено је у SIPA.

ИЛЕГАЛНО ПРЕВЕЛИ 11 ДРЖАВЉАНА ТУРСКЕ

Извор близак истрази испричао је да су ухапшени у акцији "Роуд" били добро организована криминална група, у којој је свако од њих знао шта је његов посао.

- Једни од њих су проналазили мигранте, други су се бавили организовањем кријумчарења и пребацивања у земље западне Европе. Водили су евиденцију о броју прокријумчарених људи, као и о томе колико су то наплатили. Приликом претреса полиција је пронашла свеску која ће им помоћи у даљем поступку - рекао је наш извор.

У двије ријечи

Ухапшен по двије потјернице

БИЈЕЉИНА - Мирко Јурошевић, за којим је МУП Републике Српске расписао двије потјернице, ухапшен је јуче у Лопарама код Бијељине.

Из ЦЈБ Бијељина, наводећи његове иницијале, саопштено је да је Јурошевић код себе имао двије бомбе.

Полиција је осумњиченог М. Ј. открила у Лопарама и када је патрола покушала да га ухапси, рекао је да има бомбе и да ће се убити. Ефикасном интервенцијом полицајаца он је савладан и одузете су му бомбе. Он је предат Судској полицији у Бијељини. Против њега ће бити поднесен извјештај и због неовлашћене производње и промета оружја или експлозивних материја.

Н. Т.

Шверцовали цигарете

БИЛЕЋА - Јединица Граничне полиције из Требиња ухапсила је В. Д. (25) и Д. С. (30) због кријумчарења 3.500 кутија цигарета "ронхил", вриједних око 13.000 марака.

Из Граничне полиције БиХ је саопштено да су осумњичени откривени 26. фебруара у граничном појасу на подручју општине Билећа.

- Сумња се да су цигарете кријумчарили из правца Црне Горе. Када је полиција примијетила кријумчаре, они су одбацили цигарете. Полиција је ухапсила двојицу, док су остали који су били с њима успјели да побјегну - наведено је у саопштењу.

Н. Т.

Растурали лажни новац

САРАЈЕВО - Против Едина Дурановића (34) и Адија Бабића (27) обојица из Сарајева, а који су осумњичени за фалсификовање новца, Тужилаштво БиХ подигло је оптужницу.

Бабић је оптужен да је током децембра 2012. године одређеним особама понудио продају веће количине фалсификованих новчаница за износ од 38,5 одсто од укупне стварне вриједности, знајући да Дурановић располаже таквим новцем.

Они су потом у једном случају успјели да замијене фалсификованих 10.000 марака за 3.850 исправних марака. Током друге примопредаје ухапсила их је полиција.

Г. О.

Србија

УКОЛИКО СРБИЈА НАСТАВИ ПУТЕМ ЕВРОПСКИХ ИНТЕГРАЦИЈА, НЕЗАПОСЛЕНОСТ ЋЕ РАСТИ.

ВОЈИСЛАВ КОШТУНИЦА, ПРЕДСЈЕДНИК ДСС-а

Ухапшене четири особе на Златибору

Присвојили 2,7 милиона евра

ЗЛАТИБОР - Полиција у Ужицу ухапсила је четворо запослених у фирми "МН Стил трејд" са Златибора због сумње да су са пословних рачуна овог предузећа присвојили 21 милион динара (2,7 милиона евра), који потиче од кредита Фонда за развој и пословних банака.

Ухапшени су Ч. Ш. (60), М. Ш. (54) и Н. Ш. (30) са Златибора и Ч. Ђ. (48) из Пожеге. Њима се на терет ставља злоупотреба положаја одговорног лица, пореска утаја, неосновано исказивање износа за поврат пореза и порески кредит, фалсификовање исправе и прање новца, преноси Танјуг. Контролом пословања "МН Стил трејд" полиција је нашла да је ово четворо од јануара 2007. до децембра 2011. године са рачуна подигло 21 милион динара, а тај новац правдали су фиктивним фактурама за откуп грађе. Лажне фактуре су, наводи полиција, издавали на измишљена имена, па чак и на покојнике.

Иницијатива "Урбан-Ина"

Плато Срђана Алексића у Новом Пазару

НОВИ ПАЗАР - Невладина организација "Урбан-Ин" из Новог Пазара покренула је иницијативу да се један плато у центру града назове по Срђану Алексићу, хероју из Требиња.

Та НВО сматра да би у част Срђана Алексића требало поставити таблу са његовим именом и кратком биографијом на мјесту гдје се окупља највише младих људи.

- Спасавање припадника другог народа, у овом случају Бошњака, по цијену сопственог живота, надасве је хуман гест који заслужује да међу Бошњацима буде запамћен, помињан и увијек обиљежаван на пригодан начин - наводи се у саопштењу "Урбан-Ина".

Годишњица убиства премијера Србије

"Шетња за Зорана" 12. марта у Београду

БЕОГРАД - Либерално-демократска партија обиљежиће 12. марта, једанаесту годишњицу смрти предсједника Владе Србије Зорана Ђинђића, "Шетњом за Зорана" и тог дана ће, како је одлучило Предсједништво странке, бити обустављене све предизборне активности.

Предсједништво ЛДП-а одлучило је да позове све грађанке и грађане Србије који поштују политичко насљеђе и резултате реформске политике покојног премијера Ђинђића да 12. марта учествују у "Шетњи за Зорана", преноси Танјуг.

Грађани су позвани да у шетњи учествују без страначких обиљежја, како би се очувао нестранички карактер догађаја и спријечила његова злоупотреба у предизборној кампањи.

Зоран Ђинђић је убијен 11. марта 2003. године у Београду.

ДОБРА ВИЈЕСТ

БЕОГРАД

Војномедицинска академија настојаће и даље да развија трансплантације, а у плану је да почне да се ради и трансплантација панкреаса, најавио је јуче начелник ВМА Марјан Новаковић.

ПИРОТ

У пожару који је захватио кућу у селу Понор код Пирота страдао је старији брачни пар Витомир (83) и Загорка (86) Николић, из овог села.

ЛОША ВИЈЕСТ

Специјални суд у Београду прихватио захтјев тужилаштва

Радован Штрбац стиже у Специјални суд
ФОТО: ТАНЈУГ

Одузет пасош Шарићевом адвокату

Суд изрекао мјеру одузимања пасоша Штрпцу, који се сумњичи да је припадницима Шарићевог клана преносио полицијске информације о прислушкивању

БЕОГРАД - Специјални суд у Београду прихватио је захтјев тужилаштва да се адвокату Радовану Штрпцу, који је познат као адвокат одбјеглог нарко-боса Дарка Шарића, одузме пасош.

Суд је изрекао мјеру одузимања пасоша Штрпцу, који се сумњичи да је припадницима Шарићевог клана преносио полицијске информације о праћењу и прислушкивању.

Портпарол суда Душица Ристић прецизирала је да је судија за претходни поступак, на приједлог Тужилаштва за организовани криминал, Штрпцу изрекао и мјеру забране напуштања боравишта.

Такође, суд му је наложио да се сваког првог понедјељка у мјесецу јавља Полицијској управи Нови Сад, која је надлежна према мјесту његовог пребивалишта, рекла је Ристићева, преноси Танјуг. Штрбац је саслушан у својству осумњиченог у присуству свог адвоката Илије Радуловића.

Он је дао изјаву тужилаштву у оквиру предистражног поступка о повезаности полиције са нарко-кланом Дарка Шарића, познатог као случај "Лазаревић", поводом кривичне пријаве коју је против њега и још три особе поднијела Управа криминалистичке полиције.

Штрбац се сумњичи да је припадницима Шарићеве групе преносио информације које је добијао од Бранка Лазаревића, тадашњег шефа кабинета министра унутрашњих послова Ивице Дачића.

ДОКАЗИ

Адвокат Радована Штрпца, Илија Радуловић, тврди да се током саслушања његовог клијента, како каже, јасно видјело да нема доказа за одавање службене тајне.

- Из самог његовог детаљног изјашњавања, које је трајало око два часа, по оцени одбране се јасно види да ни једна једина околност која означава обележје кривичног дела из члана 262. који говори о одавању службене тајне, није потврђена, нити има доказа - казао је он.

Детаљи из предистражног поступка су тајни и не објављују се јавно. Штрбац је адвокат из Новог Сада којем се суди пред Специјалним судом због оптужби да је прао новац за Дарка Шарића "зарађен" продајом кокаина из Јужне Америке, тако што је куповао предузећа и пољопривредна газдинства по Војводини.

ШТРПЦУ ЗАБРАЊЕНО НАПУШТАЊЕ БОРАВИШТА

Он је, међутим, износећи одбрану на главном претресу у фебруару 2011. године, рекао да је фирме куповао за себе, а не за Шарића, већ да се његовим именом служио због ауторитета.

Зорана Михајловић, потпредсједник СНС-а

Дачић прокоцкао шансу у власти

БЕОГРАД - Потпредсједник Српске напредне странке Зорана Михајловић изјавила је јуче да су лидер Социјалистичке партије Србије Ивица Дачић, током владавине претходних власти и шеф УРС-а Млађан Динкић, у ресорима које је водио, имали прилику да рјешавају спорна питања, али да су обојица прокоцкали шансе.

- СПС са Дачићем на челу био је део власти много година пре актуелне владе. Имао је Дачић довољно времена и да се бори против корупције и криминала, али за све то време су ти проблеми гурани под тепих - рекла је Михајловићева,

БРОЈНИ ПРОБЛЕМИ ГУРАНИ ПОД ТЕПИХ

пренијели су српски медији.

На питање да ли Дачић може поново да буде партнер СНС-а упркос бројним аферама, она је одговорила да сигурно није најбољи публицитет за било ког политичара када високи функционер полиције у телевизијској емисији каже да је био у пријатељским односима са особама из криминалног миљеа.

Она је оцијенила да се ни иза Динкића не виде резултати, иако је током протеклих година имао прилику да се докаже.

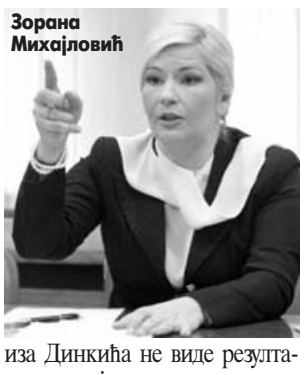

Зорана Михајловић

- После толико година би се очекивало да уследи неки резултат. Ја тај резултат не видим. Док је био у Влади, није био тако гласан у примедбама - рекла је Михајловићева.

УХАПШЕН ЗБОГ ОБИЈАЊА ЗАВИЈАНИХ АУТОМОБИЛА

ЗРЕЊАНИН - Зрењанинска полиција ухапсила је М. Ј. (40) из околине тог града, осумњиченог да је обио више возила, која су била завијана на путу између Стајићева и Перлеза.

Полиција је саопштила да се М. Ј. терети да је завијане аутомобиле обио од 31. јануара до 2. фебруара када је, због јаког вјетра и сњежних сметова, трајала ванредна ситуација у Зрењанину.

Због сумње да је извршио више кривичних дјела тешке крађе он је, уз кривичну пријаву, предат Основном јавном тужилаштву у Зрењанину.

Вијести

Нови Сад

Запалио кућу и ауто па се убио

НОВИ САД - Педесетседмогодишњи Радован Ј. из села Раковац у војвођанској општини Беочин убио се хицем из пиштоља, након што је запалио свој аутомобил "форд фијесту" и спрат куће у којој је живио с мајком Живком Н. (79).

До трагедије је дошло у сриједу око пет часова ујутро, а његово тијело пронађено је у шупи тек када су ватрогасци угасили пожар, пренијели су новосадски медији.

Пожаревац

Потрага за затрпаним рударом

ПОЖАРЕВАЦ - На површинском копу Ћириковац код Пожареваца јуче, послије одрона земље и јаловине, остао је затрпан један рудар.

Ватрогасно-спасилачке екипе покушавале су да пронађу рудара. На том површинском копу, који служи за одлагање пепела, дошло је до одрона земље, која је затрпала једног рудара, наведено је у пожаревачкој полицији.

ЦИК

Потврђена побједа Ракића

КОСОВСКА МИТРОВИЦА - На основу коначних резултата, које је јуче саопштила косовска Централна изборна комисија (ЦИК), кандидат Грађанске иницијативе "Српска" Горан Ракић побиједио је на изборима за градоначелника Северне Митровице са 2.778 гласова или 52,48 одсто освојених гласова.

Предизборни митинг Српске напредне странке у Лепосавићу

Вучић: Увек можете да кажете да је Косово део Србије
ФОТО: ТАНЈУГ

Вучић Србима гарантује безбједност

ВУЧИЋ ПОЧАСНИ ГРАЂАНИН ЛЕПОСАВИЋА

Мораћемо много тога код себе да поправимо, али немојте да бринете, гарантујем да нико неће угрозити вас и вашу децу, ваш опстанак на Косову, рекао Вучић

ЛЕПОСАВИЋ - Предсједник Српске напредне странке Александар Вучић поручио је јуче Србима на Косову да им гарантује безбједност и опстанак.

- Мораћемо много тога код себе да поправимо, али немојте да бринете, гарантујем да нико неће угрозити вас и вашу децу, ваш опстанак на Косову и Метохији, и то не говорим само вама на северу Косова, већ и Србима у Прилужју, Племетини, Гораждевцу, Хочи, од Грачанице до Косовског Поморавља - поручио је Вучић на предизборном митингу СНС-а у Лепосавићу.

Он је нагласио да ће у сваком мјесту на Косову и Метохији Срби опстати и бити безбједни.

Вучић је јуче постао почасни грађанин Лепосавића.

Због митинга СНС-а било је видљиво појачано присуство косовске полиције.

Пред великим бројем грађана он је рекао да зна да су Срби на Косову забринути, да им није много стало до митинга и политичких окупљања, да размишљају о будућности и будућности своје дјеце, што је, како је подвукао, много важније од поклича, изборних листа и изборних резултата.

- Свашта су радили и радиће. Хапшење наших људи после 12 или 15 година за наводне злочине, као да пре тога нису могли да знају да је нечега било, а очигледно није било, показује да се неко плаши српске снаге и јединства. Наш одговор мора да буде храбар и мудар - поручио је Вучић додајући да је у Бриселу више пута изговорио тешку и непристојну ријеч, али да је увијек знао колико је важно да се паметно и мудро остварују циљеви те да је то важније од хвалисања и празног јуначења.

- Резултат за наш народ такав је да увек можете да кажете да је Косово део Србије, да на Косову безбедно живе Срби и да ће се Србија старати да има радних места на Косову како би Срби живели боље из дана у дан - рекао је Вучић, подсјетивши да су доношене многе тешке одлуке, али да је то паметније од оних који су говорили да ништа не треба да се ради, да треба да се изолујемо од свијета.

Митингу су присуствовали министар одбране Небојша Родић и министар без портфеља задужен за Косово и Метохију Александар Вулин, који је изјавио да ће се успјешност њихове политике мјерити по томе колико Срба ће на Косову и Метохији бити данас, а колико сутра.

ИВАНОВИЋ

Лидеру Грађанске иницијативе СДП Оливеру Ивановићу јуче је продужен притвор на још два мјесеца, рекао је његов адвокат Небојша Влајић.

Ивановић је је ухапшен 27. јануара, а терети се да је учествовао у наводним ратним злочинима из 1999. године и послератним инцидентима из 2000. године, укључујући тешко убиство.

ПОЈАЧАНО ПРИСУСТВО ПОЛИЦИЈЕ ЗБОГ МИТИНГА СНС-а

Вулин је грађанима поручио да никада нису погријешили када су били уз своју државу Србију, да им она то не заборавља, те да не мисли да иде с Косова.

- Надамо се да ће Вучић овде доћи као премијер и поздравити вас и рећи да је Србија увек уз вас. Постоје проблеми на које можемо да утичемо мало и нимало, али можемо да утичемо на то како ће Срби живјети на Косову и Метохији. Све што смо чинили до сада чинили смо да би грађани барем мало боље живели - рекао је Вулин.

Србија укратко

Тачи припрема терен за војску

ПРИШТИНА - Премијер Косова Хашим Тачи објавио је на свом "Твитер" налогу слику са министром безбједносних снага Агимом Чекуом уз коментар да се припрема терен за формирање оружаних снага Косова.

- Одлука о формирању наших снага биће донесена следеће недеље - написао је Тачи на "Твитеру".

Приштински медији наводе да ће Оружане снаге Косова имати око 5.000 активних војника и око 3.000 резервиста.

Спомен-плоча погинулим у Ливадицама

ГРАЧАНИЦА - Градоначелник општине Грачаница Бранимир Стојановић покренуо је иницијативу да буде постављена спомен-плоча у селу Ливадице, код Подујева, на мјесту гдје је у терористичком нападу прије 13 година погинуло дванаесторо Срба.

- Иницијативу сам проследио колегама предсједницима општина са већинским српским становништвом уверен да ће је подржати и да ћемо заједно наступити према централним властима у Приштини и међународним институцијама - рекао је Стојановић, преноси Срна.

Он очекује да ће иницијатива бити прихваћена, јер сматра да су Срби заслужили да им се подигне спомен-плоча.

Петицијом траже максималну казну за Мусића

НОВИ САД - Породица убијене манекенке Владиславе Червенко покренула је петицију којом тражи да у поновљеном суђењу осумњичени за њено убиство Даријан Мусић добије максималну казну затвора од 40 година.

Апелациони суд укинуо је пресуду Вишег суда у Новом Саду којом је Мусић најприје осуђен на 35 година затвора.

Мусић је прије хапшења и на свом "Фејсбук" профилу признао да је убио манекенку, преноси Танјуг.

Регион

БОЉА ХРВАТСКА НЕЋЕ СЕ ПОСТИЋИ УЛТИМАТУМИМА И ПРИЈЕТЊАМА.

МИРАНДО МРСИЋ, МИНИСТАР РАДА И ПЕНЗИЈСКОГ СИСТЕМА

Полиција привела Подгоричаниа

Пословођа украо 2.000 евра пазара

ПОДГОРИЦА - Црногорска Управа полиције поднијела је јуче извјештај против Подгоричанина Д. П. (28), осумњиченог да је као пословођа у маркету "Рода" присвојио 2.000 евра од дневног пазара.

- Д. П. се, како се сумња, касније исте вечери, вратио на лице мјеста и каменом поломио стакло на улазним вратима магацина маркета, како би активирао алармни систем у објекту, у намјери да фингира крађу - саопштила је црногорска Управа полиције.

Полицијски службеници су предузетим мјерама успјели да расвијетле догађај и идентификују Д. П. који се сумњичи да је узео новац, преноси Срна. О догађају је обавијештено Основно државно тужилаштво у Подгорици.

Основна школа "Југославија" у Бару

Ухапшен професор због сексуалног злостављања

БАР - Црногорска полиција ухапсила је јуче професора чији су иницијали П. П. у Основној школи "Југославија" у Бару, због сумње да је сексуално узнемиравао ученика.

Професор је ухапшен по налогу вишег државног тужиоца, а случај су полицији пријавили прошле седмице родитељи тог ђака.

Дјечак је испричао родитељима да га је "напао" професор на допунском часу у просторијама школе, након чега је ученик у пратњи родитеља пријавио овај случај барској полицији, објавили су црногорски медији. Седам дана након пријаве поднесене полицији и уредног доласка на наставу, професор П. П. дао је отказ у овој школи, наводно мјесец дана прије навршавања пуног стажа за пензију.

Заплијењена дрога вриједна 91.000 евра

Кокаин крио у гаражи поред зграде МУП-а

ЗАГРЕБ - Полиција у Загребу ухапсила је Хрвата црногорског поријекла Петра К. (42) и заплијенила 1,3 килограма кокаина, чија вриједност на нарко-тржишту износи око 91.000 евра.

Петар К. је ухапшен у сриједу док је излазио из унајмљене гараже на Савској цести неколико стотина метара даље од зграде МУП-а у Загребу. Претрагом гараже полиција је пронашла и одузела 1,3 килограма кокаина и америчку пушку марке "интратец", пренијели су хрватски медији.

Претрагом стана који је Петар К. користио одузето је још 39 грама кокаина, пакованих у 23 пакетића, дигитална вага и новац - 50.000 куна, 110.000 форинти и 7800 евра. Ухапшени је користио више идентитета и одраније је познат полицији.

ДОБРА ВИЈЕСТ

ГУСИЊЕ

Скупштина Црне Горе донијела је одлуку да додијели статус пуноправне општине Гусињу. Гусиње је тако постало 23. општина у Црној Гори, а њени мјештани славили су јуче ову одлуку од раних јутарњих часова.

ПОДГОРИЦА

Супружници Алмир Бериша (39) и Алдина Ђобић (22) тешко су повријеђени у несрећи, која се јуче догодила у улици Шпанских бораца на Врелима рибничким у Подгорици.

ЛОША ВИЈЕСТ

Посјета Београду распламсала ватру у Хрватској

Пусићева на удару деснице

Доста је лагања и измишљања, напада на друге како би се прикрио сопствени најпримитивнији говор мржње за који би требало и судски одговарати, казала Пусићева

Пусић: За разлику од Карамарка, знам шта говорим
ФОТО: АРХИВА

КАРАМАРКО: ВРАЋА ХРВАТСКУ У ЦРНИ ПЕРИОД

ЗАГРЕБ - Први потпредсједник хрватске Владе Весна Пусић изјавила је јуче да лидер Хрватске демократске заједнице (ХДЗ) Томислав Карамарко говори неистине о њеним изјавама током посјете Београду како би прикрио сопствени примитивни говор мржње.

- Доста је лагања и измишљања, напада других како би се прикрио сопствени најпримитивнији говор мржње за који би требало и судски одговарати по свим нормалним критеријумима - казала је Пусићева, преноси Танјуг.

Пусићева, која се послије посјете Београду нашла на удару деснице, додала је да она зна шта говори за разлику од Карамарка.

- Скривање иза лажи, измишљотина и увреда на туђи рачун неће у овом случају прикрити чињеницу најпримитивнијег политичког говора који покушава ову земљу да врати у црни период ауторитаризма - рекла је шеф хрватске дипломатије.

Карамарко је у сриједу на страначком скупу у Златару прозвао Пусићеву за њене изјаве у Београду гдје је, по његовом мишљењу, срамотно изједначавала бивше предсједнике Србије и Хрватске Слободана Милошевића и Фрању Туђмана.

КАРАМАРКО: ПУСИЋЕВА ИЗЈАВАМА ПРЕКРШИЛА УСТАВ

- Она то није директно рекла, али асоцијативно у сваком случају да - рекао је Карамарко.

Оцијенио је да је Пусићева прекршила Устав и тражио од ње да се изјасни о томе "да ли је на Хрватску извршена агресија или су се ту потукла нека племена, како се може закључити из њених изјава".

Пусићева је у понедјељак, током посјете Београду, у разговору за београдски Б92 казала да за "ствари и догађаје" који су довели до међусобних тужби Хрватске и Србије за геноцид "нису одговорни људи који данас воде те двије земље, него неки други људи који су их водили у то вријеме".

Вербални окршај Пусићеве и Карамарка почео је пошто је Карамарко, како су пренијели хрватски медији, на скупу ХДЗ-а у Омишу похвалио узвик из публике да чланове актуелне власти треба бацити "у Кевину јаму" - јама у општини Лећевица у коју су 1943. године бачене жртве партизана, као и увреду на рачун предсједника Републике Иве Јосиповића. Пусићева је овакве изјаве оцијенила као говор мржње.

ВЕТЕРАНИ

Такозвани штаб за одбрану хрватског Вуковара затражио је да Весна Пусић поднесе оставку на мјесту потпредсједника Владе зато што је, како наводе, неколико пута до сада пропустила да заштити интересе и углед Хрватске, а најновији примјер су њене изјаве у Београду.

Милан Бачић приведен у Америци због ратних злочина

Србин ухапшен по хрватској потјерници

ЗАГРЕБ - У Америци је ухапшен Србин Милан Бачић (57) из Винковаца по Интерполовој потјерници Хрватске, због наводних ратних злочина у источној Славонији током рата деведесетих година.

- Бачић је ухапшен у сриједу на Нијагариним водопадима, приликом преласка канадско-америчке границе - саопштио је Документационо-информациони центар "Веритас", позивајући се на информације од Миланове породице, која живи у Бегечу у Србији, пренијеле су агенције.

ОСУМЊИЧЕН ЗА РАТНЕ ЗЛОЧИНЕ У ИСТОЧНОЈ СЛАВОНИЈИ

Бачић је прије мјесец отишао у посјету код синовке у Канаду са којом је у сриједу кренуо у обилазак Нијагариних водопада, када га је ухапсила америчка полиција.

Његово име се до сада није налазило на списковима лица која се доводе у везу с ратним злочинима, које су објавили хрватски органи, па тако ни на посљедњем списку од 31. марта прошле године, на којем је било укупно 1.577 лица.

Ухапшени Милан Бачић је живио у родним Винковцима до 1991. године, када је због прогона Срба избјегао са породицом, најприје у Сотин код Вуковара, одакле је преселио у Бегеч, у Србији, гдје му и сада живи породица.

Свијет

TOP STORIES CNN

Британка Поли Мекорт (39) породила се јуче насред улице у Њујорку јер није стигла до породилишта. Мекортова је кренула сама, у трудовима, из свог стана ка породилишту и покушала да ухвати такси. Беба је, међутим, била нестрпљива. Жена се породила на улици, а случајни пролазници присуствовали су том срећном догађају док су мајку и бебу увијали у шалове, мараме и капуте.

ДОБРА ВИЈЕСТ

БЕЛГИЈА

Пет жена министара одбране земаља NATO-а ушле су у историју када су заузеле своја мјеста на јучерашњем састанку Алијансе. Италијански министар одбране Роберта Пиноти придружила се колегиницама из Албаније, Холандије, Њемачке и Норвешке.

Вијести

Хаваји

У паду авиона троје погинулих

ВАИЛУКУ - Три особе су погинуле и три су повријеђене када се авион, послије полијетања, срушио на хавајском острву Ланаи, саопштиле су јуче хавајске власти. Несрећа се догодила у близини аеродрома на том острву, пренијеле су агенције. Власти нису саопштиле више детаља о томе колико путника и чланова посаде се налазило у авиону, нити о узроцима несреће.

Аризона

Вето на антигеј закон

ФЕНИКС - Гувернер Аризоне Џен Бруер ставила вето на контроверзни приједлог закона који би омогућио власницима радњи да из религиозних разлога одбију да услуже ЛГБТ припаднике. Сенаторка из редова Републиканске странке, изјавила је да је поменути предлог закона "сувише широко формулисан и могао би да "резултира нежељеним и негативним посљедицама", пренијеле су агенције.

КИНА

Власти кинеског града Гуијанга саопштиле су јуче да се аутобус запалио на улици и да је пет лица погинуло, а 32 повријеђено. Према ријечима званичника, аутобус је захватила ватра, али узрок пожара није познат.

ЛОША ВИЈЕСТ

Пацијенти у једној од болница у Јужном Судану
ФОТО: АРХИВА

ЈЕЗИВЕ ПРИЧЕ ИЗ ЈУЖНОГ СУДАНА

Љекаре и пацијенте убијају на спавању

Доктори у болници пронашли 14 убијених пацијената, од којих су неки страдали док су лежали у болничком кревету. Ординације "Љекара без граница" у Леру и Бентиу опљачкане

"Љекари без граница" на терену

ЏУБА - Екстремно насиље у Судану постало је свакодневица, а о томе свједоче "Љекари без граница", који су затицали пацијенте убијене у постељама, а болнице опљачкане и спаљене до темеља.

Недостатак поштовања према медицинском особљу постало је нормално за "Љекаре без граница" у Јужном Судану, чиме је њихов рад и опстанак у тој земљи постао готово немогућ, стоји у саопштењу те међународне организације.

Најновија прича о страхотама с којима се сусрећу заиста је језива. Чланови "Љекара без граница" пронашли су у болници у Малакалу 14 убијених пацијената, од којих су неки страдали док су лежали у болничком кревету. У том граду се воде борбе између побуњеника и владиних снага за контролу над градом.

- Ординације "Љекара без граница" у градовима Лер и Бентиу су опљачкане и скроз уништене - изјавио је челник организације за Јужни Судан Рафел Горгију. Истакао је да "Љекари без граница" морају да мисле на безбједност својих радника.

- Ми не желимо да напустимо Јужни Судан, али ствари сада морамо посматрати веома пажљиво. Повјерење и респект које улажемо овдје доведени су у питање - додао је Горгију.

Више од 800.000 људи је расељено, а 3,2 милиона људи треба снабдјети храном због насиља које је избило у најмлађој држави на свијету средином децембра прошле године. Хиљаде људи погинуло је у насилним борбама.

Крајем јануара хиљаде становника због насиља је напустило Лер, родни град побуњеничког вође и бившег вицепремијера Риека Махара.

"Љекари без граница", који су присутни у Леру посљедњих 25 година, такође су морали да евакуишу особље, док је 240 чланова особља побјегло. Вратили су се ове седмице и пронашли уништену болницу, која се бринула о популацији од 300.000 људи.

Нападе врше обје стране, било током сукоба који су означили почетак конфликта у главном граду Џуби или током битака за стратешке градове у осиромашеној али нафтом богатој нацији. Недавне тешке битке између побуњеника и владиних трупа десиле су се због превласти над кључним нафтним чвориштима у регији Малакал, која су неколико пута током сукоба мијењала руке.

- Малакал је напуштено подручје са спаљеним кућама и великим бројем мртвих тијела која се могу видјети по улицама. Не могу пронаћи ријечи да бих описао бруталност сукоба - рекао је Карлос Франциско, координатор "Љекара без граница" за подручје Јужног Судана.

О ситуацији у Јужном Судану расправљаће се на саслушању комитета Представничког дома САД. Представник дома Крис Смит из Њу Џерсија рекао је да ће испитати потребу да САД имају јединственији и проактивнији приступ том региону.

Један од оснивача активистичке групе "Пројекат Доста" Џон Прендергаст каже да се у подручју Јужног Судана одржава "прави сценарио из ноћних мора".

- С обзиром на то да се обје земље се суочавају са ескалацијом кризе и пријетњом да се рат прошири на ширу регију, морамо имати много робуснији и проактивнији приступ - додао је Прендергаст.

РАСЕЉЕНО ВИШЕ ОД 800.000 ЉУДИ

ГЛАД

Уједињене нације процјењују да око 3,7 милиона људи у Јужном Судану хитно треба помоћ у храни, због посљедица тамошњег грађанског рата. Координатор УН за Јужни Судан Тоби Ланзер рекао је да им је потребни 1,3 милијарде долара како би се носили с посљедицама кризе коју је изазвало насиље које је избило 15. децембра 2012. између супротстављених војних табора. Током мјесец и по, према процјенама, убијено је на хиљаде људи, а око 860.000 их је протјерано.

- Чинимо све што можемо да избјегнемо катастрофу - изјавио је Ланзер.

Демонстрације у Мексику

Траже ослобађање нарко-боса Ел Чапа

КИЛИЈАКАН - Око 2.000 људи у главном граду државе Синалоа, Кулијакану, на сјеверозападу Мексика, демонстрирало је јуче у знак подршке мексичком нарко-босу Хоакину Гусману, познатом као Ел Чапо, који је ухапшен протеклог викенда.

Демонстранти одјевени у бијело, уз пратњу фолклорног бенда, прошетали су улицама града узвикујући "Ослободите га", прије него што их је око 200 полицајаца растјерало.

Протестна шетња у којој су учествовали мушкарци, жене и студенти почела је у једној цркви на брду изнад Кулијакана, а завршила се испред градске скупштине, гдје су окупљени викали "Живио Ел Чапо".

ЊЕМАЧКА

Вулф ослобођен оптужби за корупцију

ХАНОВЕР - Суд у Њемачкој ослободио је јуче оптужби за корупцију бившег предсједника Кристијана Вулфа. Он је био оптужен да је прихватио око 700 евра за покривање трошкова на "Октоберфесту" у Минхену 2008. године, када је обављао дужност премијера покрајине Доња Саксонија, јавиле су агенције. Вулф је био само 20 мјесеци на функцији предсједника Њемачке и поднио је оставку 2012. године. Тужилаштво је тврдило да је Вулф дозволио филмском продуценту Давиду Гронволду да покрије одређене трошкове његовог смјештаја и оброка у хотелу.

ПАРИЗ

Французи и Италијани највећи прељубници

ПАРИЗ - Када је у питању шуњање иза партнерових леђа, очијукање са другима и невјерство, у Европи у томе предњаче Французи и Италијани, показала је анкета Ифопа у којој се 55 одсто мушкараца изјаснило да је преварило своју љепшу половину, док једна од три жене вара свог партнера. Та анкета је спроведена само неколико седмица пошто је на видјело изашао скандал у Француској, када је предсједник Франсоа Оланд оставио своју партнерку Валери Трирвајлер због глумице Жили Гаје. То је покренуло бујицу коментара о француским ставовима према вјерности.

Пресуда због злочина у Лондону

Кољачу војника доживотни затвор

ЛОНДОН - Екстремисти и симпатизеру "Ал-Каиде" Мајклу Адеболацу (29) изречена је казна доживотног затвора без могућности помиловања.

Он је осуђен због убиства британског војника на улици у Лондону, пред престрављеним пролазницима.

Слике Адеболаца како крвавих руку држи месарски нож и сатару, само неколико тренутака пошто је 22. маја прошле године убио војника Фјузилијера Лија Ригбија, шокирале су људе широм свијета и подстакле страховање од исламистичких терористичких акција у Великој Британији. Адеболац, који је себе описао као "Алаховог војника", осуђен је заједно са својим саучесником, 22-годишњим Мајклом Адебовалом коме је судија такође изрекао казну доживотног затвора.

Десетине људи које су упале у зграде локалних власти носе руски симбол побједе у Другом свјетском рату и истичу знак "Крим је Русија". На питања новинара одговорили бацањем шок-бомби

Наоружана група **заузела институције** на украјинском полуострву

Хаос испред владе и парламента у Криму
ФОТО: АГЕНЦИЈЕ

Крим опсад тенков улиц

КИЈЕВ - Кримски парламент и владу заузели су јуче наоружани проруски нападачи, док су на улицама Севастопоља примијећена руска оклопна возила.

Наоружана група је на институцијама полуострва истакла руску заставу, а око стотину полицајаца је опколило цио кварт.

Украјинско министарство спољних послова позвало је руске колеге на хитан састанак, а в.д. предсједника Украјине Олександер Турчинов упозорио је руску страну да ће се кретање трупа сматрати агресијом.

Позивајући се на очевице, Интерфакс јавља да се у управним зградама на Криму налази око 60 људи који имају велику количину оружја, додајући да је један мушкарац погинуо и да је повријеђено око 20 особа.

Једна особа погинула, а 20 повријеђених

Примијећена руска оклопна возила

ОКО СТОТИНУ ПОЛИЦАЈАЦА ОПКОЛИЛО КРИМ

Заузимање зграде "није дјеловало као да су га извели аматери", а недуго послије упада стигао је приједлог за одржавање референдума о будућности тог региона.

- Речено ми је да су зграду парламента и зграду владе заузели наоружани људи у уни-

Појавио се нови компромитујући снимак турског премијера

Ердоган: Сине, сачекај да понуде више новца

АНКАРА - На "Јутјуб" је постављен други компромитујући звучни снимак на којем турски премијер Рецеп Тајип Ердоган од свог сина Билала тражи да не прихвати понуђену суму новца у неком послу, већ да сачека да друга страна понуди више.

На снимку наводно Ердоган тражи од сина да захтијева

ОД БИЛАЛА ТРАЖИ ДА НЕ ПРИХВАТИ ПОНУЂЕНУ СУМУ

као што је обећано, а снимак је поставила особа под псеудонимом Харамзаделер.

- Остали доносе. Што не може и он да донесе? Шта они

мисле, шта је посао?... Али не брини, пашће они нама у крило - каже наводно Ердоган.

Претходно се, у понедјељак, појавио аудио-снимак још једног разговора, у којем Ердоган налаже сину да из једне куће склони знатну количину готовине. Тај разговор се наводно догодио 17. децембра прошле године, када су у полицију приведена три сина чланова турске владе под оптужбом за корупцију и подмићивање.

под дом, и на дама

формама на којима нема препознатљивих симбола. Они још нису изнијели захтјеве - написао је раније на "Фејсбуку" локални татарски лидер Рефат Чубаров.

Дописник Ројтерса из главног града региона Крим Симферопоља каже да су врата парламента блокирана изнутра столовима и столицама и да нико не може ући у зграду. Десетине људи које су упале у зграде локалних власти носе руски симбол побједе у Другом свјетском рату и поред осталог истичу знак "Крим је Русија". На питања новинара одговорили су бацањем шок-бомбе. На телефонске позиве у згради кримског парламента нико не одговара, а сајт парламента је оборен.

ДОКУМЕНТА

Након што је свргнути Виктор Јанукович напустио своју вилу новинари су у луксузном здању пронашли на хиљаде докумената.

Ријеч је о више од 20.000 докумената која Јануковичеви људи нису имали времена да униште прије његовог бјекства. Иако су најшкакљивији папири очигледно нестали, из докумената која су сада "под лупом" сазнаје се да је свргнути предсједник, чија је плата износила 73.000 евра годишње, потрошио 30 милиона евра на златне свијећњаке, 1,6 милиона евра за декорацију чајног салона, 7.300 евра за таблице са именима животиња у свом личном зоо-врту.

ЈАНУКОВИЧ ПОД РУСКОМ ЗАШТИТОМ

Руске новинске агенције јавиле су раније да су зграде парламента и владе Крима заузели припадници јединица за самоодбрану са руског говорног подручја у Украјини.

Испред зграде су стављене дрвене барикаде са којих се један човјек обраћа групи људи која носи руске заставе.

- Чекали смо 20 година на овај дан. Желимо унију са Русијом - рекао је он.

Истовремено, и руски борбени авиони распоређени дуж западне границе јуче су стављени у стање борбене готовости.

- Ти авиони у пограничним подручјима спроводе константне патроле из ваздуха. Чим су обавијештене о стању борбене готовости, ваздухопловне снаге у западном војном округу су наложиле полијетање авиона према базама - наведено је у саопштењу које је пренио Интерфакс.

Истовремено морнари руске Балтичке и Сјеверне флоте су започели укрцавање на војне бродове, у склопу наређења руског предсједника Владимира Путина да буду одржане хитне војне вјежбе.

Нови украјински лидери забринути су због знакова сепаратизма на Криму. Заузимање зграде потврдио је вршилац дужности министра унутрашњих послова Арсен Аваков на украјинској телевизији, али није изнио много детаља о томе. Како преноси Раша тудеј, украјинске снаге безбједности су стављене у стање приправности због тога.

Вршилац дужности украјинског предсједника Олександер Турчинов рекао је данас да ће Кијев свако помјерање руске војске на Криму изван базе Црноморске флоте сматрати чином агресије.

У граду Симферопољу на Криму у сриједу је погинуло двоје људи у сукобу између татарских и руских демонстраната, од којих први подржавају нову власт у Кијеву, док је други не признају.

У међувремену, бивши министар економије Арсениј Јацењук изабран је за новог украјинског премијера, док се бивши предсједник Виктор Јанукович огласио казавши да је још предсједник и да не признаје одлуке парламента.

Он је затражио помоћ Русије да се осигура његова безбједност коју угрожавају "екстремисти који су преузели власт". Поручио је да ће се борити до краја и да сматра да се у Украјини десио класични пуч.

ЈАЦЕЊУК ИЗАБРАН ЗА ПРЕМИЈЕРА

Његова локација је и даље непозната, а нове украјинске власти су издале налог да се он ухапси због масовног убиства демонстраната. Из Кремља је саопштено да је Јануковичу загарантована безбједност на руској територији.

Будући кандидат за предсједника Украјине, боксер Виталиј Кличко упозорио је предсједника Русије Владимира Путина да Москва не пружа заштиту Јануковичу.

Криза у Украјини почела је у новембру прошле године када је Јанукович одбио да потпише споразум о придруживању ЕУ.

ЕВРОПСКИ ПАРЛАМЕНТ

Посланици Европског парламента изгласали су јуче на пленарној сједници у Стразбуру резолуцију којом позивају Русију и све остале државе да се уздрже од интервенције у Украјини и истовремено позвали прелазну владу у Кијеву да не провоцира руску мањину.

ЕП позива све стране и треће земље да заштите јединство и територијални интегритет Украјине и подсјећа да су постојеће границе Украјине зајамчене Будимпештанским меморандумом који су потписале САД, Русија и Велика Британија.

Јануковичева вила

Виктор Јанукович на потјерници

Свијет укратко

Царинике поредио са Хитлером

ФРАНКФУРТ - Њемачка полиција привела је на кратко са лисицама на рукама потпредсједника Европског парламента, пољског европосланика Јацека Проташевича због свађе са царинicима на аеродрому у Франкфурту које је припит наводно вријеђао да су нацисти, поредећи их са Адолфом Хитлером. Потпредсједник ЕП је очигледно под утицајем алкохола на аеродрому отео колица другом путнику. Када су цариници кренули да га зауставе, почео је да их вријеђа да су нацисти попут Хитлера и питао их да ли су икада били у Аушвицу.

Више од 50 жртава протеста

КАРАКАС - Предсједник Венецуеле Николас Мадуро јуче је изјавио да је током антивладиних протеста у тој земљи у посљедње двије седмице погинуло више од 50 људи и за то насиље окривио фашистичке групе.

Он је то рекао у говору пред присталицама владе, који су се окупили испред предсједничке палате, нагласивши да је то резултат "барикада на путевима", јер многи сатима нису могли да стигну до болница.

Са друге стране, званична бројка погинулих у протестима износи 13, што је цифра коју је изнијела државни тужилац Венецуеле Луиса Ортега.

Капетан се вратио на олупину

РИМ - Италијански капетан Франческо Скетино јуче се, због процеса који се води против њега, вратио на олупину туристичког брода "Коста Конкордија", двије године послије трагедије у којој је погинуло 32 људи.

Скетино је тада у журби напустио брод који је тонуо. У кожној јакни и са наочарима за сунце, осрамећени капетан је морао да се избори са великим бројем новинара који су га дочекали у малој луци на острву Ђиљо, ставио је појас за спасавање и укрцао се у чамац којим се превезао до олупине.

Бањалука

Вијести из породилишта

2 дјевојчице
8 дјечака

"Електрокрајина" открила 711 случајева крађе електричне енергије у 2013.

На сваку пријаву излазе на терен
ФОТО: АРХИВА

Крађу струје пријављују комшије

КАЗНЕ ОД 1.000 ДО 10.000 МАРАКА

Послије сваке дојаве о неовлашћеној потрошњи електричне енергије излазимо на терен да провјеримо пријављено мјерно мјесто, рекао Клинцов

ПИШЕ: ЈАСМИНА ПЕРИШИЋ
jasminap@glassrpske.com

Неовлашћена потрошња електричне енергије евидентирана је у току прошле године чак 711 пута, а "Електрокрајина" је по том основу поднијела 227 кривичних пријава и 123 тужбе против несавјесних потрошача.

Портпарол "Електрокрајине" Предраг Клинцов каже да овом предузећу неовлашћену потрошњу струје пријављују и сами грађани, али не у великом броју.

- Послије сваке дојаве о неовлашћеној потрошњи електричне енергије излазимо на терен да провјеримо пријављено мјерно мјесто, па у зависности од ситуације коју затекнемо одређујемо даље мјере - рекао је Клинцов.

Према његовим ријечима, лица за која се утврди да неовлашћено користе електричну енергију морају да плате новчану казну.

- Ако је физичко лице учествовало у нелегалној потрошњи струје, казниће се новчаном казном која не може бити мања од 1.000 КМ или затвором до једне године. За правна лица казна не може бити мања од 10.000 КМ, а одговорно лице у правном лицу биће кажњено новчаном казном од 2.000 КМ или затвором до једне године - истакао је Клинцов.

ПРИЈАВЕ

У "Електрокрајини" кажу да пријаве грађана добијају углавном путем телефона или поштом.

НИЈЕ БИЛО ИСПЛАТА ЗА ДОЈАВЕ О КРАЂИ

Он је напоменуо да до сада није било исплата грађанима за дојаве о неовлашћеној потрошњи струје.

- До сада ово предузеће није исплаћивало новчану награду у износу од 100 КМ јер се у неколико случајева радило о анонимним пријавама, па особе које су звале нису оставиле личне податке. Такође се дешавало и да лица која оставе податке, послије пријаве, више не зову да би захтијевали исплату новчане награде - рекао је Клинцов и додао да је било и случајева лажних пријава.

Становница Аде Слађана Симић рекла је да су на основу лажне пријаве у њеном домаћинству радници "Електрокрајине" промијенили бројило.

- Неко ме је пријавио да крадем струју, мада то није истина. Самохрана сам мајка, па сама једва и сијалицу замијеним. Претпостављам да ме је пријавио неко близак из чисте пакости и због тога ми је највише криво - рекла је Симићева.

РЕПЕРТОАР

БИОСКОПИ МУЛТИПЛЕКС "ПАЛАС"

РОБОКАП
Жанр: SF, акција
Термини: 17, 20, 22.15

СЊЕЖНА КРАЉИЦА 3D (синхронизовано)
Жанр: анимирана авантура
Термини: 16.15, суботом и недјељом у 11, 12.45

ДАЛАС БУЏЕРС КЛУБ
Жанр: драма
Термин: 19.15

ЂУРКЕ НА СЛОБОДИ 3D (синхронизовано)
Жанр: анимирана комедија
Термини: 15.45, 17.45, суботом и недјељом у 11.45, 13.45

ПОМПЕЈИ 3D
Жанр: акција, авантура
Термини: 15.30, 19.45, 22

ОПЕРАЦИЈА: ЧУВАРИ НАСЉЕЂА
Улоге: Џорџ Клуни, Кејт Бланшет, Мет Дејмон
Жанр: акцијски трилер. Термин: 21.30

ЗИМСКА ПРИЧА
Жанр: романса, фантазија. Термин: 17.45

ЛЕГО ФИЛМ 3D
Жанр: анимирани
Термини: суботом и недјељом у 11.15

МОНТЕВИДЕО, ВИДИМО СЕ!
Жанр: комедија
Термини: 18, 21, суботом и недјељом у 11.30, 14.15

КУЋА ВЕЛИКОГ МАЂИОНИЧАРА 3D (синхронизовано)
Жанр: анимирана комедија
Термини: суботом и недјељом у 14.30

СЊЕЖНО КРАЉЕВСТВО 3D (синхронизовано)
Улоге: Кристен Џош Гад, Идина Мензел
Жанр: авантура, анимирани
Термини: суботом и недјељом у 13.15

НАРОДНО ПОЗОРИШТЕ РЕПУБЛИКЕ СРПСКЕ

Сцена "Петар Кочић", 20.30
"Господин Фока"

ГРАДСКО ПОЗОРИШТЕ "ЈАЗАВАЦ"

Вечерња сцена, 20 часова
"Суперсекс"

БАНСКИ ДВОР

Вијећница, 19 часова
Промоција збирке поезије "Окус вечности", аутора Вида Вукелића у сарадњи са Књижевном заједницом "Васо Пелагић"

МУЗЕЈ РЕПУБЛИКЕ СРПСКЕ

Изложба "Град од жељеза и седефа" - аутор Братислав Теиновић
Стална поставка "Од праисторије до савременог доба"
Мултимедијална изложба "Јасеновац"
Изложба "Рано хришћанство на подручју Епархије бихаћко- петровачке"

МУЗЕЈ САВРЕМЕНЕ УМЈЕТНОСТИ

Изложба "Изузетности - савремене визуре културне баштине"

ГРАДСКИ ВОДИЧ

Важни телефони

Информације	1185
Хитна помоћ	124, 230- 620
Ватрогасци	123
ЦЈБ	122, 337-100
Тачно вријеме	125
Метеоролошка станица	307-943
S.O.S. телефон (Линија за помоћ жртвама насиља у породици)	1264

Болнице

Паприковац	342-100
Поликлиника	247-333

Ординације

Деамедика	309-222
Јелена	324 310
фирена	235-444
Еуромедик	463-025
Mediccare	300-466

Превоз

Аутоб. станица	922-000
Жељез. станица	301-229
Аеродром Бањалука	535-210
Билетарница (центар)	315-867

Taxi

Инспекције

Санитарна	244-475
Тржишна	244-479
Инспекција рада	244-479
Просвјетна	334-600
Комунална	306-464
Републичка управа за инспекцијске послове	334-627
Републички девизни инспекторат	300-434

Кварови

Пријава кварова	258-686
Квар. на телефонима	1275

Хотели

"Палас"	218-723
"Фортуна"	358-640
"Босна"	215-775

РАДОЈИЧИЋ И ЂОКИЋ НА ГРАДИЛИШТУ У АДИ

Предсједник Народне скупштине Републике Српске Игор Радојичић и министар рада и борачко-инвалидске заштите РС Петар Ђокић данас ће посјетити градилиште у насељу Ада, гдје се граде 142 стамбене јединице за потребе збрињавања породица погинулих бораца и ратних војних инвалида.

Планирано је да обилазак градилишта почне у 10 часова.

Ц. М.

Ускоро градња Централног спомен-обиљежја борцима Војске РС погинулим у Одбрамбено-отаџбинском рату

"Свијеће за душу" погинулим борцима

Планирано је да почетна фаза кошта 6,06 милиона марака и траје 12 мјесеци, кажу у Министарству

ПИШЕ: ДАНИЈЕЛА СТОКАНИЋ
danijelas@glassrpske.com

Централно спомен-обиљежје погинулим борцима ВРС, чија изградња ускоро треба да почне, састојаће се од стубова од нерђајућег челика који ће бити високи 26 метара и стајаће у пет редова, што симболише пет година рата. Цијела композиција стубова симболисаће "свијеће упаљене за душу" погинулим борцима.

У Министарству рада и борачко-инвалидске заштите РС потврдили су "Гласу Српске" да ће у првој фази изградње споменика бити урађено затварање објекта и заокруживање конструктивне цјелине.

- Планирано је да почетна фаза кошта 6,06 милиона марака, и траје 12 мјесеци - кажу у Министарству.

Додају да ће се, према постојећем пројекту, Централно спомен-обиљежје налазити између улице Краља Петра I Карађорђевића, продужетка Булевара цара Душана те улица Теодора Колоктониса и Здравка Челара, а биће изграђено од хоризонталних и вертикалних елемената.

- Вертикални елементи симболишу духовни, меморијални и ментални свијет, а хоризонтални елементи свјетовни живот. У меморијалну собу се силази низ дугу рампу која уводи у таман, миран и достојанствен простор који, кроз просјечене стубове, пресијецају снопови дневног свјетла. Боравком у меморијалној соби отвара се поглед у небо кроз стаклену и водену раван - кажу из Министарства.

УКУПНА ВРИЈЕДНОСТ РАДОВА 15,67 МИЛИОНА КМ

Изградња централног споменика у фазама
ФОТО: ГЛАС СРПСКЕ

СВАКИ СТУБ БИЋЕ ОБЛОЖЕН КАМЕНОМ

Истичу да ће изнад грађевинског дијела обиљежја, у којем се налази меморијална соба, бити стубови. Сваки стуб биће обложен каменом до одређене висине, како би свака цијев имала посебан звук.

- У наредном периоду треба да буде покренута процедура издавања одобрења за грађење, за шта ће бити потребно 318.730 марака - рекли су у Министарству.

Додали су да ће другом фазом радова, која није планирана ове године, бити обухваћени грађевинско-занатски радови на објекту и радови на спољном уређењу.

- Радови у другој фази прве године коштали би 5,56 милиона марака, а у другој години 4,04 милиона марака, што укупно за другу фазу износи 9,61 милион марака - истакли су у Министарству и подсјетили да је укупна процијењена вриједност радова 15,67 милиона марака.

Кћерка погинулог борца ВРС Исидора Граорац-Штркић сматра да је изградња Централног спомен-обиљежја важна, јер погинули борци треба да добију достојан споменик.

ПАЖЊА

Насеља и улице без струје

Због радова на електромрежи данас ће доћи до прекида у снабдијевању потрошача струјом у насељу Српски Милановац од осам до 15 часова. Струје неће имати ни насеља Мотике, Дракулић и Раковачке баре од 13 до 15 часова, те Стричићи и Павићи од девет до 15 часова. Без струје ће бити и улице Ненада Костића од осам до 15 часова, Млађе Ћусића од 13 до 15 часова и Браце Поткоњака, Крфска, Милешевска, Орловачки пут, Пере Дрљаче, Старчевица и Устанички пут од 14 до 17 часова.

Д. С.

Више овјера докумената у мјесним заједницама

Број овјера потписа, рукописа, преписа и издатих извода из матичних књига знатно је повећан у мјесним канцеларијама током 2013. године у односу на 2012. годину, саопштено је из Градске управе.

- У мјесним канцеларијама у току прошле године овјерено је 43.046 потписа, рукописа и преписа, а у 2012. години 19.823. Из матичних књига издата су 23.482 извода, а 2012. године 22.580 - стоји у саопштењу.

Додају да је прошле године забиљежен и раст услуга у услужним центрима у Борику и Старчевици.

С. А.

Град укратко

Градска управа

Тендер за набавку контејнера

Градска управа расписала је тендер за набавку контејнера од 2,4 кубна метра за одлагање кућног отпада. Тендер је отворен до 24. марта.

- Процијењена вриједност уговора износи 47.009 марака. Важно је да је добављач регистрован на прописан начин за обављање предметне дјелатности, као и позитивно пословање у прошлој години - саопштили су из Градске управе.

Д. С.

Градска управа

На јавном увиду нацрт РП "Универзитетски град"

Нацрт регулационог плана заштићеног подручја за управљање ресурсима "Универзитетски град" биће изложен на јавни увид од данас до 29. марта сваки радни дан осим празника од осам до 16 часова у просторијама "Урбис центра" на Булевару војводе Степе Степановића 101а, у Градској управи те просторијама МЗ Борик два.

- Свако физичко и правно лице може дати мишљење, примједбе и приједлоге на нацрт уписом у свеску или у писменој форми Одјељењу за просторно уређење - кажу у Градској управи.

В. П.

Планинарско друштво "Козара"

Апел за уплату чланарине за 2014.

Планинарско друштво "Козара" обавјештава грађане који желе да наставе да похађају планинарске акције у организацији друштва и учествују у њиховим активностима да уплате чланарину за 2014. годину.

- Чланарина на годишњем нивоу за запослене износи 15 КМ, за ђаке, студенте, пензионере и незапослене 10 КМ. Редовни седмични састанци одржавају се у подрумским просторијама "Пекам паба" сваке сриједе од 20 часова - кажу у друштву.

МАТИЧНИ УРЕД

Рођени:

Теодора Перић, кћи Николе и Миљане; Дуња Дујаковић, кћи Дарка и Дарије; Јован Којић, син Душка и Данијеле; Александар Тркуља, син Зорана и Гордане; Катарина Карановић, кћи Виктора и Дарије; Филип Томић, син Славише и Јелице; Урош Кузмић, син Младена и Бојане; Андрија Ловрић, син Бојана и Јоване; Мирослав Војновић, син Милоша и Сандре; Вељко Милановић, син Дамира и Ивоне; Јована Тадић, кћи Драгана и Тање.

Култура

КЊИГА ПО НАШЕМ ИЗБОРУ

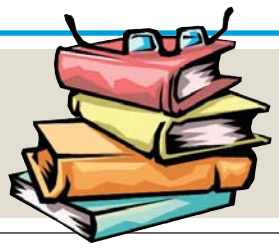

Милета Продановић
УЛТРАМАРИН

Музика из "Дизнијевих" цртања

Краљ лавова пјева у позоришту

НОВИ САД - Пјесме из "Дизнијевих" цртаних филмова оживјеће сутра на сцени Српског народног позоришта (СНП) у Новом Саду, јавиле су агенције.

Програм су припремили студенти глуме новосадске Академије уметности, а на репертоару ће бити пјесме из цртања "Љепотица и звијер", "Принцеза и жаба", "Краљ лавова", "Аладин" и "Петров Змај". Публика ће имати прилику да чује и музику из "Тарзана", "Херкулеса", "101 далматинца", "Мале сирене", "Звонара Богородичине цркве" и "Мулана".

ЛОС АНЂЕЛЕС

Меквинов филм поучан за студенте

ЛОС АНЂЕЛЕС - Историјску драму "12 година ропства", која се бави једним од најмрачнијих поглавља америчке историје, требало би обавезно приказивати студентима, јавиле су агенције.

Мишљење је ово професорке историје на Калифорнијском универзитету у Лос Анђелесу Бренде Стивенсон.

- Ријеч је о кинематографском ремек-дјелу које објашњава ову проблематику боље од било ког другог филма о ропству - рекла је Стивенсонова.

БЕОГРАД

"Лауш" стигао у биоскоп

БЕОГРАД - Документарно-играни филм "Лауш" редитеља и сценаристе Бранке Бешевић-Гајић од јуче је на редовном репертоару београдских биоскопа, јавио је Танјуг.

Филм говори о успјешној и трагедијом прекинутој каријери изузетног глумца Жарка Лаушевића и о друштвеном контексту у којем је 1993. у самоодбрани убио двојицу младића, а послије затворске казне емигрирао у Америку.

- Овај филм не велича Жарка, нити му суди - изјавила је Бешевић-Гајић.

Галерија у Новом Граду

Изложена дјела Бранка Миљуша

НОВИ ГРАД - Изложба дјела академског сликара Бранка Миљуша отворена је у Галерији у Новом Граду, јавиле су агенције.

Поставку чини 20 сериграфија, избор из легата Бранка Миљуша, који је Музеју Козаре у Приједору поклонио 150 својих и дјела својих пријатеља.

- Избор је дио првог легата из 2000. године када нам је умјетник дао 50 сериграфија - рекао је директор Музеја Козаре Миленко Радивојац.

Миљуш је оснивач је ликовне колоније "Сретен Стојановић" која се сваке године одржава у Приједору.

Осим сликарством и графиком бавио се мозаиком, витражом, илустрацијом и графичким дизајном, као и педагошким радом.

ПОЗОРИШТА ПРОСЛАВЉАЈУ 450 ГОДИНА ОД РОЂЕЊА ВЕЛИКАНА КЊИЖЕВНОСТИ

Театри у знаку Шекспира

ОПУС ОБУХВАТА 38 ДРАМСКИХ КОМАДА

Сцена из представе "Укрођена горопад" Народног позоришта РС

Публика у Републици Српској има прилику да гледа "Укрођену горопад" коју је на велику сцену Народног позоришта РС поставио Владан Ђурковић

ПРИРЕДИЛА: АЛЕКСАНДРА МАЏАР
kultura@glassrpske.com

БАЊАЛУКА - Позоришта широм свијета ову годину посветиће великану драме Виљему Шекспиру поводом 450 година од његовог рођења.

Шекспирове драме не престају да инспиришу редитеље, а његова дјела добила су бројне позоришне и филмске верзије. Публика у Републици Српској има прилику да гледа "Укрођену горопад" коју је на велику сцену Народног позоришта РС поставио Владан Ђурковић.

Опус дјела овог непревазиђеног енглеског књижевника чини 38 позоришних комада, 154 сонета, али и неколико поема. Његови позоришни комади су преведени на многе језике и најизвођенији су на свјетским позоришним сценама.

ЧЕТИРИ ПЕРИОДА У КЊИЖЕВНОЈ КАРИЈЕРИ

Највећи дио књижевног опуса Шекспир је написао између 1590. и 1613. године. Рана дјела која углавном чине комедије уздигао је до савршенства до краја 16. вијека. Трагедије је писао до 1608. године. У том периоду настали су "Хамлет", "Краљ Лир" и "Магбет", драме који се убрајају у најбоље позоришне комаде на енглеском језику.

Постоје четири периода у Шекспировој стваралачкој каријери. До 1590. године писао је углавном комедије под утицајем римских и италијанских узора и историјске драме засноване на народној традицији. Други период је започео око 1595. године трагедијом "Ромео и Јулија" и завршио 1599. године "Јулијем Цезаром". Тада је написао оно што сматрају његовим најбољим дјелима. Од 1600. до 1608. године посветио се углавном мрачним причама и тај дио стваралаштва називају његовим "трагичним периодом". Трагикомедије је писао углавном од 1608. до 1613. године.

"СОНЕТИ"

Народно позориште у Београду поводом 450. рођендана Виљема Шекспира извело је представу "Шекспир: Сонети" у режији Александра Николића. То је прво професионално сценско извођење "Сонета" у Србији, посебно у циклусу од 35 пјесама, што је велики експеримент, јер не постоји конкретна сценска радња већ само низ лирских пјесама.

Београдско позориште обиљежава 25 година рада

"Звездани тепих Битеф театра" за јубилеј

БЕОГРАД - Београдско позориште нових театарских и плесних тенденција "Битеф театар" прославиће 3. марта 25. рођендан. Прослава јубилеја почеће представом "Алкестида" Словенског народног гледалишча Драма Љубљана коју је као гост у Словенији режирао Борис Лијешевић, као и пројекцијом филма о отварању "Битеф театра" и перформансом "Звездани тепих Битеф театра".

- Мислимо да је овај датум само место сусрета на којем ћемо се сетити свих оних старих, пре свега оних људи који су пре нас радили у "Битеф театру". Наравно, то ће бити место са кога ћемо поћи даље и трудити се да не изневеримо оно што су бољи од нас оставили - рекао је в.д. директора "Битеф театра" Милош Латиновић.

ПРЕДСТАВА "АЛКЕСТИДА" ЗА ПОЧЕТАК ПРОСЛАВЕ

У оквиру обиљежавања јубилеја 12. марта премијерно ће бити изведена представа "Мали ми је овај гроб" по истоименој драми Биљане Србљановић у режији госта Дине Мустафића.

Јустејн Гордер
МАЈА

"Последња песма" Јовану Дучићу за рођендан

БЕОГРАД - Представа "Последња песма" биће изведена у суботу у Народном позоришту у Београду поводом 70 година од смрти пјесника Јована Дучића, јавиле су агенције.
Текст Аните Панић адаптирао је и режирао Марко Мисирача.

Улогу Дучића тумачи глумац Народног позоришта из Београда Небојша Кундачина, а Дучићеву велику љубав Јованку Јовановић-Тодоровић игра глумица Народног позоришта Републике Српске Маја Колунџија-Зорое.

Укратко

Лос Анђелес
Трејлер за филм Скота Вауга

ЛОС АНЂЕЛЕС - Филмска верзија легендарне игрице "Need for speed" 20. марта стиже на велико платно, а објављен је и трејлер за ово остварење.

"Звијезде" филма Скота Вауга су најатрактивнији аутомобили данашњице, а у трејлеру публика може да сазна ко ће се наћи за воланима и кротити моћне машине.

Њујорк
Нови рекорд за "Педесет нијанси"

ЊУЈОРК - Трилогија "Педесет нијанси" Е. Л. Џејмс ушла је у "Клуб 100 милиона", јавио је Танјуг.

Издавач "Vintage Books" саопштио је да је трилогија продата у 100 милиона примјерака и да је 100 седмица била на листи бестселера "Њујорк тајмса".

Рим
Рестаурација фресака у Галерији "Карачи"

РИМ - Фреске у римској Галерији "Карачи" биће ускоро рестаурисане, због чега ће салон у палати Фарнезе бити затворен за посјетиоце до прољећа 2015, јавиле су агенције.

Палата је дом Амбасаде Француске, која је саопштила да ће рестаурацију 400 година старих фресака, вриједну 800.000 евра, помоћи Свјетски фонд за споменике. Рестаурација, уз чишћење фресака, покрива и "пеглање" пукотина и чишћење буђи.

Бањалука
Промоција књиге "Окус вечности"

БАЊАЛУКА - Промоција збирке љубавне поезије "Окус вечности" Вида Вукелића биће одржана вечерас у 19 часова у вијећници Банског двора Културног центра.

Заљубљеници у поезију имаће прилику да чују стихове овог бањалучког пјесника.

А. М.

САНДРА ЉУБОЈЕВИЋ О ОСТВАРЕЊУ "ТОП ЈЕ БИО ВРЕО"

Прва филмска улога улазница за ФЕСТ

Не могу сакрити узбуђење, надам се да ће филм оправдати очекивања и да ћемо заборавити то што се толико дуго чекала његова премијера, рекла Љубојевићева

ПИШЕ: АЛЕКСАНДРА МАЏАР
kultura@glassrpske.com

Сандра Љубојевић
ФОТО: С. ГАРИЋ

ФИЛМ ВЕЧЕРАС ОТВАРА ФЕСТИВАЛ У БЕОГРАДУ

Сцена из филма "Топ је био врео"

БАЊАЛУКА - "Топ је био врео" је моје прво искуство на филму и потпуно сам била фасцинирана том врстом умјетности.

Испричала је ово за "Глас Српске" глумица Народног позоришта Републике Српске Сандра Љубојевић о улози у филму који ће вечерас у 19 часова отворити 42. међународни филмски фестивал у Београду - ФЕСТ.

- ФЕСТ је велики догађај у свијету филма и огромна је част појавити се на овом фестивалу, поготово са својим првим филмом, који га отвара. Не могу да сакријем узбуђење и надам се да ће филм оправдати очекивања и да ћемо заборавити то што се толико дуго чекала његова премијера - нагласила је Љубојевићева.

Снимање овог филма, у режији Слободана Скерлића, завршено је прије три године, а Љубојевићева се присјетила свих детаља са снимања. Кецмановић се у роману бавио темом ратног Сарајева, а у центру приче је дјечак који је у рату остао без родитеља.

- Све је тако добро функционисало и било ми је јако занимљиво. Откривајући магију која влада у свијету филма, осјећала сам се као дијете које је добило неку велику играчку и открива један по један њен дио - присјетила се глумица.

Сузана, чији лик тумачи Љубојевићева, је жена која је у ратним временима изабрала да на лакши начин долази до свега што јој је било потребно.

- Искористила је своје способности и преко мушкарца дошла до циља, одређеног положаја, хране, стана и свега осталог што је у то вријеме било немогуће имати - казала је глумица.

ПОВЈЕРЕЊЕ

- Од кастинга за филм "Топ је био врео", као и на снимању, имала сам потпуну подршку и повјерење редитеља Бобана Скерлића, који ме је све вријеме водио кроз улогу. Пружао ми је максималну пажњу и надам се да сам оправдала то повјерење - казала је Сандра Љубојевић.

САРАДЊА СА ВЕЛИКИМ ГЛУМАЧКИМ ИМЕНИМА

Радну верзију филма, који је Скерлић снимио по роману Владимира Кецмановића, Љубојевићева није видјела, а казала је да ће јој бити веома необично филм гледати пред публиком.

- Било је задовољство снимати сцене са великим глумачким именима као што су Анита Манчић, Ивица Видовић, Никола Ђуричко, као и мојим колегама из позоришта, који су врсни глумци, а са којима се сарадња једноставно наставила - додала је Љубојевићева.

Продуценти филма "Топ је био врео" су "Дрина филм" и "Балкан филм", а копродуценти предсједник Републике Српске, Радио-телевизија Републике Српске, Министарство културе и информисања Републике Србије и Филмски центар Србије.

Уручена "Музика класика"

БЕОГРАД - Награде прве ревије класичне музике у Србији "Музика класика" за 2013. уручене су добитницима у 17 категорија на свечаности у Музеју Народног позоришта, јавио је Танјуг.

У присуству бројних поштовалаца класичне музике уручене су награде за најбољег мушког извођача године диригенту Бојану Суђићу, најбољем женском извођачу године пијанисткињи Маји Рајковић, младом извођачу године пијанисти Ивану Башићу, композитору године Исидори Жебељан за оперу "Две главе и девојка".

"Робокап" на поклон

БАЊАЛУКА - "Глас Српске" и бањалучки мултиплекс "Палас" и ове седмице награђују читаоце улазницама за нови филм на репертоару.

Читаоци треба да се у девет часова јаве на број телефона 051/342-900, а три најбржа добиће по двије улазнице за филм "Робокап", који је на репертоару данас у 17 часова. Прича је смјештена у 2028. годину у Детроиту, када Алекс Марфи, брижни супруг, отац и одличан полицајац, бива тешко повријеђен на дужности. Тај догађај отвора велике могућности мултинационалној компанији "Омникорп" да направи пројекат који ће им донијети милионе - Робокапа.

Разбибрига

••• Трач или истина

Чолу још салијећу лијепе и младе жене

Балкански заводник Здравко Чолић рекао је за српске медије да му се и дан-данас жене удварају, нуде брачне понуде и обећавају безграничну љубав, али да се на то навикао и да због кокетирања никада не би угрозио свој брак са 14 година млађом супругом Сандром.

- У вези између мене и жена на позорници увијек је присутна страст, мало тензије, провокације. Без страсти нема обостраног завођења, рекао је пјевач који признаје да ужива у пажњи жена.

Он се похвалио да му прилазе углавном љепотице са нашег поднебља, удате, са дјецом које су као дјевојчице маштале да се удају за Чолу...

- Па то је бескрајно симпатично и лијепо! Импонује човјеку без обзира на то је ли имао прилике с годинама отупити на то – рекао је Чола.

И поред тога што му дјевојке падају пред кољена, Чола открива да не би дозволио да му то наруши добар однос са супругом.

- Нас двоје се дуго познајемо и имамо изграђен однос који ништа не може да поквари. Сматрам да брак никад не би требало да се жртвује због флерта који је свеприсутан у животу пјевача, иако то многи неће да признају – изричит је био пјевач.

ХОРОСКОП

Ован (21.3 - 20.4)

Искористите добро расположење и позитиван однос према другима за тимски рад. Особа сте која никако не може да функционише сама, а у исто вријеме сте напорни за околину. Пошто данас није тако, дружите се, сарађујте и волите. Осјећања ће вам бити узвраћена. Имаћете успјеха и бићете задовољни.

Бик (21.4 - 20.5)

Све ваше мисли усмјерене су данас на вриједности. Пошто су вриједности широк појам, неки Бикови ће бити окренути новцу, а неки ће у другима покушати да пронађу моралне, интелектуалне и друге квалитете. Пошто је апетит појачан, склоност ка слаткишима изражена, а опасност од вишка шећера у крви могућа - контролишите се! Промјенљива ћуд!

Близанци (21.5 - 20.6)

Умјетничка црта карактера тренутно је изражена, али и жеља за задовољењем креативних потреба. Како ће вам то поћи за руком? Све је индивидуално, па ћете, слушајући свој унутрашњи глас, покушати да реализујете неке таленте. Нема Близанаца без талената, само их у трци за временом заборављају. Успорите темпо.

Вага (23.9 - 22.10)

Уколико се укажу шансе да негдје накратко отпутујете, објеручке прихватите. Потреба за промјеном требало би да одговара вашим критеријумима. Покушаћете да читајући адекватну литературу нађете рјешење својих проблема. Дан је повољан за све сегменте живота. Не пропуштајте ништа.

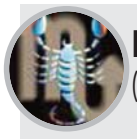

Шкорпија (23.10 - 22.11)

Нервоза изазвана сукобом са ауторитетима. Уколико неко по положају изнад вас покуша да омаловажи ваш труд, нервираћете се јер немате храбрости да му се супротставите. Али уколико тај неко буде био нижег ранга, тешко њему. Сав свој бијес искалићете на њега онако како само ви умијете. Са партнером је могућа свађа.

Стријелац (23.11 - 20.12)

Оптимистички приступ свему тренутно је у првом плану. То се не дешава често, па покушајте да искористите повољне планетарне утицаје, тако да из њих максимално профитирате. Требало би да коначно елиминишете негативан приступ једној на први поглед нерјешивој ситуацији. Шта је то што вама не може да буде доступно кад то хоћете?

ПОРШЕОВ АУТОМОБИЛ / АМЕРИЧКА САВЕЗНА ДРЖАВА
КЕЛВИН / ЗАДЊЕ СЛОВО / КРЕТАЊЕ КРОЗ ВАЗДУХ
ВРСТА ШУМСКОГ ВОЋА / ФРИЗЕРСКИ РЕКВИЗИТ
ХЕМИЈСКИ ЕЛЕМЕНТ / СЛОВА ИЗА "Њ" И "С"
СУМПОР / КАРАТ / "НИКОЛА ТЕСЛА"
Ф.К. ИЗ ШВАЈЦАРСКЕ / СЛОВА ИЗА "И" И "П"
АУСТРИЈА
АУТОР: БИТ
БИВШИ ФУДБАЛЕР ПАРТИЗАНА ВЕЛИБОР / САМОГЛАСНИЦИ
АУТО ОЗНАКА ЗА ВАЉЕВО / ДИВЉЕ РАСТИЊЕ
КАЛИЈУМ / РЕЛЕЈ, ПРЕДАЈНИК
ВРСТА ПТИЦЕ / ЈЕДАН ПРИЈЕДЛОГ
ЗАСИЋЕНИ УГЉОВОДОНИК
ФОСФОР / ДЕТАЉНО АНАЛИЗИРАТИ
НЕУТРОН / АМЕРИЧКО УДРУЖЕЊЕ ВЕТЕРИНАРА
ВРСТА ПТИЦЕ / ВРСТА ЈУЖНОГ ВОЋА
РАДИЈАН
КЕНТА / РИЈЕКА У СРБИЈИ
ГРЧКО СЛОВО / ЕСТРАДНА УМЈЕТНИЦА
ЉУДСКА ЋУД / ГЕОГРАФСКА МАПА
1. И 3. САМОГЛАСНИК
ВРСТА ПТИЦЕ / СЛОВА ИЗА "Њ" И "К"
ОЛИВЕР КРАЂЕ / ВРСТА МАЈМУНА
АУТОР: БИТ
ПЈЕВАЧ СА СЛИКЕ / ЕНГЛЕСКА МЈЕРА ЗА ТЕЧНОСТ
ВРСТА ПТИЦЕ
"АЛЕКСАНДРА РАДОВИЋ" / СУСЈЕДНА СЛОВА
РЕОМИР / ЛИТАР
АРГОН
ПРЕВОЗНО СРЕДСТВО / МАЈКА ОДМИЛА
ЗЕМЉИШТЕ (мн.) / ЛИЧНА ЗАМЈЕНИЦА
ЛИТВАНИЈА / ПРОФЕСИОНАЛЦИ ЗА ВОЛАНОМ (мн.)
ГЛУМИЦА КАРАН / МАРКА ЧЕШКОГ ТРАКТОРА
АЗОТ / ДИО СТОЛАРИЈЕ ЗА КУЋУ
АМПЕР / ИПОН
СУСЈЕДНА СЛОВА / АМЕРИЧКИ ГЛУМАЦ ЏЕЈМС
ВОЛУМЕН УЗНЕМИРЕНОСТ ДУХА И ТИЈЕЛА (мн.)
АМЕРИЧКА ГЛУМИЦА БАРИМОР / СВЈЕТЛО НА ВОЗИЛУ
АУТОР: БИТ
ТАТЈАНА ОДМИЛА / ЕГИПАТСКИ БОГ СУНЦА
ИТАЛИЈАНСКИ АУТОМОБИЛ / МАРКА ЦИГАРЕТА
ГРЧКО СЛОВО / ДИО ДИНАРА
АМЕРИЧКА САВЕЗНА ДРЖАВА / АТОМ
"И ДРУГО"
"АНА НИКОЛИЋ"

Судоку

У празна поља распоредите бројеве од 1 до 9 али тако да у сваком реду и колони буду различити бројеви, а исто тако и унутар сваког квадрата 3x3.

Тежина: лако

6		1						
					4	3		5
2		4	5					
	4		7		6			
9				5				8
			8		1		7	
					5	7		4
4		9	2					
						2		6

Рјешење

9	5	1	6	3	2	4	8	7
8	6	7	9	1	4	3	2	5
2	3	4	5	7	8	9	6	1
1	4	8	7	2	6	5	3	9
6	7	2	3	5	9	1	4	8
5	9	3	8	4	1	6	7	2
3	2	6	1	8	5	7	9	4
4	1	9	2	6	7	8	5	3
7	8	5	4	9	3	2	1	6

РЈЕШЕЊЕ: К, Ш, К, С, В, КАЛИФОРНИЈА, ВА, РЕПЕТИТОР, КОС, ЕТАН, П, Н, СОКО, Р, К, ЕТА, НАРАВ, АН, ПЉОВКА, ОЛИ, БОЈАН МАРОВИЋ, ГАЛЕБ, АР, Р, АР, ВОЗ, ТИА, Л, МАРИЈА, Н, ВОЗАЧИ, А, ВГ, НЕМИРИ, ДРУ, ТАЈА, ФИАТ, РО, АТЛАНТА, ПАРА, ИДР, АН,

Рак
(21.6 - 20.7)

Интелектуална црта карактера тренутно је изражена, као и жеља за тим да што више сазнате и урадите; но, ту је и опасност од површности. Не можете и квалитативно и квантитативно подједнако добро функционисати, па се опредијелите за једну од ове двије могућности. Савјетује се прва, јер нисте неко ко воли да жури.

Лав
(21.7 - 21.8)

Уживате у сјају сопствене личности. Пошто се ваш владар Сунце налази под окриљем планете велике среће, Јупитера, оптимиста сте и пријемчиви само за лијепе ствари. Шансе за напредак постоје, али и сукоби који произилазе из арогантног држања. Поведите више рачуна о исхрани, као и о законским прописима.

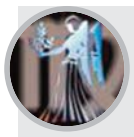

Дјевица
(22.8 - 22.9)

Своју пажњу усмјеравате на лијепе ствари, а то су прије свега љубав и умјетност. Има ли ичег лепшег? Већина Дјевица доживљава златне тренутке у љубави, па је пожељно да не размишљају у стилу шта би било кад би било, већ да се опусте и уживају. Енергију коју трошите на анализирање догађаја усмјерите ка вољеним бићима.

Јарац
(21.12 - 19.1)

Имајте на уму да прејаке ријечи могу бити убитачне, јер се можете наћи у сличној ситуацији. Свађалачки сте расположени, склони да тражите длаку у јајету и исправљате небитне ствари. Докле? Док не ријешите проблеме на нивоу личности. Консултуј се са астрологом, који ће вам помоћи да савладате негативне утицаје планета.

Водолија
(20.1 - 18.2)

Активни сте и комуникативни ван свих очекивања. Неко други би на вашем мјесту одавно одустао, али ви упорно тјерате по своме. До изражаја долазе сви ваши квалитети, посебно организаторски таленат. Уколико буде ситних ометања са стране, нећете им придавати значаја, јер сте свјесни да је све под контролом.

Рибе
(19.2 - 20.3)

Пролазите кроз себи својствену менталну, емотивну и физичку кризу. Ситуација захтијева одлучност, коју, нажалост, немате. Од мало људи имате помоћ, а подршку немате ни од кога. Највише вас боли чињеница да су вам особе у које сте највише улагали окренуле леђа. То је нормална појава коју морате нормално и прихватити.

Пита мали Перица тату:
- Тата, како је то бити пијан?
- Па видиш сине, није лако, сваки пијан човјек види дупло. Видиш, сине, она тамо два дрвета, пијан човјек би рекао да су тамо четири дрвета. Перица ће:
- Али, тата, тамо је само једно дрво!

ГЛАСОВА КУХИЊА

Похована пилећа прса

око 500 г пилећег филеа
80 г брашна
50 г скробног брашна
кашика црвене, мљевене паприке
1 чен бијелог лука
кашика супе
со, бибер, 1 јаје
1,5 дл јогурта
мрвице хљеба (презле)
уље за пржење

Овај рецепт пронађен је у додатку једног часописа, врло занимљив и једноставан начин припреме пилећих прса која су мекана у лагано хрскавом омотачу.

Пилећи филе исијеците на тање шницле, без да их чекићем растањујете, лагано их посолите са сваке стране.

У већој посуди помијешајте брашно, црвену паприку, бијели лук, супу, бибер, јаје и јогурт, мијешајте жицом док год не добијете фину глатку смјесу без грудвица. Пилетину равномјерно уроните у смјесу, покријте посуду фолијом и оставите пилетину у фрижидеру најмање 30 минута, што дуже одстоји тим боље. Након што је одстајала, виљушком вадите комаде пилећих прса заједно са смјесом и уваљајте у хљебне мрвице. У тави загријте уље, стављајте комаде пилетине и пеците са сваке стране око пет минута док не добије румену боју. Печено извадите на кухињски папир да би се оциједио вишак масноће. Послужите уз разне прилоге по жељи и фину сезонску салату.

Цијена ручка
8,7 КМ

Пошаљи рецепт recept@glassrpske.com

Временска прогноза

Киша повремено

У петак у Српској претежно облачно са кишом повремено, чешћом на југозападу и југу гдје ће бити и умјерених падавина, а најмање кише очекује се на истоку. У вишим планинама на западу могућ снијег или пљусак. Према вечери и у ноћи киша престаје уз дјелимично разведравање. Дуваће слаб вјетар западног правца. Минимална температура ваздуха од 2 до 7, а највиша од 8 до 13 степени, на планинама до 4 степена. На сјеверозападу Српске од 7 до 14, на сјеверу од 7 до 11 степени, у јужним крајевима од 3 до 8 и на југозападу Српске од 4 до 10 степени.

Бањалука
Макс. 13 °C
Мин. 6 °C

Стабилно вријеме

На сјеверу Србије максимална температура 11, а јутарња 1 степен. Вријеме мирно и без падавина са слабим југоисточним вјетром. У источним крајевима највиша температура 10, а јутарња -1 степен. Ведро и мирно вријеме са благим повјетарцем. У јужним предјелима максимална температура 16, а најнижа 3 степена. Сунчано са благим повјетарцем западног правца. На западу Србије очекује се највиша дневна температура 17, а минимална 3 степена. Без падавина са умјереним југозападним вјетром. На планинама за степен, два нижа температура.

Београд
Макс. 15 °C
Мин. 7 °C

Метрополе

Љубљана	11	Берлин	10	Истанбул	8	Париз	13
Загреб	14	Беч	9	Копенхаген	5	Праг	10
Подгорица	15	Братислава	9	Лисабон	9	Рим	14
Скопље	13	Брисел	10	Мадрид	10	Софија	12
Амстердам	12	Будимпешта	10	Минхен	10	Стокхолм	8
Атина	14	Букурешт	4	Москва	3	Варшава	7

ПРОГНОЗА ЗА СЉЕДЕЋИХ ПЕТ ДАНА

ALADIN.INFO

Петак
14° 3°
Облачно

Субота
14° 1°
Промјенљиво

Недјеља
11° 0°
Киша

Понедјељак
14° 0°
Промјенљиво

Уторак
5° 1°
Киша

савјетдана
корисно за све

Лакови за нокте

Иако је већина лакова у почетку била у некој нијанси црвене, данас их можемо пронаћи у апсолутно свакој боји коју можемо да замислимо. Овога прољећа нека се на вашим ноктима нађу њежне пудерасте нијансе блиједоплавих лакова. Оне се могу кретати у распону од готово бијелих до плавих попут оног прољећног дана када сте лежале на ливади са погледом упртим у небо.

Формула за здравље

Важно је да се сваки дан на тањиру пронађу здраве намирнице богате хранљивим састојцима. Ако не желите ићи љекару више него уобичајно, настојте да дневно поједете до пет мањих оброка који у себи имају све потребно за организам. Било би добро када би сваки дан јели поврће, цијеле житарице, сојине производе и махунарке. Месо треба мање јести. Риба би се на недјељном јеловнику морала наћи бар два пута.

Фељтон

САРАЈЕВСКИ ЗАВЕРЕНИЦИ
Видовдан 1914.

2

Завјереници били голи и боси младићи

Завјереници су били дјеца окупљена у интелектуалним центрима Монархије, у Прагу и Бечу, те емигранти у Београду, дјеца жељна хљеба и знања, правде и права

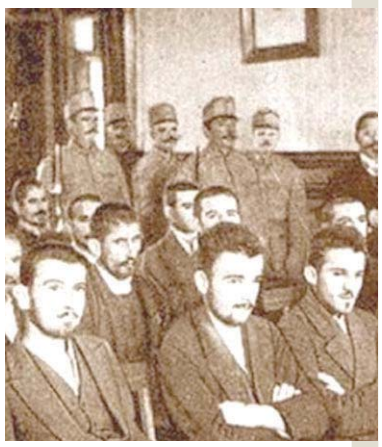

Прва организација никла је међу студентима у Прагу. Њена начела, да је парламентарно и легално ратовање са језуитском Аустријом безуспјешно и да се мора прибјећи другим средствима. Ти младићи су постали колективна свијест и убјеђење свих националних омладинаца

ДОБРОСЛАВ ЈЕВЂЕВИЋ

Почетком 20. вијека завјереници су у својим акцијама извршили неколико дјела. Године 1910. извршен је Жерајићев атентат на босанског поглавицу генерала Верешанина, а 1912. Јукићев атентат на хрватског бана баруна Скерлеза. Године 1914. атентат Шафера на истога бана и 1914. атентат на Франца Фердинанда.

Свет је запрепастило само последње дело ради својих трагичних последица, а у ствари били су то акти исте руке и пламсаји исте идеје. За заверенике је непријатељ био увек исти, као што је и властити живот био увек неумитни улог у акцији.

КО СУ БИЛИ ЗАВЈЕРЕНИЦИ?

Ко су били ти завереници? Голи и боси младићи, готово деца, синови босанских сељака, феудалних робова, патријархалних занатлија, што су живели мењајући рукотворине за сељачке производе, сеоских учитеља и чиновничића последње класе. Деца окупљена у интелектуалним центрима Монархије, у Прагу и Бечу, те емигранти у Београду, деца жељна хлеба и знања, правде и права. Људи, које је од детињства пратила беда и неправда и који су крвљу плаћали сваки корак знању и ширим видицима.

Далеко од свих уживања младости, закопани у студије и своје снове о добру у свету, никада сити, мислећи увек на благостање свих, бунтовни по раси и традицији, били су прегли да својим животима искупе правду и слободу свом народу.

Први почеци револуционарне акције омладине у организованом смислу датирају из 1908. године, а после анексионе кризе, која је увјерила омладинце, да у својој борби са националном и социјалном тиранијом Аустрије не могу рачунати само на снагу сународника из Србије и Црне Горе. И касније никада нису били дефинитивно пречишћени сви елементи наше револуционарности. Национално расни моменти ишли су паралелно са жељом за социјалном правдом и слободом савести. Атентатор Чабриновић био је типичан представник општег расположења. Аустрија као брана клерикализма једнако је била одвратна, као и тлачитељица народа. Наше најжучније дискусије у емиграцији у Београду вођене су баш по том питању.

Прва организација никла је међу студентима у Прагу. Њена начела, да је парламентарно и легално ратовање са језуитском Аустријом без изгледа на успех и да се мора прибјећи терористичким средствима, постала су колективна свест и убјеђење свих националних омладинаца на студијама и на терену.

У њиховој души је одувек владала предиспозиција за такво гледање. Наша најомиљенија литература били су руски револуционарни писци и апостоли италијанског рисордимента.

Крапоткин, Херцен, Бакуњин, Черњишевски, Горки, Степњак, Андрејев, Мацини и други гутани су од омладинаца. Интересантно је, да готово нико од француских бунтовних писаца није имао те опште популарности, док је Немачка била заступљена и то врло снажно са Фридрихом Ничеом. Гаврило Принцип који је врло рђаво говорио немачки, са особитим је задовољством и често рецитовао Ничеове стихове:

Омладина се брзо формирала у кружоке, покрајинске секције, те се уједно окупљала око привидно литерарних дружина, као и око редакција омладинских борбених листова, којих је било до двадесет од 1908. До Сарајевског атентата централног вођства није било никада, а баш на дан атентата био је заказан видовдански конгрес, који је требало да утврди врховно вођство целог револуционарног покрета.

Завјереници су у својим акцијама извршили неколико атентата - 1910. Жерајићев атентат на босанског поглавицу генерала Верешанина. Године 1912. Јукићев атентат на хрватског бана барона Скерлеза, а 1914. Шаферов атентат на истог бана и Сарајевски атентат 1914. године на Франца Фердинанда. Свијет је запрепастило само посљедње дјело због својих трагичних посљедица, а у ствари били су то акти исте руке и исте идеје. За завјеренике је непријатељ био увијек исти, као што је и властити живот био увијек неумитни улог у акцији. Ко су били завјереници? Голи и боси младићи, готово дјеца, синови босанских сељака, феудалних робова...

ПРАВДА

Нови нараштаји застаће замишљени, гледајући како је национални пламен младих бунтовника био интензивно проткан социјалним нотама, не само борбом за слободу, него борбом да у слободној држави буде социјална правда за све српске синове. И наша посљедња борба, била је прожета тим истим идеалима. Наш тадашњи непријатељ Аустрија је била штићеник Божијег Провиђења, тобожњи чувар реда и поретка, у ствари злочиначких привилегија једне дегенерисане владајуће класе… (Из предговора аутора Доброслава Јевђевића).

КРЕЋУ ОД ПРАГА

Средства акције била су разнолика. Од демонстрација и спаљивања угарских и аустријских застава до појединачних терористичких дела, од растурања револуционарних брошура по народу до апеловања на међународно јавно мњење против аустријске тираније. Из тих дана датира и интервенција Б. Бјернсона и његова порука да без крви нема слободе.

Најживљи је био емигрантски кружок у Београду, кога додуше није трпела полиција г. Пашића, али је био сигурнији него у Аустрији. Било нас је тада двадесетак у српској престоници.

Живело се од превођења за дневну штампу, од лекција и од продавања оно мало одела, којим смо располагали. У једној изби становао је заједно са мном Гаврило Принцип, Трифко Грабеж, Иванишевић и Палавестра. Други нису имали ни толико среће. Један од честитих револуционара, Симо Миљуш, спавао је у уличном сандуку за смеће, одакле су га свако јутро дизали и будили чистачи улица, а он им је плаћао филозофским сентенцијама.

Када су биле тешке зиме Принцип га је спуштајући креветску поњаву из ниског стана увлачио у своју собу и пре зоре ужетом спуштао натраг, а све у страху од своје газдарице, која није трпела да њени станари доводе госте.

(Наставиће се)

Догодило се на данашњи дан

28. фебруар 1832. године

Основана Народна библиотека

У Београду је основана Народна библиотека Србије. Димитрије Давидовић тог дана проследио је писмо Књазу Милошу о устројству Библиотеке, новембра исте године Књаз Милош одредио је да се по један обавезни примјерак доставља новооснованој библиотеци. За њену организацију најзаслужнији су Ђура Даничић, Јанко Шафарик, Стојан Новаковић, Јован Томић, Милорад Панић Суреп. У њемачком бомбардовању Београда априла 1941. потпуно је уништена зграда Библиотеке на Косанчићевом вијенцу при чему је изгорјело око 300.000 књига, од којих су неке биле раритетне и од непроцјењиве вриједности.

28. фебруар 1842. године

Рођен Милан Кујунџић

Рођен је српски филозоф, писац и политичар Милан Кујунџић Абердар, један од првих професора филозофије на београдској Великој школи, члан Српске краљевске академије, предсједник Скупштине Србије и министар просвјете. У младости је био један од вођа Уједињене омладине српске и уредник њеног гласила "Млада Србадија". Стихови тог пјесника позивали су на борбу за ослобођење и уједињење поробљене браће. Дјела: "Кратки преглед хармоније у свету", "Иде ли свет на боље или на горе", "Филозофија у Срба", "Шта је и колико у нас урађено на лађици", спев "Српски патријарх", балада "Невеста хајдукова".

28. фебруар 1986. године

Убијен Улоф Палме

Шведски државник Улоф Палме убијен је у Стокхолму приликом повратка из позоришта. Убица, упркос обимној полицијској истрази, није откривен. У политику је ушао као студентски вођа, а у 42. години постао је шеф странке и предсједник владе (од 1969. до 1976. и од 1982. до фебруара 1986. када је убијен). Одлучно се противио војној интервенцији САД у Вијетнаму. Од 1980. водио је независну међународну комисију за унапређење процеса разоружања. Као лидер Социјалистичке интернационале више пута је руководио мировним мисијама Уједињених нација, попут рјешења сукоба Ирана и Ирака.

На основу члана 8. Закона о министарским, владиним и другим именовањима Републике Српске ("Службени гласник Републике Српске", број 25/03), Одлуке Владе Републике Српске о утврђивању критеријума за избор и именовање члана Надзорног одбора Јавног предузећа "Аутопутеви Републике Српске" број: 04/1-012-2-2613/13 од 12.12.2013. године ("Службени гласник Републике Српске" бр.117/13) и Одлуке о расписивању јавног конкурса за избор и именовање једног члана Надзорног одбора ЈП "Аутопутеви Републике Српске" а.д Бањалука 04/1-012-2-2618/13 од 12.12.2013. године ("Службени гласник Републике Српске", бр.117/13) расписује се

ЈАВНИ КОНКУРС

за избор и именовање једног члана Надзорног одбора Јавног предузећа "Аутопутеви Републике Српске" а.д. Бањалука

1. У Надзорни одбор ЈП "Аутопутеви Републике Српске" а.д. именују се три члана, али због истека мандата једног члана истог, конкурс се расписује само за једног члана.

2. НАДЛЕЖНОСТИ
Надзорни одбор обавља послове утврђене Законом, Статутом и другим актима.

3. МАНДАТ
Члан Надзорног одбора из тачке 1. ове одлуке именује се на период од четири године са могућношћу поновног именовања.

4. СТАТУС
Актом именовања, члан Надзорног одбора не заснива радни однос.
Члан Надзорног одбора остварује право на накнаду у складу са актима предузећа.

5. СТАНДАРДИ И КРИТЕРИЈУМИ

ОПШТИ УСЛОВИ
- да је држављанин Републике Српске односно Босне и Херцеговине,
- да је старији од 18 година,
- да није отпуштен из државне службе на основу дисциплинске мјере на било којем нивоу власти у периоду од три године прије објављивања конкурса,
- да није осуђиван за кривично дјело које га чини неподобним за обављање послова у наведеном органу,
- да се против њега не води кривични поступак,
- да се на њега не односи члан 9. став 1. Устава БиХ.

ПОСЕБНИ УСЛОВИ
- висока стручна спрема (седми степен) техничког, економског или правног смјера
- најмање пет година радног искуства у струци,
- познавање садржаја и начина рада органа у јавним предузећима,
- доказани резултати на ранијим функцијама.

ОСТАЛИ УСЛОВИ
- способност за савјесно и одговорно обављање послова,
- способност непристрасног доношења одлука, организаторске и комуникацијске способности.

6. СУКОБ ИНТЕРЕСА
Кандидати не могу обављати дужност, активности или бити на положају који доводи до сукоба интереса, у складу са Законом о министарским, владиним и другим именовањима Републике Српске ("Службени гласник Републике Српске", број 25/03), Законом о спречавању сукоба интереса у органима власти Републике Српске ("Службени гласник Републике Српске", број 73/08), Законом о јавним предузећима, и другим законима и актима.

7. ПОТРЕБНА ДОКУМЕНТА
Уз пријаву на Конкурс кандидати су дужни приложити доказе о испуњавању општих и посебних услова са адресом пребивалишта и телефонским бројем:
- биографију о кретању у служби и овјерену копију радне књижице,
- овјерену копију дипломе,
- овјерену копију личне карте,
- увјерење да се не води кривични поступак (не старије од три мјесеца),
- увјерење о држављанству (не старије од шест мјесеци),
- потврду да није отпуштен из државне службе - уколико је био запослен у државној служби или изјаву да није био запослен у државној служби,
- изјаву да се на њега не односи члан 9. став 1. Устава БиХ,
- изјаву да није осуђиван за кривично дјело које га чини неподобним за обављање послова у Надзорном одбору ЈП "Аутопутеви Републике Српске".

Пријаве кандидата са којима се не ступи у контакт у року од 10 дана од закључења конкурса неће бити узете у разматрање у даљем процесу избора. Са свим кандидатима који испуњавају услове конкурса Комисија ће обавити интервју о чему ће кандидати бити обавијештени телефоном.
За кандидате који уђу у ужи избор Комисија ће службено прибавити податке из казнене евиденције.
Прије интервјуа кандидати су дужни попунити образац у којем ће изнијети било које питање које би могло довести до сукоба интереса у случају да кандидат буде изабран.
Лични подаци о подносиоцима пријава су тајни и могу се прикупљати и обрађивати само у складу са Законом о заштити личних података ("Службени гласник БиХ", број 32/01). Све остале информације су јавне и доступне.
Имајући у виду овлашћења омбудсмана која проистичу из члана 16. Закона о министарским, владиним и другим именовањима Републике Српске, везано за приговоре на коначна именовања ("Службени гласник РС", број 25/03),
постоји потреба сталног увида у поднесена документа, те из тог разлога документа приложена уз пријаве на конкурс неће се враћати кандидатима.

8. РОК И МЈЕСТО ПОДНОШЕЊА ПРИЈАВА
Рок за подношење пријава је 14 дана од дана објављивања конкурса у "Службеном гласнику Републике Српске".
Неблаговремене и непотпуне пријаве неће се узети у разматрање.
Пријаве се могу доставити лично или путем поште на адресу:
Министарство саобраћаја и веза, Комисија за избор и именовање члана Надзорног одбора ЈП "Аутопутеви Републике Српске", Трг Републике Српске бр.1 Бањалука са назнаком: "За јавни конкурс за избор члана Надзорног одбора ЈП "Аутопутеви Републике Српске" - не отварати.

9. ОБЈАВЉИВАЊЕ КОНКУРСА
Јавни конкурс биће објављен у дневном листу "Глас Српске" и у "Службеном гласнику Републике Српске".

Број: 13.2/052-373/14
Датум: 25.2.2014. год

МИНИСТАР
Недељко Чубриловић

REKAL

„REKAL" d.o.o. Banjaluka, preduzeće za proizvodnju i distribuciju hemijskih sredstava za profesionalnu upotrebu, prema licenci švedske kompanije REKAL, raspisuje:

OGLAS

za prijem u radni odnos

I - Radno mjesto: komercijalista – posrednik u prodaji

II - Mjesto rada:

Banjaluka	1 izvršilac
Bjeljina, Brčko,	1 izvršilac
Kanton Sarajevo	1 izvršilac
Kanton Tuzla	1 izvršilac
Hercegovačko-neretvljanski kanton	1 izvršilac
Unsko-sanski kanton	1 izvršilac

III – Kriterijumi:

a) Opšti uslovi za izbor su:
1. da su državljani BiH,
2. da su stariji od 18 godina,
3. da imaju opštu zdravstvenu sposobnost,
4. da nisu osuđivani za krivična djela,
5. da se protiv njih ne vodi krivični postupak,

b) Posebni uslovi su:
1. da imaju VSS/VŠ/SSS - prednost će imati kandidati hemijsko-tehnološke struke,
2. da imaju položen vozački ispit „B" kategorije,
3. da poznaju rad na računaru,
4. da su komunikativni

IV - Potrebna dokumentacija:

Uz prijavu na oglas, sa adresom prebivališta i brojem telefona, kandidati su dužni dostaviti kopije o ispunjavanju opštih i posebnih uslova:
1. kopija diplome,
2. kopija lične karte,
3. kopija vozačke dozvole,
4. kratka biografija – CV

Sa svim kandidatima koji ispunjavaju uslove oglasa i uđu u uži izbor obaviće se intervju, o čemu će kandidati biti blagovremeno obaviješteni.

V - Rok za podnošenje prijave:

Rok za podnošenje prijava je 10 dana od dana objavljivanja.
Prijave se mogu dostaviti poštom ili lično na adresu:
REKAL d.o.o ulica Slobodana Kusturića broj 11, 78 000 Banjaluka

Direktor:
Dragan Stokuća

ЛУТРИЈА Републике Српске

КОНАЧНИ ИЗВЈЕШТАЈ о резултатима игре на срећу

ТВ БИНГО ONLINE, коло **5** дана **21.02.2014**

ТВ БИНГО		БИНГО ЛОЗ
7,574.00	КОНАЧНА УПЛАТА *(КМ)* :	2,630.00
4,544.40	ФОНД ДОБИТАКА (60% уплате):	1,578.00

ИЗВЈЕШТАЈ О БРОЈУ, ИЗНОСИМА И ФОНДОВИМА ДОБИТАКА

Врста добитка	*Број добитака*	*ИЗНОСИ ДОБИТАКА (КМ)*	*Врста добитка*	*Број*	*ИЗНОСИ ДОБИТАКА (КМ)*
БИНГО 37+	*2*	1,000.00	Шестица	*0*	0.00
10 ПОГОДАКА	*3*	143.08	Петица	*0*	0.00
14 ПОГОДАКА	*36*	11.92	Четворка	*1*	500.00
5 ПОГОДАКА	*328*	3.93	Тројка	*2*	50.00
ЗАМЈЕНА	*126*	2.00	Двојка	*27*	5.00
			Јединица	*214*	2.00

Пренесени фонд за доб. БИНГО у сљедеће коло:	71,493.62	*Пренесени фонд за доб. "6" у сљедеће коло:*	110,322.08

Рок за исплату добитака за коло број *5* је *29.04.2014*

Трезорска комисија Л.Р.С.

ЛУТРИЈА Републике Српске

КОНАЧАН ИЗВЈЕШТАЈ о резултатима игре на срећу

коло **6** дана **21.02.2014**

ТВ БИНГО ДЕВЕТКА,СУПЕРЦЕКПОТ БИНГО-ЛОЗ

КОНАЧНА УПЛАТА за коло игре *(КМ)* :	789.00	349.00	249.00
ФОНД ДОБИТАКА за к.(60% уплате):	473.40	209.40	149.40

ИЗВЈЕШТАЈ О БРОЈУ, ИЗНОСИМА И ФОНДОВИМА ДОБИТАКА

БИНГО ДЕВЕТКА			СУПЕРЦЕКПОТ додатак		БИНГО-ЛОЗ		
Врста добитка	*Број добитака*	*ИЗНОСИ ДОБИТАКА (КМ)*	*Број добитака*	*ИЗНОСИ ДОБИТАКА (КМ)*	*Врста добитка*	*Број добитака*	*ИЗНОСИ ДОБИТАКА*
ДЕВЕТКА	*0*	0.00	*0*	0.00	ПЕТ (5)	*0*	0.00
ШЕСТИЦА	*0*	100.00	*0*	100.00	ЧЕТИРИ (4)	*0*	500.00
НУЛА	*21*	4.00	*8*	4.00	ТРИ (3)	*1*	50.00
ТРОЈКА	*60*	2.00	*19*	2.00	ДВА (2)	*6*	5.00
					ЈЕДАН (1)	*49*	0.50

ФОНД :	ГАРАНТОВАНИ У КОЛУ	ПРЕНОС У СЉ.КОЛО
ДЕВЕТКА	10,000.00	7,937.04
СУПЕРЦЕКПОТ	10,000.00	4,778.20
БИНГО ЛОЗ ПЕТ	5,000.00	2,199.20
РЕЗЕРВНИ ФОНД	25,000.00	26,582.56

Рок за исплату добитака за коло *6* је *29.04.2014*

Трезорска комисија Л.Р.С.

РЕГУЛАТОРНА КОМИСИЈА ЗА ЕНЕРГЕТИКУ РЕПУБЛИКЕ СРПСКЕ ТРЕБИЊЕ

REGULATORNA KOMISIJA ZA ENERGETIKU REPUBLIKE SRPSKE TREBINJE

Број: 01-19-6/14
Датум: 27.2.2014. године

На основу одредбе члана 17. Правилника о издавању сертификата за производно постројење које производи електричну енергију из обновљивих извора енергије или у ефикасној когенерацији ("Службени гласник Републике Српске", број 112/13), Регулаторна комисија за енергетику Републике Српске

ОБАВЈЕШТАВА ЈАВНОСТ

о поднесеном
Захтјеву за издавање сертификата за производно постројење које користи обновљиви извор енергије за Малу хидроелектрану "Велика Јасеница"

"МЕГА ЕЛЕКТРИК" Привредно друштво за производњу електричне енергије а.д. Бањалука поднијело је дана 22.1.2014. године Регулаторној комисији за енергетику Републике Српске Требиње (у даљем тексту: Регулаторна комисија) Захтјев за издавање сертификата за производно постројење које користи обновљиви извор енергије за Малу хидроелектрану "Велика Јасеница", Општина Теслић.

У поступку обраде захтјева и приложене документације, као и допуне захтјева тражене од стране Регулаторне комисије, утврђено је да је захтјев комплетан и да садржи:

• попуњен оригинални образац Захтјева за издавање сертификата за производно постројење које користи обновљиви извор енергије (ОБ.04.22) и
• изјаве и доказе који потврђују наводе из поднесеног захтјева.

Статус умјешача у поступку издавања сертификата за производно постројење Мала хидроелектрана "Велика Јасеница", Регулаторна комисија може одобрити правном и физичком лицу које, у свом захтјеву, образложи да има посебан (властити, директан) интерес да учествује у поступку и да располаже подацима, чињеницама или доказима од значаја за одлучивање о захтјеву за издавање сертификата.

Заинтересована лица могу добити информације и остварити увид у поједине документе из наведеног захтјева у просторијама Регулаторне комисије, те доставити коментаре, у писаној форми, на поднесени захтјев који је објављен на интернет страници Регулаторне комисије www.reers.ba.

Коментари на поднесени захтјев, као и захтјев за стицање статуса умјешача у поступку достављају се најкасније до 6.3.2014. године на адресу: Регулаторна комисија за енергетику Републике Српске Требиње, Улица Српска број 2, 89101 Требиње, факсом на број: 059/272-430 или на електронску адресу: regulator@reers.ba. Коментари у писаној форми морају бити потписани, у противном Регулаторна комисија није обавезна да их разматра.

Предсједник
Миленко Чокорило

РЕГУЛАТОРНА КОМИСИЈА ЗА ЕНЕРГЕТИКУ РЕПУБЛИКЕ СРПСКЕ ТРЕБИЊЕ

REGULATORNA KOMISIJA ZA ENERGETIKU REPUBLIKE SRPSKE TREBINJE

Број: 01-632-7/13
Датум: 27.2.2014. године

На основу одредби члана 9. Правилника о јавним расправама и рјешавању спорова и жалби ("Службени гласник Републике Српске", број 70/10) и члана 17. став 7. Правилника о издавању дозвола ("Службени гласник Републике Српске", број 39/10 и 65/13), Регулаторна комисија за енергетику Републике Српске издаје сљедеће:

ОБАВЈЕШТЕЊЕ ЗА ЈАВНОСТ

Регулаторна комисија за енергетику Републике Српске (у даљем тексту: Регулаторна комисија) је на 79. редовној сједници одржаној 26.2.2014. године у Требињу утврдила Нацрт дозволе за изградњу Мале хидроелектране Дуб и Нацрт дозволе за изградњу Мале хидроелектране Устипрача на ријеци Прачи по захтјевима подносиоца "ХИДРОИНВЕСТ" д.о.о. Рогатица.

У поступку јавног разматрања Нацрта ових дозвола, Регулаторна комисија ће одржати опште расправе у Рогатици, дана 11.3.2014. године, у просторијама Скупштине општине Рогатица, улица Српске слоге 93 са почетком у 11 и 12 часова.

Нацрти дозвола стављени су на располагање јавности у просторијама Регулаторне комисије, на огласној табли, и интернет страници Регулаторне комисије: "www.reers.ba". Опште расправе су отворене за присуство јавности и активно учешће заинтересованих лица, с циљем прибављања коментара на Нацрте дозвола, непосредно на самим расправама.

Заинтересована лица могу доставити коментаре на Нацрте дозвола, у писаној форми, на адресу Регулаторне комисије или на самим расправама. Коментари у писаној форми морају бити потписани, у противном Регулаторна комисија није обавезна да их разматра.

Статус умјешача у поступку издавања дозвола Регулаторна комисија може одобрити правном или физичком лицу које поднесе захтјев за стицање статуса умјешача у писаној форми. Лице које жели стећи статус умјешача у поступку издавања дозвола треба да докаже да има посебан (властити, директан) интерес у поступку и да располаже подацима, чињеницама или доказима од значаја за одлучивање о захтјевима за издавање дозвола.

Коментари на Нацрте дозвола у писаној форми и захтјеви за стицање статуса умјешача могу се доставити, путем поште, на адресу: Регулаторна комисија за енергетику Републике Српске, улица Српска број 2, 89101 Требиње, факсом на број 059-272-430 или на електронску адресу: "regulator@reers.ba", најкасније до 13.3.2014. године.

Предсједник
Миленко Чокорило

РЕПУБЛИКА СРПСКА
ГРАД ДОБОЈ
ГРАДОНАЧЕЛНИК
ДОБОЈ

Број: 02-022-225/14
Добој, 27.2.2014. год.

На основу члана 4. Одлуке о поступку, условима и начину давања у закуп и привремено коришћење земљишта, јавних површина, пословних простора и гаража ("Сл. гласник општине Добој", број 6/08, 2/10 и 7/10) и члана 56. Статута града Добој ("Сл. гласник града Добој", број 9/12), градоначелник града Добоја, о б ј а в љ у ј е

ОГЛАС

за давање у закуп пословних простора
путем усменог јавног надметања

I Предмет закупа:

а) пословни простори у Добоју и то:

1. ул. Светог Саве бр.6/4, површине 27,00 м², изграђен на к.ч.бр. 5685/1, К.О. Добој, I зона,
2. ул. Светог Саве бр.6/9, површине 36,00 м², изграђен на к.ч.бр. 5685/1, К.О. Добој, I зона,
3. ул. Светог Саве бр.6/10, површине 35,30 м², изграђен на к.ч.бр. 5685/1, К.О. Добој, I зона,
4. ул. Немањина бр.16 А, површине 12,84 м², изграђен на к.ч.бр. 5662, КО Добој, I зона,
5. ул. Немањина бр. 24 А, површине 90,63 м², изграђен на к.ч.бр. 5663, К.О. Добој, I зона,
6. ул. Немањина бр. 46, површине 102,35 м², изграђен на к.ч.бр.5663, К.О. Добој, I зона,
7. ул. Немањина бр. 46 А, површине 50,35 м², изграђен на к.ч.бр. 5663, К.О. Добој, I зона,
8. ул. Немањина бр. 48 А, површине 48,11 м², изграђен на к.ч.бр. 5663, К.О. Добој, I зона,
9. ул. Југ Богдана бр.57 Б, површине 57,00 м², изграђен на к.ч.бр. 5698/2, К.О. Добој, I зона,
10. ул. Николе Тесле бр. 51, површине 22,51 м², изграђен на к.ч.бр. 7622/1, К.О. Добој, I зона,
11. ул. Николе Тесле бр. 61, површине 29,91 м², изграђен на к.ч.бр. 7622/1, К.О. Добој, I зона,
12. ул. Николе Тесле бр. 63, површине 157,65 м², изграђен на к.ч.бр. 7622/1, К.О. Добој, I зона,
13. ул. Краља Александра бр. 96, површине 74,00 м², изграђен на к.ч.бр. 4975, К.О. Добој, I зона,
14. ул. Краља Александра бр. 102, површине 49,44 м², изграђен на к.ч.бр. 4975, К.О. Добој, I зона,
15. ул. Краља Александра бр. 179, површине 18,50 м², изграђен на к.ч.бр. 4274/1, К.О. Добој, I зона,
16. ул. Краља Александра бр. 181, површине 37,00 м², изграђен на к.ч.бр. 4274/1, К.О. Добој, I зона,
17. ул. Цара Душана бр. 81, површине 57,32 м², изграђен на к.ч.бр. 5698/1, К.О. Добој I зона,
18. ул. Војводе Мишића 5А, површине 65,18 м², изграђен на к.ч. бр. 4974/2, К.О. Добој, I зона,

Начин давања у закуп

Некретнине које су предмет лицитације даће се у закуп путем усменог јавног надметања након чега ће се са најповољнијим понуђачем закључити уговор о закупу.
Некретнине се дају у закуп у виђеном стању те закупци немају право на признавање било каквих трошкова на име улагања.
Уговор се закључује након поднијетог захтјева закупца на неодређено вријеме односно до продаје пословног простора, уколико закупац буде уредно измиривао своје обавезе по основу закупа.

III Почетна цијена:

Почетна лицитациона цијена за пословне просторе износи:

- 10,00 КМ по 1 м², умањено за 50 % за подрумске просторије,

односно почетна цијена закупа износи:

- за пословни простор под редним бројем 1. - 270,00 КМ,
- за пословни простор под редним бројем 2. - 360,00 КМ,
- за пословни простор под редним бројем 3. - 353,00 КМ,
- за пословни простор под редним бројем 4. - 128,40 КМ,
- за пословни простор под редним бројем 5. - 906,30 КМ,
- за пословни простор под редним бројем 6. - 1.023,50 КМ,
- за пословни простор под редним бројем 7. - 503,50 КМ,
- за пословни простор под редним бројем 8. - 481,10 КМ,
- за пословни простор под редним бројем 9. - 570,00 КМ,
- за пословни простор под редним бројем 10. - 225,10 КМ,
- за пословни простор под редним бројем 11. - 299,10 КМ,
- за пословни простор под редним бројем 12. – 1.576,50 КМ,
- за пословни простор под редним бројем 13. - 740,00 КМ,
- за пословни простор под редним бројем 14. - 494,40 КМ,
- за пословни простор под редним бројем 15. - 185,00 КМ,
- за пословни простор под редним бројем 16. - 370,00 КМ,
- за пословни простор под редним бројем 17. - 573,20 КМ,
- за пословни простор под редним бројем 18. - 651,80 КМ,

Поред излицитираног износа закупнине закупац је у обавези да плаћа порез на додату вриједност, комуналну накнаду те трошкове одржавања заједничких дијелова зграде.

IV Висина кауције:

Висина кауције за учешће на лицитацији по свакој пријави износи:

- 50,00 КМ за пословне просторе под редним бројем 1, 2, 3, 4, 7, 8, 10, 11, 14, 15, 16.
- 57,00 КМ за пословне просторе под редним бројем 9. и 17.
- 65,00 КМ за пословни простор под редним бројем 18.
- 74,00 КМ за пословни простор под редним бројем 13.
- 90,00 КМ за пословни простор под редним бројем 5.
- 102,00 КМ за пословни простор под редним бројем 6.
- 157,00 КМ за пословни простор под редним бројем 12.

Одабраним понуђачима кауција ће бити урачуната у износ закупнине, а понуђачима који понуде нижи износ на име закупнине од највишег понуђеног износа кауција ће бити враћена.
Кауција на име учешћа уплаћује се на благајни у згради административне службе града Добој (II спрат, соба број 55).

V Начин и услови плаћања закупнине

Закупац закупнину плаћа до 20-ог у мјесецу за текући мјесец жирално по испостављеној фактури.

VI Вријеме и начин предаје у посјед

Некретнине ће се предати у посјед закупца у року од 15 дана по окончању поступка лицитације.
Уколико по истеку рока од 15 дана након одржане лицитације не буде поднијет захтјев за закључење уговора лицитација се понавља.

VII Рок за пријаву

Пријаве за учешће на лицитацији са доказом о уплати кауције се подносе у року од 15 дана од дана објављивања путем поште или предајом на писарници (шалтер сала, шалтер број 2) на адресу: Град Добој, ул. Хиландарска бр.1 и то у затвореним ковертама са назнаком "Пријава на јавну лицитацију за давање у закуп пословног простора" - не отварај, уз назнаку на који простор се односи пријава.
Понуђач у пријави поред назнаке простора за који подноси пријаву мора навести свој назив (односно име и презиме за физичка лица), адресу и број телефона те ЈИБ или ИБ (односно јединствени матични број и број личне карте за физичка лица).

VIII Вријеме и начин разгледања некретнине:

Пословни простори се могу разгледати сваког радног дана у времену од 11 до 13 часова у присуству радника ЈП "Дирекција за изградњу и развој града" Добој.

IX Услови за разматрање понуда:

Да би се пријаве могле разматрати по расписаној другој поновљеној лицитацији потребно је да за сваки пословни простор пристигну најмање двије пријаве са приложеним доказом о уплати кауције на име учешћа.
Непотпуне и неблаговремене пријаве неће се разматрати.

X Вријеме лицитације

Јавна лицитација ће се обавити дана 17.3.2014. године са почетком у 13 часова у просторијама зграде административне службе града Добоја, сала број 28, I спрат од стране Комисије именоване рјешењем градоначелника града Добој

ГРАДОНАЧЕЛНИК
Обрен Петровић

ИЗДАЈЕМО
СКЛАДИШНИ ПРОСТОР
125 м²
Ул. Скендера Куленовића 93
Телефон: 051/231-077

ИЗДАЈЕМО
ПОСЛОВНИ ПРОСТОР
у центру града од 1.000 m² погодан за складиште или производњу
● УТОВАРНА РАМПА
● ТЕРЕТНИ ЛИФТ
● ПОРТИРСКА СЛУЖБА
● ВИДЕО-НАДЗОР
И КАНЦЕЛАРИЈСКИ ПРОСТОР 45 m²
051/231-077 Звати од 8 до 16 часова

ПРОДАЈЕМ
ПОСЛОВНИ ПРОСТОР
75 m² у Бањалуци,
Пословни центар Јеврејска.
ПОВОЉНО!
Телефон: 065/620 - 717

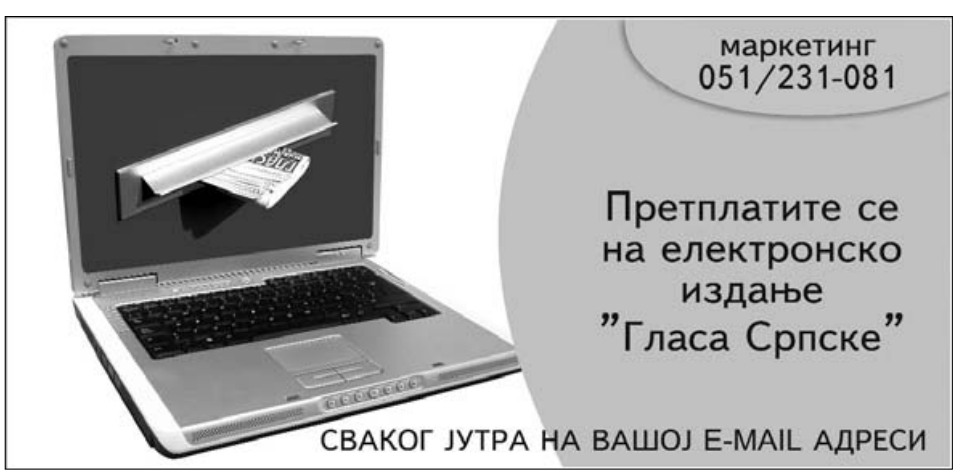

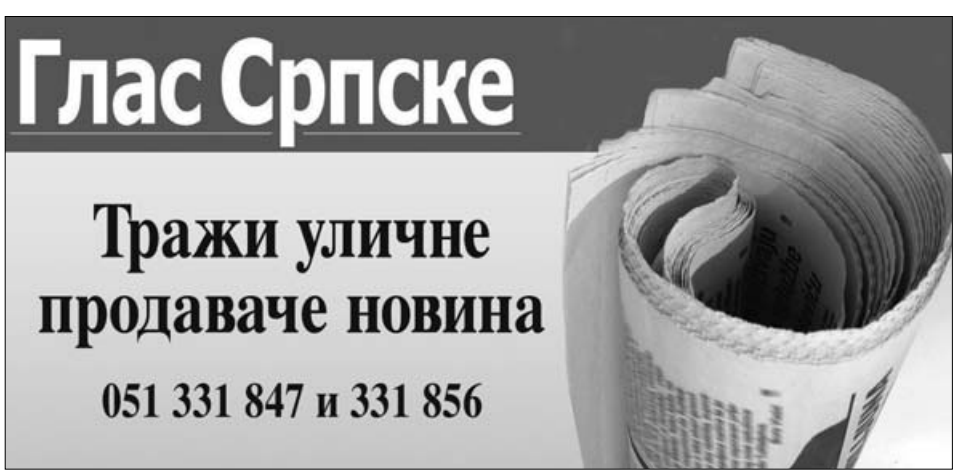

"ТЕРМО НОВА" ДОО УГЉЕВИК
УГЉЕВИК
Број: 273/14
Дана: 27.2.2014. године

Жиро рачун НОВА БАНКА АД Бањалука број: 555-001-00542605-08 ЈИБ: 4403495020004
Матични број: 11096247
ПДВ: 403495020004

На основу Одлуке о расписивању Огласа за прикупљање понуда за продају секундарних сировина број:264/14 од 25.2.2014. године "Термо Нова" ДОО Угљевик, објављује:

ОГЛАС
за продају секундарних сировина

1. ПРЕДМЕТ ПРОДАЈЕ

ЛОТ 1

Редни број	Предмет продаје	Почетна цијена без ПДВ-а у КМ	Понуђена цијена без ПДВ-а у КМ
1.	Отпадно жељезо	420,00	
2.	Отпадно жељезо	420,00	
3.	Отпадни бакар	8.200,00	
4.	Телефонски кабал	2.100,00	
5.	Ел. кабал са 50% Cu	4.100,00	
6.	Отпадни алуминијум	2.200,00	

Предметну продају чине: wabko 120 d/l, улт 220/2, багер рх 75/6, багер рх 75/4, фаун к 100/14, wabko 120/3, топл. котао "вулкан супер", отпадно жељезо свих врста и димензија, багер екг 8м, хидр. багер рх 120, дампер фаун к100, грејдер цат 16, цистерна мерцедес 1213/2, лада нива 1212 (510-Т-062), лада нива 1212 (љубичаста), там 80 Т 50, покретна радионица ФАП 1414, компресор. агрегат 28 МХ 200, уређај за одпрашивање, ситроен - санитет С-25, телеф. кабал, лимени ормари, лимене каналице, ел. каблови са учешћем бакра до 50 %, отпадни алуминијум, струг универзални, отпадно жељезо свих врста и димензија, отпадне жељезне шине, отпадно жељезо из 2012. године, дизалица WEGA, дизалица Монорој, отпадно жељезо из 2013. године и отпадни бакар.

1.1 Услови за учешће у поступку продаје
а) уплата јамства - кауције у износу од 10% вриједности понуде.
Жиро рачун НОВА БАНКА АД Бањалука број: 555-001-00542605-08.
б) Понуђач треба да прихвати опцију понуде 60 календарских дана од дана отварања понуда,
в) Понуђач треба да буде регистрован у судским и трговинским регистрима за откуп и продају секундарних сировина,
г) Понуђач је обавезан прихватити рок извршења посла - одвоза секундарних сировина: до 60 (шездесет) календарских дана од дана обостраног потписивања уговора,
д) Понуђач мора имати на располагању одговарајућа средства извршење уговора и то:
- камион или багер са: грејефером, хидрауличним маказама и магнетом.
ђ) Понуђач је обавезан најкасније на дан потписивања Уговора доставити безусловну банкарску гаранцију на 10% вриједности Уговора на име гаранције за добро извршење посла која мора вриједјети 30 дана дуже од рока за реализацију уговора.

1.2 Докази за учешће у поступку продаје
а) Јемство у износу од 10% од вриједности понуде.
Жиро рачун НОВА БАНКА АД Бањалука број: 555-001-00542605-08
б) Овјерена и потписана изјава о прихватању опције понуде,
в) Оригинал или овјерена копија рјешења о упису у судски регистар,
г) Изјава понуђача којом се прихвата рок извршења посла - одвоза секундарних сировина: до 60 (шездесет) календарских дана од дана обостраног потписивања уговора,
д) Изјава понуђача да има на располагању одговарајућа средства рада за ефикасно извршење уговора и то:
- камион или багер са: грејефером, хидрауличним маказама и магнетом.
ђ) Изјава понуђача да ће уколико му буде додијељен уговор доставити безусловну банкарску гаранцију на 10% вриједности Уговора на име гаранције за добро извршење посла.

Напомена: Купац ће продавцу најкасније на дан потписивања уговора, на име обезбјеђења уредног извршења обавеза из Уговора, предати безусловну банкарску гаранцију банке на износ од 10% од укупне уговорене вриједности, која је неопозива, безусловна, без права на приговор и наплатива на први позив, са роком важности: 30 дана дуже од рока за реализацију уговора.
Гаранција покрива накнаду штете и трошкове које Продавац може имати у случају да Купац прекрши уговорне обавезе, или не изврши уговор у цјелости.
Покриће из банкарске гаранције не ослобађа купца одговорности све до намирења стварне штете.
У случају да реализација уговора траје дуже од рока утврђеног уговором, односно истека гаранције, купац је дужан да продужи банкарску гаранцију.
Уговорне стране су сагласне да ће у случају кршења овог уговора, Продавац писмено обавијестити Купца и позвати га да поступи по уговору, у року који не може бити дужи од 15 дана.
Уколико купац не поступи по уговору сходно обавјештењу Продавца, Продавац ће поднијети захтјев за протест гаранције, а сходно одредбама закона о облигационим односима.
Уколико не наступи нити један случај који би захтијевао реализацију гаранције за добро извршење посла Продавац ће извршити поврат исте на захтјев Купца у року од 10 дана од подношења захтјева.

3. НАЧИН ПРОДАЈЕ
Продаја напријед наведених основних средстава и склопова извршиће се прикупљањем затворених писмених понуда. Предмети продаје се преузимају у цјелости, без обзира на могућа одступања у тежини (у плусу или минусу) у односу на процјену, а према утврђеној цијени по тони.
Испорука и вагање за свако основно средство вршиће се појединачно и као такво биће записнички констатовано.

4. САДРЖАЈ ПОНУДЕ
Понуда треба да садржи: назив, тачну адресу купца, број телефона, факс или e-mail и доказе о испуњености услова из тачке 2. Огласа, као и понуђену цијену за предмет продаје.

5. УСЛОВИ ПЛАЋАЊА И НАЧИН ПРЕУЗИМАЊА
Услови плаћања: Авансно.
Са изабраним понуђачима ће се закључити уговор којим ће се прецизније дефинисати права и обавезе.
Уплаћени депозит код изабраних купаца ће имати третман дијела авансне уплате, а купцима који нису закључили уговор уплаћени депозит на име гаранције ће се вратити у року од 15 (петнаест) дана од достављања одлуке о избору. У случају да понуђач којем је уговор додијељен, одустане од закључења уговора, продавац ће задржати цјелокупан уплаћени износ депозита.
Предмет продаје се преузима по виђењу и без накнадних рекламација.

6. ДОСТАВА ПОНУДА
Сви заинтересовани понуђачи могу доставити понуду у затвореној коверти са назнаком "ПОНУДА ЗА ПРОДАЈУ ОТПАДА" "НЕ ОТВАРАЈ" на адресу Карађорђева 2, 76330 Угљевик. **Рок за достављање понуда је 14.3.2014. године до 10 часова.**
Непотпуне и неблаговремене понуде се неће разматрати.

7. ОТВАРАЊЕ ПОНУДА
Отварање понуда ће се извршити комисијски и јавно уз могућност присуства представника купаца дана **14.3.2014. године у 12 часова** у просторијама "ТЕРМО НОВА" ДОО УГЉЕВИК, ул. Карађорђева 2, 76 330 Угљевик, канцеларија број: 1.

8. ОСТАЛЕ ОДРЕДБЕ
Издвајање и одвоз предмета продаје ће се вршити у складу са условима из огласа и уговора о продаји.
Све неопходне информације везане за поступак продаје могу се добити путем телефона: 055/771-041.

ВД ДИРЕКТОРА
Симо Поповић, дипл. ецц

ДНЕВНИ ЛИСТ РЕПУБЛИКЕ СРПСКЕ
Глас Српске
БАЊА ЛУКА
www.glassrpske.com
маркетинг
051/231-081
marketing@glassrpske.com
oglasi@glassrpske.com

КУПОН
за БЕСПЛАТНЕ мале огласе Глас
МОЖЕТЕ ПРЕДАТИ НА СВИМ КИОСЦИМА
Minutica ... na svakom koštu
или путем поште на адресу: "Глас Српске" АД,Скендера Куленовића 93, Бањалука (за више информација обратите се на тел. 051/231-085)
Текст:
.....
.....
.....
Телефон: .....

АД ФАБРИКА ДУВАНА БАЊАЛУКА
КРАЉА ПЕТРА I КАРАЂОРЂЕВИЋА 82
БАЊАЛУКА

ОГЛАС
ЗА ПРИЈЕМ РАДНИКА

- Продавац/продавачица у киоску на подручју града Бањалука

Главне одговорности:
- Добро познавање асортимана у киоску,
- Активна продаја,
- Одржавање високог нивоа услуге,
- Рад са фискалном касом и новцем,
- Вођење трговачке књиге,
- Држање киоска чистим и уредним,
- Одговорност регионалном менаџеру

Потребни услови:
- Претходно искуство на сличним позицијама има предност,
- Коректан однос са купцима,
- Способност за преузимање личне одговорности
- Мотивација, лојалност и ангажман
- Познавање енглеског (почетно) има предност
- Позиција је погодна за студенте

Ако вам се наша понуда чини интересантна, молимо Вас да нам пошаљете свој CV на сљедећи e-mail K.kostadinov@tabak.bg ili posao@fdbl.ba
Контактирани ће бити само кандидати који уђу у ужи избор.

In memoriame и мале огласе
за Глас Српске и NEZAVISNE NOVINE
можете предати на новој локацији
у улици Краља Петра I Карађорђевића
(Занатски центар Ханиште)

Навршава се 40 тужних дана
од када смо остали без нашег вољеног

БРАНА (Мирка) АНЂИЋА

1950 - 2014.

У суботу, 1.3.2014. године у 11.30 часова на градском гробљу Баре - Пале, одржаћемо четрдесетодневни помен.
Позивамо родбину, пријатеље и комшије да нам се придруже.
Његови најмилији: Невенка, Радмила, Милан, Горан, Славица, Тања, Драгана, Милош, Дејан, Јелена, Хелена и Јања

06248 Б-5 ИП

Дана 3.3.2014. године навршава се тужна година дана
од смрти нашег драгог супруга, оца, дједа и пунца

МИЛАНА - МИЛЕ (Петра) ПЕТРОВИЋА

У недјељу, 2.3.2014. године, у 11 часова посјетићемо његову вјечну кућу на гробљу Брестовчина, Градишка.
Дани пролазе, а туга и празнина је све већа и већа.
Твоја доброта, љубав и брига за све нас неће никада бити заборављени.
Вјечно ћеш живјети у нама.
Супруга Нада, кћерке Наташа и Милана, унучад Филип, Стефан, Исидора и Ивана, зетови Мирослав и Недељко 40374 Б-2 Г

Дана 7.3.2014. године навршава се 40 тужних дана
од смрти мога драгог супруга, стрица, ујака и тетка

АЛЕКСАНДРА ЧЕКЕРЕВЦА

У суботу, 1.3.2014. године, одржаће се помен у 10.30 часова у Ребровачкој цркви, а у 11 часова посјетићемо његову вјечну кућу на Градском гробљу у Бањалуци, положити цвијеће и запалити свијеће. Позивамо родбину, пријатеље и комшије да нам се придруже.
С љубављу и поштовањем твоји најмилији: супруга Аземира и остала родбина 40433 Б-2 Г

---

1. марта 2014. године
навршава се четрдесет
тешких тужних дана
откако нас је напустио
наш драги, мили и племенити

КОСТА ЂЕКАНОВИЋ

Тога дана одржаће се
парастос у цркви Христа Спаситеља
у 11 часова.
Супруга Радмила
и породице Ђурашиновић и Костић

40424 Б-1 Г

Тужно сјећање на вољену супругу, мајку и баку

ГРОЗДУ ПУШКАР

3.3.2012 - 3.3.2014.

Супруг Сафет, кћерке Мелина и Сања, унуци Дамјан и Лука и зетови Даниел и Марко

40409 А-8 Г

Навршава се седам тужних дана како је престало да куца
велико и племенито срце наше драге

БОСЕ (рођ. Ступар) ВУРДЕЉА

У суботу, 1.3.2014. године, у 11 часова посјетићемо њену вјечну кућу на Градском гробљу у Бањалуци и запалити свијеће.
Ожалошћени: супруг Душан, браћа са породицама, сестра са породицом и пасторак Планинко са породицом 40436 А-8 Г

Дана 3.3.2014. године навршава се тужна година
од смрти наше вољене

ОЛГЕ (рођ. Тисов) КУНАИЦА

У суботу, 1.3.2014. године, у 11 часова посјетићемо њену вјечну кућу на Градском гробљу у Бањалуци.
Позивамо родбину и пријатеље да нам се придруже.
С тугом и љубављу.
Ожалошћена породица 40425 А-8 Г

Сјећање
на радног колегу

МИЛУ ЂУКИЋА

28.2.2012 - 28.2.2014.

ЈП "ДЕП-ОТ"
Регионална депонија
Бањалука

40439 А-5 Г

Дана 1.3.2014. године
навршава се четрдесет
тужних дана
од смрти нашег драгог

ДУШАНА ТАЛИЋА

Тога дана у 11 часова посјетићемо његову вјечну кућу на гробљу у Талићима - Пискавица, положити цвијеће и запалити свијеће.
Позивамо родбину, пријатеље и комшије да нам се придруже.
Ожалошћени: супруга Добрила, синови Слободан и Зоран са породицама
40432 А-5 Г

Тужно сјећање
на брата

БРАЦУ

Хвала ти за љубав и доброту коју си несебично давао.
Сестра Сека са породицом
40415 А-3 Г

Тужно сјећање
на ујака

БРАЦУ

Наташа са породицом

40416 А-3 Г

Стриче,

МАРИНКО НИШИЋ

Нека ти је вјечна слава и хвала, почивај у миру.
Маринко, Млађо и Сњежана са породицама
40420 А-3 М

Дана 2.3.2014. године навршава се шест тужних мјесеци
од смрти нашег драгог

НЕДЕЉКА (Ристе) БОГДАНИЋА

Вријеме не доноси заборав, већ оставља тужну истину да ниси више са нама. С поносом и поштовањем те се сјећамо, с љубављу спомињемо и вјечно те чувамо у нашим срцима.
Твоја породица и пријатељи
Дана 1.3.2014. године, у знак сјећања на драгог нам Недељка, у 13 часова посјетићемо његово вјечно почивалиште на гробљу Влаково, Сарајево.
201 Б-2 Љ

Посљедњи поздрав нашој драгој

ЗОРИЦИ

Колектив Дјечијег позоришта Републике Српске

Б-2 Ф

Дана 8.3.2014. године навршава се 40 дана
од прерано смрти наше драге

ЈАДРАНКЕ (рођ. Гаврановић) ЂУКИЋ

У суботу, 1.3.2014. године, у 11 часова обиљежићемо парастос у Храму Христа Спаситеља.
Ожалошћена породица 40445 А-8 Г

In memoriam
Мојој драгој куми

ЈАЦИ

С љубављу, кума Гога

40446 А-5 Г

Дана 28.2.2014. године
навршава се седам година
од смрти нашег драгог

НЕДЕЉКА ГРУЈИЋА

Кћерка Дијана са
породицом

40401 А-5 Г

Дана 11.3.2014. године
навршава се тужна година
од смрти нашег драгог

НЕЂЕ МИЈИЋА

У суботу, 1.3.2014. године, у 10 часова на гробљу у Јагарама посјетићемо његову вјечну кућу, положити цвијеће и запалити свијеће. Позивамо родбину, пријатеље и комшије да нам се придруже.
Ожалошћени: супруга Љиљана, син Дејан, снаха Николина и унука Хелена
40447 А-5 Г

Тужно сјећање
на драгог брата

НЕЂУ МИЈИЋА

Брат Драго са породицом

40426 А-3 Г

Тужно сјећање
на драгог брата

НЕЂУ МИЈИЋА

Сестра Драгица

40408 А-3 Г

Тужно сјећање
на драгог брата

НЕЂУ МИЈИЋА

Сестра Вида са породицом

40408 А-3 Г

Тужно сјећање на драгу

МАРИЦУ ТРИВУНОВИЋ

од јетрве Невенке са породицом.

А-3 КВ-015808

Поводом године дана од смрти наше драге супруге и мајке

ЂУРЂИЈЕ (Јове) БОЖИЋ

обавјештавамо родбину, комшије и пријатеље да ће парастос бити служен у суботу, 1. марта 2014. године, у 11 часова на гробљу Раскршће, Павловача у Драгочају код Бањалуке.
Ожалошћени: супруг Стево и син Велимир
40407 А-8 Г

Прошло је
шест тужних година
од смрти нашег драгог и
никад прежаљеног

МИЛЕНКА СТАНЕТИЋА

С љубављу и поштовањем.
Супруга Божана, синови Дејан и Зоран, снаха Тања и праунук Данило
40405 А-4 Г

Дана 1.3.2014. године
навршава се
40 тужних дана од смрти

МАРИЦЕ ТРИВУНОВИЋ

Тога дана у 10 часова посјетићемо њену вјечну кућу на гробљу у Бурчи, положити цвијеће и запалити свијеће.
Син Војислав са породицом и кћерка Душана
А-4 КВ-015808

Тужно сјећање
на драгу мајку и баку

МАРИЦУ ТРИВУНОВИЋ

Вољени никада не умиру.
Твој син Војислав, снаха Рада, унучад Радивоје, Биљана и Раденко
А-3 КВ-015808

Тужно сјећање

СЛАВКО ГЛОГОВАЦ

2011 - 2014.

Пуно нам недостајеш.
Твоји најмилији
014672 А-8 Е

Тужно сјећање
на драгу мајку

МАРИЦУ ТРИВУНОВИЋ

Кћерка Душана

А-3 КВ-015808

Тужно сјећање
на драгу мајку

МАРИЦУ ТРИВУНОВИЋ

Вријеме пролази, а туга и бол за тобом и даље су у срцу.
Твој син Војислав и снаха Рада А-3 КВ-015808

Тужно сјећање
на драгу мајку

МАРИЦУ ТРИВУНОВИЋ

Анђели нека те чувају.
Твој син Војислав са породицом А-3 КВ-015808

Тужно сјећање
на драгу баку

МАРИЦУ ТРИВУНОВИЋ

Твој племенити лик и неизмјерну доброту никада нећемо заборавити.
Унучад Радивоје, Биљана и Раденко А-3 КВ-015808

Дана 7.3.2014. године навршава се тужна година
од смрти наше драге

РАДИНКЕ РОДИЋ

У суботу, 1.3.2014. године, у 11 часова посјетићемо њену вјечну кућу на Градском гробљу у Бањалуци.
Ожалошћени: син Зоран, снаха Софија, унука Ана, праунук Василије те остала родбина и пријатељи 40427 А-6 Г

Дана 7.3.2014. године навршава се тужна година
од смрти наше драге

РАДИНКЕ РОДИЋ

У суботу, 1.3.2014. године, у 11 часова посјетићемо њену вјечну кућу на Градском гробљу у Бањалуци.
Ожалошћени: син Горан, снаха Сандра, унук Адам те остала родбина и пријатељи 40427 А-6 Г

маркетинг
051/231-081

Тужним срцем јављамо родбини и пријатељима
да је дана 26.2.2014. године, у 59. години живота,
преминула наша драга

ЉИЉАНА (Милана) РАДЕКА

1956 - 2014.

Сахрана ће се обавити у суботу, 1.3.2014. године, у 13 часова на Градском гробљу у Бањалуци.
Ожалошћени: мајка Милка, супруг Јован, син Мирослав, кћерка Радмила, зет Миле, унука Јована, браћа Томо и Бранко, те остала родбина, комшије и пријатељи 40434 А-8 М

Тужним срцем јављамо родбини, комшијама и пријатељима
да је дана 26. фебруара 2014. године,
у 77. години живота, преминуо наш драги

СРЕТКО (Лазара) АЛЕКСИЋ

Сахрана ће се обавити 28. фебруара на гробљу у Бранешћима (Челинац). Опијело почиње у 13 часова код куће жалости.
Ожалошћени: супруга Јагода, син Богдан, кћери Веселка и Верица, сестре Василија и Данка, снаха Гордана, зетови Младен и Радмил, унучад, праунука и остала многобројна родбина и пријатељи 014797 А-8 ЧН

Дана 1.3.2014. године навршава се четрдесет тужних дана
од смрти нашег драгог

МАНЕ МИРНИЋА

Тога дана у 11.30 часова посјетићемо његову вјечну кућу на гробљу "Свети Пантелија" у Борику, положити цвијеће и запалити свијеће. Позивамо родбину, пријатеље и комшије да нам се придруже.
Вјечно ожалошћени: супруга Гога, син Дамир, кћерка Сања, снаха Славена, зет Петар, унуци Александар и Андреј
40421 А-8 Г

Посљедњи поздрав драгој кћерки

ЉИЉАНИ

од мајке Милке - Миме.

40434 А-6 Г

Посљедњи поздрав драгој мајци

ЉИЉАНИ

од кћерке Радмиле са породицом.

40434 А-6 Г

Посљедњи поздрав драгој

ЉИЉАНИ

од стрине Радојке и Мирјане.

40434 А-3 Г

Посљедњи поздрав драгој

ЉИЉАНИ

од Раде са породицом.

40434 А-3 Г

Посљедњи поздрав драгој

ЉИЉАНИ

од породице Јеличић.

40434 А-3 Г

Посљедњи поздрав драгој

ЉИЉАНИ

од Јелене и Сузане.

40449 А-3 Г

Посљедњи поздрав драгој

ЉИЉАНИ

од Бојана, Маје,Ање и Наташе.

40449 А-3 Г

Посљедњи поздрав драгој

ЉИЉАНИ

од бабе Милице, Гоге и Горана.

40449 А-3 Г

Посљедњи поздрав
драгом оцу

СРЕТКУ

Кћерка Веселка Субић, зет Радмил, унучад Слободан и Слађана
014797 А-3 ЧН

Посљедњи поздрав
драгом оцу

СРЕТКУ

Кћерка Верица Васић, зет Младен, унучад Марина, Александра, Милан и Анђео и праунука Јулија
014797 А-3 ЧН

Посљедњи поздрав драгој мајци

ЉИЉАНИ

од сина Мирослава.

40434 А-6 Г

Посљедњи поздрав драгој сестри

ЉИЉАНИ

од брата Бранка - Мане, снахе Милене и братића Николе.

40434 А-6 Г

Посљедњи поздрав драгој сестри

ЉИЉАНИ

од брата Томе са породицом.

40434 А-6 Г

Дана 1.3.2014. године навршава се четрдесет тужних дана
од смрти наше драге

ВУКИЦЕ ЋЕЛИЋ

Тога дана у 11 часова посјетићемо њену вјечну кућу на гробљу Медљен у Кнежеву, положити цвијеће и запалити свијеће. Позивамо родбину, пријатеље и комшије да нам се придруже.
Ожалошћена породица 40438 А-6 Г

Глас Српске ДНЕВНИ ЛИСТ РЕПУБЛИКЕ СРПСКЕ
БАЊА ЛУКА www.glassrpske.com
служба читуља 051/223-210

Тужно сјећање на драгог супруга

МАНУ МИРНИЋА

У мојим си мислима с љубављу и болом у души, вјечно у мом срцу.
Твоја Гога 40421 А-6 Г

Тужно сјећање на нашег вољеног оца

МАНУ МИРНИЋА

Заувијек си у нашим срцима и мислима.
Твоји: Сања и Дамир са породицама

40421 А-6 Г

Тужно сјећање
на вољеног дједа

МАНУ МИРНИЋА

Његови унуци Александар и Андреј

40421 А-4 Г

Тужно сјећање
на драгог зета

МАНУ

од пунице Божице и шурјака Зорана Милиновића са породицом.

40444 А-4 Г

Тужно сјећање
на драгог

МАНУ МИРНИЋА

Крстан са породицом

40448 А-3 М

Тужно сјећање
на драгог брата

ДУШАНА

Утјехе нема, само велика празнина у срцима оних који те воле.
Сестра Душанка са породицом 40423 А-3 Г

Дана 3.3.2014. године навршава се година дана
од смрти нашег драгог

ДУШАНА ТОДОРИНОВИЋА

У суботу, 1.3.2014. године, у 10.30 часова посјетићемо његову вјечну кућу на гробљу "Свети цар Лазар" у горњем Дракулићу, положити цвијеће и запалити свијеће.
Ожалошћени: супруга, синови, снаха и унуке

40378 А-6 Г

Навршава се 40 тужних дана откако смо остали без наше вољене мајке, баке и прабабе

МИЛЕВЕ ТЕШАНОВИЋ

Отишла си из наших живота али никад из наших мисли и срца. У суботу, 1.3.2014. године у 10.30 часова посјетићемо њену вјечну кућу у Малом Блашку код старе цркве.
Позивамо родбину, пријатеље и комшије да нам се придруже.
Ожалошћена породица 198 А-6 Љ

Тужно сјећање на мајку, свекрву и баку

МИЛЕВУ ТЕШАНОВИЋ

од сина Пере, снахе Вере и унучади Аце и Пеђе.
198 А-3 Љ

Тужно сјећање на драгог оца

БОШКА ТЕШАНОВИЋА
1910-1987.

од сина Пере, снахе Вере и остале породице,
198 А-3 Љ

Дана 1. марта 2014. године навршавају се двије тужне године од смрти нашег драгог

МИРОСЛАВА ЈОВИЧИЋА

Тога дана у 11 часова посјетићемо његову вјечну кућу, положити цвијеће и запалити свијеће. Позивамо родбину, комшије и пријатеље да нам се придруже.
С љубављу и поштовањем,
Супруга Сека, синови Раденко и Милан, снаха Весна и унук Драган 39658 А-6 Г

Лијепе успомене и сјећање на драгог оца

МИРОСЛАВА ЈОВИЧИЋА

Син Раденко, снаха Весна и унук Драган

40391 А-6 Г

Тужно сјећање на драгог брата

ЗОРАНА ЈУРИШИЋА

Драги брате, вољени не умиру док живе они који их воле.
Сестра Зорица са породицом 40440 А-3 Г

Тужно сјећање на драгог брата

ЗОРАНА ЈУРИШИЋА

Док живим ја, живјећеш и ти у мом срцу.
Сестра Нада са породицом
40440 А-3 Г

Тужно сјећање на драгу мајку

ВУКИЦУ ЈАНКОВИЋ

Мила моја мајко.
Ја сам те сакрила у моје срце, ту ти је осмијех увијек на лицу, ту нема мјеста за бол. Ти си мој анђео и не дам ни времену ни даљини да ми те украду. Чувам те и чувећу те заувијек.
Твоје кћерке Миломирка и Тихомирка 40422 А-5 Г

Дана 1.3.2014. године навршава се дванаест година од смрти нашег драгог

ТОМИСЛАВА КОЈИЋА

Тога дана у 11 часова посјетићемо његову вјечну кућу на Новом гробљу у Бањалуци.
Мајка Роза, кћерка Кристина и брат Мирослав

40428 А-5 Г

Дана 6.3.2014. године навршава се четрдесет тужних дана од смрти наше драге

САВКЕ РАДОЊИЋ

У суботу, 1.3.2014. године у 11 часова посјетићемо њену вјечну кућу на гробљу Гаковица у Чесми, положити цвијеће и запалити свијеће.
Позивамо родбину, пријатеље и комшије да нам се придруже.
Ожалошћени: син Раде и кћерка Миља са породицама 40458 А-5 Г

mail: fotosicitulje@gmail.com

Тужно сјећање на драгог брата

НЕЂУ ГРБИЋА

Драги брате, дани пролазе, а туга и бол остају.
Твоја сестра Доста и зет Бране
40441 А-4 Г

Посљедњи поздрав нашој драгој колегиници

РОСИ СУКАРИ
1956-2014.

уз захвалност за све године које смо заједно провели,
Колеге и пријатељи из Јавног фонда за дјечију заштиту Републике Српске
Б-2 Ф

Дана 1.3.2014. године навршава се 40 тужних дана од смрти нашег драгог оца, супруга и брата

МИЛОРАДА ГАРИЋА

Твоји најмилији

А-8 БЧ

Дана 1.3.2014. године навршава се четрдесет тужних дана од смрти нашег драгог

ВЛАДИМИРА ЈОВАНОВИЋА

Тога дана ћемо посјетити његов гроб, положити цвијеће и запалити свијеће у 11 часова на Јокића гробљу у Бањалуци.
Ожалошћена породица.
014862 А-4 Р

Дана 5.3.2014. године навршава се тужна година од смрти нашег драгог оца, дједа и прадједа

КРСТАНА САВИЋА

У суботу, 1.3.2014. године у 11 часова одржаће се парастос у Храму Христа Спаситеља, а потом ћемо у 11.30 часова посјетити његову вјечну кућу на Ребровачком гробљу, положити цвијеће и запалити свијеће. Позивамо родбину, пријатеље и комшије да нам се придруже.
Породица Савић 40460 А-8 Г

Дана 8.3.2014. године навршава се шест тужних мјесеци од смрти наше драге супруге, мајке, баке

ДРАГОСАВКЕ КРЕЧАР

У суботу, 1.3.2014. године у 11 часова посјетићемо њену вјечну кућу на Градском гробљу у Бањалуци, положити цвијеће и запалити свијеће.
Супруг Владо, синови Недељко и Жарко са породицама и кћерка Здравка са породицом 40450 А-8 Г

Посљедњи поздрав

ЗОРИЦИ

од породице Вујмиловић.

40451 А-6 М

Посљедњи поздрав драгом

ВИДУ

од Дане Ђукића са породицом.

40452 А-6 Г

Посљедњи поздрав драгом куму

ВИДУ

од породице Малиновић.

40452 А-6 Г

Посљедњи поздрав драгом стрицу

ВИДУ

од породице Чавић.

40452 А-6 Г

Посљедњи поздрав драгом стрицу

ВИДУ

од породице Млађеновић.

40452 А-6 Г

Тужним срцем јављамо родбини, пријатељима и комшијама да је дана 25.2.2014. године, у 61. години живота преминуо наш драги

ВИД (Војина) ДУЈАКОВИЋ

Сахрана драгог нам покојника обавиће се у суботу, 1.3.2014. године, у 13 часова на гробљу у Куљанима.
Поворка креће испред куће жалости.
Ожалошћени: супруга Нада, син Душко, кћерка Душка, снаха Слађана, браћа Миливој, Славко, Слободан, Ненад и сестра Станојка, те остала родбина, пријатељи и комшије

40452 Б-2 Г

Посљедњи поздрав драгом

ВИДУ

од супруге Наде, сина Душка, кћерке Душке и снахе Слађане.

40452 Б-5 Г

Посљедњи поздрав драгом

ВИДУ

од пунца Јеленка са породицом.

40452 А-8 Г

ДНЕВНИ ЛИСТ РЕПУБЛИКЕ СРПСКЕ
Глас Српске
БАЊА ЛУКА
www.glassrpske.com
служба читуља
051/223-210
mail: fotosicitulje@gmail.com
Читуље и мале огласе можете предати сваки дан (осим суботом) од 8 до 17 часова
Краља Петра I Карађорђевића 59 (занатски центар Ханиште)

Посљедњи поздрав драгом брату и стрицу

ВИДУ

од брата Ненада са породицом.

40452 А-8 Г

Посљедњи поздрав драгом брату и стрицу

ВИДУ

од брата Слободана са породицом

40452 А-8 Г

Посљедњи поздрав драгом брату и стрицу

ВИДУ

од брата Миливоја са породицом.

40452 А-8 Г

Посљедњи поздрав драгом брату и стрицу

ВИДУ

од брата Славка са породицом.

40452 А-8 Г

Посљедњи поздрав драгом брату и ујаку

ВИДУ

од сестре Станојке са породицом.

40452 А-8 Г

Посљедњи поздрав драгом

ВИДУ

од пријатеља из Appenzella, породице Драгомировић, Шутић, Ђукић Ранка, Ђукић Бране, Ђукић Мирослава, Маринковић Бране, Маринковић Радомира, Иванковић и Дујаковић Добрина.

40452 А-8 Г

In memoriame и мале огласе
за Глас Српске и NEZAVISNE NOVINE
можете предати на новој локацији
у улици Краља Петра I Карађорђевића
(Занатски центар Ханиште)

www.glassrpske.com
marketing@glassrpske.com
oglasi@glassrpske.com

ПОСЈЕТИТЕ НАШУ WEB СТРАНИЦУ
www.glassrpske.com

Тужним срцем јављамо родбини, комшијама и пријатељима да је дана 27.2.2014. у 81. години живота преминуо наш драги

ЂОРЂЕ (Јове) ВУЛЕТА

Сахрана ће се обавити 28.2.2014. године у 14 часова на Градском гробљу.
Ожалошћени: супруга Стана, син Горан, кћерка Монћика, брат Младен и сестра Ђука са породицама

202 А-8 Љ

Посљедњи поздрав драгом оцу и свекру

ЂОРЂУ

од сина Горана и снахе Сњежане.

202 А-3 Љ

Посљедњи поздрав драгом оцу и пунцу

ЂОРЂУ

од кћерке Монћике и зета Томе.

202 А-3 Љ

Посљедњи поздрав драгом супругу

ЂОРЂУ

од супруге Стане.

202 А-3 Љ

Посљедњи поздрав драгом брату

ЂОРЂУ

од брата Младена са породицом.

202 А-3 Љ

Тужно сјећање на драгог брата

МИЛОША МУШИЋА

Чуваћемо сјећање на тебе.
Брат Миладин и снаха Васиљка

40456 А-3 Г

Тужно сјећање на драгог брата

ДУШАНА ТАЛИЋА

Брат Веселко са породицом

40461 А-3 Г

Посљедњи поздрав драгом стрицу

СРЕТКУ

од синовца Милана са породицом.

40452 А-3 М

Посљедњи поздрав драгом стрицу

СРЕТКУ

од синовца Драгана са породицом.

40452 А-3 М

In memoriame и мале огласе
за Глас Српске и NEZAVISNE NOVINE
можете предати на новој локацији
у улици Краља Петра I Карађорђевића
(Занатски центар Ханиште)

Тужним срцем јављамо родбини, пријатељима и комшијама да је дана 25.2.2014. године у 69. години живота преминуо наш драги

МИЛЕНКО (Станоје) ДОЈЧИНОВИЋ

Сахрана ће се обавити дана 28.2.2014. године у 14 часова на гробљу Раскршће у Драгочају.
Ожалошћени: супруга Милица, кћерке Наташа, Драгана и Тамара, браћа Светозар и Владо, сестре Драгојла и Винка са породицама, те остала многобројна родбина, кумови и пријатељи

40463 Б-2 Г

Посљедњи поздрав драгом стрицу

МИЛЕНКУ (Станоје) ДОЈЧИНОВИЋУ

од Споменке, Вјекослава, Андреје и Сање.

40463 А-4 Г

Посљедњи поздрав драгом стрицу

МИЛЕНКУ (Станоје) ДОЈЧИНОВИЋУ

од Миломирке, Пере и Маје.

40463 А-4 Г

Посљедњи поздрав драгом куму

МИЛЕНКУ (Станоје) ДОЈЧИНОВИЋУ

од кумова Милана, Ваје и Краснодара.

40463 А-4 Г

Посљедњи поздрав стрицу

МИЛЕНКУ

од Наде, Сање, Синише и Михајла.

014860 А3 Р

Посљедњи поздрав драгом

МИЛИ ДОЈЧИНОВИЋУ

од брата Ђуре, снахе Секе, дјеце Дражана, Давора, Тање и Мире.

40453 А-3 Г

Посљедњи поздрав драгом стрицу

МИЛЕНКУ (Станоје) ДОЈЧИНОВИЋУ

од Буце, Драшка, Дејана и Сташе.

40463 А-4 Г

Посљедњи поздрав драгом

МИЛЕНКУ

од породице Тимотијевић.

014858 А-3 Р

Посљедњи поздрав драгом

МИЛЕНКУ

од Драгана, Вишње, Исака и Лава.

014858 А-3 Р

Посљедњи поздрав драгом стрицу

МИЛЕНКУ (Станоје) ДОЈЧИНОВИЋУ

од Сњеже, Мирка, Бојане и Владимира.

40463 А-4 Г

Посљедњи поздрав драгом брату и ујаку

МИЛИ

Срећа је била имати тебе за брата и ујака.
Твоји: сестра Винка, Гога и Славиша са породицама

014861 А-3 Р

Посљедњи поздрав драгом зету

МИЛЕНКУ

од Смиљане и Милорада Славнића.

014859 А-3 Р

Посљедњи поздрав драгом супругу и тати

МИЛЕНКУ (Станоје) ДОЈЧИНОВИЋУ

Неутјешне: супруга Милица, кћерке Наташа, Драгана и Тамара

40463 А-5 Г

Посљедњи поздрав драгом брату

МИЛЕНКУ (Станоје) ДОЈЧИНОВИЋУ

од брата Владе, снахе Милине и синовца Јеленка.

40463 А-5 Г

С неизмјерним болом опраштамо се од нашег драгог брата

МИЛЕ

Био си наш понос, узданица и ослонац. Заувијек ћемо чувати твој лик и твоју доброту у нашим срцима.
Брат Свето и снаха Гордана

40463 А-5 Г

Тужно сјећање на драгог брата

НЕЂУ

Брат Ненад са породицом

40464 А-3 Г

www.glassrpske.com
Глас Српске
marketing@glassrpske.com
oglasi@glassrpske.com

Тужним срцем јављамо родбини, комшијама и пријатељима да је дана 27.2.2014. године, у 61. години живота, након дуге и тешке болести преминуо наш драги

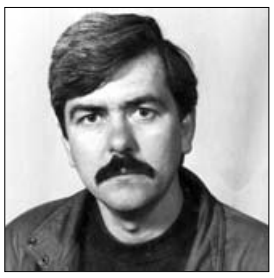

ДРАГОМИР (Гојка) ПРОСАН

1953 - 2014.

Сахрана ће се обавити у суботу, 1.3.2014. године, у 13 часова на породичном гробљу Рекавице.
Ожалошћени: супруга Мира, син Радомир, кћерка Рада, унук Драшко, сестре Видосавка, Доста, Зора, Илинка, Мира и Даница те остала ожалошћена многобројна родбина, пријатељи и комшије

203 Б-1 Љ

Посљедњи поздрав драгом супругу и оцу

ДРАГОМИРУ

од супруге Мире и сина Радомира.

203 А-3 Љ

Посљедњи поздрав драгом оцу и дједу

ДРАГОМИРУ

од кћерке Раде и унука Драшка.

203 А-3 Љ

Дана 9.3.2014. године навршава се 10 тужних и болних година од смрти нашег вољеног

БОГДАНА БРАНКОВИЋА

9.3.2004 - 9.3.2014.

У суботу, 1.3.2014. године, посјетићемо његову вјечну кућу у 11 часова на гробљу "Огњена Марија" Дракулић. Позивамо родбину, комшије и пријатеље да нам се придруже.
Заувијек ожалошћени: мајка Роса, супруга Нада, синови Ђорђе и Огњен, брат Милан, сестре Милена, Душанка и Јелена, снаха Снежана, зетови Миливој, Јеленко и Дане са породицама 40466 А-8 Г

Дана 28.2.2014. године навршава се тужна година од смрти наше драге

ЉУБИЦЕ СТАНКОВИЋ

У суботу, 1.3.2014. године у 11 часова посјетићемо њену вјечну кућу на Градском гробљу, положити цвијеће и запалити свијеће. Позивамо родбину и пријатеље да нам се придруже.
Ожалошћени: кћерка Нада и унука Александра са породицом

40459 А-8 Г

Дана 1.3.2014. године навршава се тужна година од смрти нашег драгог

ДУШАНА БРАНКОВИЋА

У суботу, 1.3.2014. године, у 11 часова посјетићемо његову вјечну кућу на гробљу "Огњена Марија" Дракулић, положити цвијеће и запалити свијеће. Позивамо родбину, пријатеље и комшије да нам се придруже.
Ожалошћени: супруга Роса, син Милан, кћерке Милена, Душанка и Јелена, снахе Снежана и Нада, зетови, Миливој, Јеленко и Дане са породицама, брат Миленко и сестра Госпова са породицама 40466 А-8 Г

Посљедњи поздрав драгој мајци

ЉУБИ РАДАНОВИЋ

Никад заборављена.
Од њене кћерке Љиље, унука Даче, унуке Уне и зета Богдана.
Драга мајко, хвала ти за све.
Почивај у миру Божијем.

40457 А-3 Г

Посљедњи поздрав нашој драгој

ЉУБИ РАДАНОВИЋ

од супруга Драге, синова Драшка, Предрага и Ненада са породицама

40457 А-3 Г

Дана 1.3.2014. године навршава се четрдесет тужних дана од смрти нашег драгог

БОРИСЛАВА ИВАНИШЕВИЋА

Тога дана у 11.30 часова посјетићемо његову вјечну кућу на Ђурђевића гробљу у Јакуповцима, положити цвијеће и запалити свијеће. Позивамо родбину, пријатеље и комшије да нам се придруже.
Ожалошћена породица

40465 А-8 Г

Јуче је у Брчком у 94. години живота преминула наша драга

ЈОВАНКА (Јове) (рођ. Марић) ГРАЈИЋ

1919 - 2014.

Сахрана ће се обавити у Гламочу на гробљу Присап у Карловцу 28.2.2014. године у 14 часова.
Ожалошћени: синови Цвијо и Мићо, кћерке Боса и Цвита, унуке и унуци, снаха Радмила и остала многобројна родбина

40487 А-5 М

Посљедњи поздрав драгој тетки

ЛИПУШКИ

од Милице с породицом.

40489 А-3 М

служба читуља
051/223-210
mail: fotosicitulje@gmail.com

Читуље и мале огласе можете предати сваки дан (осим суботом) од 8 до 17 часова

Краља Петра I Карађорђевића 59 (занатски центар Ханиште)

mail: fotosicitulje@gmail.com

ДНЕВНИ ЛИСТ РЕПУБЛИКЕ СРПСКЕ
Глас Српске
БАЊА ЛУКА
www.glassrpske.com
маркетинг
051/231-081

IN MEMORIAM (читуље) можете предати

БАЊА ЛУКА	Краља Петра I Карађорђевића 59 051/223-210 mail: fotosicitulje@gmail.com
ЧЕЛИНАЦ	Челиначке новине 065/958-202
КОТОР ВАРОШ	051/785-266
НЕЗАВИСНЕ НОВИНЕ Д.О.О. ИПЦ САРАЈЕВО	ул. Загребачка 20/3 (зграда Шумарског факултета) 033/653-953
ИСТОЧНО САРАЈЕВО	- ИНТЕРНАЦИОНАЛ ПРЕС (дворана Славија) 057/343-097 - ЕРМЕКС 057/318-323 - Књижара Internacional press Пале (тржни центар "Том" Пале) 057/225-880
ДОБОЈ	Глас комуна 065/643-844
БРАТУНАЦ	056/410-418 065/890-830

Спорт

ДО 15. ЈУНА НАЈКАСНИЈЕ БИЋЕ РЕШЕНО ПИТАЊЕ СЕЛЕКТОРА. ЉУБИНКО ДРУЛОВИЋ ЋЕ ДОБИТИ ПРИЛИКУ У ДАБЛИНУ И НА ТУРНЕЈИ У АМЕРИЦИ. НИКОМЕ НИШТА НИЈЕ ОБЕЋАНО И ЗАГАРАНТОВАНО, ИАКО СУ КРЕНУЛА РАЗЛИЧИТА ЛОБИРАЊА.

ТОМИСЛАВ КАРАЏИЋ, ПРЕДСЈЕДНИК ФСС

Манифестација ЖФК Бањалука

"Жуто-плава ноћ" у хотелу "Босна"

БАЊАЛУКА - Пријатељи Женског фудбалског клуба Бањалука окупиће се вечерас, 19 часова, у кристалној сали хотела "Босна" на промотивно-донаторској манифестацији "Жуто-плава ноћ црвене боје" .

На манифестацију су позвани спортски радници, представници Владе РС, града Бањалуке и Фудбалског савеза РС, као и сви они који су до сада били уз актуелног освајача првенства и Купа РС, као и јесењег првака БиХ.

- Поново ћемо се дружити са нашим пријатељима који су нам доста помагали и у прошлости. Они ће кроз куповање улазница финансијски помоћи клуб - казао је тренер Бањалуке Ненад Димитрић.

Д. Ра.

Куп РС за рукометашице

Борац одустао

БАЊАЛУКА - Рукометашице Борца због финансијских проблема неће учествовати на завршници Купа Републике Српске који се предстојећег викенда игра у Рогатици.

- Процијенили смо да нам треба око 2.500 марака за учествовање. То тренутно немамо, поготово што двије домаће утакмице у Премијер лиги играмо на домаћем терену и за та два меча нам треба око 1.500 марака - рекао је директор клуба Ранко Глигорић.

Тако ће полуфиналe играти домаћа Рогатица и Јединство из Брчког, а "Мира" ће директно у финале. Све утакмице на програму су у суботу.

Д. Р.

Премијер лига за рукометаше

Дерби у Приједору

ДОБОЈ - Рукометаши Приједора у дербију 19. кола Премијер лиге БиХ вечерас (19 часова) дочекују Босну и надају се да ће сачувати максималан учинак на домаћем терену.

Слога на крилима побједе против Горажде иде на тешко гостовање Зрињском. Парови 19. кола, петак: МОСТАР: Зрињски - Слога (18.30 часова), ПРИЈЕДОР: Приједор - Босна (19), ГОРАЖДЕ: Горажде - Маглај (19.30), ЧАПЉИНА: Чапљина - Градачац (19). Субота: ЗАВИДОВИЋИ: Кривија - Извиђач (19), ГРАЧАНИЦА: Грачаница - Челик (19), ВОГОШЋА: Вогошћа - Дервента (20), КОЗАРСКА ДУБИЦА: Козара МП - Коњух (20).

Д. Р.

ДОБРА ВИЈЕСТ

ДУГОВИ

Рукометаши Црвене звезде моћи ће да наставе такмичење у Суперлиги Србије пошто је клуб измирио дуговања према бившим играчима. Били су под условном суспензијом, а могли су бити избачени из такмичења.

ЈОВАНОВСКИ

Српска тенисерка Бојана Јовановски изгубила је од 69. тенисерке свијета Марине Ераковић са Новог Зеланда са 1:6, 4:6 у осмини финала турнира у Акапулку. Меч је трајао сат и 13 минута, а Јовановски је пет пута изгубила сервис.

ЛОША ВИЈЕСТ

Младен Вуковић бриљирао у Александровцу
ФОТО: ГЛАС СРПСКЕ

ПРИЈЕ 20 ГОДИНА ПРВИ ПУТ ПОСТАО ПРВАК РС

Пун татами титула и медаља

Младен Вуковић, цудо шампион Републике Српске

На првенству РС недавно сам добио свих пет борби и заслужено узео титулу. Истина категорија у којој сам наступао била је најмасовнија и није било лако, казао Вуковић

ПИШЕ: ДАНИЈЕЛ РАДУЈКОВИЋ
danijelr@glassrpske.com

БАЊАЛУКА - Цудиста ЦК Звијезда Нова банка из Бањалуке Младен Вуковић шампион је Републике Српске у категорији до 90 килограма а титулу је освојио недавно на првенству у Александровцу.

Још једном је доказао квалитет а то је овом Бањалучанину 25 титула првака у разним категоријама у којима је освојио безброј медаља у посљедње двије деценије колико се бави овом древном, источњачком вјештином.

- Први пут сам био првак Републике Српске још 1994. године у категорији млађих пионира и ето већ 20 година се успјешно такмичим. Цудо је моја велика љубав и њему сам посветио добар дио свог живота - прича Вуковић.

ЗА ВИКЕНД УЧЕСТВУЈЕ НА ПРВЕНСТВУ БиХ

Истиче да је шампионску круну у сениорској категорији у Александровцу освојио у заиста жестокој конкуренцији 32 такмичара.

- Добио сам свих пет борби и заслужено узео титулу. Истина категорија у којој сам наступао била је најмасовнија и није било лако међутим на овом шампионату до изражаја су дошли искуство, квалитет и вјештина. Задовољан сам оним што сам пружио на татамију и тренутном формом с обзиром на то да ме чекају значајна такмичења у предстојећем периоду - казао је Вуковић.

Први велики испит за члана Звијезде Нова банка биће првенство БиХ предстојећег викенда у Витезу. Вуковић не крије високе амбиције и жели да избори визу за међународна такмичења.

- Очекујем и у Витезу добре резултате. Не обећавам титулу али бих се освајањем медаље квалификовао за велика међународна такмичења. То је мој циљ. Даћу све од себе и надам се да ћу и успјети у томе - додао је Младен.

Његов клуб Звијезда Нова банка је са такмичења у Александровцу донијела још двије сребрне и бронзану медаљу. Клуб тренутно броји 50 пионира и 40 сениора.

СПАСИО ДАВЉЕНИЦУ

Младен Вуковић је један од најуспјешнијих цудиста из Бањалуке а осим одличја која је освајао на домаћој и међународној сцени остао је упамћен и по томе што је прошле године спасио жену која се давила у Врбасу.

- То је била моја дужност - кратко је рекао Вуковић.

"Црно-бијели" кошаркаши гостују Реал Мадриду у Евролиги

Партизан жели да скупо прода кожу

БЕОГРАД - Кошаркаши Партизана вечерас од 20.45 часова гостоваће најбољој екипи у досадашњем дијелу Евролиге Реалу у Мадриду.

"Краљеви" су у Топ 16 фази Евролиге остварили шест побједа и један пораз, док Партизан има обрнут скор. Реал је велики фаворит у овом мечу, а помоћни тренер "црно-бијелих" Велимир Гашић казао је да морају одиграти дисциплиновано.

- Нећу да кажем да смо у Евролиги изгубили амбиције и аспирације. У други круг улазимо са максималном жељом да остваримо што више побједа.

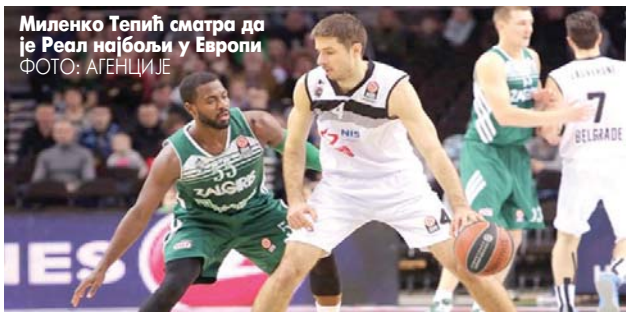

Миленко Тепић сматра да је Реал најбољи у Европи
ФОТО: АГЕНЦИЈЕ

Реал има одличан баланс између спољне и унутрашње линије. Имају најбољу контру у Европи. Ако им дозволите да трче и разиграју се, имаћете великих проблема, нарочито у Мадриду - рекао је Гашић.

Партизан има веома лош међусобни скору са Мадрићанима 2:17. Плеј Београђана Миленко Тепић казао је да је утакмица у Мадриду велики изазов за његов тим.

- Гостујемо једној од најбољих, ако не и најбољој европској екипи у овом моменту. Не можемо себи да стварамо императив победе, али мислим да то треба да буде за нас један велики изазов, да видимо где смо и колико можемо против једне такве екипе - истакао је Тепић.

ПАРТИЗАН ИМА ЛОШ СКОР СА РЕАЛОМ 2:17

У осталим мечевима вечерас ће се састати Фенербахче - Олимпијакос (19), ЦСКА - Локомотива (17) и Бајерн - Жалгирис (20:15).

ФУДБАЛЕРИ ЧЕЛЗИЈА У "СИМПСОНОВИМА"

Анимирани ликови фудбалера Челзија Фернанда Тореса, Петра Чеха, Френка Лампарда, Тона Терија и Едена Азара појавиће се у култној анимираној серији "Симпсонови".
Епизода са "плавцима" емитоваће се у промоцији шампионата свијета у Бразилу, гдје ће се наћи у чувени Хомер, а према договору са "Fox" продукцијом Челзи ће продавати сувенире и одјећу са ликовима из серије, док ће у епизодама "Симпсонових" Хомер и његов син Барт носити дресове лондонског клуба.

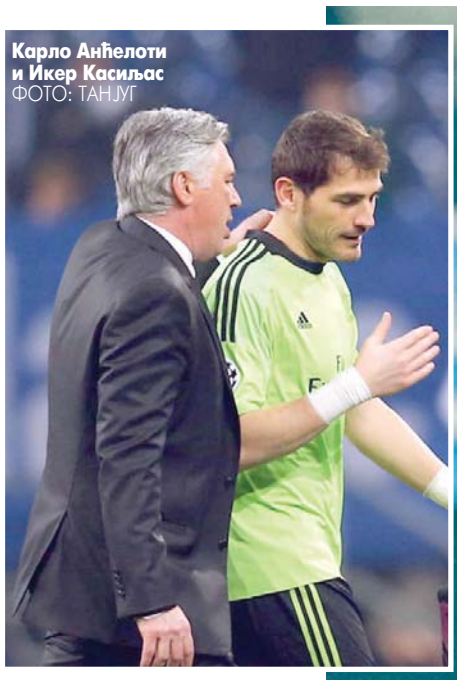

Карло Анћелоти и Икер Касиљас
ФОТО: ТАНЈУГ

ДРОГБА ЖАЛИ ЗА ГОЛОМ ПРОТИВ ЧЕЛЗИЈА

Распуцани Кристијано Роналдо, Карим Бензема и Герет Бејл
ФОТО: ТАНЈУГ

Срећни смо јер смо дошли на корак од пласмана у четвртфинале. Имали смо много сјајних утакмица у сезони, а ова је међу најбољима, рекао Роналдо

ПРИРЕДИО: ДУШАН РЕПИЈА
dusanr@glassrpske.com

Реал Мадрид декласирао Шалке у Гелзенкирхену

Три "краља", шест голова

ГЕЛЗЕНКИРХЕН/ИСТАНБУЛ - На 25 мечева у Њемачкој Реал Мадрид је славио само једном, а онда су сав бијес искалили на Шалкеу и у првом мечу осмине финала декласирали Нијемце са 6:1 на "Фелтинс арени". Галатасарај и Челзи одиграли су нерије шено - 1:1.

Три "краља" Кристијано Роналдо, Герет Бејл и Карим Бензема постигли су по два поготка и дошли до бројке од 70 голова у сезони.

- Срећни смо јер смо дошли на корак од пласмана у четвртфинале. Имали смо много сјајних утакмица у сезони, а ова је међу најбољима. Трио у ком сам био, са Бејлом и Бенземом, урадио је доста тога и кад не рачунамо голове, али и цијели тим је одиграо сјајну партију - рекао је Роналдо.

У Гелзенкирхену је од почетка меча постојао само један тим, а Клас Јан Хунтелар у финишу меча је постигао прелијеп погодак и прекинуо серију Икера Касиљаса који до тада није примио гол 951 минут.

- Разлика у квалитету је више него очигледна. Направили смо неколико грешака и Реал нас је одмах кажњавао. Жељели смо да се вратимо у игру, али једноставно немаш много прилике да то учиниш против квалитетне екипе као што је Реал - искрен је млади везиста Шалкеа Јулијан Дракслер.

У Истанбулу је било мирољубивих 1:1 са којима више може да буде задовољан Челзи. Ипак, Енглезе много више боли чињеница што су њихова четири представника у Лиги шампиона постигли само један, а примили седам погодака. Једини гол за клубове из најјаче лиге на свијету, како Енглези вјечито потенцирају, дјело је Шпанца Фернанда Тореса.

- Не могу да се пожалим, задовољан сам својим играчима. Играли смо на врућем терену, пробаћемо да прођемо даље, али биће тешко у реваншу. Не можемо рећи да је ово лош резултат, пошто је Галатасарај добар и искусан тим - задовољан је ремијем менаџер "плаваца" Жозе Мурињо.

Жозе Мурињо поручио Роберту Манћинију да прича глупости
ФОТО: ТАНЈУГ

РЕЗУЛТАТИ

Галатасарај - Челзи 1:1 (Шећу 65 - Торес 9), Шалке - Реал Мадрид 1:6 (Хунтелар 90 - Бензема 13, 57, Бејл 21, 69, Роналдо 52, 89).

Френк Лампард и Фелипе Мело
ФОТО: ТАНЈУГ

ХУЛК ЖЕЛИ У ДОРТМУНД

Прва звијезда руског вицешампиона Зенита Хулк очигледно је тек послије пораза од Борусије (2:4) схватио да није злато све што сија и да је одлазак на исток можда био и погрешан избор. Стога се Хулк, барем ако је за вјероватни везисти "милионера" Себастијану Келу одмах по завршетку меча понудио Нијемцима.
- Хулк ме је питао да ли би могао на љето да дође у Дортмунд и игра за Борусију. Искрено, не знам да ли бисмо могли да га приуштимо - рекао је Кел.
Цијена би могла да направи проблем, али чињеница је и да ће Борусији послије одласка Роберта Левандовског у Бајерн бити потребно освјежење у нападу.

ДРАКСЛЕР: РАЗЛИКА У КЛАСИ

Португалац није пропустио прилику да одговори тренеру Галатасараја Роберту Манћинију, који га је прије неколико дана прозвао рекавши му да је оставио формирану екипу Интера и да је "пола" трофеја Лиге шампиона његова заслуга.

- Ма, то што он прича је смијешно. То је - забавно. Смијешно је јер сам у тиму у финалу Лиге шампиона имао Лусија, Тијага Моту, Дијега Милита, Самјуела Ета, Горана Пандева и Веслија Снајдера. Од 11 играча Манћини није сарађивао са њих шесторицом. Дакле, он је направио тим од пет фудбалера, јер сам ја у финалу наступио само са петорицом из његове екипе - рекао је Мурињо.

Нападач Галатасараја Дидије Дрогба жали за пропуштеним голом против бившег клуба.

- За мене је утакмица била посебна. Остварили смо добар резултат. Челзи је фаворит на папиру, али можемо да им направимо проблем. Жао ми је што нисам дао гол, али ту је и реванш - рекао је Дрогба.

Куп Републике Српске у футсалу

Славија са пенала срушила Танго

ИСТОЧНО САРАЈЕВО - Футсалери Славије су, послије бољег извођења пенала, са 11:10 (6:6) елиминисали комбиновани састав Танга из Купа Српске.

Већ у првом минуту домаћа екипа је повела голом Ђорђа Грубашића, а изједначио је Алмир Керла три минута касније. Исти играч је у шестом минуту довео Танго у предност, а аутоголом Данијела Блажића чета из Пала повела је са 3:1.

До одмора Драган Бјелица је смањио на 2:3, а одмах на почетку другог дијела головима Блажића и Слободана Елеза "соколови" су повели са 4:3. Са два поготка Зијада Карчића у 29. и 30. минуту Танго је преокренуо резултат.

На 5:5 изједначио је Блажић, Драган Иконић је донио нову предност Тангу, а Драгиша Кењић поставио коначних 6:6. Послије боље пенал завршнице Славија је изборила наставак такмичења.

Г. А.

РУДАР П.

Муховић вишак

ПРИЈЕДОР - У Фудбалски клуб Рудар Приједор стигао је бразилски нападач Педро Беда, те се поново поставило питање вишка страних играча међу кандидатима за најбољу поставу.

- Доласком Беде морали смо да се захвалимо Јасмину Муховићу, који је ове зиме дошао из Црне Горе, а није добио прилику ни против Козаре из Градишке у Новој Тополи - рекао је шеф стручног штаба Горазд Михаилов.

У премијерлигашу БиХ нису били у могућности да нам потврде када ће Беда стећи право наступа за Приједорчане, јер за њега још није стигла сва потребна документација.

Н. Ђ.

СЛОБОДА (НГ)

Успио реванш

НОВИ ГРАД - Припремајући се за наставак првенства Прве лиге Републике Српске фудбалери новоградске Слободе, у пријатељском одмјеравању снага, на "Млаквама" су савладали прволигаша ФБиХ Подгрмеч из Санског Моста са 3:0.

Двоструки стријелац са "бијеле тачке" био је Арнес Бркић, у 40. и 44. минуту, а коначан резултат поставио је Игор Кењало у 74. минуту.

- Ревансширали смо се ривалу за недавни минималан пораз од 0:1. Полако, али сигурно, подижемо ниво форме и вјерујем да ћемо спремно дочекати прво прољећно искушење на гостовању Подрињу у Јањи - рекао је кормилар Слободе Златко Јелисавац.

Н. Ђ.

Пријатељска утакмица

Друголигаш бољи од прволигаша

МРКОЊИЋ ГРАД - Прволигаш Слобода из Мркоњић Града у пријатељској утакмици одиграној у Крупи на Врбасу поражена је од друголигаша Текстилца из Дервенте са 0:1. И у овом мечу шеф стручног штаба Мркоњићана Зоран Драгишић имао је проблема са повредама фудбалера.

- Синиша Радоја, Душко Сакан и Владан Грачанин зарадили су повреде у овом сусрету. Из истог разлога већ дуже вријеме не игра Чедомир Ћулум, а са тренинзима је тек недавно почео нападач Милован Травар. То нам ствара додатне проблеме, али ипак вјерујем да ћемо наставак првенства дочекати спремни - рекао је Драгишић.

С. Д.

Младен Жижовић, везни фудбалер Борца

Младен Жижовић међу искуснијим играчима Борца
ФОТО: АРХИВА

ПРИПРЕМЕ ОБАВЉЕНЕ НА ВИСОКОМ НИВОУ

Ни титула није далеко

За лидером Жељезничаром заостајемо четири бода, тако да је све могуће. Уколико се укаже прилика да се упустимо и у борбу за највиши пласман, нећемо је испустити, рекао Жижовић

ПИШЕ: ДАРКО ПАШАГИЋ
darkop@glassrspke.com

БАЊАЛУКА - Свјесни смо да нас у преосталих 11 кола очекују велика искушења, али се изазова не бојимо и вјерујем да ћемо успјети да остваримо циљ, а то је што виши пласман и виза за европску сцену. Ни титула није немогућа мисија!

Нагласио је ово искусни везни фудбалер бањалучког Борца Младен Жижовић пред наставак Премијер лиге БиХ.

- Амбиције у наставку сезоне су јасне и сви желимо да обезбиједимо излазак на међународну сцену. Вјерујем да ћемо у томе и успјети, јер имамо прилично повољан распоред. У игри за највиши пласман је шест клубова, ми за лидером Жељезничаром заостајемо четири бода, тако да је све могуће. Уколико се укаже прилика да се упустимо и у борбу за највиши пласман, нећемо је испустити - истакао је Жижовић.

По његовим ријечима, иза "црвено-плавих" су веома квалитетно обављене припреме.

ЖИЖОВИЋ: МЛАДОСТ НИЈЕ НАИВАН РИВАЛ

- Радило се на високом нивоу и потпуно спремно дочекујемо наставак сезоне. И новајлије су се одлично уклопиле, тако да ћемо из кола у коло пружати све боље игре - наставио је Жижовић.

На премијерном прољећном мечу Борац у суботу од 17 часова дочекује Младост из Велике Обарске.

- Иако се дебитант у елити бори за опстанак, морамо бити опрезни. Имају одличну екипу, коју је у зимској паузи појачало неколико искусних фудбалера. Тога смо свјесни и зато сам сигуран да ћемо забиљежити побједу. Можда то неће бити баш у некој лепршавој утакмици, али најважније је да упишемо три бода - додао је Жижовић.

МАРКОВИЋ

Новајлија у редовима Бањалучана Милош Марковић неће имати право наступа у суботњем сусрету против Младости из Велике Обарске.

- За њега је тек јуче стигла сва потребна папирологија, тако да његов трансфер није на вријеме објављен у Службеном билтену ФС БиХ. Наш десни бек биће на располагању стручном штабу тек за меч са бијељинским Радником - нагласио је секретар стручног штаба ФК Борац Миле Јовичић.

Због три жута картона у екипи неће бити ни Игора Журжинова.

Бијељински премијерлигаш добио још једно појачање

Малетић у посљедњи час

Стефан Малетић
ФОТО: АРХИВА

БИЈЕЉИНА - Управа Радника у посљедњи час је ангажовала штопера Стефана Малетића.

Разлог за то је немогућност регистрације и лиценцирања Дениса Бајалице, који није добио радну дозволу, те није могао бити уврштен у први тим семберског премијерлигаша.

Малетић је већ играо у Премијер лиги БиХ својевремено бранећи боје Челика из Зенице. Протеклих шест мјесеци провео је у њемачком Штутгарт Кикерсу, а у Радник је дошао као слободан играч. У 20. колу неће моћи наступити због папирологије, а право играња стећи ће у 21, када Радник дочекује Борац.

БАЈАЛИЦА НИЈЕ ДОБИО РАДНУ ДОЗВОЛУ

- На почетку прелазног рока тражили смо још једно рјешење на тој позицији и ангажовали Дениса Бајалицу. С обзиром на то да га због папирологије нисмо могли регистровати, хитно смо реаговали и потписали уговор са Малетићем. Ријеч је о искусном, а уз то и високом играчу. У прошлој полусезони имали смо проблем са дефанзивним скоком и сматрам да ће бити право појачање за нас - рекао је спортски директор Радника Боро Ђокић.

На старту првенства Радник очекује двије тешке утакмице, у суботу дочекују Жељезничар, а седам дана касније Борац.

- Спремно дочекујемо наставак првенства. Имамо веома тежак распоред на старту, јер у прва два домаћа сусрета дочекујемо претенденте на титулу. Ако у ова два меча извучемо повољан резултат, у наставку сезоне би нас очекивала лагоднија борба, без притиска и вјерујем да бисмо могли завршити у средини табеле, гдје нам је објективно и мјесто - додао је Ђокић.

И. С.

Браћа Жеребни носе дрес прњаворског Љубића

Тројкама фудбал усађен у генима

Марко, Никола и Игор рођени су 21. августа 1998. године, похађају средњу школу, различитих избора будуће професије, али им је заједничка љубав према фудбалу

ПИШЕ: БРАНЕ РАДУЛОВИЋ
radulovic@blic.net

ОТАЦ СЛАВКО БИО ГОЛМАН ЉУБИЋА

Никола, Марко и Игор Жеребни
ФОТО: Б. РАДУЛОВИЋ

ПРЊАВОР - У историји Фудбалског клуба Љубић, дрес најпопуларнијег спортског колектива прњаворске општине носиле су десетине браће, од Дујсића, Мешића, Ихтијаревића, Томаша, Дервића, Мехића, Декета до Жижака, који су у данашњој сениорској генерацији. Само су Далибор и Дарко Томаш близанци, али се старији љубитељи фудбала сјећају и времена петорице браће Дујсић, што је својевремено био раритет и на просторима тадашње Југославије.

На теренима Спортског центра "Борик" стасава посљедњих година и прва братска тројка. Игор, Марко и Никола Жеребни, рођени у размаку од десетак минута, наслиједили су љубав према фудбалу од оца Славка, који је бранио мрежу Љубића од 1987. до 1995. године. Каријеру је морао да прекине јер је остао без стопала, али се није удаљио од овог спорта. Постао је тренер голмана.

Браћа Жеребни рођени су 21. августа 1998. године у околини Штутгарта, у Њемачкој, гдје је тада привремено живјела њихова мајка Мира. Вратили су се, са мајком, у својој четвртој години живота, у Дренову, својим коријенима, оцу Славку, дједу Влади, баки Анђи и родбини коју су почели да упознавају.

Родитељи су сматрали да је за дјецу најважније да одрастају у породичном амбијенту, па се Мира са синовима вратила кући, чиме је породица комплетирана.Све је било баш онако како су то у породици Жеребни жељели, али само до 18. маја прошле године, када је изненада, од срчаног удара, у 41. години умрла мајка младих фудбалера, Мира.

- Био је то тежак ударац за све нас, посебно за дјецу. Сматрао сам да је најважније да момци из свега треба да изађу јаки као личности, да остану добри ђаци и спортисти за примјер - рекао је отац Славко.

Марко је у школовању, послије завршетка основне школе, изабрао смјер техничара телекомуникација, Игор похађа информатички смјер у Гимназији, а Никола планира да постане пољопривредни техничар. Полазници су првог разреда и добри ђаци.

РОЂЕНИ У РАЗМАКУ ОД ДЕСЕТ МИНУТА

- Много тога лијепог чули смо од нашег оца, који је годинама наступао за Љубић, па нам даје корисне савјете и упутства. Наравно да смо му захвални, као и нашим тренерима Вити Самарџији, Горану Кострешевићу, Драгомиру Продановићу и Предрагу Шобату. Једва чекамо наступе у прољећној сезони Омладинске лиге БиХ, група запад - истакао је Никола, који котира као највећи таленат у поређењу са браћом.

У свакој прилици Жеребнији не пропуштају поменути дједа и баку с мајчине стране, Драгу и Драгицу Алексић. Код њих, у Њемачкој, провели су и дио протеклог зимског школског распуста.

Марко, Игор и Никола уз фудбал, који је нешто као симбол породице, имају и друге предмете интересовања.

- Само да првенство почне. Ужељели смо се утакмица - каже Марко.

На његове ријечи се надовезује и Игор:

- Јесте, зима је била дуга а пауза још дужа. Сада кад дође прољеће биће милина тренирати и играти утакмице!

ПРОБА

Водећи по фудбалском умијећу је Никола, који је у љето претпрошле године тренирао у подмлатку љубљанске Олимпије, гдје је угледни словенački стручњак Примож Звер имао о њему само похвалне ријечи. Све амбициозне планове прекинула је изненадна смрт мајке Мире.

"Стара дама" тражи појачања

Јувентус жели да ангажује Коентраа

ТОРИНО - Фудбалски клуб Јувентус из Торина заинтересован је да у љетњем прелазном року доведе лијевог бека мадридског Реала Фабија Коентраа.

Португалац се ове сезоне налази у другом плану код тренера Карла Анћелотија, а био је током јануара на излазним вратима Мадрићана, када се за његове услуге распитивао Манчестер јунајтед. Како је Марсело прва опција "краљевског" клуба и с обзиром на малу минутажу, многи италијански медији наводе да ће Португалац највјероватније прихватити понуду "старе даме".

Коентрао је прије Реала играо за Бенфику, а стандардни је репрезентативац Португалије.

ЛИВЕРПУЛ

Кркић на мети Енглеза

ЛИВЕРПУЛ - Енглески фудбалски клуб Ливерпул жели да у идућем прелазном року доведе шпанског фудбалера Бојана Кркића.

Како преносе медији у Енглеској, челници Ливерпула су за 23-годишњег Кркића спремили понуду од шест милиона евра. Он је ове сезоне на 13 утакмица постигао два гола за Ајакс.

Кркић је играч Барселоне, али је на позајмици у Ајаксу, у који је стигао послије епизоде у Милану. За Барселону је дебитовао 2007. године као један од највећих талената каталонског клуба и до 2011. на 104 утакмице дао 26 голова.

БАРСЕЛОНА

Чави незадовољан минутажом

БАРСЕЛОНА - Фудбалер Барселоне Чави Ернандез признао је да је незадовољан због мале минутаже коју има ове сезоне код тренера Херарда Мартина. Чави има већ 34 године, али сматра да још може да игра на врхунском нивоу.

- Фрустрирајуће је кад гледам утакмицу са клупе, али увијек поштујем тренерове одлуке. Он има посљедњу ријеч. У Барселони никада ниједан играч не може да буде већи од тренера - казао је Чави.

Тренер Мартино ове сезоне на тој позицији више шансе даје Сеску Фабрегасу.

Самјуел Ето, фудбалер Челзија

Без коментара на приче о годинама

ЛОНДОН - Камерунски фудбалер Самјуел Ето рекао је да га не занимају коментари у медијима да је наводно седам година старији него што му то пише у крштеници.

Његова бивша супруга Ана Бранка открила је да Камерунац има 39 година.

- Наравно да немам шта да објашњавам с тим у вези. У свим тимовима у којима сам играо освајао сам трофеје. То сам шта сам и хоћу да помогнем Челзију да ове сезоне такође стигне до трофеја - рекао је Ето.

Џои Бартон тврди да капитен Јунајтеда више није дио тима

Видић у својој свлачионици

Прича се да се пресвлачи у свлачионици одвојеној од осталих и да одбија да буде дио групе, а све то зато што му нису понудили продужетак уговора, написао Бартон

Немања Видић од љета постаје члан Интера
ФОТО: АГЕНЦИЈЕ

МАНЧЕСТЕР - Готово свакодневно у јавност доспијевају нови детаљи о разједињености у Манчестер јунајтеду, а посљедња вијест у низу је да капитен клуба Немања Видић не користи исту свлачионицу као саиграчи.

Ово тврди несташни дјечак енглеског фудбала Џои Бартон и вијест свакако треба узети са резервом, али је чињеница да у Манчестеру многе ствари не функционишу како треба.

- Прича се да се пресвлачи у свлачионици одвојеној од осталих и да одбија да буде дио групе, а све то зато што му нису понудили продужетак уговора - написао је Бартон на "Твитеру".

Јуче је и дефинитивно потврђено да ће Видић од љета бити члан Интера, пошто је договорио све детаље уговора са директором "нероазура" Пјером Аузилијом, а као његова замјена на "Олд Трафорду" помиње се члан Фјорентине Стефан Савић. За некадашњег Партизановог штопера Манчестер Сити је прошлост, али би Јунајтед могао да буде будућност. Дејвид Мојес је веома заинтересован за Савића, пошто га је недавно гледао на дјелу. Ишао је на меч Каљари - Фјорентина и гледао дефанзивца домаћих Давидеа Асторија, а запазио - Савића. Наводно ће Јунајтедови скаути још неколико пута до краја сезоне гледати Црногорца, мада се пита и Фјорентина. Тренер "љубичастих" Винћенцо Монтела сматра да је Савић незамјењив и сигурно неће бити продат ако не стигне врхунски штопер. Фјорентина је жељела и Видића, али је био прескуп, тачније нису могли да парирају Интеровој понуди када је годишња плата у питању.

САВИЋ МОГУЋА ЗАМЈЕНА ЗА ВИДИЋА

МОЈЕС

Јуче је потврђено да ће Дејвид Мојес до краја сезоне имати шансу да се искупи за лоше резултате, а да ће тада клуб одлучити о његовој судбини. Један навијач "ђавола" није могао да чека крај сезоне и већ сада се одлучио на радикалан потез, истетовиравши на леђима поруку "Мојес одлази".

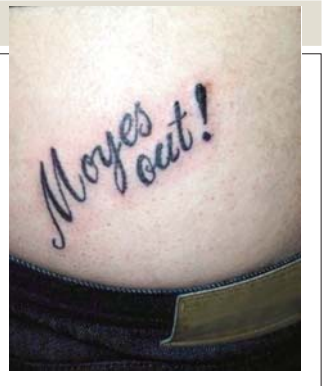

Марко Шћеповић, фудбалер Олимпијакоса

Валдез због искуства у Лиги шампиона

АТИНА - Иако је српски фудбалер Марко Шћеповић постигао четири гола у посљедња три лигашка меча за Олимпијакос, није могао да игра у Лиги шампиона против Манчестер јунајтеда зато што га је клуб није регистровао за ово такмичење.

Клуб из Пиреа протекле зиме напустио је најбољи нападач Костас Митроглу, који је отишао у Фулам, али се тренер "црвено-бијелих" Мичел одлучио да региструје искусног Парагвајца Нелсона Валдеза.

- Било је у плану да ме клуб пријави за пролећни део сезоне, али је у финишу прелазног рока стигао Нелсон Валдез. Парагвајац има много искуства у ЛШ, па су зато одлучили да њега пријаве - рекао је Шћеповић.

Марко Шћеповић у посљедње вријеме у доброј форми
ФОТО: АГЕНЦИЈЕ

Грци су у уторак навече славили велики тријумф над Манчестер јунајтедом, а Србин је казао да то за њега није било изненађење.

- Сви у Олимпијакосу смо били уверени у победу. Јунајтед је велики клуб и заслужује поштовање, али сви знају да су "ђаволи" у великој кризи. Имају врхунске фудбалере, али су у фази реконструкције тима, а многи играчи су прошли зенит каријере. Није то више онај Јунајтед који је годинама харао Премијер лигом - рекао је Шћеповић.

У ПОСЉЕДЊА ТРИ КОЛА ПОСТИГАО ЧЕТИРИ ГОЛА

Олимпијакос је увјерљив у грчком шампионату, гдје је практично без конкуренције. Имају велику предност и готово сигурно ће освојити нову титулу.

Ђорђе Ђоковић, тенисер и најмлађи брат другог рекета свијета

Тешко је бити Ђоковић

НОВАКОВИ САВЈЕТИ МУ ПУНО ЗНАЧЕ

Мислим да играм добро, али сви много очекују од мене, због Новака, и због тога имам тежи посао, јер желим да створим своје име, казао Ђорђе

Ђорђе Ђоковић стасава уз чувеног брата Новака

ФОТО: АГЕНЦИЈЕ

БЕОГРАД - Најмлађи брат Новака Ђоковића Ђорђе (18) рекао је у интервјуу за сајт "tennis.com" да због његовог презимена играчи имају велики мотив када играју против њега.

- Тешко је бити Ђоковић. Други играчи када виде моје име постају одлучнији. Покушавам да се изборим са тим најбоље што могу, али ми све то отежава посао. На терену изгледа као да имају много већу жељу за побједом неко када играју против неког другог играча - рекао је Ђоковић.

Прошле године Ђоковић је добио позивнице за 12 турнира, а сматра да је можда могао да игра и квалификације.

- Морам да прикупим искуство да бих био бољи. Имам добре контакте са директорима турнира и желим да наставим у том правцу, да би ми давали прилику да се покажем. Они ме гледају на великом броју тренинга и када играм са Новаком и осталим играчима. Мислим да играм добро, али сви много очекују од мене, због Новака, и због тога имам тежи посао, јер желим да створим своје име. Надам се да ћу у томе успети - испричао је најмлађи Ђоковић. Казао је да му много значе савјети старије браће, посебно Новака.

- Новак ми својим саветима доста помаже. Он је прошао кроз све ово и зна како да се носи са таквим ситуацијама боље од свих осталих, али је таленат само два одсто онога што вам је потребно да бисте успели. Током паузе између сезона тренирао сам са Новаком и то ми је доста помогло, мислим да сам подигао ниво своје игре. Играо сам са њим, нашим братом Марком и свим другим добрим играчима. То ми је помогло и сада чекам прилику да то и покажем - истакао је Ђоковић.

ДИЈЕТЕ НА ТЕРЕНУ

Прошле године Ђорђе Ђоковић почео је да игра веће турнире.

- На фјучерсима вам се дешава да играте са играчима који су од вас старији десет до 15 година и ту су већ дуго. Против њих осећате се као дете на терену. Ухватите себе да их поштујете зато што су искуснији, али онда се сетите да сте ту да бисте их победили - казао је Ђоковић.

На питање шта је његов циљ као тенисера, одговара:

- Мислим да је сваком играчу амбиција да буде најбољи на свету. Знам то зато што сам одрастао уз брата који је постао број један и најбољи спортиста на свету. То је нешто посебно за мене и док гледам Новака верујем да могу да изађем на терен и победим. Желим да будем најбољи на свету, али ће бити тешко.

РОДИТЕЉИ УЛАЖУ У РАЗВОЈ ЂОРЂЕВЕ КАРИЈЕРЕ

Најмлађи Ђоковић је рекао да његови родитељи раде на томе да би му помогли да финансира своја путовања.

- Моји родитељи тренутно покушавају да инвестирају у мене, да би ми помогли у вези са путовањима, да идем на различите академије, да радим са бројним тренерима и заиста су умешани у моју каријеру. Помажу ми да бих добио спонзоре. Надам се да ћу сам моћи да плаћам своја путовања следеће године, зато што ћу бити опуштенији ако знам да зависим од својих финансија - нагласио је Ђорђе Ђоковић.

НОЛЕ У ПОЛУФИНАЛУ

ДУБАИ - Најбољи српски тенисер Новак Ђоковић пласирао се у полуфинале турнира у Дубаију, пошто му је Рус Михаил Јужни предао меч.

Дуел Ђоковића и Јужног био је на програму од 16 часова, али је руски тенисер због болести морао да преда меч. Ђоковић ће се за мјесто у финалу борити са побједником дуела између Швајцарца Роџера Федерера и Лукаша Росола из Чешке. Ђоковић брани титулу на турниру у Дубаију, који је прије прошле сезоне освајао и 2009, 2010. и 2011. године.

Томас Милер, фудбалер Бајерна

Барселона није звала

МИНХЕН - Фудбалер Бајерна Томас Милер рекао је да не зна ништа о наводном интересовању Барселоне и потенцијалном трансферу на "Ноу Камп", јавиле су агенције.

- Колико знам, Бајерн није добио никакву понуду за мене и то је све што могу да кажем о овој теми. Знам да је мој менаџер претходних година био у контакту са неким клубовима, али то не значи да је свака понуда озбиљна - рекао је Милер.

У досадашњем току сезоне Милер је за првака Европе и свијета одиграо 34 утакмице и дао 20 голова.

- Мало која екипа може да нам парира, а сви желе да нас побиједе. Нека остане тако - закључио је Милер, чији уговор са Баварцима истиче у јуну 2017. године.

ГРЧКА

Сантос одлази послије СП

АТИНА - Фудбалски савез Грчке саопштио је да ће селектор Фернандо Сантос отићи са те функције послије Свјетског првенства у Бразилу, јавиле су агенције.

Сантос је преузео репрезентацију Грчке 2010. године, када се повукао Ото Рехагел и за четири године довео је екипу до 12. мјеста на ранг-листи FIFA. Грчка ће на планетарном шампионату играти у групи Ц са Колумбијом, Јапаном и Обалом Слоноваче.

БОРХА ВАЛЕРО

Како да објасним сину?

ФИРЕНЦА - Везиста Фјорентине Борха Валеро огласио се након одлуке надлежних у италијанском фудбалу да добије четири меча суспензије послије дуела са Пармом у којем је покушао да се обрачуна са судијом, јавиле су агенције.

- Разочаран сам у систем. Све што је судија написао је лаж. Нисам заслужио искључење јер сам раздвајао два играча који су се свађали. Замислите, сада морам да објашњавам четворогодишњем сину зашто сам искључен, а не знам ни ја разлог - закључио је Валеро.

Александар Митровић предводи напад "орлића"

ФОТО: АГЕНЦИЈЕ

Млада селекција Србије наставља квалификације за ЕП

У Белгију по побједу

Ново име на списку селектора Радована Ћурчића је Александар Чаврић, који је пружао добре партије за ОФК Београд прошле полусезоне

БЕОГРАД - Чланови А селекције Србије Александар Митровић, Филип Ђуричић и Милош Јојић предводиће младу селекцију "орлова" у предстојећем дуелу квалификација за Европско првенство против Белгије, док због повреде неће бити Матије Настасића.

- Желимо побједу јер само тако можемо да останемо у игри за прво место - рекао је центарфор "орлова" Александар Митровић.

НАСТАСИЋ ИЗОСТАЈЕ ЗБОГ ПОВРЕДЕ

Утакмица са Белгијанцима игра се 5. марта у Левену, а ново име на списку је Александар Чаврић, који је пружао добре партије за ОФК Београд прошле полусезоне. Селектор Радован Ћурчић позвао је укупно 23 фудбалера: голмани: Марко Дмитровић (Ујпешт), Никола Перић (Јагодина) и Ђорђе Лазовић (Јавор), одбрана: Марко Петковић (Црвена звезда), Александар Пантић (Виљареал), Урош Ћосић (Пескара), Урош Витас (Гент), Урош Спајић (Тулуз), Богдан Планић (ОФК Београд), Филип Стојковић (Чукарички) и Немања Петровић (Партизан), везни ред: Горан Чаушић (Манисаспор), Срђан Мијаиловић (Кајзериспор), Александар Ковачевић (Црвена звезда), Дарко Брашанац (Партизан), Милош Јојић (Борусија Дортмунд), Филип Ђуричић (Бенфика), Филип Малбашић (Партизан) и Филип Костић (Гронинген), напад: Александар Митровић (Андерлехт), Александар Пешић (Јагодина), Александар Чаврић (ОФК Београд) и Урош Ђурђевић (Витесе).

УТАКМИЦА СА БЕЛГИЈОМ ИГРА СЕ 5. МАРТА

Вршилац дужности селектора А тима Љубинко Друловић још раније је потврдио да ће допустити Митровићу, Јојићу и Ђуричићу да играју за млади тим како би помогли репрезентацији да се пласира у Чешку. Ово ће бити једна од најбитнијих утакмица квалификација, јер се управо ове двије селекције налазе на прва два мјеста у групи. У првој утакмици одиграној у Горњем Милановцу Белгијанци су у посљедњем минуту стигли до 2:2.

ПЛАСМАН

У групи девет квалификација за Европско првенство у Чешкој Белгија се налази на првом мјесту са 13 бодова из шест мечева.

Србија и Италија су на другом и трећем мјесту са десет, односно девет бодова и утакмицом мање. Кипар је четврти са шест, а Сјеверна Ирска је посљедња са свега три бода. На првенство ће се пласирати првопласирана екипа, док ће другопласирана у бараж.

СПОРТ У СЛИЦИ

Педроса најбржи у Малезији

КУАЛА ЛУМПУР - Возач Репсол Хонде Дани Педроса био је најбржи другог дана других предсезонских тестирања краљевске класе Мото GP шампионата у Малезији. Шпанац је најбољи круг на стази "Сепанг" одвезао у времену од 2:00.039 минута, са три десетинке предности у односу на Алеша Еспаргара на приватној "јамахи". Треће вријеме имао је возач Гресини Хонде Алваро Баутиста. Нова сезона у Мото GP шампионату почиње трком за Велику награду Катара 23. марта.

Фројнд славио у Фалуну

ФАЛУН - Њемачки скакач Северин Фројнд побиједио је у шведском Фалуну у такмичењу Свјетског купа, испред Словенца Петера Превца и Јапанца Норијакија Касаија.

Фројнд је тако дошао до прве побједе у сезони, шесте у каријери, а у генералном пласману је напредовао за једно мјесто па је сада четврти. Превц у генералом пласману има 988 бодова, Камил Штох је други са 971, док је Касаи трећи са 906. Такмичење у Свјетском купу наставља се у данас у финском Лахтију.

Немања повукао спортски ген на оца Небојшу
ФОТО: АГЕНЦИЈЕ

НЕМАЊА ГУДЕЉ, **НОВИ ЧЛАН** "ОРЛОВА", ЗА "ГЛАС СРПСКЕ"

Друловићев позив за испуњење сна

Уколико добијем прилику да играм против Републике Ирске биће ми драго, уколико не, опет ћу бити задовољан што сам позван. Млад сам, много је времена испред мене, рекао Гудељ

ПИШЕ: ДУШАН РЕПИЈА
dusan@repija@glassrpske.com

АЛКМАР - Једва чекам деби у дресу са државним грбом Србије и много сам срећан што сам први пут позван у сениорску селекцију Србије. То је нешто што сам дуго чекао и сањао.

Рекао је ово за "Глас Српске" фудбалер средине терена холандског Аз Алкмара Немања Гудељ којег је вршилац дужности селектора Љубинко Друловић позвао за пријатељски меч против Републике Ирске 5. марта.

- Иначе немам трему, али сада признајем да постоји она позитивна, јер не добија много фудбалера прилику да игра за национални тим. Уколико истрчим на терен у Даблину биће ми драго, уколико не, опет ћу бити задовољан што сам био међу "орловима". Млад сам, много је времена испред мене, преостаје ми да радим, докажем се и изборим за позиве у идућем периоду - рекао је Гудељ.

Прије позива у селекцију Србије Гудељ је одбио позив селектора БиХ Сафета Сушића због корјена у Источној Херцеховини. У бх. савезу надали да ће млађи Гудељ прихватити да игра за селекцију земље из које је његов отац.

- Љубазно сам се захвалио Сушићевом позиву, јер је Србија моја земља. Такође, играо сам за младу репрезентацију "орлова" и ни у једном тренутку нисам имао дилему - нагласио је дефанзивни везни фудбалер.

Он је оптимиста када је у питању квалификациони циклус за Европско првенство у Француској и сматра да Србија може да избори једну од прве двије позиције у групи са Португалијом, Данском, Јерменијом и Албанијом.

- Неће бити лаких утакмица, чак ни против Јерменије и Албаније, поготово на гостујућим теренима, али сигуран сам да исто мисле и у табору Португалије и Данске. Португалци су први фаворити, али мислим да Србија има квалитет да побиједи све репрезентације из групе - рекао је Гудељ.

Његов Аз Алкмар синоћ се против Либереца борио за пролаз у осмину финала Лиге Европе, а и у првенству Холандије иде им доста добро.

- Имамо добру екипу и реално је да завршимо пети на табели иако смо тренутно на седмој позицији. Уколико остваримо тај циљ поново ћемо се пласирати у Лигу Европе. Такође смо и у полуфиналу Купа. Играмо против Ајакса на домаћем терену, а с обзиром да су у другом полуфиналу реално мало лошије екипе НЕЦ Најмехен и Цволе, меч против Ајакса је финале прије финала. Иако је утакмица тек за мјесец дана у граду се већ осјећа еуфорија, јер смо врло близу трофеја који је клуб освојио прошле године - рекао је Гудељ.

ХОЛАНДИЈА

Холандија је многим играчима са ових простора била одскочна даска за даље каријере и прелазак у неки од клубова из пет најјачих лига на свијету. Сличном сценарију нада се и Гудељ.
- Већ сам направио један корак прешавши из Бреде у Алкмар. Тренутно сам задовољан, али не кријем да бих једног дана волио да се опробам у неком од водећих клубова у Европи. Надам се да ће то ускоро да се деси, ако не на љето, онда можда сљедеће. Битно је да наставим да пружам добре игре - закључио је Гудељ.

Немања и Небојша Гудељ

БАБАЉ

У Аз Алкмар је на почетку сезоне стигао и бивши нападач Црвене звезде Аустралијанац српских корјена Ели Бабаљ са којим је Немања Гудељ врло добар.
- Дружимо се свакодневно. Прошао је кроз тежак период, одмах по доласку доживео је повреду и тек прије неколико дана у потпуно се опоравио и полако се намеће. Жао му је што није оставио дубљи траг на "Маракани" и што је отишао тако брзо. Сигуран сам да ће добити прилику у Алкмару и да ће је искористити - рекао је Гудељ.

МНОГО НАПРЕДОВАО КОД ДИКА АДВОКАТА

Он је у клуб дошао на почетку сезоне, а прије тога је наступао за НАЦ Бреду у којој је и почео каријеру.

- Презадовољан сам својим наступима у досадашњем дијелу сезоне. Много сам напредовао код једног од најпризнатијих стручњака у Холандији Дика Адвоката. Има много искуства, сви играчи су задовољни његовим радом и између себе причамо како напредујемо из дана у дан - рекао је најбољи играч Ередивизије за мјесец јануар.

Немањин отац, Небојша Гудељ је родом из Требиња и у Леотару је започео каријеру, касније носио дрес Партизана и клубова из Шпаније и Холандије. Данас је успјешан тренер такође у Холандији, прволигаша НАЦ Бреде. Иако је Немања рођен у Београду не заборавља коријене.

- Волим Требиње, Херцеговину и Републику Српску. Заиста сам емотиван према том крај гдје су коријени моје породице а самим тим и моји. Волим да дођем у Требиње и кад год имам прилику одем на југ Српске. Знам и да се у Републици Српској навија за Србија тако да ми је још драже што ћу наступати за "орлове" - казао је Немања Гудељ.

Глас Српске
ДНЕВНИ ЛИСТ РЕПУБЛИКЕ СРПСКЕ БАЊАЛУКА

Борис ДМИТРАШИНОВИЋ
директор

Издавач: АД "Глас Српске" Бањалука
Скендера Куленовића 93, тел (051) 231-077

Борјана РАДМАНОВИЋ-ПЕТРОВИЋ главни и одговорни уредник
Саша ЧАВРАГ (замјеник главног и одговорног уредника), Дарко ГАВРИЛОВИЋ (уредник вијести), Сандра КЉАЈИЋ (новости), Драгана ЛУЖИЈА (друштво, бизнис), Мехмед ДИЗДАР (хроника), Вања ПОПОВИЋ (дописници, панорама), Мирна ПИЈЕТЛОВИЋ (Глас плус), Тања ШИКАЊИЋ (Србија, регион), Тања МИЛАКОВИЋ (свијет), Свјетлана ГАЈИЋ (Бањалука), Александра ГЛИШИЋ (култура), Дарко ГРАБОВАЦ (спорт)
Браће Пиштељића 1, 78000 Бањалука, тел. (051) 342-900, факс 342-910

Први број "Гласа" изашао је као орган НОП-а за Босанску Крајину у Жупици крај Дрвара, 31. јула 1943. године. Од 15. септембра 1992. године одлуком Народне скупштине РС излази као дневни лист Републике Српске. Под именом "Глас Српске" излази од 5. маја 2003. године.

e-mail: dopisnik@glassrpske.com
marketing@glassrpske.com
www.glassrpske.com

Дописништво: Добој 053/242-304, Маркетинг: Скендера Куленовића 93, Бањалука, тел.(051) 231-081,
Жиро рачуни: Нова бањалучка банка 551001-00016019-84, NLB Развојна банка 562099-00016587-09, Комерцијална банка 571010-00000340-14, Zepter komerc bank 567162-11005289-71, Hypo Alpe Adria bank 552002-00016396-53

Антена

••• Филм дана

ПИНК БХ 23.30

Ударац осветника

Полицајац постаје осветник након што му је убијена породица, тако што се свети убицама и свим криминалцима који су избјегли систему. Акциони филм са доста пуцњаве, а није се штедјело ни на пиротехничким средствима. Посебно су дошле до изражаја сцене борбе у којима се одлично сналазе жанровски глумци Стив Остин и Дени Трејо.

Улоге: Стив Остин, Серинда Свон, Дени Трејо, Адам Грејдон Рид, Кит Џардин

Режија: Тери Мајлс

••• Хит серија

Злочин с насловнице

ХРТ 2 21.30

Педи има посао из снова - дежура у ноћној смјени заједно с Меквијем. Али каријера јој се нађе на леду када добије новог главног уредника Малонија. Након наоко безазлене дојаве о насиљу у једном од мирнијих предграђа Глазгова, Педи открива да се заправо догодило хладнокрвно убиство па јој се указује јединствена прилика да спаси радно мјесто. Нажалост, прихвата мито како цијела прича не би доспјела у новине. Испочетка се чинило да је ријеч о типичном насиљу у породици, након чега је један укућанин Педи дао 50 фунти да би језик држала за зубима. Жена која је пријавила случај успјешан је адвокат који воли да завири у чашицу па ће јој Педи учинити велику услугу не буде ли објавила причу.

РТРС

6.00	Квадрат на знање
6.30	Инфо канал
7.00	Вијести
7.05	Јутарњи програм
8.50	Енциклопедија великих личности
9.00	Вијести
9.10	Бољи живот, серија
10.10	Попај, цртана серија
10.35	Андерсенове бајке
11.05	Историја расизма
12.00	Дневник 1
12.20	Артикулација
13.10	Састанак уз вечеру
14.00	Вијести
14.10	Печат
15.10	У фокусу
15.50	Говоримо о могућностима - придружи нам се
16.30	Српска данас
17.05	Бањалучка панорама
17.45	Рачуница
18.15	ТВ бинго
18.55	Свијет плус
19.30	Дневник 2
20.10	Људовање
21.15	ФИЛМ Инспектори 2
23.00	Дневник 3
23.35	Истражитељи из Мајамија, серија
0.20	Мистерије Хејвена, серија
1.00	До усијања, серија
2.20	Репризни програм

РТС 1

6.00	Вијести
6.05	Јутарњи програм
9.00	Вијести
9.05	Повратак отписаних, серија
10.10	Вијести
10.15	Разгледница
10.45	На скривено те водим мјесто
11.10	Вијести
11.15	Некад и сад
11.45	Великани
12.00	Дневник
12.15	Спорт плус
12.30	До усијања, серија
13.20	Дворци Војводине
13.50	Гастрономад
14.05	Код златног коња
15.05	Ово је Србија
15.55	Гријех њене мајке, серија
16.50	ТВ забавник
17.00	Дневник РТ Војводина
17.20	Шта радите, бре
17.45	Београдска хроника
18.25	Око
19.00	Слагалица
19.30	Дневник
20.05	Гријех њене мајке, серија
21.00	Ријеч на ријеч
23.00	Дневник
23.30	До усијања, серија
0.15	Вијести
0.25	ФИЛМ Дјечија соба
1.40	Репризни програм

РТС 2

6.02	Концерт за добро јутро
6.45	Слагалица
7.20	На слово на слово
7.51	Сирене, серија
8.15	Љетњи камп
8.30	Зујалица
8.55	Душанов законик
9.23	Знакопис
9.37	Арс практика
10.00	Мој љубимац
10.30	Живот и стандарди
11.00	Бардови театра - Јелисавета Саблић
12.00	Општеобразовни програм
12.30	Ајван Ладлоу, баритон и Татјана Симоновић, клавир
13.05	Метрополис
13.35	Трезор
14.35	Зујалица
15.00	Душанов законик
15.28	Знакопис
15.42	Арс практика
15.59	Технологије
16.40	За и против нуклеарки
17.10	Архитектура данас
17.40	Бијела гарда, серија
18.30	Свечано отварање - "Фест 2014"
19.15	Лига Европе, преглед
20.05	Олимпијски кругови
20.35	Лов и риболов
21.05	Бијела гарда, серија
21.55	Контекст
22.25	Видик
23.25	Савремени писци
23.55	Вампири
0.40	Репризни програм

Б92

7.00	Булевар Б92
7.50	У здравом тијелу
8.20	Доме, слатки доме, серија
9.15	Топ шоп
9.30	Кажипрст
10.00	Вијести
10.10	Спортски преглед
10.20	Цртани филмови
11.35	Златни круг
12.05	Топ шоп
12.20	ФИЛМ Немогућа мисија
14.30	Моја кухиња, моја правила
15.59	Књига утисака
16.00	Вијести
16.40	Спортски преглед
16.55	Булевар у 5 до 5
18.00	Златни круг
18.29	Књига утисака
18.30	Вијести
19.15	ФИЛМ Брза стаза – Без граница
21.20	Одлука 2014
23.00	Булевар Б92
0.00	Вијести
0.35	Никита, серија
1.25	Доме, слатки доме, серија
2.15	Укључење у Б92 инфо

РТРС 17.45 Емисија: Рачуница

РТС 2 18.30 Свечано отварање - "Фест 2014"

До виђења Америко

БН 23.55

БН

6.30	Јутарњи програм
8.30	Три краљевства, серија
9.55	Новости
10.00	Уз јутарњу кафу
12.00	Новости у подне
12.15	Пулс
14.00	Новости
14.05	Ружа вјетрова, серија
15.20	Објективом кроз Семберију
16.00	Дневник 1
16.20	Ева Луна, серија
17.10	Дјевојка имена Фериха, серија
18.00	Данас у Српској
18.30	Камиџије, серија
19.30	Дневник 2
20.00	Дјевојка имена Фериха, серија
21.00	Ћирилица
22.15	Лото
22.30	Дневник 3
23.10	Ева Луна, серија
23.55	ФИЛМ До виђења Америко
1.30	Сателитски програм

АТВ

7.00	Заувијек сусједи, серија
8.00	Бандини, серија
8.55	Вијести
8.57	Временска прогноза
9.00	Авенија Бразил, серија
10.00	Пчелица Маја, цртани филм
10.30	Лалалупси, цртани филм
11.00	Монстер Хигх, цртани филм
11.10	Монсуно, цртани филм
11.55	Вијести
12.00	Мадхубала, серија
13.00	Авенија Бразил, серија
14.00	Тајне, серија
15.00	Вијести
15.20	Телетрговина
15.50	Добре намјере, серија
17.00	Ово је Српска
17.40	Крв није вода, серија
19.00	АТВ вијести
19.45	Временска прогноза
20.00	Мадхубала, серија
21.05	Апостроф
22.40	Вечерње вијести
23.00	ФИЛМ Близанци змајеви
1.00	Ноћни програм

ПИНК БХ

6.00	Марија и Скарлет, серија
7.00	Удри мушки, јутарњи програм
9.40	Паре или живот, серија
10.30	Укусно и забавно, кулинарски шоу
10.45	Инфо топ, вијести
11.00	Сила, серија
12.15	Кафаница код СИС-а
12.45	Папарацо лов, ревијални програм
13.45	Магазин ин, ревијални програм
15.00	Мала невјеста, серија
15.40	Инфо топ, дневник 1
16.00	Породичне везе, серија
17.45	Укусно и забавно, кулинарски шоу
18.00	Инфо топ, дневник 2
18.50	Инфо спорт
19.10	Мала невјеста, серија
20.00	Сила, серија
21.40	Гранд шоу, музички програм
23.30	ФИЛМ Ударац осветника
1.30	Gold Music

ЕЛТА 1HD

7.00	Кафа у 5, забавни програм
7.45	Cover magazine, забавна емисија
8.00	Телетрговина
8.30	BBC - Династија Виндзор
8.35	BBC - Хороскоп
8.40	BBC - Све боје природе
9.00	Братз цртана серија
9.30	Вирус атак, цртана серија
10.00	Храна и вино, емисија о кулинарству
10.30	Cover magazine, забавна емисија
11.00	Луда кућа, серија
11.30	Музички програм
12.00	Братз, цртана серија
13.40	Cover magazine, забавна емисија
14.00	Братз, цртана серија
14.30	Вирус атак, цртана серија
15.00	Под истрагом, информативни магазин
16.00	Cover magazine, забавна емисија
16.15	Srpskacafe, преглед портала
16.30	Храна и вино, емисија о кулинарству
17.00	Кафа у 5, забавни програм
18.00	Спортиго ТВ, спортска емисија
18.30	Мушки свијет, серија
19.00	Телетрговина
19.40	Cover magazine, забавна емисија
20.00	Јадници, серија
21.40	Cover magazine, забавна емисија
22.00	BBC - Династија Виндзор
22.05	BBC - Хороскоп
22.10	BBC - Све боје природе
22.05	Srpskacafe, преглед портала
22.20	Музички програм
22.30	Мушки свијет, серија
23.00	ФИЛМ Пали анђели
0.30	Спортиго ТВ, спортска емисија

ОБН

7.00 Хаотик, цртани филм
7.30 Аironмен, цртани филм
7.50 Гладијатори, цртани филм
8.10 Hairy Scary, цртани филм
8.30 Анђели и пријатељи, цртани филм
8.40 Каспер у школи страве, цртани филм
9.00 Љубав без граница, серија
9.55 Интернет магазин
10.30 Ин магазин
10.30 ИнДизајн
11.00 Сто за 4
11.55 ОБН инфо
12.10 Топ шоп
12.30 Интернет магазин
13.15 Одбачена, серија
14.05 Ифет, серија
15.05 Нежељене, серија
16.05 Дјевојка имена Фериха, серија
16.30 ОБН инфо
16.35 Дјевојка имена Фериха, серија
17.10 Балканске преваре
18.10 Накуша, серија
18.50 ОБН инфо
19.15 Интернет магазин
20.00 Дјевојка имена Фериха, серија
21.00 Ифет, серија
22.00 Одбачена, серија
22.50 Нежељене, серија
0.00 Балкан астро центар
2.00 Лига шампиона, снимак
4.00 ОБН инфо
4.25 Чувари планете

БХТ1

6.30 Добро јутро
8.30 Предања
9.00 Вијести
9.15 Гомбијево зелено острво
9.30 Мини школа
9.45 Непролазна пјесма
10.30 Куће Медитерана
11.00 Опрости ми, серија
12.00 Дневник 1
12.25 Екологика
12.55 На дневном реду
13.25 Терминал 26
14.00 Вијести
14.15 Непролазна пјесма
15.00 Црта
15.45 Лига Европе, преглед
16.30 БиХ данас
17.00 БХ гастро кутак
17.30 Коначно петак
19.00 Дневник 2
19.35 Говоримо о могућностима
20.05 Точак, магазин
20.55 Агенција, серија
21.45 Димензија више
22.15 Дневник 3
22.45 Мини док, магазин
23.15 ФИЛМ Накнадни потреси
1.25 Дневник 2
1.55 БиХ данас
2.20 Коначно петак

ТВ1

6.10 Свемир
7.05 Туркан, серија
7.50 Покрените тијело
8.15 Кинали кар, серија
9.05 Гимназијалци, серија
10.05 Свемир
11.00 Догађаји који су промијенили свијет
12.05 Тема ТВ1
13.30 Комедија с ногу
14.05 Туркан, серија
15.05 Догађаји који су промијенили свијет
16.00 Босанска мудрост
17.00 Вијести у 17
17.15 Ружа, серија
18.15 Кинали кар, серија
19.00 Дневник ТВ1
20.00 Ружа, серија
21.00 Медицинска истрага, серија
22.40 ФИЛМ Два дана у Њујорку
0.30 ФИЛМ Немогућа мисија 3
2.00 Дневник ТВ1
3.00 Ноћни програм

ХРТ1

6.42 ТВ календар
6.55 Добро јутро, Хрватска
9.15 Кад срце затрепери, серија
10.00 Вијести
10.15 Само даље на исток
11.00 Ни да ни не
12.00 Дневник 1
12.21 ТВ календар
12.35 Знај да те волим, серија
13.20 Лавиринт
14.10 Абецеда здравља
14.30 Вијести уз хрватски знаковни језик
14.45 Екумена
15.15 Индекс
15.45 Алпе-Дунав-Јадран
16.15 Горски доктор, серија
17.00 Вијести
17.15 Хрватска уживо
18.20 Научни кругови
18.50 Иза екрана
19.30 Дневник
20.05 Оне покрећу свијет
21.00 Годишњица матуре
22.10 Дневник 3
22.50 ФИЛМ Мушкарци који буље у козе
0.20 ФИЛМ Повратак у Бродсхед
2.30 ФИЛМ Вребач
4.00 Репризни програм

ХРТ2

5.28 Алиса, слушај своје срце, серија
6.55 ТВ вртић
7.25 Јура из џунгле, цртана серија
7.50 Action Man, серија
8.15 Обична клинка, серија
8.37 Олујни свијет, серија
9.00 Школски сат
9.30 Пуни круг
9.45 Сваки дан добар дан
10.25 Позитивно
10.55 Библија
11.05 Обртник и партнер
11.35 Свјетски скијашки куп - спуст (м)
12.45 Гастрономски ужици с Алексом и Метом
13.10 ФИЛМ Вребач
14.45 Едгемонт, серија
15.10 Whistler, серија
16.00 Регионални дневник
16.30 Школски сат
17.00 Пуни круг
17.15 Бриљантин
17.55 Трачерица, серија
18.40 Вече на 8. кату
19.30 ТВ вртић
20.00 ФИЛМ Не плачи
21.30 Злочин с насловнице, серија
23.30 Злочинаци умови, серија
0.15 Оптужени, серија
1.15 Спотови

РТЛ

6.00 РТЛ данас
6.50 Бен 10: Ultimate Alien, анимирана серија
7.10 Моји џепни љубимци, анимирана серија
7.30 Вирус атак, анимирана серија
7.40 Не брини за мене, серија
8.50 ТВ продаја
9.10 Снажне жене, серија
10.00 Вила Марија, серија
10.55 ТВ продаја
11.10 Ексклузив таблоид
12.05 Пет на пет
12.55 ТВ продаја
13.10 Не брини за мене, серија
14.20 Тајне, серија
15.25 Вила Марија, серија
16.30 РТЛ вијести
16.45 Кобра 11, серија
17.30 Ексклузив таблоид
18.30 РТЛ данас
19.10 РТЛ вријеме
19.15 Пет на пет
20.00 ФИЛМ Разбијач
21.30 ФИЛМ Борнов ултиматум
23.50 ФИЛМ Мерлин и књига звијери
1.35 РТЛ данас

Када филипинска влада одлучи да затвори америчку поморску базу у заливу Сабик појачава се тензија између локалног становништва и војника стационираних тамо. До тачке кулминације долази када члан морничких фока убија једног локалног грађанина те настаје јурњава и низ експлозија.

Улоге: Корин Немиц, Џемс Бролин, Мајкл Јорк, Рае Даун Чог

Режија: Тиери Ноц

ПИНК БХ 21.40 Музика: Гранд шоу

ТВ1 21.00 Серија: Медицинска истрага

КЗ

9.00 Вијести
9.05 Хороскоп
9.10 Телешоп
9.25 Амор Латино, серија
10.20 Мојим се селом дичим, серија
11.00 Догађаји који су промијенили свијет
12.00 Вијести
12.05 ТВ Времеплов
12.10 SMS box, музички програм
14.00 Став, политички магазин
15.00 Вијести
15.05 Догађаји који су промијенили свијет
16.00 Амор Латино, серија
17.00 Хроника Добоја
18.10 Храна и вино, емисија за гурмане
18.45 Новости
19.30 Дневник РТС
20.00 Ружа, серија
21.00 Завичају мили рају, музички програм
22.20 Новости 2
22.40 ФИЛМ Два дана у Њујорку
0.20 Ноћни програм

БЕЛ

7.00 Глас Америке
9.00 Дивљи свијет
10.00 Сервисне информације + времеплов
10.10 Кухињица
10.35 Меридијанима, путопис
11.10 Movieland
12.15 Дивљи свијет
13.00 Меридијанима, путопис
13.30 Кухињица
14.00 У нашем атару
15.00 Бел блиц
15.10 Интервју: Новица Јовановић
16.20 Луда кућа, серија
17.05 Пулс града
18.30 Централни дневник
19.00 Забрањена љубав, серија
20.00 Економика
20.45 Портал
21.10 Мобиле
21.20 Луда кућа, серија
22.00 Глас Америке
22.35 Забрањена љубав, серија
23.20 Пулс града

НОВА

7.05 Бољи живот, серија
7.50 Пчелица Маја, цртана серија
8.15 Пчелица Маја, цртана серија
8.40 ТВ излог
8.55 Ин магазин
9.40 ТВ излог
9.55 Заувијек сусједи, серија
11.10 Дила, серија
12.15 Ин магазин
13.05 Navy CIS, серија
14.55 Зора дубровачка, серија
15.55 Заувијек сусједи, серија
17.00 Вијести Нове ТВ
17.25 Ин магазин
18.10 Сузе Босфора, серија
19.15 Дневник Нове ТВ
20.05 Зора дубровачка, серија
21.00 Дила, серија
22.05 ФИЛМ Секс и град
1.00 ФИЛМ Зодијак
4.10 Езо ТВ
5.40 Судија Марија Лопез, серија
6.05 Дневник Нове ТВ

••• Радио РС

6.00 Разбудилник - Јутарњи програм
9.00 Вијести
9.05 Ризница знања
9.40 Вријеме је за спорт
10.00 Вијести
10.05 Заједнички талас
11.00 Вијести
11.05 Заједнички талас
12.00 Подневне новости
12.15 Запјевајмо пјесме старе
13.00 Вијести
13.05 У ритму дана
14.00 Вијести
14.05 Свилен конац
16.00 Дневник
16.30 Музички интермецо
17.00 Вијести
17.05 Двоглед
18.00 Вијести
18.05 Мозаик радија РС
19.00 Вечерње новости
19.15 Заиграјмо, запјевајмо
20.00 Култура у огледалу
21.00 Вијести
21.05 Ризница знања
21.40 Староградска музика
22.00 Хроника дана
22.15 Најсвјетлије странице умјетничке музике
23.00 Вијести
23.05 Музика за лаку ноћ
0.00 Поноћне вијести
0.05 Хигијена живота
1.00 Ноћни програм

Jet set

НОВЕ СЕКСИ ФОТОГРАФИЈЕ КЕЈТ АПТОН

Манекенка Кејт Аптон сликала се за најновије издање магазина "Спортс илустрејтед", чију ће насловницу традиционално красити сљедећег мјесеца. Можда заиста не постоји боља комбинација од егзотичне плаже и заносне Кејт, која је током снимања промијенила неколико купаћих костима. Ова атрактивна плавуша ријетко кога оставља равнодушним. Мишљења су углавном подијељена, неки тврде да је превише дебела да би била модел, док други сматрају да је она манекенка из снова. Миљеницу "Спортс илустрејтеда" фотографисали су на егзотичној плажи на којој су направили много сексепилних снимака.

ПЕРИЈЕВА ИШЛА САМА НА ПУТОВАЊЕ

Кети и Џон поново раскинули

Пјевачица Кети Пери поново је раскинула везу са колегом Џоном Мајером, иако се свима хвалила да је добила вјеренички прстен.

Свјетски таблоиди пишу да је Кети донијела одлуку да више не буде са Џоном, а разлози раскида нису познати. Мајер није био са Перијевом ни на њеном недавном путовању по Европи, са којег се вратила прошле седмице. Славни пар, који је у вези већ двије године, био је познат по честим раскидима и помирењима, а снимили су и заједничку пјесму, која се нашла на Џоновом посљедњем албуму.

Романса двије музичке звијезде почела је 2012. године и била је врло бурна. Сваће поп сензације Кети Пери и пјевача Џона Мајера кулминирале су више пута - што је и раније доводило до прекида везе.

ПОЗНАТИ ПО БУРНОЈ ВЕЗИ

Претходни раскид познатог пара услиједио је послије вјеридбе, прошлог марта, али су се на крају помирили. Међутим, они своје емоције, ма какве год биле, никада нису крили. Мајер је током наступа у Милвокију посветио пјесму "A Face to Call Home" својој дјевојци, а публици је рекао да је Перијева боља особа него што је мислио. Испричао је како је била уз њега послије операције грла и помагала му, јер је морао да одмара грло и гласне жице.

- Била је толико стрпљива и драго ми је што смо се упознали - рекао је Мајер и завршио реченицом: "За Кети, због које једва чекам да дођем кући".

Послије неколико успона, падова и два раскида популарни пар је поново ископао ратну сјекиру. Пријатељи и фанови су навикли на њихове сваће, па се надају да ће се опет помирити.

TOP story

Марго Роби у наручју фармера

Глумица Марго Роби, која се прославила улогом у филму "Вук са Волстрита", пронашла је нову љубав. Она је започела романсу са Хенријем Еиткеном, сином богатог фармера са Новог Зеланда. Пар се упознао на сету новог филма у којем Марго глуми, а Хенри је члан умјетничког тима који је задужен за потребе снимања. Фотографију је на "Фејсбуку" објавио Хенри, показавши да се и више него зближио са Марго током снимања. Испод фотографије је написао: "Људи, ово је озбиљно." Заносна глумица одбила је понуду Хјуа Хефнера да се слика гола за насловницу "Плејбоја", а љубљење са Леонардом Дикаприом окарактерисала је као "напорно". Причало се да је имала аферу са Вилом Смитом, који се због ње наводно развео од супруге, а таблоиди су писали да је виђена са глумцем Орландом Блумом. Све ове мистерије су коначно ријешене јер је "вучица" са Волстрита нашла момка.

Луда планета

Пад као из "Мућки"

Снимак камере из паба у Глазгову подсјећа на једну од епизода серије "Мућке" - ону у којој Делбој објашњава Тригеру како се шармирају дјевојке. "Лијепо и полако, синко, лијепо и полако", каже Дел, а онда ријеши да се наслони на шанк, али падне на под. Слична сцена догодила се и у стварном животу, када је један момак узео пиће од конобара и мало се запричао с њима. Затим је покушао да се наслони на шанк, али је завршио на поду.

Пресађивање браде нови тренд

Пластични хирурзи на Менхетну и Флориди кажу да је невјероватан пораст операција пресађивања браде у посљедњих пет година. За то задовољство мушкарци треба да издвоје од 2.000 до 8.000 долара. Брада је вијековима била знак мужевности у многим културама широм свијета, а недавно је постала симбол модерног мушкарца. Мушкарци са брадом себе сматрају духовитим, креативним и успјешним па није чудо што многи желе да постану брадати преко ноћи.

"Гласова" Андроид апликација

СКЕНИРАЈТЕ КОД МОБИЛНИМ ТЕЛЕФОНОМ

ISSN 1840-1155

ТВ антена
1 - 7. март 2014. Глас Српске

АТВ, викендом, 17.00
"ВАМПИРСКИ ДНЕВНИЦИ"
- тинејџерска хит серија

Љубав под велом смртоносне тајне

РТРС, недјеља, 13.00
Стотину емисија "Огњишта"

Ризница прошлог и будућег времена

Дејана Росуљаш, уредник и водитељ емисије "Дејана ток шоу" на програму ОБН-а

Још постоје добри људи

Дејана Росуљаш, уредник и водитељ емисије "Дејана ток шоу" на програму ОБН-а

Још постоје добри људи

Сви ти људи који се послије емисија јављају са жељом да некоме помогну чине ме радосном, мотивишу ме да и даље радим са једнаким жаром свој посао и, што је најбитније, они свима нама враћају вјеру да још увијек постоје добри људи

Када радим емисије о људима који су доживјели страшне ствари, попут жртве трговине људима која је своју причу подијелила са нама, затим емисије о људима који имају болесну дјецу, а немају финансијских средстава за лијечење или људи који немају кров над главом у 21. вијеку, или особе које у контејнеру траже корицу хљеба, такве приче у мени, а надам се и у другима, изазивају дубоко саосјећање - рекла је интервјуу за "Глас Српске" Дејана Росуљаш, уредник и водитељ емисије "Дејана ток шоу"

ГЛАС: "Дејана ток шоу" је најгледанији програм те врсте на простору цијеле БиХ. Како успијевате да поставите емисију тако да заинтересује цјелокупан аудиторијум (без разлике на доба, пол, образовање...), то многим водитељима и ауторима не полази за руком?

РОСУЉАШ: У све што радим улажем много труда и велику енергију, дајем максимум од себе и настојим да постигнем најбоље резултате. Када нечему приступите с истинском страшћу и посвећеношћу, резултати не могу да изостану. Такав је случај и са емисијом "Дејана ток шоу". Наравно, морам истаћи да ми је колега Горан Глиха од велике помоћи, те да и он, једнако као и ја, ужива радећи на нашем пројекту. Недавно се наш тим проширио за још два члана и сигурна сам да ће и они унијети додатну свјежину у емисију. Радује ме што се послије многих емисија јављају добри људи са жељом да помогну одређеној особи. Имали смо чак позив гледаоца са Новог Зеланда који је желио да помогне госпођи која са сином живи у неусловном стану. Било је ту људи који су финансијски помогли породицама које живе у врло тешким условима, који немају адекватан смјештај, затим добрих људи су помогли дјечаку који жели да настави школовање у Тузли, али због недостатка финансија за путне трошкове родитељи му то нису могли омогућити, па је ријешена и та ситуација и дјечак сада може да похађа школу коју жели. Такође, имали смо неколико случајева породица и самохраних мајки којима су дјеца тешко болесна, а којима су помогли наши гледаоци. Особама које нису биле запослене понуђени су послови. Једна госпођа је донирала кућу породици која није имала гдје да живи... У сваком случају, сви ти људи који се послије емисија јављају са жељом да некоме помогну чине ме радосном, мотивишу ме да и даље радим са једнаким жаром свој посао и, што је најбитније, они свима нама враћају вјеру да још увијек постоје добри људи.

ГЛАС: Више од 300 емисија "Дејана ток шоуа" је иза Вас, која Вам је емисија најтужнија, а која највеселија?

РОСУЉАШ: Свака тема има неку своју драж и носи одређене емоције. Кроз емисију смо имали прилику да сазнамо различите људске судбине, и оне срећне, али и оне тужне... Али, морам признати да када радим емисије о људима који су доживјели страшне ствари, попут жртве трговине људима која је своју причу подијелила са нама, затим емисије о људима који имају болесну дјецу, а немају финансијских средстава за лијечење или људи који немају кров над главом у 21. вијеку, или особе које у контејнеру траже корицу хљеба, такве приче у мени, а надам се и у другима, изазивају дубоко суосјећање и разумијевање туђих патњи, те буде жељу да им пружим помоћ колико могу. Тек тада видимо како је мало потребно да будеш срећан. Када су у питању веселе емисије, и њих је било у великом броју, али, ево, могу да издвојим "Женио сам се 49 пута!".

ГЛАС: Како се носите са чињеницом да Вас препознају на сваком кораку?

РОСУЉАШ: На телевизији сам већ скоро деценију и навикла сам се на тај посао. Телевизија је одувијек била најпродорнији медиј, што је логично јер у исто вријеме једну емисију може да гледа и до неколико милиона људи. Нормално је да ме људи препознају на улици, да ми прилазе и дају различите коментаре. На такве ствари гледам као на дио свог посла и уопште ми такви догађаји не представљају проблем нити тешкоћу. Напротив, зна ми бити јако симпатично када ме заустави група дјечице из оближње школе да се слика са мном. Такве ствари ми уљепшају дан.

ГЛАС: Пријатељи Вам сва та пажња или је ипак оптерећење?

РОСУЉАШ: Сматрам да су сви они који се баве јавним послом осјетили и добру и лошу страну, али на сву срећу, више је оних лијепих, позитивних ствари које сам научила. Сваки посао има своје предности и мане, па тако и овај. Али, вјерујем да је у свему томе најбитнија љубав према ономе шта радите и онда апсолутно не обраћате пажњу на неке негативне ствари које тај посао доноси и у потпуности у њему уживате.

ГЛАС: Дугорочни планови?

РОСУЉАШ: Волим свој посао, испуњава ме и чини задовољном, тако да тренутно ту не бих ништа мијењала. Не волим да правим неке дугорочне планове, никада не знамо у ком смјеру нас живот може одвести. Моја друга љубав је право, можда се некад у будућности остварим и на том пољу, али за сада настојим да будем што успјешнија у овом послу.

ГЛАС: Да ли сте имали и којих пословних понуда, и (ако јесте) зашто их нисте прихватили?

РОСУЉАШ: Наравно да је било понуда, међутим, сматрам да је ТВ ОБН тренутно најбоља медијска кућа у БиХ, ту сам направила своје прве ТВ кораке, стекла искуство кроз многе различите формате емисија, остварила своју велику жељу - сопствени ток шоу, имам прилику да се и даље надограђујем и напредујем, изузетно повољне услове рада и дјеловања, слободу креативности и повјерење челних људи наше куће... А, осим тога, и емотивно сам везана за ТВ ОБН, што није ни чудно послије готово десет година наше сарадње.

ГЛАС: Кога бисте вољели да угостите, а то до сада нисте урадили?

РОСУЉАШ: До сада смо угостили све оне које смо жељели и обрадили смо теме које смо планирали, тако да није било "немогућих мисија". Могу само да кажем да постоји један умјетник којем се дивим још од дјетињства и да управо радимо на томе да и он у некој од наредних емисија учествује и обрадује и нас и наше гледаоце. Нека то буде пријатно изненађење.

ГЛАС: За Нову годину сте угостили познате видовњаке, шта су Вам прорекли и вјерујете ли у то?

РОСУЉАШ: Искрено, ја више волим ту слатку неизвјесност живота...

ГЛАС: Александар Шапић је у емисији изнио доста занимљивости, какав је он као саговорник?

РОСУЉАШ: Александар Шапић је заиста изврстан саговорник, човјек који је остварио врхунску спортску каријеру, био најбољи на свијету, а опет врло једноставан и одмјерен. Са таквим људима је увијек врло пријатно разговарати и дају посебну харизму емисији. Сматрам да управо такве особе треба да буду узор младим људима.

ГЛАС: Ко Вам је идол у новинарству?

РОСУЉАШ: Морам признати да немам класичног идола, постоје људи чији рад поштујем, људи који су доајени новинарства. То су Оливер Млакар, Саша Залепугин, Мића Орловић и сл. На почетку каријере имала сам ту срећу да радим и учим уз њих на пројекту "Недјељно поподне". Од новинара којима се дивим издвојила бих још Оријану Фалачи.

ГЛАС: Од када сте ТВ звијезда, да ли Вам се догодило да Вам се неко од људи на јавном мјесту удвара?

РОСУЉАШ: Око себе сам створила круг људи који су ми драги, који ме чине срећном и с којима настојим да сваки тренутак проведем квалитетно, тако да ријетко имам прилику да дођем у неке такве ситуације... Искрена да будем, и не сјећам се баш неког оригиналног удварања у посљедње вријеме.

РТС 2, СУБОТА, 9.09 **"Ана Добрић"**

Сањарка бујне маште

Ана Добрић је несташна деветогодишња дјевојчица, необуздана сањарка бујне маште. Опчињена књигама и суперхеројима из стрипова, Ана кроји свој свијет у којем постаје Супер Ана, неустрашиви борац против савремених проблема који угрожавају свијет у којем живе чланови њене породице.

Захваљујући богатој машти, Ана је склона да стварност посматра очима суперхероја из стрипова - одговорне и храбре дјевојчице која се труди да се супротстави свим опасностима које пријети дјеци, борећи се да њени вршњаци сачувају способност маштања и сањарења.

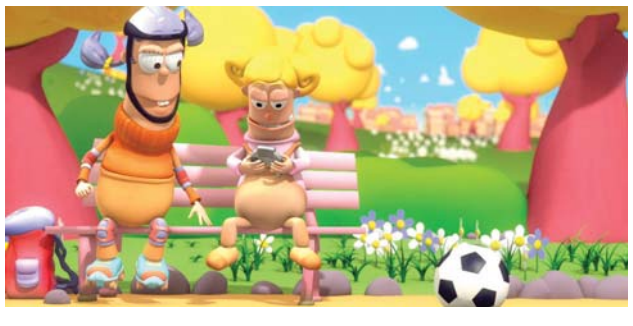

Ова анимирана серија, кроз комичне и узбудљиве авантуре дјевојчице Ане, указује на данашња питања и дилеме са којима се дјеца суочавају. Првенствено обликована као серија која говори о развоју дјетета, "Ана Добрић" тежи промовисању правих вриједности, едукујући дјецу да брину о свом здрављу, хигијени и уредности, образовању и лијепом понашању, да буду физички активна и еколошки освијешћена.

РТРС, ПОНЕДЈЕЉАК, 21.10

"Индиректно", нови политички ток шоу

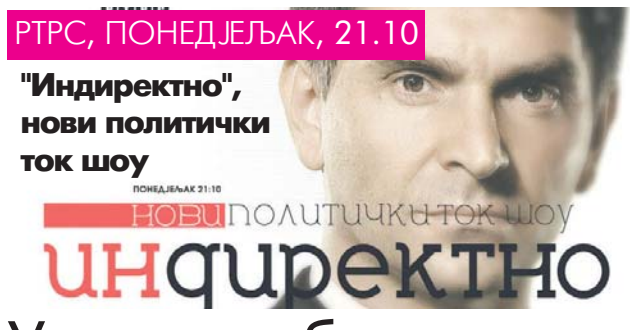

У срж проблема

Индиректно је дијалошка емисија у којој ће се говорити о важним темама за грађане РС и БиХ. Настојаће се да се са актуелним гостима уђе у срж проблема и анализирају друштвени и економски процеси. Са новим визуелним изгледом и одговорним приступом, вјерују да ће заслужити пажњу гледалаца.

Понедјељком пратите нову емисију на програму Телевизије РС "Индиректно". Уредник емисије је Гвозден Шарац.

АТВ, ВИКЕНДОМ, 17.00

"Вампирски дневници" - тинејџерска хит серија

Љубав под велом смртоносне тајне

Елена и Стефан ће одмах осјетити привлачност и почеће да се зближавају. Елену збуњује Стефаново бизарно понашање, али не слути да он крије мрачну, смртоносну тајну

Вампирски дневници (The Vampire Diaries) америчка је тинејџерска серија урађена по истоименом роману ауторке Ел Џеј Смит. Прва књига је објављена 1991. и до 2011. је изашло шест наставака. Освојила је награду "People's Choice" и шест награда "Teen Choice". Врло брзо је стекла популарност и култни статус међу млађим генерацијама.

Након трагичне погибије родитеља, који су страдали у саобраћајној несрећи, седамнаестогодишња Елена (Нина Добрев) и њен брат Џереми (Стивен Р. Маквин) настављају да живе са помало откаченом тетком Џени у градићу Мистик Фолс у Вирџинији. Елена, лијепа и популарна дјевојка из Мистик Фолса, још не може да се суочи са тешком стварношћу, и тешко се опоравља од тешког периода. Сасвим малу утјеху проналази у друштву пријатеља. Њен живот мијења се из коријена када се појави згодни, мистериозни ученик, згодни Стефан Салваторе (Пол Весли), за кога не зна да је вампир.

Стефан је згодан и шармантан младић који крије да је вампир. Рођен је 1847. године у Мистик Фолсу. Окренуо је леђа окрутном вампирском животу и покушава да живи као други млади људи. Жеђ за крвљу научио је да контролише захваљујући вампирици Лекси Брансон, која постаје његов најбољи пријатељ. Заљубљује се у Елену у којој препознаје своју некадашњу љубав Кетрин.

Обоје ће одмах осјетити привлачност и почеће да се зближавају. Елену збуњује Стефаново бизарно понашање, али не слути да он крије мрачну, смртоносну тајну. Њен живот ће кренути другачијим током. Љубав ће бити обострана.

Ствари се компликују када у град стигне Стефанов старији брат вампир Дејмон (Ијан Самерхолдер) кога није видио годинама. И он је веома привлачан и шармантан, али има мрачну страну личности. Потпуна је супротност брату. Разуме братовљеву опсесију Еленом, јер личи на жену коју је Стефан давно волио, а коју је он желио за себе. Због тога са Стефаном улази у рат за Еленину душу и душе њених пријатеља, породице и становника Мистик Фолсу.

Док је Стефан фин, углађен и покушава да води нормалан живот, Дејмон је право оличење зла. Њему посебно смета Стефаново упорно бјежање од своје праве вампирске, крвожедне природе. Ипак, њихов однос има дугу историју нетрпељивости, а за све је крива једна жена коју су својевремено, прије неколико вијекова, обојица вољели. Када некадашњу љубав препознају у Елени, започињу борбу за њену душу.

Џереми је 15-годишњи Еленин брат, који у себи носи исти бол као и Елена, али не може да се опорави од трауме коју је проживио. Џереми је више изложен путу у пропаст зато што се дружи с хашаманима, па и сам почне да се дрогира како би сакрио бол који носи. Додатно га муче осјећања према Метовој сестри Вики која га одбија и дружи се са његовим супарником Тајлером.

РТРС, СУБОТА, 22.00, 1. МАРТ "Концерти свјетских звијезда"

Ватрени ритмови Гластонбери фестивала

"Гластонбери фестивал", који се с мањим прекидима одржава од 1970. године, један је од најстаријих и најпосјећенијих свјетских фестивала. Сваке године, у мјесту Пилтон, близу Гластонберија, окупи се око 200.000 посјетилаца.

Зачетник Фестивала био је локални фармер Мајкл Ивис, који је са неколико пријатеља организовао први концерт 1970. године, под називом "Пилтон фестивал". Сљедећи концерт одржан је под називом "Гластонбури фер", те забиљежен на истоименом документарном филму.

Његовој популарности допринијела је локација у близини Гластонберија, везана за легенде о краљу Артуру, која привлачи бројне поклонике "њу ејџа". Временом је постао један од најмасовнијих културних догађаја, на коме наступају највећа имена свјетске поп и рок музике.

Гластонбери фестивал 2009. године био је у знаку Мајкла Џексона. Датум смрти краља попа поклопио се са датумом одржавања фестивала. Бројни умјетници, попут Лили Ејлн, Дизи Рескала, групе "Д Стритс", Фарела Вилијамса, Хјуа Корнвела, одали су му почаст.

Најзапаженије наступе првог дана фестивала имали су Леди Гага, Нил Јанг, "Вајт Лајз", "Д Тинг Тингс", "Давс" и Нил Јанг, а термин емитовања је у суботу, 1. марта, у 22 часа.

РТС 2, СУБОТА, 8.20 **"Плесна академија"**

На врховима прстију

Безусловна љубав према плесу и жеља за усавршавањем и пробојем на угледној балетској сцени Аустралије спојиће неколико тинејџера, из различитих окружења, на чувеној Државној плесној академији у Сиднеју.

У фокусу серије је млада Тара, дјевојка која са породичне фарме и ушушканог безбрижног живота одлази у велики град, спремна да се бори за своје мјесто у суровом и немилосрдном свијету балетских играча, истовремено на академији упознајући необуздану и бунтовну Кет, беспризорно амбициозну и грациозну Абигејл, као и шармантног Итана у којег се већ након првог сусрета заљубљује.

Кроз пријатељство и сазријевање младих балетских играча, ова аустралијска серија открива младој публици свијет плеса у којем владају строга правила, такмичарски дух, притисак и жеља за успјехом и славом. Сваки од ликова покушава да нађе своје мјесто, докаже се и избори се за тренутак у којем ће заблистати и бити примијећен.

РТС 1, 17.25 "Шљивик" - нови музички серијал

Чувари народне баштине

У првој емисији новог серијала "Шљивик" нас води у Бањалуку. Сви такмичари које је одабрала селекциона комисија на аудицији у Бањалуци допутовали су у Београд како би публици и жирију показали на који начин се изворна пјесма, свирка и игра његује у Бањалуци

Емитовање новог серијала емисије "Шљивик" почиње у суботу, 1. марта, у 17.25 часова на Првом програму Радио-телевизије Србије. Почиње такмичење у изворном пјевању, свирању и игрању које ће нас одвести на узбудљиво музичко путовање и ван граница Србије.

Глумачки пар Јелена Јовичић и Александар Срећковић Кубура биће домаћини овог серијала и трудиће се да се такмичари из Бањалуке, Сокобање, Зрењанина, Ваљева, Берана, Лесковца, Суботице и са Косова и Метохије осјећају као код куће. Њима ће у госте долазити истакнути пјевачи и глумци из Србије и региона, ветерани и популарни млади извођачи и групе који су пожељели да постану дио "Шљивикове" приче и важне мисије очувања изворне музичке и играчке традиције народа са ових простора.

Неки од њих су: Маринко Роквић, Борис Режак, Јован Маљоковић, "Чудесмо", Миленко Павлов и најмлађи - Дјечији хор Радио-телевизије Србије. Уз пратњу Народног оркестра Радио-телевизије Србије под управом Владе Пановића уживаћете уз неке од најљепших песама са ових простора.

Само најбољи представници градова у свакој од четири категорије (изворне пјевачке групе, свирање на народним инструментима, вокални солисти и народне игре) пласираће се у четвртфинале, а затим у полуфинале и финале. О томе ко наставља такмичење и ко ће у финалу добити престижну титулу "Чувар народне баштине" одлучиваће трочлани стручни жири у саставу др Димитрије Големовић, професор етномузикологије на Факултету музичке умјетности у Београду, Радојица Кузмановић, наш истакнути кореограф, Биља Крстић, позната пјевачица изворне музике, и музички уредник Првог програма Радио Београда. Од ове сезоне у великом финалу уводи се и Награда публике. Гледаоци из Србије и региона имаће прилику да путем SMS гласова одаберу такмичаре који. по њиховом мишљењу, заслужују титулу "Чувар народне баштине" у свим категоријама.

У првој емисији новог серијала "Шљивик" нас води у Бањалуку. Сви такмичари које је одабрала селекциона комисија на аудицији у Бањалуци допутовали су у Београд како би публици и жирију показали на који начин се изворна пјесма, свирка и игра његује у Бањалуци. У четири категорије такмичиће се по два представника Бањалуке и околних мјеста. Само најбољи у свакој од категорија обезбиједиће пролаз у четвртфинале, гдје ће се сусрести са представницима других градова.

Уз пратњу Народног оркестра Радио-телевизије Србије под управом Владе Пановића наступиће и специјални гости - Маринко Роквић и Борис Режак са најљепшим пјесмама о овом граду.

У категорији изворне пјевачке групе сусрећу се женска пјевачка група КУД-а "Пискавица" из Пискавице и мушка "Туланова пјевачка група" из комшијског села Верићи. Засвираће, у категорији свирање на народним инструментима и двије тамбуре - трожица и четворожица у рукама Радована Јоргића из Пискавице и Милована Ћулума из Бистрице.

Уз народни оркестар у категорији вокални солисти слушаћемо времешну Борку Тадић из Бањалуке и младу Јовану Новаковић из Марковца код Челинца. Уз пратњу тамбуре трожице наступиће КУД "Пискавица" из Пискавице и ЦКУД "Веселин Маслеша" из Бањалуке. Имаћемо прилике да откријемо какве су то игре са Змијања и видимо шта све на народној ношњи звецка при игрању Гламочког кола.

АТВ, СУБОТА, 21.00 **"Моја велика свадба"**

Пред олтар без стреса

Звучи готово немогуће испланирати, организовати и спровести у дјело церемонију вјенчања за само 48 часова, али у овој емисији све је могуће. Очување српског културног насљеђа, али и других народа на овим просторима, учинило је да одлазак пред олтар младима не буде ноћна мора, већ тренутак који ће памтити цијели живот.

Ово је прича о Мелинди и Золтану, о испуњењу њихових снова, о љубави која је крунисана свадбом.

Мелинду и Золтана из Суботице спојиле су тешке животне приче, али и жеља за складним и топлим породичним домом.

Мелинду су родитељи годинама злостављали, а на крају је и избачена из породичне куће. Привремено проналази спас са мушкарцем који ју је оставио чим је остала у другом стању. На свијет доноси близанце у прихватилишту "Колијевка".

Золтан је рођен са тешком аномалијом због које су га многи одбацили, па чак и рођени отац. И баш у тренутку када се скоро помирио са чињеницом да никада неће бити остварен као породичан човјек, у његов живот су ушетали Мелинда и њени близанци.

Водитељи су Мики Ђуричић и Ирена Стојановић.

РТРС, СУБОТА, 12.50

"Причај нешто народно"

Легенде хармонике

За хармонику кажу да је чудесан извор најљепше музике која има снагу за два оркестра и зато јој нико не може одољети.

Прве дворедне и троредне хармонике у српској народној музици почели су да свирају многи надарени младићи. Због популарности хармонике многи велики музички умјетници за њу су писали занимљиве партитуре. На нашим просторима за хармонику неправедно кажу да је "сељачки инструмент". Мало ко зна да се на овом дивном инструменту свирају и прелијепе мелодије класичне музике. Миодраг Тодоровић Крњевац, Аца Степић, Јовица Петковић, Исмет Алајбеговић Шербо,

Будимир Буца Јовановић, Љубиша Павковић, Бранимир Ђокић, Драган Александрић, Мирко Кодић и други ушли су у легенду народне музике маестралним свирањем на једном од најљепших инструмената - хармоници и компоновањем за њега.

РТРС, НЕДЈЕЉА, 13.00 Стотину емисија "Огњишта"

Ризница прошлог и будућег времена

Нису се бавили стварима чији је вијек тренутан (има струје, нема струје, гради се пут или водовод). Биљежили су оно што је највредније и што је свето

Гдје све нисмо с нашим камерама били? У прелијепом, али суровом херцеговачком кршу, у долини плаховите и непокорене Дрине, на тајновитим пропланцима Мајевице, у Ивиној кнежевини Семберији, у простој и великој као мајчино срце Посавини, у намргођеној, али простодушној Крајини 'крвавој хаљини', на Мањачи, земљи Рајка од Змијања, на распјеваном Озрену, слаповима Јања... - говори Михајло Орловић, аутор и водитељ емисије "Огњишта" која је на програму РТРС добила своје стото издање.

Екипа емисије "Огњишта" нагледала се љепоте, наслушала мудрости - оне изворне, исконске која је одољела свему и свачему као што је одолио наш сељак - времену, громовима, ватри, змији, тиранину... Народна мудрост, то наше велико благо, записана је у сваком камену, стопи, чак и на кошуљи вјетра. Настајала је поред огњишта (једна од најскупљих српских ријечи) која буди јаче емоције од ријечи: њива, дједовина, очевина..."

Човек је још зарана "припитомио" ватру, коју му је хитнула муња громовника, прилазио јој с опрезом све више осећајући њене предности, нарочито топлоту и светлост, а уз то и одбрану од завјери и свакојаких сабласти.

- Огњиште је тако постало мјесто на коме смо се окупљали, радовали и плакали. Мјесто на коме смо били дочекивани и са којег смо вазда прогањани. Свака наша прича имала је његову патину, мирис, надахнуће. Наше камере у Херцеговини снимиле су тихог и мирног Херцеговца који прво саслуша саговорника, а онда везе своју причу, златну као најљепши вез, загледан негдје у даљину. Од његове приче нема шта одбити, ни шта додати. Личи на сузу. Све се се завјерило против његовог гнијезда на кршу, а највише вријеме. У Подрињу човјек је занесен као таласи Дрине. Његове наде плове као и слутње, некуд далеко. У Посавини ратар мјери зрно и мирише земљу. Крајина тугује и сања - каже Орловић додавши да је све то једна велика прича - прича о оном што јесмо и што ћемо бити, јер ма гдје год били завичај нам је мати.

- Оно што нас је прогањало и није дало мира послије сваке посјете неком селу било је сазнање да оно полако тиња као пламен свиђеће од лошег воска. У многим селима путеви су зарасли у коров, куће оронуле и ћуте. Нема дима из оџака. Нема оног најљепшег и најсветијег - дјечијег смијеха. Као сјене старци сједе на прагу и чекају - писмо, пролазника, а можда и пребиру по сјећањима. Некада бијаху лијепа времена. Сокаком су ишли момци и дјевојке. Јахали су добре коње. Чула се пјесма и није било умора. Ех, та времена! - биљежи уредник емисије.

Емисија "Огњишта" захваљујући Михајлу Орловићу али и цијелој екипи постала је ризница свих тих времена за ова и она будућа која ће доћи. У стотину села завирила је њихова камера. Понекад би и задрхтала дивећи се оном што биљежи. Нису се бавили стварима чији је вијек тренутан (има струје, нема струје, гради се пут или водовод). Биљежили су оно што је највредније и што је свето. И зато је ова емисија имала своју драж која се не може описати, једноставно - она се воли.

- Идемо ка другом стотом селу - каже Михајло Орловић.

РТС, ПОНЕДЈЕЉАК, 10.35

"Еко-караван"

Зимске љепоте љековите планине

Златар чине природне лепоте, видиковци и непрегледне падине. Златар чине и људи, мјештани-горштаци, попут Милоја Остојића који се по сњежном и вјетровитом дану запутио послом у планину. Причао је како се живи и његовом селу Комарани.

О љековитости планинског ваздуха и климе Златара, знало се још од давнина. Стари Грци и Римљани су ту градили насеља, а много касније, у љепотама и плодовима природе уживали су и чланови краљевске лозе Немањић који су на падинама планине подигли задужбину - манастир Милешева.

Због идеалне климе, на Златару је својевремено изграђена Специјална болница за превенцију и рехабилитацију. Поред срчаних болесника, овдје су се лијечили и обољели од анемије, хипертензије и бронхитиса. Смјештена у прекрасном амбијенту планине, болница не ради од 2011. године. И полако пропада. Ту је 17.000 квадрата корисне површине и девет ха земљишта. Некада је било 330 лежајева и модерно опремљених кабинета. Вријеме је учинило своје.

У првој деценији рада, када се Центар бавио превенцијом болесника који су долазили са упутом тадашњих СИЗ-ова здравства и пензионо-инвалидског осигурања биљежио је изванредне резултате. Када су наступиле разноразне реорганизације у здравству Специјална болница запада у све веће проблеме. Тужна судбина једног значајног здравственог лječилишта у Србији.

Аутор емисије је Драгана Васиљевић.

РТРС, СУБОТА, 14.55

"Модни кутак"

Свијет моде и маште

Првог дана прољећног мјесеца емисија "Модни кутак" доноси вам модне слике и савјете за одијевање у 2014. години по препорукама стилиста, али и свјетских и домаћих креатора.

Са Њујоршке недјеље моде овога пута издвојили су Херв Лежера чији тим креатора "кавез корзетима" истиче женску фигуру. С друге стране баре, на Лондонској недјељи моде, Том Форд је показао дресове инспирисане репером Џеј Зијем, али и нову колекцију за жене.

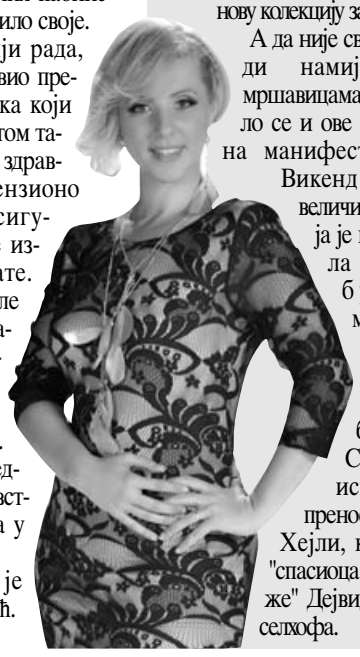

А да није све у моди намијењено мршавицама видјело се и ове године на манифестацији Викенд "плус величина" која је показала да и буцке могу да нађу одјећу за себе. Своје искуство преноси нам Хејли, кћерка "спасиоца с плаже" Дејвида Хаселхофа.

Оглас

Дужина вашег огласа не смије да прелази 150 словних мјеста, с тим да не користите скраћенице и обавезно користите размаке између ријечи и зареза.

Оглас за рубрику „лични контакти“ предаје се у служби огласа, лично уз обавезну легитимацију.

Ваше мале огласе можете слати путем SMS-а и MMS-а на сљедеће начине:

OGL затим размак, па текст вашег огласа ако желите да ваш оглас буде објављен у сљедећем издању „Оглас“ - цијена SMS поруке 0,55 КМ

2OGL затим размак, па текст вашег огласа ако желите да ваш оглас буде објављен у сљедећа два броја „Оглас“ - цијена SMS поруке 0,99 КМ

4OGL затим размак, па текст вашег огласа ако желите да ваш оглас буде објављен у сљедећа четири броја „Оглас“ - цијена SMS поруке 1,65 КМ

OKV затим размак, па текст вашег огласа ако желите да ваш оглас буде објављен уоквирен у наредном издању „Оглас“ - цијена SMS поруке 2,20 КМ

NEG затим размак, па текст вашег огласа ако желите да ваш оглас буде објављен у негативу у наредном издању „Оглас“ - цијена SMS поруке 2,20 КМ

Фото оглас - цијена MMS поруке 4,00 КМ

и на број телефона 051/231-085

ПРОДАЈ, КУПИ, ОГЛАСИ!

СВАКЕ СРИЈЕДЕ У „ГЛАСУ СРПСКЕ“

www.oglas-glas.com

Антена

••• Филм дана

Све за дјевојке

ЕЛТА 1 HD
20.30

Троје и Данијел су ушли у четврту деценију живота. Константна разочарања у љубави бацају их у очај. Одлазе на зимовање са двојицом пријатеља, гдје један из екипе доживљава судбоносни сусрет са дјевојком свог живота. То их доводи до закључка да се љубав рађа у екстремним условима које карактерише хаос, спонтаност и непредвидивост. Из само њима познатих разлога одлучују да организују отмицу себе самих, као и својих објеката пожуде. У ту сврху унајмљују двојицу бивших затвореника који имају властите интересе, супротне онима Данијела и Троја. Лажна отмица постаје озбиљна, а у игру се укључује и полиција.

Улоге: Моник Демерс, Мит Лоф, Бенџамин Кинг
Режија: Лорена Дејвид

••• Хит серија

РТС 1 **20.05**

Вратиће се роде

На гала отварање клуба нису сви добродошли. Врата клуба остаће затворена за Раку, али и за Миленка, као и за Бору, када буде дошао да води кћерке кући. Главни гости вечери су Мики Носоња и његов партнер Мустафа, озбиљни играчи у свијету криминала и дроге, које Дуле Пацов на сваки начин жели да одобровољи. Главни добитник ове вечери је ипак Аки. Он ће упознати Јадранку и у њој пронаћи жену свог живота. Ексер закључује да је дошло вријеме да оде из Баранде. Шваби није више потребан, као ни другим драгим особама које је овдје упознао.

РТРС

6.50	Свијет плус
7.20	Бањалучка панорама
8.00	Вијести
8.10	Викендом из Бијељине
9.30	Мали и велики, цртана серија
9.40	Екскалибур, цртана серија
10.05	Нијо Радозналац
10.30	Прекобројни, серија
11.00	Они долазе
11.30	Плодови рада
12.00	Дневник 1
12.20	Запис о селу
12.50	Причај нешто народно
13.20	Планета филм
13.50	Шешир професора Косте Вујића, серија
14.55	Модни кутак
15.30	Урбана зона
16.00	Артикулација
16.30	Магазин Лиге шампиона
17.00	Кошарка: Игокеа - МЗТ
18.55	У пролазу
19.30	Дневник 2
20.10	Отворена врата, серија
21.05	Премијерка, серија
22.00	Фестивал "Гластонбери", концерт
23.00	Дневник
23.20	ФИЛМ Опсједнутост
1.00	ФИЛМ Отисак
2.25	Репризни програм

РТС 1

6.00	Вијести
6.05	Јутарњи програм
9.00	Вијести
9.06	Жикина шареница
11.00	Вијести
11.04	Фазони и форе
11.30	Невен
12.00	Плава птица
12.30	Са Европом на ти
13.00	Дневник
13.15	Спорт плус
13.30	У ходу
14.00	Гастрономад
14.15	Ви и Мира Адања Полак
15.00	Вијести
15.10	ТВ лица
16.00	Вијести
16.03	Вратиће се роде, серија
16.55	Мој херој
17.25	Шљивик
18.30	Квадратура круга
19.00	Слагалица
19.30	Дневник
20.05	Вратиће се роде, серија
21.00	ФИЛМ Спирит
22.50	Вијести
22.55	ФИЛМ У заклон
1.00	Репризни програм

РТС 2

6.17	Бразде
7.15	Слагалица
7.35	ТВ лица
8.20	Плесна академија, серија
8.44	Седефна ружа
9.09	Ана Добрић, анимирана серија
9.16	Сирене, серија
9.45	Вјерски мозаик Србије
10.30	Клиника вет
11.00	Профил и профит
11.30	Књига утисака
12.10	Свијет здравља
12.40	Судбина пољопривредних комбината
13.10	Моја лијепа Србија
13.40	Грађанин
14.05	Лети, лети, пјесмо моја мила
14.35	Закључано
15.05	Таленат као судбина
16.00	Исланд - живот у подножју вулкана
17.00	Вреле гуме
17.30	Медаље заувијек
17.50	Рукомет: Партизан - Металург
19.30	Кошарка: Мега Визура - Црвена звезда
20.45	Тајне музеја
21.35	Свијет спорта
22.00	Пут у Бразил
22.30	Фест 2014, хроника
23.00	Хоризонт
23.50	Судбина пољопривредних комбината
0.20	Кингс оф стрингс
1.20	Репризни програм

Б92

8.00	Добра земља
10.00	Топ-шоп
10.30	Цртани филмови
11.10	Златни круг
11.40	ФИЛМ Коло среће
13.55	ФИЛМ Најбржи и најжешћи
16.00	Вијести
16.35	Спортски преглед
17.00	Галилео
18.00	Златни круг
18.30	Вијести
19.15	ФИЛМ Бијес на два точка
21.00	ФИЛМ Играј своју игру 3
23.20	Вијести
23.55	Спортски преглед
0.15	Никита, серија
1.05	Никита, серија
1.55	Укључење у Б92 инфо

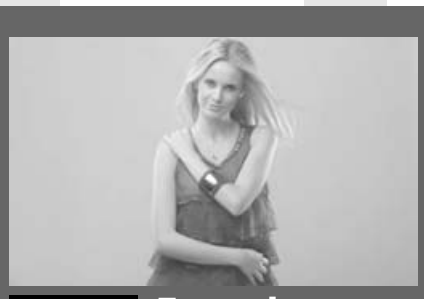

ОБН **17.30**
Емисија: Дејана ток шоу

БН **17.50**
Забава: Као код своје куће

Дилан Дог
БН
23.00

БН

6.00	Јутарњи програм
8.30	Пеђолино кидс, емисија за дјецу
9.30	ФИЛМ
11.30	Ријеч више
12.30	Капитал БиХ
13.30	Ћирилица
15.00	Све у три
16.00	Дневник 1
16.20	Све у три, наставак
17.50	Као код своје куће
19.20	Маркетинг
19.30	Дневник 2
19.55	Маркетинг
20.05	Неки нови клинци, серија
21.00	Скривена камера
21.30	BN music
22.30	Дневник 3
23.00	ФИЛМ Дилан Дог

АТВ

7.00	Фарма, емисија о аграру
8.00	Јутарњи програм
11.00	Лалалупси, цртани филм
11.25	Монсуно, цртани филм
11.55	Вијести
11.57	Временска прогноза
12.00	Мадхубала, серија
13.00	ФИЛМ Велики газда
14.45	ТВ шоп
15.20	Вече са Иваном Ивановићем
16.50	Вампирски дневници, серија
18.00	Синђелићи, серија
19.00	Вијести
19.45	Временска прогноза
19.55	Мадхубала, серија
21.00	Моја велика свадба, Суботица
22.50	Вечерње вијести
23.00	Вампирски дневници, серија
0.00	ФИЛМ Базен смрти
2.00	Ноћни програм

ПИНК БХ

6.00	Кафаница код СИС-а, серија
8.00	Сељаци, серија
10.00	Емисија Наутика
10.30	Сила, серија
12.00	Храбри људи
12.40	Викендвизија, забавни програм
14.00	Gold music, музички програм
16.00	Х стар патрола
16.30	AutoMobili.ba, ТВ магазин
17.00	Стар овер, магазин
17.30	Добар комшија, ревијални програм
18.30	Инфо топ, централне вијести
19.00	Временска прогноза
19.05	Савршен дан, ревијални програм
20.00	Сила, серија
21.00	Звијезде Гранда, музички програм
23.45	ФИЛМ Скитница

ЕЛТА 1HD

7.00	Кафа у 5, забавни програм
8.00	Телетрговина
8.30	Спортиго ТВ, спортска емисија
9.00	Волим спорт
9.30	Cover magazine, забавна емисија
10.00	Мушки свијет, серија
10.30	Мушки свијет, серија
10.55	Мушки свијет, серија
11.20	Мушки свијет, серија
11.45	Мушки свијет, серија
12.10	Srpskacafe, преглед портала
12.25	Вирус атак, цртана серија
13.00	Вирус атак, цртана серија
13.30	Вирус атак, цртана серија
14.00	Вирус атак, цртана серија
14.30	Јадници, серија
16.00	Јадници, серија
17.30	Cover magazine, забавна емисија
17.45	Суботње поподне уз забавну музику
18.40	Би-Би-Си - Династија Виндзор
18.45	Би-Би-Си - Хороскоп
18.50	Би-Би-Си - Све боје природе
19.00	Телетрговина
20.00	Flame, антигламур магазин
20.30	ФИЛМ Све за дјевојке
22.00	ФИЛМ Како се оженити и остати самац
23.30	ФИЛМ Спарта

К3

9.00	Вијести
9.05	Хороскоп
9.10	Телешоп
9.25	Амор Латино, серија
11.00	Волим спорт, програм за дјецу
11.30	Слике живота, документарни програм
11.55	Хороскоп
12.00	Вијести
12.05	ТВ времеплов

ОБН

6.10 Закуми, цртани филм
6.35 Дибидогс, цртани филм
7.00 Џони Тест, цртани филм
7.20 Небеске плесачице, цртани филм
7.45 Мађионичар, цртани филм
8.05 Рони Оли Рони, цртани филм
8.20 Ролботс, цртани филм
9.00 Божићна прича, цртани филм
10.10 Ин магазин
10.50 Дејана ток шоу
12.00 Бакина кухиња
12.55 Магазин Лиге шампиона
13.40 Ифет, серија
17.30 Дејана ток шоу
18.50 ОБН инфо
19.20 Ин магазин
20.00 Дјевојка имена Фериха, серија
21.00 Ифет, серија
22.10 Одбачена, серија
22.55 Исповијест Марије Шерифовић
23.25 Нежељене, серија
0.15 Балкан астро центар
2.15 Лига шампиона, снимак
4.00 ОБН инфо
4.25 Чувари планете

БХТ1

7.15 Фестивал циркуса
8.15 Агенција, серија
9.00 Вијести
9.15 Гомбијево зелено острво, анимирана серија
9.30 Мини школа
9.45 Домаћа задаћа
10.10 Мали чувари велике земље
10.20 ТВ енциклопедија
10.30 Ања и Антон, серија
11.00 Говор тишине
12.00 Дневник 1
12.20 ЕУРО панорама
12.50 Мини док
13.20 Точак
14.05 Вијести
14.25 Фудбал: Олимпик - Вележ
16.30 Пут у Бразил
17.00 Терминал 26
17.30 Кишобран
18.00 Запјевајте пјесме старе
19.00 Дневник 2
19.35 Ретровизор
20.05 ФИЛМ Мајке и кћерке
21.40 Вијести
21.55 Велики екран
22.25 ФИЛМ Рај сада
23.55 ФИЛМ Мајке и кћерке
1.20 Дневник 2

ТВ1

6.10 Ружа, серија
7.05 Ружа, серија
7.30 Минут вијести
8.00 Школа турског језика
8.05 Покрените тијело
8.30 Бонанца, серија
9.30 ФИЛМ Џек и чаробни пасуљ
10.00 Минут вијести
11.00 Босанска мудрост
11.40 Тајм-аут
12.00 Минут вијести
12.15 Први глас севдаха
13.45 ФИЛМ Два дана у Њујорку
15.20 Минут вијести
15.25 Феномени
17.00 Вијести у 17
17.15 Дивљи океан
18.00 Red Weekend
19.00 Дневник ТВ1
20.00 Први глас севдаха
21.30 ФИЛМ Загребачке приче
23.30 ФИЛМ Оптужена
1.30 ФИЛМ Сагоријевање
3.00 Дневник ТВ1
3.50 Први глас севдаха
5.15 Ноћни програм

ХРТ1

6.50 Иза екрана
7.22 ТВ календар
7.35 ФИЛМ Пролаз у кањону
9.05 Нормалан живот
10.00 Вијести
10.15 Суботом ујутро
12.00 Дневник 1
12.20 ТВ календар
12.35 Ветерани мира
13.23 Духовни изазови
13.55 Призма
14.45 Кућни љубимци
15.20 ФИЛМ Како је могло бити
16.40 Културна баштина
17.15 Индијски океан са Сајмоном Ривом
18.05 Мањински мозаик
18.25 Лијепом нашом
19.30 Дневник
20.05 Лото
20.12 ФИЛМ Мој најбољи пријатељ се жени
22.00 Породица Борција, серија
22.55 Дневник 3
23.30 ФИЛМ Убица у мени
1.15 ФИЛМ Пролаз у кањону
2.45 Репризни програм

ХРТ2

6.50 Приче за сва времена, цртана серија
7.05 Маткова чудовишта, цртана серија
7.20 Линус и пријатељи, серија
7.50 Даница
7.55 Цртани филм
8.00 Чаробна плоча
8.15 Babybonus
8.45 ФИЛМ Додирнути сунце: Питер и Помпеј
10.25 Џорџ Кларк: Чудноватe идеје
11.10 Кроз твоје очи
11.35 Кухајмо заједно
11.40 Свјетски скијашки куп - спуст (М)
13.00 Долина сунца, серија
14.30 Обртник и партнер
15.05 Симпсонови, серија
15.30 Густав, цртани филм
15.40 Нови клинци с Беверли Хилса, серија
16.20 Пуни круг - специјал суботом
16.55 Рукомет: Нексе - Вардар
18.30 Top Gear
19.30 Мала ТВ
19.31 Ведранови великани
20.00 Ћути и пјевај - Дикси Чикс
21.30 ФИЛМ Корак испред
23.10 Луис, серија
0.40 Гаража: She Loves Pablo
1.10 Спотови

РТЛ

5.40 РТЛ данас
6.25 Ексклузив таблоид
7.10 Финеас и Ферб, анимирана серија
8.25 Софија Прва, анимирана серија
8.50 Училица
9.25 ТВ продаја
9.40 Галилео
10.35 ТВ продаја
10.50 Малколм у средини, серија
11.15 Малколм у средини, серија
11.45 Малколм у средини, серија
12.10 ТВ продаја
12.25 ФИЛМ Принц открива Америку
14.45 ФИЛМ Идиот у униформи
16.30 РТЛ вијести
16.45 Језикова јуха
17.45 Студио 45
18.30 РТЛ данас
19.10 РТЛ вријеме
19.15 Галилео
20.00 ФИЛМ WALL-E
21.50 ФИЛМ Зачарана
23.50 ФИЛМ Електра
1.40 Астро шоу
2.40 РТЛ данас

Дилан Дог је приватни детектив који се у Њу Орлеансу бави најбаналнијим случајевима, попут мужева који варају жене. Раније је био чувар границе између људи и монструма који живе око нас. Сада, послије напада на његовог помоћника Маркуса, Дилан узима случај који има везе са вукодлацима и враћа се у старе воде.

Улоге: Брендон Рут, Анита Брим, Сем Хантингтон

Режија: Кевин Манро

ХРТ 2 20.00 **Музика: Дикси Чикс**

РТРС 17.00 **Кошарка: Игокеа - МЗТ**

12.10 SMS box, музички програм
13.15 ФИЛМ Два дана у Њујорку
15.00 Вијести
15.05 Хроника Добоја
16.00 Спасилда
16.20 Амор Латино, серија
17.05 Фолк шоу, музички програм
18.45 Новости
19.30 Дневник РТС
20.05 Панорама регије
21.30 ФИЛМ Загребачке приче
23.30 ФИЛМ Оптужена
1.00 Ноћни програм

БЕЛ

7.00 Глас Америке
7.30 Пулс града
10.00 Времеплов + перископ
10.10 Свјежи у дан
10.30 Атлас
11.15 Србија коју волим
12.10 Вреле гуме
12.50 Game zone
13.00 Перископ
13.10 Абс шоу
13.40 У нашем атару
14.30 Лијек из природе
15.00 Бел блиц
15.10 Интервју: Новица Јовановић
16.05 ФИЛМ Изгубљени идол
16.40 Портал
18.00 Економика
18.30 Централни дневник
19.00 Movieland, филмски магазин
19.30 Енергија на паметан начин
20.00 Ординација
21.25 Вино и виноградарство
22.00 Глас Америке
22.35 ФИЛМ Изгубљени идол
0.00 Ординација

НОВА

6.55 Ин магазин
7.40 Заувијек сусједи, серија
8.50 Лего Нинџаго, цртана серија
9.15 Пепа прасе, цртана серија
9.30 Трактор Том, цртана серија
9.45 Миа и ја, цртана серија
10.10 Пчелица Маја, цртана серија
10.55 Смолвил, серија
12.50 ФИЛМ Мала принцеза
14.45 Заувијек сусједи, серија
15.55 Провјерено
17.00 Вијести Нове ТВ
17.10 Ин магазин викенд
17.50 Луд, збуњен, нормалан, серија
19.15 Дневник Нове ТВ
20.05 ФИЛМ Велика крађа
21.50 ФИЛМ Љубав крвари
23.45 Европска ММА лига
2.15 ФИЛМ Страхом на страх
4.20 Езо ТВ
5.40 Дневник Нове ТВ

••• Радио РС

6.00 Јутарњи програм
8.00 Вијести
8.05 Туристички водич
9.00 Вијести
9.05 Учинимо могуће
10.00 Вијести
10.05 Коријени
11.00 Вијести
11.05 Звјездано небо дјетињства
12.00 Подневне новости
12.15 Запјевајмо пјесме старе
13.00 Вијести
13.05 Зврк
14.00 Вијести
14.05 Спортско-забавно поподне
16.00 Дневник
16.30 Спортско-забавно поподне
18.00 Вијести
18.05 Мозаик радија РС
19.00 Вечерње новости
19.15 Заиграјмо, запјевајмо
20.00 Кад сам био млад
21.00 Вијести
21.05 Актуелни хитови домаће продукције
22.00 Хроника дана
22.15 Најсвјетлије странице умјетничке музике
23.00 Вијести
23.05 Џез музика
0.00 Поноћне вијести
0.05 Ноћни програм

Антена

••• Филм дана

Ван домета

ЕЛТА 1 HD
20.00

Били Реј Ленсинг је бивши специјални агент који се повукао из службе и сада живи у својој кући у природи. Ленсинг се путем писама спријатељио са Иреном, дјевојчицом која живи у сиротишту у Пољској. Они се често дописују и Ленсинг је у писмима учи како да прочита шифроване поруке. Када Иренина писма престају да стижу, а Ленс добије обавјештење да дјевојчица више неће контактирати с њим, он постаје сумњичав и одлучује да отпутује у Пољску.

Улоге: Стивен Сигал, Ида Ноњаковска, Агниеска Вагнер
Режија: По-Чих Леонг

••• Серија дана

РТЛ
11.00

Малколм у средини

Након што Риз обрије главу још једном дечку, Лоис и Хал закључе да су већ искористили све стандардне методе кажњавања па одлуче да га казне на прилично неуобичајен начин - уписивањем на курс кувања. На крају открију да Рис има велики таленат за кување. Синтија, пак, позове Малколма на велику забаву, коју припрема како би стекла нове пријатеље.

Лоис побјесни јер Френсис током боравка код куће не жели да поправи кров. Зато сада мора да се пресели у пријатељев подрум. Рис је у проблемима јер је поново драстично покварио оцјене, али Малколм ступа у акцију и помаже му у учењу.

РТРС

6.00	Музички спотови
6.10	Артикулација
6.40	Запис о селу
7.05	Причај нешто народно
7.30	Плодови рада
8.00	Вијести
8.10	Викендом из Источног Сарајева
9.05	Преглед за лица са оштећеним слухом
9.25	С Јахорине с љубављу
11.30	Православље
12.00	Дневник 1
12.20	Сноп
13.00	Огњишта
13.25	Мисија
13.45	7 у 1
14.45	Моја кухиња, моја правила
17.10	Отворена врата, серија
18.00	Играјући, пјевајући
18.55	Тамо далеко
19.30	Дневник 2
20.10	Шешир професора Косте Вујића, серија
21.10	ФИЛМ Рапсодија у августу
22.55	Дневник 3
23.30	ФИЛМ Ратна правила
1.35	Репризни програм

РТС1

6.00	Вијести
6.05	Јутарњи програм
9.00	Вијести
9.06	Жикина шареница
11.00	Вијести
11.05	Седефна ружа
11.30	Метла без дршке
12.00	Провјетравање
12.35	7 РТС дана
13.00	Дневник
13.15	Спорт плус
13.30	Балканском улицом
14.15	Вријеме је за бебе
14.55	Гастрономад
15.10	Вијести
15.20	Сат
16.05	Вијести
16.08	Војна академија, серија
17.00	Свијет без визе
17.25	Београд вјечити град
18.27	Сасвим природно
19.00	Слагалица
19.30	Дневник
20.05	Војна академија, серија
21.00	ФИЛМ Дјевојка из предграђа
22.40	Саламандер, серија
23.30	Дневник
23.50	Best of Exit
0.35	Балканском улицом
1.00	Вијести
2.20	Гастрономад
2.30	86. додјела филмских награда "Оскар"

РТС2

8.00	Дозволите
9.00	Плесна академија,
9.24	Бандолеро, анимирана серија
9.48	Занимање дијете
9.58	Животна раскрсница
10.30	Мој љубимац
11.00	Знање имање
12.00	Потрошачки савјетник
12.30	Е-ТВ
13.00	Траг у простору
13.30	Културако аресипе
14.00	Српски источници
14.30	Магазин Србије на вези
15.10	Златна плоча - Славко Перовић
16.00	Облак на крову свијета
17.00	Српске спортске легенде
17.30	Магазин Лиге шампиона
18.00	Михаил Горбачов - једноставне исповијести
19.00	Играле се делије, насред земље Србије
20.00	Недјељом увече
21.00	ТВ театар: "Живео живот Тола Манојловић"
22.05	Ликовна колонија РТС
22.35	Мјера за музику
23.00	Сат
23.45	Животна раскрсница
0.10	Викенд евронет

Б92

8.00	Добра земља
10.00	Топшоп
10.30	Цртани филмови
12.00	Златни круг
12.30	ФИЛМ Бијес на два точка
14.10	ФИЛМ Брза стаза - Без граница
16.00	Вијести
16.35	Спортски преглед
17.00	Моја кухиња, моја правила: Сјецкање
18.00	Златни круг
18.30	Вијести
19.05	ФИЛМ Нестали у акцији 3
21.00	Утисак недјеље
23.00	24 минута са Зораном Кесићем
23.30	Вијести
0.05	Спортски преглед
0.25	Никита, серија
1.15	Никита, серија
2.05	Никита, серија
2.55	Укључење у Б92 инфо

РТРС **13.45** **Емисија: 7 у 1**

РТС 1 **2.30** **Забава: Додјела "Оскара"**

Заљубљени Дон Жуан

БН
23.30

БН

7.30	Звуци завичаја
8.30	Фолклор видео-магазин
9.00	Записи поред пута
9.30	Ништа лично
10.30	Село
11.00	ЈВ комерц: Цврчак на сат
12.00	Звуци завичаја
13.00	БН music
14.00	Скривена камера
14.30	Балканске преваре
15.00	Недјељно поподне
16.00	Дневник 1
16.20	Недјељно поподне
19.20	Маркетинг
19.30	Дневник 2
20.05	Балканске преваре
20.50	Папараџо
21.20	ФИЛМ
23.30	ФИЛМ Заљубљени Дон Жуан

АТВ

7.00	Свијет пољопривреде
8.00	Јутарњи програм
11.00	Моја велика свадба, Суботица
11.55	Вијести
12.00	Моја велика свадба, Суботица
13.00	Тајне, серија
14.00	Тајне, серија
15.00	Тајне, серија
16.00	Тајне, серија
16.50	Вампирски дневници, серија
18.00	Синђелићи, серија
19.00	АТВ вијести
19.45	Временска прогноза
19.55	Мадхубала, серија
21.00	Вече са Иваном Ивановићем, забавни програм
23.00	Вампирски дневници, серија
0.00	ФИЛМ Ја легенда
2.00	Ноћни програм

ПИНК БХ

6.30	Сељаци, серија
8.15	Сила, серија
9.15	Звијезде Гранда, музички програм
12.15	Голд експрес, музички програм
13.45	Гранд парада, музички програм
15.00	Академци, хумористички програм
16.00	Недјељно поподне са Леом Киш, забавна емисија
17.30	Двоглед, ревијални програм
18.30	Инфо топ, централне вијести
19.01	Временска прогноза
19.02	Курсаиије, хумористички програм
20.00	Сила, серија
21.15	Све за љубав, ревијални програм
23.00	Са Тањом на ти, ток шоу
0.00	VIP room, музичко-забавни програм
1.30	ФИЛМ Пасји живот

ЕЛТА 1HD

6.00	Калеидоскоп, забавни програм
7.00	Народна музика
7.30	Телетрговина
8.30	Музички програм
8.30	Bratz, цртана серија
9.00	Bratz, цртана серија
9.25	Bratz, цртана серија
9.50	Bratz, цртана серија
10.15	Bratz, цртана серија
10.40	Храна и вино - викенд издање, емисија о кулинарству
11.40	Flame, антигламур магазин
12.10	Недељно поподне уз народну музику
15.30	Јадници, серија
17.00	Преко трња до звијезда, забавна емисија
18.00	Из принципа, хумористички магазин
18.30	Музички програм
19.00	Телетрговина
20.00	ФИЛМ Ван домета
21.30	ФИЛМ Љубавни случај или трагедија службенице ПТТ
23.00	ФИЛМ Фахренхајт 9/11

КЗ

9.00	Хороскоп
9.05	Изворњаци, музички програм
10.00	Земља извор живота, емисија о пољопривреди
10.50	Панорама регије
11.30	Абс шоу, емисија о аутомобилима
12.00	Завичају, мили рају, музички програм

ОБН

6.25 Закуми, цртани филм
6.50 Корњача Херо, цртани филм
7.10 Дибидогс, цртани филм
7.40 Небеске плесачице, цртани филм
8.00 Мађионичар, цртани филм
8.20 Рони Оли Рони, цртани филм
8.35 Ролботс, цртани филм
8.55 Bumpy, it was night before, цртани филм
10.05 Ин магазин
10.50 Дејана ток шоу
12.00 Лонци и поклопци
13.00 Рефлекс
14.05 Ифет, серија
16.00 Исповијест Марије Шерифовић
16.30 Кардашијанови
17.30 Дејана ток шоу
18.50 ОБН инфо
19.15 Ин магазин
20.00 Одбачена, серија
20.50 Ифет, серија
21.50 Балканске преваре
22.30 Нежељене, серија
23.25 Дејана ток шоу
0.30 Балкан астро центар
2.30 Лига шампиона, снимак
4.30 ОБН инфо
4.55 Чувари планете

БХТ 1

7.00 Само за забаву
7.30 Запјевајте пјесме старе
8.30 Пут у Бразил
9.00 Вијести
9.15 Гомбијево зелено острво, анимирана серија
9.30 Мини-школа
9.45 Моје олимпијске игре
10.00 Дјечији фестивали
10.15 Велика, драма
10.30 Thinking Box
11.10 Духовни мостови
12.00 Дневник 1
12.25 Изазови пољопривреде
12.55 ТВ либерти
13.30 ФИЛМ Био сам дадиља
15.15 Вијести
15.30 Смањи гас
16.00 Лига шампиона, преглед
16.30 Путеви здравља
17.00 Опуштено недјељом
19.00 Дневник 2
19.35 Ретровизор
20.05 Осма офанзива, серија
21.05 Због ом, другови
22.00 Вијести
22.15 БХТ спорт
22.45 World Stories
23.15 Марија Шестић и DrAmmar Project
1.00 Дневник 2
1.30 Опуштено недјељом

ТВ 1

6.10 Ружа, серија
7.05 Ружа, серија
7.30 Минут вијести
8.00 ФИЛМ Џек и чаробни пасуљ
9.30 ФИЛМ Може се урадити, амиго
10.00 Минут вијести
11.00 Red Weekend
12.00 Минут вијести
12.05 Капитал
13.00 Минут вијести
13.05 Како вријеме пролази, серија
15.00 Минут вијести
15.05 Први глас севдаха
16.40 Комедија с ногу
17.00 Вијести у 17
17.15 Ја бирам госте
18.40 Комедија с ногу
19.00 Дневник ТВ1
20.00 Први глас севдаха
21.30 Како вријеме пролази, серија
23.00 ФИЛМ Дјеца поноћи
1.15 ФИЛМ Загребачке приче
3.00 Дневник ТВ1
3.50 Први глас севдаха
4.00 Ноћни програм

ХРТ1

6.45 Лијепом нашом
7.47 ТВ календар
8.00 ФИЛМ Лига центлмена
10.00 Вијести
10.15 Прес клуб
11.10 Убиство, написала је, серија
12.00 Дневник 1
12.20 ТВ календар
12.35 Плодови земље
13.28 Сплит: Море
14.00 Недјељом у 2
15.05 Мир и добро
15.40 Поштено и према закону, серија
16.30 Староградске приче и легенде
117.20 Вртларица
17.55 Госпођица Марпл, серија
19.30 Дневник
20.05 Лото
20.12 Потјера, квиз
21.10 Стипе у гостима, серија
21.45 Дамин гамбит
22.30 Дневник 3
23.05 Класика мунди
0.05 ФИЛМ
1.50 Репризни програм

ХРТ 2

7.10 Звонко у Земљи играчака
7.20 Ватрогасац Сем
7.30 Гладијаторска академија, цртана серија
7.55 Могли,
8.20 Тајни дневник патке Матилде
8.35 Лабораторија на крају свемира
8.45 ФИЛМ Додирнути Сунце: Принцеза Кејт
10.20 Позитивно
10.50 Библија
11.00 Миса
12.00 Свјетски скијашки куп - супер Г (М)
12.30 Babyobnus
13.00 Ни да ни не
13.50 ФИЛМ Хиљаду пута јача
15.30 Магазин Лиге шампиона
16.00 Недјељом лагано
17.30 Уочи СП, Бразил 2014.
18.00 Концерти и фестивали забавне музике
19.30 Тајни дневник патке Матилде
19.45 Лабораторија на крају свемира
20.00 ФИЛМ Доба невиности
22.15 Вече с Џулсом Холандом
23.15 Whitechapel, серија
0.55 Путокази: Андроида, концерт

РТЛ

6.10 РТЛ данас
6.30 Крај програма
6.55 Финеас и Ферб, анимирана серија
8.05 Софија Прва, анимирана серија
8.55 ТВ продаја
9.10 Студио 45
9.50 Лице с насловнице
10.45 ТВ продаја
11.00 Малколм у средини, серија
11.30 Малколм у средини, серија
11.55 Малколм у средини, серија
12.25 ТВ продаја
12.40 ФИЛМ WALL-E
12.30 ФИЛМ Прашчић Бејб
16.20 Љубав је на селу
16.30 РТЛ вијести
16.40 Љубав је на селу
17.35 РТЛ екстра магазин
18.30 РТЛ данас
19.10 РТЛ вријеме
19.15 Галилео
20.00 Сулејман Величанствени, серија
21.50 Лице с насловнице
22.45 Истражитељи из Мајамија, серија
23.40 Оскари - уводна емисија
1.00 Оскари - црвени тепих
2.30 Оскари - пренос додјеле

Сол Гуди је харизматични двадесетогодишњак из Лос Анђелеса, који се увијек у животу ослањао на свој шарм и добар изглед. Али његовој срећи је можда дошао крај. У овој романтичној комедији запажене улоге остварили су Кармен Електра и Тори Спелинг.

Улоге: Дени Комден, Кармен Електра, Тори Спелинг, Наташа Грегсон, Вагнер
Режија: Дени Комден

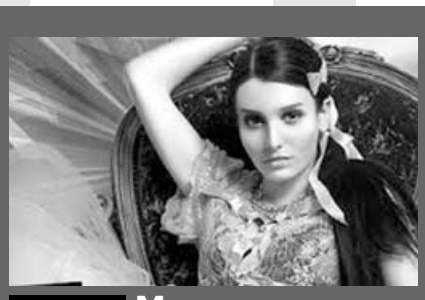

БХТ 1 23.15 Музика: Марија Шестић

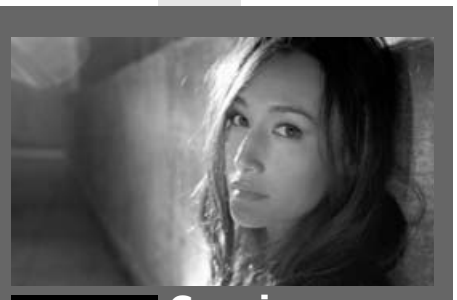

Б92 0.25 Серија: Никита

13.15 Мојим се селом дичим, серија
14.00 Недјељно поподне, забавни програм
17.00 Кафанска, забавни програм
17.50 Храна и вино, емисија за гурмане
18.45 Новости
19.30 Дневник РТС
20.00 Ток шоу, забавни програм
21.30 Како вријеме пролази, серија
23.00 ФИЛМ Дјеца поноћи
0.40 Ноћни програм

БЕЛ

7.00 Глас Америке
7.30 Музика
10.00 Времеплов + перископ
10.10 Волим спорт
10.50 Game zone
11.10 Кућица у цвијећу
11.45 ФИЛМ Голи пољубац
13.25 Фарма
14.10 Тренд сетер
15.00 Бел блиц
15.05 Вино и виноградарство
15.30 Интервју: Новица Јовановић
16.30 Ординација
17.45 Коријени, документарна емисија
18.30 Централни дневник
19.00 ТВ либерти
19.30 Game zone
20.00 Само опуштено
21.30 Мојим се селом дичим
22.00 Глас Америке
22.35 Биљана за вас
23.25 ФИЛМ Голи пољубац

НОВА

6.30 Заувијек сусједи, серија
7.25 Лего Ниџаго, цртана серија
7.50 Пепа прасе, цртана серија
8.05 Трактор Том, цртана серија
8.20 Миа и ја, цртана серија
8.45 Пчелица Маја, цртана серија
9.30 Смолвил, серија
11.20 Мушкарци у кризи, серија
13.15 ФИЛМ Лак за косу
15.25 Заувијек сусједи, серија
16.35 ФИЛМ Трагачи
19.15 Дневник Нове ТВ
20.05 Луд, збуњен, нормалан, серија
21.35 ФИЛМ Суперпремија на лутрији
23.30 ФИЛМ Велика крађа
1.15 ФИЛМ Љубав крвари
3.00 Савршена невјеста, серија
4.25 Смолвил, серија
5.55 Дневник Нове ТВ

••• Радио РС

6.00 Јутарњи програм
8.00 Вијести
8.05 Емисија за село
9.00 Вијести
9.05 Кутак за маштање и музика за дјецу
9.30 Староградска музика
10.00 Вијести
10.05 Животок
11.00 Вијести
11.05 Изворник
12.00 Вијести
12.05 Из вјерских заједница
13.00 Вијести
13.05 Зврк
14.00 Вијести
14.05 Панта реј
15.00 Вијести
15.05 Недјељни радио магазин
16.00 Дневник
16.30 Музички интермецо
17.00 Недјељни радио магазин
18.00 Вијести
18.05 Медаљони у времену
19.00 Вијести
19.05 Акорд
20.00 Разговорник
21.00 Вијести
21.05 Сјећања
22.00 Вијести
22.05 Најсвјетлије странице умјетничке музике
23.00 Вијести
23.05 Животок
0.00 Поноћне вијести
0.05 Панта реј
1.00 Ноћни програм
5.00 Изворник

Антена

••• Филм дана

ЕЛТА 1 HD **23.15**

Пали анђели

Када затвор саграђен на прелазу вијекова буде одређен за рушење, долази се до језивог открића. Дубоко под земљом, испод западног дијела ћелија, скривен је подрумски дио у који се није улазило стотину година. Унутра су остаци костију брутално убијене дјеце. Након што у затвор стигне екипа за увиђај, долази до још страшнијег открића које ће напосљетку открити војску седморо демона и њихово још језовитије поријекло: сваки од демона одговоран је за један од седам смртних гријеха.

Улоге: Мајкл Дорн, Адриана Кари, Бил Мозли, Кристи Хеме, Кевин Мекарти

Режија: Џеф Томас

••• Хит серија

РТЛ **20.00**

Тајне

Марина се боји за Роберта и брине како ће Јосипа реаговати на лоше вијести. Посјети Николу у затвору и каже му да одустане од освете, али он је ипак у дилеми. У шоку је кад му Јерко каже да је Роберт проглашен мртвим. Кад Марина сазна да је Роберт мртав не зна како Јосипи рећи да је изгубила оца. Дамјан жели Филипов потпис којим би му преписао курију. Барбара глуми помирење с Бригитом и спремна је на освету.

РТРС

6.00	Рачуница
6.20	Инфо канал
7.00	Вијести
7.05	Јутарњи програм
8.50	Енциклопедија великих личности
9.00	Вијести
9.10	Бољи живот, серија
10.00	Попај, цртани филм
10.20	Нијо радозналац
10.40	Животињски атлас
11.20	На таласима, серија
12.00	Дневник 1
12.20	Трибунал
13.05	Састанак уз вечеру
14.00	Вијести
14.10	Људовање
15.10	У фокусу
15.55	Будимо људи
16.30	Српска данас
17.05	На путу за Монтевидео, серија
18.00	Моја кухиња моја правила
19.30	Дневник 2
20.10	Будва на пјену од мора, серија
21.10	Индиректно
22.00	Распарчана свијест, серија
23.00	Дневник 3
23.30	Hot dens
23.50	ФИЛМ Лош поручник
1.50	Репризни програм

РТС 1

6.00	Вијести
6.05	Јутарњи програм
9.05	Више од игре, серија
10.00	Вијести
10.05	Лов и риболов
10.35	Еко караван
11.07	Вијести
11.12	Дворови Београда
11.34	Камером кроз предјеле
12.00	Дневник
12.15	Спорт плус
12.30	Стоп спорт
12.45	До усијања, серија
13.35	Мој херој
14.05	Шљивик
15.00	Ово је Србија
15.55	Грех њене мајке, серија
17.00	Дневник РТ Војводина
17.20	Шта радите, бре
17.45	Београдска хроника
18.25	Око
19.00	Слагалица
19.30	Дневник
20.05	Грех њене мајке, серија
21.00	Потрага
21.50	Хиспанија, серија
23.15	Дневник
23.45	До усијања, серија
0.30	Вијести
0.40	ФИЛМ
2.15	Репризни програм

РТС 2

7.48	Бандолеро, серија
8.12	Сирене, серија
8.37	Концентрација
8.52	Њено величанство енергија
9.08	Буди мушко - мијењај правила
9.56	Трагом Ханса Кристијана Андерсена
10.07	Сазвијежђа и легенде
10.24	Вреле гуме
10.55	Књига утисака
11.35	Клиника вет
12.06	Контекст
12.35	Со РТС: Гершвин - Рапсодија у плавом
12.55	Воде Србије
13.25	Трезор
14.25	Њено величанство енергија
14.41	Буди мушко - мијењај правила
15.29	Трагом Ханса Кристијана Андерсена
15.40	Сазвијежђа и легенде
16.05	Сат
16.50	Све боје живота
17.20	Бијела гарда, серија
18.10	Ad libitum
18.40	Свијет здравља
19.10	Вјерски мозаик Србије
20.00	Старо српско писано насљеђе
20.30	Свјетски изазов
21.00	Бијела гарда, серија
21.50	Фест 2014, хроника
22.20	Читање позоришта
22.50	Образовно огледало
23.20	Роковник
23.55	Репризни програм

Б92

7.10	Булевар Б92
8.00	У здравом тијелу
8.30	Доме, слатки доме, серија
9.15	Топшоп
9.30	Кажипрст
10.00	Вијести
10.10	Спортски преглед
10.20	Цртани филмови
11.35	Златни круг
12.05	ФИЛМ Коло среће
14.15	Топшоп
14.30	Моја кухиња, моја правила
15.59	Књига утисака
16.00	Вијести
16.40	Спортски преглед
16.55	Булевар у 5 до 5
18.00	Златни круг
18.29	Књига утисака
18.30	Вијести
19.15	ФИЛМ Силом партнери
21.30	Моја кухиња, моја правила
23.00	Булевар Б92
0.00	Вијести
0.35	Никита, серија
1.25	Доме, слатки доме, серија
2.15	Укључење у Б92 Инфо

РТРС **21.10**

Емисија: Индиректно

РТС 1 **11.12**

Репортажа: Дворови Београда

Раскршћа

БН **23.45**

БН

6.30	Јутарњи програм
8.30	Серија
9.55	Новости
10.00	Уз јутарњу кафу
12.00	Новости у подне
12.15	Као код своје куће
14.00	Новости
14.05	Ружа вјетрова, серија
15.00	Балканске преваре
16.00	Дневник 1
16.20	Ева Луна, серија
17.10	Дјевојка имена Фериха, серија
18.00	Данас у Српској
18.30	Камионџије, серија
19.30	Дневник 2
20.00	Дјевојка имена Фериха, серија
21.00	БН коктел
22.30	Дневник 3
22.55	Маркетинг
23.00	Ева Луна, серија
23.45	ФИЛМ Раскршћа

АТВ

7.00	Заувијек сусједи, серија
8.00	Бандини, серија
8.55	Вијести
8.57	Временска прогноза
9.00	Авенија Бразил, серија
10.00	Пчелица Маја, цртани филм
10.30	Лалалупси, цртани филм
11.00	Монстер Хигх, цртани филм
11.10	Монсуно, цртани филм
11.55	Вијести
12.00	Мадхубала, серија
13.00	Авенија Бразил, серија
14.00	Крв није вода, серија
15.00	Вијести
15.20	Телетрговина
15.50	Добре намјере, серија
16.50	Домаћине ожени се
17.45	Тајне, серија
19.00	АТВ вијести
19.45	Временска прогноза
19.55	Мадхубала, серија
21.00	Један на један
22.00	Вечерње вијести
22.20	Карадаи, серија
23.20	ФИЛМ Полицијска академија
0.30	Ноћни програм

ПИНК БХ

6.00	Маријана и Скарлет, серија
7.00	Удри мушки, јутарњи програм
9.30	ТВ продаја
9.40	Паре или живот, серија
10.30	Укусно и забавно, кулинарски шоу
10.45	Инфо топ, вијести
11.00	Сила, серија
12.00	ТВ продаја
12.15	Кафаница код СИС-а, серија
12.45	Недјељно поподне са Леом Киш, ревијални програм
14.30	X star, ревијални програм
15.00	Мала невјеста, серија
15.40	Инфо топ, дневник 1
16.00	Породичне везе, серија
17.45	Укусно и забавно, кулинарски шоу
18.00	Инфо топ, дневник 2
18.50	Инфо спорт
19.10	Мала невјеста, серија
20.00	Сила, серија
21.00	Гранд - народ пита, музичко-забавни програм
23.00	ФИЛМ Замка у Хонгконгу
1.00	ФИЛМ Преступници
3.00	Гранд – народ пита

ЕЛТА 1HD

8.00	Телетрговина
8.30	BBC - Династија Виндзор
8.35	BBC - Хороскоп
8.40	BBC - Све боје природе
9.00	Животињске шале, емисија за дјецу
10.00	Храна и вино, емисија о кулинарству
10.30	Cover magazine, забавна емисија
11.00	Луда кућа, серија
11.30	Здрав живот, емисија о здрављу
12.30	Cover magazine, забавна емисија
13.00	Фламе, анти гламур магазин
14.00	Животињске шале, емисија за дјецу
14.30	Музички програм
15.30	Cover magazine, забавна емисија
16.30	Храна и вино, емисија о кулинарству
17.00	Кафа у 5, забавни програм
18.00	Луда кућа, серија
18.30	Мушки свијет, серија
19.00	Телетрговина
19.40	Cover magazine, забавна емисија
20.00	Из принципа, хумористички магазин
20.30	ФИЛМ Западно од Бруклина
22.00	BBC - Династија Виндзор
22.05	BBC - Хороскоп
22.10	BBC - Све боје природе
22.20	Биљана за Вас, забавна емисија
23.00	Cover magazine, забавна емисија
23.15	ФИЛМ Пали анђели

ОБН

7.10	Хаотик, цртани филм
7.30	Аironмен, цртани филм
7.55	Гладијатори, цртани филм
8.20	Hairy Scary, цртани филм
8.35	Анђели и пријатељи, цртани филм
8.50	Каспер у школи страве, цртани филм
9.05	Љубав без граница, серија
9.55	Ин магазин
10.30	ИнДизајн, магазин
11.00	Стол за 4
11.55	ОБН Инфо
12.35	Ин магазин
13.15	Одбачена, серија
14.15	Ифет, серија
15.15	Нежељене, серија
16.10	Дјевојка имена Фериха, серија
16.30	ОБН Инфо
16.35	Дјевојка имена Фериха, серија
17.05	Стол за 4
17.55	Накуша, серија
18.50	ОБН Инфо
19.20	Ин магазин
20.00	Дјевојка имена Фериха, серија
21.00	Ифет, серија
22.10	Одбачена, серија
22.55	Нежељене, серија
0.00	Балкан астро центар
2.00	Лига шампиона, снимак
4.00	ОБН Инфо
4.25	Чувари планете

БХТ1

8.30	Предања
9.15	Гомбијево зелено острво, анимирана серија
9.30	World Stories
10.00	Изазови пољопривреде
10.30	Емисија о дјеци са тешкоћама у развоју
11.00	Осма офанзива, серија
12.00	Дневник 1
12.25	Димензија више
13.00	Збогом, другови
14.00	Вијести
14.15	Операција „Пилот“, серија
15.15	Путеви здравља
16.00	Кишобран
16.30	БиХ данас
17.00	Душко Дугоушко, анимирана серија
17.05	Уради сам - уради сама
17.10	Морнар Попај, анимирана серија
17.15	Албанова планета Земља, анимирана серија
17.20	БХ гастро кутак
17.50	Опрости ми, серија
19.00	Дневник 2
19.35	Куће Медитерана
20.05	Други сан
20.35	БХ Телеком Премијер лига БиХ
21.05	Трећа страна
22.05	Дневник 3
22.35	Глобал
23.20	Опрости ми, серија
0.05	Други сан
0.35	Дневник 2
1.05	Велики екран

ТВ1

6.10	Свемир
7.05	Туркан, серија
7.30	Минут вијести
7.50	Покрените тијело
8.15	Кинали кар, серија
9.05	Босанска Мудрост
10.00	Минут вијести
10.05	Свемир
11.00	Догађаји који су промијенили свијет
12.00	Минут вијести
12.05	Дивљи океан
13.00	Минут вијести
13.05	Red Weekend
14.05	Туркан, серија
15.00	Минут вијести
15.05	Зашто ископавати
16.00	Гимназијалци, серија
17.00	Вијести у 17
17.15	Ружа, серија
18.15	Кинали кар, серија
19.00	Дневник ТВ1
20.00	Ружа, серија
21.00	Слагалица
22.00	Минут вијести
22.35	Минут вијести
22.40	ФИЛМ Бити Флин
0.30	ФИЛМ Дјеца поноћи
2.00	Дневник ТВ1
3.00	Ноћни програм

ХРТ1

6.42	ТВ календар
6.55	Добро јутро, Хрватска
9.15	Кад срце затрепери, серија
10.00	Вијести
10.13	Алпи из ваздуха
11.05	Шта вас жуља
11.45	Језик за свакога
12.00	Дневник 1
12.20	ТВ календар
12.35	Знај да те волим, серија
13.20	Глас домовине
13.45	Поглед преко границе - Хрвати у БиХ
14.10	Језик за свакога
14.30	Вијести уз хрватски знаковни језик
14.45	Друштвена мрежа
15.20	Габријел, серија
16.02	Горски доктор, серија
16.47	ТВ календар
17.00	Вијести
17.15	Хрватска уживо
18.20	Потрошачки код
18.50	Проводи и спроводи, серија
19.30	Дневник
20.07	ТВ Бинго
20.30	Храна као лијек
21.00	Фокус
22.00	Мамутица, серија
22.50	Дневник 3
23.25	ФИЛМ Два играча с клупе
1.10	Репризни програм

ХРТ2

7.50	Action Man, серија
8.15	Обична клинка, серија
8.37	Олујни свијет, серија
9.00	Школски сат
9.30	Нотица
9.45	Бриљантин
10.25	Др Оз
11.05	Уредите свој животни простор
11.30	Идеје за уређење простора
12.00	Хотел дворац Орт, серија
12.45	Гастрономски ужици с Алексом и Метом
13.15	ФИЛМ Опсесија
14.45	Едгемонт, серија
15.15	Whistler, серија
16.00	Регионални дневник
16.30	Школски сат
17.00	Нотица
17.15	Уредите свој животни простор
17.40	Идеје за уређење простора
18.05	Кухајмо заједно
18.10	Сваки дан добар дан
18.50	Др Оз
19.30	ТВ вртић
20.00	Top Gear
21.05	Царство порока, серија
22.00	Истражитељи из Мајамија, серија
22.45	Спирала злочина, серија
23.35	Секс и град, серија
0.05	Спотови
3.05	Музика

РТЛ

6.45	Јутро с Оскарима
9.00	Сулејман Величанствени, серија
11.00	ТВ продаја
11.15	РТЛ Екстра Магазин
12.05	Пет на пет, квиз
13.00	ТВ продаја
13.15	Не брини за мене, серија
14.25	Љубав је на селу
15.30	Вила Мариа, серија
16.30	РТЛ Вијести
16.45	Кобра 11, серија
17.30	Ексклузив Таблоид
18.30	РТЛ Данас
19.10	РТЛ Вријеме
19.15	Пет на пет, квиз
20.00	Тајне, серија
21.00	ФИЛМ Монтевидео, Бог те видео
23.30	Кобра 11, серија

Године 1944, мала група америчких војника остаје заробљена иза непријатељских линија захваљујући нестручним наређењима команданта. Њихова прича води их кроз смрт, очајање све до повратка кући осликавајући њихову борбу за голи живот.

Улоге: Мануел Гонкалвес, Кристиан Перете, Лукас Педрони

Режија: Дејвид Абукаја

БН 21.00 **Музика: БН коктел**

ТВ1 20.00 **Серија: Ружа**

КЗ

9.00	Вијести
9.05	Хороскоп
9.10	Телешоп
9.25	Како вријеме пролази, серија
11.00	Догађаји који су промијенили свијет, документарни серијал
12.00	Вијести
12.05	Телешоп
12.20	Sms box, музички програм
14.00	Земља извор живота, емисија о пољопривреди
15.00	Вијести
15.05	Зашто ископавати, документарни серијал
16.00	Телешоп
16.15	Ауто флеш, емисија о аутомобилима
17.15	Ружа, серија
18.15	Храна и вино, емисија за гурмане
18.45	Новости
19.30	Дневник РТС
20.00	Ружа, серија
21.00	Trend Setter, забавни програм
22.00	Новости 2
22.40	ФИЛМ Бити Флин
0.40	Ноћни програм

БЕЛ

7.00	Глас Америке
9.00	Дивљи свијет
10.00	Сервисне информације + времеплов
10.10	Кухињица
10.35	Меридијанима, путопис
11.15	It network
12.15	Дивљи свијет
13.00	Меридијанима, путопис
13.30	Кухињица
14.00	Вреле гуме
14.30	Game zone
15.05	Интервју: Новица Јовановић
16.05	Луда кућа, серија
16.45	Само опуштено
18.00	Волим спорт
18.30	Централни дневник
19.05	Забрањена љубав, серија
20.05	Женски кутак
21.10	Мобиле
21.20	Луда кућа, серија
22.00	Глас Америке
22.35	Забрањена љубав, серија
23.20	Женски кутак

НОВА

6.20	Сузе Боспора, серија
7.10	Бољи живот, серија
7.55	Пчелица Маја, цртана серија
8.35	Ин магазин
9.35	Заувијек сусједи, серија
10.50	Дила, серија
11.55	Ин магазин викенд
12.45	Бољи живот, серија
13.35	Navy CIS, серија
15.25	Зора дубровачка, серија
16.25	Заувијек сусједи, серија
17.00	Вијести Нове ТВ
17.25	Ин магазин
18.10	Сузе Боспора, серија
19.15	Дневник Нове ТВ
20.05	Зора дубровачка, серија
21.00	Дила, серија
22.05	Милост, серија
23.05	Вечерње вијести
23.25	Хатфилдови и Мекојеви, серија
2.45	Никита, серија
3.30	Езо ТВ
4.30	Суткиња Мариа Лопез, серија
4.55	Никита, серија
5.40	Дневник Нове ТВ

••• Радио РС

6.00	Разгудилник - Јутарњи програм
9.00	Вијести
9.05	Ризница знања
9.40	Вријеме је за спорт
10.00	Вијести
10.05	Заједнички талас
11.00	Вијести
11.05	Заједнички талас
12.00	Подневне новости
12.15	Запјевајмо пјесме старе
13.00	Вијести
13.05	У ритму дана
14.00	Вијести
14.05	Свилен конац
16.00	Дневник
16.30	Музички интермецо
17.00	Вијести
17.05	Актуелности
18.00	Вијести
18.05	Мозаик радија РС
19.00	Вечерње новости
19.15	Заиграјмо, запјевајмо
20.00	"Код два бела голуба"
21.00	Вијести
21.05	Ризница знања
22.30	Најсвјетлије странице умјетничке музике
23.00	Вијести
23.05	Медаљони у времену
0.00	Поноћне вијести
0.05	Ноћни програм

РТРС, петак **0.20**

Слава

Њујоршка плесна школа одгаја младе таленте који покушавају да нађу пут до славе. Инспирисан великим истоименим хитом из 1980, филм прати групу плесача, пјевача и глумаца током четири године њиховог школовања у њујоршкој Средњој школи драмских умјетности. Иако се од дјетињства припремају да буду најбољи у својој генерацији, такмичарска атмосфера ставиће на тест њихову жељу.
Улоге: Келси Гремер, Натури Ноутон, Кеј Пенебејкер
Режија: Кевин Танчерен

ЕЛТА 1 HD, недјеља **21.30**

Љубавни случај или трагедија службенице ПТТ-а

Послије многих авантура, млада поштанска службеница започиње љубавну везу са озбиљним младићем. Али, приликом његовог дужег службеног одсуства, усамљена поштарка подлијеже удварањима насртљивог колеге.
Улоге: Ева Рас, Слободан Аригрудић, Ружица Сокић, Миодраг Андрић, Александар Костић
Режија: Душан Макавејев

Гангстер те воли

Забавни домаћи документарац, трагикомична прича о брачном посреднику званом Гангстер, који покушава да споји Бугарку с малим дјететом и Хрвате с високим очекивањима. Филм је трагикомедија о љубавним односима у 21. вијеку. Недјељко Бабић је брачни посредник. Прије 25 година оставио је посао паркетара да би се посветио каријери за коју је рођен - спајању усамљених мушкараца и жена. Брзо се прославио, захваљујући успјешности, али и свом звучном надимку - Гангстер. Када се Гангстеру за помоћ у проналажењу мужа обрати 35-годишња Бугарка Маја, чини се да ће њен случај бити врло једноставан.

4

Жанр: документарни, драма, романса, биографски, црна комедија, сатира
Трајање: 80
Земља: Хрватска, Њемачка, Румунија
Година: 2013.
Режија: Небојша Слијепчевић

Америчке варалице (American Hustle)

Прича је смјештена у заводљиви свијет једног од најпознатијих скандала који су потресли америчку націју. Филм је прича о бриљантном преваранту Ирвингу Росенфелду, који је, заједно са својом једнако бриљантном британском партнерком и љубавницом Сидни Просер, присиљен да ради за дивљег и растројеног агента FBI-а Ричија ди Маса. Ди Масо их обоје гура у подземни свијет препун мафије, који је опасан колико и заводљив. Кармен Полито је страствени, промјенљиви политичар Њу Џерсија ухваћен између превараната и федералаца. Ирвингова непредвидљива супруга Росалин могла би бити карика која недостаје да се цијели њихов свијет у потпуности сруши.

Монтевидео, видимо се

Фудбалска сага из 1930. године се наставља у главном граду Уругваја, гдје се, послије напорног троседмичног путовања преко Атлантског океана, прва формирана репрезентација тадашње Краљевине Југославије нашла међу учесницама Првог свјетског првенства. Екипа из једне мале балканске земље, којој сви дају минималне шансе за успјех, жребањем добија за противника главног фаворита првенства, репрезентацију Бразила. Предвођени чврстим ентузијазмом, визијом и идејом заједништва Тирке, Моша, Милутинац, Јакша и остали момци из тима, захваљујући свом таленту, младошћу и истрајношћу, улазе на велика врата спортске сцене.

ЕЛТА 1 HD, понедјељак **20.30**

Западно од Бруклина

Млади Американац италијанског поријекла је дијете са асфалта, али тајно гаји страст према поезији и стога се не уклапа у улични свијет Лос Анђелеса. Само љубав коју добија од своје породице и од једне богате дјевојке из другачијег свијета даје му снагу и храброст да буде оно што јесте и да пронађе свој дом.
Улоге: Џо Монтења, Наталија Ливингстон, Рони Мармо
Режија: Дени Цистоне

ХРТ 2, недјеља **20.00**

Доба невиности

У раскошном окружењу њујоршког високог друштва угледни млади адвокат Њуленд Арчер вјери се са лијепом и примјерном госпођицом Меј Веланд. Према процјени околине, њихов брак ће бити идеалан, а весела Меј радује се будућем животу с Њуленд ом. Савршени ред у њиховом друштву нарушиће долазак Мејине рођаке грофице Елене Оленске.
Улоге: Данијел Деј Луис, Мишел Фајфер, Винона Рајдер, Алексис Смит, Џералдина Чаплин
Режија: Мартин Скорсезе

4

Година: 2013.
Жанр: крими, драма, трилер, црна комедија
Трајање: 138
Земља: САД
Режија: Дејвид О. Расел
Улоге: Џенифер Лоренс, Ејми Дејвис, Кристијан Бејл, Бредли Купер, Џереми Ренер

Догодило се једном у Бруклину (Once Upon a Time in Brooklyn)

Боби Балдано је црна овца у породици. Када послије петогодишње казне коначно излази из затвора, његов отац полаже велике наде у његов нови почетак у породичној фирми коју је Бобијев дјед основао и разрадио. Међутим, Боби је силеџија са улице који се поново враћа криминалном животу. Он има двије породице - једну која му даје подршку и љубав и другу која је опасна и смртоносна. Он мора да изабере једну од ове двије породице и једном када то уради откриће се тајне које је Боби одувијек знао, али је био слијеп да их види и превише уплашен да се суочи са њима.

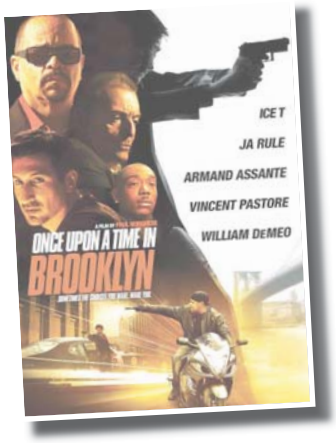

3

Жанр: акција, крими
Земља: САД
Година: 2013.
Трајање: 116
Режија: Пол Боргезе
Улоге: Вилијам Демео, Арманд Асанте, Кетиموријарти, Ајс-Ти

5

Година: 2014.
Земља: Србија
Трајање: 141
Жанр: комедија
Режија: Драган Бјелогрлић
Улоге: Милош Биковић, Петар Стругар, Арманд Асанте, Виктор Савић, Елена Мартинез, Бранко Ђурић, Никола Ђуричко

Антена

••• Филм дана

ТВ1 22.40

Библиотекар 3: Проклетство сребрног пехара

У трећем наставку авантуристичког серијала Библиотекар, неустрашиви књишки мољац Флин, покушава да поврати још једну историјски важну реликвију - сребрни пехар Јудас Халис. Кад на том путу западне у невоље, живот му спасава прелијепа Францускиња Симона, у коју се Флин заљубљује до ушију. Убрзо, међутим, професор га брутално изда, пребије га улична банда, а Симона открива своју мрачну тајну, због које Флин завршава у ходницима оронуле гробнице у Њу Орлеансу, за коју се тврди да крије посмртне остатке никог другог до грофа Дракуле.

Улоге: Ноа Вајл, Брус Дејвисон, Стана Катић
Режија: Џонатан Фрејкс

••• Хит серија

Распарчана свијест

РТРС 22.05

Канадска криминалистичка серија из 2010. прати Бена Саливена, детектива из Ванкувера, који пати од поремећаја вишеструке личности. Бен Саливен је паметни и опасни детектив са поремећајем вишеструке личности, има партнерку, прекрасну, али чврсту детективку Ејми Линч. Док раде на разрјешавању случајева убиства који се догађају свакодневно, Бен се бори са фасцинантном сложеношћу његовог тајног поремећаја и несигурности због незнања која ће алтернативна личност изаћи на површину и када.

РТРС

6.00	Будимо људи
6.25	Инфо канал
7.00	Вијести
7.05	Јутарњи програм
8.50	Енциклопедија великих личности
9.00	Вијести
9.10	Бољи живот, серија
10.00	Попај, цртана серија
10.25	Андерсенове бајке
10.45	Животињски атлас
11.20	Не таласима, серија
12.00	Дневник 1
12.20	Планета филм
13.10	Састанак уз вечеру
14.00	Вијести
14.10	Будва на пјену од мора, серија
15.10	У фокусу
15.55	ЕУ и ми
16.30	Српска данас
17.05	На путу за Монтевидео, серија
18.00	Моја кухиња, моја правила
19.30	Дневник 2
20.10	Будва на пјену од мора, серија
21.10	Некад било
22.05	Распарчана свијест, серија
23.00	Дневник 3
23.30	Убиство, серија
0.20	ФИЛМ Hard time 1
2.10	Репризни програм

РТС 1

6.00	Вијести
6.05	Јутарњи програм
9.05	Више од игре, серија
10.00	Вијести
10.05	Квадратура круга
10.30	Путопис: посјета Сплиту
11.00	Вијести
11.05	Дворови Београда
11.33	Потрошачки савјетник
12.00	Дневник
12.15	Спорт плус
12.30	До усијања, серија
13.20	Пут у Бразил
13.50	Гастрономад
14.05	Потрага
15.00	Ово је Србија
15.55	Грех њене мајке, серија
17.00	Дневник РТ Војводина
17.20	Шта радите, бре
17.45	Београдска хроника
18.25	Око магазин
19.00	Слагалица
19.30	Дневник
20.05	Грех њене мајке, серија
21.00	Упитник
22.00	Пјесма без граница
23.00	Дневник
23.30	До усијања, серија
0.15	Вијести
0.25	ФИЛМ Калуђерице у бјекству
1.55	Репризни програм

РТС 2

7.33	Бандолеро, серија
7.57	Сирене, серија
8.21	Мали ванземаљац
8.36	Енциклопедија за радознале
9.06	Ликовне технике
9.21	Штоперица
9.45	Између игре и математике
10.09	Све боје живота
10.40	Магазин Лиге шампиона
11.05	Ад либитум
11.35	Траг
12.05	Грађанин
12.30	Међународно такмичење музичке омладине
13.10	Трезор
14.10	Енциклопедија за радознале
14.40	Ликовне технике
14.55	Између игре и математике
15.19	Архитектура данас
16.00	Вријеме је за бебе
16.35	Животна средина и здравље
17.05	Бијела гарда, серија
17.55	Кошарка: Војводина Србијагас - Напредак Рубин
20.00	ТВ мрежа
20.30	Емисија из културе
21.00	Бијела гарда, серија
21.50	Додела филмских награда "Оскар", снимак
23.20	Summertime festival 2010: Лена Ковачевић
0.00	Репризни програм

Б92

7.10	Булевар Б92
8.00	У здравом тијелу
8.30	Доме, слатки доме, серија
9.15	Топшоп
9.30	Кажипрст
10.00	Вијести
10.10	Спортски преглед
10.20	Цртани филмови
11.25	Златни круг
11.55	ФИЛМ Играј своју игру 3
14.15	Топшоп
14.30	Моја кухиња, моја правила
15.59	Књига утисака
16.00	Вијести
16.40	Спортски преглед
16.55	Булевар у 5 до 5
18.00	Златни круг
18.29	Књига утисака
18.30	Вијести
19.15	ФИЛМ Лара Крофт: Колијевка живота
21.30	Моја кухиња, моја правила
23.00	Булевар Б92
0.00	Вијести
0.35	Никита, серија
1.25	Доме, слатки доме, серија
2.15	Укључење у Б92 Инфо

БН 21.00 **Емисија: Црно на бијело**

ОБН 17.05 **Забава: Сто за 4**

Чудо у Ливерпулу

БН 23.45

БН

6.30	Јутарњи програм
8.30	Серија
9.55	Новости
10.00	Уз јутарњу кафу
12.00	Новости у подне
12.15	БН коктел
14.00	Новости
14.05	Ружа вјетрова, серија
15.00	Балканске преваре
16.00	Дневник 1
16.20	Ева Луна, серија
17.10	Дјевојка имена Фериха, серија
18.00	Данас у Српској
18.30	Камиџије, серија
19.30	Дневник 2
20.00	Маркетинг
20.05	Серија
21.00	Црно на бијело
22.30	Дневник 3
23.00	Ева Луна, серија
23.45	ФИЛМ Чудо у Ливерпулу

АТВ

7.00	Заувијек сусједи, серија
8.00	Бандини, серија
8.55	Вијести
8.57	Временска прогноза
9.00	Авенија Бразил, серија
10.00	Пчелица Маја, цртани филм
10.30	Лалалупси, цртани филм
11.00	Monster High, цртани филм
11.10	Монсуно, цртани филм
11.55	Вијести
12.00	Мадхубала, серија
13.00	Авенија Бразил, серија
14.00	Тајне, серија
15.00	Вијести
15.20	Телетрговина
15.50	Добре намјере, серија
16.50	Домаћине, ожени се
17.45	Тајне, серија
19.00	АТВ вијести
19.45	Временска прогноза
19.55	Мадхубала, серија
21.00	Домаћине, ожени се
22.00	Вечерње вијести
22.20	Карадаји, серија
23.20	ФИЛМ Полицијска академија 2
0.30	Ноћни програм

ПИНК БХ

6.00	Маријана и Скарлет, серија
7.00	Удри мушки, јутарњи програм
9.15	ТВ продаја
9.40	Паре или живот, серија
10.30	Укусно и забавно, кулинарски шоу
10.45	Инфо топ, вијести
11.00	Сила, серија
12.00	ТВ продаја
12.15	Кафаница код СИС-а, серија
12.45	Гранд шоу, музички програм
15.00	Мала невјеста, серија
15.40	Инфо топ, дневник 1
16.00	Породичне везе, серија
17.45	Укусно и забавно, кулинарски шоу
18.00	Инфо Топ – дневник 2
19.00	Мала невјеста, серија
20.00	Сила, серија
21.15	X Factor, музички шоу
23.45	X star, ревијални програм
0.10	ФИЛМ Мушкарци

ЕЛТА 1HD

7.00	Кафа у 5, забавна емисија
7.45	Cover magazine, забавна емисија
8.00	Телетрговина
8.30	Би-Би-Си - Династија Виндзор
8.35	Би-Би-Си - Хороскоп
8.40	Би-Би-Си - Све боје природе
9.00	Брац, цртана серија
9.30	Virus atack, цртана серија
10.00	Храна и вино, емисија о кулинарству
10.30	52 викенда у Србији, емисија о туризму
11.30	Биљана за Вас, забавна емисија
12.15	Музички програм
12.30	Cover magazine, забавни магазин
13.00	Човјек и природа, емисија о природи
14.00	Брац цртана серија
14.30	Virus atack, цртана серија
15.00	Аутошоп магазин
15.30	Преко трња до звијезда, забавна емисија
16.30	Храна и вино, емисија о кулинарству
17.00	Кафа у 5, забавна емисија
17.40	Би-Би-Си - Династија Виндзор
17.45	Би-Би-Си - Хороскоп
17.50	Би-Би-Си - Све боје природе
18.00	Луда кућа, серија
18.30	Мушки свијет, серија
19.00	Телетрговина
19.40	Cover magazine, забавна емисија
20.00	Рат у Русији, документарни серијал
21.00	Flame, анти гламур магазин
22.00	Би-Би-Си - Династија Виндзор
22.05	Би-Би-Си - Хороскоп
22.10	Би-Би-Си - Све боје природе

ОБН

6.45	Корњача Херо, цртани филм
7.10	Хаотик, цртани филм
7.30	Аironмен, цртани филм
7.55	Гладијатори, цртани филм
8.20	Hairy Scary, цртани филм
8.30	Анђели и пријатељи, цртани филм
8.50	Каспер у школи страве, цртани филм
9.00	Љубав без граница, серија
9.55	Ин магазин
10.30	Ин дизајн, магазин
11.00	Сто за 4
11.55	ОБН Инфо
12.35	Ин магазин
13.15	Одбачена, серија
14.15	Ифет, серија
15.15	Нежељене, серија
16.05	Дјевојка имена Фериха, серија
16.30	ОБН инфо
16.35	Дјевојка имена Фериха, серија
17.05	Сто за 4
18.00	Накуша, серија
18.50	ОБН инфо
19.15	Ин магазин
20.00	Дјевојка имена Фериха, серија
21.00	Ифет, серија
22.10	Одбачена, серија
22.55	Нежељене, серија
0.00	Балкан астро центар
2.00	Лига шампиона, снимак
4.00	ОБН инфо
4.25	Чувари планете

БХТ1

8.30	Предања
9.15	Гомбијево зелено острво, анимирана серија
9.30	Операција „Пилот“, серија
10.30	Куће Медитерана
11.00	Опрости ми, серија
12.00	Дневник 1
12.25	Трећа страна
13.25	БХ гастро кутак
14.00	Вијести
14.15	Операција „Пилот“, серија
15.15	Светомир Тома Јанић, 1984 - 2014.
15.45	Глобал
16.30	БиХ данас
17.00	Душко Дугоушко, анимирана серија
17.05	Уради сам - уради сама
17.10	Морнар Попај, анимирана серија
17.15	Албанова планета Земља, анимирана серија
17.20	Друштво знања
17.50	Опрости ми, серија
19.00	Дневник 2
19.35	Куће Медитерана
20.05	Јосип Пејаковић: У име народа
20.35	Не знате ви Мартина, драма
21.25	Голи оток
22.15	Дневник 3
22.45	Димензија више специјал
23.15	Опрости ми, серија
0.10	Не знате ви Мартина, драма
0.55	Дневник 2

ТВ1

6.10	Свемир
7.05	Тürкан, серија
7.30	Минут вијести
7.50	Покрените тијело
8.15	Кинали Кар, серија
9.05	Гимназијалци, серија
10.00	Минут вијести
10.05	Свемир
11.00	Зашто ископавати
12.00	Минут вијести
12.05	Слагалица
13.00	Минут вијести
13.05	Слагалица
13.30	Time Out
14.05	Тürкан, серија
15.00	Минут вијести
15.05	Зашто ископавати
16.00	Гимназијалци, серија
17.00	Вијести у 17
17.15	Ружа, серија
18.15	Кинали Кар, серија
19.00	Дневник ТВ1
20.00	Ружа, серија
21.00	Ја бирам госте
22.00	Минут вијести
22.35	Минут вијести
22.40	ФИЛМ Библиотекар 3: Проклетство Јудиног пехара
0.30	ФИЛМ Бити Флин
2.00	Дневник ТВ1
3.00	Ноћни програм

ХРТ1

6.42	ТВ календар
6.55	Добро јутро, Хрватска
9.15	Кад срце затрепери, серија
10.00	Вијести
10.13	Алпе из ваздуха
11.05	Шта вас жуља
11.45	Језик за свакога
12.00	Дневник 1
12.20	ТВ календар
12.35	Знај да те волим, серија
13.20	Репортери
14.10	Језик за свакога
14.30	Вијести уз хрватски знаковни језик
14.45	Друштвена мрежа
15.30	Документарна репортажа
16.00	Горски доктор, серија
16.45	ТВ календар
17.15	Хрватска уживо
18.20	Правило 72
18.50	Проводи и спроводи, серија
19.30	Дневник
20.07	Потјера, квиз
21.02	Погледи
22.00	Мамутица, серија
22.50	Дневник 3
23.40	Америчка умјетност
0.30	Крлежијада, позоришна представа
2.10	Репризни програм

ХРТ2

7.50	Action Man, серија
8.15	Обична клинка, серија
8.37	Олујни свијет, серија
9.00	Школски сат
9.35	Наврх језика
9.45	Сваки дан добар дан
10.25	Др Оз
11.05	Уредите свој животни простор
11.30	Идеје за уређење простора
12.00	Хотел дворац Орт, серија
12.45	Хљеб и пециво Пола Холивуда
13.15	ФИЛМ Замјенска супруга
14.45	Edgemont, серија
15.15	Whistler, серија
16.00	Регионални дневник
16.30	Школски сат
17.05	Наврх језика
17.15	Уредите свој животни простор
17.40	Ријечки карневал
18.05	Кухајмо заједно
18.10	Сваки дан добар дан
18.50	Др Оз
19.30	ТВ вртић
20.00	ФИЛМ Драги Френки
21.45	Царство порока, серија
22.40	Истражитељи из Мајамија, серија
23.25	Спирала злочина, серија
0.15	Секс и град, серија
0.45	Спотови

РТЛ

6.05	РТЛ Данас
6.50	Бен 10: Ultimate Alien, анимирана серија
7.15	Моји џепни љубимци, анимирана серија
7.30	Virus attack, анимирана серија
7.45	Не брини за мене, серија
8.55	ТВ продаја
9.10	Снажне жене, серија
10.05	Вила Марија, серија
11.00	ТВ продаја
11.15	Ексклузив таблоид
12.10	Пет на пет, квиз
13.00	ТВ продаја
13.15	Не брини за мене, серија
14.25	Тајне, серија
15.30	Вила Марија, серија
16.30	РТЛ Вијести
16.45	Кобра 11, серија
17.30	Ексклузив таблоид
18.30	РТЛ данас
19.10	РТЛ вријеме
19.15	Пет на пет, квиз
20.00	Тајне, серија
21.00	ФИЛМ Принцезини дневници 2: Краљевске заруке
23.05	Кобра 11, серија
0.00	РТЛ Вијести
0.30	ФИЛМ Монтевидео, Бог те видео
2.40	Астро шоу
3.40	РТЛ данас

Прича почиње са дванаестогодишњом дјевојчицом која има мисију. Када Џоана сазна да је статуа Мадоне, коју је њена бака видјела да плаче, предвиђена за рушење у родном Ливерпулу, она одлучује да пронађе ново мјесто за статуу и тако је спаси од уништења, упркос негодовању своје смијешне и необичне породице.

Улоге: Рики Томлинсон, Имелда Стаунтон, Џони Вегас, Кети Елен Џонс

Режија: Ли Доналдсон

РТС 1 22.00 **Музика: Пјесма без граница**

ХРТ 2 0.15 **Серија: Секс и град**

22.30	Јадници, серија
23.30	Knockout, емисија о борилачким спортовима
23.30	Cover magazine, забавна емисија

К3

9.00	Вијести
9.05	Хороскоп
9.10	Телешоп
9.25	Амор Латино, серија
10.20	Спасилда
11.00	Зашто ископавати, документарни серијал
12.00	Вијести
12.05	ТВ Времеплов
12.10	SMS box, музички програм
14.00	Кафанска, забавни програм
15.00	Вијести
15.05	Зашто ископавати, документарни серијал
16.00	Телешоп
16.15	Амор Латино, серија
17.15	Ружа, серија
18.00	Храна и вино
18.45	Новости
19.30	Дневник РТС
20.00	Ружа, серија
21.00	Потез, политички магазин
22.00	Новости 2
22.40	ФИЛМ Библиотекар 3: Проклетство Јудиног пехара
0.40	Ноћни програм

БЕЛ

7.00	Глас Америке
9.00	Дивљи свијет
10.00	Сервисне информације + времеплов
10.10	Кухињица
10.35	Меридијанима, путопис
11.10	Пролог
12.15	Дивљи свијет
13.00	Меридијанима, путопис
13.30	Кухињица
13.50	Биљана за вас
15.00	Бел блиц
15.05	Гет пепорт
16.20	Луда кућа, серија
17.05	Женски кутак, ток шоу
18.00	Чувари здравља
18.30	Централни дневник
19.00	Забрањена љубав, серија
20.00	У потрази
21.10	Мобиле
21.10	Луда кућа, серија
22.00	Глас Америке
22.35	Забрањена љубав, серија
23.20	У потрази

НОВА

6.45	Сузе Босфора, серија
7.35	Бољи живот, серија
8.20	Пчелица Маја, цртана серија
9.00	Заувијек сусједи, серија
9.50	Милост, серија
10.50	Дила, серија
11.55	Ин магазин
12.45	Бољи живот, серија
13.35	Navy CIS, серија
15.25	Зора дубровачка, серија
16.25	Заувијек сусједи, серија
17.00	Вијести Нове ТВ
17.25	Ин магазин
18.10	Сузе Босфора, серија
19.15	Дневник Нове ТВ
20.05	Зора дубровачка, серија
21.00	Дила, серија
22.05	Милост, серија
23.05	Вечерње вијести
23.25	Хатфилдови и Мекојеви, серија
1.50	ФИЛМ New Jack City
3.45	Вампирски дневници, серија
4.30	Езо ТВ
5.30	Судија Марија Лопез, серија
5.55	Дневник Нове ТВ

••• Радио РС

6.00	Разгудилник - Јутарњи програм
9.00	Вијести
9.05	Ризница знања
9.40	Вријеме је за спорт
10.00	Вијести
10.05	Заједнички талас
11.00	Вијести
11.05	Заједнички талас
12.00	Подневне новости
12.15	Запјевајмо пјесме старе
13.00	Вијести
13.05	У ритму дана
14.00	Вијести
14.05	Свилен конац
16.00	Дневник
16.30	Музички интермецо
17.00	Вијести
17.05	Актуелности
18.00	Вијести
18.05	Мозаик Радија РС
19.00	Вечерње новости
19.15	Заиграјмо, запјевајмо
20.00	Студиорум
21.00	Вијести
21.05	Ризница знања
21.40	Староградска музика
22.00	Хроника дана
22.15	Најсвјетлије странице умјетничке музике
23.00	Вијести
23.05	Разговорник
0.00	Поноћне вијести
0.05	Ноћни програм

Антена

••• Филм дана

БН 23.45

Добра хемија

Тоби, талентовани хемичар, завршио је као наставник у средњој школи. Једног дана он се зауставља на мирном огранку Озарк аутопута да помогне привлачној младој дјевојци по имену Лори. Њен проблем с колима и привлачност странца блиједе пред правим проблемом - бијег од полиције и умијешаност у опасан криминални дуг са насилним момком. Они киднапују Тобија и доводе га на једну напуштену фарму с надом да ће успјети да им смућка синтетички хероин, да би исплатили огроман дуг групи опасних дилера дроге из Боливије.

Улоге: Ленс Ли Дејвис, Даун Балкин, Лоренс Тарнер, Брук Андерсон

Режија: Кристофер Харди

••• Хит серија

РТРС 11.20

На таласима

Тинејџерска серија о четири дјевојке које су професионални сурфери на Хавајима. Брди, Лејси, Дон и Каи труде се да превазиђу међусобна неслагања и разлике и постану свјетски познате у овом спорту. Поред лијепих плажа, таласа, њиховог инструктора сурфања Џастина и други момци такође чине дио ове приче о дјевојкама и њиховим жељама и напорима да постану најбоље. Америчка серија из 2006. године, по којој су Сузи Полард, Тифани Хинес, Соња Балморес, Дејвид Чокачи и Мајкл Копон постали познати и стекли велики број обожавалаца.

РТРС

6.00	ЕУ и ми
6.30	Инфо канал
7.00	Вијести
7.05	Јутарњи програм
8.50	Енциклопедија великих личности
9.00	Вијести
9.10	Бољи живот, серија
10.00	Попај, цртана серија
10.25	Андерсенове бајке
10.45	Животињски атлас
11.20	На таласима, серија
12.00	Дневник 1
12.20	Суђења у Хагу, преглед
13.10	Састанак уз вечеру
14.00	Вијести
14.10	Будва на пјену од мора, серија
15.10	У фокусу
15.55	Људи са два завичаја
16.30	Српска данас
17.05	Бољи живот, серија
18.00	Моја кухиња, моја правила
19.30	Дневник 2
20.10	Будва на пјену од мора, серија
21.10	Рат за цивилизацију
22.05	Распарчана свијест, серија
23.00	Дневник 3
23.30	ФИЛМ Hard time 2
1.20	Репризни програм

РТС 1

6.00	Вијести
6.05	Јутарњи програм
9.05	Више од игре, серија
9.55	Вијести
10.00	Траг
10.30	Свијет без визе
11.00	Вијести
11.05	Изабери успјех
11.30	Тренутак за уживање у луксузу
12.00	Дневник
12.15	Спорт плус
12.30	До усијања, серија
13.20	Пут око свијета
13.50	Гастрономад
14.00	Пјесма без граница
15.00	Ово је Србија
15.55	Грех њене мајке, серија
17.00	Дневник РТ Војводина
17.20	Шта радите, бре
17.45	Ријеч на ријеч
19.00	Слагалица
19.30	Дневник
19.50	Грех њене мајке, серија
20.40	Фудбал: Ирска - Србија
23.00	Дневник
23.30	До усијања, серија
0.15	Вијести
0.25	ФИЛМ Шангајско изненађење
2.00	Репризни програм

РТС 2

6.02	Концерт за добро јутро
7.02	Слагалица
7.37	На слово, на слово
8.08	Бандолеро, серија
8.32	Сирене, серија
8.57	Малте, моја нова школа
9.12	Плава птица
9.39	Историја свијета
10.40	Е-ТВ
11.10	ТВ мрежа
11.40	Емисија из културе
12.10	Свјетски изазов
12.40	Камерата сербика и Бојан Суђић
13.05	Трезор
14.05	Плава птица
14.35	Историја свијета
15.25	Животна раскрсница
15.50	Ви и Мира Адања Полак
16.35	Зид за мене - графити
17.05	Бијела гарда, серија
17.55	Фудбал (млади): Белгија - Србија
20.00	У свијету
20.30	Беокулт
21.00	Бијела гарда, серија
21.50	Фест 2014, хроника
22.20	ФИЛМ Кола Џејн Менсфилд
1.45	Репризни програм

Б92

7.10	Булевар Б92
8.00	У здравом тијелу
8.30	Доме, слатки доме, серија
9.15	Топшоп
9.30	Кажипрст
10.00	Вијести
10.10	Спортски преглед
10.20	Цртани филмови
11.45	Златни круг
12.15	ФИЛМ Нестали у акцији 3
14.15	Топшоп
14.30	Моја кухиња, моја правила
15.59	Књига утисака
16.00	Вијести
16.40	Спортски преглед
16.55	Булевар у 5 до 5
18.00	Златни круг
18.29	Књига утисака
18.30	Вијести
19.15	Кошарка: Црвена звезда Телеком - Лијетувас Ритас
21.15	Моја кухиња, моја правила
22.45	Булевар Б92
23.45	Вијести
0.20	Никита, серија
1.10	Доме, слатки доме, серија
2.00	Укључење у Б92 инфо

БН 21.00 Емисија: Изазови

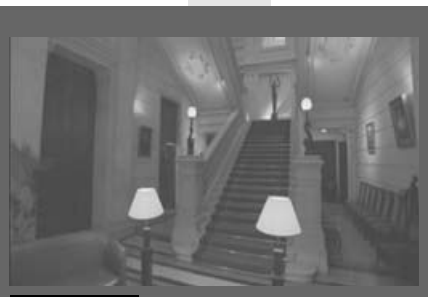

РТС 1 11.30 Тренутак за уживање у луксузу

Пријатељство

ТВ1 22.40

БН

6.30	Јутарњи програм
8.30	Серија
9.55	Новости
10.00	Уз јутарњу кафу
12.00	Новости у подне
12.15	БН коктел
14.00	Новости
14.05	Ружа вјетрова, серија
15.00	Балканске преваре
16.00	Дневник 1
16.20	Ева Луна, серија
17.10	Дјевојка имена Фериха, серија
18.00	Данас у Српској
18.30	Камиониције, серија
19.30	Дневник 2
20.05	Дјевојка имена Фериха, серија
21.00	Изазови, политичка емисија
22.30	Дневник 3
23.00	Ева Луна, серија
23.45	ФИЛМ Добра хемија
1.30	Сателитски програм

АТВ

7.00	Заувијек сусједи, серија
8.00	Бандини, серија
8.55	Вијести
8.57	Временска прогноза
9.00	Авенија Бразил, серија
10.00	Пчелица Маја, цртани филм
10.30	Лалалупси, цртани филм
11.00	Monster High, цртани филм
11.10	Монсуно, цртани филм
11.55	Вијести
12.00	Мадхубала, серија
13.00	Авенија Бразил, серија
14.00	Тајне, серија
15.00	Вијести
15.20	Телетрговина
15.50	Добре намјере, серија
16.50	Домаћине ожени се
17.45	Тајне, серија
19.00	АТВ вијести
19.45	Временска прогноза
19.55	Мадхубала, серија
21.00	Досије
22.00	Вечерње вијести
22.20	Карадаи, серија
23.20	ФИЛМ Полицијска академија 3
1.20	Ноћни програм

ПИНК БХ

6.55	Маријана и Скарлет, серија
7.00	Удри мушки, јутарњи програм
9.15	ТВ продаја
9.40	Паре или живот, серија
10.30	Укусно и забавно, кулинарски шоу
10.45	Инфо топ, вијести
11.10	Сила, серија
12.00	ТВ продаја
12.15	X Factor
14.55	Autopijaca.ba
15.00	Мала невјеста, серија
15.40	Инфо топ, дневник 1
16.00	Породичне везе, серија
17.45	Укусно и забавно, кулинарски шоу
18.00	Инфо топ - дневник 2
19.00	Мала невјеста, серија
20.00	Сила, серија
21.35	Брачни судија, ревијални програм
23.05	Амиди шоу, ревијални програм
0.15	ФИЛМ Трчи за свој живот

ЕЛТА 1HD

7.00	Кафа у 5, забавни програм
7.45	Cover magazine, забавна емисија
8.00	Телетрговина
8.30	Би-Би-Си - Династија Виндзор
8.35	Би-Би-Си - Хороскоп
8.40	Би-Би-Си - Све боје природе
9.00	Bratz, цртана серија
9.30	Вирус Атак, цртана серија
10.00	Храна и вино, емисија о кулинарству
10.30	Рат у Русији, документарни серијал
11.15	Cover magazine, забавна емисија
11.35	Преко трња до звијезда, забавна емисија
12.30	Knockout, емисија о борилачким спортовима
13.00	Нас је 10 одсто, емисија о особама са инвалидитетом
14.00	Bratz, цртана серија
14.30	Вирус Атак, цртана серија
15.00	Битка за Британију, документарни серијал
16.00	Cover magazine, забавна емисија
16.30	Храна и вино, емисија о кулинарству
17.00	Кафа у 5, забавни програм
17.40	Би-Би-Си - Династија Виндзор
17.45	Би-Би-Си - Хороскоп
17.50	Би-Би-Си - Све боје природе
18.00	Луда кућа, серија
18.30	Мушки свијет, серија
19.00	Телетрговина
19.40	Cover magazine, забавна емисија
20.00	Усред сриједе, интервју
20.30	ФИЛМ
22.00	Би-Би-Си - Династија Виндзор
22.05	Би-Би-Си - Хороскоп
22.10	Би-Би-Си - Све боје природе

ОБН

6.45 Корњача Херо, цртани филм
7.10 Хаотик, цртани филм
7.30 Ајрон мен, цртани филм
7.55 Гладијатори, цртани филм
8.15 Hairy Scary, цртани филм
8.30 Анђели и пријатељи, цртани филм
8.50 Каспер у школи страве, цртани филм
9.00 Љубав без граница, серија
9.55 Ин магазин
10.30 Ин дизајн, магазин
11.00 Сто за 4
11.55 ОБН инфо
12.35 Ин магазин
13.15 Одбачена, серија
14.15 Ифет, серија
15.15 Нежељене, серија
16.10 Дјевојка имена Фериха, серија
16.30 ОБН инфо
16.35 Дјевојка имена Фериха, серија
17.05 Сто за 4
18.00 Накуша, серија
18.50 ОБН инфо
19.15 Ин магазин
20.00 Дјевојка имена Фериха, серија
21.00 Ифет, серија
22.10 Одбачена, серија
22.55 Нежељене, серија
0.00 Балкан астро центар
2.00 Лига шампиона, снимак
4.00 ОБН инфо

БХТ1

8.30 Предања
9.15 Гомбијево зелено острво, анимирана серија
9.30 Операција "Пилот", серија
10.30 Куће Медитерана
11.00 Опрости ми, серија
12.00 Дневник 1
12.25 Друштво знања
13.15 Голи оток
14.15 Операција "Пилот", серија
15.15 Јосип Пејаковић: У име народа
16.00 Димензија више специјал
16.30 БиХ данас
17.00 Душко Дугоушко, анимирана серија
17.05 Уради сам - уради сама
17.10 Морнар Попај, анимирана серија
17.15 Албанова планета Земља, анимирана серија
17.20 Евроимпулс
17.50 Опрости ми, серија
19.00 Дневник 2
19.35 Куће Медитерана
20.05 Један
20.50 Слијепа правда, серија
21.35 Рецепт за успјех
22.10 Дневник 3
22.40 TV Justice, судска хроника
23.10 Опрости ми, серија
0.55 Слијепа правда, серија
0.35 Дневник 2
1.05 БиХ данас

ТВ1

6.10 Свемир
7.05 Туркан, серија
7.30 Минут вијести
7.50 Покрените тијело
8.15 Кинали кар, серија
9.05 Гимназијалци, серија
10.00 Минут вијести
10.05 Свемир
11.00 Зашто ископавати
12.00 Минут вијести
12.05 Капитал
13.00 Минут вијести
13.05 Бонанца, серија
14.05 Туркан, серија
15.00 Минут вијести
15.05 Зашто ископавати
16.00 Гимназијалци, серија
17.00 Вијести у 17
17.15 Ружа, серија
18.15 Кинали кар, серија
19.00 Дневник ТВ1
20.00 Ружа, серија
21.00 Вече са Абдулахом Сидраном
22.00 Минут вијести
22.05 Тајм аут
22.35 Минут вијести
22.40 ФИЛМ Пријатељство
0.30 ФИЛМ Библиотекар 3: Проклетство Јудиног пехара
2.00 Дневник ТВ1
3.00 Ноћни програм

ХРТ1

6.42 ТВ календар
6.55 Добро јутро, Хрватска
9.15 Кад срце затрепери, серија
10.00 Вијести
10.13 Алпе из ваздуха
11.05 Шта вас жуља
11.45 Језик за свакога
12.00 Дневник 1
12.20 ТВ календар
12.35 Знај да те волим, серија
13.20 Репортери
14.10 Језик за свакога
14.30 Вијести уз хрватски знаковни језик
14.45 Друштвена мрежа
16.00 Горски доктор, серија
16.45 ТВ календар
17.15 Хрватска уживо
18.20 Еко-зона
18.50 Проводи и спроводи, серија
19.30 Дневник
20.05 Лото
20.12 Хрватско водено благо
21.05 Паралеле
21.35 Пола уре културе
22.05 Мамутица, серија
22.55 Дневник 3
23.30 ФИЛМ Под њеним прозором
1.00 Репризни програм

ХРТ2

7.50 Екшн мен, серија
8.15 Обична клинка, серија
8.37 Олујни свијет, серија
9.00 Школски сат
9.30 ЕБУ документарци
9.45 Сваки дан добар дан
10.25 Др Оз
11.05 Уредите свој животни простор
11.30 Идеје за уређење простора
12.00 Хотел дворац Орт, серија
12.45 Хљеб и пециво Пола Холивуда
13.20 ФИЛМ Неко их је гледао
14.45 Edgemont, серија
15.15 Whistler, серија
16.00 Регионални дневник
16.30 Школски сат
17.00 ЕБУ документарци
17.15 Уредите свој животни простор
17.40 Идеје за уређење простора
18.05 Кухајмо заједно
18.10 Сваки дан добар дан
18.50 Др Оз
19.30 ТВ вртић
20.00 Фудбал, емисија
20.20 Фудбал: Швајцарска - Хрватска
22.45 Истражитељи из Мајамија, серија
23.30 Спирала злочина, серија
0.20 Секс и град, серија
0.50 Спотови

РТЛ

6.05 РТЛ данас
6.50 Бен 10: Ultimate Alien, анимирана серија
7.15 Моји џепни љубимци, анимирана серија
7.30 Вирус Атак, анимирана серија
7.45 Не брини за мене, серија
8.55 ТВ продаја
9.10 Снажне жене, серија
10.05 Вила Марија, серија
11.00 ТВ продаја
11.15 Ексклузив таблоид
12.10 Пет на пет, квиз
13.00 ТВ продаја
13.15 Не брини за мене, серија
14.25 Тајне, серија
15.30 Вила Марија, серија
16.30 РТЛ вијести
16.45 Кобра 11, серија
17.30 Ексклузив таблоид
18.30 РТЛ данас
19.10 РТЛ вријеме
19.15 Пет на пет, квиз
20.00 Тајне, серија
21.00 Кости, серија
23.00 Кобра 11, серија
23.55 РТЛ вијести
0.25 ФИЛМ Принцезини дневници 2: Краљевска вјеридба
2.15 Астро шоу
3.15 РТЛ данас

Младић из Источне Њемачке путује у Сан Франциско у потрагу за својим оцем који је земљу напустио прије давних дванаест година. Њемачка 1989. године. Зид је управо срушен. Давид Хаселхоф пјева на Бранденбуршкој капији и читав Берлин је узбуђен. Тада, Вајт и његов друг Том планирају да отпутују у Америку да нађу Вајтовог оца, који је избјегао у Западну Њемачку.

Улоге: Матијас Швајгхофер, Фридрих Муке, Алиција Бахледа

Режија: Маркус Голер

ХРТ 2 12.00 Серија: Хотел дворац Орт

Б92 19.15 Црвена звезда Телеком - Литувас Ритас

22.30 Cover magazine, забавна емисија
23.00 У сред сриједе, интервју
23.30 Cover magazine, забавна емисија

К3

9.00 Вијести
9.05 Хороскоп
9.10 Телешоп
9.25 Амор Латино, серија
10.20 Волим спорт, програм за дјецу
11.00 Зашто ископавати, документарни серијал
12.00 Вијести
12.05 ТВ времеплов
12.10 SMS box, музички програм
14.00 Потез, политички магазин
15.00 Вијести
15.05 Зашто ископавати, документарни серијал
16.00 Телешоп
16.15 Амор Латино, серија
17.15 Ружа, серија
18.15 Храна и вино, емисија за гурмане
18.45 Новости
19.30 Дневник РТС
20.00 Ружа, серија
21.00 ТВ ординација, емисија о здрављу
22.00 Новости 2
22.40 ФИЛМ Пријатељство
0.40 Ноћни програм

БЕЛ

7.00 Глас Америке
9.00 Дивљи свијет
10.00 Сервисне информације + времеплов
10.10 Кухињица
10.35 Меридијанима, путопис
11.10 Play
12.15 Дивљи свијет
13.00 Меридијанима, путопис
13.30 Кухињица
13.55 Фарма
15.00 Бел блиц
15.05 Тренд сетер
16.05 Топшоп
16.20 Луда кућа, серија
17.05 У потрази
18.00 Лијек из природе
18.30 Централни дневник
19.00 Забрањена љубав, серија
20.00 Лице нације
21.00 Бел мозаик
21.25 Луда кућа, серија
22.00 Глас Америке
22.25 Времеплов
22.35 Забрањена љубав, серија
23.20 Слике живота
23.50 Бел мозаик

НОВА

6.45 Сузе Босфора, серија
7.35 Бољи живот, серија
8.20 Пчелица Маја, цртана серија
9.00 Заувијек сусједи, серија
9.50 Милост, серија
10.50 Дила, серија
11.55 Ин магазин
12.45 Бољи живот, серија
13.35 Navy CIS, серија
15.25 Зора дубровачка, серија
16.25 Заувијек сусједи, серија
17.00 Вијести Нове ТВ
17.25 Ин магазин
18.10 Сузе Босфора, серија
19.15 Дневник Нове ТВ
20.05 Зора дубровачка, серија
21.00 Дила, серија
22.05 Милост, серија
23.05 Вечерње вијести
23.25 ФИЛМ Пут освете
1.10 ФИЛМ New Jack City
3.05 Вампирски дневници, серија
4.35 Езо ТВ
5.35 Судија Марија Лопез, серија

••• Радио РС

6.00 Јутарњи програм
9.00 Вијести
9.05 Ризница знања
9.40 Вријеме је за спорт
10.00 Вијести
10.05 Саборник
11.00 Вијести
11.05 Заједнички талас
12.00 Подневне новости
12.15 Запјевајмо пјесме старе
13.00 Вијести
13.05 У ритму дана
14.00 Вијести
14.05 Свилен конац
16.00 Дневник
16.30 Музички интермецо
17.00 Вијести
17.05 Актуелности
18.00 Вијести
18.05 Мозаик Радија РС
19.00 Вечерње новости
19.05 Заиграјмо, запјевајмо
20.00 Добро вече, човјече
21.00 Вијести
21.05 Ризница знања
21.40 Староградска музика
22.00 Хроника дана
22.15 Најсвјетлије странице умјетничке музике
23.00 Вијести
23.05 Кад сам био млад
0.00 Поноћне вијести
0.05 Ноћни програм
2.05 Саборник
3.00 Ноћни програм

Антена

••• Филм дана

ТВ1 22.40 **Самарићанац**

Након 20 година у затвору Фоли је одлучио да дефинитивно заврши са животом варалице. Кад упозна прекрасну младу Ирис, могућност новог почетка чини се изгледном. Тада се појављује Итан, син Фолијевог некадашњег партнера, који је смислио лукав план велике преваре, али за то му је потребна Фолијева помоћ. Међутим, Итан има и неке друге намјере.

Улоге: Семјуел Л. Џексон, Лук Кирби, Рут Нега
Режија: Дејвид Вивер

••• Хит серија

РТРС 23.30 **Тешко вријеме**

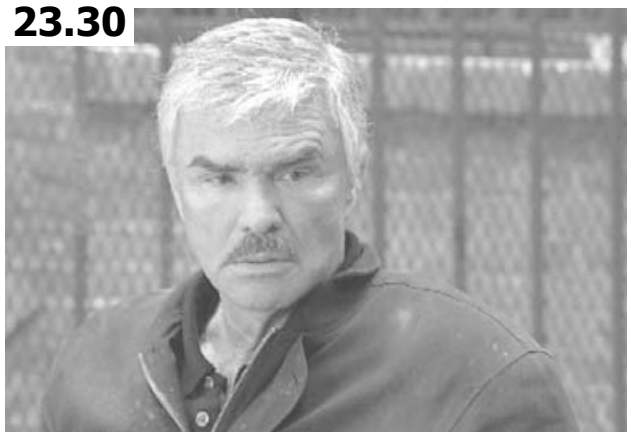

У трећем дијелу серије "Тешко вријеме" Берт Рејнолдс игра Логана Меквина, неустрашивог полицајца са Флориде. Серија напада потреса Мајами и полиција је на великим мукама, јер извршиоци не остављају трагове за собом. Зграде, школе, јавна мјеста, све је на мети сурових терориста. Како би прекинуо агонију, Меквин ће морати да удружи снаге са особом која је с друге стране закона и која може да предвиди будуће нападе. У овој америчкој серији из 1999. године главна улога је припала Берту Рејнолдсу, а поред њега појављују се и Брус Дерн, Чарлс Дарнинг, Гиг Рајс и Мајкл Делуиз.

РТРС

6.00	Људи са два завичаја
6.30	Инфо канал
7.00	Вијести
7.05	Јутарњи програм
8.50	Енциклопедија великих личности
9.00	Вијести
9.10	Бољи живот, серија
10.00	Попај, цртана серија
10.25	Андерсенове бајке
10.45	Животињски атлас
11.20	На таласима, серија
12.00	Дневник 1
12.20	Суђења у Хагу, преглед
13.10	Састанак уз вечеру
14.00	Вијести
14.10	Будва на пјену од мора, серија
15.10	У фокусу
15.55	Квадрат на знање
16.30	Српска данас
17.05	Бољи живот, серија
18.00	Моја кухиња, моја правила
19.30	Дневник 2
20.10	Будва на пјену од мора, серија
21.10	Печат
22.05	Распарчана свијест, серија
23.00	Дневник 3
23.30	Тешко вријеме, серија
1.20	Репризни програм

РТС 1

6.00	Вијести
6.05	Јутарњи програм
9.05	Више од игре, серија
10.00	Вијести
10.05	Сасвим природно
10.35	Моја лијепа Србија
11.05	Вијести
11.10	Дворови Београда
11.32	Камером кроз предјеле
12.00	Дневник
12.15	Спорт плус
12.30	До усијања, серија
13.20	Пут око свијета
13.50	Гастрономад
14.05	Златна плоча: Јордан Николић
15.00	Ово је Србија
15.55	Грех њене мајке, серија
17.00	Дневник РТ Војводина
17.20	Шта радите, бре
17.45	Београдска хроника
18.25	Око магазин
19.00	Слагалица
19.30	Дневник
20.05	Грех њене мајке, серија
21.00	Да, можда, не
22.30	Вијести
22.35	Ако ми се догоди
23.00	Дневник
23.30	До усијања, серија
0.15	Вијести
0.25	ФИЛМ
2.00	Репризни програм

РТС 2

8.28	Приче о ријечима
8.37	Зебра, знак, семафор
8.43	Визуелна загађеност
9.08	Романсирана ботаника
9.26	Политичке идеје Срба
9.43	Зид за мене - графити
10.12	Српске спортске легенде
10.40	Траг у простору
11.05	Образовно огледало
11.35	У свијету
12.00	Гитар арт фестивал: Лос Ромеро
12.32	Беокулт
13.00	Трезор
14.00	Приче о ријечима
14.09	Зебра, знак, семафор
14.15	Визуелна загађеност
14.40	Романсирана ботаника
14.58	Политичке идеје Срба
15.15	Еко караван
15.40	ТВ лица
16.25	Општеобразовни програм
16.55	Бијела гарда, серија
17.45	Одбојка: Винер штедиша суперлига, преглед
17.55	Одбојка: Црвена звезда - Војводина
20.00	Тенис - Индијан Велс
20.00	Мјесто за нас
20.30	Метрополис
21.00	Бијела гарда, серија
21.50	ФИЛМ Безбједност није гарантована
23.20	Исидора Жебељан: Двије главе и дјевојка (опера)
0.30	Репризни програм

Б92

7.10	Булевар Б92
8.00	У здравом тијелу
8.30	Доме, слатки доме, серија
9.15	Топшоп
9.30	Кажипрст
10.00	Вијести
10.10	Спортски преглед
10.20	Цртани филмови
11.45	Златни круг
12.15	ФИЛМ Силом партнери
14.15	Топшоп
14.30	Моја кухиња, моја правила
15.59	Књига утисака
16.00	Вијести
16.40	Спортски преглед
16.55	Булевар у 5 до 5
18.00	Златни круг
18.29	Књига утисака
18.30	Вијести
19.15	ФИЛМ Немогућа мисија 2
21.30	Моја кухиња, моја правила
23.00	Булевар Б92
0.00	Вијести
0.35	Никита, серија
1.25	Доме, слатки доме, серија
2.15	Укључење у Б92 инфо

БН 21.00 **Емисија: Пулс**

БХТ1 19.35 **Путопис: Куће Медитерана**

Виски с ледом
БН 23.45

БН

6.30	Јутарњи програм
8.30	Серија
9.55	Новости
10.00	Уз јутарњу кафу
12.00	Новости у подне
12.15	Изазови
14.00	Новости
14.05	Ружа вјетрова, серија
15.00	Балканске преваре
16.00	Дневник 1
16.20	Ева Луна, серија
17.10	Дјевојка имена Фериха, серија
18.00	Данас у Српској
18.30	Камиџије, серија
19.30	Дневник 2
20.05	Дјевојка имена Фериха, серија
21.00	Пулс
22.30	Дневник 3
23.00	Краљица југа, серија
23.45	ФИЛМ Виски с ледом
01.30	Сателитски програм

АТВ

8.00	Бандини, серија
8.55	Вијести
8.57	Временска прогноза
9.00	Авенија Бразил, серија
10.00	Пчелица Маја, цртани филм
10.30	Лалалупси, цртани филм
11.00	Monster High, цртани филм
11.10	Монсуно, цртани филм
11.55	Вијести
12.00	Мадхубала, серија
13.00	Авенија Бразил, серија
14.00	Тајне, серија
15.00	Вијести
15.20	Телетрговина
15.50	Добре намјере, серија
16.50	Домаћине, ожени се
17.45	Тајне, серија
19.00	АТВ вијести
19.45	Временска прогноза
19.55	Мадхубала, серија
21.00	Синђелићи, серија
22.00	Карадаји, серија
23.20	ФИЛМ Полицијска академија 4
1.20	Ноћни програм

ПИНК БХ

6.00	Маријана и Скарлет, серија
7.00	Удри мушки, јутарњи програм
9.15	ТВ продаја
9.40	Паре или живот, серија
10.30	Укусно и забавно, кулинарски шоу
10.45	Инфо топ, вијести
11.00	Сила, серија
12.00	ТВ продаја
12.15	Кафаница код СИС-а, серија
12.45	Амиџи шоу, ревијални програм
13.55	Двоглед, ревијални програм
15.00	Мала невјеста, серија
15.40	Инфо топ, дневник 1
16.00	Породична веза, серија
17.45	Укусно и забавно, кулинарски шоу
18.00	Инфо топ - дневник 2
19.00	Мала невјеста, серија
20.00	Сила, серија
21.00	Папарацо лов, ревијални програм
22.00	Забрањени форум, ток шоу
0.00	ФИЛМ Колумбов круг
2.00	Папарацо лов

ЕЛТА 1HD

7.00	Кафа у 5, забавни програм
7.45	Cover magazine, забавна емисија
8.00	Телетрговина
8.30	BBC - Династија Виндзор
8.35	BBC - Хороскоп
8.40	BBC - Све боје природе
8.35	Музички програм
9.00	Брац, цртана серија
9.30	Virus atack, цртана серија
10.00	Храна и вино, емисија о кулинарству
10.30	Cover magazine, забавна емисија
11.00	Луда кућа, серија
11.30	Усред сриједе, интервју
12.00	Брац, цртана серија
13.40	Cover magazine, забавна емисија
14.00	Брац, цртана серија
14.30	Virus atack, цртана серија
15.00	Virus atack, цртана серија
15.40	Усред сриједе, интервју
16.30	Храна и вино, емисија о кулинарству
17.00	Кафа у 5, забавни програм
18.00	Луда кућа, серија
18.30	Мушки свијет, серија
19.00	Телетрговина
19.40	Cover magazine, забавна емисија
20.00	Под истрагом, информативни магазин
20.30	Јадници, серија
22.00	BBC - Династија Виндзор
22.05	BBC - Хороскоп

ОБН

6.45	Корњача Херо, цртани филм
7.10	Хаотик, цртани филм
7.30	Аironмен, цртани филм
7.55	Гладијатори, цртани филм
8.20	Hairy Scary, цртани филм
8.30	Анђели и пријатељи, цртани филм
8.50	Каспер у школи страве, цртани филм
9.00	Љубав без граница, серија
9.55	Ин магазин
10.30	Ин дизајн, магазин
11.00	Сто за 4
11.55	ОБН инфо
12.35	Ин магазин
13.15	Одбачена, серија
14.15	Ифет, серија
15.15	Нежељене, серија
16.10	Дјевојка имена Фериха, серија
16.30	ОБН инфо
16.35	Дјевојка имена Фериха, серија
17.05	Сто за 4
18.00	Накуша, серија
18.50	ОБН инфо
19.20	Ин магазин
20.00	Дјевојка имена Фериха, серија
21.00	Ифет, серија
22.10	Одбачена, серија
22.55	Нежељене, серија
23.45	Аспекти личности
0.15	Балкан астро центар
2.15	Лига шампиона, снимак
4.15	ОБН инфо

БХТ1

6.30	Добро јутро
8.30	Предања
9.00	Вијести
9.15	Гомбијево зелено острво, анимирана серија
9.30	Операција "Пилот", серија
10.30	Куће Медитерана
11.00	Опрости ми, серија
12.00	Дневник 1
12.25	Еуроимпулс
12.55	БХ гастро кутак
13.25	TV Justice, судска хроника
14.00	Вијести
14.15	Операција "Пилот", серија
15.15	Рецепт за успјех
15.45	Један
16.30	БиХ данас
17.00	Душко Дугоушко, анимирана серија
17.05	Уради сам - уради сама
17.10	Морнар Попај, анимирана серија
17.15	Албанова планета Земља, анимирана серија
17.20	Екологика
17.50	Опрости ми, серија
19.00	Дневник 2
19.35	Куће Медитерана
20.05	Црта
20.55	Излаз: Концепт социјалног становања
22.00	Дневник 3
22.30	Синан Алимановић, концерт
23.40	Опрости ми, серија
0.30	Дневник 2
1.00	БиХ данас

ТВ1

6.10	Свемир
7.05	Туркан, серија
7.30	Минут вијести
7.50	Покрените тијело
8.15	Кинали кар, серија
9.05	Гимназијалци, серија
10.00	Минут вијести
10.05	Свемир, документарни серијал
11.00	Зашто ископавати
12.00	Минут вијести
12.05	Time Out
12.30	Екстремни спортови
13.00	Минут вијести
13.05	Вече са Абдулахом Сидраном
14.05	Туркан, серија
15.00	Минут вијести
15.05	Зашто ископавати
16.00	Гимназијалци, серија
17.00	Вијести у 17
17.15	Ружа, серија
18.15	Кинали кар, серија
19.00	Дневник ТВ1
20.00	Ружа, серија
21.00	Тема ТВ1
22.00	Минут вијести
22.35	Минут вијести
22.40	ФИЛМ Самарићанац
0.30	ФИЛМ Пријатељство
2.00	Дневник ТВ1
3.00	Ноћни програм

ХРТ1

6.42	ТВ календар
6.55	Добро јутро, Хрватска
9.15	Кад срце затрепери, серија
10.00	Вијести
10.13	Алпе из ваздуха
11.05	Шта вас жуља
11.45	Абецеда здравља
12.00	Дневник 1
12.20	ТВ календар
12.35	Знај да те волим, серија
13.20	Репортери
14.10	Абецеда здравља
14.30	Вијести уз хрватски знаковни језик
14.45	Друштвена мрежа
16.00	Горски доктор, серија
16.45	ТВ календар
17.15	Хрватска уживо
18.20	Туристичка класа
18.50	Проводи и спроводи, серија
19.30	Дневник
20.07	Вече на 8. кату
20.57	Лавиринт
21.45	Наше мајке, наши очеви, серија
22.40	Дневник 3
23.15	Други формат
23.50	Марија Ујевић Галетовић
0.40	Репризни програм

ХРТ2

7.50	Action Man, серија
8.15	Обична клинка, серија
8.37	Олујни свијет, серија
9.00	Школски сат
9.30	Кокице
9.45	Сваки дан добар дан
10.25	Др Оз
11.05	Уредите свој животни простор
11.30	Идеје за уређење простора
12.00	Хотел дворац Орт, серија
12.45	Хљеб и пециво Пола Холивуда
13.10	ФИЛМ Скупљач миља
14.45	Edgemont, серија
15.15	Whistler, серија
16.00	Регионални дневник
16.30	Школски сат
17.00	Кокице
17.15	Уредите свој животни простор
17.40	Идеје за уређење простора
18.05	Кувајмо заједно
18.10	Сваки дан добар дан
18.50	Млади музичар за Евровизију
20.20	Атенборова арка
21.15	ФИЛМ Велика бијела нада
22.45	Истражитељи из Мајамија, серија
23.30	Спирала злочина, серија
0.20	Секс и град, серија
0.50	Спотови

РТЛ

6.05	РТЛ данас
6.50	Бен Тен: Ultimate Alien, анимирана серија
7.15	Моји цепни љубимци, анимирана серија
7.30	Virus attack, анимирана серија
7.45	Не брини за мене, серија
8.55	ТВ продаја
9.10	Снажне жене, серија
10.05	Вила Марија, серија
11.00	ТВ продаја
11.15	Ексклузив таблоид
12.10	Пет на пет, квиз
13.00	ТВ продаја
13.15	Не брини за мене, серија
14.25	Тајне, серија
15.30	Вила Марија, серија
16.30	РТЛ вијести
16.45	Кобра 11, серија
17.30	Ексклузив таблоид
18.30	РТЛ данас
19.10	РТЛ вријеме
19.15	Пет на пет, квиз
20.00	Тајне, серија
21.10	ФИЛМ Државни непријатељ
23.35	Кобра 11, серија
0.35	РТЛ вијести
1.00	Кости, серија
2.35	Астро шоу
3.35	РТЛ данас

Врцава, романтична комедија. Веза једног пара описана је од првог састанка преко раскида до брака. Приказана је кроз три забаве у једном стану. Радња у којој се преплићу догађања из живота овог пара догађа се током рођендана, Ноћи вјештица и за новогодишње вече. У овој романтичној комедији посебно се својом улогом истакао Џастин Бејтмен.

Улоге: Џастин Бејтмен, Питер Богданович, Андреа Бовен, Дин Камерон, Кетрин Келнер

Режија: Ноа Бамубах

РТС 1 14.05 Музика: Златна плоча

ОБН 22.55 Серија: Нежељене

22.10	BBC - Све боје природе
23.00	ФИЛМ
0.30	Cover magazine, забавна емисија

К3

9.00	Вијести
9.05	Хороскоп
9.10	Телешоп
9.25	Амор Латино, серија
10.20	Абс шоу, емисија о аутомобилима
11.00	Зашто ископавати, документарни серијал
12.00	Вијести
12.05	ТВ времеплов
12.10	SMS box, музички програм
14.00	ТВ ординација, емисија о здрављу
15.00	Вијести
15.05	Зашто ископавати, документарни серијал
16.00	Телешоп
16.15	Амор Латино, серија
17.15	Ружа, серија
18.15	Храна и вино, емисија за гурмане
18.45	Новости
19.30	Дневник РТС
20.00	Ружа, серија
21.00	Став, политички магазин
22.00	Новости 2
22.40	ФИЛМ Самарићанац
0.40	Ноћни програм

БЕЛ

7.00	Глас Америке
9.00	Дивљи свијет
10.00	Сервисне информације + времеплов
10.10	Кухињица
10.35	Меридијанима, путопис
11.10	Интервју: Новица Јовановић
12.15	Дивљи свијет
13.00	Меридијанима, путопис
13.30	Кухињица
14.00	ТВ либерти
14.30	Агросервис
14.50	Mobile
15.00	Бел блиц
15.05	Пролог
16.20	Луда кућа, серија
17.05	Слике живота
17.30	Бел мозаик
18.00	Саобраћај и ми
18.30	Централни дневник
19.00	Забрањена љубав, серија
20.00	Коријени, документарна емисија
21.10	Mobile
21.20	Луда кућа, серија
22.00	Глас Америке
22.35	Забрањена љубав, серија
23.20	Коријени, документарна емисија

НОВА

7.35	Бољи живот, серија
8.20	Пчелица Маја, цртана серија
9.00	Заувијек сусједи, серија
9.50	Милост, серија
10.50	Дила, серија
11.55	ИН магазин
12.45	Бољи живот, серија
13.35	Navy CIS, серија
15.25	Зора дубровачка, серија
16.25	Заувијек сусједи, серија
17.00	Вијести Нове ТВ
17.25	Ин магазин
18.10	Сузе Босфора, серија
19.15	Дневник Нове ТВ
20.05	Зора дубровачка, серија
21.05	Дила, серија
22.05	Провјерено
23.15	Вечерње вијести
23.35	ФИЛМ Отровна Ајви
1.20	ФИЛМ Пут освете
3.15	Вампирски дневници, серија

••• Радио РС

6.00	Разбудилник - Јутарњи програм
9.00	Вијести
9.05	Ризница знања
9.40	Вријеме је за спорт
10.00	Вијести
10.05	Породица и здравље
11.00	Вијести
11.05	Заједнички талас
12.00	Подневне новости
12.15	Запјевајмо пјесме старе
13.00	Вијести
13.05	У ритму дана
14.00	Вијести
14.05	Свилен конац
16.00	Дневник
16.30	Музички интермецо
17.00	Вијести
17.05	Отворено речено
18.00	Вијести
18.05	Мозаик Радија РС
19.00	Вечерње новости
19.05	Заиграјмо, запјевајмо
20.00	Хигијена живота
21.00	Вијести
21.05	Ризница знања
21.40	Староградска музика
22.00	Хроника дана
22.15	Најсвјетлије странице умјетничке музике
23.00	Вијести
23.05	Музички програм
0.00	Поноћне вијести
0.05	Акорд
1.00	Ноћни програм

Антена

••• Филм дана

БН 23.55

Уговор

Када му каријера неконтролисаном брзином крене низбрдо, беспомоћни холивудски продуцент ће од великог студија преваром добити сто милиона долара за финансирање новог акционог филма. Ријеч је о остварењу које прати авантуре британског премијера Бенџамина Дисрелија. Међутим, ситуација ће постати још гора када неко киднапује његовог главног глумца па се снимање због тога прекине. Сада продуцент има само још неколико опција за оживљавање своје каријере. Он мора да се удружи са извршним директором холивудског студија који има добре везе у свијету филма, у нади да ће наћи финансијере за нови филмски пројекат.

Улоге: Вилијам Х. Мејси, Мег Рајан, Ел Ел Кул Џеј
Режија: Стивен Шахтер

••• Хит серија

Кад срце затрепери

ХРТ 1 9.15

Ралф одбија да пружи Стефану више података о догађајима на Хаитију како тиме не би још више теретио сам себе. Ћути и о томе гдје се налази украдени новац, тако да клиника долази у финансијски шкрипац. У таквој ситуацији проф. Конрад најављује да ће затворити одјељење пластичне хирургије, али тај план наилази на отпор код начелника Кристијане Вајнбергер. Стели се чини да сталне Лоренцове алузије на то да је нероткиња отварају код Антонија старе ране. Чувши за добар глас који ужива нови професор, моли га за разговор.

РТРС

6.00	У пролазу
6.30	Инфо канал
7.00	Вијести
7.05	Јутарњи програм
8.50	Енциклопедија великих личности
9.00	Вијести
9.10	Бољи живот, серија
10.00	Попај, цртана серија
10.25	Андерсенове бајке
10.45	Животињски атлас
11.20	На таласима, серија
12.00	Дневник 1
12.20	Суђења у Хагу, преглед
13.10	Дивљи у срцу, серија
14.00	Вијести
14.10	Будва на пјену од мора, серија
15.10	У фокусу
15.50	Говоримо о могућностима - придружи нам се
16.30	Српска данас
17.05	Бањалучка панорама
17.45	Рачуница
18.15	ТВ бинго
18.55	Свијет плус
19.30	Дневник 2
20.10	Људовање
21.15	ФИЛМ Мјесто под сунцем
23.00	Дневник 3
23.30	Посјетиоци из праискона, серија
0.20	ФИЛМ Слава
2.20	Репризни програм

РТС 1

6.00	Вијести
6.05	Јутарњи програм
9.05	Више од игре, серија
10.00	Вијести
10.05	Разгледница
10.35	Енциклопедија за радознале
11.00	Вијести
11.05	Дворови Београда
11.36	Камером кроз предјеле
12.00	Дневник
12.15	Спорт плус
12.30	До усијања, серија
13.20	Пут око свијета
13.50	Гастрономад
14.00	Код златног коња
15.00	Ово је Србија
15.55	Грех њене мајке, серија
17.00	Дневник РТ Војводина
17.20	Шта радите, бре
17.45	Београдска хроника
18.25	Око
19.00	Слагалица
19.30	Дневник
20.05	Грех њене мајке, серија
21.00	Ријеч на ријеч
23.00	Дневник
23.30	До усијања, серија
0.15	Вијести
0.25	ФИЛМ
1.45	Репризни програм

РТС 2

6.02	Концерт за добро јутро
6.41	Слагалица
7.16	Бандолеро, серија
7.40	Сирене, серија
8.05	Велики точак
8.20	Зујалица
8.47	Душанов законик
9.16	Знакопис
9.31	Арс практика
9.48	Мој љубимац
10.20	Мјесто за нас
10.50	Бардови театра
11.46	Општеобразовни програм
12.15	Енике Герег свира Листа
12.35	Метрополис
13.05	Трезор
14.05	Зујалица
14.32	Душанов законик
15.01	Знакопис
15.16	Арс практика
15.33	Судбина пољопривредних комбината
16.05	Еко рецепт за здрав живот
17.05	Бијела гарда, серија
17.55	Кошарка: Тамиш - Металац
20.00	Тенис - Индијан Велс
20.30	Документарни програм
20.30	Лов и риболов
21.00	Бијела гарда, серија
21.50	Фест 2014, хроника
22.20	Контекст
22.50	Видик
23.50	Мадредеуш
0.55	Репризни програм

Б92

7.10	Булевар Б92
8.00	У здравом тијелу
8.30	Доме, слатки доме, серија
9.15	Топшоп
9.30	Кажипрст
10.00	Вијести
10.10	Спортски преглед
10.20	Цртани филмови
12.05	Златни круг
12.35	ФИЛМ Лара Крофт: Колијевка живота
14.45	Топшоп
15.00	Галилео
15.59	Књига утисака
16.00	Вијести
16.40	Спортски преглед
16.55	Булевар у 5 до 5
18.00	Златни круг
18.29	Књига утисака
18.30	Вијести
19.15	ФИЛМ Свемирски каубоји
21.30	Одлука 2014
23.00	Булевар Б92
0.00	Вијести
0.35	Никита, серија
1.25	Доме, слатки доме, серија
2.15	Укључење у Б92 инфо

РТРС 17.45 Емисија: Рачуница

БХТ 1 17.30 Забава: Коначно петак

Нови идентитет

ТВ1 22.40

БН

6.30	Јутарњи програм
8.30	Серија
9.55	Новости
10.00	Уз јутарњу кафу
12.00	Новости у подне
12.15	Пулс
14.00	Новости
14.05	Ружа вјетрова, серија
15.20	Објективом кроз Семберију
16.00	Дневник 1
16.20	Краљица југа, серија
17.10	Дјевојка имена Фериха, серија
18.00	Данас у Српској
18.30	Камионџије, серија
19.30	Дневник 2
20.00	Дјевојка имена Фериха, серија
21.00	ФИЛМ
22.15	Лото
22.30	Дневник 3
23.10	Краљица југа, серија
23.55	ФИЛМ Уговор
1.30	Сателитски програм

АТВ

7.00	Заувијек сусједи, серија
8.00	Бандини, серија
8.55	Вијести
8.57	Временска прогноза
9.00	Авенија Бразил, серија
10.00	Пчелица Маја, цртани филм
10.30	Лалалупси, цртани филм
11.00	Monster High, цртани филм
11.10	Монсуно, цртани филм
11.55	Вијести
12.00	Мадхубала, серија
13.00	Авенија Бразил, серија
14.00	Тајне, серија
15.00	Вијести
15.20	Телетрговина
15.50	Добре намјере, серија
17.00	Ово је Српска
17.40	Крв није вода, серија
19.00	АТВ вијести
19.45	Временска прогноза
20.00	Мадхубала, серија
21.05	Апостроф
22.40	Вечерње вијести
23.00	Долина вукова, серија
1.00	Ноћни програм

ПИНК БХ

6.00	Марија и Скарлет, серија
7.00	Удри мушки, јутарњи програм
9.40	Паре или живот, серија
10.30	Укусно и забавно, кулинарски шоу
10.45	Инфо топ, вијести
11.00	Сила, серија
12.15	Кафаница код СИС-а
12.45	Папарацо лов, ревијални програм
13.45	Магазин ИН, ревијални програм
15.00	Мала невјеста, серија
15.40	Инфо топ, дневник 1
16.00	Породичне везе, серија
17.45	Укусно и забавно, кулинарски шоу
18.00	Инфо топ, дневник 2
18.50	Инфо спорт
19.10	Мала невјеста, серија
20.00	Сила, серија
21.40	Гранд шоу, музички програм
23.30	ФИЛМ Шест метака
1.00	ФИЛМ Мани и Ло

ЕЛТА 1HD

7.00	Кафа у 5, забавни програм
7.45	Cover magazine, забавна емисија
8.00	Телетрговина
8.30	BBC - Династија Виндзор
8.35	BBC - Хороскоп
8.40	BBC - Све боје природе
9.00	Брац, цртана серија
9.30	Virus atack, цртана серија
10.00	Храна и вино, емисија о кулинарству
10.30	Cover magazine, забавна емисија
11.00	Луда кућа, серија
11.30	Музички програм
12.00	Брац, цртана серија
13.40	Cover magazine, забавна емисија
14.00	Брац, цртана серија
14.30	Virus atack, цртана серија
15.00	Под истрагом, информативни магазин
16.00	Cover magazine, забавна емисија
16.15	Srpskacafe, преглед портала
16.30	Храна и вино, емисија о кулинарству
17.00	Кафа у 5, забавни програм
18.00	Спортиго ТВ, спортска емисија
18.30	Мушки свијет, серија
19.00	Телетрговина
19.40	Cover magazine, забавна емисија
20.00	Јадници, серија
21.40	Cover magazine, забавна емисија
22.00	BBC - Династија Виндзор
22.05	BBC - Хороскоп
22.10	BBC - Све боје природе
22.05	Srpskacafe, преглед портала
22.20	Музички програм
22.30	Мушки свијет, серија
23.00	ФИЛМ
0.30	Спортиго ТВ, спортска емисија

ОБН

6.30 Корњача Херо, цртани филм
7.00 Хаотик, цртани филм
7.25 Ајронмен, цртани филм
7.45 Гладијатори, цртани филм
8.10 Hairy Scary, цртани филм
8.25 Анђели и пријатељи, цртани филм
8.40 Каспер у школи страве, цртани филм
8.55 Љубав без граница, серија
9.55 Ин магазин
10.30 Ин дизајн
11.00 Сто за 4
11.55 ОБН инфо
12.35 Ин магазин
13.15 Одбачена, серија
14.15 Ифет, серија
15.15 Нежељене, серија
16.10 Дјевојка имена Фериха, серија
16.30 ОБН инфо
16.35 Дјевојка имена Фериха, серија
17.10 Балканске преваре
18.00 Накуша, серија
18.50 ОБН инфо
19.20 Ин магазин
20.00 Дјевојка имена Фериха, серија
21.00 Ифет, серија
22.10 Одбачена, серија
22.55 Нежељене, серија
0.00 Балкан астро центар
2.00 Лига шампиона, снимак
4.00 ОБН инфо
4.25 Чувари планете

БХТ1

6.30 Добро јутро
8.30 Предања
9.00 Вијести
9.15 Гомбијево зелено острво, анимирана серија
9.30 Операција "Пилот", серија
10.30 Куће Медитерана
11.00 Опрости ми, серија
12.00 Дневник 1
12.25 Екологика
13.00 Излаз: Концепт социјалног становања
14.00 Вијести
14.15 Здравље у Европи: Зависници од игара
15.05 Црта
15.55 Терминал 26
16.30 БиХ данас
17.00 БХ гастро кутак
17.30 Коначно петак
19.00 Дневник 2
19.35 Емисија о дјеци са тешкоћама у развоју
20.05 У сусрет Вечерњаковом печату
20.55 Агенција, серија
21.40 Димензија више
22.10 Дневник 3
22.40 Мини док
23.10 ФИЛМ Почетни ниво
0.40 Дневник 2
1.10 БиХ данас
1.35 Коначно петак

ТВ1

6.10 Свемир
7.05 Туркан, серија
7.30 Минут вијести
7.50 Покрените тијело
8.15 Кинали кар, серија
9.05 Гимназијалци, серија
10.00 Минут вијести
10.05 Свемир
11.00 Зашто ископавати
12.00 Минут вијести
12.05 Тема ТВ1
13.00 Минут вијести
13.30 Комедија с ногу
14.05 Туркан, серија
15.00 Минут вијести
15.05 Зашто ископавати
16.00 Босанска мудрост
17.00 Вијести у 17
17.15 Ружа, серија
18.15 Кинали кар, серија
19.00 Дневник ТВ1
20.00 Ружа, серија
21.00 Први глас севдаха специјал
22.35 Минут вијести
22.40 ФИЛМ Нови идентитет
0.30 ФИЛМ Оптужена
2.00 Дневник ТВ1
3.00 Ноћни програм

ХРТ1

6.42 ТВ календар
6.55 Добро јутро, Хрватска
9.15 Кад срце затрепери, серија
10.00 Вијести
10.13 Алпе из ваздуха
11.05 Ни да ни не
12.00 Дневник 1
12.20 ТВ календар
12.35 Знај да те волим, серија
13.20 Лавиринт
14.10 Абецеда здравља
14.30 Вијести уз хрватски знаковни језик
14.45 Ријеч и живот
15.15 Документарни филм
15.45 Свети Патрик у Загребу
16.15 Горски доктор, серија
17.00 Вијести
17.15 Хрватска уживо
18.20 Научни кругови
18.50 Иза екрана
19.30 Дневник
20.07 Репортери
21.05 Годишњица матуре
22.20 Дневник 3
22.55 ФИЛМ Совин хук
0.31 ФИЛМ Истрага
1.52 ФИЛМ Жена на ивици
3.21 Репризни програм

ХРТ2

5.28 Алиса, слушај своје срце, серија
6.55 ТВ вртић
7.25 Јура из џунгле, цртана серија
7.50 Action Man, серија
8.15 Обична клинка, серија
8.37 Олујни свијет, серија
9.00 Школски сат
9.30 Пуни круг
9.45 Направљено по мјери
10.00 Свјетско дворанско првенство у атлетици
11.40 Позитивно
12.10 Библија
12.20 Обртник и партнер
12.50 Хљеб и пециво Пола Холивуда
13.15 ФИЛМ Жена на ивици
14.45 Edgemont, серија
15.15 Whistler, серија
16.00 Регионални дневник
16.30 Школски сат
17.00 Пуни круг
17.15 Бриљантин
17.55 Трачара, серија
18.40 Вече на 8. кату
19.30 ТВ вртић
20.00 Свјетско дворанско првенство у атлетици
21.40 Endeavour - Млади Морсе, серија
23.10 Злочинački умови, серија
23.55 Оптужени, серија
0.55 Спотови

РТЛ

6.05 РТЛ данас
6.50 Бен Тен: Ultimate Alien, анимирана серија
7.15 Моји џепни љубимци, анимирана серија
7.30 Virus attack, анимирана серија
7.45 Не брини за мене, серија
8.55 ТВ продаја
9.10 Снажне жене, серија
10.05 Вила Марија, серија
11.00 ТВ продаја
11.15 Ексклузив таблоид
12.10 Пет на пет, квиз
13.00 ТВ продаја
13.15 Не брини за мене, серија
14.25 Тајне, серија
15.30 Вила Марија, серија
16.30 РТЛ вијести
16.45 Кобра 11, серија
17.30 Ексклузив таблоид
18.30 РТЛ данас
19.10 РТЛ вријеме
19.15 Пет на пет, квиз
20.00 ФИЛМ Иксмен: Прва генерација
22.35 ФИЛМ Двострука освета
23.05 Евроцекпот
0.30 ФИЛМ Црвени змај
2.50 РТЛ данас

Валас Ајвери мрзи свој посао. Његова бивша жена и син га мрзе, а он је промашио све своје снове. Не желећи тако да живи, он инсценира властиту смрт те себи прибави нови идентитет као Артур Њумен. Али његов пут у нови живот ометен је доласком лијепе али фрагилне Мике, која је такође оставила своју прошлост за собом. Међусобно привучене, ове двије оштећене душе почну да се повезују.

Улоге: Колин Фирт, Емили Блант, Ен Хеч

Режија: Данте Ариола

РТС 2 23.50 Музика: Мадредеуш

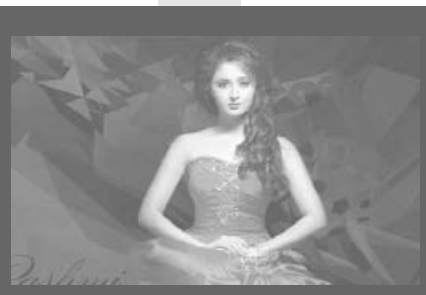

ОБН 22.10 Серија: Одбачена

КЗ

9.00 Вијести
9.05 Хороскоп
9.10 Телешоп
9.25 Амор Латино, серија
10.20 Мојим се селом дичим, серија
11.00 Зашто ископавати, документарни серијал
12.00 Вијести
12.05 ТВ времеплов
12.10 SMS box, музички програм
14.00 Став, политички магазин
15.00 Вијести
15.05 Зашто ископавати, документарни серијал
16.00 Амор Латино, серија
17.00 Хроника Добоја
18.10 Храна и вино, емисија за гурмане
18.45 Новости
19.30 Дневник РТС
20.00 Ружа, серија
21.00 Завичају, мили рају, музички програм
22.20 Новости 2
22.40 ФИЛМ Нови идентитет
0.20 Ноћни програм

БЕЛ

7.00 Глас Америке
9.00 Дивљи свијет
10.00 Сервисне информације + времеплов
10.10 Кухињица
10.35 Меридијанима, путопис
11.10 Movieland
12.15 Дивљи свијет
13.00 Меридијанима, путопис
13.30 Кухињица
14.00 У нашем атару
15.00 Бел блиц
15.10 Интервју: Новица Јовановић
16.20 Луда кућа, серија
17.05 Пулс града
18.30 Централни дневник
19.00 Забрањена љубав, серија
20.00 Економика
20.45 Портал
21.10 Mobile
21.20 Луда кућа, серија
22.00 Глас Америке
22.35 Забрањена љубав, серија
23.20 Пулс града

НОВА

6.35 Судија Марија Лопез, серија
7.00 Сузе Босфора, серија
7.45 Бољи живот, серија
8.30 Пчелица Маја, цртана серија
9.10 ИН магазин
10.10 Заувијек сусједи, серија
10.50 Дила, серија
11.55 ИН магазин
12.45 Бољи живот, серија
13.35 Navy CIS, серија
15.25 Зора дубровачка, серија
16.25 Заувијек сусједи, серија
17.00 Вијести Нове ТВ
17.25 Ин магазин
18.10 Сузе Босфора, серија
19.15 Дневник Нове ТВ
20.05 Зора дубровачка, серија
21.00 Дила, серија
22.05 ФИЛМ Смртоносно оружје
0.20 ФИЛМ Преко пруге
2.25 ФИЛМ Отровна Ајви
4.05 Вампирски дневници, серија
4.50 Езо ТВ
6.00 Судија Марија Лопез, серија
6.20 Дневник Нове ТВ

••• Радио РС

6.00 Разбудилник - Јутарњи програм
9.00 Вијести
9.05 Ризница знања
9.40 Вријеме је за спорт
10.00 Вијести
10.05 Заједнички талас
11.00 Вијести
11.05 Заједнички талас
12.00 Подневне новости
12.15 Запјевајмо пјесме старе
13.00 Вијести
13.05 У ритму дана
14.00 Вијести
14.05 Свилен конац
16.00 Дневник
16.30 Музички интермецо
17.00 Вијести
17.05 Двоглед
18.00 Вијести
18.05 Мозаик Радија РС
19.00 Вечерње новости
19.15 Заиграјмо, запјевајмо
20.00 Култура у огледалу
21.00 Вијести
21.05 Ризница знања
21.40 Староградска музика
22.00 Хроника дана
22.15 Најсвјетлије странице умјетничке музике
23.00 Вијести
23.05 Музика за лаку ноћ
0.00 Поноћне вијести
0.05 Хигијена живота
1.00 Ноћни програм

EUROSPORT

СУБОТА
8.30 Нордијска комбинација: С. куп Лахти
9.00 Ски-скокови: С. куп Лахти
10.00 Алпско скијање: С. куп Кран Монтана
11.30 Алпско скијање: С. куп Квитфјел
13.00 Крос-кантри скијање: С. куп Лахти
14.15 Алпско скијање: С. куп Кран Монтана
15.00 Нордијска комбинација: С. куп Лахти
16.15 Ски-скокови: С. куп Лахти
18.00 Снукер: Welsh Open Wuport
20.00 Снукер: Welsh Open Wuport
23.00 Коњички спортови: Феи куп нација Велингтон

НЕДЈЕЉА
8.30 Ски-скокови: С. куп Лахти
9.45 Алпско скијање: С. куп Кран Монтана
11.00 Алпско скијање: С. куп Квитфјел
12.45 Алпско скијање: С. куп Кран Монтана
13.45 Ски-скокови: С. куп Лахти
15.40 Зимски спортови
15.45 Снукер: Welsh Open Wuport
17.30 Крос-кантри скијање: С. куп Лахти
19.00 Коњички спортови: Готенбург
20.00 Снукер: Welsh Open Wuport
23.00 Ски-скокови: С. куп Лахти

ПОНЕДЈЕЉАК
0.25 Зимски спортови
0.30 Снукер: Welsh Open Wuport
10.30 Крос-кантри скијање: С. куп Лахти
11.00 Ски-скокови: С. куп Лахти
12.30 Тенис: Т. Бердих - Л. Хјуит
14.30 Тенис: Н. Ли - С. Стосур
16.00 Ски-скокови: С. куп Лахти
16.45 Ски-скокови: С. куп Куопио
18.00 Фудбал: Еуроголови
19.00 Тенис: Game, Set And Mats
19.15 Тенис: Н. Ли - С. Стосур
19.45 Тенис
20.15 Тенис: Game, Set And Mats
20.30 Тенис: П. Кеш - И. Лендл
22.00 Тенис: А. Агаси - П. Сампрас
23.30 Тенис

УТОРАК
8.30 Фудбал: Еуроголови
9.30 Сви спортови: Watts
10.30 Ски-скокови: С. куп Куопио
11.30 Тенис: П. Кеш - И. Лендл
12.15 Тенис: Б. Бојан - Б. Мекинро
13.15 Тенис: А. Агаси - П. Сампрас
14.15 Тенис: Е. Мареј - Н. Ђоковић
15.15 Тенис
15.45 Ски-скокови: С. куп Куопио
18.45 Снукер: Welsh Open Wuport
20.00 Бокс
21.30 Сви спортови: Watts
22.00 Ски-скокови: С. куп Куопио
23.00 Мотокрос: Свјетско првенство Катар
23.30 Сви спортови: Watts

СРИЈЕДА
8.30 Стреличарство
9.00 Сви спортови
9.15 Тенис
9.45 Ски-скокови
10.30 Снукер
11.30 Сви спортови: Watts
12.30 Ски-скокови
13.30 Фудбал: Јапан - САД
15.45 Крос-кантри скијање
17.30 Ски-скокови
18.00 Фудбал: Њемачка - Исланд
18.45 Фудбал: Шведска - Данска
21.00 Сви спортови: Избор сриједом
21.05 Коњички спортови
21.20 Сви спортови
21.25 Голф
22.25 Голф
22.55 Голф: Голф клуб
23.00 Једриличарство
23.05 Сви спортови: Избор сриједом
23.25 Фудбал: Свјетски куп свјетски тур

ЧЕТВРТАК
9.30 Фудбал: Њемачка - Исланд
10.15 Фудбал: Шведска - Данска
11.15 Фудбал: Свјетски куп свјетски тур
12.15 Биатлон: С. куп Покљука
13.45 Нордијска комбинација: С. куп Трондхајм
14.45 Ски-скокови: С. куп Куопио
15.15 Биатлон: С. куп Покљука
16.45 Нордијска комбинација: С. куп Трондхајм
17.30 Ски-скокови: С. куп Трондхајм
19.00 Биатлон: С. куп Покљука
19.45 Фудбал: Бразилманија
20.00 Борилачки спорт: Борилачки клуб
22.00 Биатлон: С. куп Покљука

ПЕТАК
0.00 Ски-скокови: С. куп Трондхајм
0.30 Фудбал: Свјетски куп свјетски тур
9.30 Атлетика: Скок с мотком митинг Звезда
10.00 Атлетика: СШ у дворани Пољска
14.45 Фудбал: Бразилманија
15.00 Ски-скокови: С. куп Трондхајм
15.30 Алпско скијање: С. куп Аре
16.30 Ски-скокови: С. куп Трондхајм
18.30 Атлетика: СШ у дворани Пољска
21.45 Ски-скокови: С. куп Трондхајм
23.15 Фудбал: Бразилманија
23.30 Атлетика: СШ у дворани Пољска

ХРТ 1

Знај да те волим

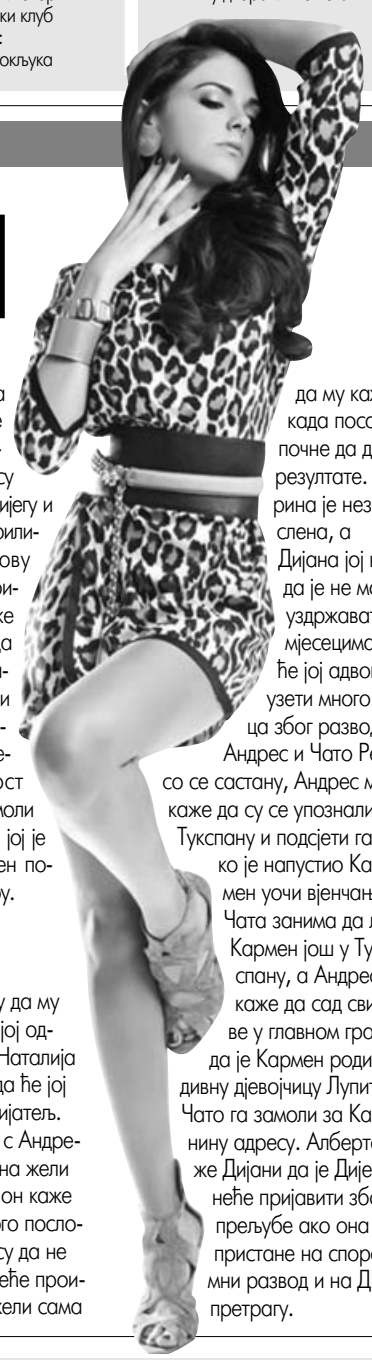

Понедјељак

Алонсо назове Дијега и каже му да ће се побринути за Дијану. Кармен говори Лупити да ју је, кад је била трудна, Чато напустио и више га никад послије није чула. Алонсо и Алберто постављају камере како би снимили Дијану и Оливерија. У телефонском разговору Дијего тражи Саломона да му разјасни пренос новца који је Дијана обавила, а он му каже да је то учинила интернетом и да је приматељ Оливерио. Дијего приговара Дијани што му није рекла за новац. Она осјећа олакшање што је није разоткрио. Висенте отпусти Карину након што је викала на њега и замјерила му што јој је умањио плату за дане кад је била болесна и каснила на посао. Алонсо каже Оливерију да се не сјећа да га је видио на Дијанином вјенчању, а он тврди да је био у Италији.

Уторак

Лупита каже Кармен да је рекла у школи да јој је отац био полицајац, а да је једини којег познаје Елеазар. Бермудез унаприједи Елеазара као шефа одјељења за убиства. Дијего се увјери да је

Дијанин тест на трудноћу прави. Дијана осјећа мучнину док је у кревету с Оливерионом, а он јој каже да не би хтио да она буде трудна. Она демантује трудноћу и одлази. Дијего приговара Дијани што је оставила тест на трудноћу међу његовим канцеларијским документима и подсјећа је да не жели имати дијете. Дијана каже Висентеу да је трудна како би га придобила као савезника, Висенте је одушевљен и честита јој. Дијего каже Наталији да је Дијана трудна. Она му каже да је дијете вјероватно Оливериово, јер их је видјела да се љубе.

Сриједа

Ирена, Алонсо и Алберто показују Дијегу снимке на којима се види како Дијана и Оливерио разговарају о њиховој вези и пољупцима, а Дијего се узнемири. Роса моли Наталију да јој дозволи да посјети Висентеа који је некада био њен шеф и јако га цијени, а Наталија јој каже да је он код куће и изненади се да неко воли Висентеа. Алберто каже Дијегу да може затражити развод јер он има доказ њене невјере. Елеазар разговара с Лупитом и каже како би дао све да је њен биолошки отац. Висенте каже Роси да је Родриго доживио несрећу и да је у коми. Елеазар се у школи претвара да је Лупитин отац и исприча дјеци све о свом послу. Роса поново почиње да ради за Висентеа. Алонсо постаје љубоморан након што му Ирена каже да није била љубоморна кад је видјела Тадеа и да мисли да је добра особа.

Четвртак

Ирена и Дијего налазе лабораторију за ДНК тестирање фетуса. Тестирању се подвргну Дијана и Дијего. Дијего наређује послузи да спакују Дијанине ствари како би она напустила његову кућу. Висенте избацује Дијану из куће кад му Дијего исприча о њеној невјери, а Висенте му каже како сумња да је дијете његово. Елеазар узима букет цвијећа за Кармен, а кад сусретне Абдула и Паола, не жели да им каже за кога су те руже. Лала говори Дијегу и Ирени да је Висенте прилично нервозан. Они зову Алонса како би провјерили како је. Дијана каже Карини да нема новца за такси и да је чека вани. Алонсо каже Ирени да он више не може бити њен терапеут јер осјећа велику наклоност према њој, а она га моли да не одлази од ње јер јој је једини пријатељ. Кармен позива Елеазара на вечеру.

Петак

Наталија каже Андресу да му је врло захвална, а он јој одврати да је воли. Али, Наталија га разочара, каже му да ће јој он увијек бити само пријатељ. Дијего угледа Наталију с Андресом и није му драго. Она жели да му објасни све, али он каже да је њихов однос строго пословни. Ирена замоли Росу да не каже Висентеу да покреће производњу одјеће, јер то жели сама да му каже када посао почне да даје резултате. Карина је незапослена, а Дијана јој каже да је не може уздржавати мјесецима јер ће јој адвокат узети много новца због развода. Андрес и Чато Рејносо се састану, Андрес му каже да су се упознали у Тукспану и подсјети га како је напустио Кармен уочи вјенчања. Чата занима да ли је Кармен још у Тукспану, а Андрес му каже да сад сви живе у главном граду и да је Кармен родила дивну дјевојчицу Лупиту. Чато га замоли за Кармениину адресу. Алберто каже Дијани да је Дијего неће пријавити због прељубе ако она пристане на споразумни развод и на ДНК претрагу.

EUROSPORT 2

СУБОТА
6.15 Сви спортови: Watts
6.30 Снукер
8.15 Бициклизам: Трка Кроз Лангкави
8.30 Фудбал: Церезо Осака - Sanfrecce Hiroshima
10.00 Ски-скокови: С. куп Лахти
11.00 Нордијска комбинација: С. куп Лахти
11.45 Снукер: Welsh Open Wuport
14.00 Ски-скокови: С. куп (Жене) Раснов
15.30 Фудбал: Дортмунд - Нурнберг
17.30 Фудбал: Полувријеме
18.00 Фудбал: Бајерн Минчен - Шалке 04
21.00 Мотокрос: Свјетско првенство Катар
22.00 Стреличарство: СШ у дворани Нимес
23.00 Крос-кантри скијање: С. куп Лахти

НЕДЈЕЉА
8.15 Бициклизам: Трка кроз Лангкави
8.30 Сви спортови: Watts
8.45 Алпско скијање: С. куп Квитфјел
9.45 Крос-кантри скијање: С. куп Лахти
11.00 Ски-скокови: С. куп Лахти
12.30 Крос-кантри скијање: С. куп Лахти
13.45 Фудбал: Spvgg Greuther Furth - Fsv Frankfurt
15.30 Фудбал: Хофенхајм - Волфсбург
17.30 Фудбал
19.30 Фудбал: Преглед Бундеслиге
20.30 Ски-скокови: С. куп Лахти
21.55 Зимски спортови
22.00 Стреличарство: СШ У дворани Нимес
23.00 Крос-кантри скијање: С. куп Лахти

ПОНЕДЈЕЉАК
8.10 Зимски спортови
8.15 Бициклизам
8.30 Фудбал: Бајерн Минхен - Шалке 04
10.00 Ски-скокови
11.00 Алпско скијање
12.30 Ски-скокови
13.30 Фудбал: Бајерн Минхен - Шалке 04
15.00 Снукер
17.00 Тенис: Т. Бердих - Л. Хјуит
18.00 Фудбал: Подбескидзие Биелско-Биала - Погон Сзцзецин
20.00 Фудбал: Избор викенда - Бундеслига
20.15 Фудбал: Фц Ст. Паули - Унион Берлин
22.15 Фудбал: Еуроголови
23.15 Фудбал: Избор викенда - Бундеслига
23.30 Сви спортови: Watts
23.45 Тенис: А. Агаси - П. Сампрас

УТОРАК
8.00 Бициклизам
8.15 Ски-скокови
9.00 Алпско скијање: Сп јуниори Јасна
10.00 Фудбал: Еуроголови
11.00 Тенис: Е. Мареј - Н. Ђоковић
12.00 Сви спортови: Watts
13.00 Алпско скијање: Сп јуниори Јасна
14.00 Ски-скокови: С. куп Куопио
15.00 Тенис: Т. Бердих - Л. Хјуит
15.45 Тенис: А. Агаси - П. Сампрас
16.45 Тенис: Е. Мареј - Н. Ђоковић
18.00 Тенис
18.30 Кошарка
19.00 Кошарка
20.45 Ски-скокови: С. куп Куопио
22.00 Снукер: Welsh Open Wuport

СРИЈЕДА
7.00 Ски-скокови
8.15 Бициклизам
8.30 Алпско скијање
10.00 Сви спортови: Watts
10.30 Ски-скокови
11.30 Снукер: Welsh Open Wuport
12.30 Фудбал
13.00 Алпско скијање: Сп јуниори Јасна
14.00 Бициклизам: Тур Андалузије
14.45 Бициклизам: Велика награда Самин
17.00 Тенис
17.30 Кошарка: Шоу кошаркашке Евролиге
18.00 Кошарка
19.45 Сви спортови: Watts
20.00 Wwe: Ове недјеље у Wwe
20.30 Wwe
21.30 Бокс
23.00 Крос-кантри скијање: С. куп Драмен

ЧЕТВРТАК
7.00 Бициклизам
8.30 Ски-скокови
9.30 Крос-кантри скијање
10.30 Тенис: Т. Бердих - Л. Хјуит
11.30 Тенис: А. Агаси - П. Сампрас
12.30 Тенис: Е. Мареј - Н. Ђоковић
13.30 Алпско скијање
14.30 Сноуборд
15.00 Фудбал
16.00 Фудбал: Бразилманија
16.15 Алпско скијање: С. куп Аре
17.30 Тенис
18.00 Тенис: Е. Мареј - Н. Ђоковић
19.00 Фудбал: Свјетски куп свјетски тур
20.00 Обарање руке
20.30 Куглање: Швајцарска
21.30 Такмичење дрвосјеча
22.30 Улични тренинг
23.30 Фудбал: Свјетски куп свјетски тур

ПЕТАК
7.15 Атлетика
8.45 Бициклизам
9.00 Бициклизам
9.30 Фудбал: Свјетски куп свјетски тур
10.30 Биатлон
12.30 Ски-скокови
13.15 Фудбал
14.15 Фудбал: Шведска - САД
16.30 Атлетика: СШ у дворани Пољска
17.00 Фудбал: Њемачка - Кина
19.15 Алпско скијање: С. куп Аре
19.45 Фристајл скијање: Фис Свјетски куп Ароса
20.45 Ски-скокови: С. куп Трондхајм
21.30 Фудбал: Бразилманија
21.45 Атлетика: СШ у дворани Пољска
23.30 Ски-скокови: С. куп Трондхајм

DISCOVERY CHANEL

СУБОТА

6.00 Како се прави?
6.25 Аутомобили
7.15 Пета брзина
8.10 Мегаградитељи
9.05 Преваранти на дјелу
14.25 Како се прави
15.20 Највећи брод на свијету
16.15 Трговци аутомобилима
17.10 Како то раде?
18.05 Савјети за безбједну вожњу
18.35 У потрази за класичним аутомобилима
19.00 Пета брзина
20.00 Препродаја некретнина
20.30 Драгоцјености из амбара
21.00 Трагом аукција
22.00 Чудовишта из ријеке
23.00 Бер Грилс - Пакао преживљавања
0.00 У дјелићу секунде
0.55 Препродаја некретнина
1.25 Драгоцјености из амбара
1.50 Трагом аукција
2.50 Чудовишта из ријеке
3.45 Трговци аутомобилима

НЕДЈЕЉА

7.15 Амерички оружари
8.10 Разоткривање митова
9.05 Проналазачки дух
9.55 Заборављени пртљаг на аукцији
10.50 Препродаја некретнина
11.40 Продаја из складишта
12.35 Краљеви аукција
13.30 Трагом аукција
14.25 Златна грозница
15.20 Злато из џунгле
16.15 Стручњаци за преживљавање
17.10 Трговци аутомобилима
18.05 Брзи и гласни
19.00 Аутомобилске аукције
20.00 Аутомобилом кроз дивљину
21.00 Бер Грилс: Приче о преживљавању
21.30 Водич из безизлазних ситуација
22.00 Људи из Јукона
23.00 Злато испод леда
0.00 Ванземаљци
0.55 Брзи и гласни

ПОНЕДЈЕЉАК

7.15 Преживљавање
8.10 Преживљавање удвоје
9.05 Златна грозница
9.55 Америчке дрвосјече
10.50 Како то раде?
11.15 Како се прави?
11.40 Разоткривање митова
12.35 Врхунско градитељство
13.30 Амерички чопери
14.25 Трговци аутомобилима
15.20 Бер Грилс: Приче о преживљавању
15.50 Водич из безизлазних ситуација
16.15 Људи из Јукона
17.10 Преживљавање
18.05 Краљеви аукција
18.35 Трагом аукција
19.00 Како се прави?
20.00 Најчудније
21.00 Најстрашније
22.00 Ванземаљци
23.00 Ја, Брус Ли
0.00 У свом свијету
0.55 Најчудније
1.50 Најстрашније

УТОРАК

7.15 Преживљавање
8.10 Преживљавање удвоје
9.05 Опасан лов
9.55 Злато из џунгле
10.50 Како то раде?
11.15 Како се прави?
11.40 Разоткривање митова
12.35 Врхунско градитељство
13.30 Пета брзина
14.25 Преживљавање удвоје
15.20 Преживљавање - Голи и уплашени
16.15 Најстрашније
17.10 Преживљавање
18.05 Краљеви аукција
18.35 Трагом аукција
19.00 Како се прави?
20.00 Најстрашније
21.00 Дерен Браун: Страх и вјера
22.00 Осуђени на смрт - са Вернером Херцогом
23.00 Невоље у рају
0.00 Иза решетака у туђој земљи
0.55 Најстрашније

СРИЈЕДА

7.15 Преживљавање
8.10 Преживљавање удвоје
9.05 Опасан лов
9.55 Незаконите дестилерије
10.50 Како то раде?
11.15 Како се прави?
11.40 Разоткривање митова
12.35 Врхунско градитељство
13.30 Брзи и гласни
14.25 Најстрашније
15.20 Обрачун суперљуди
16.15 Аутомобилом кроз дивљину
17.10 Преживљавање
18.05 Краљеви аукција
18.35 Трагом аукција
19.00 Како се прави?
20.00 Златна грозница
21.00 Злато Беринговог мора
22.00 Клондајк
23.00 Људи из Јукона
0.00 Аљаска
0.55 Златна грозница
1.50 Злато Беринговог мора
2.50 Клондајк
3.50 Људи из Јукона

ЧЕТВРТАК

7.15 Преживљавање
8.10 Преживљавање удвоје
9.05 Опасан лов
9.55 Дрвосјече из мочваре
10.50 Како то раде?
11.15 Како се прави?
11.40 Разоткривање митова
12.35 Врхунско градитељство
13.30 Свијет аутомобила
14.25 Трговци аутомобилима
15.20 Златна грозница
16.15 Клондајк
17.10 Преживљавање
18.05 Краљеви аукција
18.35 Трагом аукција
19.00 Како се прави?
20.00 Трагом аукција
21.00 Залагаоница Брансон
21.30 Краљеви аукција
22.00 Желјели сте да знате
0.00 Изуми и открића који су промијенили свијет
0.55 Трагом аукција
1.50 Залагаоница Брансон
2.20 Краљеви аукција
2.50 Желјели сте да знате

Петак

8.10 Преживљавање удвоје
9.05 Опасан лов
9.55 Амерички оружари
10.50 Како то раде?
11.15 Како се прави?
11.40 Разоткривање митова
12.35 Врхунско градитељство
13.30 Генералка 2012.
14.25 Трагом аукција
15.20 Залагаоница Брансон
15.50 Краљеви аукција
16.15 Опасан лов
17.10 Преживљавање
18.05 Краљеви аукција
18.35 Трагом аукција
19.00 Како се прави?
20.00 Тренуци ужаса
21.00 Плаћеници
22.00 Тајни свијет тјелохранитеља
22.30 Исповијести мафијаша
23.00 Уклета кућа
0.55 Тренуци ужаса
1.50 Плаћеници
2.50 Тајни свијет тјелохранитеља

Ева Луна

Понедјељак

Марцела бјежи из затвора уз помоћ Галових људи и одлази к њему, а Гало од ње тражи новац након што је обавио посао. Марцела му каже да ће Леонардо то платити и тражи од њега лажна документа и оружје. Гало намјерава да убије Леонарда којег је позвао на састанак у једно складиште. Леонардо долази с два човјека, али Гало им каже да баце своје оружје након чега каже Леонарду да он издају наплаћује одузимањем живота. Такође му каже да је Тони жив и даје Тонију пиштољ да он убије Леонарда. Леонардо долази кући и каже Матилде да ће однијети Алицији чашу млијека, а у млијеко је ставио средство од којег ће Алиција побацити. Алиција попије млијеко и ускоро јој позли, а Леонардо је одвезе у болницу.

Уторак

Гало каже Тонију да убије Леонарда како би му се осветио зато што му је отео Алицију. Чује се неки звук и Галу попусти пажња, што Леонардо искориштава и почиње да пуца. Гало стјера Леонарда у угао и намјерава да га убије, али појављује се Марцела која пуца у Гала и убија га. Марцела над Галовим тијелом говори да није могла дозволити да убије њеног сина којем је Гало стварни отац. Такође каже да је Гало био једини човјек којег је вољела. На дан Евиног вјенчања са Леонардом Алиција одлучи да каже Еви да је Леонардо био отац дјетета које је изгубила. Ева не може да вјерује, али ипак одлучи да се уда за Леонарда јер су сви гости и судија већ дошли.

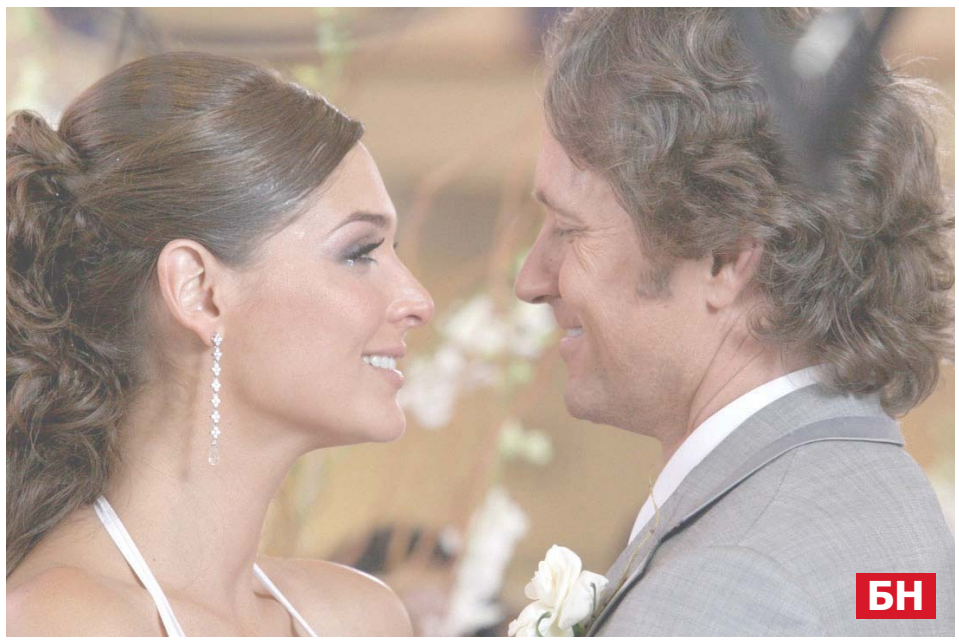

Сриједа

Викторија признаје Сабрини да јој је она ставила киселину у крему те да је она крива за њену трагедију. Сабрина је то већ знала јер је чула Викторију како говори о томе у болници, али није имала доказа да је оптужи. Викторија још жели дати сав новац који има како би платила операцију за реконструкцију лица, али Сабрина то не жели да прихвати и мисли да више нема смисла оптуживати Викторију. Јуста и Јулио одводе Викторију на лијечење. Тони признаје Алицији, Еви и Данијелу све лоше што је учинио и не покушава се оправдати.

NATIONAL GEOGRAPHIC

СУБОТА

8.50 Подземље САД
9.40 Најтеже преживљавање
10.30 Копачи
10.55 Секунде до катастрофе
11.20 Нацистичко подземље
12.15 Повезница
13.10 Поигравање с мозгом
14.10 Ниједно од наведеног
15.10 Рођени да возе
19.00 Титаник
23.05 Поновна изградња Титаника
23.55 Титаник
1.35 Поновна изградња Титаника
2.20 Поигравање с мозгом
2.50 Копачи
3.10 Секунде до катастрофе
3.35 Најневјероватније фотографије НГ
4.00 Поигравање с мозгом
4.25 Копачи
4.45 Секунде до катастрофе
5.10 Најневјероватније фотографије НГ
5.35 Грађевинска зона

НЕДЈЕЉА

8.50 Нордијска дивљина
10.30 Лицитирај и уништи
10.55 Секунде до катастрофе
11.20 Нацистичко подземље
12.15 Повезница
13.10 Временски скенери
14.10 Дворац за судњи дан
15.10 Аутопут кроз пакао
19.00 Закопане Будине тајне
20.00 Будине кости
21.00 Жена коју су одгојили мајмуни
23.00 Човјеколики мајмун
23.55 Жена коју су одгојили мајмуни
1.35 Човјеколики мајмун
2.20 Поигравање с мозгом
2.50 Копачи
3.10 Секунде до катастрофе
3.35 Најневјероватније фотографије НГ
4.00 Поигравање с мозгом
4.25 Копачи
4.45 Секунде до катастрофе
5.10 Најневјероватније фотографије НГ

ПОНЕДЈЕЉАК

8.50 Вини Џонс
10.30 Лицитирај и уништи
10.55 Секунде до катастрофе
11.20 Нацистичко подземље
12.15 Човјеколики мајмун
13.10 Најневјероватније фотографије НГ
13.40 Најтеже преживљавање
14.40 Секунде до катастрофе
15.10 Апокалипса
16.05 Вини Џонс
17.00 Опака туна
18.00 Краљевски риболовци
19.00 Вини Џонс
22.00 Опака туна
23.00 Табу
23.55 Вини Џонс
0.40 Опака туна
1.35 Табу
2.20 Луди научници
2.45 Копачи
3.05 Секунде до катастрофе
3.30 Најневјероватније фотографије НГ
3.50 Луди научници
4.20 Копачи

УТОРАК

8.50 Ишчекујући судњи дан
9.40 Дворац за судњи дан
10.30 Лицитирај и уништи
10.55 Секунде до катастрофе
11.20 Нацистичко подземље
12.15 Човјеколики мајмун
13.10 Најневјероватније фотографије НГ
13.40 Најтеже преживљавање
14.40 Секунде до катастрофе
15.10 Апокалипса
16.05 Вини Џонс
17.00 Опака туна
18.00 Краљевски риболовци
19.00 Ишчекујући судњи дан
20.00 Дворац за судњи дан
21.00 Ишчекујући судњи дан
22.00 Дворац за судњи дан
23.00 Табу
23.55 Ишчекујући судњи дан
0.40 Дворац за судњи дан
1.35 Табу
2.20 Луди научници
2.45 Лицитирај и уништи
3.05 Секунде до катастрофе

СРИЈЕДА

8.50 Поигравање с мозгом
9.40 Ниједно од наведеног
10.30 Лицитирај и уништи
10.55 Секунде до катастрофе
11.20 Нацистичко подземље
12.15 Човјеколики мајмун
13.10 Најневјероватније фотографије НГ
13.40 Вини Џонс
14.40 Секунде до катастрофе
15.10 Апокалипса
16.05 Вини Џонс
17.00 Опака туна
18.00 Краљевски риболовци
19.00 Поигравање с мозгом
20.00 Ниједно од наведеног
21.00 Поигравање с мозгом
22.00 Ниједно од наведеног
23.00 Табу
23.55 Поигравање с мозгом
0.40 Ниједно од наведеног
1.35 Табу
2.20 Луди научници
2.45 Лицитирај и уништи
3.05 Секунде до катастрофе

ЧЕТВРТАК

8.50 Град превараната
10.30 Лицитирај и уништи
10.55 Секунде до катастрофе
11.20 Нацистичко подземље
12.15 Титаникова нуклеарна тајна
13.10 Најневјероватније фотографије НГ
13.40 Вини Џонс
14.40 Секунде до катастрофе
15.10 Апокалипса
16.05 Ауто-отпад
17.00 Опака туна
18.00 Краљевски риболовци
19.00 Ђоркирани у иностранству
20.00 Град превараната
21.00 Ђоркирани у иностранству
22.00 Град превараната
23.00 Табу
23.55 Ђоркирани у иностранству
0.40 Град превараната
1.35 Табу
2.20 Луди научници
2.45 Лицитирај и уништи

ПЕТАК

8.50 Нацистичке мегаструктуре
9.40 Временски скенери
10.30 Лицитирај и уништи
10.55 Секунде до катастрофе
11.20 Апокалипса
12.15 Духови Црног мора
13.10 Најневјероватније фотографије НГ
13.40 Вини Џонс
14.40 Секунде до катастрофе
15.10 Апокалипса
16.05 Ауто-отпад
17.00 Опака туна
18.00 Краљевски риболовци
19.00 Нацистичке мегаструктуре
20.00 Временски скенери
21.00 Нацистичке мегаструктуре
22.00 Временски скенери
23.00 Ђоркирани у иностранству
23.55 Нацистичке мегаструктуре
0.40 Временски скенери
1.35 Ђоркирани у иностранству
2.20 Луди научници
2.45 Лицитирај и уништи
3.05 Секунде до катастрофе

РТРС, понедјељак **23.50**

Лош поручник

Груби њујоршки полицајац, склон корупцији, наркоманији, неморалу и коцки, тргује дрогом са локалним дилерима. Његова супруга, која живи са мајком и четворо дјеце, једва спаја крај са крајем, док он неконтролисано троши новац на клађење. Иако се чини да га више ништа не може уздрмати, случај силовања часне сестре у шпанском Харлему дубоко га потресе.

Улоге: Харви Кајтел, Виктор Арго, Пол Калдерон, Лонард Л. Томас

Режија: Абел Ферера

ХРТ 2 , четвртаик **21.15**

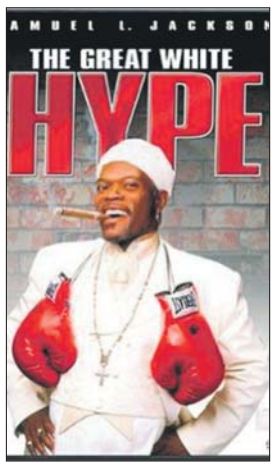

Велика бијела нада

Свештеник Фред Султан има веома необичан хоби. Наиме, он је промотор и организатор великих боксерских мечева, који тражи савршеног кандидата за ринг. Султан схвати да би прави маркетиншки потез за промоцију бокса био пронаћи бијелог саборца, чиме би тај спорт постао омиљен и међу бијелцима.

Улоге: Семјуел Л. Џексон, Џеф Голдблум, Питер Берг

Режија: Рединалд Халин

БХТ 1, недјеља **13.30**

Био сам дадиља

Сасвим случајно један морнар ће се наћи у необичној ситуацији. Прије испловљавања брода, у његовим рукама нађе се беба. Шта сад?
Брод креће, беба мора с њима...
Иако нема искуства, цијела посада ће прихватити овог неочекиваног путника.

Улоге: Џон Милс, Ричард Атенбор, Андре Морел

Режија: Џеј Луис

7 ФИЛМСКИХ ДАНА

антена Глас Српске

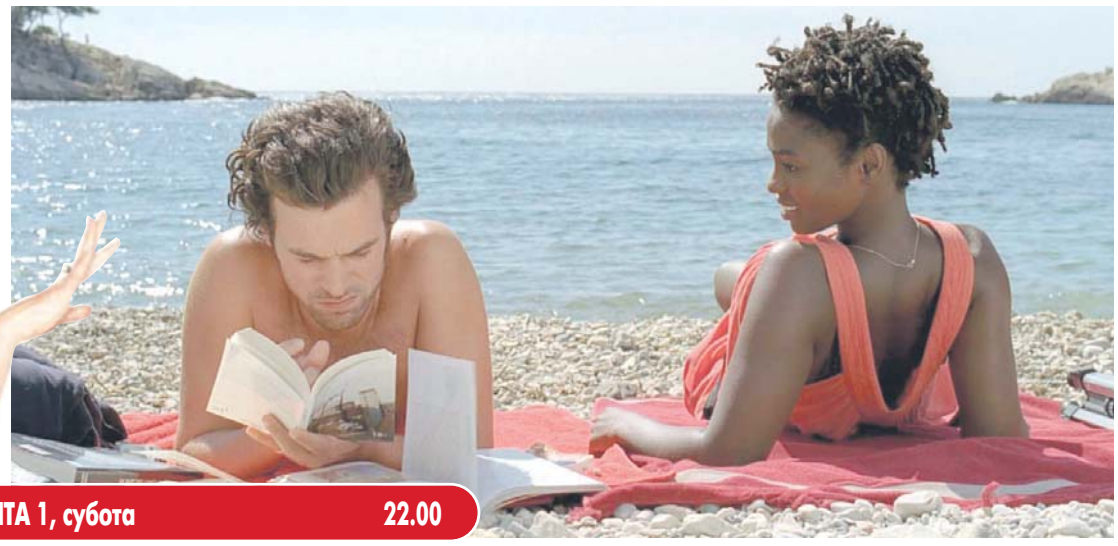

ЕЛТА 1, субота **22.00**

Како се оженити и остати самац

Након што су му мајка и пет сестара кумовале распаду везе са једином истинском љубави прије нешто више од двије деценије, данас 43-годишњи Луј још није упловио у брачну луку. Мајка и сестре нису одушевљене том чињеницом, а још мање прањем његовог веша, па чврсто одлучују да му пронађу жену. Знајући да му се спрема пакао, Луј смишља паклени план који треба да му обезбиједи неколико година мира. Ступа у контакт са пријатељевом сестром Емом, која би требало да глуми његову вјереницу, да би га на крају оставила пред олтаром на дан вјенчања. Ема успијева да освоји његову породицу, али замишљени сценарио ће ипак доживјети понеку преправку.

Улоге: Алан Шабат, Шарлот Геинсбург, Бернадет Лафонт, Владимир Јорданоф

Режија: Ерик Лартигу

ТВ1, субота **23.30**

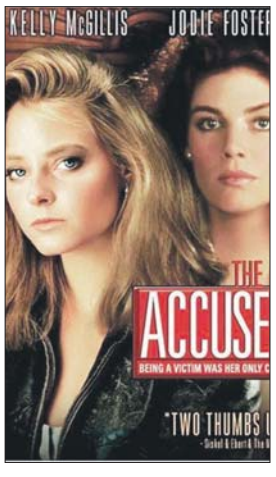

Оптужена

Оптужена нам представља на снажан начин људску природу, моралну савјест и судски процес који жртву представља као криминалца. Џоди Фостер игра вриједну, радну, независну Сару Тобијас, коју су чланови банде силовали у једном бару. Али то је тек почетак њене ноћне море. Послије силовања она мора да се избори са правним системом и то не једном већ двапут.

Улоге: Кели Мекгилис, Џоди Фостер, Лео Роси

Режија: Џонатан Каплан

РТРС 1, петак **21.15**

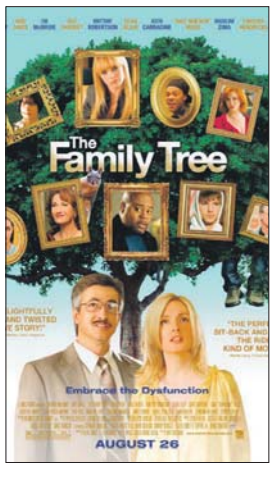

Мјесто под сунцем

Бани Барнет је немирна домаћица која послије ударца у главу током афере са комшијом изгуби памћење.
Сада мисли да је недавно удата, а своје двоје дјеце тинејџера се не сјећа. Глава куће Џек је депресиван пословни човјек који вара жену с бујном сарадницом.

Улоге: Рејчел Ли Кук, Хоуп Дејвис, Дермот Малрони

Режија: Виви Фридман

ЕЛТА 1 HD, недјеља **23.00**

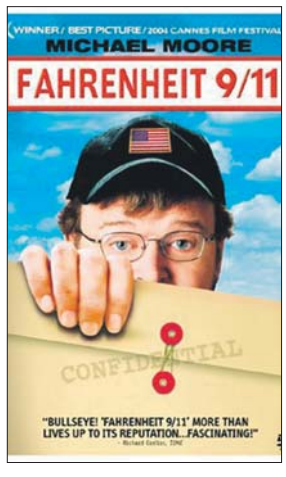

Фаренхајт 9/11

"Фаренхајт 9/11" је документарац Мајкла Мура који је освојио прву награду на Филмском фестивалу у Кану и добио најдуже овације у историји тог фестивала - трајале су чак 25 минута. Мур у овом филму гађа равно у центар мете, у политику предсједника Џорџа Буша и његове администрације.

Улоге: Бен Афлек, Стиви Вондер, Џорџ В. Буш, Ал Гор

Режија: Мајкл Мур