www.glassrpske.com

Глас Српске

ДНЕВНИ ЛИСТ РЕПУБЛИКЕ СРПСКЕ, БАЊАЛУКА

30. април - 2. мај 2014. Број 13.419 Година LXXI Цијена 0.80 КМ

Произведено У СРПСКОЈ наше је БОЉЕ

ВИЈЕСТИ

Смијењен министар Фахрудин Радончић

страна 2

БИЗНИС

Дуванске компаније изгубиле милионе

страна 11

Бронзани Мајдан код Бањалуке завијен у црно

Погинуо чистећи гаражу

страна 13

Пљуште оптужбе у Подручном фудбалском савезу Приједор

Јагњадима платили котизацију

страна 49

БиХ ИЗДВАЈА ЗНАЧАЈНУ СУМУ НОВЦА И ЗА ЧЛАНСТВО У БИЗАРНИМ МЕЂУНАРОДНИМ ОРГАНИЗАЦИЈАМА

БиХ ЧЛАН И МЕЂУНАРОДНОГ ВОЈНОГ СПОРТСКОГ САВЕЗА

Плаћамо и заштиту морског дна

Сва министарства задужена да преиспитају оправданост сваке појединe финансијске обавезе у вези с плаћањем накнада за чланство

страна 3

Изречена пресуда бившем начелнику Градске управе

страна 5

ШМИТРАН ПРИЗНАО ДА ЈЕ ОШТЕТИО БУЏЕТ БАЊАЛУКЕ ЗА 539.410 КМ

Шмитрану шест мјесеци затвора

Запослени без пуно задовољства дочекују 1. мај

Нередовне и мале плате кваре славље

страна 7

Срећан 1. МАЈ, Међународни празник рада

Вијести дана

НЕ ЖЕЛИМ НИШТА ДА ГОВОРИМ О НОВОЈ СТРАНЦИ! ШТО КАЖЕ НАШ НАРОД, СТРПЉЕН - СПАСЕН.

МАРИНКО УМИЧЕВИЋ, БИВШИ ЧЛАН ПДП-а

ДЕЛЕГАТИ У ПАРЛАМЕНТУ БиХ ПОДРЖАЛИ ИНИЦИЈАТИВУ ЗА РЕКОНСТРУКЦИЈУ САВЈЕТА МИНИСТАРА

Смијењен Радончић

До избора новог министра Министарством ће да руководи Младен Ћавар. Смјена ме радује, поручио Радончић

ПИШЕ: ЖЕЉКА ДОМАЗЕТ
glasss@teol.net

Фахрудин Радончић
ФОТО: ГЛАС СРПСКЕ

САРАЈЕВО - Дом народа Парламента БиХ потврдио је већином гласова на сједници одржаној у уторак смјену Фахрудина Радончића са позиције министра безбједности БиХ.

Иницијативу за реконструкцију Савјета министара БиХ, односно изгласавање неповјерења Радончићу покренуо је Клуб бошњачког народа. Иницијатори, делегати СДА нису образлагали свој захтјев, а једини заинтересован за расправу о овом питању био је делегат ХДЗ-а Драган Човић, који је и предсједавајући Дома народа.

- Није добро да БиХ неколико мјесеци прије избора остане без парламентарне већине, јер би то могло блокирати доношење било каквих одлука - оцијенио је Човић.

Делегат СДП-а Мехмед Брадарић рекао је да је Радончићева смјена логична, али није знао одговор на питање да ли ће СДП као једина странка бошњачког народа у парламентарној већини предложити Радончићевог насљедника, као ни то да ли ће СДА макар декларативно подржавати оно што буде подржавао СДП.

Ово је трећа реконструкција Савјета министара у овом сазиву. До избора новог министра Министарством ће да руководи Младен Ћавар, актуелни замјеник министра у својству вршиоца дужности.

Радончић је послије сједнице на конференцији за новинаре рекао да га смјена лично радује, те му омогућава да се посвети изборној кампањи.

- Најважнија постигнућа Министарства у времену док сам био министар су проглашење двојице иранских дипломата персонама нон грата у БиХ, рад на доношењу Закона о програму заштите свједока, те усвајање измјена Кривичног закона БиХ - нагласио је Радончић.

Истакао је да су захтјев за његову смјену упутила "тројица најнепопуларнијих политичара у БиХ".

- То су господин Бакир Изетбеговић, Златко Лагумџија и Милорад Додик. У том смислу ја могу да будем врло задовољан. Аналитички и политички одговорно речено они су један оправдани антикорупцијски бунт грађана, уз осуду појединачног вандализма, прогласили тероризмом, злоупотребом дрога и тражили су од мене да направим кризни штаб. Данас с поносом, након три мјесеца, могу рећи да се разјаснило ко су вандали, ко је уз народ, ко је против народа - истакао је Радончић.

СДС-ове ИЗМЈЕНЕ ИЗБОРНОГ ЗАКОНА БЕЗ ПОДРШКЕ

У образложењу за смјену Радончића наведено је да је у догађајима 7. фебруара 2014, током протеста у ФБиХ, повријеђен велики број лица и оштећене бројне институције.

- Повријеђено је неколико стотина људи, изазваним пожарима начињена је велика штета на згради Предсједништва БиХ, на зградама влада кантона и општина у ФБиХ. Запаљена је застава БиХ, те знатно оштећен Архив БиХ. Наведене чињенице указују да је тог дана безбједносна ситуација у БиХ била значајно нарушена, те да због тога министар безбједности треба да одступи са дужности из моралних разлога - наведено је у иницијативи.

Представнички дом Парламента БиХ је на сједници одржаној 13. марта такође већином гласова изгласао разрјешење Радончића.

Дом народа усвојио је у уторак Приједлог закона о допуни Кривичног закона БиХ, чији је предлагач Клуб посланика СББ-а, а иницијатор Радончић, те измјене и допуне Изборног закона БиХ које се односе на Статут града Мостара.

Са дневног реда скинута је информација о анализи резултата и учинцима рада страних тужилаца и судија у БиХ, јер како је образложено, нико од представника правосудних институција није присуствовао сједници.

Приједлог закона о измјенама и допунама Изборног закона БиХ СДС-овог делегата Огњена Тадића, којим је била предвиђена могућност одржавања ванредних општих избора у пуном четворогодишњем мандату, није усвојен.

Замјеник предсједавајућег Дома Сташа Кошарац затражио је од Тужилаштва БиХ да коначно отвори и процесуира предмете који се односе на убиства бившег директора Српског осигуравајућег друштва "Јахорина" Ристе Југовића и некадашњих начелника и замјеника начелника ЦЈБ Источно Сарајево Жељка Марковића и Срђана Кнежевића.

- Ови предмети су још 2006. године изузети од Окружног тужилаштва Источно Сарајево, а Тужилаштво БиХ до данас није учинило ништа на њиховом рјешавању - рекао је Кошарац на сједници, у дијелу питања и одговори делегата.

ГЛАСАЊЕ

За смјену Фахрудина Радончића гласало је седам делегата (СДА, СДП, СДС, СНСД, ДНС). Против смјене гласали су делегати ХДЗ-а БиХ Борјана Кришто и Драган Човић, а уздржани су били Крстан Симић из СНСД-а и ХСП-овац Стјепан Крешић.

Симић је рекао да је "грешком био суздржан", али како његов глас не би промијенио ништа, гласање није понављано. Делегат ПДП-а Младен Иванић није се изјашњавао иако је присуствовао сједници, док Мартин Рагуж из ХДЗ-а 1990 у тренутку гласања није био у сали.

Комисија за избор и именовање генералног директора Регулаторне агенције за комуникације

Осам кандидата за РАК

САРАЈЕВО - Комисија за избор и именовање генералног директора Регулаторне агенције за комуникације (РАК) почела је у уторак интервјуе са осам кандидата који испуњавају услове за ту функцију.

Потврдили су то "Гласу Српске" у РАК-у и додали да се не зна када ће бити предложен кандидат за ову позицију.

У трци за директора је и актуелни вршилац дужности директора Кемал Хусеиновић, који се на челу РАК-а налази још од октобра 2003, а мандат му је истекао 2008. године.

Формалне услове за ову позицију испуњавају и Гордана Ђуковић-Трапара, Владимир Марчета, Милан Тривић, Срђан Рајчевић, Младен Мркаја, Раденко Удовичић и Синиша Петровић, сви махом из медија и ове агенције.

ЧОВИЋ: ПОЗИЦИЈА ДИРЕКТОРА ПРИПАДА СРБИМА

Предсједавајући Савјета РАК-а Пламенко Чустовић, који се у уторак није јављао на телефонске позиве, изјавио је раније да очекује да ће нови директор бити изабран половином маја.

Предсједник ХДЗ-а БиХ Драган Човић изјавио је у уторак да функција директора РАК-а припада представнику из реда српског народа и да ће дати подршку кандидату којег подржи СНСД. Подсјетио је да је такав договор постигнут када су успостављани Савјет министара БиХ и парламентарна већина.

- Можемо различито коментарисати договор о већини из тог времена и то је право сваког од нас, али је то договор који имамо - рекао је Човић.

Генералног директора бира Савјет Агенције, а потврђује Савјет министара.

В. К.

Вијести

Цвијановић
ОНР нема разлог да дјелује

НОВИ ГРАД - Предсједник Владе РС Жељка Цвијановић изјавила је да нема простора за интервенцију ОНР-а када је ријеч о одлуци Владе о пребивалишту поновивши да је то завршена прича. Напоменула је да ће одлука бити на снази док на нивоу БиХ не буде донесен закон. (Срна)

Сарајево
Беванда честитао Вучићу

САРАЈЕВО - Предсједавајући Савјета министара БиХ Вјекослав Беванда честитао је Александру Вучићу поводом именовања за премијера Србије изразивши најбоље жеље за будући просперитет Србије.

- Сарадња БиХ и Србије може и треба да буде примјер добросусједских односа у регији и вјерујем да ћемо, радећи у том духу, допринијети даљем унапређивању и интензивирању сарадње и остваривању заједничких циљева на плану европских интеграција - навео је Беванда. (Срна)

Влајки
РС спремна за повратак надлежности

БАЊАЛУКА - Потпредсједник РС Емил Влајки изјавио је да је Српска спремна да стане у заштиту и повратак својих насилно одузетих надлежности преко својих легалних институција. Упозорио је да су притисци запада на РС у садејству са бошњачким политичким врхом толико велики да ће, уколико не дође до враћања надлежности у наредних годину, РС суштински нестати. (Срна)

Сарајево
Посланици напустили СББ

САРАЈЕВО - Хазим Капић и Нихад Аликадић напустили су посланички клуб СББ-а и од сада ће дјеловати као самостални посланици у Представничком дому Парламента ФБиХ. Њих двојица су казали да се не слажу с ставом Клуба посланика СББ-а испољеним током сједнице. (Срна)

ЈАПАНЦИ НАГРАДИЛИ ДОДИКА, ВУЧИЋА И КУСТУРИЦУ

НОВИ САД - Предсједник РС Милорад Додик, премијер Србије Александар Вучић, амбасадор Јапана у Србији Масафуми Куроки и режисер Емир Кустурица добитници су овогодишње Велике награде, коју додјељује хуманитарна организација Јапанско друштво.

Додик и Вучић награђени су Великом наградом за допринос развоју региона, а Кустурица за изванредна достигнућа у области развоја културе и хуманистичке свијести. Куроки је награђен за допринос развоју међудржавних односа двије земље. (Срна)

БиХ издваја знатну суму новца за чланство у међународним организацијама

Сва министарства задужена да преиспитају оправданост сваке појединe финансијске обавезе у вези с плаћањем накнада за чланство

Плаћамо и заштиту морског дна

БиХ ЧЛАН И МЕЂУНАРОДНОГ ВОЈНОГ СПОРТСКОГ САВЕЗА

ПИШЕ: СВЈЕТЛАНА ТАДИЋ
svjetlanat@glassrpske.com

БАЊАЛУКА - БиХ за чланство у 42 међународне организације, иницијативе, агенције и фондације годишње плаћа око 672.000 марака, а члан је многих бизарних асоцијација, попут међународне организације која се бави заштитом морског дна (ISA) или Генералне конференције за утеге и мјере (BIPM).

Осим тога, износ који се плаћа за различите чланарине сваке године се просјечно повећа за око пет одсто.

Према подацима Министарства иностраних послова (МИП) БиХ, достављеним "Гласу Српске", БиХ највећу чланарину плаћа за чланство у UNEP фондовима, односно програмима Уједињених нација (УН) за животну средину и то око 55.350 марака годишње.

ИЗНОС ЗА ЧЛАНАРИНЕ СТАЛНО РАСТЕ

За још 13 организација, иницијатива, агенција и фондација БиХ појединачно плаћа годишњу чланарину, која износи од 20.000 до 50.000 КМ.

Тако, између осталог, око 48.890 КМ плаћа за чланство у DPPI - регионалној иницијативи за спремност и превенцију катастрофа у југоисточној Европи, а 46.140 КМ за WTO - Свјетску трговинску организацију, за статус посматрача.

Око 41.070 КМ годишње плаћа се за ICMPD - Међународни центар за развој миграционе политике, а по 39.100 КМ оде за чланство БиХ у SEEHN - Здравственој мрежи југоисточне Европе и у SWG RRD - Сталној радној групи за регионални рурални развој земаља југоисточне Европе.

Ту су и CEN - Европски комитет за стандардизацију, ICDO - Међународна организација за цивилну заштиту, IEC - Међународна електротехничка комисија, OIE - Међународна ветеринарска асоцијација, EA - Европски савез за акредитовање, EPPO - Европска и медитеранска организација за заштиту биљака, BIPM - Генерална конференција за утеге и мјере и Европска комисија - Програм заједнице Европа за грађане.

За чланство у овим организацијама се плаћа од по 20.000 до 40.000 КМ годишње.

Из буџета се годишње од 10.000 до 20.000 марака појединачно плаћа и за чланство у седам међународних организација, и то око 19.550 КМ за FSC - Форум славенских култура, око 18.340 КМ за ETSI - Европски телекомуникацијски институт за стандарде...

Мање од по 10.000 КМ кошта чланство у 21 организацији, а најмање, односно око 720 КМ годишње, плаћа се за CEPT - Европску конференцију о поштанској и телекомуникационој администрацији.

Занимљиво је да је БиХ осим што је члан ISA - Међународне заштите морског дна и члан CISM - Међународног војног спортског савеза...

У Генералном секретаријату Савјета министара БиХ су рекли да су задужена сва министарства да преиспитају оправданост сваке појединe финансијске обавезе из своје надлежности у вези с плаћањем контрибуција за чланство у међународним организацијама, иницијативама, агенцијама и фондацијама.

- Савјет министара БиХ донио је овај закључак ради уштеде новца у буџету БиХ - истакли су из секретаријата.

Нису рекли који је рок да министарства преиспитају оправданост ових трошкова.

Највеће чланарине које БиХ плаћа

55.350	48.890	46.140	41.070	39.110	39.110
UNEP фондови - програми УН за животну средину	DPPI - иницијатива за спремност и превенцију катастрофа у југоисточној Европи	WTO - Свјетска трговинска организација - посматрач	ICMPD - Међународни центар за развој миграционе политике	SEEHN - Здравствена мрежа југоисточне Европе	SWG RRD - Стална радна група за регионални рурални развој југоисточне Европе

Посљедње вијести

Нико неће нови погон "Новотекса"

ТРЕБИЊЕ - За нови погон требињског текстилног предузећа у стечају "Новотекс" ни на шестој лицитацији није било заинтересованих купаца, иако је цијена била 3,57 милиона КМ, односно 70 одсто од процијењене вриједности погона.

Стечајни управник овог предузећа Лазар Ђурђевић изразио је наду да ће Скупштина повјерилаца одредити нижу цијену за сљедећу лицитацију. Он је напоменуо да се погон "Новотекса" више неће давати у закуп.

Р. Ми.

Смијењен директор болнице Касиндо

БАЊАЛУКА - Влада РС смијенила је вршиоца дужности директора болнице у Источном Сарајеву Славка Ждралу.

За вршиоца дужности директора умјесто Ждрале именован је Горан Тодоровић.

Ждрале је разријешен на приједлог Министарства здравља и социјалне заштите РС. Том приједлогу претходио је захтјев Инспектората РС да се испоштује Закон о престанку радног односа са навршених 65 година живота. (Срна)

Почеле припреме за градњу моста на Дрини

БРАТУНАЦ - Представници "Путева РС" и пројектант Мира Гашић-Момчиловић разговарали су у уторак с представницима општине Братунац о припремама за градњу моста на Дрини.

Истакли су да ће средином године почети изградња моста који ће повезати Братунац у РС и Љубовију у Србији. Начелник Одјељења за урбанизам општине Братунац Младен Тољ изјавио је да прије почетка градње треба ријешити питања у вези са прикључком на пут Братунац - Скелани и одводом вода.

К. Ђ.

Коментар дана

ПИШЕ:
Свјетлана ТАДИЋ

Чланарине

Познато је да се из буџета БиХ новац расипа на све стране и на свакојаке глупости, на разноразне привилегије запослених у институцијама БиХ, на путовања, телефоне, храну, пиће, поклоне...

Још поразнија је чињеница да постоји много незапослених и социјално угрожених, а да се истовремено, поред свега, чланство БиХ у чак 42 међународне организације, иницијативе, агенције и фондације годишње плаћа око 672.000 КМ.

ЧАК 55.350 МАРАКА ДАЈЕ СЕ ЗА ЧЛАНСТВО У ПРОГРАМИМА УН ЗА ЖИВОТНУ СРЕДИНУ, 48.890 КМ ЗА ЧЛАНСТВО У ИНИЦИЈАТИВИ ЗА СПРЕМНОСТ И ПРЕВЕНЦИЈУ КАТАСТРОФА, ПЛАЋАМО И ЧЛАНСТВО У МЕЂУНАРОДНОМ ВОЈНОМ СПОРТСКОМ САВЕЗУ, А И, ШТО ЈЕ НЕВЈЕРОВАТНИЈЕ, У ОРГАНИЗАЦИЈИ ЗА ЗАШТИТУ МОРСКОГ ДНА?! ДА ЛИ ЈЕ ЗАИСТА БиХ ТОЛИКО РАЗВИЈЕНА ДА НЕМА ВЕЋИХ ПРИОРИТЕТА ЗА УЛАГАЊЕ НОВЦА?

Чак 55.350 марака даје се за чланство у програмима УН за животну средину, а шта је унапријеђено у тој области?

Око 48.890 КМ се даје за чланство у иницијативи за спремност и превенцију катастрофа у југоисточној Европи, а 33.040 КМ за Међународну организацију за цивилну заштиту. Исплати ли се давати толике паре ако знамо да у БиХ ни најмање излијевање потока из корита не може да се заустави, као ни најмањи нереди грађана. Да ли је за то надлежна Цивилна заштита и да ли су то катастрофе на које се мисли? Ако не, шта је у питању онда? За шта се плаћа 80.000 КМ?

Плаћа се и око 39.110 марака за чланство у сталној радној групи за рурални развој, цвјетају ли нам села или се гасе и умиру?

БиХ је и у Међународном војном спортском савезу, а и што је невјероватније у организацији за заштиту морског дна?!

Поред ових, чланство у Свјетској трговинској организацији, Међународном центру за развој миграционе политике и Здравственој мрежи југоисточне Европе се и може оправдати.

Ко је и како одобрио одлив толиког новца из БиХ питање је које се поставља као логично и зашто свима који одлучују о буџету ово промакне сваке године.

Да ли је заиста БиХ толико развијена да нема већих приоритета за улагање новца?

Наравно да није. И наравно да од већине овог чланства нема ни најмање користи. Покренута је иницијатива за смањење ове врсте трошкова. Колико ће дати ефекта, тешко је претпоставити. Вјероватно веома мало, као и свака иницијатива за стезање каиша.

ПЛУС

ЛЕГИТИМАЦИЈЕ

На службеним легитимацијама правосудних институција Српске, на којима су се до сада налазили грб и застава БиХ, од идућег мјесеца требало би да стоје обиљежја РС.

МИНУС

НЕСТАЛИ

Потрага за посмртним остацима несталих сарајевских Срба на депонији у Буђа потоку у застоју је још од новембра прошле године, а за сада радови неће бити настављени.

Оснивач и бивши лидер потврдио писање **"Гласа Српске"**

Љубић: ХДЗ 1990 више не постоји

РАГУЖ: СТРАНКА ПРОЖИВЉАВА КАТАРЗУ

Љубић: Основни разлог неслагања са страначким руководством одлука о самосталном изласку на изборе

Овдје више није ријеч о истој странци какву сам основао. Питам се да ли има смисла тражити да ме бришу из чланства странке која не постоји, нагласио Љубић

ПИШЕ: ЖЕЉКА ДОМАЗЕТ
glasss@teol.net

САРАЈЕВО - Оснивач и бивши предсједник ХДЗ-а 1990 Божо Љубић напустио је ову партију због неслагања са страначким руководством.

Напуштање странке Љубић је потврдио у уторак у отвореном писму у којем наводи да "више не постоји ХДЗ 1990, какав је основао, а велики број Хрвата прихватио". Тиме је потврђено писање "Гласа Српске" да Љубић одлази из странке коју је основао.

- Овдје више није ријеч о истој странци, нити по идеји, циљевима, програму, а сада ни имену. Стога обавјештавам да се не могу више сматрати чланом те странке. Питам се да ли има смисла тражити да ме бришу из чланства странке која не постоји, али ако неко то сматра потребним, нека то учини - поручио је Љубић. Као основни разлог неслагања са страначким руководством наводи чињеницу да је ХДЗ 1990 одлучио да самостално изађе на изборе, а не у оквиру Хрватског народног сабора (ХНС), "који је једина гаранција да се оствари изборна воља хрватског народа".

- Недуго након сједнице Сабора било је очигледно да ново вођство има сасвим другачије планове са странком - истиче Љубић и додаје да странци неће враћати мандат у Представничком дому, као ни мјесто предсједника Главног вијећа ХНС-а, што је од њега раније затражио ХДЗ 1990.

Мартин Рагуж

Љубић је напоменуо и да не намјерава приступити ниједној постојећој, нити евентуално новооснованој странци. - Сви који су иступили из ХДЗ-а 1990 или ће иступити имаће моју подршку у даљем политичком дјеловању - истакао је Љубић.

СТРАНКУ НАПУСТИО И ВЕСО ВЕГАР

Портпарол ХДЗ-а 1990 Весо Вегар, који је својевремено био и члан Предсједништва "деведесетке", такође је напустио странку.

Предсједник ХДЗ-а 1990 Мартин Рагуж рекао је у уторак на конференцији за новинаре да је окончан процес профилисања ове странке у демократску странку европске народњачке оријентације те да странка проживљава катарзу.

- Нисмо прихватили ултимативно једну листу за све нове власти - рекао је Рагуж и истакао да ХДЗ 1990 не жели да буде смоквин лист за задржавање статуса кво.

Коментаришући чињеницу да чланови напуштају странку, Рагуж је истакао да су у складу са закључцима изборног Сабора странке сви чланови ХДЗ-а 1990 могли учествовати у процесима доношења одлука те износити своје ставове, али када одлуке буду усвојене морају се поштовати и бранити.

- Они који не поштују те одлуке имају легитимно право да оду - рекао је Рагуж. Истакао је да су позицију у ХНС-у и он и Љубић добили на основу изборног легитимитета. Додао је да они који су изгубили на унутарстраначким изборима нису остали без својих функција на разним нивоима власти у БиХ.

Коментаришући чињеницу да ће и Дамир Љубић напустити странку Рагуж је казао да позиција министра за људска права и избјеглице у Савјету министара БиХ не припада Љубићу него странци и да ће вјероватно услиједити захтјев за смјену.

Према његовим ријечима, једна од најважнијих одлука ХДЗ-а 1990 јесте да ће ова странка самостално наступити на изборима те "Хрватима и свим другим грађанима понудити алтернативе и бијег из тренутног вртлога деградација и манипулација".

У ХДЗ-у 1990 одавно су постојале двије струје - једна блиска Љубићу, а друга Рагужу. Редове ХДЗ-а 1990 напустила су звучнија имена ове странке међу којима су Јосип Мерцо, Славица Јосиповић и Славен Беванда.

ОСНИВАЊЕ

ХДЗ 1990 основан је 2006. године када је Божо Љубић иступио из ХДЗ-а БиХ сматрајући да га је Драган Човић покрао на страначким изборима.
За собом је повео дио незадовољних чланова и основао нову странку, уз свесрдну политичку и финансијску помоћ Иве Санадера, тадашњег премијера Хрватске и предсједника ХДЗ-а Хрватске. ХДЗ 1990 био је жестоки опонент ХДЗ-у БиХ све до посљедњих општих избора 2010. године, када је власт у ФБиХ формирана без оба ХДЗ-а.

Одржан тематски састанак структуралног дијалога о правосуђу

Крња делегација у Бриселу

БРИСЕЛ, САРАЈЕВО - Тематски састанак у оквиру структуралног дијалога о правосуђу одржан је у уторак у Бриселу, а Петер Стано, портпарол европског комесара за проширење Штефана Филеа, рекао је да је упознат с тим да недостаје дио делегације из БиХ, међу којима су и представници РС.

На састанак у Брисел нису отишли представници министарстава правде БиХ и РС јер Савјет министара БиХ није усвојио дневни ред и састав делегације БиХ као сваки пут до сада, због чега је затражио одгађање састанка. Европска комисија је одбацила тај захтјев и позвала учеснике да се одазову састанку. На састанак су, мимо одлуке Савјета министара, отишли представници ВСТС-а, Суда, Тужилаштва и Министарства иностраних послова БиХ, те Министарства правде ФБиХ и Брчко дистрикта.

СТАНО: ПРОПУШТЕНА ПРИЛИКА ЗА ДИСКУСИЈУ

Стано је рекао да је пропуштена прилика јер је дискусија с представницима БиХ од кључне важности за дијалог.

Шеф радне групе за правосуђе и унутрашње послове Бакир Даутбашић рекао је да су на састанку од посебне важности биле смјернице Венецијанске комисије за измјене Закона о ВСТС-у. На овом састанку било је ријечи и о закону о судовима БиХ. Пленарна сједница о структуралном дијалогу планирана је за 13. мај у Сарајеву.

С. Т.

Вијести

Брамерц

Лош резултат Тужилаштва

САРАЈЕВО - Главни тужилац Хашког трибунала Серж Брамерц изјавио је да је разочаран напретком у истрагама које је Хашко тужилаштво прије неколико година пребацило Тужилаштву БиХ. Он је навео да је Тужилаштву БиХ поручио да схвата проблеме недостатка капацитета и политичких притисака, али да је коначно вријеме да се убрза рад. (Агенције)

Тучић

У јуну о сарадњи са Русијом

САРАЈЕВО - Министар спољне трговине и економских односа БиХ Борис Тучић упознао је у уторак руског амбасадора у БиХ Александра Боцан-Харченка са резултатима мултилатералног састанка посвећеног сарадњи у енергетском сектору. Истакли су да би наредни састанак копредсједавајућих Мјешовите комисије за трговинско-економску сарадњу између БиХ и Русије требало да буде одржан у јуну у Сарајеву. (Срна)

Сарајево

Енергетика привлачи Италијане

САРАЈЕВО - Замјеник италијанског министра иностраних послова Бенедето дела Ведова изјавио је да Италија види велики потенцијал БиХ у енергетици. Он је на састанку са замјеником министра иностраних послова БиХ Аном Тришић-Бабић изразио заинтересованост Италије за сарадњу у овој области. (Срна)

Пресуда бившем начелнику одјељења у Градској управи Бањалука за штету нанесену буџету у износу од 540.000 КМ

Шмитрану шест мјесеци затвора

Шмитран осуђен на шест мјесеци, иако закон за кривично дјело које је починио предвиђа казну у распону од двије до десет година затвора

ПИШЕ: ГОРАН МАУНАГА
g.maunaga@glassrpske.com

БАЊАЛУКА - Бивши начелник Одјељења за борачко-инвалидску заштиту у Градској управи Бањалука Милош Шмитран осуђен је у уторак у бањалучком Основном суду због злоупотребе службеног положаја на шест мјесеци затвора, а биће му одузета незаконито присвојена корист од 25.000 КМ.

Шмитран је осуђен само неколико часова након што је признао да је кршећи правилник оштетио градски буџет за 539.410 КМ, за шта га је теретило Окружно тужилаштво Бањалука.

На шест мјесеци је осуђен иако закон за кривично дјело које је починио предвиђа казну у распону од двије до десет година затвора. Судија Атко Хусеинбашић навео је да је одговорност и на Градској управи града Бањалука, за коју је рекао да је свјесно дозвољавала такве пропусте.

- Суд је доносећи пресуду имао у виду и да је Шмитран, иако мимо правилника, помоћ давао ратним војним инвалидима, породицама погинулих бораца и социјално угроженим категоријама - образложио је Хусеинбашић олакшавајуће околности и одступање казне од законских оквира.

Истакао је да је Шмитран крив што је за 42 лица и седам невладиних организација, који су имали право на помоћ, додјељујући им новац мимо правилника у периоду од четири и по године прекорачио дозвољени лимит за 403.710 КМ.

- Помоћ је додијелио и за девет лица која нису имала право на њу, прекршивши лимит за 135.700 КМ. Повратнику Фикрети Чајић, која није имала право на помоћ, дао је 15.900, а за ту услугу од ње је добио 7.500 КМ - навео је Хусеинбашић.

Изнио је имена још неколико лица од којих је Шмитран као противуслугу примио новац, а на тај начин је присвојио укупно 25.000 КМ. Осим враћања тог износа, Шмитран мора да надокнади и 9.700 КМ за трошкове вјештачења.

Хусеинбашић је рекао да није доказивано да ли су лица која су од Шмитрана незаконито примала помоћ знала да се ради о извршењу кривичног дјела, упућујући оштећеног, односно Градску управу, на покретање парничног поступка и дајући рок од 15 дана за подношење жалбе на пресуду.

Тужилац Славица Матијаш је рекла да ће Тужилаштво размотрити које су то биле нарочите околности за ублажавање предвиђене казне затвора.

- На то ћемо вјероватно поднијети жалбу, а нећемо се жалити на изрицање казне о враћању имовинске користи. Што се тиче имовинско-правног захтјева општине, размотрићемо које су околности утицале на упућивање Градске управе на парницу - казала је Матијашева.

Шмитранов бранилац Мирко Дабић је рекао да се ради о признању кривице и скраћеном поступку у којем су се он и његов бранилац одрекли права на суђење, па се расправљало само о одлуци о кривичној санкцији.

- Одбрана је потпуно задовољна одлуком суда. Суд је дао аргументе које смо управо ми износили. Данас је речено да је у овом случају била одсутна контрола надлежних органа града када је у питању трошење буџетског новца. Скупштина је покривала расходе тог одјељења, па не видим у чему је кривица оптуженог - казао је Дабић и додао да раније начелно договорени споразум о признању кривице с Тужилаштвом нису прихватили, јер се нису сложили у вези са висином новчаног износа.

"Глас Српске" је раније објавио да је Шмитран Окружном тужилаштву изнио приједлог за склапање споразума о признању кривице по којем је спреман да призна да је градском буџету нанио штету од 400.000 КМ и да тај износ врати.

Шмитрану ће у изречену казну од шест мјесеци затвора бити урачунат мјесец притвора у којем је био од 11. марта до 11. априла прошле године, када је ухапшен након што је "Глас Српске" објавио серију текстова о малверзацијама у које је Шмитран био упетљан.

Шмитрану је раније блокирана имовина вриједна око 480.000 марака и жиро-рачуни. Оптужницу против њега Окружно тужилаштво подигло је 4. јуна прошле године. У децембру 2012. године, послије 12 година рада у Градској управи, градоначелник Слободан Гавановић уручио му је отказ. "Глас Српске" је објавио серијал текстова о Шмитрановом "пословању", којим је стекао осам станова у Бањалуци, од којих шест за вријеме мандата.

ШМИТРАНУ ОДУЗИМАЈУ САМО 25.000 МАРАКА

ФОТО: А. ЧАВИЋ

Шмитран задовољан пресудом

КОНТРОЛА

Атко Хусеинбашић навео је да је велики дио одговорности на Градској управи, за коју је навео да је контролу спровела тек 2013. године.

- Да су реаговали на вријеме, одмах у првој спорној години, штета би била минимална. Умјесто предузимања мјера, град је свјесно чинио пропусте - рекао је Хусеинбашић.

СУДИЈА ОКРИВИО И ГРАДСКУ УПРАВУ ЗА ПРОПУСТЕ

Интерполова истрага о одласку двије Аустријанке поријеклом из БиХ на сиријско ратиште

Бијег малољетница организовао Демировић

САРАЈЕВО - Одлазак аустријских држављанки поријеклом из БиХ Сабине Селимовић (15) и Самре Кешиновић (16) из Беча за Сирију организовао је вехабија Адем Демировић, који је једно вријеме боравио у вехабијској заједници у Горњој Маочи.

"Глас Српске" од саговорника блиског истрази сазнаје да је полиција била у цемату у Бечу, гдје је већ узела изјаве од Демировића и његовог сарадника Мирсада Омеровића, који је такође боравио у Горњој Маочи. Обојица су у ту вехабијску заједницу дошли из Тутина и то преко Беча, у којем обојица имају дозволу боравка, а тренутно се налазе у Бечу.

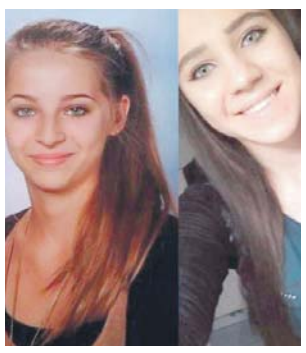

ПОЛИЦИЈА УЗЕЛА ИЗЈАВУ ОД ДЕМИРОВИЋА

Наводно су дјевојчице често боравиле у џамији у том цемату, гдје су слушале Омеровићева радикална предавања на којима позива на одлазак у џихад. Почетком априла оне су из Беча авионом отишле за Турску, а затим за Сирију. Само три дана послије бијега оне су се шеријатски вјенчале.

На истрази су посебно ангажовани МУП-ови Аустрије и Турске.

У писму родитеља Сабине Селимовић стоји да су пронашли опроштајна писма дјевојчица која су остављена родитељима и фамилији, а из којих је видљиво да им је крајњи циљ Сирија, односно прикључење некој од зараћених страна.

Г. М.

Спец...

Посланик СДС-а у Парламенту БиХ Дарко Бабаљ недавно се пожалио да све његове колеге имају већу плату од њега, те да његова примања износе 4.700 КМ и да ништа више нема. Духовити грађани одмах су покренули хуманитарну акцију па је на "Фејсбуку" отворена страница под називом "Хуманитарна помоћ за Дарка Бабаља", а оснивачи су истакли да су групу отворили како би помогли Бабаљу у тешким временима. У појединим градовима поставили су и кутије за скупљање помоћи Бабаљу. Корисници на "Фејсбук" страници објављују Бабаљеве фотографије са сједница на којима изгледа као да се досађује, уз коментар да чим легне "полузаспи", а објављено је и више фотомонтажа. Прате и његов рад у Парламенту, па наводе да је Бабаљ међу посланицима који нису предложили нити један закључак, иницијативу или амандман, а да је за пола године поставио једно питање.

Друштво

НОВИ ОБРАЗОВНИ ПРОФИЛИ У ШАМЦУ

ШАМАЦ - Министарство просвјете и културе РС одобрило је отварање одјељења фармацеутски техничар и лабораторијско-санитарни техничар у Средњој школи "Никола Тесла" у Шамцу. Директор школе Миливоје Џомбић рекао је да је циљ да ученици не одлазе на школовање у друге градове. Он је навео да ће општина финансирати отварање два кабинета за нова занимања. (Срна)

ФОТО: А. ЧАВИЋ

Едукативна вожња за основце

Ђаци учили у возу

БАЊАЛУКА - Ученици основних школа "Бранко Радичевић" из Бањалуке и "Свети Сава" из Котор Вароша провозали су се у уторак возом на релацији Бањалука - Јошавка, а многима од њих то је био први улазак у вагон.

Акцију је подржало Министарство саобраћаја и веза РС, а министар Недељко Чубриловић је рекао да је циљ едукативне вожње проширење знања о безбједности и начину функционисања жељезничког саобраћаја.

- Иницијатива је потекла од основних школа, да би се ученици шестих разреда упознали са карактеристикама воза и оним што треба да знају о жељезничком саобраћају. Треба да знају да се пруга прелази на обиљеженом мјесту и да воз увијек има предност - рекао је Чубриловић. (Срна)

РиТЕ СТАНАРИ

Уложено 265 милиона евра

ДОБОЈ - Представници Агенције за промоцију страних инвестиција и Министарства спољне трговине и економских односа БиХ одржали су у уторак састанак у Станарима код Добоја са представницима предузећа "ЕФТ Рудник и Термоелектрана" у оквиру програма постинвестиционе подршке страним инвеститорима. Директор "ЕФТ РиТЕ" Станари Ивица Јаковљевић изјавио је да је ово предузеће од 2005. године уложило 265 милиона евра.

Д. Д.

ЂОКИЋ

Стабилан пензиони систем

ТЕСЛИЋ - Министар рада и борачко-инвалидске заштите РС Петар Ђокић изразио је задовољство јер је у извјештајима Удружења пензионера РС констатовано да је дошло до стабилности у пензијском систему, те да су спроведене реформе биле успјешне и даље резултате. Он је на сједници Управног одбора Удружења пензионера РС нагласио да ће стабилност исплате пензија бити очувана и у будућности, подсјетивши да су пензије од јануара увећане за 7,3 одсто. (Срна)

Жељка Цвијановић, премијер РС

Влада за сарадњу са општинама

БАЊАЛУКА - Влада РС је отворена за сарадњу и партнерство са локалним заједницама у реализацији пројеката од заједничког интереса, а све с циљем унапређења и побољшања услова за живот грађана, изјавила је премијер РС Жељка Цвијановић.

Она је нагласила да је Влада у служби грађана и да има довољно слуха и осјетљивости да разумије грађане који очекују да институције реагују на њихове проблеме.

- Влада, међутим, очекује и да све институције и службе брже реагују и да буду ажурније и одговорније према грађанима, па тако и изабрани представници у општинама морају да раде и носе одговорност за свој дио посла - истакла је Цвијановићева. (Срна)

КРАЈЕМ МАЈА ПРОВЈЕРА ЗНАЊА ОСНОВАЦА ИЗ СРПСКОГ ЈЕЗИКА И МАТЕМАТИКЕ

Тестирање неће кварити оцјене

Дате су само препоруке да, ако неки ученик покаже изванредно знање на тестовима, може да поправи закључну оцјену, истакао Дамјановић

ПИШЕ: ДРАГАНА КЕЛЕЧ
draganak@glassrpske.com

ФОТО: ГЛАС СРПСКЕ

БАЊАЛУКА - Резултати које ученици деветих разреда постигну на тестирању из српског језика и математике заказаном за 21. и 22. мај неће негативно утицати на њихове закључне оцјене.

Тврди то директор Републичког педагошког завода Предраг Дамјановић, одагнавши тако страх ученика и њихових родитеља да ће резултати тестирања бити уврштени у закључну оцјену. У Заводу истичу да је то немогуће све док је тестирање експериментално и док свих 187 основних школа не буде укључено у тај процес.

- Дате су само препоруке да, ако неки ученик покаже изванредно знање на тестовима, може уз помоћ њих да поправи закључну оцјену, али то неће утицати на њихово смањивање - истакао је Дамјановић.

Он је нагласио да су сви задаци са рјешењима из српског језика и математике на сајтовима Педагошког завода и школа још од 31. јануара, тако да су ученици имали близу два и по мјесеца да вјежбају.

- Уз прошлогодишњих 20, ове године биће укључене још 22 школе у којима ће на провјери бити знање малих матураната - рекао је Дамјановић.

Ове школе радиће партнерски, што ће значајно олакшати тестирање и позитивно утицати на остваривање циљева екстерног вредновања постигнућа.

У ТЕСТИРАЊУ УЧЕСТВУЈУ 42 ШКОЛЕ

- Школе су већ добиле упутства шта им треба и како да раде тестове. Оне ће радити као партнери, гдје ће професори из једне школе бити оцјењивачи тестова у другој и обрнуто - казао је Дамјановић и истакао да све школе до сриједе, 30. априла, треба да доставе спискове ученика по азбучном реду који ће бити тестирани, као и да обавијесте Завод каквим просторијама за обављање тестирања располажу.

Народна скупштина РС размотрила неколико извјештаја

Избјеглицама и расељеним 1.200 кућа

БАЊАЛУКА - Народна скупштина РС размотрила је у уторак извјештај о реализацији Програма рјешавања проблема расељених лица, повратника и избјеглица за 2013. чији су основни циљеви наставак обнове и реконструкције стамбених јединица и инфраструктуре.

Министар за избјеглице и расељена лица РС Давор Чордаш рекао је да ће реализацијом пројекта реконструкције стамбеног фонда, који финансира Фонд за међународни развој и пројекта који се финансира из кредитних средстава Саудијске Арабије у БиХ ове године бити изграђено око 1.200 кућа.

- Министарство је до сада вратило око 200 непотраживаних станова којима располажу општине у РС. Постоје и станови који су изграђени средствима Владе РС, за које је предложено да иду у откуп или за социјално становање - казао је Чордаш.

ДОДИК НИЈЕ ПОМИЛОВАО НИЈЕДНОГ ОСУЂЕНИКА

Размотрена је и информација о одлукама о помиловању у којој се наводи да предсједник РС Милорад Додик није помиловао лани ниједно осуђено лице, а да му је било достављено 58 извјештаја о молбама за помиловање.

Посланици су разматрали и извјештаја о раду Гарантног фонда РС чији је директор Радивој Крчмар рекао да је фонд лани остварио бруто добит од 403.228 КМ.

С. Т.

ДОБАР ТЕМПО ОБНОВЕ ВОДОВОДНЕ МРЕЖЕ У НОВОМ ГРАДУ

НОВИ ГРАД - Премијер РС Жељка Цвијановић изјавила је у уторак да је за похвалу реализација пројекта снабдијевања водом у Новом Граду. Она је са министром пољопривреде, шумарства и водопривреде РС Стевом Мирјанићем присуствовала презентацији поводом завршетка радова на првој компоненти прве фазе пројекта обнове и проширења водоводне и канализационе мреже.

Она је истакла да се пројекат реализује у 29 општина, а да је вриједност пројекта у Новом Граду 7,6 милиона КМ. (Срна)

Вијести

Бањалука
Неважеће хиљаде докумената

БАЊАЛУКА - На подручју које покрива Центар јавне безбједности (ЦЈБ) Бањалука до сада је истекао рок важења 18.270 возачких дозвола и 10.459 личних карата.

- До краја године истећи ће рок важења 80.921 личне карте, 45.860 возачких дозвола и 12.489 путних исправа - рекли су у ЦЈБ Бањалука и апеловали на грађане да их продуже.

Исти апел упутио је и ЦЈБ Источно Сарајево, наводећи да је то законска обавеза грађана. (Срна)

СНСД Требиње
Вучуревић саградио само тоалет

ТРЕБИЊЕ - Градски одбор СНСД-а Требиње позвао је градоначелника Славка Вучуревића да престане да просипа демагогију и да крене у правцу потреба грађана Требиња, да би им обезбиједио обећани бољи живот, а не нове намете и оптерећења. Из СНСД-а су напоменули да је једини капитални пројекат који је урађен у досадашњем мандату власти изградња јавног тоалета. Требињски СНСД указао је на повећање пореза на имовину, те упозорио да се у једноипогодишњем мандату нове власти само гомила администрација, а град се задужује и продаје имовину у бесцијење. (Срна)

Мутабџија
Обнова школе у Вукосављу

ВУКОСАВЉЕ - Министар просвјете и културе РС Горан Мутабџија изјавио је у уторак у Вукосављу да је задовољан стањем у образовању на подручју ове општине и истакао да ће у идућем периоду са локалном заједницом покренути активност реновирања зграде подручне школе у Гнионици. Начелник Вукосавља Елвир Хаџиомеровић рекао је да је приоритет обнова школе у Гнионици и доградња објекта средње школе. (Срна)

ЗАПОСЛЕНИ **БЕЗ ПУНО ЗАДОВОЉСТВА** ДОЧЕКУЈУ 1. МАЈ

Нередовне и мале плате кваре славље

Права радника се све више крше, уводе се забране формирања синдиката, тако да наши радници немају разлога за задовољство, казала Врабичићева

ПИШЕ: МАРИНА ЧИГОЈА
marinacigoja@glassrpske.com

Најчешћа кршења права радника у грађевинарству
ФОТО: АРХИВА

ПОСЛОДАВЦИ ТРАЖЕ МАЊИ БРОЈ ПРАЗНИКА

БАЊАЛУКА - Међународни празник рада, 1. мај, радници у Српској ове године дочекују у много тежем положају него ранијих година и без празничног расположења, оцијенили су представници синдиката.

Најтежа ситуација, према њиховим ријечима, тренутно је у трговини и угоститељству, грађевинарству и пољопривреди, али ни у осталим дјелатностима није пуно боље. У свим предузећима су слични проблеми, а најчешће су то ниске и нередовне плате.

Предсједник Синдиката металске индустрије и рударства РС Тане Пеулић каже да се 1. мај некад дочекивао у празничном расположењу, док данас велики број радника нема тај осјећај и искористиће нерадни дан да одраде неке послове код куће или зараде дневницу јер немају редовних плата.

- Око 30 одсто радника у грани коју представљам не прима плату три и више мјесеци, а обавезе се у појединим предузећима не уплаћују чак и по осам година, што довољно говори у каквом стању радници дочекују овај празник - казао је Пеулић.

Предсједник Синдиката грађевинарства и стамбено-комуналне дјелатности Драгана Врабичић истакла је да су плате доста ниске и да већ дуго ништа није мијењано на том плану.

- Права радника се све више крше, уводе се забране формирања синдиката, чак и инсистирање да се синдикати гасе у оним предузећима у којима постоје, тако да наши радници немају разлога за задовољство - нагласила је Врабичићева и додала да је грађевинарство на врху љествице сектора у којима се највише крше права радника и запослени израбљују до максимума.

С друге стране директор Уније удружења послодаваца РС Саша Аћић каже да је парадокс да се Празник рада слави само не радећи. Додаје да су послодавци урадили анализу која обухвата 40 земаља Европе, а која је показала да су само у земљама региона нерадни и 1. и 2. мај.

- То су Словенија, Србија, Црна Гора и БиХ. Али, у тим земљама 9. мај није нерадни дан. Једина земља у Европи која има исти број нерадних дана као РС је Украјина - казао је Аћић.

Истакао је да ће Унија удружења послодаваца РС ускоро вјероватно упутити иницијативу Влади да размотри могућност да 2. и 9. мај изгубе статус државних празника.

Пеулић је рекао да су послодавци дијелом у праву када је у питању број нерадних дана, али да постоји и други проблем, а то је огроман број прековремених сати које проводе на послу.

- Имамо информацију од радника из једног предузећа да имају 61.000 прековремених сати за десет мјесеци који им нису плаћени, као ни обавезе на то. Истовремено послодавац је у том предузећу прогласио технолошким вишком 23 радника. Како је то могуће? Послодавци треба да поштују закон, а онда ће и радници сигурно поштовати послодавца - казао је Пеулић.

ПРАЗНИК РАДА

Историја Међународног празника рада почиње 1. маја 1886. године када је на улице Чикага изашло око 40.000 радника тражећи боље услове и осмочасовно радно вријеме. Полиција је употријебила оружје и убила шест, а ранила око 50 радника. Много радника је ухапшено, а вође штрајка су изведене пред суд. Петоро их је осуђено на смрт, а тројица на дугогодишњу робију.

У знак сјећања на крвопролиће у Чикагу, три године касније установљен је празник, а одлуку су донијели представници радника из цијелог свијета на Првом конгресу Друге интернационале у Паризу, прогласивши 1. мај за Међународни празник рада.

РАДНИЦИ СЕ ЖАЛЕ НА ПРЕКОВРЕМЕНИ РАД

Поводом Првог маја честитке радницима упутили су званичници РС и БиХ. Члан Предсједништва БиХ из РС Небојша Радмановић честитао је празник свим радницима, представницима синдиката и грађанима са жељом да га проведу у миру, здрављу и празничном расположењу.

- Без обзира на дуготрајност економске кризе, не смијемо престати вјеровати у могућност привредне промјене и економске обнове, која би довела до нових улагања у производне капацитете, до пораста броја запослених, подизања животног стандарда радника и побољшања укупног економско-социјалног положаја становништва - наводи се у честитки.

Честитке радницима упутио је и потпредсједник РС Енес Сулкановић.

Обиљежавање Међународног празника рада у Српској

Прослава уз пјесму и роштиљ

БАЊАЛУКА - Лоша временска прогноза неће пореметити планове становника Српске да уз пјесму и роштиљ дочекају првомајске празнике на излетиштима.

Бањалучанка Бранкица Шушњар каже да ће без обзира на најављену кишу отићи са друштвом у насеље Слатина.

- Искористићемо нерадне дане да се окупимо и забавимо - казала је она.

Из Градске управе поручују да су бањалучка излетишта уређена и спремна за прославу 1. маја.

И Фочаци ће пут бројних градских излетишта поред ријека Дрине и Ћехотине, а међу дестинацијама су и планинарски дом "Забрана", подручје Националног парка "Сутјеска" и друге атрактивне локације. Бројни Фочаци кажу да ће роштиљати у својим двориштима, а они најупорнији остаће вјерни одласку на уранак.

- Остајем код куће, јер је земља влажна, па ћу позвати друштво код себе - каже Фочак Ђорђе Крнојелац.

КУПОВИНА

Становнике Фоче није захватила ни првомајска шопинг грозница. У трговинама кажу да се још не купују на велико храна и пиће за прославу Празника рада, те да је продаја двоструко слабија него прошле године.

Срђан Милетић каже да ће са друштвом ипак отићи на излет.

ИЗЛЕТНИЦИ КАМПУЈУ И ПО НЕКОЛИКО ДАНА

- Отићи ћемо у оближње приградско насеље гдје имам кућу јер једино тако се можемо заштитити од најављене кише и лошег времена, а ипак некако обиљежити празник - каже Милетић.

Становници Градишке ће Празник рада дочекати на излетиштима у поткозарским селима и на планини Козари, гдје се за овај празник сваке године окупи више од 5.000 људи, а неки од њих кампују и по неколико дана.

- И претходне године било је промјењиво вријеме са пљусковима, али смо се ипак добро провели - рекао је Бранимир Миладиновић из Градишке.

М. В.

Панорама

"ЂУРЂЕВДАНСКИ ДАНИ" НА РАЈСКОЈ ПЛАЖИ

БРАТУНАЦ - Општинским кросом ученика основних школа у сриједу у Братунцу почиње културно-спортска манифестација "Ђурђевдански дани" која се организује поводом крсне славе општине - Ђурђевдана. Предвиђене су бројне спортске и културне активности које ће углавном бити организоване на градском тргу и излетишту Рајска плажа на ријеци Дрини.

К. Ћ.

Пројекат у Приједору

Обуком до посла

ПРИЈЕДОР - Пет послодаваца примиће осам незапослених Приједорчана на шестомјесечну дообуку која се организује у оквиру пројекта "Помоћ за самопомоћ".

Уговоре су у уторак потписали градоначелник Приједора Марко Павић и представник Удружења "Прогрес" из Сарајева Елвир Чаушевић.

- На тај начин ће осам младих људи доћи до образовања, а надамо се и до запослења. Сваки обучен човјек пуно вриједи и кроз наш програм развоја започели смо стварање амбијента за привлачење инвеститора са циљем што већег запошљавања младих људи - рекао је Павић.

Он је рекао да овај пројекат суфинансира град Приједор са 9.600 КМ у партнерству са њемачком Фондацијом "Wings of hope" из Минхена чије је учешће 4.800 евра.

С. Та.

ФОЧА

Милион за уређење земљишта

ФОЧА - Одборници Скупштине општине Фоча усвојили су у уторак програм уређења грађевинског земљишта, за шта ће из редовних буџетских средстава у овој години бити издвојено око милион КМ. Углавном је ријеч о одржавању, санацији и изградњи локалне путне мреже и расвјете. Осим тога, биће обезбијеђено још 300.000 КМ путем кредита, док грант Министарства саобраћаја и веза РС за реконструкцију моста на ријеци Дрини износи 400.000 КМ. (Срна)

СНСД

Град не брине о бањи "Дворови"

БИЈЕЉИНА - Одборник СНСД-а у Скупштини града Бијељина Милица Ловрић изјавила је да потенцијал бање "Дворови" руководство и локална власт или не желе или не знају да искористе.

- Дошли смо до тога да тражимо кредитно задужење за бању "Дворови", која са природним потенцијалима може постати, не само бренд Бијељине, већ и РС - рекла је Ловрићева и додала да бања не попуњава капацитете, а нема ни маркетиншки план, али је дужна 1,2 милиона КМ. (Срна)

Општина Србац

Одобрене стипендије за 169 студената

СРБАЦ - Начелник општине Србац Драго Ћирић донио је одлуку о објављивању привремене ранг-листе стипендиста за текућу академску годину којом је одобрено 169 стипендија за које ће из буџета општине бити издвојено 99.960 марака.

Стипендије ће добити 100 редовно уписаних студената друге и виших година студија високошколских установа које се финансирају из буџета РС или буџета Србије. Одобрено је и 12 стипендија за студенте према социјалном статусу које ће бити исплаћиване у шест рата по 100 марака, док ће студенти дефицитарних занимања добијати по 130 марака. Стипендије су одобрене и за 29 студената високошколских установа које се не финансирају из буџета РС или Србије, а биће исплаћене у шест рата по 80 марака.

Д. Ј.

Рафтингом се бави 17 субјеката у Фочи
ФОТО: Р. ЂЕВИЋ

Почиње рафтинг сезона у Фочи

Авантура за 700 туриста

Поред рафтинга, понуда проширена на планински туризам, сафари туре, обилазак пјешчаних пирамида и прашуме Перућице, каже Давидовић

ПИШЕ: РАДМИЛА ЂЕВИЋ
krozrs@glassrpske.com

ФОЧА - Промотивним спустовима најузбудљивијим дионицама Дрине и Таре 1. маја почиње рафтинг сезона у Фочи, а очекује се долазак више од 700 гостију из земаља у окружењу, Европе и свијета.

Рафтинг кампови, као својеврсни туристички бисер Фоче отвориће свој дневник у који ће се до краја септембра уписати љубитељи планинског и авантуристичког туризма.

- За ову сезону унапређена је понуда, подигнути стандарди и обогаћени аранжмани. Поред рафтинга Таром и Дрином, понуда је проширена на планински туризам на Зеленгори, излете, сафари туре, Национални парк "Сутјеска", обилазак пјешчаних пирамида и прашуме Перућице и дурмиторски прстен. На располагању су разноврсни аранжмани, цијене су исте, а све их чека богата забава, аутентична храна овог краја - каже предсједник Удружења фочанских рафтера Мирослав Давидовић.

ПРОБЛЕМ СА ПРЕЛАСКОМ ГРАНИЦЕ

У фочанском рафтинг центру "Бастаси" на располагању је око 1.000 смјештајних јединица, а у Фочи 17 привредних субјеката који се баве рафтингом. Из године у годину оправдавају повјерење хиљада туриста који хрле у авантуру. Ипак, овај туристички бренд нарушавају проблеми које посљедње три године имају са преласком црногорске границе. И поред бројних договора имају сазнања да ће и ове сезоне црногорске инспекције контролисати њихове госте на ријеци Тари.

- Проблем у вези са преласком границе још није ријешен. На састанку у Подгорици договорено је да се направи протокол за ову годину који ће регулисати тај дио. Имамо сазнања да ће нас црногорска инспекција и ове године контролисати. Немогуће је радити у таквим условима гдје вам се гости по неколико сати заустављају - каже Давидовић.

Предсједник општине Плужине Мијушко Бајагић каже да се законске процедуре морају поштовати, али да рафтери не би требало да имају проблема са преласком границе.

- Прелазак није проблем, контроле које врше су уобичајене и превентивне, а не да се неко спријечи. Наше законодавство налаже да се пружаоци рафтинг услуга морају регистровати на црногорској територији ако је користе - каже Бајагић.

ГРАДЊА ПУТА

Рафтери кажу да се споро ради и на пројекту изградње пута десном обалом Таре који би им ријешио све ове проблеме.

- Овај пут је проблем, али су нам републичке власти обећале да ће ускоро бити ријешен - кажу у Удружењу рафтера.

Предсједник РС Милорад Додик је недавно рекао да је пут према Шћепан Пољу за рафтере у надлежности Владе РС.

- Преко ИПА средстава смо у раниј периоду обезбиједили израду идејне документације, а ових дана смо обавијештени да је он у рангу приоритета Европске инвестиционе банке и да би ускоро могла да се одобре средства за тај пут - истакао је Додик.

Клинички центар Бањалука потписао уговор са заводом из Ливањског кантона

Лијечење повратника по најнижим цијенама

БАЊАЛУКА - Становницима српских повратничких општина Дрвар, Гламоч и Босанско Грахово олакшано је лијечење у Клиничком центру Бањалука захваљујући уговору који је у уторак потписан између Клиничког центра и Завода за здравствено осигурање Ливањског кантона.

Потписивање споразума у Бањалуци
ФОТО: ГЛАС СРПСКЕ

У Клиничком центру су појаснили да су пацијенти из овог кантона и до сада могли да се лијече код њих, али да ће захваљујући потписивању уговора њихов долазак на лијечење бити знатно олакшан.

- Стратешки циљ Клиничког центра је да најквалитетнија здравствена заштита у највећој болници у Српској, која има најбоље стручњаке, опрему и услове, буде доступна свим пацијентима, откуд год да долазе, по што повољнијим условима за пацијенте - казао је након потписивања уговора генерални директор Клиничког центра Душко Рачић.

Клинички центар је за лијечење пацијената из Ливањског кантона понудио најнижу цијену према цјеновнику Фонда здравственог осигурања РС по којој се лијече и пацијенти из Српске.

РАЧИЋ: ДОСТУПНИ СМО СВИМ ПАЦИЈЕНТИМА

Министар рада, здравља, социјалне заштите и избјеглица Ливањског кантона Драгослав Топић захвалио је руководству Клиничког центра Бањалука што су препознали потребу да се пацијенти лијече у највећој здравственој установи у РС.

В. К.

ТРКА ЗА "ХОЗИЋЕВО ДЈЕЧИЈЕ ПЕРО"

КОТОР ВАРОШ - Удружење грађана Центар младих Котор Варош расписало је конкурс за најбоље литерарне радове о теми "Опасности на интернету" у оквиру традиционалне књижевне манифестације "Хозићево дјечије перо".

Предсједник Удружења грађана Центар младих Предраг Тешић рекао је да право учешћа на конкурсу имају ученици свих основних школа у БиХ.

Д. К.

ОБИЛНЕ ПАДАВИНЕ ПРИЧИНИЛЕ ШТЕТУ У ГРАДИШЦИ, ШИПОВУ И ЈЕЗЕРУ

Потопљене оранице

Узоране парцеле су под водом и требаће седмице сунчаног времена како би могле бити засијане, каже Црналић

ПИШУ: ДРАГАНА КЕЛЕЧ
draganak@glassrpske.com
ДОПИСНИЦИ
krozrs@glassrpske.com

БАЊАЛУКА - Осим Врбаса, сви водостаји ријека у РС у уторак су били испод редовне коте одбране од поплава, међутим, због обилних падавина излила се Плива и оставила под водом на стотине хектара ораница у Шипову и Језеру.

Плива се излила низводно од Шипова према Језеру, а најтеже стање је у селу Волари и Дуљци, гдје су поплављене оранице, али на срећу, куће нису биле угрожене.

Плива се излила из корита
ФОТО: С. ДАКИЋ

- Поплављене су готово све површине засијане раним пољопривредним културама. Узоране парцеле су под водом и требаће седмице сунчаног времена како би могле бити засијане. Ако киша настави да пада, довешће се у питање завршетак прољећне сјетве - јада се мјештанин Дуљака Малик Црналић.

Замјеник начелника општине Језеро Миле Савић истиче да су излијевање Пливе и подземне воде донијеле бројне проблеме.

И пољопривредницима у Градишци је ова година лоше почела. Мјештанин Машића Драгољуб Кесић истиче да се вода повукла са засијаних ораница, али да је род под знаком питања.

- Насип није издржао пред огромном количином воде и потопљене су све оранице. Пумпама и тракторима пребацили смо воду у други канал. У Вилусима је потопљено више од 150 дунума кромпира и кукуруза - каже Кесић.

РОД КУКУРУЗА И КРОМПИРА ПОД ЗНАКОМ ПИТАЊА

Виши стручни сарадник у Републичкој управи Цивилне заштите Бранка Кларић рекла је да су екипе на терену и прате ситуацију те да за сада не постоји опасност од поплава.

Додала је да становници у случају поплава могу да позову 121 како би им екипе Цивилне заштите на вријеме помогле.

У Приједору су и у уторак биле на снази мјере првог степена приправности одбране од поплава, а становницима је препоручено да превентивно и даље прокувавају воду за пиће.

КЛИЗИШТЕ У ПОДБРЂУ

Вишедневне кише су на магистралном путу Котор Варош - Бањалука у насељу Подбрђе изазвале одрон који се сручио на саобраћајницу.
Радници предузећа "Нискоградња" Лакташи, које одржава магистрални пут, су за кратко вријеме успјели санирати клизиште па није било већих проблема у одвијању саобраћаја.
На овом мјесту су и раније дуготрајне кише проузроковале одроне, због чега су возачи упозорени да опрезно возе на овој дионици.

Бизнис

САНКЦИЈЕ РУСИЈИ ДИЖУ ЦИЈЕНЕ НАФТЕ

НЬУЈОРК, ЛОНДОН - Терминске цијене нафте порасле су у уторак након што су западне земље увеле нове санкције Русији због њене улоге у Украјини. Барел америчке "лаке" нафте за испоруку у јуну поскупио је на меркантилној берзи у Њујорку на 100,99 долара, док је иста количина сјеверноморске нафте типа "брент" за јунску испоруку на тржишту у Лондону коштала 108,35 долара. (Агенције)

БЕРЗА БАЊАЛУКА

СЛУЖБЕНО БЕРЗАНСКО ТРЖИШТЕ

Назив емитента	Просјечна цијена	Промјена	Промет
Телеком Српске а.д. Бањалука	1,63	0,00	91.591,52
Република Српска - стара девизна штедња 5	90,66	-0,11	35.561,46
Република Српска - измирење ратне штете 5	61,02	-0,05	14.009,10
Република Српска - измирење ратне штете 8	60,01	0,00	9.571,00
Република Српска - измирење ратне штете 3	70,00	0,00	7.000,00
Република Српска - измирење ратне штете 6	61,95	0,00	5.885,26
Република Српска - измирење ратне штете 2	68,65	0,01	3.356,30
Хидроелектране на Требишњици а.д. Требиње	0,41	-1,43	1.241,00
Хидроелектране на Дрини а.д. Вишеград	0,36	1,69	360,00

ФОНДОВИ

Назив емитента	Просјечна цијена	Промјена	Промет
ЗИФ Актива инвест фонд а.д. Бањалука	2,91	0,00	0,00
ЗИФ Балкан инвестмент фонд а.д. Бањалука	1,65	-0,60	33,00
ЗИФ БЛБ - профит а.д. Бањалука	2,90	0,00	0,00
ЗИФ Борс инвест фонд а.д. Бањалука	2,60	0,00	0,00
ЗИФ Еуроинвестмент фонд а.д. Бањалука	15,38	12,02	29.152,64
ЗИФ Инвест нова фонд а.д. Бијељина	0,05	0,00	369,06
ЗИФ Јахорина Коин а.д. Пале	2,75	0,00	0,00
ЗИФ Кристал инвест фонд а.д. Бањалука	4,91	1,03	1.045,83
ЗИФ Полара инвест фонд а.д. Бањалука	4,86	0,00	97,20
ЗИФ Привредник инвест а.д. Бањалука	1,01	0,00	0,00
ЗИФ Униоинвест а.д. Бијељина	0,50	-14,09	1.000,00
ЗИФ ВБ фонд а.д. Бањалука	1,90	0,00	0,00
ЗИФ ВИБ фонд а.д. Бањалука	3,00	0,00	0,00
ЗИФ Zepter фонд а.д. Бањалука	7,58	-0,52	5.088,00

БЕРЗА САРАЈЕВО

КОТАЦИЈА ОБВЕЗНИЦА

Инвестициони фонд	Средњи курс	Промјена курса	Вриједност
ЗИФ БИГ Инвестиц. група д.д. Сарајево	3.20	1.59	2,246.40
ЗИФ CROBiH Фонд д.д. Мостар	6.05	0.00	689.70
ЗИФ Проф Плус д.д. Сарајево	4.00	6.38	26,012.00

ПРИМАРНО СЛОБОДНО ТРЖИШТЕ

Дионичко друштво	Средњи курс	Промјена курса	Вриједност
Вакуфска Банка д.д. Сарајево	35.90	-3.00	7,898.00
Творница цемента Какањ д.д. Какањ	20.11	0.55	2,011.00
Босна Ауто д.д. Сарајево (К2)	37.60	2.96	971,020.00
БХ Телеком д.д. Сарајево	20.94	-0.29	24,541.83
ЈП Електропривреда БиХ д.д. Сарајево	18.74	-6.32	2,566.74
ЈП Електропривреда ХЗХБ Мостар	32.01	0.00	928.29
Фабрика духана Сарајево д.д. Сарајево	40.02	-0.17	640.32
БОР БАНКА д.д. Сарајево	123.88	-2.99	115,208.40
Електро група д.д. Јајце	220.00	0.00	11,000.00

ДОБИТНИК
ЗИФ ЕУРОИНВЕСТМЕНТ ФОНД АД БАЊАЛУКА
Цијена (КМ) 15,38 — Промјена 12,02%

ГУБИТНИК
ЗИФ УНИОИНВЕСТ АД БИЈЕЉИНА
Цијена (КМ) 0,50 — Промјена -14,09%

СВИЈЕТ БЕРЗА

FTSE 100 INDEX MEMBERS

Назив компаније	Цијена	Промјена
Lloyds Banking Group PLC	74.76	1.05%
Vodafone Group PLC	220.8	0.89%
Barclays PLC	248.1	-0.36%
Royal Bank of Scotland Group PLC	297.8	0.78%
HSBC Holdings PLC	610	1.51%

DOW JONES INDUS. AVG MEMBERS

Назив компаније	Цијена	Промјена
Pfizer Inc	32.04	4.20%
Microsoft Corp	40.87	2.41%
Cisco Systems Inc	23.02	0.09%
General Electric Co	26.78	0.68%
Intel Corp	26.33	0.27%

Европска банкарска агенција пооштрила контроле

Под лупом ће се наћи све велике банке
ФОТО: АРХИВА

БИЋЕ ПРОЦИЈЕЊЕНА ОТПОРНОСТ 124 БАНКЕ У 28 ЧЛАНИЦА ЕУ

Банке чекају још строжи тестови

Биће тестирано да ли ће банке након низа потенцијалних шокова бити у стању да остану са довољно капитала

ЛОНДОН - Европске банке ће, на најтежем досадашњем тесту који су пред њих поставила регулаторна тијела морати да докажу да су способне да преживе истовремени дебакл у обвезницама, некретнинама и акцијама, саопштено је из Европске банкарске агенције.

Европско регулаторно тијело је, наиме, израдило кризне сценарије са којима ће се банке попут Дојче банке, БНП Париба и Барклиза суочити током тестирања, а резултати тих тестова ће бити објављени у октобру. У оквиру тих тестова, биће процијењена отпорност 124 банке у 28 чланица Европске уније на евентуалне будуће кризе и да ли ће банке након низа потенцијалних шокова бити у стању да остану са довољно капитала.

СТРЕС ТЕСТОВИ ПРОДУЖЕНИ НА ТРИ ГОДИНЕ

Најављени тестови намијењени су враћању повјерења у банкарску индустрију коју су током финансијске кризе од банкрота спасили порески обвезници, јер су за њих из буџета издвојене стотине милијарди евра. Према новим стрес тестовима, који ће трајати три године, односно годину дуже него раније, банке морају доказати да су у стању да се изборе са падом привредне активности од 2,1 одсто, што је знатно горе од раније симулираног пада од 0,4 одсто из посљедњег теста. Тако лоши економски резултати би, како наводи Европска банкарска агенција, погурали стопу незапослености на 13 одсто, уз обарање цијене некретнина у просјеку за 20 одсто, што би узроковало неизмиривање обавеза по основу кредита у власништву банака.

Иако је привреда Европе почела да биљежи знакове опоравка послије вишегодишње кризе која је избила 2007. године, регулатори су се одлучили за строже тестове јер претходни резултати тестова нису успјели да убиједе тржишта да банке имају довољне нивое капитала који им гарантују да могу издржати нови удар кризе. (Танјуг)

Након што је "Гаспром" испоставио рачун за дугове

Украјина тражи арбитражу за гас

КИЈЕВ - Украјина је позвала "Гаспром" да пристане на арбитражу, да би био ријешен проблем у вези са захтјевом руске компаније да Кијев по убрзаном поступку плати огроман дуг за гас, који је процијењен на 3,5 милијарди долара.

Кијев жели да спор буде ријешен у међународном арбитражном одјељењу Стокхолмске трговинске коморе, међутим, мале су шансе да ће Москва пристати на то, будући да је ове године поручила да не признаје одлуке шведског арбитражног тијела.

Украјински премијер Арсеније Јацењук изјавио је да ће влада у Кијеву и државна енергетска компанија "Нафтогас" покренути парницу против "Гаспрома", уколико он у року од 30 дана не пристане на арбитражу.

- Обавијестили смо "Гаспром" и чекамо одговор. Уколико не постигнемо споразум у року од 30 дана, покренућемо судски поступак - рекао је Јацењук и додао да би Кијев одмах платио 2,2 милијарде долара дуга за гас када би "Гаспром" пристао на цијену од 268 долара за 1.000 кубних метара гаса.

Руска компанија је прошлог мјесеца навела да тражи 485,5 долара за 1.000 кубних метара гаса, укинувши попуст одобрен Украјини у вријеме блиске сарадње Москве и Кијева.

Из Брисела је у уторак најављено да ће се представници Европске уније, Русије и Украјине састати у петак у Варшави како би почели преговоре у вези са снабдевањем Европе руским гасом.(Танјуг)

"ГАСПРОМ"

"Гаспром" је саопштио да би ширење западних санкција против Русије могло имати негативне посљедице по пословање компаније и њене акције. Компанија такође наводи да ће цјеновна неслагања са Кијевом вјероватно имати за посљедицу прекид у извозу руског гаса до Европе преко гасовода који пролазе кроз Украјину.
"Гаспром" је објавио и да му је нето добит у 2013. години смањена за седам одсто на око 23 милијарде евра.

КИЈЕВ ЗАПРИЈЕТИО ТУЖБОМ ПРОТИВ "ГАСПРОМА"

"САМСУНГ" ПРОДАО 89 МИЛИОНА "ПАМЕТНИХ" ТЕЛЕФОНА

СЕУЛ - Јужнокорејска групација "Самсунг електроникс" продала је у првом кварталу ове године 89 милиона "паметних" телефона, што је 28 одсто више него у истом периоду прошле године.

Упркос великом расту продаје њено тржишно учешће се смањило у корист кинеских конкурената. Тржишни удио "Самсунга" у првом тромјесечју 2014. опао је на 31,2 одсто са 32,4 одсто из првог квартала 2013. године. (Танјуг)

Вијести

Београд

"Ер Србија" лети за Варну

БЕОГРАД - Српска национална авиокомпанија "Ер Србија" најавила је да од 1. маја уводи нову линију од Београда до Варне. На почетку ће авиони летјети три пута седмично, а од 16. јуна ће због почетка љетне сезоне бити уведени летови четири пута седмично са додатним летом суботом. (Танјуг)

Британија

Привреда ојачала за 0,8 одсто

ЛОНДОН - Привреда Велике Британије је у првом тромјесечју порасла 0,8 одсто у поређењу са претходним кварталом, показали су подаци британске Канцеларије за статистику. На годишњем нивоу британски бруто друштвени производ је у првом кварталу порастао за 3,1 одсто. (Агенције)

Шпанија

Порасла незапосленост

МАДРИД - Незапосленост у Шпанији порасла је у прва три мјесеца ове године на 25,9 одсто са 25,7 одсто из претходног тромјесечја, што је показатељ да је опоравак привреде и даље успорен. Број незапослених у периоду јануар-март смањен је за 2.300, чиме је укупан број незапослених дошао на 5,9 милиона, али је стопа незапослености, ипак, порасла због пада броја радно способног становништва. (Танјуг)

Пала потрошња цигарета због раста малопродајних цијена

Дуванске компаније изгубиле милионе

У прошлој години дошло до пада потрошње цигарета од 20,6 одсто у односу на 2012. У односу на 2008. годину опорезована потрошња цигарета пала за чак 41 одсто

ПИШЕ: МАРИНА ЧИГОЈА
marinacigoja@glassrpske.com

БАЊАЛУКА - Потрошња цигарета у БиХ у прошлој години смањена је за чак 20,6 одсто у односу на 2012, а због сталног пада продаје цигарета бруто зарада дуванских компанија од 2008. године тања је за половину или за 200 милиона КМ.

У Одјељењу за макроекономску анализу Управе за индиректно опорезивање (УИО) БиХ наводе да је константно повећање акциза током посљедњих пет година довело до снажног раста малопродајних цијена и смањења потрошње цигарета. Прве двије године од увођења посебне акцизе потрошња цигарета смањивана је по стопи од 4,5 одсто годишње.

- Већ 2011. долази до погоршања трендова, који су настављени и у 2012, да би у прошлој години дошло до драматичног пада потрошње од 20,6 одсто. У односу на 2008. годину опорезована потрошња цигарета је пала за чак 41 одсто - наводи се у извјештају Одјељења за макроекономску анализу.

Константно повећање акциза довело до снажног раста малопродајних цијена
ФОТО: АРХИВА

ЗБОГ РАСТА ЦИЈЕНА ПУШАЧИ ПРЕШЛИ НА ДУВАН

Према подацима УИО, приходи од акциза на дуван и дуванске прерађевине, послије константног раста посљедњих година, лани су смањени за 31,3 милиона.

Стручни сарадник за пољопривреду и прехрамбену индустрију у Спољнотрговинској комори БиХ Тијана Слагало каже да је порастом малопродајних цијена цигарета дошло до пада њихове потрошње, јер су пушачи почели масовно да прелазе на дуван како би смањили удар на свој џеп.

- Због повећања цијена људи су прије двије године почели да пуше резани дуван јер је његова цијена била нижа. Због смањеног пуњења буџета по основу прихода од акциза на цигарете уводи се намет на резани дуван од 78 марака по килограму, што је отежало пословање и произвођачима резаног дувана у БиХ - нагласила је Слагало и упозорила да би то могло још више да развије црно тржиште резаног дувана.

Савјет министара БиХ утврдио је Приједлог закона о измјенама и допунама Закона о акцизама у БиХ, којим се уводе специфичне акцизе за резани дуван, односно цигаре и цигарилосе. Акциза на дуван за пушење износиће 78 КМ по килограму.

РАСТЕ БРОЈ ПУШАЧА

У извјештају Одјељења за макроекономију наводи се да акцизна политика развијених држава има за циљ да повећањем стопа акциза дестимулише потрошњу производа који су штетни по здравље људи и животну околину.

- Међутим, истраживања указују да повећање акциза на цигарете не само да није значајно допринијело смањењу броја пушача у БиХ, већ је регистровано више пушача, а тај тренд је посебно изражен код адолесцената - додаје се у извјештају.

Приходи од акциза на дуван и дуванске прерађевине (милиона КМ)

ГОДИНА	ИЗНОС
2009.	449,4
2010.	556
2011.	716,3
2012.	758,4
2013.	727,1

Шпанска банка жели потпуну контролу над филијалом у Бразилу

Сантандер нуди 4,7 милијарди евра

МАДРИД - Шпански банкарски гигант Сантандер покренуо је у уторак кампању за преузимање своје бразилске филијале, односно свих њених акција у оквиру споразума вриједног 4,7 милијарди евра.

Сантандер, највећа банка еврозоне по тржишној вриједности, већ држи 75 одсто удјела у Банко Сантандер Бразил, али жели да купи и остатак акција. Банка планира да плати преосталих 25 одсто акција емитовањем 665 милиона нових акција Сантандера.

САНТАНДЕР ПЕТИНУ ПРОФИТА УБРАО У БРАЗИЛУ

- Понуда осликава повјерење Сантандера у Бразил и своју тамошњу филијалу и њен потенцијал за раст - наводи шпанска банка.

Сантандер је у Бразилу у првом кварталу остварио петину укупног нето профита, што је једнако учинку на тржишту Велике Британије. Сантандер је у прва три мјесеца 2014. остварио нето профит од 1,3 милијарде евра, што је за 8,1 одсто више у односу на исти период лани. (Франс прес)

NOVA BANKA
ZA DOBRA NOVA VREMENA

KURSNA LISTA
Važi za dan 30.4.2014.

besplatan info telefon 0800 50011
www.novabanka.com
wap.novabanka.com

Zemlja:	Šifra:	Oznaka valute:	Paritet:	Kupovni kurs za efektivu	Prodajni kurs za efektivu
Australija	036	AUD	1	1.265337	1.337455
Kanada	124	CAD	1	1.257292	1.315321
Hrvatska	191	HRK	100	25.061562	26.012616
Danska	208	DKK	1	0.256250	0.267254
Japan	392	JPY	100	1.346759	1.400464
Norveška	578	NOK	1	0.227917	0.240907
Švedska	752	SEK	1	0.208424	0.219871
Švajcarska	756	CHF	1	1.571076	1.627186
V. Britanija	826	GBP	1	2.319307	2.412079
SAD	840	USD	1	1.383482	1.436529
Rusija	643	RUB	1	0.039787	0.039787
Srbija	941	RSD	100	1.606266	1.733076
Turska	949	TRY	1	0.619014	0.687052
BiH	977	BAM	1	1.000000	1.000000
EMU	978	EUR	1	1.955830	1.955830

Banka zadržava pravo promjene kursne liste.
Provizija na otkup EUR-a 0,65% i na prodaju EUR-a 0,30%.

Хроника

ИЗГОРЈЕЛА КУЋА, ШТЕТА 70.000 МАРАКА

КОТОР ВАРОШ - Кућа приватног власништва у Котор Варошу у потпуности је изгорјела у пожару, у којем није било повријеђених, а штета се процјењује на око 70.000 марака. Пожар је пријављен Полицији 28. априла око 10.40 часова. Пожар су угасили ватрогасци. Полиција је обавила увиђај и на основу прикупљених информација утврђено је да нема елемената кривичног дјела. (Срна)

Окружно тужилаштво у Бањалуци

Затражен притвор за зеленаша

БАЊАЛУКА - Против Здравка Шорде званог Брус (61), који је осумњичен за зеленаштво, изнуду и прање новца, бањалучко Окружно тужилаштво предложило је одређивање једномјесечног притвора.

Милош Мрђан (39), који је ухапшен заједно с њим, пуштен је да се брани са слободе, а осумњичен је за зеленаштво.

Приједлог притвора за Шорду упућен је бањалучком Основном суду који до закључења овог броја "Гласа Српске" није донио одлуку. Шорди и Мрђану се на терет ставља да су зеленашењем оштетили 17 особа за око 100.000 марака од 2010. до јануара ове године. Према незваничним информацијама, Шорда и Мрђан су само од једног грађанина Бањалуке на име зеленашких камата изнудили више од 40.000 марака. Шорда је осумњичен да је зеленашењем и изнудама оштетио 16 грађана, а Мрђан да је зеленашењем оштетио једну особу.

Н. Т.

Одлука дисциплинске комисије

Гранични полицајац добио отказ због крађе

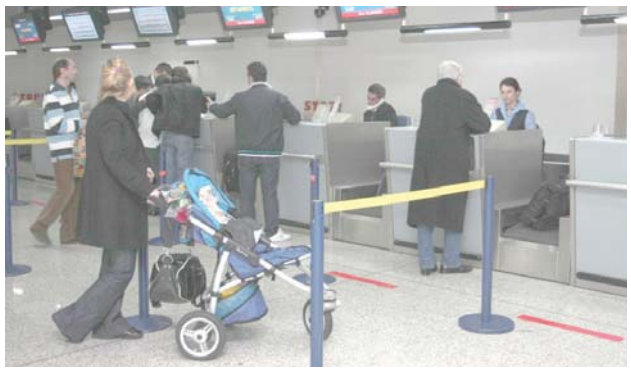

САРАЈЕВО - Радник Граничне полиције БиХ В. С. (49) из јединице Аеродром Сарајево добио је отказ због крађе.

Из Граничне полиције БиХ у уторак је саопштено да је њему мјеру престанка радног односа 28. априла изрекла дисциплинска комисија.

- Утврђено је да је В. С. више пута у трговачком центру у Сарајеву крао разне артикле.

Он је на тај начин починио тежу повреду службене дужности. На такав начин нарушио је углед полицијског органа гдје је радио - рекли су у Граничној полицији БиХ.

Н. Т.

Несвакидашња несрећа у Фочи

Пијан бициклиста ударио старицу

ФОЧА - Пјешак М. К. (69) из Фоче тешко је повријеђена када је на тротоару у Студентској улици у Фочи ударио бицикл који је возио М. О. из Фоче.

Из ЦЈБ Источно Сарајево у уторак је саопштено да је М. К. задобила прелом кука. Наводи се да је алкотестирањем утврђено да је бициклиста био пијан.

- Увиђај су обавили службеници Полицијске станице за безбједност саобраћаја Фоча. У току је документовање овог случаја - рекли су у полицији.

Н. Т.

Трагедија у Горњим Раканима код Новог Града

Кућа у којој се десила трагедија
ФОТО: В. СТОЈАКОВИЋ

Супружници се убили бомбом

Кћерка пронашла тијела родитеља Драгана и Стоје Вигњевић на каучу. Били окренути једно према другом, а бомбу су активирали између њих

ПИШЕ: ГОРАН ОБРАДОВИЋ
gorano@glassrpske.com

НОВИ ГРАД - Бивши начелник општине Крупа на Уни Драган Вигњевић (57) и његова супруга Стоја (55) погинули су у понедјељак од експлозије бомбе коју су активирали у својој породичној кући која се налази у Горњим Раканима код Новог Града.

Портпарол Центра јавне безбједности Приједор Марија Матић рекла је да је ријеч о двоструком самоубиству, као и да се неће моћи утврдити ко је активирао бомбу. Она је додала и да неће бити урађена обдукција тијела.

Према причама комшија, супружнике Вигњевић пронашла је њихова кћерка Вања која је дошла да их обиђе, јер се нису јављали на телефон.

- Она је испричала да их је звала око девет часова те да се нису јављали на телефон. Код нас је често лоша веза и нестане струје, тако да она није ништа посумњала. Када је дошла са посла око 15 часова, отишла је до куће да види шта раде и тада их је пронашла мртве - испричао је један од комшија.

Он је додао да је она затекла тијела на каучу и да су били окренути једно према другом, а бомбу су активирали између тијела.

- Не знам зашто су ово урадили, били су више од 30 година у браку и непрекидно заједно. Нису имали ни финансијских проблема. Обоје су били поштени и вриједни. Драган је био запослен, а Стоја је примала пензију. Ништа није слутило да би то могли да ураде - рекао је поменути комшија.

Драган Вигњевић

ЕКСПЛОЗИЈА

Један од комшија породице Вигњевић испричао је да је у понедјељак цијели дан био испред куће и да ништа није чуо. - Они у кући поред моје живе десетак година и били су добре комшије и људи. У понедјељак их нисам видио цијели дан, а тек кад је кћерка почела да плаче и кад је дошла полиција рекли су ми да су се убили бомбом. Нисам чуо никакву експлозију - рекао је један од комшија.

У БРАКУ БИЛИ ВИШЕ ОД 30 ГОДИНА

Према његовим ријечима, Вигњевић је био начелник општине Крупа на Уни у два мандата у периоду од 2000. до 2008. године и никада ниједном ријечју није поменуо самоубиство.

Мјештани Ракана причају да је Вигњевић имао проблема са алкохолом, а Стоја мање психичке проблеме.

Професору педофилу суђење 30. априла

ШАКОТУ ТЕРЕТЕ ЗА ЗАДОВОЉАВАЊЕ ПОЛНИХ СТРАСТИ

ПИШЕ: НЕБОЈША ТОМАШЕВИЋ
ntomasevic@glassrpske.com

БАЊАЛУКА - Почетак суђења професору физичког васпитања у Технолошкој школи у Бањалуци Спаси Шакоти, који се терети за задовољавање полних страсти пред другима, заказан је за 30. април.

Иако је оптужницу против Шакоте потврдио бањалучки Основни суд у фебруару прошле године, суђење у овом случају почиње нешто више од годину послије тога.

С обзиром на то да је Шакота страсти задовољавао пред малољетницама, суђење ће бити затворено за јавност. Такође, због овога детаљи оптужнице нису саопштени.

Ученице бањалучке Технолошке школе оптужиле су професора да их је дирао за груди и није им дозвољавао да носе грудњак. Оне су га оптужиле да им показује фотографије своје голе љубавнице и свог полног органа. Ученици су причали да су у фискултурној сали слушали кад он са љубавницама има сексуални однос у сусједној просторији.

Све ово је наведено и у допису који је раније стигао у редакцију "Гласа Српске" и који су потписали, како је наведено, огорчени ученици и родитељи Технолошке школе.

- Професор Шакота се перверзно понаша, пита ученице "како се забављају" и слично, говори им како ће и њихове маме да заврше у његовом кревету. Шакота љубавнице доводи у фискултурну дворану, а за вријеме часа, док се ученици сами играју у сали, он у сусједној просторији, која служи за реквизите, на струњачи води љубав, што сви ученици чују - наведено је у допису.

Дисциплинска комисија Технолошке школе је донијела одлуку да се Шакоти умањи плата за 20 одсто током три мјесеца.

МЕСАР УКРАО 7.000 МАРАКА ИЗ ПАЗАРА

ФОЧА - Полицији је пријављено да је радник меснице у Фочи украо 7.000 марака.

Из ЦЈБ Источно Сарајево саопштено да је он пријављен да је 28. априла узео из меснице тај новац.

- Према пријави новац је требало да положи у банку као пазар, али то није урадио. Такође од тада се није појавио у месници нити јављао, наведено је у пријави - наводи се у саопштењу.

Н. Т.

122 Полиција

Вијести

Пале

Повријеђен основац

ПАЛЕ - Ученик петог разреда Основне школе у Мокром код Пала тешко је повријеђен када га је ударио "голф 3" у Мокром.

Из ЦЈБ Источно Сарајево у уторак је саопштено да је ученик (11) задобио прелом лијеве поткољенице и превезен је у Клинички центар Касиндо, гдје је задржан на лијечењу.

- До несреће је дошло када је возач "голфа 3", пролазећи поред Основне школе, ударио дјечака који је прелазио улицу - наводи се у саопштењу.

Н. Т.

Билећа

Разбојник опљачкао кладионицу

БИЛЕЋА - Маскирани разбојник је пријетећи оружјем украо мању количину новца из спортске кладионице у Билећи.

Из ЦЈБ Требиње у уторак је саопштено да је пљачку пријавила радница кладионице 28. априла.

- Према пријави разбојништво је почињено око 22.55 часова. У току је истрага с циљем расвјетљавања овог кривичног дјела - рекли су у полицији.

Н. Т.

Шамац

Лопови однијели алат

ШАМАЦ - Непознати провалници украли су одређену количину разног алата из радионице власништво П. М. у Писарима код Шамца. Из ЦЈБ Добој је саопштено да је крађу 28. априла пријавио власник радионице. У току је истрага с циљем откривања и проналаска починилаца ове тешке крађе, наводи се у саопштењу.

Н. Т.

Мјештани Бронзаног Мајдана код Бањалуке завијени у црно

Младић погинуо у експлозији

Послије експлозије Борислав Коров успио да извуче из гараже Драгана Стојановића, који је остао без прста. Потом се Коров пресвукао и умио у кући, те је одвезен у болницу, гдје је убрзо преминуо од повреда

ПИШЕ: НЕБОЈША ТОМАШЕВИЋ
ntomasevic@glassrpske.com

Рођаци и комшије породице Коров испред гараже у којој је дошло до експлозије
ФОТО: А. ЧАВИЋ

БАЊАЛУКА - Борислав Коров (32) је погинуо, а његов брат од тетке Драган Стојановић (34) тешко је повријеђен у експлозији непознате направе у гаражи куће породице Коров.

Експлозија се догодила у понедјељак око 20.30 часова док су Коров и Стојановић сређивали гаражу и чистили је.

Њихови рођаци и комшије су испричали да су послије експлозије и Коров и Стојановић били свјесни, те да је Борислав чак извукао Драгана из гараже. Комшија их је одвезао према Бањалуци и на пола пута их је преузела Служба хитне помоћи. Борислав је преминуо у болници, док је Драган збринут и задржан на лијечењу.

У вријеме експлозије Борислав и Драган били су сами у гаражи, док су се у кући налазили Бориславови родитељи, супруга и двоје дјеце.

- Борислав је чак успио да извуче из гараже Драгана, који је остао без прста. Пресвукао се и умио у кући, те рекао да неко позове Хитну помоћ. Имао је повреде по глави и врату и постало му је лоше тек доласком у болницу. Нажалост, љекари му нису могли помоћи јер су му биле оштећене вратне артерије - казао је један комшија породице Коров не желећи да се представи.

ИЗА БОРИСЛАВА КОРОВА ОСТАЛИ СУПРУГА И ДВОЈЕ ДЈЕЦЕ

Он и друге комшије и рођаци двојице младића који су се у уторак окупили поред куће Корова не знају шта је експлодирало. Испричали су да су од полиције чули да није ријеч о бомби, али не зна се шта је.

- У гаражи није причињена велика штета, само је полупано стакло на трактору. Цистерна која је била унутра није оштећена. Вјероватно су нешто пронашали у алату што је у себи садржавало експлозив. Могуће је да је то пронашао Драган јер су му откинути прсти - рекао је један од њихових познаника.

Из ЦЈБ Бањалука су навели да је полиција обавила увиђај и да је ријеч о несрећном случају, због чега нису ни саопштавали детаље.

Мјештани Бронзаног Мајдана рекли су да овакву трагедију нико није могао ни да замисли и да су у шоку.

- То су добри момци, из домаћинских кућа. Бориславов отац и Драганова мајка су брат и сестра, сви су се међусобно помагали - рекао је један мјештанин Бронзаног Мајдана.

Пред кућом породице Коров окупиле су се бројне комшије и уплакана родбина.

Они су рекли да је Борислав са супругом, сином и кћерком дошао на одмор из Словеније.

Казали су да је он тамо радио као електромеханичар и да још увијек не могу да вјерују да га више нема.

Повријеђени Драган ради као возач у бањалучком предузећу "Бочац турс", ожењен је и има дјецу.

Мјештани Бронзаног Мајдана су казали да се у улици и насељу у којем је настањена породица Коров догодило више несрећа. Рекли су да у тој улици готово да нема куће која није доживјела неку трагедију.

ПОВРЕДЕ

Драган Стојановић задржан је на лијечењу у бањалучком Клиничком центру.

Из овог центра је, наводећи његове иницијале, саопштено да је стабилног здравственог стања.

- Пацијент је задобио тешку повреде лијеве шаке услед експлозије. Ампутирана су му два прста, а он је хируршки збринут - саопштено је из бањалучког Клиничког центра.

У двије ријечи

Преминула тромјесечна беба

МОСТАР - Тромјесечна беба чији су иницијали Р. С. преминула је у Центру ургентне медицине мостарске Клиничке болнице, потврђено је у мостарској полицији.

Беба је довезена без знакова живота у уторак у 8.30 часова у мостарску Хитну помоћ, одакле је пребачена у Центар ургентне медицине Клиничке болнице Мостар, гдје је изведен покушај реанимације, али је у девет часова дежурни љекар могао само да констатује смрт.

Родитељи су саслушани у полицији, а биће обављена обдукција тијела бебе да би се утврдило да ли је смрт наступила природним путем. (Срна)

Шевићу одређен притвор

БАЊАЛУКА - Срђану Шевићу (20) из Српца, осумњиченом за покушај убиства Петра Којадиновића(31) одређен је једномјесечни притвор у бањалучком Окружном суду.

Притвор Шевићу може трајати до 27. маја, а одређен је због бојазни да ће утицати на свједоке, саучеснике или прикриваче.

Шевић је осумњичен да је 27. априла, пола часа послије поноћи, након краће свађе ножем убо и тешко повриједио Којадиновића. Инцидент се догодио на паркингу испред кафића "Стари Србац" у улици Данка Митрова у Српцу. (Срна)

Украдено уље из трафоа

ДЕРВЕНТА - Непознате особе украле су уље и бакарну жицу од електронамотаја из кућишта трафо-станице власништво "Електродобој" у Шушњарима код Добоја.

Крађа је пријављена Полицијској станици у Дервенти 28. априла.

- Увиђајем је утврђено да су непознате особе искључиле трансформатор из система електронапонске мреже. Затим су скинули трансформатор са трафо-станице, а потом из унутрашњости извадили електронамотаје и око 100 литара уља. У току је истрага с циљем проналаска починилаца ове крађе - наводи се у саопштењу.

Н. Т.

Србија

ВЕОМА ЈЕ БОЛНО И ТЕШКО БИТИ ДЕМОКРАТА И БИЋЕ ТЕШКО ЈОШ 18 МЕСЕЦИ.

ДРАГАН ЂИЛАС, ПРЕДСЈЕДНИК ДЕМОКРАТСКЕ СТРАНКЕ

Мајкл Кирби, амбасадор САД у Београду, о репарацији за NATO бомбардовање

Кирби: Потрајало прилично да се ваша земља поврати
ФОТО: АРХИВА

Србија неће добити одштету

СРБИЈА ТРЕБА ДА СЕ УСМЈЕРИ НА БУДУЋНОСТ

Да, ми јесмо бомбардовали, такав је био сплет околности које су до тога довеле, рекао Кирби

БЕОГРАД - Ако Србија очекује репарацију за бомбардовање 1999. године, то није нешто што ћемо урадити, али ћемо наставити да помажемо као и досад, изјавио је амбасадор САД Мајкл Кирби.

Кирби је истакао да је Србији од 2000. године пружено много подршке, а да се само у новцу та подршка мјери милијардом долара.

- Мислим да би требало да се концентришете на будућност, а не на прошлост. Можете се бавити прошлошћу, али ако много времена потрошите на то, нећете се никада окренути будућности. Ми смо спремни да помогнемо - рекао је Кирби.

Он је навео да је сплет околности довео до бомбардовања, а да је затим услиједила подршка многих земаља.

- Да, ми јесмо бомбардовали, такав је био сплет околности које су до тога довеле. Покушали смо да реагујемо кроз УН, то нам није пошло за руком, а касније је донесена Резолуција 1244. Многе земље пружиле су подршку и потрајало је прилично да се ваша земља поврати - рекао је Кирби.

Он је истакао да Србија може да и даље рачуна на помоћ од САД и што се тиче незапослености и што се тиче економских промјена у земљи.

ИСТРАЖИТИ ЗЛОЧИНЕ НА КОСОВУ

Говорећи о злочинима које су починили косовски Албанци над Србима, амерички амбасадор је рекао да ти злочини морају бити истражени.

- Клинт Вилијамсон, који је истраживао тему послије извјештаја Дика Мартија, искусан је тужилац. Разговарао сам с њим и сложили смо се да су злочини, ко год да је жртва, страшни и да не смију бити толерисани. Одређене ствари су биле ван оквира онога што смије да се догоди у рату. Подржавамо суд за ратне злочине и његово постојање, јер мора да се каже ко је шта урадио и да то прође кроз суд и да ако има доказа буде пресуда - рекао је Кирби. (Агенције)

МИКРОФИН ОСИГУРАЊЕ
АЛЕЈА СВЕТОГ САВЕ 59
БАЊАЛУКА

На основу члана 304. Став 1, а у вези члана 272 Закона о привредним друштвима ("Службени гласник РС" бр.127/08, 58/09, 100/11) Управни одбор Осигуравајућег друштва "Микрофин осигурање" а.д. Бањалука је на сједници одржаној дана 28.4.2014. године донио

ОДЛУКУ

О сазивању X редовне сједнице Скупштине акционара "Микрофин осигурање" а.д. Бањалука

X редовна сједница Скупштине акционара "Микрофин осигурање" а.д. Бањалука одржаће се дана 3.6.2014. године са почетком у 14 часова, на адреси Васе Пелагића 22, у Бањалуци.

За X сједницу Скупштине акционара, предлаже се сљедећи

ДНЕВНИ РЕД

1. Отварање сједнице Скупштине и избор радних тијела:

- Именовање предсједавајућег скупштине,
- Именовање Комисије за гласање,
- Именовање овјеривача записника,
- Именовање записничара.

2. Разматрање и усвајање извјештаја Комисије за гласање,
3. Разматрање и усвајање записника са претходне сједнице Скупштине акционара Друштва одржане дана 3.6.2013. године,
4. Разматрање и усвајање Извјештаја о пословању и годишњег обрачуна "Микрофин осигурање" а.д. Бањалука за 2013. годину са мишљењем овлашћеног актуара и екстерног ревизора,
5. Разматрање и усвајање Извјештаја о раду Управног одбора за 2013. годину,
6. Разматрање и усвајање извјештаја Интерног ревизора за 2013. годину,
7. Разматрање и усвајање Плана рада Интерног ревизора за 2014. годину,
8. Разматрање и доношење Одлуке о избору екстерног ревизора за 2014. годину,
9. Разматрање и доношење Одлуке о расподјели добити по годишњем обрачуну за 2012. годину,
10. Разматрање и доношење Одлуке о расподјели добити по годишњем обрачуну за 2013. годину,
11. Разматрање и усвајање Пословног Плана за 2014. годину,
12. Разматрање и доношење Одлуке о разрјешењу члана Управног одбора Друштва
13. Разматрање и доношење Одлуке о именовању члана Управног одбора Друштва
14. Разматрање и доношење Одлуке о накнади за рад члана Управног одбора Друштва
15. Разно.

У случају да се X сједница Скупштине акционара Акционарског друштва "Микрофин осигурање" а.д не одржи због недостатка кворума, сједница Скупштине ће се одржати са помјереним термином у 17 часова истог дана, са истим дневним редом, на истом мјесту.
Позивају се акционари да лично или путем пуномоћника учествују у раду Скупштине.
Право учешћа у раду и одлучивању Скупштине имају сви акционари Друштва који су уписани у књигу акционара на десети дан прије дана одржавања сједнице Скупштине акционара, односно на дан 24.5.2014. године.

Материјал за дневни ред доступан је на увид свим акционарима у сједишту Друштва у Бањалуци, Алеја Светог Саве 59 и може се преузети сваким радним даном, почев од дана објављивања огласа до одржавања Скупштине, од 10 до 14 часова.

Предсједник Управног одбора
Саша Поповић

акционарско друштво ПРОЈЕКТ БАЊАЛУКА
ВЕСЕЛИНА МАСЛЕШЕ 1/ IV

Број: 687-10/14
Дана: 29.4.2014. год.

На основу члана 29. Статута "Пројект" а.д. Бањалука, Управни одбор "Пројект" а.д. Бањалука, на сједници одржаној дана 29.4.2014. године,

САЗИВА

XIV редовну Скупштину акционара која ће се одржати дана 2.6.2014. године у просторијама "Пројект" а.д. Бањалука, Веселина Маслеше 1/IV, са почетком у 12 часова, са сљедећим:

ДНЕВНИМ РЕДОМ:

1. Избор радних тијела (предсједавајућег Скупштине акционара, записничара, акционара који овјеравају записник и чланова Комисије за гласање)
2. Разматрање извјештаја комисије за гласање
3. Усвајање Записника са XIII сједнице Скупштине акционара "Пројект" а.д. Бањалука
4. Разматрање и усвајање Извјештаја независног ревизора о извршеној ревизији финансијских извјештаја "Пројект" а.д. Бањалука за 2013. годину
5. Разматрање и усвајање Одлуке о избору независног ревизора за 2014. и 2015. годину.
6. Разматрање и усвајање
а) Финансијских извјештаја "Пројект" а.д. Бањалука за 2013.
б) Извјештаја о пословању "Пројект" а.д. Бањалука за 2013.
7. Разматрање и усвајање Одлуке о распоређивању добити за 2013. годину.
8. Разматрање и усвајање Извјештаја о раду Управног одбора "Пројект" а.д. Бањалука за 2013. годину

У случају да се Скупштина акционара не одржи заказује се поновна за 2.6.2014. године са почетком у 13 часова, на истом мјесту и са истим Дневним редом.

Право учешћа и право гласа на Скупштини акционара остварује се на основу Извјештаја Централног регистра ХОВ, са стањем на дан 23.5.2014. године.

Увид у материјал за предложени дневни ред може се извршити у сједишту Друштва "Пројект" а.д. Бањалука радним даном од 9 до 13 часова.

Управни одбор

КОСОВСКА ВЛАДА ПОДРЖАВА ОПТУЖЕНЕ ЗА РАТНЕ ЗЛОЧИНЕ

ПРИШТИНА - Косовска влада намјерава да пружи правну и финансијску помоћ лицима против којих би била подигнута оптужница пред новооснованим специјалним судом за истрагу ратних злочина које су починили припадници бивше Ослободилачке војске Косова (ОВК).

Нацрт закона који је усвојила косовска влада предвиђа свеобухватну подршку за оптужене који би се могли наћи пред Специјалним судом, као и за њихове породице. Одредбе тог закона примјењивале би се према сваком лицу које је оптужено за наводне злочине. (Агенције)

Вијести

Београд

Воз одсјекао ногу мушкарцу

БЕОГРАД - На Главној жељезничкој станици у уторак је дошло до несреће када је воз мушкарцу старом око 47 година одсјекао ногу.

Воз је човјеку одсјекао лијеву поткољеницу. Екипа Хитне помоћи збринула је повријеђеног мушкарца на лицу мјеста и превезен је у Ургентни центар на одјељење реанимације. До несреће је дошло на осмом колосијеку када је мушкарац покушао да ускочи у воз у покрету. (Танјуг)

Пирот

Дјевојка хтјела да скочи у Нишаву

ПИРОТ - Због неузвраћене љубави једна дјевојка хтјела је да скочи у набујалу Нишаву у Пироту, недалеко од центра града.

Она се држала рукама за спољну страну ограде моста изнад набујале ријеке, а преговарачки тим Министарства унутрашњих послова успио је послије двочасовних разговора да је одврати од намјере. (Агенције)

Косово

Опозиција руши Тачијеву владу

ПРИШТИНА - Опозиционе партије косовских Албанаца изразиле су спремност да иницирају изгласавање неповјерења влади Косова, како би парламентарни избори били одржани у јуну.

Уколико скупштина не буде распуштена ове седмице, представници опозиције кажу да имају спремну иницијативу за рушење владе Хашима Тачија. (Агенције)

Нови премијер и званично почео да обавља функцију

Дачић дао Вучићу и извјештај о раду
ФОТО: ТАНЈУГ

Дачић предао дужност Вучићу

Хвала Дачићу на раду у претходне две године. Ивица је помало и срећан, јер ћемо се ми сада ухватити у борбу са кризом и мукама, рекао Вучић, на шта је бивши премијер додао "мало је рећи помало"

БЕОГРАД - Нови предсједник Владе Србије Александар Вучић и званично је почео да обавља ту функцију, послије примопредаје дужности између њега и бившег премијера Ивице Дачића.

Дачић је свом насљеднику на мјесту предсједника Владе у уторак, приликом предаје дужности, дао извјештај о раду и поклонио му реплику митског бића грифона из манастира Раваница.

- Нека га срећа прати и Бог да му помогне. То је митско биће са телом лава и главом орла и симболизује лављу снагу и орловску мудрост - рекао је Дачић.

Вучић је приликом примопредаје рекао да је Дачић добро водио Владу, да није било телефонских сједница и да је због успјеха Владе коју је водио наставио да буде у коалицији са њим.

- Хвала Дачићу на раду у претходне две године. Ивица је помало и срећан, јер ћемо се ми сада ухватити са кризом и мукама - рекао је Вучић, на шта је Дачић додао "мало је рећи помало".

Вучић је, ступајући на дужност, рекао и да за нову Владу "нема празника, ни суботе ни недеље".

Како је најавио, 1. маја расправља ће се о новој уредби о службеним возилима.

Вучић је најавио и промјену радног времена у државној управи, које је углавном до сада почињало од пола девет, а помјериће се пола часа или час раније. Такође, он је рекао да неће мијењати кабинет и да ће наставити да живи у свом стану у Новом Београду.

Дачић је, предајући извјештај, рекао да су велики успјеси претходне владе преговори у Бриселу, наставак дијалога са ЕУ, али да је највећи то што је промијењена слика о Србији у свијету.

Претходно је Дачић, као досадашњи министар унутрашњих послова, предао дужност новом министру Небојши Стефановићу. Дачић ће у новој Влади бити министар спољних послова.

Већина министара у понедјељак је преузела дужност, а новоизабрани министар одбране Братислав Гашић рекао је да министарско мјесто није привилегија због предстојећих тешких реформи.

МЈЕРЕ ВЛАДЕ

Мјере Владе Србије требало би да опораве српску економију, а према најавама премијера Александра Вучића, грађани ће ефекте осјетити крајем 2016. године.

Ефекте би требало да осјети и буџет до 2017. године, када ће се дефицит, како се очекује, спустити на три до четири одсто. За Фискални савет дефицит би морао да буде између два и три одсто, јер све преко тога, сматрају, неће бити довољно да се стабилизује јавни дуг.

ДАЧИЋ: НЕКА ГА СРЕЋА ПРАТИ И БОГ ДА МУ ПОМОГНЕ

- Борба ће бити тешка, одговорна и свесни смо тога, непопулистичка, али садашњи храбри и одлучни потези, ма како били у овом тренутку непопуларни, временом и дугорочно ће се показати једино исправним - казао је Гашић.

Нови министар привреде Душан Вујовић изјавио је да се држава убудуће неће понашати као пијани милионер, као што је то често био случај у претходном периоду.

- Прошле године направљен је политички искорак ка евроинтеграцијама, а ово је време да се решавају економски проблеми. Нема овде више простора за мување, за намештање, за лакирање - поручио је Вујовић. (Агенције)

Србија укратко

Напредак у дијалогу Београда и Приштине

БЕОГРАД - Шеф делегације ЕУ у Београду Мајкл Девенпорт оцијенио је у уторак да је у имплементацији Бриселског споразума остварено много тога, али да предстоји још посла, и похвалио је најаву премијера Србије Александра Вучића да предводи дијалог с Приштином.

- Познато је да је свеобухватна нормализација односа са Приштином интегрални дио процеса приступања ЕУ, а Поглавље 35 то регулише - рекао је Девенпорт. (Танјуг)

Продао робу из робних резерви за 136.000 евра

НИШ - Нишка полиција ухапсила је у уторак власника предузећа "Импекс трговина" Радишу М. због сумње да је продао робу из робних резерви Ниша која му је била повјерена на чување.

Тиме је прибавио противимовинску корист од 15,5 милиона динара (136.000 евра). Сумња се да је Радиша М. (56) у периоду од децембра 2009. до марта 2010. године преко малопродајних објеката "Импекс трговине" продао више од 86.000 килограма шећера, више од 84.000 литара јестивог уља и више од 16.000 килограма соли, наводе из полиције. Радиша М. се сумњичи да је извршио кривично дјело злоупотребе положаја. (Агенције)

Привести одговорне за пријетње Дечанима

ПЕЋ - Замјеник косовског премијера Слободан Петровић изјавио је да је жалосно што се пријети манастиру Високи Дечани и да надлежни треба да санкционишу одговоре.

Петровић је рекао да је жалосно што се чују поруке пријетњи манастиру Високи Дечани и што се опет шаље лоша слика са Косова.

- Захтијевамо од надлежних да што прије пронађу починиоце или инспираторе таквих ствари - рекао је Петровић. (Агенције)

На основу члана 2. Одлуке о продаји покретне имовине, број 07-013-203/14 од 3.4.2014. године ("Службени гласник града Бањалука" 11/14) градоначелник града Бањалука, објављује

ЈАВНИ ПОЗИВ

за продају покретне имовине прибављањем писаних понуда

I Предмет продаје

Предмет продаје је сљедећа покретна имовина:

Редни број	СТАВКА	Количина	Цијена по ком	Укупно
1.	ЛИНИЈА ЛУЖЕЊА			
1.30.1.	Силос за креч у праху	1	2.000,00	2.000,00
1.30.3.	Преса за муљ	1	3.000,00	3.000,00
1.30.4.	Резервоар за киселу воду и киселину	4	3.000,00	12.000,00
	УКУПНО			**17.000,00**
2.	ЛИНИЈА ВАЉАЊА И ПРИПРЕМА ВАЉАКА			
2.20.13.	Мали кран распона 12 м, носивости 2 т – МЕТАЛ РИЈЕКА	1	6.000,00	6.000,00
	УКУПНО			**6.000,00**
3.	ЛИНИЈА ЖАРЕЊА			
3. 5.	Резервоар инертног гаса	1	4.000,00	4.000,00
3 .9.	Резервоар за азот 70 м^3, МИНЕЛ ПАНЧЕВО	1	8.000,00	8.000,00
	УКУПНО			**12.000,00**
10.	ЛИНИЈА ЗА ПРЕРАДУ ХВТ			
10 .2.	Компресор мањи мобилни 140 л, ТРУДБЕНИК ДОБОЈ	1	1.300,00	1.300,00
10 .3.	Компресор већи мобилни 330 мл, ТРУДБЕНИК ДОБОЈ	1	2.000,00	2.000,00
	УКУПНО			**3.300,00**
11.	ЕНЕРГЕТИКА			
11.1.1.	Агрегат 250 KVA, дизел, РАДЕ КОНЧАР	2	15.000,00	30.000,00
11.2.1.	Компресор, индустријски, ЕНЕРГОИНВЕСТ – ТРУДБЕНИК ДОБОЈ	4	7.000,00	28.000,00
11.2.2.	Резервоар за зрак	1	8.000,00	8.000,00
11.3.1.	Котао, ТПК ЗАГРЕБ	3	15.000,00	45.000,00
11.3.2.	Раздељник притиска 12 бара	1	4.000,00	4.000,00
11.3.3.	Раздељник притиска 4 бара	1	1.000,00	1.000,00
11.3.4.	Постројење за пару 0.3 бара	1	8.000,00	8.000,00
11.3.5.	Припрема воде – хемијски дио	3	300,00	900,00
11.3.6.	Резервоар вреле воде	1	7.000,00	7.000,00
11.3.7.	Раздељник за гријање	1	2.000,00	2.000,00
11.3.8.	Пумпе	3	500,00	1.500,00
11.3.9.	Измјењивачи топлоте	3	500,00	1.500,00
11.3.10.	Резервоар за кондензат	1	25.000,00	25.000,00
11.3.11.	Резервоар за мазут	1	10.000,00	10.000,00
11.3.12.	Пумпе и филтери за претовар мазута	1	5.000,00	5.000,00
11 .4.	Резервоар дизел горива, 20 т, МАЈЕВИЦА БАЧКА ПАЛАНКА	1	8.000,00	8.000,00
	УКУПНО			**184.900,00**
12.	ОПРЕМА ОДРЖАВАЊА			
12.1.11.	Апарат за аргонско заваривање, ИСКРА АВТОМАТИКА ЉУБЉАНА	1	1.500,00	1.500,00
12.1.15.	Испитни сто за хидрауличне компоненте, SPERRY VICKERS	1	2.500,00	2.500,00
12.1.16.	Токарски строј мањи, TOS TREČIN	1	7.000,00	7.000,00
12.2.4.	Пећ за сушење електромотора	1	500,00	500,00
12.2.5.	Моталица за електромоторе	1	1.500,00	1.500,00
12.2.6.	Испитни сто за електромоторе РАДЕ КОНЧАР	1	1.500,00	1.500,00
12.2.7.	Командни ормар АДА 240, РАДЕ КОНЧАР	1	300,00	300,00
12.2.8.	Испитни пулт РАДЕ КОНЧАР	1	1.000,00	1.000,00
12.3.1.	Уређај за пречишћавање уља (сепарацију), АЛФА ЛАВАЛ	1	500,00	500,00
12.3.2.	Пећ за загријавање лежајева	1	200,00	200,00
12.3.6.	Хидраулична колица за монтажу ваљака	2	100,00	200,00
12.3.20.	Цистерна за отпадне воде мобилна, CREINE	1	1.500,00	1.500,00
12.3.21.	Пумпа за претакање уља	1	200,00	200,00
12.3.22.	Мазалица пнеуматска	1	200,00	200,00
	УКУПНО			**18.600,00**
13.	ТРАНСПОРТНА СРЕДСТВА			
13 .4.	Теретно возило ТАМ 80Т	**1**	5.000,00	5.000,00
13 .5.	Теретно возило ТАМ 130Т, РЕГ.БР. 916-Е-154	**1**	6.500,00	6.500,00
13 .8.	Тракторска приколица за отпадне воде CREINE	1	4.000,00	4.000,00
	УКУПНО			**15.500,00**
14.	ОПРЕМА УНУТРАШЊЕГ ТРАНСПОРТА			
14.8.3.	Хватач ролне (Hepenštal), 24 т, МЕТАЛ РИЈЕКА	1	18.000,00	18.000,00
14.9.2.	Хватач ролне (Hepenštal), 16 т, МЕТАЛ РИЈЕКА	1	5.000,00	5.000,00
	УКУПНО			**23.000,00**
16.	ОСТАЛА ОПРЕМА			
16.1.7.	Електромотори	35	50,00	1.750,00
16.1.8.	Хидраулична платформа УНИВЕРЗАЛ БАЊАЛУКА	1	2.000,00	2.000,00
16.1.12.	Плински котао VAPORAX ВЕНТИЛАТОР ЗАГРЕБ	1	1.500,00	1.500,00
16.4.1.	Стерилизатор, СТ11, ИНСТРУМЕНТАРИА ЗАГРЕБ	1	200,00	200,00
16.4.2.	Стерилизатор, СТ05 и СТ06, ИНСТРУМЕНТАРИА ЗАГРЕБ	2	500,00	1.000,00
16.4.3.	Вибратор за сита ИМС БЕОГРАД	1	100,00	100,00
16.4.4.	Пећ, ФАБРИКА ТЕХНИЧКИХ УРЕЂАЈА ЧАЧАК	1	300,00	300,00
16.4.5.	Спектролаб	1	300,00	300,00
16.4.6.	Уређај за дестилацију	1	100,00	100,00
	УКУПНО			**7.250,00**
17.	ЛИНИЈА ПРАЊА И ПРЕМОТАВАЊА			
17 .1.	Колица	1	25.000,00	25.000,00
17 .2.	Одмотач	1	90.000,00	90.000,00
17 .3.	Равналица	1	35.000,00	35.000,00
17 .4.	Уводни дио	1	5.000,00	5.000,00
17 .5.	Комора за прање	1	15.000,00	15.000,00
17 .6.	Комора за сушење	1	10.000,00	10.000,00
17 .7.	Излазни ваљци	1	10.000,00	10.000,00
17 .8.	Намотач	1	90.000,00	90.000,00
17 .9.	Излазна колица	1	25.000,00	25.000,00
17 .10.	Хидраулични систем линије	1	45.000,00	45.000,00
	УКУПНО			**350.000,00**
18.	ЕЛЕКТРО ОПРЕМА			
18 .1.	Трансформатор 630 Kva TBS 630-24/K (сухи), 4 ком посебно плус 1 ком који иде уз линију прања и премотавања	5	6.083,00	30.416,00
	УКУПНО			**30.416,00**

Рекапитулација

СТАВКА	ИЗНОС У КМ
ЛИНИЈА ЛУЖЕЊА	17.000,00
ЛИНИЈА ВАЉАЊА И ПРИПРЕМА ВАЉАКА	6.000,00
ЛИНИЈА ЖАРЕЊА	12.000,00
ЛИНИЈА ЗА ПРЕРАДУ ХВТ	3.300,00
ЕНЕРГЕТИКА	184.900,00
ОПРЕМА ОДРЖАВАЊА	18.600,00
ТРАНСПОРТНА СРЕДСТВА	15.500,00
ОПРЕМА УНУТРАШЊЕГ ТРАНСПОРТА	23.000,00
ОСТАЛА ОПРЕМА	7.250,00
ЛИНИЈА ПРАЊА И ПРЕМОТАВАЊА	350.000,00
ЕЛЕКТРО ОПРЕМА	30.416,00
УКУПНО	**667.966,00**

Покретна имовина се продаје у виђеном стању, без права купца на накнадну рекламацију на исправност, комплетност и техничке карактеристике.

II Услови продаје

Право учешћа имају сва домаћа и страна правна и физичка лица, која доставе понуде, непосредно или путем поште, у року утврђеном овим јавним позивом.

Продаја покретне имовине може се вршити појединачно по ставкама, групно или у цјелини.

Понуда треба да садржи:

1. Податке о понуђачу (назив/име и презиме, адреса и контакт телефон):
- за правна лица (фотокопија рјешења о упису у судски регистар, матични број фирме, порески идентификациони број – ПИБ),
- за физичка лица (копија личне карте, а ако је лице самостални предузетник – фотокопија рјешења о регистрацији самосталног предузетника),
2. Износ понуде, изражено у КМ,
3. Потписану изјаву понуђача о прихватању покретне имовине у затеченом стању.

Понуде с потребном документацијом достављају се поштом или лично у затвореној коверти с назнаком "Понуда за куповину покретне имовине – не отварај" на адресу Градске управе града Бањалука (Трг српских владара број 1), у року од 15 дана од дана објаве јавног позива.

Неблаговремене и непотпуне понуде, неће се узети у обзир.

Јавно отварање понуда, уз присуство понуђача, обавиће Комисија за јавну продају покретне имовине, именована рјешењем градоначелника града Бањалука, два дана по истеку крајњег рока за пријем понуда.

Понуђачи ће бити благовремено обавијештени о времену и року јавног отварања понуда.

III Закључивање уговора

Избор најповољнијег понуђача извршиће се примјеном критеријума највише понуђене цијене дате у понуди.

У случају да се два или више понуђача пријаве са истом цијеном која је уједно и највиша цијена понуде, предност ће имати понуда која је раније приспјела по датуму и времену пријема на протоколу.

О одлуци комисије, понуђачи ће бити писмено обавијештени, а са понуђачем чија понуда је најповољнија, биће закључен уговор о купопродаји.

Уколико најповољнији понуђач одустане, уговор ће се закључити са понуђачем који има сљедећу најповољнију понуду.

Изабрани понуђач (купац) је дужан да по закључењу уговора, у року од 7 дана уплати купопродајну цијену, а у року од 10 дана преузме купљену покретну имовину.

Све порезе, трошкове преноса власништва, као и остале трошкове у складу са законским прописима сноси купац.

IV Додатне информације

Покретна имовина која је предмет продаје налази се у комплексу Технолошки бизнис парк, на локалитету "Унис Ваљаоница ХВТ" АД – у стечају у Рамићима, а заинтересовани је могу разгледати сваким радним даном у времену од 10 и 30 до 15 часова, у току трајања јавног позива.

Све додатне информације могу се добити у Градској развојној агенцији; телефон број 051/394-251, контакт особа Милојко Шева.

Јавни позив ће бити објављен у дневном листу "Глас Српске" и на веб страницама града Бањалука (http://www.bawaluka.rs.ba/) и Градске развојне агенције (http://www.cidea.org/) и то најкасније 15 дана прије дана одређеног за дан лицитације.

Број: 12-Г-2118/2014
Дана 28.4.2014. године

ГРАДОНАЧЕЛНИК
Слободан Гавреновић, дипл. правник

Недјеља 20:05

ПРЕМИЈЕРНО

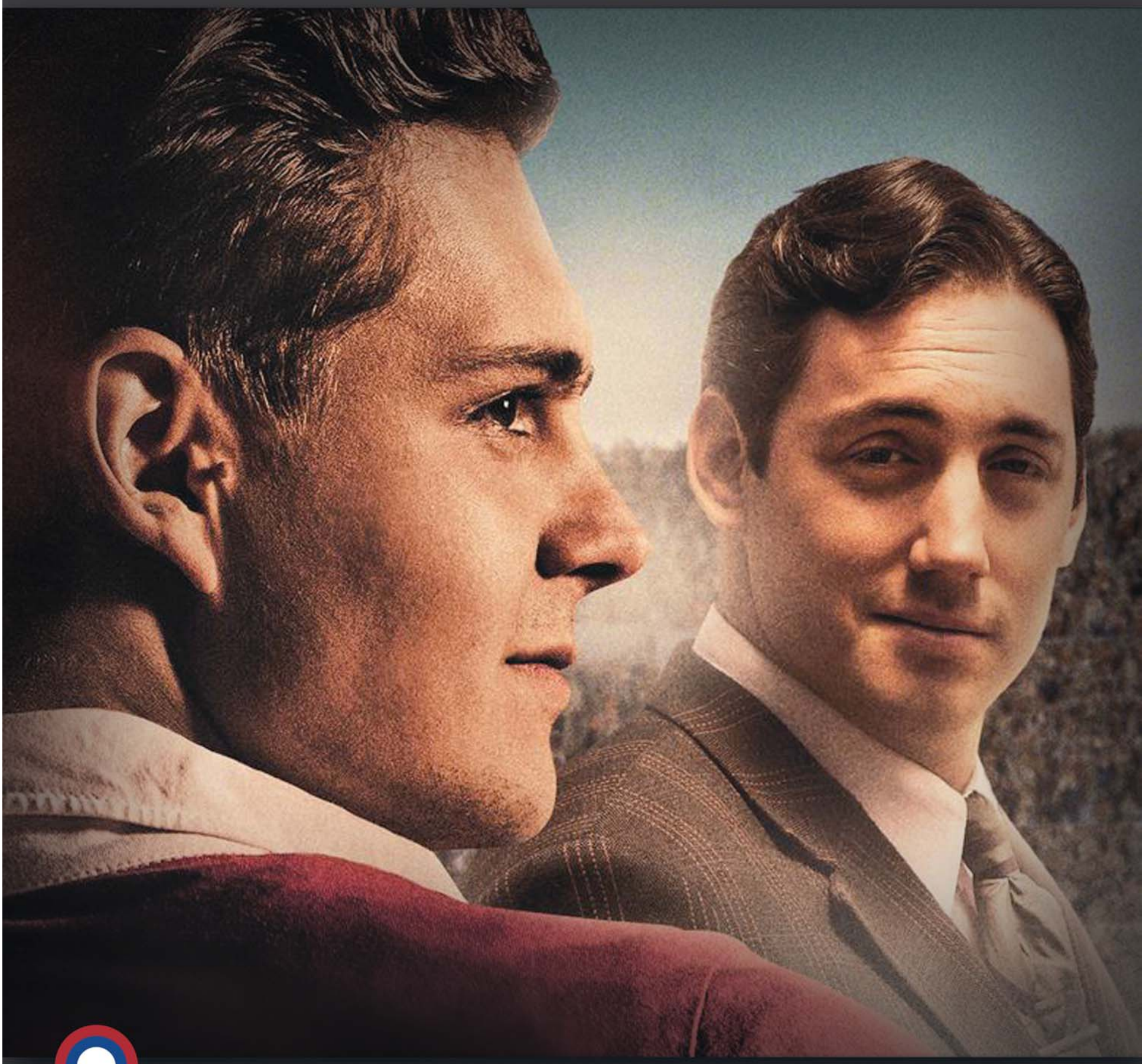

Монтевидео, видимо се!

III СЕЗОНА СЕРИЈЕ

РТРС
www.rtrs.tv
Радио Телевизија Републике Српске

Свијет

TOP STORIES CNN

Полицијски час за дјецу млађу од 13 година биће уведен 15. јуна у Безјеу на југу Француске, изјавио је градоначелник из екстремно десничарске странке Национални фронт Робер Менар.

- Одлучио сам да уведем полицијски час за малољетнике, као мјеру предострожности против опасности којима могу да се суоче ноћу - рекао је Менар.

МОСКВА КРИТИКОВАЛА БРИСЕЛ ЗБОГ УВОЂЕЊА САНКЦИЈА

ЕУ треба да се стиди утицаја САД

Европа замрзнула средства и увела путне рестрикције за још 15 руских држављана, укључујући и замјеника премијера

Сукоби проруских активиста и украјинских снага ФОТО: ТАНЈУГ

МОСКВА - Русија је критиковала увођење нових санкција ЕУ против руских званичника поводом кризе у Украјини, с оцјеном да је ЕУ под утицајем Вашингтона и да треба да се стиди.

- Умјесто да присиле Кијев да сједне за преговарачки сто са представницима југоисточне Украјине и договоре будућу структуру земље, наши партнери дјелују по наредби Вашингтона, повлачећи нове непријатељске потезе против Москве - наводи се у саопштењу Министарства спољних послова Русије.

Ако је увођење нових санкција ЕУ Русији нови покушај да се стабилизује ситуација у Украјини, то значи да Брисел не схвата политичку ситуацију у Украјини, наводи Министарство.

- Уколико се неко у Бриселу нада да ће стабилизовати ситуацију у Украјини на тај начин, то је очигледан доказ њиховог неразумијевања политичке ситуације и директан позив локалним неонацистима да наставе са анархијом и повређивањем цивила - саопштила је Москва.

Прије тога, Европска унија саопштила је да је замрзнула средства и увела путне рестрикције за 15 руских држављана, укључујући замјеника премијера Дмитрија Николајевича Козака и замјеника предсједавајућег државне Думе Људмилу Ивановну Шветсову. На листи је, такође начелник Генералштаба руске војске Валериј Василевич Герасимов, те шеф руске војне обавјештајне службе потпуковник Игор Сергун. Овом одлуком чланица ЕУ укупан број Руса и проруских активиста на листи санкционисаних достигао је 48.

МАТВИЈЕНКО: ПОТЕЗИ ЕУ НЕЋЕ ОСТАТИ БЕЗ ОДГОВОРА

Предсједник Горњег дома парламента Валентина Матвијенко је рекла да "такви непријатељски напади" не могу остати без одговора.

ЕУ је санкционисала и вође проруских демонстраната Дениса Пушилина и Андреја Пургина. Самопроглашени градоначелник Славјанска Вјачеслав Пономарјов рекао је да увођење забране виза и замрзавање имовине Пушилину и Пургину није погодно за дијалог.

- Наставићемо дијалог о статусу затвореника рата само када Европска унија одбаци те санкције - рекао је Пономарјов.

У међувремену, петорица отетих проукрајинских демонстраната у Доњецку су ослобођена. Бивши министар унутрашњих послова Украјине и предсједнички савјетник Јуриј Луценко рекао је да су таоци ослобођени из канцеларија Партије региона.

Послије демонстрација за јединство Украјине у Доњецку, организатори протеста за јединствену Украјину у Доњецку су рекли да су проруски активисти отели седморицу њихових демонстраната. У сукобу проруских активиста и учесника акције за јединствену Украјину у Доњецку повријеђено је најмање 14 особа. (Агенције)

УХАПШЕНО 600 КАШМИРАЦА ПРЕД ИЗБОРЕ

НЂУ ДЕЛХИ - Индијске власти притвориле су у уторак више од 600 становника Кашмира у акцији против сепаратиста пред гласање на општим изборима у дијеловима тог спорног хималајског региона који контролише Њу Делхи.

- Полиција је хапсила посљедњих пет дана, у покушају да спријечи било какве антииндијске протесте или насиље - рекао је генерални директор полиције Ашок Прасад. Гласање у Кашмиру траје неколико дана, како би власти могле боље да надгледају биралишта. (Агенције)

НАСТРАДАЛО 26 ОСОБА, МЕЂУ КОЈИМА И БЕБА

Талас снажних вјетрова сравнио Сјеверну Америку

Смртоносни торнадо пустоши САД

Десетине хиљада потрошача остало без електричне енергије у државама Алабама, Кентаки и Мисисипи, а на хиљаде људи не излази из приземља и склоништа

ЛИТЛ РОК - У налетима серије торнада у више централних америчких савезних држава више од 26 људи је изгубило живот, док су многе куће и пословни објекти уништени или оштећени.

Десетине хиљада потрошача остало је без електричне енергије у државама Алабама, Кентаки и Мисисипи, а на хиљаде људи не излази из приземља и склоништа пошто је Национални метеоролошки центар издао упозорење на појаву још торнада у Алабами.

Торнадо је усмртио најмање 15 људи у предграђима Литл Рока у Арканзасу, док је једна особа погинула у Оклахоми и једна у Ајови у недјељу.

Шесторо људи је погинуло у Винстон и Коронер каунтију у Мисисипију. У сјеверној Алабами потврђене су двије жртве торнада, у којем је знатно оштећено западно подручје од града Атенс.

Прва пријављена жртва олује био је Гавин Сото, од свега 11 мјесеци, који је са родитељима био у породичној кући у Сјеверној Каролини. Торнадо је уништио њихов дом, а беба је трагично настрадала од повреда задобијених под рушевинама.

Американци остали без домова
ФОТО: ТАНЈУГ

СМРАЧИЛО СЕ И НАСТАО ПАКАО

- Срце ми се сломило када сам видио остатке те куће - рекао је Пат Макрори, гувернер Сјеверне Каролине, у којој је срушено 200 кућа.

Спасилачки тимови не могу лако да дођу до неких подручја јер нема струје, па се вјерује да је број жртава и већи.

- Одједном се смрачило и онда је настао пакао - рекао је Марк Аузбрукс, становник Литл Рока.

Иако је за два дана регистровано 29 торнада, амерички метеоролози упозоравају да је то само прва у низу непогода јер почиње сезона у којој ће ове седмице САД погодити више од стотину смртоносних вјетрова. (Агенције)

Пјонгјанг гранатама пријети јужном сусједу

Поглед Кореја преко нишана

СЕУЛ - Сјеверна Кореја започела је у уторак војну вјежбу испаливши више од стотину граната у близини границе Јужне Кореје подижући тиме нове тензије на полуострву.

На испаљене гранате Сеул је одговорио паљбом у сјевернокорејске воде. То је други пут у посљедњих 30 дана да Пјонгјанг спроводи такву вјежбу. Прошли пут кад је вјежба спроведена, крајем марта, сјевернокорејске и јужнокорејске снаге су једне на друге испалиле више стотина пројектила који су завршили у мору. Пуцњава је уз границу почела одјекивати рано, али засад ниједна граната или метак нису залутали преко границе. Портпарол јужнокорејске владе изјавио је да је њихова војска у потпуности спремна за могући напад.

СЕУЛ СПРЕМАН ЗА НАПАД

Сјеверна Кореја не жели да призна ту морску границу и често изазива Јужну Кореју њеним непоштивањем и захтјевима да се одреди нова граница нешто јужније.

У поморским сукобима у том подручју 1999. и 2002. било је мртвих на обје стране.

(Агенције)

ЈУЖНА КОРЕЈА

Извинила се због трајекта

СЕУЛ - Предсједник Јужне Кореје Парк Геун Хје извинила се у уторак за владину неспособност да предузме адекватне кораке након што се преврнуо трајект са 476 људи, углавном дјеце.

Ронилачки тимови и даље, скоро двије седмице од несреће, трагају за више од стотину несталих путника. (АП)

АУСТРАЛИЈА

Авион присилно слетио због пожара

ПЕРТ - Путнички авион са 93 путника и члана посаде у уторак је присилно слетио на аеродром у аустралијском граду Перту, пошто му се недуго послије полијетања запалио мотор. Нико није био повријеђен током инцидента на авиону превозника "Кобам авијејшн", који је из Перта полетио за острво Бароу, али је неке путнике ухватила паника. (АФП)

Бањалука

Вијести из породилишта

4 дјевојчице
6 дјечака

Услишене молитве становника Бронзаног Мајдана

Лежећи полицајци за безбједност ђака

У МЗ Бронзани Мајдан годинама тражили лежеће полицајце
ФОТО: А. ЧАВИЋ

Највећа опасност пријети када су ученици на одмору, јер капија школе директно излази на пут, рекао директор ОШ "Младен Стојановић" Ненад Михајловић

ПИШЕ: САЊА АМИЦИЋ
sanjaa@glassrpske.com

Дуго тражени лежећи полицајци на дионици регионалног пута који пролази поред Основне школе "Младен Стојановић" у Бронзаном Мајдану биће постављени у току љета.

Из "Путева РС" су рекли да ће у оквиру редовног одржавања магистралних и регионалних путева РС вертикална саобраћајна сигнализација бити постављена и у близина поменуте школе.

- Представници мјесне заједнице Бронзани Мајдан недавно су нам се обратили са захтјевом да се испред основне школе поставе лежећи полицајци или додатна сигнализација која би упозоравала возаче на смањење брзине на овој дионици - казали су из овог предузећа. Додали су да ће у мају почети обнављање и хоризонталне саобраћајне сигнализације по путевима, па ће самим тим возачи бити упозорени да смање брзину кретања, јер се приближавају зони основне школе.

Директор Основне школе "Младен Стојановић" у Бронзаном Мајдану Ненад Михајловић је рекао да највећа опасност пријети када су ученици на одмору, јер капија школе директно излази на пут.

УСКОРО ХОРИЗОНТАЛНА САОБРАЋАЈНА СИГНАЛИЗАЦИЈА

- Дјеца као дјеца, више трче и гурају се него што се пазе када ходају, а возачи, због слабе хоризонталне сигнализације и малог саобраћаја возила, често брзо возе и не обраћају пажњу на дјецу - казао је Михајловић. Додао је да на сву срећу на овој дионици пута није било саобраћајних несрећа у којима је било настрадале дјеце.

Предсједник Савјета мјесне заједнице Бронзани Мајдан Мирко Поповић је рекао да годинама траже постављање лежећих полицајаца на овом мјесту.

- "Путевима РС" обраћали смо се више пута ради постављања лежећих полицајаца и тражили су да им доставимо податке о броју несрећа на тој дионици пута - казао је Поповић. Додао је да је безбједност ђака угрожена, јер већина возача приликом проласка поред школе не смањује брзину кретања возила.

СТРАХ

Родитељи првачића кажу да су забринути и страх их је за безбједност дјеце.
- Двориште школе је поред самог пута, дјеца су мала и не знају да се чувају, а возачи не воде довољно рачуна о брзини кретања - казали су забринути родитељи и додали да би постављање лежећих полицајаца ублажило опасност.

ГРАДСКИ ВОДИЧ

Важни телефони

Информације	1185
Хитна помоћ	124, 230- 620
Ватрогасци	123
ЦЈБ	122, 337-100
Тачно вријеме	125
Метеоролошка станица	307-943
S.O.S. телефон (Линија за помоћ жртвама насиља у породици)	1264

Болнице

Паприковац	342-100
Поликлиника	247-333

Ординације

Деамедика	309-222
Јелена	324 310
фирена	235-444
Еуромедик	463-025
Mediccare	300-466

Превоз

Аутоб. станица	922-000
Жељез. станица	301-229
Аеродром Бањалука	535-210
Билетарница (центар)	315-867

Taxi

Инспекције

Санитарна	244-475
Тржишна	244-479
Инспекција рада	244-479
Просвјетна	334-600
Комунална	306-464
Управа за инспекцијске послове РС	334-627
Републички девизни инспекторат	300-434

Кварови

Пријава кварова	258-686
Квар. на телефонима	1275

Хотели

"Палас"	218-723
"Фортуна"	358-640
"Босна"	215-775
Хостел "Villa Fortuna"	066/123-456

РЕПЕРТОАР

БИОСКОПИ МУЛТИПЛЕКС "ПАЛАС"

ЧУДЕСНИ СПАЈДЕРМЕН 2 3D

Улоге: Ендру Гарфилд, Ема Стоун, Џејми Фокс, Пол Џамати, Сали Филд
Жанр: акција, фантазија
Термини: 15.30, 18.30, 21.15, 22, суботом и недјељом 14

ЗВОНЧИЦА И ГУСАРСКА ВИЛА 3D

Улоге: Том Хидлестон, Кристина Хендрикс, Мае Витман
Жанр: анимирани
Термини: 16.45, 18.15, суботом и недјељом 11.15, 12, 14.45

ФИЛОМЕНА

Улоге: Џуди Денч, Стив Куган, Софи Кенеди Кларк
Жанр: драма
Термини: 18.15, 20

КАД ЉУБАВ УДАРИ У ГЛАВУ

Улоге: Пирс Броснан, Ема Томсон, Тимоти Спел
Жанр: романтична комедија
Термини: 20.15, 22.15

РИО II 3D (синхронизовано)

Улоге: Марко Маковичић, Миа Крајцар, Филип Јуричић
Жанр: анимирани
Термини: 19, суботом и недјељом 11, 13

КАПЕТАН АМЕРИКА - РАТНИК ЗИМЕ 3D

Улоге: Крис Еванс, Франк Грило, Себастијан Стан, Скарлет Јохансон, Роберт Редфорд, Самјуел Л. Џексон,
Жанр: акција
Термин: 16:30

НОЈЕ

Улоге: Расел Кроу, Џенифер Конели, Ентони Хопкинс
Жанр: драма, авантура
Термини: 15.45, 21

КУЛТУРНИ ЦЕНТАР БАНСКИ ДВОР

Изложба фотографија "Бањалука некад и сад" траје до 7. маја

МУЗЕЈ РЕПУБЛИКЕ СРПСКЕ

Изложба "Владо С. Милошевић - Живот проткан нотама"
Стална поставка "Од праисторије до савременог доба"
Мултимедијална изложба "Јасеновац"
Изложба "Камени свијет леденог доба"

БАЗЕН НЕ РАДИ У ЧЕТВРТАК И ЗА ВИКЕНД

Градски олимпијски базен неће радити у четвртак, а за рекреативце ће бити затворен и током викенда због пливачког митинга.

- Одржаће се пети по реду пливачки митинг "22. април", а грађани ће моћи као гости да уживају у већ традиционалном такмичењу - саопштили су из "Акване".

Базен ће 2. маја радити као и сваки други дан.

Ц. М.

Дежурне службе раде non-стоп 1. и 2. маја

Одлуку о скраћеном радном времену донио градоначелник

ФОТО: АРХИВА

ПАЖЊА

Насеља и улице без струје

У насељу Кољани у сриједу (30. априла) од 8.30 до 12.30 часова због радова на електромрежи доћи ће до прекида у снабдијевању потрошача струјом.

- Без струје ће исти дан бити и улице Пут српских бранилаца од 8.30 до 12.30 часова и Суботичка, Ловћенска и Солунска од осам до 14 часова - саопштено је из "Електрокрајине".

Д. С.

ПИШУ: САЊА АМИЦИЋ
sanjaa@glassrpske.com
ЈАСМИНА ПЕРИШИЋ
jasminap@glassrpske.com

Меснице и продавнице радиће скраћено

ПОЛИЦИЈА ЋЕ ОБАВЉАТИ ПОЈАЧАНЕ КОНТРОЛЕ

Међународни празник рада, 1. мај, радно ће провести љекари, апотекари, ватрогасци, полицајци, таксисти, радници бензинских пумпи и драгстора, док ће месницама и продавницама радно вријеме бити скраћено.

Градоначелник Слободан Гавранович донио је закључак којим се омогућава скраћено радно вријеме правним лицима и предузетницима који обављају трговинску, занатску и услужну дјелатност.

- За 1. и 2. мај скраћено, од седам до 12 часова, радиће меснице и продавнице мјешовите робе - саопштили су из Градске управе.

У Хитној помоћи кажу да ће радити non-стоп, док ће у Дому здравља дежурни тимови службе породичне медицине у Поликлиници и Платоновој улици радити у двије смјене од седам до 20 часова.

- Дежураће и један стоматолог у стоматолошкој амбуланти у Служби хитне помоћи током 24 часа. Педијатријске амбуланте радиће у првој смјени од седам до 14 часова у амбулантама у Поликлиници - казала је портпарол Дома здравља Душица Станковић. Додала је да ће Одјељење за хематолошку и биохемијску дијагностику радити од седам до 20 часова у Поликлиници, а послије тога у Служби хитне помоћи.

Из Ватрогасне јединице кажу да ће за првомајске празнике бити радно, а у Центру јавне безбједности су рекли да ће у вријеме празника бити појачане контроле.

- Позивамо грађане да умјерено конзумирају алкохол да не би било нежељених посљедица - казали су у Центру.

Комерцијални менаџер "Моје апотеке" Наташа Станојевић рекла је да ће за 1. мај радити једино истоимена дежурна апотека од 0 до 24 часа, док ће у петак, 2. маја, радити и остале апотеке по уобичајеном радном времену.

Предсједник удружења таксиста "Еуро такси" Дарко Вучић рекао је да ће њихови таксисти за вријеме првомајских празника возити уобичајено.

- Могуће је да ће бити нешто мање возила на располагању, али свакако ће бити радно - казао је Вучић.

За 1. и 2. мај меснице и продавнице мјешовите робе имају право да раде од седам до 12 часова, рекли у Градској управи

ФРИЗЕРИ

Из Градске управе су рекли да у петак, 2. маја, могу радити и фризери као и други субјекти који се баве пружањем услуга за уљепшавање.

- Сви пословни субјекти који се баве пружањем фризерских и других третмана за уљепшавање могу радити од седам до 12 часова - казали су из Градске управе.

ПРИЈЕМНА КАНЦЕЛАРИЈА РАДИ 3. МАЈА

Из кадровске службе "Нестро петрола" рекли су да ће ове пумпе радити по стандардном радном времену.

Аутобуси градског и приградског превоза 1. и 2. маја возиће по празничном реду вожње.

Из Градске управе су рекли да неће радити 1. и 2. те 9. маја.

- У суботу, 3. маја, од осам до 13 часова биће организовано дежурство у пријемној канцеларији - казали су из Градске управе.

На јавном увиду план "Југ 6"

Нацрт регулационог плана за простор између улица Бранка Мораче, Радоја Домановића, Боланог Дојчина, Козарске и лијеве обале ријеке Врбас у МЗ Кочићев вијенац налази се на јавном увиду.

Из Градске управе су рекли да сви заинтересовани нацрт могу да погледају до 24. маја у просторијама предузећа "Роутинг", Градској управи и просторијама мјесних заједница Кочићев вијенац и Српске топлице.

С. А.

МАТИЧНИ УРЕД

Рођени:

Вук Милић, син Дејана и Жељке; Ања Вучић, кћи Горана и Данице; Атеох Ноах Дос Сантос Тасковски, син Педра Мануела и Ирене; Максим Вуксан, син Александра и Сање; Стефанија Вранчић, кћи Славише и Дарије; Миа Марић, кћи Луке и Данијеле; Софија Лалош, кћи Јована и Свјетлане; Миљан Бугеза, син Миле и Жељке; Владан Благојевић, син Жељка и Љиљане; Срђан Срдић, син Саше и Сање; Јелена Сурла, кћи Звјездана и Матее; Ана Старчевић, кћи Горана и Бранке; Дејан Ступар, син Милана и Дијане; Александар Јаћимовић, син Драгана и Жаклине; Павле Палачковић, син Бориславa и Драгане; Лука Шормаз, син Младена и Тамаре; Матеа Марић, кћи Марија и Маје; Милан Петковић, син Андреја и Бланке Вивиен; Катја Крунић, кћи Бранислава и Тијане; Ђорђе Јањић, син Саше и Николине; Петра Садло, кћи Дарка и Иване.

Град укратко

"Свети ђакон Авакум"

Прикупљање помоћи за Косово

Хуманитарно удружење грађана "Свети ђакон Авакум" обавјештава грађане да ће у "Меркатору" 10. маја од десет до 18 часова прикупљати животне намирнице за породице са Косова и Метохије.

- Захваљујемо удружењима и грађанима који ће се укључити у акцију. Позивамо све који желе да учествују у акцији да нам се јаве на број телефона 066/311-218 - саопштено је из овог удружења.

Ц. М.

Техничка школа Бањалука

Прослава десет година матуре

Ученици Техничке школе из генерације 2004. године организују у суботу, 10. маја прославу десетогодишњице матуре.

Организатор прославе Ведран Јаковљевић позвао је све матуранте ове генерације да се придруже прослави.

- Било би лијепо да се одазову у што већем броју. Сви заинтересовани могу да се јаве на број телефона 066/119–190 ради резервација у ресторану - казао је Јаковљевић и додао да ће прослава матуре бити у ресторану "Бањалучки сплав".

Ј. П.

"Топлана"

Скупштина акционара 2. јуна

Годишња сједница Скупштине акционара градске "Топлане" одржаће се 2. јуна у 13 часова.

На дневном реду је разматрање и усвајање плана пословања и програм инвестиција за ову годину.

Између осталог, акционари ће разматрати и доношење одлуке о давању на управљање имовине "Топлане", те извјештај о пословању и приједлог одлуке о покрићу губитка за 2013. годину.

В. П.

Култура

КЊИГА ПО НАШЕМ ИЗБОРУ

Јордана Гајрјанић
ПОЉУБАЦ

Нови "Ратови звијезда"

Харисон Форд као Хан Соло

ЛОС АНЂЕЛЕС - Глумци Харисон Форд, Кери Фишер и Марк Хемил могли би поново да заиграју у новим "Ратовима звијезда".

Форд и Фишерова недавно су допутовали у Велику Британију, гдје је снимање већ почело, а извори блиски студију тврде да је Марк Хемил већ на сету. Једном приликом Форд је открио да је желио да Хан Соло умре.

- Као лик, мени није био интересантан. Мислим да је требало да умре у посљедњем филму "Повратак Џедаја", то би тада био пун погодак - казао је Форд. (Агенције)

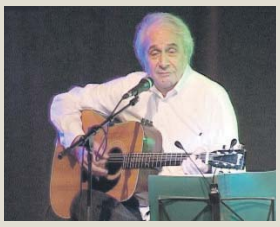

ГРАДИШКА

Гостовао кабаре из Београда

ГРАДИШКА - Београдски кабаре "Ја певам свој блуз" одигран је у Културном центру у Градишци, а наступили су глумац Горан Султановић и музичари Душан-Дуда Безух и Александар Грујић.

Они су публици представили српску класичну и савремену поезију. Иако је представа већ неколико пута мијењала име и састав, суштина кабареа и даље је остала иста. Умјетници говоре поезију Бранка Ћопића, Пере Зупца и других пјесника.

- Играјући се стиховима покушавам да испричам неке слике из нашег живота - рекао је Горан Султановић.

М. В.

КЊИЖЕВНОСТ

"Бранко Миљковић" Дејану Илићу

НИШ - Награда "Бранко Миљковић" за најбољу књигу поезије за 2013. годину додијељена је Дејану Илићу за збирку пјесама "Катастар".

Жири у саставу Никола Вујчић, Александар Констадиновић и Горан Станковић одлуку је донио једногласно, а на конкурс је пристигло више од 100 пјесничких књига. Признање, које се састоји од повеље и новчаног износа, додјељује град Ниш, а финансијски га подржава Министарство културе и информисања Србије. Награда ће бити уручена у мају, током одржавања "Дана Бранка Миљковића". (Танјуг)

Промоција часописа "Нова зора"

Нови број за београдске читаоце

БЕОГРАД - Нови број часописа за књижевност и културу "Нова зора" промовисан је у Библиотеци града Београда.

Издање посвећено Петру Петровићу Његошу и Милошу Црњанском београдским читаоцима представљено је у понедјељак увече, а на 400 страница доноси прилоге 60 аутора.

- Часопис увијек посвећује пажњу најважнијим темама из културе, има велики тираж и стиже на све континенте - рекао је главни уредник часописа Радослав Братић. (Агенције)

Слободан Тркуља одржао концерт у Бањалуци

Са наступа у Банском двору
ФОТО: А. ЧАВИЋ

Музика и пјесма за Клисину

Срцу ми је мило када видим да градимо светиње. Манастири су траг да су наши преци ту живјели, радили, молили и пјевали, казао Тркуља

ПИШЕ: ЦВИЈА МРКОЊИЋ
cvijam@glassrpske.com

БАЊАЛУКА - Музичар Слободан Тркуља одржао је хуманитарни солистички концерт у Банском двору Културном центру у Бањалуци уз громогласне аплаузе бројне публике.

Свестрани умјетник наступио је у понедјељак увече у оквиру акције за обнову манастира Клисина који се налази код Приједора, а улазнице су коштале 50 марака.

Тркуља је истакао да му је драго што свој таленат може да искористи у хумане сврхе и да је срећан када људи дођу на концерт због његовања традиције и духовности, а не само због музике.

- Вјеровао сам да ће се бањалучка публика одазвати у великом броју и надам се да ће братство успјети да сакупи новац за обнову манастира - казао је композитор и пјевач који са својим саставом "Балканополис" на нов и модеран начин изводи музику инспирисану традицијом Србије и Балкана.

Српски мултиинструменталиста показао је своје умијеће на многобројним инструментима, а каже да већина његових пјесама настаје током наступа.

- Провоцирам инспирацију на такав начин, трудим се да испратим мелодију, пјесму и композицију до краја - истакао је Тркуља.

НАСТУП ИСПРАЋЕН БУРНИМ АПЛАУЗИМА

Признаје да када крене на концерт инструменте спакује у два-три кофера и никада не зна колико тачно их је понио. Нагласио је на значај акције за обнову Клисине, али и указао на чињеницу да људи у данашње вријеме имају прилику да буду ктитори манастира само једним позивом.

- Срцу ми је мило када видим да градимо светиње. Манастири који су грађени на просторима гдје су живјели Срби свједоче да су наши преци ту радили, молили и пјевали - каже Тркуља.

На концерту је била и министар управе и локалне самоуправе Републике Српске Лејла Решић која је изјавила да је обнова манастира Клисина важна и да ће ресорно министарство настојати да помогне његову обнову. Тркуљином наступу присуствовале су бројне личности из јавног и културног живота Српске.

"БАЛКАНОПОЛИС"

Слободан Тркуља за бањалучку публику има само ријечи хвале.

- Судећи по реакцијама наступ је био успјешан, а волио бих да прије што наставим да снимам у студију и да са "Балканополисом" дођем у Бањалуку - казао је Тркуља.

Отворени "Дани Џедубала" у Бањалуци

Комад о Ћопићу подигао завјесу

БАЊАЛУКА - Премијером представе "Портрет лирског ратника" у режији Владимира Цвејића отворени су "Дани Џедубала" у Бањалуци.

Комад у продукцији Бањалучког студентског позоришта изведен је у понедјељак увече на позоришној сцени Дома омладине. "Дани Џедубала" трајаће до 15. јуна, а публику очекује богат програм.

"ПОРТРЕТ ЛИРСКОГ РАТНИКА" ОЖИВИО НА СЦЕНИ

- "Портрет лирског ратника" је заправо поетски, лирско-сатирични кабаре о необичном животу и делу писца Бранка Ћопића. Обожаван и оспораван, створио је чудесан свет деце, сељака, ратника, политичара и заљубљеника гледаног из угла вечитог детета, какав је и сам био - рекао је Цвејић.

У представи играју глумци Бањалучког студентског позоришта Бојана Томашевић, Зоран Јелић, Николина Просан, Јелена Кецман, Наталија Нинић, Филип Игњатић и Драго Батар.

А. М.

Јустејн Гордер
МАЈА

Стивен Спилберг снима филм за дјецу

ЛОС АНЂЕЛЕС - Славни редитељ Стивен Спилберг снимиће филмску верзију књиге "The BGT" Роалда Дала. Прича прати Софи, сироче које једне ноћи са свог прозора види џина. Тај џин је отима и одводи са собом, а затим јој открива да је он једини "BFG" (Big friendly giant), доброћудни див у свијету пуном злих горостаса који једу људе. Књига је 1989. адаптирана у цртаћ на британском каналу ITV, а глас добром џину позајмио је Дејвид Џејсон, Дел Бој из "Мућки". (Агенције)

Укратко

Бањалука

"Комбајн квартет" за Дан џеза

БАЊАЛУКА - Свјетски дан џеза, 30. април, биће обиљежен у Бањалуци наступом "Комбајн квартета" који ће почети у сриједу у 20.30 часова у "Џез бару".

Са овим бендом наступиће и гости "Nylon Club", Владимир Тубић, Дејан Ђорђевић, Слађана Зрнић, Марија Шестић, Наталија Хавраленко, Сања Чолић-Зелић, Небојша Ступар...

А. М.

Бањалука

Концерт у Банском двору

БАЊАЛУКА - Концерт Маријане Шипка (виолина), која долази из Париза, биће одржан у сриједу у 20 часова у концертној дворани Банског двора Културног центра.

Осим ове умјетнице, публици ће се представити и пијаниста Данијел Кампос.

А. М.

Пале

Студенти посјетили Кинотеку РС

БАЊАЛУКА - Студенти треће године Катедре за новинарство Филозофског факултета Универзитета у Источном Сарајеву посјетили су Филмски архив Кинотеке Републике Српске у Палама.

Директор Кинотеке РС Милован Пандуревић представио је у уторак студентима рад ове установе културе, са свим садржајима који чине њен фундус.

А. М.

Вишеград

Књижевно вече у библиотеци

ВИШЕГРАД - Књижевник Милад Обреновић представиће нова дјела љубитељима писане ријечи у Вишеграду.

Промоцију његових збирки пјесама "Ко је јајету тата" и "Чудо невиђено", која ће бити у сриједу увече, организовала је вишеградска Народна библиотека "Иво Андрић". Обреновић је најавио да пише нове књиге.

С. М.

Умјетници о раду на бањалучкој оперети "Орфеј у подземљу"

Сцена из оперете у режији Горана Дамјанца

У УЛОЗИ ОРФЕЈА МУЗИЧАР ВЛАДО ДАНИЋ

Љубав и жеља пут до музичког спектакла

Ако сте довољно амбициозни и желите да урадите нешто како треба, ту онда постоји жар који се на сцени мора осјетити, истакла Радошевић -Митровић

ПИШЕ: АЛЕКСАНДРА МАЏАР
kultura@glassrpske.com

БАЊАЛУКА - Пјевањем се бавим годинама, а ово је први пут да играм у оперети. Велико је и значајно пјевачко и глумачко искуство које је произашло из енергије коју смо уложили у стварање овог дјела.

Овим ријечима за "Глас Српске" музичар Владо Данић, којем је повјерена насловна улога Орфеја у оперети Жака Офенбаха "Орфеј у подземљу", описује рад на великом и значајном пројекту.

За премијеру, која је била најављена за уторак увече у Народном позоришту Републике Српске, све је било спремно до закључења овог броја "Гласа Српске". Прво извођење оперете је и завршница манифестације "Дани Владе С. Милошевића". Многобројна екипа талентованих студената бањалучке Академије умјетности своје знање и љубав према умјетности мјесецима је кроз напорне пробе остављала на сцени под редитељском палицом Горана Дамјанца.

РАД НА ПРЕДСТАВИ ВЕЛИКО ИСКУСТВО ЗА МЛАДЕ СТВАРАОЦЕ

Ни оркестар се није ништа мање трудио да би се ноте претворене у звук могле описати као савршене. На челу оркестра вјешто и вриједно су радили диригенти Бранка Радошевић-Митровић и Огњен Бомоштар. Драматургију текста потписује Марио Ћулум, док су костими и сценографија повјерени Драгани Пурковић-Мацан. За чаролију покрета задужене су балерине плесног клуба "Сити цез", а кореографију је радила Тања Дукић-Чичић.

- Бранка и ја смо успјели да направимо музички спектакл. Ипак је ово Офенбахова најславнија и највећа оперета - нагласио је Дамјанац.

За умјетнике окупљене око жеље да дају свој максимум и да кроз своје посебности и различитости Бањалуци и Српској поклоне магију, рад на овој представи био је велико искуство.

- Из угла Еуридике ништа није било напорно. Силна жеља да покажемо колико знамо била је главна покретачка енергија - рекла је оперска пјевачица Миљана Брезичанин која тумачи лик Еуридике.

Већина учесника први пут је имала прилику да учествује у раду на оперети, па је "Орфеј у подземљу" за њих био велики изазов.

- Ако сте довољно амбициозни и желите да урадите нешто како треба, ту онда постоји жар који се мора осјетити на сцени - истакла је Радошевић-Митровић.

Другу димензију овом раду дала је, како каже, она несвакидашња енергија коју у себи носе млади људи.

- Не могу рећи да је било лако, јер није. Било је тешко. Али када је човјек свјестан колико је ово важно за све нас, те отежавајуће околности се превазиђу - рекла је Радошевић-Митровић.

Миљана Брезичанин

КАПАЦИТЕТ

Велику подршку, преносећи своје знање и искуство као и сигурност на сцени, млађим колегама дали су глумци Слађана Зрнић, која тумачи лик Јуноне, и Велимир Бланић који игра Џона Стикса. Зрнићева је радила сценски покрет за хор, али и бодрила пјеваче да пуни самопоуздања стану пред публику.

- Пресрећна сам што сам дио ове приче. Бањалука има све капацитете да добије оперску и балетску сцену, а ми ћемо то доказати - каже Зрнићева.

Признање србачком театру

СРБАЦ - Аматерско позориште младих, трупа "Миленијум" из Српца освојила је двије награде на 12. фестивалу средњошколског драмског стваралаштва БиХ у Коњицу.

Они су добили признање за сценски говор и награду за адаптацију текста која је припала редитељу Слађани Зрнић.

- Пресрећна сам због овог успјеха, а и претходних година из Коњица смо се враћали са наградама. Ово је потврда доброг рада чланова нашег театра - рекла је извршни директор "Миленијума" Санела Видовић.

Д. Ј.

Нова "Розмарина беба"

ЊУЈОРК - Телевизијска мини-серија "Розмарина беба", по истоименом хорор филму редитеља Романа Поланског, биће премијерно приказана 11. маја на америчкој телевизијској мрежи NBC.

Редитељ серије Пољакиња Анјешка Холанд изјавила је недавно да се диви опусу Поланског и да не може да се "такмичи с њим".

- Желим да тему представим у другом свјетлу. Умјесто Њујорка, радња се дешава у Паризу, а главна јунакиња је активнија, модерна и независна - рекла је Холандова. (Агенције)

Разбибрига

••• Трач или истина

Јована Николић избачена са ТВ Гранд

Иако је било планирано да емисију "Џипси енд френдс", поред Лидије Вукићевић, води и Јована Николић, манекенка ће се појавити само у неколико емисија јер продукција која је продала емисију "Гранд народној телевизији", није задовољна њеним радом. Како продукција није била одушевљена Јованином дикцијом, али и понашањем пред камерама, одлучили су да више не ради на овом пројекту.

Наиме, Јована није могла да исправи дикцију, а и није им се свидјело како се понаша пред камерама, те су одлучили да са њом прекину сарадњу. Јована је ипак снимила неколико емисија - изјавио је извор близак продукцији а пренијели су медији у Србији. Извор је додао да се Јована сложила са том одлуком.

- Јована је свесна да мора да ради на свом изговору и да треба да поправља нагласак, тако да се није бунила против одлуке продукције да прекину сарадњу. Она је снимила последњу емисију која је била планирана и завршила са телевизијском каријером, бар за сада - каже овај извор.

Јована се новинарима није јављала на телефон да потврди ова сазнања.

ХОРОСКОП

Ован (21.3 - 20.4)

Пуно активности ипак вам прија. Борите се са замкама пословне природе, али се у исто вријеме посвећујете и вољеном бићу. Већина Овнова је по ко зна који пут срећно заљубљена, али на погрешан начин показује осјећања. Одатле неразумијевање од стране партнера и слатка неизвјесност.

Бик (21.4 - 20.5)

Контактирате са иностранством, надате се. Уколико се половина од тог остваари, можете бити задовољни. Према свему се односите једнострано, гледајући искључиво себе и сопствене интересе. Због тога можете доћи у сукоб са ближом околином. Узрок промашаја потражите у конфузном психичком стању.

Близанци (21.5 - 20.6)

Нечему сте се надали, некоме слијепо вјеровали. Пошто су ваша очекивања донекле изневјерена, нервна криза је на видику. Ништа ново, ионако сте навикли на разочарања. Утјеху налазите у маштањима о љубави, промјени посла и пословном напретку. Маштања ће ускоро постати реалност.

Вага (23.9 - 22.10)

Од догађаја много очекујете, а зна се шта у том случају бива. Глуви сте за потребе околине, а осјећате се као да сте њена жртва, тако да су могући неспоразуми. Недостаје вам чврстина да реагујете у правом тренутку. Отпорност организма је смањена, конфузни сте и расплињујете се на више страна. Препустите се загрљају вољеног бића.

Шкорпија (23.10 - 22.11)

Емотивно незадовољство, мада без разлога. Осјећате да неко спутава вашу слободу, па се савјетује да у раду нађете утјеху. Резултати ће бити видљиви, смирићете се и спремно дочекати нов дан, када ћете са лакоћом ријешити оно што тренутно изгледа нерјешиво. Поступајте мудро.

Стријелац (23.11 - 20.12)

Боље се осјећате. Опорављате се од стресова, па не дозволите да вам други покваре расположење. Породица ће то покушавати, али уколико се окренете спорту, омиљеној музици и књизи, неће јој поћи за руком. Савјетује се дистанца од свега што може дјеловати оптерећујуће на нерве.

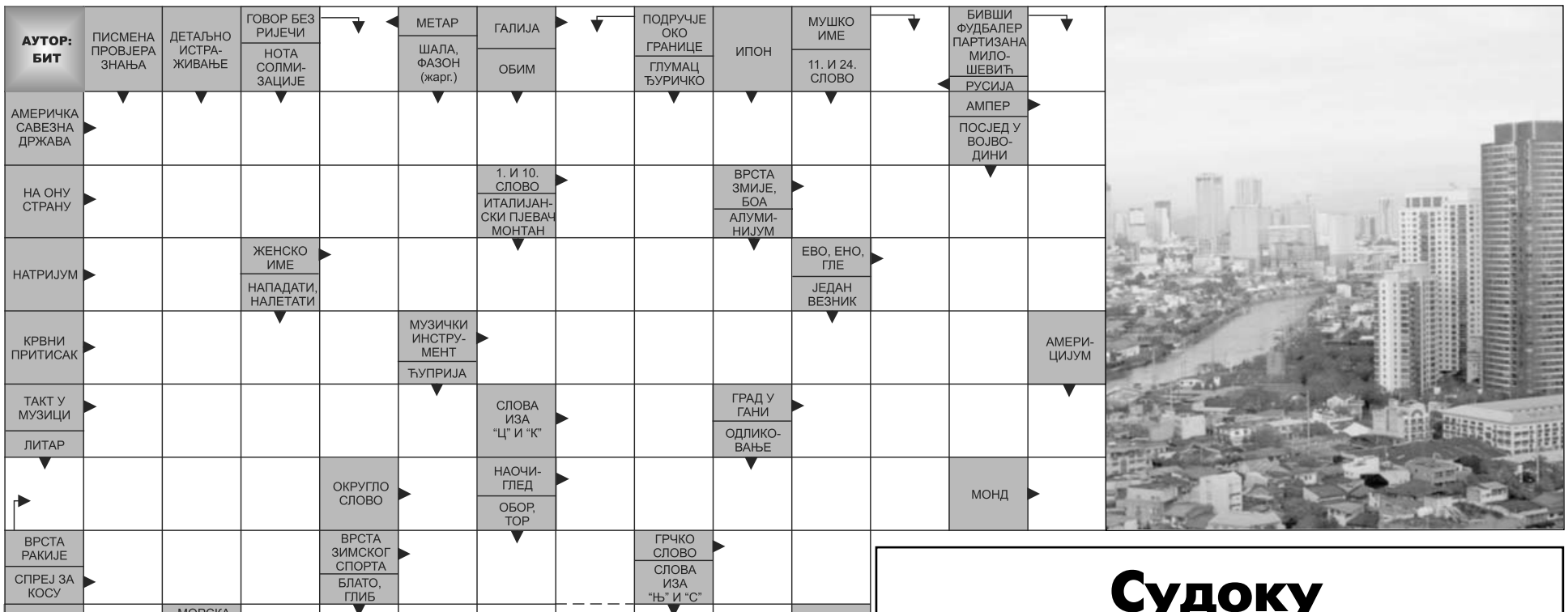

Судоку

У празна поља распоредите бројеве од 1 до 9 али тако да у сваком реду и колони буду различити бројеви, а исто тако и унутар сваког квадрата 3x3.

Тежина: средње

		7		3		1		
5						9		6
			5					1
	9			4			3	
2					7			
1		9						3
		6		7		8		

Рјешење

4	9	7	2	3	6	1	5	8
6	1	8	4	5	9	3	2	7
5	2	3	7	8	1	9	4	6
8	7	4	5	6	3	2	9	1
9	6	1	8	4	2	7	3	5
2	3	5	1	9	7	6	8	4
1	8	6	9	2	4	5	7	3
7	5	2	3	1	8	4	6	9
3	4	9	6	7	5	8	1	2

РЈЕШЕЊЕ: М, Г, Р, С, КАЛИФОРНИЈА, А, ОНАМО, АИ, УДАВ, НА, ИЛИНКА, ЕТО, ТЈАК, ВИОЛИНА, РИТАМ, ЧЈ, АКРА, ЛОЗА, О, НАОКО, М, ЛАК, СКИ, РО, Н, ОКТОБОЈ, СИЛВА, ТОТЕМ, РЕАЛ, АЈ, НА, МАРТ, СРАМ, Н, Д, ИСТ, САМИ, К, РАК, НИЛ, АУСТРАЛИЈА,

Рак
(21.6 - 20.7)

Посједујете емотивну снагу да превазиђете кризу. Нисте свјесни да вас породица у томе подржава. Она вам намеће додатне обавезе, које вас на тренутке удаљавају од сопствених проблема. Очекујете уважавање и повлађивање. Само у том случају излазите им у сусрет. У противном се повлачите.

Лав
(21.7 - 21.8)

Посједујете изузетан креативни дар, па уколико се фокусирате на њега, све ће бити у реду. Рјешавање емотивне збрке у којој сте неће вам данас поћи за руком. Само ћете још више искомпликовати ствари. Ситуација је специфична и захтијева крајњи опрез.

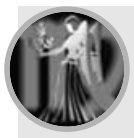

Дјевица
(22.8 - 22.9)

Умјетнички настројеним Дјевицама ће бити лакше, јер ће утјеху за незадовољства наћи у имагинацији. Желите да изгладите неспоразум са партнером. Пошто то чините у погрешно вријеме и на погрешном мјесту, мораћете још мало да трпите његов бојкот. Нервни систем је на удару, али је финансијски добитак на помолу.

Јарац
(21.12 - 19.1)

Ушли сте у повољан период за трговање некретнинама. Уколико сте размишљали о томе, прави је час да се активирате. Лако се нервирате и на околину исијавате нерасположење. Морате ову особину некако да коригујете. Окренути сте породици више него иначе. Исправно.

Водолија
(20.1 - 18.2)

Могућа су необична љубавна искуства, уколико нисте у браку. Уколико јесте, за незадовољство имате масу опипљивих разлога. Слободне Водолије су срећне, јер им се јавља жеља за љубављу и новим искуствима на том плану. Водите рачуна да се не бисте кајали.

Рибе
(19.2 - 20.3)

Поводљиви сте и као пријатељ и као партнер. Лако вас је завести иако сте себи дали ријеч да преко нечега нећете прећи. Никад не реци никад. Пријатељима опраштате пропусте, прелазите преко партнерових грешака, а све са жељом да будете друштвено прихваћени. Стресови и напрезања на плану љубави постају евидентни.

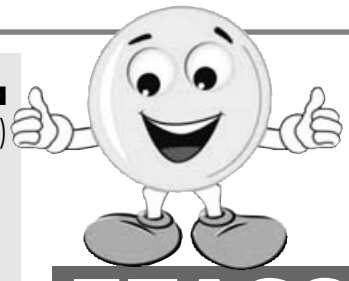

Отишао Цига у посјету код брата у Њемачку.
Пошто је код брата било тијесно у стану, смјести га брат у луксузни хотел.

Гледа Цига купатило, цакузи, све блиста и сија се, па промрмља:
- Ех, штета што није недјеља да се окупам...

ГЛАСОВА КУХИЊА

Пуњена пилетина са динстаним поврћем

500 г пилећег бијелог меса
120 г моцареле
60 г пржених мљевених ораха
4 кашике маслиновог уља
со, бибер
200 г мркве, 200 г паприке
200 г коморача (аниса)
200 г тиквице
50 мл коњака
сок једног лимуна

Анис је једна од најстаријих познатих љековитих биљака. Има антисептично, антитоксично, антибиотичко и противупално својство, а најчешће се користи за лијечење поремећаја у функционисању пробаве и инфекција дисајних путева. Анис се као зачин највише употребљава у салатама, али се може и термички обрадити. Такође се користи у производњи колача, слаткиша, ликера и неких алкохолних пића.
Месо растањити тучком за месо. Моцарелу нарендати у чинију, додати орахе и першунов лист, промијешати, и ставити на растањено месо. Увити месо у ролнице и пећи на дијелу маслиновог уља. Кад је месо печено, прелити га коњаком и фламбирати.
Поврће: анис, тиквице, шаргарепу и паприку ситно исјецкати и кратко га продинстати на преосталом маслиновом уљу.
Поврће посолити, побиберити, посути першуновим листом и прелити соком од лимуна. Сервирати пуњену пилетину уз прилог од поврћа и послужити топло.

Цијена ручка
12,7 КМ

Пошаљи рецепт recept@glassrpske.com

Временска прогноза

Мало топлије

У Републици Српској очекује се мало топлије вријеме, у првом дијелу дана углавном суво уз сунчане периоде. Током поподнева развој облака који доносе повремену кишу и локалне пљускове са грмљавином, прво на истоку и западу, а тек увече на сјеверу. Јутарња температура ваздуха од 6 до 12, а максимална дневна од 17 до 24, на планинама око 14 степени. На сјеверозападу Српске температуре од 10 до 21, на сјеверу од 11 до 24 степена, у источним крајевима од 9 до 12, на југу од 9 до 19 и на југозападу Српске од 8 до 21 степен.

Бањалука
Макс. 23 °C
Мин. 11 °C

Киша у свим предјелима

На сјеверу Србије највиша дневна температура око 22, а јутарња 10 степени. Поподне јача киша. Дуваће слаб сјеверозападни вјетар. У источним крајевима максимална температура 16, а минимална 11 степени. Цијели дан падавине са повјетарцем промјенљивог смјера. На југу Србије максимална температура 15, а најнижа 13 степени. Јака киша током дана. Дуваће слаб југозападни вјетар. На западу Србије очекују се максималне температуре 20, а јутарње 13 степени. Киша у свим крајевима уз слаб сјевероисточни вјетар.

Београд
Макс. 16 °C
Мин. 13 °C

Метрополе

Љубљана	19	Берлин	21	Истанбул	19	Париз	19
Загреб	20	Беч	22	Копенхаген	18	Праг	21
Подгорица	18	Братислава	20	Лисабон	21	Рим	20
Скопље	18	Брисел	18	Мадрид	22	Софија	17
Амстердам	17	Будимпешта	16	Минхен	14	Стокхолм	11
Атина	23	Букурешт	19	Москва	14	Варшава	22

ПРОГНОЗА ЗА СЉЕДЕЋИХ ПЕТ ДАНА

ALADIN.INFO

Сриједа	Четвртак	Петак	Субота	Недјеља
23° / 11°	19° / 10°	20° / 10°	16° / 10°	11° / 4°
Грмљавина	Облачно	Облачно	Киша	Киша

савјет дана

корисно за све

Лијечење херпеса

Најбољи лијекови да се ријешите херпес су они природни. Од народних рецепата спомиње се паста за зубе. Осим за усну хигијену паста за зубе може помоћи и код херпеса. Добро је знати како херпес неће нестати само тако, а једна ноћ није довољна. Паста неће нашкодити, али можете размислити и о другим начинима. Бијели лук је један од савезника у лијечењу херпеса. Ублажавање појаве херпеса могуће је помоћу коцкице леда.

Мрежасте чарапе

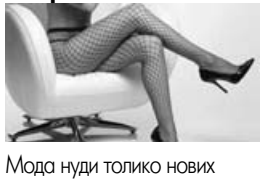

Мода нуди толико нових ствари да се више не стигнете окретати за новим креацијама. Мрежасте чарапе су присутне већ дуго, а њихову највећу популарност можете повезати највише с наступима познатих пјевачица. Потребно је знати како мрежасте чарапе захтијевају одређен став и наравно сигурност. Ту се прије свега мисли на самопоуздање које особа мора имати.

Фељтон

ПРИХВАТАЊЕ ДЕМОКРАТИЈЕ НА ЗАПАДНОМ БАЛКАНУ 22

Између ентузијаста и великих скептика

На западном Балкану, као и у самој Европској унији, подстицаје за проширење углавном су предводиле елите. Али, за разлику од јавно изражаваног скептицизма у ЕУ поводом приступања западнобалканских држава, ставови грађана у самом региону били су углавном позитивни

Генерално гледано, на западном Балкану су, као и другдје, евроскептична гледишта и партијски прогласи о програмима у вези с темпом и начином приступања ЕУ

ЛЕНАРД Ј. КОЕН И ЏОН Р. ЛЕМПИ

На западном Балкану, баш као и у самој Европској унији, подстицаје за проширење углавном су предводиле елите. Међутим, за разлику од јавно изражаваног скептицизма у ЕУ поводом приступања западнобалканских држава, ставови грађана у самом региону били су релативно позитивни.

Ипак, ставови грађана и лидера политичких партија на западном Балкану нису били јединствени кад се радило о томе до које мере и колико брзо треба испуњавати разне условне одредбе Европске уније. Генерално гледано, на западном Балкану су, као и другде, евроскептична гледишта и партијски прогласи о програмима у вези с темпом и начином приступања Европи били политичка уображеност или део реторичког дискурса у међупартијским надметањима.

СУПРОТСТАВЉАЊЕ ЕВРОПИ

Скептицизму је великим делом недостајало било какво дубоко принципијелно или идеолошко супротстављање Европи или европским интеграцијама (засновано, на пример, на одбијању или непријатељству према преношењу националног суверенитета, или на противљењу интегрисању економија или на опозицији прихватању демократских норми).

Тако су, баш као у централној и источној Европи током посткомунистичког периода и све до њиховог прикључења ЕУ у 2004, главне политичке странке у већини земаља западног Балкана исказивале велику меру идеолошког приближавања у подршци европским интеграцијама. Проевропски ставови партијских елита на западном Балкану нису, наравно, били у нескладу с јавним мњењем у региону. Елите су тако током демократизације морале да буду осетљиве према гледиштима јавности, укључујући ставове непартијских актера и притиске из медија.

Стога су се ставови политичких партија и јавности према чланству у Европској унији у свакој од земаља стално мењали. Страх од изолације њихове земље или од преокупираности прошлошћу надјачавао је евроскептицизам како већине главних партија тако и елита у региону.

На читавом западном Балкану су и изабране владе и њихове централне банке већ фокусирале своје напоре на стварање делотворног јавног оквира за тржишну привреду. Идеје о поновном успостављању контроле цена или трговинских рестрикција нису имале подршку. Ниједно министарство финансија није се противило фискалним реформама којима су уведени порез на додату вредност, смањени порези на приход, повећани приходи и ограничени трошкови како би државни буџети били више избалансирани него у једном броју чланица ЕУ.

Али битка за легалну тржишну економију која оперише с независним правосудним системом и у систему транспарентне регулативе још није била добијена. Корупција и клијентелизам још представљају сметњу стандардима конкурентности.

Напори неколико међународних институција и програми помоћи западних влада стварно су допринели превазилажењу ових проблема, који би били далеко озбиљнији да су место отворених тржишта постојале агенције с политичким кадровима. Али главна одговорност за уравнотежење јавног и приватног сектора сада почива на самом региону западног Балкана, с његовом вишепартијском политиком и његовим јавним институцијама.

Да би успоставиле ту јавну/приватну равнотежу и поново ухватиле прикључак за брзи раст, уз решавање сталних проблема с извозом и запосленошћу, привреде западног Балкана ипак морају зависити од остатка Европе у два погледа. Један је изван њихове контроле, а то је већ поменути опоравак шире европске привреде. Други, пуна интеграција с том привредом у својству чланица ЕУ, надајмо се није.

ПРЕПРЕКА ЗВАНА КОРУПЦИЈА

Главни изазов који стоји пред економијама западног Балкана у наредној деценији је како подићи конкурентски ниво извоза из њихових већ функционишућих тржишних привреда тако да оне не само повећавају извоз и смањују велике трговинске дефиците већ и да привлаче стране инвеститоре у своја предузећа? У таквом процесу, виши квалитет извоза би омогућио њиховим привредама да смање дуго прецењиване девизне курсеве својих валута повећањем продаје по нижим ценама, што сада вероватно не би било могуће. Други велики изазов је повећање продуктивности, не само боље обученом радном снагом, већ и јавном управом и економском регулативом.

Решавање оба ова изазова такође ће значити прилагођавање економским поглављима acquis communautaire, што је један од кључних захтева за чланство у ЕУ.

(Наставиће се)

Постепена појава нове средње класе и актера елите на западном Балкану током прве деценије XXI стољећа била је обећавајућа одлика за економски раст и демократски развој региона. Али, хоће ли тај потенцијал бити реализован, зависи у великој мјери од увјерења и понашања нових актера друштвених формација које су се недавно појавиле и њиховог односа према другим друштвеним снагама. Подршка неком ауторитарном политичком систему била је нижа на западном Балкану него у Европској унији.

НАПРЕДАК

Приликом посјете Србији почетком 2010. нови представник Европске уније Кетрин Ештон, на једном скупу у Београду, подсјетила је присутне, који су били несумњиво скептични имајући у виду текућу међународну економску кризу, да "смо у поређењу с 1990-им остварили стварни напредак. Балкан је данас другачије мјесто". Почетни утицај глобалне финансијске и економске кризе током 2008. и 2009. је представљао озбиљну пријетњу и за прогрес у изградњи демократије на западном Балкану и за наде региона за прикључење Европској унији.

Догодило се на данашњи дан

30. април 1945. године

Убио се Адолф Хитлер

Вођа њемачких нациста Адолф Хитлер, творац највеће машинерије масовног злочина у историји, у Другом свјетском рату је с љубавницом Евом Браун извршио самоубиство у бункеру код Берлина. Године 1925. је реорганизовао своју Национал-социјалистичку радничку партију на војничкој основи.

Убрзо је, пошто је 1933. постао канцелар, увео нацистичку диктатуру, почео немилосрдан прогон Јевреја и љевичара, отворио концентрационе логоре, укинуо парламентаризам, синдикате, слободу штампе и грађанска права.
Напао Пољску, чиме је изазвао Други свјетски рат.

1. мај 1886. године

Побуна радника у Чикагу

У Чикагу је 40.000 радника ступило у штрајк, захтијевајући боље услове рада, изражене у пароли "три осмице". По осам сати рада, одмора и културног уздизања. У сукобу с полицијом убијено је шест и рањено око 50 радника. Од 1889. овај дан се слави као Међународни празник рада. У Србији је први пут прослављен 1894. У спомен на крвопролиће у Чикагу, на 1. конгресу Друге интернационале 1889. године одлучено је да ће се 1. маја сваке године одржавати раднички протести. Већ од сљедеће 1890. године тај датум постаје међународним даном опште солидарности радништва.

2. мај 1945. године

Ослобођен логор Јасеновац

Дијелови 45. дивизије Југословенске армије, који су прогонили већ разбијене њемачке и хрватске јединице, су ослободили усташки концентрациони логор Јасеновац, у којем је ликвидирано најмање 700.000 Срба, Јевреја и Рома. При повлачењу усташе су масакрирале логораше, тако да их је једва стотињак дочекало ослободиоце. Јасеновац је током рата био највећа "фабрика смрти" на Балкану, која је "радила" од љета 1941. Логор је миниран, спаљен и уништен приликом повлачења усташа из Јасеновца у прољеће 1945. године. Приликом повлачења, усташе су за собом спалиле и уништиле већи дио докумената о злочинима.

ЛУТРИЈА РЕПУБЛИКЕ СРПСКЕ

Акционарско друштво
БАЊАЛУКА, Ул. Цара Лазара 29
Уписана код Основног суда у Бањалуци у Рег. ул. број: 1 - 10829 - 00
Тел: 051/430-500, 432-700; Тел/факс: 051/432-333, e-mail: info@lutrijars.com
матични број: 1824902; ЈИБ: 4401560970004
Жиро рачуни: 5510010001281981 Unicredit bank а.д.. ; 562-099-00000296-91
NLB Развојна банка а.д. ; 5655014200000629 Бобар банка а.д., 555-007-00219615-42 Нова банка а.д.

Број:_____-01/14
Бања Лука, 29.4.2014. године

На основу члана 43. алинеја 20. Статута Лутрије Републике Српске а.д. Бањалука и члана 14. Правила лутријске игре на срећу експрес срећке "Златна рибица" серија 001, објављене у "Гласу Српске" од дана 27.4.2011. године, директор Предузећа дана 29.4.2013. године, доноси

ОДЛУКУ

о продужењу продаје лутријске игре на срећу експрес срећке "Златна рибица" серија 001

Члан 1.

Рок за продају лутријске игре на срећу експрес срећке "Златна рибица" серија 001, емитоване и штампане по Правилима лутријске игре на срећу експрес срећке "Златна рибица" - серија 001, која су објављена у дневним новинама "Глас Српске" од дана 27.4.2011. године, продужава се до 31.12.2014. године (укључујући и тај дан).

Право на наплату добитака застаријева по истеку 60 дана од задњег дана одређеног за продају тј. до 1.3.2015. године (укључујући и тај дан).

Члан 2.

О реализацији ове Одлуке стараће се Сектор маркетинга и комерцијале.

Члан 3.

Одлука ступа на снагу даном доношења и објављује се у дневним новинама "Глас Српске".

Директор
Рајко Радовановић

КП "КОМУНАЛАЦ" а.д. Фоча
Број: 02-392/14
Датум: 24.4.2014. године

На основу члана 59. Статута предузећа "Комуналац" а.д. Фоча, Надзорни одбор предузећа

САЗИВА

СЈЕДНИЦУ СКУПШТИНЕ АКЦИОНАРА КОМУНАЛНОГ ПРЕДУЗЕЋА "КОМУНАЛАЦ" а.д. ФОЧА

Скупштина комуналног предузећа "Комуналац" а.д. Фоча одржаће се дана 5.6.2014. године у 10 часова у просторијама предузећа, у улици Вука Караџића 25.

За сједницу Скупштине предлаже се сљедећи

ДНЕВНИ РЕД:

1. Избор радних тијела Скупштине;
1.1. Верификационе комисије и записничара
1.2. Предсједника Скупштине
1.3. Подношење Извјештаја Верификационе комисије
2. Разматрање и усвајање записника са претходне сједнице
3. Разматрање и усвајање:
3.1. Разматрање Извјештаја о извршеној ревизији финансијских извјештаја за 2013. годину
3.2. Извјештаја о пословању Друштва за 2013. годину
3.3. Финансијског извјештаја Друштва за 2013. годину
3.4. Извјештаја о раду Надзорног органа за 2013. годину
4. Разматрање и усвајање Плана пословања Друштва за 2014. годину
5. Приједлог набавке основних средстава
6. Разно

У случају да се Скупштина акционара не одржи дана 5.6.2014. године, поновљена Скупштина акционара одржаће се дана 13.6.2014. године у 10 часова са истим дневним редом и на истом мјесту.

Материјали за сједницу Скупштине акционара доступни су на увид акционарима сваким радним даном у сједишту предузећа, а акционарима који имају преко 1% акција са правом гласа, су материјали достављени поштом.

НАДЗОРНИ ОДБОР

Срећан 1. мај!
STARI KVALITET NOVI SJAJ!
vrbas
NOVA DI "VRBAS" d.o.o.
Braće Pišteljića 4, tel/fax: +387 51 348 600, 348 601, prodaja: 348 625
www.divrbas.com

Srećan 1. maj!
1855
NOVA DIPO
NOVA DRVNA INDUSTRIJA PODGRADCI d.o.o.
www.divrbas.com

CIK d.o.o.
CIGLARSKA INDUSTRIJA
"Građevinarstvo, promet i usluge"
KLAKAR-BROD
Telefon/fax: 00387(0)53 665 302
Srećni prvomajski praznici!

РОТАС
Бања Лука
СРЕЋАН 1. МАЈ!

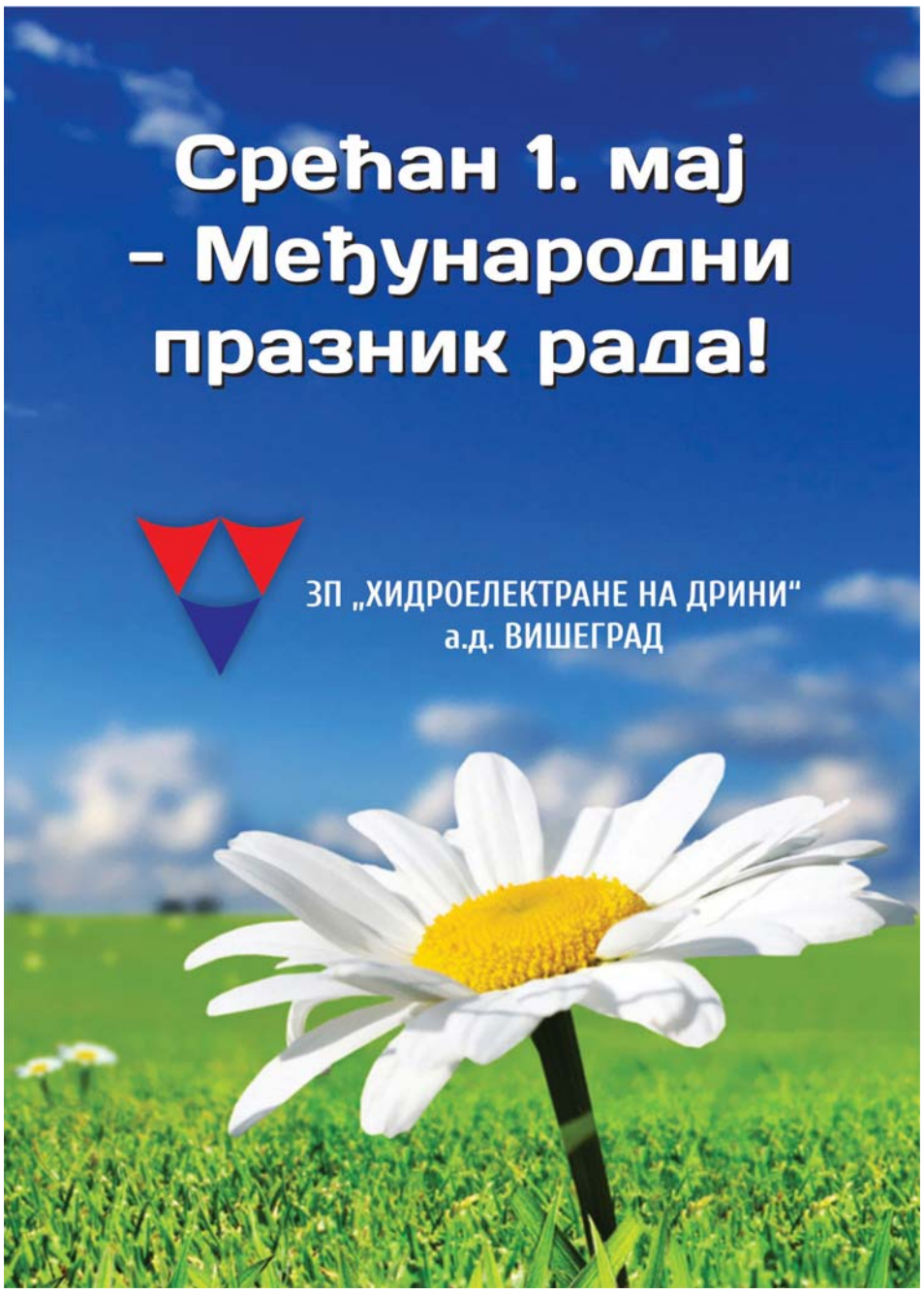
Срећан 1. мај
- Међународни
празник рада!
ЗП „ХИДРОЕЛЕКТРАНЕ НА ДРИНИ“
а.д. ВИШЕГРАД

Срећан 1. мај,
Међународни празник рада
МИНИСТАРСТВО РАДА
И БОРАЧКО-ИНВАЛИДСКЕ ЗАШТИТЕ

MOTEL ĆUBIĆ
"NISKOGRADNJA" d.o.o.
LAKTAŠI
HOTEL ĆUBIĆ
SREĆAN 1. MAJ!

РЕПУБЛИКА СРПСКА
ЈУ ЗАВОД ЗА ЗАПОШЉАВАЊЕ РЕПУБЛИКЕ СРПСКЕ
Источно Сарајево - Пале, Српских ратника 44, Пале тел. 057/226-714, 057/223-107, факс: 057/227-531 web: www.zzrs.org

ОГЛАШАВА СЛОБОДНА РАДНА МЈЕСТА

ДЕТАЉНИЈЕ ИНФОРМАЦИЈЕ О СВИМ ОБЈАВЉЕНИМ СЛОБОДНИМ РАДНИМ МЈЕСТИМА ЗАИНТЕРЕСОВАНИ МОГУ НАЋИ НА WEB ПОРТАЛУ ЗАВОДА WWW.ZZZRS.NET ИЛИ У БИРОУ ГДЈЕ СУ ПРИЈАВЉЕНИ КАО НЕЗАПОСЛЕНО ЛИЦЕ.

филијала БАЊАЛУКА

ЈУ ОШ "НЕМАЊА ВЛАТКОВИЋ" ШИПОВО
ул. Омладинска број 1, 70270 Шипово

ЈАВНИ КОНКУРС
за избор и именовање директора ЈУ Основна школа "Немања Влатковић" Шипово

За директора Јавне установе Основна школа "Немања Влатковић" Шипово може бити изабрано лице које испуњава услове:
1. Општи услови:
- да има општу здравствену способност за рад
- да је старији од 18 година.
2. Посебни услови:
- да има завршен први циклус одговарајућег студијског програма или еквивалент, односно високу или вишу стручну спрему,
- да има најмање пет година радног искуства у струци у просвјети након стицања више или високе стручне спреме,
- да није осуђиван правоснажном пресудом на безусловну казну затвора и да се против њега не води кривични поступак и
- да има предложен програм рада и истиче се у реализацији или организацији васпитно-образовног процеса у школи.
Поред општих и посебних услова, за директора не може бити изабрано лице на које се односи члан IX став 1. Устава БиХ.
Кандидати за избор и именовање директора Јавне установе Основна школа "Немања Влатковић" Шипово не могу обављати дужност, активност или бити на положају који доводи до сукоба интереса, нити могу бити на функцији у политичкој странци.
Као доказ о испуњавању општих и посебних услова кандидати су дужни приложити:
- Биографију са подацима о кретању у струци и до сада оствареним резултатима рада,
- Увјерење о држављанству,
- Извод из матичне књиге рођених,
- Диплому о завршеној стручној спреми
- Препоруке ранијег послодавца, односно наставничког вијећа школе у којој је кандидат запослен,
- Љекарско увјерење, издато од овлаштене здравствене установе,
- Доказ о дужини радног искуства у струци у просвјети (најмање пет година),
- Увјерење да се против њега не води кривични поступак,
- Увјерење да лице није осуђивано правоснажном пресудом на безусловну казну затвора,
- Приједлог програма рада директора за мандатни период,
- Друге доказе о потврђивању знања и способности.
Докази (документа) се достављају у оригиналу или овјереном препису-копији у складу са законом.
Пријаве се могу доставити лично или поштом препоручено на сљедећу адресу школе.
Рок за подношење пријаве је 15 дана од дана објављивања конкурса у "Гласу Српске" или дневном листу "Еуро Блиц".
Рок за подношење пријава ће се рачунати од дана посљедњег објављивања конкурса.
Неблаговремене и непотпуне пријаве неће се узети у разматрање.
Достављена документација школи по овом конкурсу се неће враћати кандидатима, осим на лични захтјев.

ЈУ ОШ "ПЕТАР КОЧИЋ" у НОВОЈ ТОПОЛИ

ОДЛУКА
о поништењу дијела конкурса за пријем радника

Поништава се дио конкурса објављен 19.3.2014. године у дневном листу "Глас Српске" за радно мјесто:

1. Наставник њемачког језика – професор њемачког језика - 1 извршилац - радни однос се заснива на одређено вријеме - до повратка радника са породиљског боловања, лице са искуством.

Конкурс за наведено радно мјесто се поништава по одлуци Школског одбора број 07-02-22/14 од 23.4.2014. године.

ЈП "АУТОПУТЕВИ РЕПУБЛИКЕ СРПСКЕ" БАЊАЛУКА
ул. Васе Пелагића бр.10
78 000 Бањалука
Тел. 051/233-670, 233-680

КОНКУРС
за пријем радника у радни однос на неодређено вријеме

I - Сектор за економско-финансијске послове
- Одјељење за наплату путарине
1. Руководилац Одјељења..... Број извршилаца- 1
I-1 Служба за оперативну наплату путарине
1.1. Вођа смјене .....Број извршилаца - 4
1.2. Инкасант - благајник наплате .....Број извршилаца - 14
I-2 Служба за праћење и одржавање
2.1. Стручни сарадник за аналитику и праћење наплате путарине..... Број извршилаца - 1
2.2. Инжењер.....Број извршилаца - 1
I - 3 Служба за контролу и надзор
3.1. Стручни сарадник за контролу наплате путарине..... Број извршилаца - 1

II – Услови
1. Општи услови:
- да је држављанин БиХ,
- да је старији од 18 година,
- да има општу здравствену способност,
- да се против њега не води кривични поступак.
2. Посебни услови:
2.1. Радно мјесто означено под редним бројем 1. /Руководилац Одјељења/
- завршен први циклус студија, најмање 240 ECTS бодова или VII степен стручне спреме - друштвени или технички смјер
- 3 (три) године радног искуства
2.2. Радно мјесто означено под редним бројем 1.1./Вођа смјене/
- завршен први циклус студија, најмање 180 ECTS бодова или ВШС/VI степен стручна спреме - друштвени или технички смјер
- 2/двије/године радног искуства
2.3. Радно мјесто означено под редним бројем 1.2. /Инкасант-благајник наплате/
- завршен ССС/III или IV степен стручне спреме
- 1/једна/година радног искуства
2.4. Радно мјесто означено под редним бројем 2.1. /Стручни сарадник за аналитику и праћење наплате путарине/
- завршен први циклус студија, најмање 240 ECTS бодова или VII степен стручне спреме-економски или технички смјер
- 1/једна/година радног искуства
2.5. Радно мјесто означено под редним бројем 2.2./Инжењер/
- завршен први циклус студија, најмање 240 ECTS бодова или VII степен стручне спреме - ЕТФ, ПМФ, смјер за рачунаре
- 2/двије/године радног искуства
2.6. Радно мјесто означено под редним бројем 3.1. /Стручни сарадник за контролу наплате путарине/
- завршен први циклус студија, најмање 240 ECTS бодова или VII степен стручне спреме - друштвени или технички смјер
- 1/једна година радног искуства
Уз пријаву на конкурс за радна мјеста одређена тачком I овог конкурса кандидати су дужни доставити доказе о испуњавању општих и посебних услова:
1. Биографију кандидата са контакт подацима (тачна адреса, телефон, e-mail)
2. Увјерење о држављанству (оригинал или овјерена копија),
3. Извод из матичне књиге рођених (оригинал или овјерена копија),
4. Овјерену копију дипломе,
5. Доказ о одговарајућем радном искуству (овјерена копија радне књижице или овјерена копија потврде о радном искуству),
6. Увјерење да се против кандидата не води кривични поступак (оригинал или овјерена копија).
Сви наведени документи оригинали или овјерене копије не смију бити старији од 6 мјесеци.
Општи услови у погледу опште здравствене способности су прописани Законом о раду. Доказ о испуњености овог услова изабрани кандидати ће доставити прије закључивања уговора о раду.
Конкурс остаје отворен 15 (петнаест) дана од дана објављивања у дневном листу "Глас Српске".
Пријаве се могу доставити лично или поштом на горе наведену адресу са назнаком "конкурс за пријем у радни однос".
Неблаговремене и непотпуне пријаве неће се узимати у разматрање.
Са свим кандидатима који буду испуњавали конкурсом наведене услове Комисија за конкурс ће обавити интервју о чему ће кандидати бити обавијештени писменим путем.

СП КАФЕ "ЋЕТ"
Крајишких бригада 23
78 000 БАЊАЛУКА
Телефон: 065-535-861

ОГЛАС

Рад на одређено вријеме

- Конобар ..... 2 извршиоца

Услови:
- КВ радник или радник са средњом стручном спремом,
- м/ж до 30 година старости,
- искуство 12 мјесеци у струци конобара.

Конкурс остаје отворен до попуне.

ПОЉОПРИВРЕДНА ЗАДРУГА "ЧОКОРСКА ПОЉА"
Чокори број 1
78000 Бањалука
Телефон: 051-272-600

ОГЛАС
за пријем у радни однос на одређено вријеме

Услови:
- трговински /економски/ пољопривредни техничар
- средња стручна спрема
- радно искуство 12 мјесеци
- до 40 година старости.

Конкурс остаје отворен до 7.5.2014.

ЈУ ОШ "СВЕТИ САВА"
КОТОР ВАРОШ
Светосавска 2.

КОНКУРС
за попуну упражњеног радног мјеста

1. Наставник математике и физике, један извршилац, са радним искуством, на одређено радно вријеме, а најкасније до 16.5.2014.
Кандидати су дужни, уз потписани пријаву, приложити доказе о испуњавању општих услова:
1. увјерење о држављанству, и
2. извод из матичне књиге рођених
Кандидати, уз горе наведену документацију, потребно да доставе и документа на основу којих доказују испуњеност посебних услова и документацију на основу које се врши бодовање пријема радника у радни однос у основној школи и то:
1. овјерена фотокопија дипломе о завршеном првом циклусу студијског програма,
2. додатак дипломи који садржи податке о просјеку оцјена током студирања или увјерење високошколске установе о просјеку оцјена током студирања,
3. увјерење или потврда издата од Завода за запошљавање о времену проведеном на евиденцији незапослених лица након стицања стручне спреме,
4. увјерење о радном стажу издато од ранијег послодавца у којем се јасно види врста посла, степен стручне спреме и дужина радног стажа оствареног код тог послодавца,
5. извод из матичне књиге умрлих за умрлог родитеља, ако се ради о кандидату без једног или оба родитеља а ако није старији од 26 година,
6. увјерење општинског/градског органа управе надлежног за борачко-инвалидску заштиту о утврђеном статусу члана породице погинулог борца Одбрамбено-отаџбинског рата РС, ако се ради о кандидату из категорије погинулог борца,
7. увјерење општинског/градског органа управе надлежног за борачко-инвалидску заштиту о утврђеном статусу борца Одбрамбено-отаџбинског рата РС, ако се ради о кандидату из категорије борца,
8. кућну листу за кандидата који живи у породичном домаћинству у којем ни један члан не остварује приходе или је укупан износ прихода породичног домаћинстава мањи од најниже основне плате у РС уз коју је потребно доставити сљедећу документацију:
1. потврду издату од Завода за запошљавање за чланове породичног домаћинства који су радно способни а нису запослени, да се налазе на евиденцији незапослених лица
2. потврду издату од надлежне пословнице Фонда за пензијско и инвалидско осигурање РС да члан домаћинства који је старији од 65 година није корисник пензије.
3. потврду о висини плате уколико је члан домаћинства запослен
4. потврду о редовном школовању оних чланова домаћинства који су млађи од 26 година
9. потврду издату од надлежног органа јединице локалне самоуправе или Министарства просвјете и културе о коришћењу стипендије за кандидата који су током студирања користили.
Кандидат који буде изабран накнадно ће доставити љекарско увјерење, а увјерење о неосуђиваности за изабраног кандидата школа ће прибавити службеним путем.
Сви документи се достављају у овјереној копији и неће се враћати.
Конкурс остаје отворен 8 дана од дана објављивања.

Тестирање и интервју са кандидатима који испуњавају услове конкурса (који су доставили потпуне и благовремене пријаве) обавиће се дана 13.5.2014. године у 9 часова у просторијама школе у Котор Варошу.
Кандидати се неће посебно позивати на тестирање и интервју и ако се не појаве сматра се да су одустали од конкурс.
Пријаве са документима доставити поштом на адресу школе или предати непосредно код секретара школе.
Достављена документација се неће враћати кандидатима.
Контакт телефон: 051/785-175.
Непотпуне и неблаговремене пријаве неће се разматрати.

КОЛЕКТОР БОСНА ДОО
Немањина 61
radmila.gvozdenac@kolektor.com
78250 ЛАКТАШИ

ОГЛАС

За радно мјесто:
1. Електро одржавање Број извршилаца: 1
2. Машинско одржавање Број извршилаца: 1

Услови:
1. Школска спрема: ССС електро и машинског смјера
2. Пожељно радно искуство
3. Комуникативност и способност тимског рада
Оглас остаје отворен 15 (петнаест) дана од дана објављивања.
Пријаве слати на наведену адресу или доставити лично.

ЈУ ОШ "ЈОВАН ЦВИЈИЋ" БАЊАЛУКА
Ђуре Јакшића 14, Бањалука

КОНКУРС
за пријем радника у радни однос

1. Професор наставник разредне наставе - 1 извршилац 68% радног времена на одређено вријеме за рад у продуженом боравку до 15.6.2014. године са радним искуством.
2. Професор наставник српског језика - 2 извршиоца један са радним искуством и један приправник на одређено вријеме краћа замјена

Уз пријаве на конкурс потребно је доставити (оригинал или овјерену копију)
1. Увјерење о држављанству;
2. Извод из матичне књиге рођених или овјерена копија личне карте;
3. Љекарско увјерење да је радно способан (прилаже само изабрани кандидат);
4. Увјерење о неосуђиваности (школа ће за изабраног кандидата тражити службеним путем, прије заснивања радног односа);
5. Диплома о завршеном првом циклусу студијског програма, у којој је наведено стечено звање у одређеној области или еквивалент;
6. Додатак дипломи, који садржи податке о просјеку оцјена током студирања или увјерење високошколске установе о просјеку оцјена током студирања,
7. Увјерење издато од Завода за запошљавање о времену проведеном на евиденцији незапослених лица који се налазе на тој евиденцији;
8. Увјерење о радном стажу издато од послодавца код је стекао радни стаж;
9. Извод из матичне књиге умрлих, за умрлог родитеља, уколико се ради о кандидату без једног или оба родитеља,
10. Увјерење општинског/градског органа управе надлежног за борачко-инвалидску заштиту о утврђеном статусу члана породице погинулог борца Одбрамбено-отаџбинског рата РС, ако се ради о кандидату из категорије погинулог борца;
11. Увјерење општинског/градског органа управе надлежног за борачко-инвалидску заштиту о утврђеном статусу борца Одбрамбено-отаџбинског рата РС, ако се ради о кандидату из категорије борца;
12. Увјерење општинског/градског органа управе надлежног за борачко-инвалидску заштиту о утврђеном статусу ратног војног инвалида Одбрамбено-отаџбинског рата РС, ако се ради о кандидату из категорије ратног војног инвалида;
13. Кућну листу, за кандидата који живи у породичном домаћинству у којем ни један члан не остварује приходе или је укупан износ прихода породичног домаћинства мањи од најниже основне плате у РС, уз коју је потребно доставити сљедећу документацију:
- Потврду издату од Завода за запошљавање за чланове породичног

домаћинства који су радно способни, да се налазе на евиденцији незапослених лица,
- Потврду издату од надлежне пословнице Фонда за пензијско и инвалидско осигурање РС да члан породичног домаћинства који је старији од 65 година није корисник пензије,
- Потврду о висини плате, уколико је члан породичног домаћинства запослен и
- Потврду о редовном школовању оних чланова породичног домаћинства који су млађи од 26 година
14. Потврду издату од надлежног органа јединице локалне самоуправе или
Министарства просвјете и културе о кориштењу стипендије, за кандидате који су током студирања користили стипендије за неразвијене и изразито неразвијене општине.
Моле се кандидати да у молби тачно наведу која документа достављају у пријави.
Пријаве на конкурс са доказима о испуњавају слати на адресу школе. Непотпуне и неблаговремене, као и документа која нису овјерена комисија неће узети у разматрање.
Тестирање и интервју са кандидатима биће обављен 14.5.2014. год. са почетком у 9 часова у просторијама школе.
Конкурс остаје отворен 8 дана од дана објављивања у дневном листу "Глас Српске".

ЈУ ЦЕНТАР ЗА СОЦИЈАЛНИ РАД ПРЊАВОР
Карађорђева бр.6, ПРЊАВОР

ОГЛАС

I Назив радног мјеста:
1. Дипломирани психолог.....1 извршилац,
- радни однос се заснива на одређено вријеме - до повратка раднице са породиљског одсуства.

II Услови:
1. да је држављанин РС или БиХ,
2. да је старији од 18 година,
3. да има општу здравствену способност,
4. да се против њега не води кривични поступак,
5. да није осуђиван за кривично дјело на безусловну казну затвора у трајању дужем од шест мјесеци, или за кривично дјело које га чини неподобним за обављање послова у центру за социјални рад,
6. да има ВСС (VII степен) дипломирани психолог – 240 ECTS бодова,
7. да има најмање 1 годину радног искуства у струци и
8. да има положен стручни испит за рад у органима управе (стручни управни испит).

III Потребни документи (оригинал или овјерена копија):
1. увјерење о држављанству,
2. извод из матичне књиге рођених,
3. доказ о општој здравственој способности (по завршетку конкурсне процедуре),
4. увјерење да се не води кривични поступак (не старије од 6 мјесеци),
5. увјерење да није осуђиван за кривично дјело на безусловну казну затвора у трајању дужем од шест мјесеци, или за кривично дјело које га чини неподобним за обављање послова у центру за социјални рад,
6. овјерену копију дипломе или увјерења о завршеном студију,
7. овјерену копију радне књижице и
8. овјерену копију увјерења о положеном стручном управном испиту.

ЈУ ОШ "ПЕТАР КОЧИЋ"
Шипраге бб
78224 ШИПРАГЕ

КОНКУРС
за попуну упражњеног радних мјеста

1. Наставник разредне наставе - 1 извршилац, на одређено радно вријеме од 27.5.2014. до 30.6.2014. године
Кандидати су дужни, уз потписани пријаву, приложити доказе о испуњавању општих услова:
1. увјерење о држављанству, и
2. извод из матичне књиге рођених
Кандидати, уз горе наведену документацију, потребно да доставе и документа на основу којих доказују испуњеност посебних услова и документацију на основу које се врши бодовање и то:
1. овјерена фотокопија дипломе о завршеном првом циклусу студијског програма,
2. додатак дипломи који садржи податке о просјеку оцјена током студирања или увјерење високошколске установе о просјеку оцјена током студирања,
3. Увјерење о положеном стручном испиту,
4. увјерење или потврда издата од Завода за запошљавање о времену проведеном на евиденцији незапослених лица након стицања стручне спреме,
5. увјерење о радном стажу издато од ранијег послодавца у којем се јасно види врста посла, степен стручне спреме и дужина радног стажа оствареног код тог послодавца,
6. извод из матичне књиге умрлих за умрлог родитеља, ако се ради о кандидату без једног или оба родитеља а ако није старији од 26 година,
7. увјерење општинског/градског органа управе надлежног за борачко-инвалидску заштиту о утврђеном статусу члана породице погинулог борца Одбрамбено-отаџбинског рата РС, ако се ради о кандидату из категорије погинулог борца,
8. увјерење општинског/градског органа управе надлежног за борачко-инвалидску заштиту о утврђеном статусу борца Одбрамбено-отаџбинског рата РС, ако се ради о кандидату из категорије борца,
9. кућну листу за кандидата који живи у породичном домаћинству у којем ни један члан не остварује приходе или је укупан износ прихода породичног домаћинстава мањи од најниже основне плате у РС уз коју је потребно доставити сљедећу документацију:
1. потврду издату од Завода за запошљавање за чланове породичног домаћинства који су радно способни а нису запослени, да се налазе на евиденцији незапослених лица
2. потврду издату од надлежне пословнице Фонда за пензијско и инвалидско осигурање РС да члан домаћинства који је старији од 65 година није корисник пензије.
3. потврду о висини плате уколико је члан домаћинства запослен
4. потврду о редовном школовању оних чланова домаћинства који су млађи од 26 година
9. потврду издату од надлежног органа јединице локалне самоуправе или Министарства просвјете и културе о коришћењу стипендије за кандидата који су током студирања користили.
Кандидат који буде изабран накнадно ће доставити љекарско увјерење, а увјерење о неосуђиваности за изабраног кандидата школа ће прибавити службеним путем.
Сви документи се достављају у овјереној копији и неће се враћати.
Конкурс остаје отворен 8 дана од дана објављивања.
Тестирање и интервју са кандидатима који испуњавају услове конкурса (који су доставили потпуне и благовремене пријаве) обавиће се дана 15.5.2014. године у 10 часова у просторијама Матичне школе у Шипрагама.
Кандидати се неће посебно позивати на тестирање и интервју и ако се не појаве сматра се да су одустали од конкурса.
Пријаве са документима доставити поштом на адресу школе или предати непосредно код секретара школе.
Достављена документација се неће враћати кандидатима.
Контакт телефон: 051/765-92 и 051/765-024.
Непотпуне и неблаговремене пријаве неће се разматрати.

ДОО "R-S SILICON" МРКОЊИЋ ГРАД
Улица Јована Рашковића 32,
70 260 Мркоњић Град
posao@rssilicon.com

КОНКУРС
за пријем радника на радно мјесто

- Административни радник у комерцијали - један извршилац

Услови које кандидати треба да испуњавају:

ВСС економског смјера – дипломирани економиста
Обавезно познавање важећих прописа у области спољне трговине, царинских поступака и прописа и посједовање искуства у сарадњи са шпедитерима
Предност имају кандидати који се налазе на евиденцији Завода за запошљавање Републике Српске најмање 60 дана прије подношења пријаве за пријем у радни однос по овом конкурсу, као и кандидати са мјестом пребивалишта на територији општине Мркоњић Град.
Познавање алата Microsoft Office и рад на Pantheon програму
Течно читање, писање и говор енглеског језика
Могућност самосталног и тимског рада

Уз пријаву на конкурс, кандидати су дужни доставити:
Краћу биографију
Копију или скен дипломе
Увјерење да се налази на евиденцији Завода за запошљавање
Пријаву на конкурс доставити путем поште или лично горе наведену адресу или мејл.
Кандидати који уђу у ужи избор биће позвани на разговор. Остале пријаве неће се даље разматрати у поступку пријема, а кандидати о томе неће бити посебно обавијештени.
Конкурс остаје отворен 8 дана од дана објављивања.

СП ПЕКАРА ГВЕРО
Мањачких устаника 45
78000 БАЊАЛУКА
Телефон: 065-511-747

ОГЛАС
за пријем на одређено вријеме

- Технолог у пекарској производњи..... 1 извршилац
Услови:
- Технолошки факултет, VII степен,
- м/ж, са или без искуства у струци.
Оглас остаје отворен допуне радног мјеста.

ОКРУЖНИ СУД У БАЊАЛУЦИ

ПОНОВНИ ЈАВНИ КОНКУРС

За попуњавање упражњених радних мјеста, пријемом у радни однос, уз обавезан пробни рад од три мјесеца и то:

- Дактилограф, на одређено вријеме у трајању од једне године, 1 (један) извршилац.
- Судски достављач, на неодређено вријеме, 1 (један) извршилац

Општи услови које кандидати морају испуњавати:
1. да је држављанин БиХ или РС,
2. да је старији од 18 година,
3. да има општу здравствену способност,
4. да није отпуштен из органа управе као резултат дисциплинске мјере на било којем нивоу власти у БиХ три године прије објављивања конкурса,
5. да се против њега не води кривични поступак, односно да није подигнута оптужница нити је изречена неправоснажна судска пресуда,
6. да није осуђиван за кривично дјело на безусловну казну затвора од најмање шест мјесеци или за кривично дјело које га чини неподобним за обављање послова у суду.

Посебни услови за дактилографа:
- IV степен стручне спреме, управна или економска школа, занимање: дактилограф администратор, биротехничар, правни техничар, управни техничар, административно-управни техничар, административни техничар, пословно-правни техничар и пословни техничар или
- економски техничар или друга стручна спрема IV степена и звање дактилографа прве "А" или "Б" класе или
- III степен стручне спреме, занимање дактилокоресподент,
- положен стручни испит,
- радно искуство 6 (шест) мјесеци на истим или сличним пословима,
- познавање рада на рачунару.
Посебни услови за судског достављача:
- завршена средња школа, управна, гимназија или економска школа, занимање: дактилограф администратор, биротехничар, правни техничар, управни техничар, административно-управни техничар, административни техничар, пословно-правни техничар, пословни техничар или економски техничар,
- положен стручни испит,
- радно искуство најмање 6 (шест) мјесеци,
- положен возачки испит за управљање путничким моторним возилом "Б" категорије.
Уз пријаву на конкурс кандидати су дужни да доставе документа о испуњавању општих и посебних услова и то:
1. извод из матичне књиге рођених;
2. увјерење о држављанству;
3. овјерену копију свједочанства о завршено средњој школи (за сва радна мјеста), а кандидати за дактилографа са завршеном економском школом, занимање економист или другом средњом школом, дужни су да приложе овјерену копију свједочанства о завршеној средњој школи и увјерење о положеном испиту за дактилографа прве "А" класе или "Б" класе,
4. увјерење да се не води кривични поступак;
5. потврду о радном искуству издату од послодавца,
6. увјерење о положеном стручном испиту за рад у републичким органима управе,
7. овјерену копију возачке дозволе (само кандидати за судског достављача),
8. за испуњавање општих услова из тачке 4. и 6. сви кандидати дужни су доставити овјерену писмену изјаву сљедеће садржине: "Под пуном моралном, материјалном и кривичном одговорношћу изјављујем да нисам отпуштен/а из органа управе као резултат дисциплинске мјере на било којем нивоу власти у БиХ три године, прије објављивања конкурса и да нисам осуђиван/а за кривично дјело на безусловну казну затвора од најмање шест мјесеци или за кривично дјело које ме чини неподобним за обављање послова у суду.
Радни однос ће се засновати након проведеног поступка по овом конкурсу, на основу коначне одлуке о избору између пријављених кандидата.
Кандидати који буду изабрани дужни су прије потписа уговора о раду приложити увјерење о здравственој способности које није старије од шест мјесеци.
Са свим кандидатима који испуне услове предвиђене конкурсом за дактилографа, Комисија за спровођење избора обавиће тестирање, које ће се вршити на рачунарима и улазни интервју, а са кандидатима за судског достављача улазни интервју, у складу са актима Суда.
Радни однос се може засновати и са кандидатима који немају положен стручни испит, с тим да су исти дужни положити у року од једне године од дана заснивања радног односа.
Рок за пријављивање кандидата је 15 дана од дана објављивања конкурса у дневном листу "Глас Српске". Неблаговремене и непотпуне пријаве, као и пријаве кандидата који не испуњавају услове, неће се узимати у разматрање.
Пријаве на конкурс, заједно са доказима о испуњавању општих и посебних услова, достављају се лично или поштом на адресу: Окружни суд у Бањалуци, ул. Краља Петра I Карађорђевића 12.

филијала ДОБОЈ

ЈУ ОШ "ВУК КАРАЦИЋ" ТЕСЛИЋ
СВЕТОГ САВЕ ББ
74 270 ТЕСЛИЋ
Тел: 053/411-050
E-mail: os093@teol.net

КОНКУРС
за радно мјесто у Основној школи
"Вук Караџић" у Теслићу

1. Наставник разредне наставе, на одређено вријеме до повратка радника са боловања, а најкасније до 30.6.2014. године, 1 извршилац,

Услови конкурса:
I - Општи услови:
Општи услови, које кандидат који се пријављује на јавни конкурс, треба да испуњава су:
а) да је држављанин РС и БиХ, што се доказује увјерењем о држављанству,
б) да је пуњољетан, што се доказује копијом личне карте и
в) да је радно способан што се доказује љекарским увјерењем које прилаже само онај кандидат који буде био први на листи, а прије заснивања радног односа
г) да није осуђиван правоснажном пресудом за кривична дјела учињена против достојанства личности, морала службене дужности, трговине људима, злостављања дјетета, полног и другог насиља над дјететом или малољетним лицем (школа ће службеним путем прибавити увјерење за оног кандидата који буде изабран)

II - Посебни услови:
Поред општих услова кандидат треба да испуњава и посебне услове прописане Законом о основном образовању и васпитању као и Правилником о стручним профилима и звањима наставника, стручних сарадника и васпитача.
- За радно мјесто наставника разредне наставе потребно је радно искуство, са трајањем од најмање 12 мјесеци.

III - Поред општих услова кандидати прилажу сљедећу документацију

Кандидати који се пријављују на конкурс су дужни уз пријаву доставити оригинал или овјерене фотокопије:
1. Диплому о врсти и степену стручне спреме,
2. Додатак дипломи који садржи податке о просјеку оцјена током студирања или увјерење високошколске установе о просјеку оцјена током студирања, уколико у дипломи не постоје подаци о просјеку оцјена,
3. Увјерење издато од Завода за запошљавање о времену проведеном на евиденцији незапослених лица која се налазе на тој евиденцији,
4. Извод из матичне књиге умрлих, за умрлог родитеља, уколико се ради о кандидату без једног или оба родитеља, а који није старији од 26 година,
5. Увјерење општинског-градског органа управе надлежног за борачко – инвалидску заштиту о утврђеном статусу члана породице погинулог борца Одбрамбено-отаџбинског рата РС ако се ради о кандидату из категорије породице погинулог борца,
6. Увјерење општинског-градског органа управе надлежног за борачко – инвалидску заштиту о утврђеном статусу борца Одбрамбено-отаџбинског рата РС ако се ради о кандидату из категорије борца,
7. Увјерење општинског-градског органа управе надлежног за борачко – инвалидску заштиту о утврђеном статусу ратног војног инвалида Одбрамбено-отаџбинског рата РС ако се ради о кандидату из категорије ратног војног инвалида,
8. Кућну листу, за кандидата који живи у породичном домаћинству у којем ни један члан не остварује приходе или је укупан износ прихода породичног домаћинства мањи од најниже основне плате у РС, уз коју је потребно доставити сљедећу документацију:
1. Потврду издату од Завода за запошљавање за чланове породичног домаћинства који су радно способни, а нису запослени, да се налазе на евиденцији незапослених лица,
2. Потврду издату од надлежне пословнице Фонда за пензијско и инвалидско осигурање РС да члан породичног домаћинства који је старији од 65 година није корисник пензије,
3. Потврду о висини плате уколико је члан породичног домаћинства запослен,
4. Потврду о редовном школовању оних чланова породичног домаћинства који су млађи од 26 година
9. Потврду издату од надлежног органа јединице локалне самоуправе или Министарства просвјете и културе о коришћењу стипендије, за кандидате који су током студирања користили стипендије за неразвијене и изразито неразвијене општине,

IV - Рок за подношење пријаве
Конкурс је отворен осам дана од дана објављивања.

V - Адреса достављања пријава
Пријаве се достављају на поштом адресу или непосредно у канцеларију Школе.

VI - Интервју и тестирање
Са пријављеним кандидатима ће се обавити тестирање и интервју дана 12.5.2014. год. са почетком у 10 часова.

Неблаговремене и непотпуне пријаве као и неовјерене фотокопије приложених документа Комисија за избор неће разматрати.

ЈУ "УГОСТИТЕЉСКА И ТРГОВИНСКА ШКОЛА"
ЦАРА ДУШАНА 18
74 000 ДОБОЈ
Тел: 053/223-836
E-mail: ssrs43do@inecco.net

КОНКУРС
за пријем радника

1. Дипломирани инжењер технологије - смјер биотехнолошко прехрамбени за предмет Познавање робе - са радним искуством у струци, за 19 часова седмично, на одређено радно вријеме до 30.6.2014.

Поред општих услова предвиђених Законом о раду и посебних услова прописаних Законом о средњем образовању и васпитању кандидат треба да испуњава и услове из Правилника о врсти стручне спреме наставника и стручних сарадника у средњим техничким и средњим стручним школама.

Уз пријаву кандидати су дужни доставити:
1. Диплому о стеченој стручној спреми,
2. Извод из матичне књиге рођених,
3. Увјерење о држављанству,
4. Увјерење Завода за запошљавање на подручју јединице локалне самоуправе гдје је кандидат пријављен о времену проведеном на евиденцији незапослених лица након стицања стручне спреме тражене конкурсом,
5. Увјерење високошколске установе или додатак дипломи о просјечној оцјени током студирања,
6. Рјешење Центра за социјални рад о утврђеном статусу социјално угроженог лица уколико кандидат има наведени статус,
7. Љекарско увјерење о психофизичкој и физичкој способности за рад са ученицима кандидат ће накнадно доставити, уколико буде изабран, односно примљен у радни однос,
8. Увјерење о радном стажу стеченом након стицања стручне спреме и занимања траженог конкурсом издато од стране послодавца код којег је кандидат био запослен у траженом занимању,
9. Лице које је правоснажном пресудом осуђивано за кривична дјела учињена против достојанства личности, морала, службене дужности, трговине људима, злостављање дјетета, полног и другог насиља над дјететом или малољетним лицима не могу обављати рад у школи. Увјерење о неосуђиваности школа ће тражити службеним путем за изабраног кандидата, прије заснивања радног односа,
10. Извод из матичне књиге умрлих, за умрлог родитеља, ако је кандидат млађи од 26 година,
11. Увјерење општинског органа управе надлежног за борачко-инвалидску заштиту о утврђеном статусу члана породице погинулог борца,
12. Увјерење општинског органа управе надлежног за борачко-инвалидску заштиту о утврђеном статусу члана борца,
13. Увјерење општинског органа управе надлежног за борачко-инвалидску заштиту о утврђеном статусу члана ратног војног инвалида,
14. Кућну листу за кандидата који живи у породичном домаћинству у којем ни један члан не остварује приходе или је приход мањи од најниже основне плате у РС, а што ће доказати потврдама о незапослености и о личним примањима,
15. Потврду о редовном школовању свих чланова домаћинства који су млађи од 26 година.
16. Потврду надлежног органа јединице локалне самоуправе или Министарства просвјете и културе о кориштењу стипендије, за кандидате који су током студирања користили стипендије за неразвијене и изразито неразвијене општине

Кандидати су дужни доставити овјерене копије свих докумената уз пријаву на конкурс и те копије неће бити враћене кандидатима. Непотпуне и неблаговремене пријаве, као и пријаве кандидата који не испуњавају услове конкурса, неће се разматрати.
Тестирање кандидата, који испуњавају услове предвиђене конкурсом, обавиће се 15.5.2014. године, у 12 часова у школи, у просторији број 5, а након тога обавиће се интервју у просторијама школе.
Сви документи се достављају на адресу школе.
Конкурс остаје отворен 7 дана од дана објављивања у "Гласу Српске".

филијала БИЈЕЉИНА

ЈУ ОШ "СВЕТИ САВА"
76328 ЦРЊЕЛОВО
055/301-278
-расписује

КОНКУРС

1. Професор//наставник разредне наставе ..... 1 извршилац на одређено радно вријеме до повратка радника са боловања, а најдаље до 30.6.2014. године

Уз пријаву са краћом биографијом кандидат прилаже сљедећа документа:
I - Општи услови
- Увјерење о држављанству;
- Извод из матичне књиге рођених или овјереном копијом личне карте;
- Љекарско увјерење не старије од шест мјесеци прилаже само изабрани кандидат након извршеног избора по конкурсу
- Да није осуђиван правоснажном пресудом за кривична дјела учињена;
- Овјерену фотокопију дипломе о завршеном првом циклусу студијског програма;
- Додатак дипломи који садржи податке о просјеку оцјена током студирања или увјерење високошколске установе о просјеку оцјена током студирања, уколико у дипломи не постоје подаци о просјеку оцјена
- Увјерење издато од Завода за запошљавање о времену проведеном на евиденцији незапослених лица за незапослена лица која се налазе на тој евиденцији;
- Увјерење о радном стажу издато од ранијег послодавца које садржи: врсту посла, степен стручне спреме и дужину оствареног радног стажа;
- Извод из матичне књиге умрлих, за умрлог родитеља, уколико се ради о кандидату без једног или оба родитеља, а који није старији од 26 година живота;
- Увјерење општинског/градског органа управе надлежног за борачко-инвалидску заштиту о утврђеном статусу члана породице погинулог борца Одбрамбено-отаџбинског рата, ако се ради о кандидату из категорије породице погинулог борца;
- Увјерење општинског/градског органа управе надлежног за борачко-инвалидску заштиту о утврђеном статусу борца Одбрамбено-отаџбинског рата, ако се ради о кандидату из категорије борца;
- Увјерење општинског/градског органа управе надлежног за борачко-инвалидску заштиту о утврђеном статусу ратног војног инвалида Одбрамбено-отаџбинског рата, ако се ради о кандидату из категорије ратног војног инвалида;
- Кућну листу, за кандидата који живи у породичном домаћинству у којем ни један члан не остварује приходе или је укупан износ прихода породичног домаћинства мањи од најниже основне плате, уз коју је потребно доставити сљедећу документацију:
а) потврду издату од Завода за запошљавање за чланове породичног домаћинства који су радно способни, а нису запослени, да се налазе на евиденцији незапослених лица.
б) потврду издату од надлежне пословнице Фонда за пензијско и инвалидско осигурање да члан породичног домаћинства који је старији од 65 година није корисник пензије.
в) потврду о висини плате, уколико је члан породичног домаћинства запослен и
г) потврду о редовном школовању оних чланова породичног домаћинства који су млађи од 26 година.

II - Посебни услови
За професора или наставника разредне наставе биће изабран кандидат који има радно искуство на пословима и радним задацима професор или наставник разредне наставе и нема положен стручни испит и у дипломи о завршеном првом циклусу студијског програма има уписано звање:
1) професор разредне наставе са завршеним учитељским факултетом;
2) професор разредне наставе или професор који у дипломи о завршеном факултету има уписану двопредметну групу у којој је разредна настава самосталан или равноправан премет;
3) наставник разредне наставе са завршеном педагошком академијом, смјер разредна настава
4) учитељ са завршеном учитељском школом који се затекао у радном односу у вријеме ступања на снагу овог правилника.

Конкурс ће бити отворен 8 осам дана. Рок за подношење пријава се рачуна од првог наредног дана од дана објављивања на огласној табли Завода за запошљавање у Бијељини и у дневном листу "Глас Српске".
Кандидат пријаву на конкурс, доставља на адресу школе, са напоменом "Комисија за избор радника" или лично доноси у секретаријат школе на протокол.
Непотпуна, неблаговремено достављена документација неће се узети у разматрање, јер не испуњавају услове конкурса.
Сви документи које кандидат достави морају бити овјерене копије.
Са кандидатима који испуњавају услове конкурса обавиће се тестирање и интервју 14.5.2014. године у 12.30 часова, у централној школи, након тога интервју.
Кандидати се неће посебно позивати на тестирање и интервју.
Сви кандидати ће писаним путем бити обавијештени о Одлуци о пријему у року од осам дана од дана доношења Одлуке.
Изабрани кандидат доставља љекарско увјерење о психичкој и физичкој способности за рад са ученицима накнадно, а прије заснивања радног односа (не старије од шест мјесеци).
Школа ће обезбиједити Увјерење од надлежног МУП-а да лице није осуђивано за кривична дјела, након што кандидат буде изабран.

ЈУ ОШ "ВУК КАРАЏИЋ" РОЂЕВИЋ
75413 КОЗЛУК

Расписује-

КОНКУРС
за упражњено радно мјесто

1. Наставник српског језика, на одређено вријеме до 30.6.2014. године са радним искуством ..... 1 извршилац за рад у централној школи Рођевић и у подручној школи на Брањеву .

Кандидати су дужни доставити сљедећу документацију:
- Пријаву на конкурс са адресом, краћом биографијом и списком докумената који се достављају,
- Овјерену копију дипломе о завршеном првом циклусу студијског програма, у којој је наведено стручно звање у одређеној области или еквивалент,
- Додатак дипломи, који садржи податке о просјеку оцјена током студирања или увјерење издато од високо школске установе о просјеку оцјена током студирања, уколико у дипломи не постоје подаци о просјеку оцјена,
- Извод из матичне књиге рођених или овјерена копија личне карте,
- Увјерење о држављанству,
- Љекарско увјерење ће доставити кандидат који буде примљен у радни однос и не може бити старије од 6 мјесеци и
- Увјерење да није осуђиван правоснажном пресудом за кривична дјела учињена,
- Увјерење издато од Завода за запошљавање о времену проведеном на евиденцији незапослених лица за незапослена лица која се налазе на тој евиденцији,
- Увјерење о радном стажу издато од ранијег послодавца, уколико је расписан конкурс за пријем у радни однос лица са искуством,
- Извод из матичне књиге умрлих, за умрлог родитеља уколико се ради о кандидату без једног или оба родитеља, а који није старији од 26 година живота,
- Увјерење општинског/градског органа управе надлежног за борачко-инвалидску заштиту о утврђеном статусу члана породице погинулог борца Одбрамбено-отаџбинског рата, ако се ради о кандидату из категорије породице погинулог борца,
- Увјерење општинског/градског органа управе надлежног за борачко-инвалидску заштиту о утврђеном статусу борца Одбрамбено-отаџбинског рата, ако се ради о кандидату из категорије борца,
- Увјерење општинског/градског органа управе надлежног за борачко-инвалидску заштиту о утврђеном статусу ратног војног инвалида Одбрамбено-отаџбинског рата, ако се ради о кандидату из категорије ратног војног инвалида,
- Кућну листу, за кандидата који живи у породичном домаћинству у којем ни један члан не остварује приходе или је укупан износ прихода домаћинства мањи од најниже основне плате, уз коју је потребно доставити сљедећу документацију:
а) Потврду од Завода за запошљавање за чланове породичног домаћинства који су радно способни, а нису запослени, да се налазе на евиденцији незапослених лица,
б) Потврду издату од надлежне пословнице Фонда за пензијско и инвалидско осигурање да члан породичног домаћинства који је старији од 65 година није корисник пензије,
в) Потврду о висини плате, уколико је члан породичног домаћинства запослен,
г) Потврду о редовном школовању оних чланова породичног домаћинства који су млађи од 26 година,
- Потврду издату од надлежног органа јединице локалне самоуправе или Министарства просвјете и културе о кориштењу стипендије, за кандидате који су током студирања користили стипендије за неразвијене и изразито неразвијене општине.

Кандидати су дужни доставити овјерене копије свих докумената и те копије неће бити враћене кандидатима.
Са кандидатима који су доставили потпуне пријаве, обавиће се тестирање и интервју, дана 15.5.2014. године (четвртак) у 10 часова у просторијама школе.
Непотпуне и неблаговремене пријаве као и пријаве кандидата који не испуњавају услове конкурса неће се узимати у разматрање.
Конкурс остаје отворен 8 дана од дана објављивања.
Пријаве на конкурс са потпуном документацијом доставити на адресу.

ОШ "МЕША СЕЛИМОВИЋ" ЈАЊА
76316 Јања

расписује-

КОНКУРС
за пријем радника у радни однос у школској 2013/14. години

1. Професор или наставник енглеског језика - 8 часа редовне наставе на одређено радно вријеме до 31.8.2014. године – Централна школа и ПО одјељења

Уз пријаву кандидат прилаже сљедећа документа:

I - Општи услови
1. увјерење о држављанству;
2. извод из матичне књиге рођених или овјереном копијом личне карте;
3. љекарско увјерење не старије од шест мјесеци и које прилаже само изабрани кандидат након извршеног избора по конкурсу,
4. Да није осуђиван правоснажном пресудом за кривична дјела учињена

II - Посебни услови
5. Овјерену фотокопију дипломе о завршеном првом циклусу студијског програма;
6. Додатак дипломи који садржи податке о просјеку оцјена током студирања или увјерење високошколске установе о просјеку оцјена током студирања, уколико у дипломи не постоје подаци о просјеку оцјена;
Увјерење о положеном стручном испиту или овјерену фотокопију (не старију од шест мјесеци) - ако је положен;
7. Увјерење издато од Завода за запошљавање о времену проведеном на евиденцији незапослених лица за незапослена лица која се налазе на тој евиденцији;
8. Увјерење о радном стажу издато од ранијег послодавца, уколико је расписан конкурс за пријем у радни однос лица са искуством;
9. Извод из матичне књиге умрлих, за умрлог родитеља, уколико се ради о кандидату без једног или оба родитеља, а који није старији од 26 година живота;
10. Увјерење општинског/градског органа управе надлежног за борачко-инвалидску заштиту о утврђеном статусу члана породице погинулог борца Одбрамбено-отаџбинског рата, ако се ради о кандидату из категорије породице погинулог борца;
11. Увјерење општинског/градског органа управе надлежног за борачко-инвалидску заштиту о утврђеном статусу борца Одбрамбено-отаџбинског рата, ако се ради о кандидату из категорије борца;
12. Увјерење општинског/градског органа управе надлежног за борачко-инвалидску заштиту о утврђеном статусу ратног војног инвалида Одбрамбено-отаџбинског рата, ако се ради о кандидату из категорије ратног војног инвалида;
13. Кућну листу, за кандидата који живи у породичном домаћинству у којем ни један члан не остварује приходе или је укупан износ прихода породичног домаћинства мањи од најниже основне плате , уз коју је потребно доставити сљедећу документацију:
а) потврду издату од Завода за запошљавање за чланове породичног домаћинства који су радно способни, а нису запослени, да се налазе на евиденцији незапослених лица.
б) потврду издату од надлежне пословнице Фонда за пензијско и инвалидско-осигурање Републике Српске да члан породичног домаћинства који је старији од 65 година није корисник пензије.
в) потврду о висини плате, уколико је члан породичног домаћинства запослен и
г) потврду о редовном школовању оних чланова породичног домаћинства који су млађи од 26 година.
14. Потврду издату од надлежног органа јединице локалне самоуправе или Министарства просвјете и културе Републике Српске о кориштењу стипендије, за кандидате који су током студирања користили стипендије за неразвијене и изразито неразвијене општине;

Конкурс ће бити отворен 8 (осам) дана.
Рок за подношење пријава се рачуна од првог наредног дана од дана објављивања
Кандидат пријаву на конкурс, доставља на адресу школе са напоменом "Комисија за избор радника" или лично доноси у секретаријат школе.
Непотпуна, неблаговремено достављена документација неће се узети у разматрање, јер не испуњавају услове конкурса.
Сви документи које кандидат достави морају бити овјерене копије и неће бити враћене кандидатима.
Са кандидатима који испуњавају услове конкурса обавиће се тестирање и интервју у сљедећим терминима:
1. Тестирање кандидата за радно мјесто професор или наставник енглеског језика обавиће се 14.5.2014. године у 8 часова, након тога интервју.
Кандидати се неће посебно позивати на тестирање и интервју.
Изабрани кандидат доставља љекарско увјерење о психичкој и физичкој способности за рад са ученицима накнадно, а прије заснивања радног односа (не старије од шест мјесеци).

СШЦ СРЕБРЕНИЦА
Ул. Миливоја Мићића бб. 75 430 Сребреница

КОНКУРС
за пријем радника у радни однос у школској 2013/2014. години

1. Професор филозофије – приправник - 10 часова на одређено вријеме до повратка раднице са породиљског одсуства

I Услови конкурса:
1. да је држављанин Републике Српске и БиХ,
2. да је пунољетан,
3. да је радно способан,
4. да није осуђиван правоснажном пресудом за кривична дјела учињена против достојанства личности,
5. да има одговарајући ниво образовања – завршен први циклус студијског програма и стручно звање у одређеној области или еквивалент.
6. Поред доказа о испуњавању општих и посебних услова, кандидати су дужни доставити документацију утврђену Правилником о процедури и критеријумима пријема радника у радни однос у средњој школи.

II Потребна документација:
- Пријава на конкурс са кратком биографијом,
- извод из матичне књиге рођених,
- увјерење о држављанству,
*љекарско увјерење (прилаже само изабрани кандидат)
* увјерење о неосуђиваности за изабраног кандидата Школа ће прибавити службеним путем,
- овјерена фотокопија дипломе о завршеном високом образовању у трајању од 4 године у којој је наведено потребно стручно звање.
- додатак дипломи који садржи податке о просјеку оцјена током студирања (ако у дипломи не постоје подаци о просјеку оцјена),
- увјерење издато од Завода за запошљавање на подручју јединице локалне самоуправе гдје је незапослени кандидат пријављен о времену проведеном на евиденцији незапослених лица која се налазе на тој евиденцији у стручној спреми траженој конкурсом,
- увјерење о радном стажу издато од васпитно-образовне установе или другог послодавца гдје је

стаж остварен, за лица са искуством, у коме је потребно навести врсту посла коју је радник обављао, остварену дужину радног стажа, стручну спрему и профил,
- извод из матичне књиге умрлих, за умрлог родитеља (за кандидате без једног или оба родитеља, а који није старији од 26 година живота),
- увјерење општинског/градског органа управе надлежног за борачко-инвалидску заштиту о утврђеном статусу члана породице погинулог борца, борца или ратног војног инвалида Одбрамбено-отаџбинског рата, ако се ради о кандидатима из наведених категорија,
- кућну листу (за кандидата који живи у породичном домаћинству у којем ни један члан не остварује приходе или је укупан износ прихода породичног домаћинства мањи од најниже основне плате, уз коју је потребно доставити сљедећу документацију:
* потврду издату од Завода за запошљавање за чланове породичног домаћинства који су радно способни, а нису запослени, да се налазе на евиденцији незапослених лица;
* потврду издату од надлежне пословнице Фонда за пензијско и инвалидско осигурање РС да члан породичног домаћинства који је старији од 65 година није корисник пензије;
* потврду о висини плате, ако је члан породичног домаћинства запослен и
* потврду о редовном школовању оних чланова породичног домаћинства који су млађи од 26 година,
- потврду издату од надлежног органа јединице локалне самоуправе или Министарства просвјете и културе о кориштењу стипендије (за кандидате који су током студирања користили стипендије за неразвијене и изразито неразвијене општине),
Тестирање које се односи на познавање струке и послова прописаних наставним планом и програмом за радно мјесто на које је кандидат конкурисао је 12.5.2014. године од 11 часова, а интервју којим се процјењују професионалне карактеристике, исказане способности и компетенције је 12.5.2014. године од 12 часова. Тестирање и интервју се врши у просторијама Школе са кандидатима који су доставили потпуне пријаве. Списак кандидата који су доставили потпуне пријаве, односно који испуњавају услове конкурса биће објављен на огласној табли Школе 12.5.2014. године до 10.30 часова.
Кандидати су дужни доставити овјерене копије свих докумената и те копије неће бити враћене кандидатима.
Непотпуна, неблаговремена, неовјерена документација неће се разматрати.
Пријаве на Конкурс са потребном документацијом слати поштом на адресу са назнаком "Пријава на конкурс".
Конкурс остаје отворен 8 осам дана од дана објављивања.
Телефон за контакт: 056/440-713

ДОО "ЕНЕЦО-Еколошки системи"
БИЈЕЉИНА, Петрова гора бр.10

ОГЛАС
за пријем у радни однос на одређено радно вријеме

1. Мајстор за рад на инсталисању централног гријања..... 1 радник
2. Радник са познавањем рада са фреонима – расхладној техници ..... 1 радник
3. Радник са познавањем рада на вентилационој техници.....1 радник

Услови:
Под ред.бр. 1:
- Завршена ССС (III, IV, V степен стручне спреме) техничког смјера
- Радно искуство на пословима инсталација централног гријања или водоводних инсталација

Под ред.бр. 2:
- Завршена ССС (III, IV степен стручне спреме)
- Радно искуство на пословима одржавања расхладних уређаја са фреонима инсталација

Под ред.бр. 3:
- Завршена ССС (III, IV степен стручне спреме)
- Радно искуство на пословима израде вентилација

Радни однос се заснива на одређено радно вријеме након обавезног пробног рада.
Пријаве доставити на горе наведену адресу адресу или позвати телефоном на број 066/263 – 055.
Оглас остаје отворен 15 (петнаест) дана од дана објављивања.

филијала ИСТОЧНО САРАЈЕВО

ЈУ ОШ "ЈОВАН ДУЧИЋ" КАСИНДО
Ул. Младичка бр. 3
71 213 ИСТОЧНА ИЛИЦА

КОНКУРС

I Школски одбор расписује конкурс за избор директора школе.

II За директора школе може да буде изабрано лице које, поред општих услова, испуњава сљедеће услове:
- има завршен први циклус одговарајућег студијског програма или еквивалент, односно високу или вишу стручну спрему,
- има најмање пет година радног искуства у струци у просвјети, након стицања више или високе стручне спреме,
- није осуђиван правоснажном пресудом на безусловну казну затвора и да се против њега не води кривични поступак и
- има предложен програм рада и истиче се у реализацији или организацији васпитно-образовног процеса у школи.

III Кандидат који конкурише за директора школе уз пријаву на конкурс прилаже сљедећа документа:
- диплому о завршеној стручној спреми,
- важећу лиценцу за образовно-васпитни рад или документа којим доказује да има услове за издавање лиценце, у складу са прописима којима се регулише област основног образовања и васпитања,
- потврду којом доказује да има најмање пет година радног искуства у струци у просвјети, након стицања више или високе стручне спреме,
- љекарско увјерење о психичкој и физичкој способности за рад са ученицима – доставља изабрани кандидат, прије заснивања радног односа,
- увјерење да није осуђиван правоснажном пресудом на безусловну казну затвора – затражиће по службеној дужности школа за кандидата који буде изабран путем конкурса, а прије заснивања радног односа,
- увјерење да се против њега не води кривични поступак,
- приједлог програма рада директора у наредном четворогодишњем мандату,
- препоруку ранијег послодавца, односно наставничког вијећа школе у којој је кандидат запослен,
- кратку биографију са подацима о кретању у струци и до сада оствареним резултатима у раду,
- кратку биографију са подацима о кретању у струци и до сада оствареним резултатима у раду,
- увјерење о држављанству и
- извод из матичне књиге рођених.

IV Директор школе бира се на период од четири године.

V Конкурс остаје отворен 15 дана од дана објављивања.

VI Пријаве слати на адресу послодавца са назнаком "Конкурс за директора"

VII Непотпуне и неблаговремено пристигле пријаве неће се разматрати.

VIII Школски одбор ће писменим путем обавијестити све учеснике конкурса о одлуци о именовању директора у року од осам дана од дана доношења одлуке.

УНИВЕРЗИТЕТ У ИСТОЧНОМ САРАЈЕВУ
Ул. Вука Караџића бр. 30
71123 ИСТОЧНО САРАЈЕВО

КОНКУРС

Организациона јединица: Музичка академија
1. За избор/реизбор наставника за ужу научну област Умјетност (стваралаштво - сви облици стваралаштва), предмет Хармоника..... 1 извршилац
Вука Караџића 30, 71 123 Лукавица, И. Сарајево
Организациона јединица: Факултет пословне економије
1. За избор у звање доцента за ужу научну област Информационе науке и биоинформатика .....1 извршилац
Семберских ратара бб, 76 300 Бијељина
Организациона јединица: Православни богословски факултет
1. За избор у звање редовног професора за ужу научну област Филозофија религије, теологија и религиозне студије, предмет Догматика 1, 2, 3 и 4 .....1 извршилац
2. За избор у звање доцента за ужу научну област Филозофија религије, теологија и религиозне студије, предмети Катихетика са методиком 1 и 2, Катихетика 1 и 2 и Методика наставе 1 и 2 .....1 извршилац
Велечево бб, 73 300 Фоча
Организациона јединица: Педагошки факултет Бијељина
1. За избор у звање вишег асистента за ужу научну област Математичка анализа и примјене.....1 извршилац
Семберских ратара бб, 76 300 Бијељина
Организациона јединица: Правни факултет
1. За избор у звање вишег асистента за ужу научну област Грађанско право.....1 извршилац
2. За избор у звање вишег асистента за ужу научну област Међународно право.....1 извршилац
3. За избор у звање вишег асистента за ужу научну област Финансијско право.....1 извршилац
Алексе Шантића 3, 71 420 Пале
Организациона јединица: Економски факултет Пале
1. За избор у звање ванредног професора за ужу научну област Маркетинг.....1 извршилац
Алексе Шантића 3, 71 420 Пале
Организациона јединица: Факултет за производњу и менаџмент
1. За избор у звање ванредног професора за ужу научну област Машинство.....1 извршилац
Степе Степановића бб, 89 101 Требиње
Организациона јединица: Пољопривредни факултет
1. За реизбор у звање вишег асистента за ужу научну област Наука о земљишту.....1 извршилац
Вука Караџића 30, 71 123 Лукавица, И. Сарајево
Организациона јединица: Електротехнички факултет
1. За избор у звање ванредног професора за ужу научну област Аутоматика и роботика....1 извршилац
Вука Караџића 30, 71 123 Лукавица, И. Сарајево
Кандидати морају да испуњавају опште и посебне услове предвиђене Законом о раду и услове утврђене чл. 77, 78. и 87. Закона о високом образовању.
Уз пријаву на Конкурс кандидати прилажу:
- овјерене копије диплома о стеченој високој спреми и магистратури (за избор у звање вишег асистента) и овјерену копију докторске дипломе (за избор у наставна звања),
- извод из матичне књиге рођених,
- доказ о избору у звање (ако је раније биран),
- кратку биографију и библиографију као и доказе о испуњености услова за избор у звање у које се бира у складу са члановима 77, 78. и 87. Закона о високом образовању, као и по један примјерак свега наведеног у библиографији.
Са кандидатима који су поднијели уредне, потпуне и благовремене пријаве на конкурс биће обављен интервју.
Пријаве се подносе у року од 15 дана од дана објављивања конкурса на адресе организационих јединица.
Непотпуне и неблаговремене пријаве неће се узети у разматрање.

ПОНИШТЕЊЕ КОНКУРСА

Поништава се Конкурс објављен 13.3.2013. године у дневном листу "Глас Српске" и то:
Организациона јединица: Музичка академија
1. За избор у звање доцента за ужу научну област Умјетност (стваралаштво - сви облици стваралаштва) - Виолина.....1 извршилац

ЈУ СРЕДЊОШКОЛСКИ ЦЕНТАР
"ПЕТАР ПЕТРОВИЋ ЊЕГОШ"
Ул. Краља Петра Првог Ослободиоца бр.36,
73280 ЧАЈНИЧЕ

КОНКУРС
за стручног сарадника

1. Педагог – 1 извршилац, са радним искуством (најмање година дана), пола радног времена на неодређено вријеме,

Право учешћа на конкурсу имају кандидати који поред услова предвиђених Законом о раду ("Службени гласник РС" бр. 55/07), испуњавају и посебне услове предвиђене чланом 75. Закона о средњем образовању и васпитању ("Службени гласник РС" број: 74/08, 106/09 и 104/11) и Правилником о процедури и критеријумима пријема радника у радни однос у средњој школи ("Службени гласник РС" бр. 70/13).
Уз пријаву потписану од стране кандидата који се пријављује на конкурс за пријем у радни однос са кратком биографијом и контакт телефоном, потребно је да кандидат достави и документацију на основу које се доказује испуњеност општих услова и то:
а) да је држављанин РС и Босне и Херцеговине, а то се доказује увјерењем о држављанству,
б) да је пунољетан, а то се доказује изводом из матичне књиге рођених или овјереном копијом личне карте,
в) да је радно способан, а то се доказује љекарским увјерењем које не може бити старије од шест мјесеци и које прилаже само изабрани кандидат након извршеног избора по конкурсу, а прије заснивања радног односа,
г) да није осуђиван правоснажном пресудом за кривична дјела учињена против достојанства личности, морала, службене дужности, трговине људима, злостављања дјетета, полног и другог насиља над дјететом или малољетним лицем.
Увјерење о неосуђиваности из тачке г) за изабраног кандидата школа ће прибавити службеним путем, а прије заснивања радног односа.
Кандидат је дужан доставити и документацију којом доказује испуњеност посебних услова и документацију на основу које се врши бодовање:
а) овјерену фотокопију дипломе о завршеном првом циклусу студијског програма, у којој је наведено стручно звање у одређеној области или еквивалент;
б) додатак дипломи, који садржи податке о просјеку оцјена током студирања или увјерење високошколске установе о просјеку оцјена током студирања, ако у дипломи не постоје подаци о просјеку оцјена;
в) увјерење издато од Завода за запошљавање о времену проведеном на евиденцији незапослених лица за незапослена лица која се налазе на тој евиденцији;
г) увјерење о радном стажу издато од ранијег послодавца ако је расписан конкурс за пријем у радни однос лица са искуством;
д) извод из матичне књиге умрлих, за умрлог родитеља ако се ради о кандидату без једног или оба родитеља, а који није старији од 26 година живота;
ђ) увјерење општинског/градског органа управе надлежног за борачко-инвалидску заштиту о утврђеном статусу члана породице погинулог борца Одбрамбено-отаџбинског рата РС ако се ради о кандидату из категорије породице погинулог борца,
е) увјерење општинског/градског органа управе надлежног за борачко-инвалидску заштиту о утврђеном статусу борца Одбрамбено-отаџбинског рата РС ако се ради о кандидату из категорије борца;
ж) увјерење општинског/градског органа управе надлежног за борачко-инвалидску заштиту о утврђеном статусу ратног војног инвалида Одбрамбено-отаџбинског рата РС ако се ради о кандидату из категорије ратног војног инвалида;
з) кућну листу за кандидата који живи у породичном домаћинству у којем ни један члан не остварује приходе или је укупан износ прихода породичног домаћинства мањи од најниже основне плате у РС, уз коју је потребно доставити сљедећу документацију:
1. потврду издату од Завода за запошљавање за чланове породичног домаћинства који су радно способни, а нису запослени, да се налазе на евиденцији незапослених лица,
2. потврду издату од надлежне пословнице Фонда за пензијско и инвалидско осигурање РС да члан породичног домаћинства који је старији од 65 година није корисник пензије,
3. потврду о висини плате, ако је члан породичног домаћинства запослен, и
4. потврду о редовном школовању оних чланова породичног домаћинства који су млађи од 26 година;
и) потврду издату од надлежног органа јединице локалне самоуправе или Министарства просвјете и културе о кориштењу стипендије за кандидате који су током студирања користили стипендије за неразвијене или изразито неразвијене општине.
Тестирање и интервју за кандидате који су доставили потпуне и благовремене пријаве, односно који испуњавају услове конкурса обавиће се у просторијама школе дана 14.5.2014. године у 13 часова.
Кандидати се неће посебно позивати на тестирање и интервју, а ако се не појаве на тестирању или интервјуу сматраће се да су одустали од пријаве на конкурс.
Кандидати су дужни доставити овјерене копије свих докумената и те копије неће бити враћене кандидатима.
Некомплетне и неблаговремене пријаве неће се разматрати.
Конкурс остаје отворен 8 (осам) дана од дана објављивања.
Пријаве са потребном документацијом доставити на адресу послодавца.

филијала ТРЕБИЊЕ

"ЉБИЉЕ" ДОО ЉУБИЊЕ
Црногорски пут бб
Тел: 059/621-598

КОНКУРС
за пријем у радни однос

1. Комерцијалиста на терену за подручје БиХ ..... 1 извршилац

Општи и посебни услови:
- VII или VI стручне спреме економске, пољопривредне или техничке струке
- радно искуство од најмање 1 године на истим или сличним пословима
- рад на рачунару, самосталан рад (MS ofice пакет, интернет)
- Возачка дозвола "Б" категорије

Опис послова:
- Продаја робе из производног асортимана "Љбиље" на територији БиХ
- Обилазак терена, комерцијални контакти и презентација производа купцима и остале пратеће комерцијалне активности на терену,
- Примање и просљеђивање наруџби у централу
- Одговара за реализацију плана продаје и редовно извјештавање
- Одговара за реализацију маркетиншких активности и уговарања и реализацију комерцијалних активности у циљу унапређења продаје,
- Успоставља, развија и унапређује пословне односе са купцима

Пријаву са биографијом која садржи основне податке о кандидату послати на E-mail: ljbiljeljubinje@gmail.com

На разговор биће позвани кандидати који уђу у ужи избор

Конкурс је остаје отворен 30 дана од дана објављивања у дневном листу "Глас Српске".

Рок за подношење пријава за све расписане огласе - конкурсе почиње се рачунати од првог наредног дана од дана објављивања. Ако задњи дан рока пада у недјељу или дан у који се по закону не ради, трајање рока се продужава за први радни дан. Сви кандидати који се пријављују на оглас - конкурс, морају испуњавати опште услове предвиђене законом.

Пријаве на оглас - конкурс са правно ваљаним доказима о испуњавању услова за обављање послова на одређено радном мјесту упутити на адресу послодавца. Непотпуне и неблаговремене пријаве неће се узимати у разматрање.

АКЦИОНАРСКО ДРУШТВО
"ТОПЛАНА" БАЊАЛУКА

Број: 04-8739/2014
Датум: 29.4.2014. године

На основу чл. 5. Закона о јавним предузећима ("Сл. гл. РС" бр: 75/04), чл. 272. Закона о привредним друштвима ("Сл. гл. РС" бр: 127/2008), те чл. 24. став 1. тачка 4. Статута "Топлана" а.д Бањалука и чл. 15. Пословника о раду Скупштине акционара Друштва, Надзорни одбор "Топлана" а.д. Бањалука

САЗИВА

Годишњу сједницу Скупштине акционара "Топлана" а.д. Бањалука

Годишња сједница Скупштине акционара "Топлана" а.д Бањалука, одржаће се дана 2.6.2014. године (понедјељак), у 13 часова, у просторијама друштва (велика сала), Булевар војводе Живојина Мишића број: 32.
За сједницу Скупштине акционара Друштва предлаже се сљедећи:

ДНЕВНИ РЕД

1. Именовање радних тијела:
- Комисије за гласање,
- записничара
- овјеривача записника

2. Разматрање и усвајање Извјештаја комисије за гласање,

3. Разматрање и усвајање Записника са десете ванредне сједнице Скупштине акционара Друштва.

4. Разматрање и усвајање Плана пословања за 2014. годину.

5. Разматрање и усвајање Програма инвестиција за 2014 годину.

6. Разматрање и усвајање извјештаја Независног Ревизора о извршеној ревизији финансијских извјештаја Друштва за 2013. годину.

7. Разматрање и усвајање:
7.1. Извјештаја о пословању за 2013. годину.
7.2. Годишњих ревидираних финансијских извјештаја за 2013. годину
7.3. Извјештаја о раду Надзорног одбора "Топлана" а.д. Бањалука за 2013. годину.
7.4. Извјештаја о раду Одбора за ревизију "Топлана" а.д. Бањалука за 2013. годину.

8. Разматрање и усвајање приједлога Одлуке о покрићу губитка за 2013. годину.

9. Доношење Одлуке о давању на управљање имовине "Топлана" а.д. Бањалука, закључењем посла стицања и располагања имовином велике вриједности.
10. Доношење Одлуке о разрјешењу дужност члана Надзорног одбора "Топлана" а.д. Бањалука испред ситних акционара Зорана Јовића,
11. Доношење Одлуке о именовању члана Надзорног одбора испред ситних акционара.

У случају немогућности одржавања сједнице Скупштине акционара у назначеном термину, поновљена сједница Скупштине акционара, са истим дневним редом, заказује се за дан 3.6.2014. године у 13 часова.
Скупштински материјали се могу добити на увид сваког радног дана, у просторијама друштва - канцеларија протокол од 7 до 15 часова.
Позивају се сви акционари, физичка и правна лица, да лично или путем пуномоћника учествују у раду Скупштине.

О Б А В Ј Е Ш Т Е Њ Е

Под тачком 9. предложеног дневног реда предвиђено је разматрање и доношење Одлуке о давању на управљање имовине "Топлана" а.д. Бањалука, закључењем посла стицања и располагања имовином велике вриједности. Обавјештавају се акционари, који не прихватају предложену Одлуку о давању на управљање имовине "Топлана" а.д. Бањалука, закључењем посла стицања и располагања имовином велике вриједности из тачке 9., предложеног дневног реда, да, ако желе користити своја права несагласних акционара на тражење откупа својих акција у смислу члана 435. Закона о привредним друштвима, могу остварити та права, под условом да упуте Друштву писмено обавјештење о намјери да користе своје право у складу са чланом 435 став 6. Закона о привредним друштвима.

ПРЕДСЈЕДНИК НАДЗОРНОГ ОДБОРА
Драгољуб Бјељац, дипл. ек. с.р.

www.glassrpske.com

U PRODAJI!!!
Novo, XI izdanje
Zbirke propisa Republike Srpske u izdanju "Nezavisnih novina".
Cijena primjerka 150 KM
* sa PDV-om i dostavom u BiH
Informacije i narudžbe: 051/582-508, 582-507, 582-506, fax: 051/582-501
TIRAŽ OGRANIČEN !!!

ПРОДАЈЕМ
ПОСЛОВНИ ПРОСТОР
75 m² у Бањалуци,
Пословни центар Јеврејска.
ПОВОЉНО!
Телефон: 065/620 - 717

ПОСЈЕТИТЕ НАШУ WEB СТРАНИЦУ
www.glassrpske.com

PRVI ANDROID TELEFON U FRENDU

Huawei Ascend Y210
149 KM

6 KM NA RAČUNU

FREND

Odlični smartphone bez pretplate!

Izaberi Huawei Ascend Y210 i uživaj u android aplikacijama, fotografiši važne momente, bilježi neponovljive video zapise i podijeli sa prijateljima sve što želiš uz jednostavan pristup internetu i društvenim mrežama!

www.mtel.ba
korisnički servis:
066 10 10 10
Moj meni *100#
mtelbih YouTube
m:tel imate prijatelje!

Povodom 15 godina rada
50% popusta
od 1. aprila do 1.maja

AGENCIJA BOND

Alarmni protivprovalni sistemi
Alarmni protivpožarni sistemi
Sistemi video nadzora
Interfonski i videointerfonski sistemi

Stevana Markovića br. 16
78 000 Banja Luka
mob: 065 520 243
tel: 051 347 260, fax: 051 347 261
e-mail: bond@inecco.net, www.bond.ba

На основу члана 5. Закона о јавним предузећима ("Сл. гласник РС" бр.75/04), члана 62. Статута Пословна зона а.д. Бањалука, члана 25. и 26. Закона о измјенама и допунама Закона о привредним друштвима ("Службени гласник РС" 100/11) те одлуке Привременог Надзорног одбора бр. III-5/14 од 28.4.2014. године, Надзорни одбор

САЗИВА

осму редовну сједницу Скупштине акционара Пословна зона а.д. Бањалука (у даљем тексту Друштво) за дан 2.6.2014. године (понедјељак) са почетком рада у 12 часова у просторијама Друштва, ул. Вељка Млађеновића бб.

За сједницу Скупштине акционара предлаже се сљедећи

ДНЕВНИ РЕД:

1. Избор радних тијела Скупштине:
   1.1. Избор комисије за гласање и верификација присутних акционара,
   1.2. Избор предсједника Скупштине акционара,
   1.3. Избор записничара,
   1.4. Избор два овјеривача записника.
2. Разматрање и усвајање записника са 3. ванредне сједнице Скупштине акционара Пословна зона а.д. Бањалука од 16.12.2013. године.
3. Разматрање и усвајање Извјештаја независног ревизора о финансијским извјештајима за 2013. годину.
4. Разматрање и усвајање Финансијског извјештаја Друштва за 2013. годину.
5. Разматрање и усвајање Извјештаја о пословању Друштва за 2013. годину.
6. Доношење Одлуке о расподјели добити за 2013. годину.
7. Разматрање и усвајање Плана пословања Друштва за 2014. годину.
8. Разматрање и усвајање Извјештаја о раду Одбора за ревизију Друштва за 2013. годину.
9. Разматрање и усвајање Извјештаја о раду Надзорног одбора Друштва за 2013. годину.
10. Разрјешење члана Одбора за ревизију
11. Именовање привременог члана Одбора за ревизију.

Право учешћа и право гласа на Скупштини акционара остварује се на основу извјештаја Централног регистра хартија од вриједности са стањем на дан 24.5.2014. године.
Акционари који нису у могућности да сједници Скупштине акционара присуствују лично могу гласати путем пуномоћника као и писаним путем.
У случају да се Скупштина не одржи наведеног дана због недостатка кворума, поновљена сједница Скупштине ће се одржати 3.6.2014. године (уторак) у исто вријеме, на истом мјесту и са истим дневним редом.
Увид у материјале по тачкама објављеног дневног реда може се извршити у просторијама Друштва сваког радног дана од 9 до 14 часова.
Све информације у вези са заказаном сједницом Скупштине могу се добити на телефон 450-104 и 450-144 у времену од 9 до 14 часова.

НАДЗОРНИ ОДБОР

oglasi@glassrpske.com
marketing@glassrpske.com

ИСПРАВКА ОГЛАСА

за **ПОЗИВ за 14. (годишњу) сједницу Скупштине акционара ЗИФ-а "БОРС ИНВЕСТ ФОНД" АД Бањалука:**

У дијелу огласа у коме се наводи дан одржавања скупштине треба да стоји "сриједа" умјесто "уторак".

ПОЗИВОМ НА БРОЈ
1411
ДОНИРАЈТЕ 1 КМ ОСОБАМА ОБОЉЕЛИМ ОД ХЕМОФИЛИЈЕ

На основу члана 70. став 1. тачка 2. Устава Републике Српске, чл. 204, 205. и 206. Пословника Народне скупштине Републике Српске ("Службени гласник Републике Српске", број: 31/11), а након разматрања Нацрта закона о прекршајима Републике Српске, Народна скупштина Републике Српске, на Тридесет четвртој сједници одржаној 25. априла 2014. године, донијела је сљедећи

ЗАКЉУЧАК

1. Народна скупштина Републике Српске одлучила је да се Нацрт Закона о прекршајима Републике Српске, упути на јавну расправу, јер се наведеним Нацртом закона уређују питања која су од посебног значаја за грађане и о којима је неопходно да се најшире консултују заинтересовани органи и организације, научне и стручне институције;

2. Нацрт закона објављен је на интернет страници Народне скупштине Републике Српске www.narodnaskupstinars.net;

3. Јавна расправа ће се спровести у року од 30 дана;

4. За организовање и спровођење јавне расправе задужује се Министарство правде, које се истовремено обавезује да достави Народној скупштини, уз приједлог закона, извјештај о резултатима јавне расправе са мишљењима и приједлозима изнесеним у истој;

5. Овај закључак ступа на снагу даном доношења, а објавиће се у "Службеном гласнику Републике Српске", једним дневним новинама и на web-страници Народне скупштине Републике Српске.

Број: 01-626/14
Датум: 25. април 2014. године

ПРЕДСЈЕДНИК
НАРОДНЕ СКУПШТИНЕ

Мр Игор Радојичић

На основу члана 70. став 1. тачка 2. Устава Републике Српске, чл. 204, 205. и 206. Пословника Народне скупштине Републике Српске ("Службени гласник Републике Српске", број: 31/11), а након разматрања Нацрта закона о адвокатури Републике Српске, Народна скупштина Републике Српске, на Тридесет четвртој сједници одржаној 25. априла 2014. године, донијела је сљедећи

ЗАКЉУЧАК

1. Народна скупштина Републике Српске одлучила је да се Нацрт Закона о адвокатури Републике Српске, упути на стручну расправу.

2. Нацрт закона објавиће се на интернет страници Народне скупштине Републике Српске www.narodnaskupstinars.net;

3. Стручна расправа ће се спровести у року од 30 дана;

4. За организовање и спровођење стручне расправе задужује се Одбор за политички систем, правосуђе и управу Народне скупштине Републике Српске, који се истовремено обавезује да достави Народној скупштини, уз приједлог закона, извјештај о резултатима стручне расправе са мишљењима и приједлозима изнесеним у истој;

5. Овај закључак ступа на снагу даном доношења, а објавиће се у "Службеном гласнику Републике Српске" и на web-страници Народне скупштине Републике Српске.

Број: 01-627/14
Датум: 25. април 2014. године

ПРЕДСЈЕДНИК
НАРОДНЕ СКУПШТИНЕ

Мр Игор Радојичић

НАРОДНО ПОЗОРИШТЕ РЕПУБЛИКЕ СРПСКЕ
РЕПЕРТОАР ЗА МАЈ 2014.

Датум	ВЕЛИКА СЦЕНА 20	СЦЕНА "ПЕТАР КОЧИЋ" 20.30
3.5. субота	**Дан за госте:** ***ФЕНИЧАНКЕ*** **Д. Цвијетић** **Позориште Приједор**	
8.5. четвртак		***КРИВИЦА*** **драма Н. Ромчевића**
10.5. субота	***ПРАВЕДНИЦИ*** **А. Камија**	
12.5. понедјељак		***ИЗГУБЉЕНИ У БРУКЛИНУ*** **Ц. Молер**
13.5. уторак		***ЖИРАНТИ*** **комедија М. Ђулума**
14.5. сриједа	***С ПЛАНИНЕ И ИСПОД ПЛАНИНЕ*** **фрагменти П. Кочића** **кореодрама**	
15.5. четвртак	**Дан за госте:** ***ГЕНЕРАЛНА ПРОБА САМОУБИСТВА*** **комедија Д. Ковачевића** **Град позориште Градишка**	
16.5. петак	**Дан за госте:** ***LUNA DI MELE*** **A. Giacchetti i F. Varsori** **Luna e l'altra teatro, Италија**	
17.5. субота	***ХАСАНАГИНИЦА*** **драма Љ. Симовића**	
18.5. недјеља	***ГОСПОЂА МИНИСТАРКА*** **комедија Б. Нушића**	
19.5. понедјељак	***ГОСПОЂА МИНИСТАРКА*** **комедија Б. Нушића**	
20.5. уторак		***ЛИЈЕПИ, ВЕЛИКИ, ЈАКИ*** **комедија М. Павлове** ***"Идиот"*** **и Т. Мекнелија** ***"Сљедећи"***
21.5. сриједа		***ГАРСОЊЕРА*** **комедија И. Бенчика**
22.5. четвртак		***ЖИРАНТИ*** **комедија М. Ђулума**
23.5. петак	***ЧЕТРНАЕСТА*** **А. Ђорђевић**	
24.5. субота	***ОЖАЛОШЋЕНА ПОРОДИЦА*** **драма Б. Нушића и Н. Пејаковића**	
26.5. понедјељак		***ЖИРАНТИ*** **комедија М. Ђулума**
28.5. сриједа		***ИЗГУБЉЕНИ У БРУКЛИНУ*** **Ц. Молер**

Народно позориште Републике Српске задржава право измјене репертоара!

АД "ВОДОВОД И КОМУНАЛИЈЕ" Зворник

На основу члана 23. и 47. Статута АД "ВОДОВОД И КОМУНАЛИЈЕ" Зворник и одлуке Надзорног одбора, број 1202 од 29.4.2014. године, Надзорни одбор АД "ВОДОВОД И КОМУНАЛИЈЕ" Зворник

САЗИВА

XI редовну сједницу Скупштине акционара АД "ВОДОВОД И КОМУНАЛИЈЕ" Зворник која ће се одржати дана 6.6.2014. године са почетком у 10 часова у просторијама АД "ВОДОВОД И КОМУНАЛИЈЕ" Зворник у ул. Светог Саве бр.56. Зворник.

За сједницу је предложен сљедећи

Дневни ред

1. Избор:
1.1. радних тијела,
2. Разматрање и усвајање записника са претходне сједнице Скупштине акционара;
3. Разматрање и усвајање Извјештаја о извршеној ревизији финансијских извјештаја АД "ВОДОВОД И КОМУНАЛИЈЕ" Зворник за 2013. годину;
4. Разматрање и усвајање:
4.1. Извјештаја о раду Надзорног одбора АД "ВОДОВОД И КОМУНАЛИЈЕ" Зворник за 2013. годину,
4.2. Извјештаја о раду Одбора за ревизију АД "ВОДОВОД И КОМУНАЛИЈЕ" Зворник за 2013. годину,
4.3. Извјештаја о пословању АД "ВОДОВОД И КОМУНАЛИЈЕ" Зворник за 2013. годину,
4.4. Финансијског извјештаја АД "ВОДОВОД И КОМУНАЛИЈЕ" Зворник за 2013. годину,
4.5. Приједлога Одлуке о расподјели добити АД "ВОДОВОД И КОМУНАЛИЈЕ" Зворник остварене у 2013. години;
5. Разматрање и усвајање:
5.1. Плана пословања АД "ВОДОВОД И КОМУНАЛИЈЕ" Зворник за 2014. годину,
5.2. Ревидираног трогодишњег плана пословања АД "ВОДОВОД И КОМУНАЛИЈЕ" Зворник за 2012 – 2014. годину;
6. Разматрање и усвајање:
6.1. Приједлога одлуке о избору и именовању два члана Надзорног одбора АД "ВОДОВОД И КОМУНАЛИЈЕ" Зворник испред капитала јединице локалне самоуправе – Општине Зворник;
6.2. Приједлога одлуке о избору и именовању једног в.д. члана Надзорног одбора АД "ВОДОВОД И КОМУНАЛИЈЕ" Зворник испред капитала јединице локалне самоуправе – Општине Зворник;

Позивају се сви акционари да лично или преко пуномоћника или гласањем писменим путем учествују у раду Скупштине АД "ВОДОВОД И КОМУНАЛИЈЕ" Зворник.

Пуномоћ за заступање акционара мора бити овјерена код надлежног органа или у Стручној служби Друштва. Са садржајем материјала који су на дневном реду Скупштине заинтересована лица могу се упознати у Управи Друштва сваког радног дана, почев од 7.5.2014. године до дана одржавања сједнице Скупштине акционара у времену од 8 до 14 часова.
У случају да се сједница Скупштине акционара не одржи наведеног дана, поновљена сједница Скупштине акционара одржаће се 13.6.2014. године, на истом мјесту, у исто вријеме и са истим дневним редом.

Број: 1210
Датум: 29.4.2014.
Зворник

В.д. замјеника предсједника,
Надзорног одбора
Зоран Радосављевић, дипл. економиста

АГЕНЦИЈА ЗА БАНКАРСТВО
РЕПУБЛИКЕ СРПСКЕ
БАЊАЛУКА

Агенција за банкарство Републике Српске у складу са чланом 20. Закона о јавним набавкама Босне и Херцеговине и чланом 41. Правилника о јавним набавкама Агенције за банкарство Републике Српске о б ј а в љ у ј е

ПОЗИВ

за достављање понуда у отвореном поступку
за вршење услуга заштите, физичког и техничког обезбјеђења
пословног простора Агенције за банкарство Републике Српске
у улици Васе Пелагића 11а и улици Иве Андрића 41, Бањалука,
објављеном у "Службеном гласнику БиХ" број 33/14 од 28.4.2014. године

Број набавке 1.
Вршење услуга заштите, физичког и техничког обезбјеђења пословног простора Агенције за банкарство Републике Српске у улици Васе Пелагића 11а и улици Иве Андрића 41. Бањалука, са карактеристикама датим у тендерској документацији.

I ПРАВО УЧЕШЋА
Сви понуђачи регистровани за обављање дјелатности која је предмет понуде, у складу са тендерском документацијом.

II САДРЖАЈ ПОНУДЕ
Понуда треба да садржи све елементе утврђене у тендерској документацији.

III КРИТЕРИЈУМИ ЗА ИЗБОР НАЈПОВОЉНИЈЕ ПОНУДЕ
Најнижа цијена технички задовољавајуће понуде.

IV УСЛОВИ ЗА ПРЕУЗИМАЊЕ ТЕНДЕРСКЕ ДОКУМЕНТАЦИЈЕ
Преузимање тендерске документације у просторијама Агенције за банкарство Републике Српске, Бањалука, улица Васе Пелагића 11а, канцеларија број 3, сваким радним даном од 10 до 14 часова, или поштом на захтјев добављача, **до 21.5.2014. године**.

V ПОДНОШЕЊЕ ПОНУДА
Понуде се достављају ковертиране и прописано затворене, поштом или лично, на адресу: Агенција за банкарство Републике Српске, улица Васе Пелагића 11а, Бањалука, са назнаком: "Понуда за вршење услуга заштите, физичког и техничког обезбјеђења пословног простора Агенције за банкарство Републике Српске, Бањалука - НЕ ОТВАРАТИ".
Рок за подношење понуда је 29.5.2014. године до 9 часова.

VI ОТВАРАЊЕ ПОНУДА
У пословним просторијама Агенције за банкарство Републике Српске, Бањалука, улица Васе Пелагића 11а, извршиће се **отварање понуда дана 29.5.2014. године, у 9.15 часова**.
Сви заинтересовани понуђачи могу присуствовати отварању понуда.

VII ОСТАЛО
Агенција за банкарство Републике Српске не сноси никакве трошкове понуђача у поступку надметања. Контакт телефони: 051/224-092 и 051/224-075.

ŠIPAN Curvati d.o.o.
TRN
Cara Dušana 104
JIB: 4403146520008

KAMEKS d.o.o.
SARAJEVO
Envera Šehovića 34/1
JIB: 4200568270006

Na osnovu člana 386. Zakona o privrednim društvima ("Službeni glasnik Republike Srpske" broj 127/08, 58/09 i 100/11) a shodno donesenim odlukama "ŠIPAN Curvati" d.o.o. Trn i "KAMEKS" d.o.o. Sarajevo o namjeravanoj statusnoj promjeni spajanja uz pripajanje, objavljuju sljedeće

Obavještenje

o pokretanju postupka statusne promjene spajanje uz pripajanje

I

Objavljuje se pokretanje postupka za statusnu promjenu spajanje uz pripajanje privrednog društva koje u pravnom prometu posluje pod nazivom firme "ŠIPAN Curvati" d.o.o. Trn kao društva sticaoca i privrednog društva koje u pravnom prometu posluje pod nazivom firme "KAMEKS" d.o.o. Sarajevo kao društva koje se pripaja društvu sticaocu.

II

Cjelokupna imovina, prava i obaveze privrednog društva "KAMEKS" d.o.o. Sarajevo kao društva koje prestaje pripajanjem a koje su nastale do dana registracije statusne promjene kod Okružnog privrednog suda u Banjaluci prelaze na privredno društvo "ŠIPAN Curvati" d.o.o. Trn, kao društvo sticaoca.

III

Pozivaju se povjerioci "KAMEKS" d.o.o. Sarajevo da prijave svoja eventualna potraživanja u roku od 30 dana od dana objavljivanja ovog obavještenja u dnevnom listu "Glas Srpske" i u dnevnom listu "Dnevni avaz", radi njihovog obezbjeđenja ili isplate.

Za društvo sticaoca
"ŠIPAN Curvati" d.o.o. Trn
Direktor
Erik Kete
Broj:
Datum: 31.3.2014.

Za društvo koje se preuzima
"KAMEKS" d.o.o. Sarajevo
Prokurist
Ivan Vetrih
Broj:
31.3.2014.

Комунално предузеће "Водовод и канализација" а.д. Шамац
Његошева бр.1. Шамац

На основу члана 7. Закона о јавним предузећима ("Сл. гласник РС" бр.75/04 и 78/11) и члана 37 Статута КП "Водовод и канализација" а.д. Шамац, те одлуке Надзорног одбора број 247/14, од 25.4.2014. године Надзорни одбор

САЗИВА

Ванредну сједницу Скупштине акционара КП "Водовод и канализација" а.д. Шамац за дан 16.5.2014. године са почетком у 12 часова у просторијама МЗ Шамац, ул. Вука Караџића, у Шамцу.

За сједницу се предлаже сљедећи:

ДНЕВНИ РЕД:

1. Избор радних тијела Скупштине (Предсједавајућег Скупштине акционара, Комисије за гласање и записничара)
2. Усвајање извјештаја комисије за гласање
3. Разматрање Одлуке о усвајању Записника са претходне сједнице Скупштине акционара
4. Разматрање и доношење Одлуке о разрјешењу чланова Надзорног одбора
5. Разматрање и доношење Одлуке о именовању чланова Надзорног одбора
6. Текућа питања

У случају да се заказана сједница Скупштине акционара не одржи дана 16.5.2014. године у 12 часова, поновљена сједница Скупштине акционара одржаће се дана 19.5.2014. године у 12 часова на истом мјесту и са истим дневним редом.

Материјали за Скупштину акционара са правом гласа (Извјештај Централног регистра ХОВ са 25.4.2014. год.) се могу видјети у просторијама Друштва, улица Његошева бр. 1. у Шамцу сваког радног дана у периоду од 9 до 13 часова.

ПРЕДСЈЕДНИК
НАДЗОРНОГ ОДБОРА
Слободан Челиковић, с.р.

"ŠIPAN Curvati" d.o.o. Trn, Cara Dušana broj 104, koje zastupa direktor Erik Kete, kao društvo sticalac, s jedne i **"KAMEKS" d.o.o. Sarajevo,** Envera Šehovića 34/I, koje zastupa prokurist Ivan Vetrih, kao preuzeto društvo, zaključili su dana 31.3.2014. godine

UGOVOR O SPAJANJU UZ PRIPAJANJE

Član 1.
Pristupajući zaključenju ovog ugovora ugovorne strane na taj način žele regulisati pravne odnose koji su nastali na osnovu statusne promjene spajanja uz pripajanje koja se provodi između privrednih društava "ŠIPAN Curvati" d.o.o. Trn kao društva sticaoca i "KAMEKS" d.o.o. Sarajevo, kao preuzetog društva.

Član 2.
U statusnoj promjeni spajanje uz pripajanje učestvuje privredno društvo koje u pravnom prometu posluje pod nazivom firme "ŠIPAN Curvati" d.o.o. Trn, sa sjedištem u Ulici Cara Dušana broj 104, opština Laktaši, koje je u ovom ugovoru označeno kao društvo sticalac i privredno društvo koje u pravnom prometu posluje pod nazivom firme "KAMEKS" d.o.o. Sarajevo, Ulica Envera Šehovića broj 34/I kao preuzeto društvo.

Član 3.
Ugovorne strane postigle su saglasnost da se privredno društvo "KAMEKS" d.o.o. Sarajevo čiji su osnivači Vetrih Ivan, Šempeter, Cesta prekomorskih brigada broj 062A, Republika Slovenija, kao osnivač sa 50 % osnivačkog uloga ili 3.150,00 KM i Čepak Nikolaj, Ankaran, Ulica Hrvatini broj 181A, Republika Slovenija, kao osnivač sa 50% osnivačkog uloga ili 3.150,00 KM pripoji privrednom društvu "ŠIPAN Curvati" d.o.o. Trn, Cara Dušana broj 104, čiji su osnivači "Smart&Escargo" Trgovina in transport d.o.o. Črniče, Republika Slovenija, kao osnivač sa 50 % osnivačkog uloga ili 32.800,13 KM, Filippo Mazzucato, Padova, Republika Italija, kao osnivač sa 40% osnivačkog uloga ili 26.240,00 KM i Giuliano Tresoldi, Padova, Republika Italija, kao osnivač sa 10% osnivačkog uloga ili 6.560,00 KM.

Član 4.
"ŠIPAN Curvati" d.o.o. Trn kao društvo sticalac postaje pravni sljednik preuzetog društva "KAMEKS" d.o.o. Sarajevo i preuzima cjelokupnu imovinu, prava i obaveze preuzetog društva.

Član 5.
Ugovorne strane konstatuju da je procjenu vrijednosti imovine privrednih društava koje učestvuju u statusnoj promjeni spajanje uz pripajanje izvršio stalni sudski vještak finansijske struke mr sci Daničić Duško, dipl. ecc., te da je vrijednost imovine "ŠIPAN Curvati" d.o.o. Trn, kao društva sticaoca procjenom utvrđena u iznosu od 1.169.113,00 KM, a da je vrijednost imovine preuzetog društva "KAMEKS" d.o.o. Sarajevo utvrđena 865.150,00 KM, a koji nalaz i mišljenje čine sastavni dio ovog ugovora.

Član 6.
Ugovorne strane su saglasne da osnivači privrednog društva "KAMEKS" d.o.o. Sarajevo provođenjem statusne promjene neće postati članovi i sticati udjele u privrednom društvu "ŠIPAN Curvati" d.o.o. Trn, već će njihove udjele preuzeti osnivači privrednog društva "ŠIPAN Curvati" d.o.o.
Prava i obaveze između članova društva "KAMEKS" d.o.o. Sarajevo i "ŠIPAN Curvati" d.o.o. Trn, a u vezi sa prenosom udjela, biće regulisana posebnim ugovorom.

Član 7.
Pripajanjem društva "KAMEKS" d.o.o. Sarajevo privrednom društvu "ŠIPAN Curvati" d.o.o. Trn osnovni kapital privrednog društva "ŠIPAN Curvati" d.o.o. Trn se povećava za iznos od 6.300,00 KM, kao iznosa osnovnog kapitala preuzetog društva.

Član 8.
Nakon provođenja statusne promjene spajanja uz pripajanje, osnovni kapital privrednog društva "ŠIPAN Curvati" d.o.o. Trn, kao društva sticaoca iznosi 71.900,13 KM, a što u strukturi kapitala čini:
- "Smart&Escargo" Trgovina in transport d.o.o. Črniče, Republika Slovenija, u iznosu 35.950,06 KM ili 50%,
- Filippo Mazzucato, Padova, Republika Italija, u iznosu od 28.760,05 KM ili 40%.
- Giuliano Tresoldi, Padova, Republika Italija, u iznosu od 7.190,01 KM ili 10%.

Član 9.
Ugovorne strane su saglasne da se statusna promjena spajanje uz pripajanje izvrši sa danom 31.12.2013. godine, a na osnovu računovodstvenih iskaza i završnog računa za privredna društva koja učestvuju u statusnoj promjeni sa iskazanom vrijednosti imovine u poslovnim knjigama.

Član 10.
Sa danom 31.12.2013. godine društvo sticalac je preuzeo poslove preuzetog društva, te se taj dan smatra kao dan obračuna pripajanja.

Član 11.
Ugovorne strane su saglasne da će uprave privrednih društava koja učestvuju u statusnoj promjeni provesti postupak statusne promjene u skladu sa zakonom.
Obavještenje o pokretanju postupka statusne promjene spajanja uz pripajanje, kao i nacrt ugovora o spajanju uz pripajanje biće objavljen u skladu sa zakonom.

Član 12.
"ŠIPAN Curvati" d.o.o. Trn kao društvo sticalac potpisom ovog ugovora se obavezuje da će prihvatiti sva eventualna prava i obaveze koje su stvorene u pravnom prometu sa trećim licima od dana objavljivanja nacrta ugovora o spajanju uz pripajanje do upisa statusne promjene u sudskom registru Okružnog privrednog suda u Banjaluci.

Član 13.
Povjerioci privrednih društava koja učestvuju u statusnoj promjeni će moći najkasnije u roku od 30 dana od dana drugog obavještenja o pokretanju postupka za spajanje uz pripajanje zahtijevati obezbjeđenje svojih potraživanja.
"ŠIPAN Curvati" d.o.o. Trn kao društvo sticalac, a na ime obezbjeđenja potraživanja dostaviće svakom povjeriocu koji je prijavio potraživanje u zakonom određenom roku izjavu o preuzimanju obaveza društva "KAMEKS" d.o.o. Sarajevo.

Član 14.
"ŠIPAN Curvati" d.o.o. Trn, kao društvo sticalac nastavlja poslovanje pod nazivom firme pod kojim je poslovao do trenutka provođenja statusne promjene, kao i na adresi sjedišta koje je upisano u sudski registar.

Član 15.
Provođenjem statusne promjene spajanje uz preuzimanje privredno društvo "KAMEKS" d.o.o. Sarajevo kao preuzeto društvo prestaje da postoji kao pravno lice i brisaće se iz sudskog registra Općinskog suda u Sarajevu.

Član 16.
Troškovi provođenja postupka statusne promjene spajanje uz pripajanje padaju na teret "ŠIPAN Curvati" d.o.o. Trn, kao društva sticaoca.

Član 17.
Ovaj ugovor proizvodi pravno dejstvo kada ga potvrde skupštine privrednih društava i potpišu ovlašteni predstavnici ugovornih strana.

Član 18.
U slučaju spora po ovom ugovoru biće nadležan Okružni privredni sud u Banjaluci.

DRUŠTVO STICALAC
"ŠIPAN Curvati" d.o.o. Trn
Direktor
Erik Kete

PREUZETO DRUŠTVO
"KAMEKS" d.o.o. Sarajevo
Prokurist
Ivan Vetrih

United Nations Children's Fund
Office for Bosnia and Herzegovina
Zmaja od Bosne b.b., 71 000 Sarajevo
Tel 387 33 293-600 Fax 387 33 642 970
E-mail: sarajevo@unicef.org
http://www.unicef.ba

VACANCY NOTICE SAR/2014/05c

UNICEF Bosnia and Herzegovina is seeking enthusiastic and qualified candidates for the following position:

Individual Contractor - Area Coordinator for Social Protection and Inclusion
Position based in Banja Luka
Timeframe: May – December 2014 (with possibility of extension)

Under the overall supervision of the UNICEF Social Protection Specialist, the national contractor will manage and implement the UNICEF's component of the "Annex VII - Support to durable solutions of Revised Annex VII Dayton Peace Agreement Implementation Strategy"(Annex VII Project) and will oversee the implementation of other UNICEF's interventions in selected Municipalities.Detailed Terms of Reference are available on UNICEF BiH web page.

Key tasks:
1) Manage, implement and provide overall leadership for successful implementation of UNICEF's component under the Annex VII project;
• Ensure that the project is implemented in full compliance with the programme document;
• Establish and maintain good working relations with relevant partners in particular with local authorities, international organizations, civil society, media and other UN agencies;
• Provide strategic support and steer the realization of the programme components with particular focus on the implementation of social protection and inclusionsystems at the local level;
• Organize and coordinate capacity development activities with local stakeholders under the guidance of relevant UNICEF staff, in the areas of social and child protection, inclusive education, health, early childhood development and communication for development;
• Oversee and ensure timely submission of the Project Quarterly/Progress/Annual Narrative and Financial Reports and other reports as required;
• Coordinate activities and liaise closely with UNHRC, UNDP, IOM and NGO implementing partners for the management, coordination, planning and implementation of the programme;
• Monitor and analyse the programme environment and progress, using applicable M&E and risk management tools and prepare analytical reviews;
• Prepare and update joint work plans, budgets and reports and review on a regular basis schedules, deliverables and budget as articulated in the programme document;
• Ensure gender and human rights mainstreaming within all project activities;
• Ensure wide dissemination and visibility of project achievements.

2) Act as Area Coordinator for UNICEF
• Coordinate and monitor UNICEF activities in Banja Luka area in the sectors of child rights monitoring, social protection and inclusion, education, child protection, health and early childhood development;
• Represent UNICEF at various important meetings and events.

Essential Requirements, Qualifications and Experience:
• University degree in social sciences/socio-economic development or other related field;
• Minimum five years of experience in programme management and implementation;
• Knowledge of social protection and inclusion systems in Bosnia and Herzegovina;
• Experience in working with municipal authorities and service providers;
• Excellent communication, interpersonal, analytical, conceptual skills;
• Planning, organizational and monitoring skills; Ability to make timely and quality judgments and decisions;
• Experience in working with international organizations; Commitment to continuous learning for professional development;
• Fluency in English and local languages, with excellent writing skills

For further details please contact Human Resources at UNICEF Office in Sarajevo (033 293 600).
Expression of Interest, consisting of a cover letter, curriculum vitae and contact details of two referees should be addressed to Human Resources – UNICEF Office for Bosnia and Herzegovina, Zmaja od Bosne b.b. Sarajevo, Bosnia and Herzegovina, or *e-mail: sarajevo@unicef.org***quoting Vacancy Notice Reference SAR/2014/05c**
*only the short-listed candidates will be contacted
Closing date for applications: **12 May 2014**
UNICEF is a non-smoking environment. UNICEF is committed to diversity and gender equality in its workplace.

ЗВОРНИК 1410

РЕПУБЛИКА СРПСКА
ОПШТИНА ЗВОРНИК
НАЧЕЛНИК ОПШТИНЕ

Светог Саве 124, Зворник, тел: 056/232-201, факс: 056/232-221, www.opstina-zvornik.org, e-mail: zvornnik@teol.net

Позив за достављање понуда (IFB)

Датум:	28.4.2014. године
Идентификациони број уговора:	02-360-53 /14
Број ЕИБ кредита и гранта:	25.741
Назив ЕИБ кредита:	Подршка инфраструктурним пројектима

Босна и Херцеговина/Република Српска добила је кредит и грант од Европске инвестиционе банке (ЕИБ), за ***пројекте водоводне и канализационе инфраструктуре у Републици Српској*** и дијелом средстава намјерава покрити плаћања по уговорима за реконструкцију сеоске водоводне и канализационе инфраструктуре у општинама предвиђеним уговором о кредиту и гранту.
Општина Зворник позива квалификоване понуђаче да доставе запечаћене понуде за извођење радова на "**Изградња водоводног система и кућних прикључака за водоводни систем Зворник-Сјевер" Фаза 2**
Понудбени документи (и додатне копије) могу се набавити на сљедећој адреси:

Општина Зворник, Светог Саве 124,
шалтер сала АСО Зворник,
75 400 Зворник, од 8 до 15 часова

за неповратни износ од КМ 200,00, за сваки сет докумената, који се плаћа на жиро-рачун општине Зворник, код Нове банке, број 555-006-02001655-29, сврха дознаке "Уплата за тендерску документацију за "**Изградња водоводног система и кућних прикључака за водоводни систем Зворник-Сјевер" Фаза 2**, врста прихода 729124, буџетска организација 9999999, општина 119. Уплатницу је потребно доставити приликом преузимања докумената. Заинтересовани понуђачи могу добити додатне информације на истој адреси. Крајњи рок за преузимање Тендерске документације је **24.6.2014. године**.
Понуде морају да важе 120 (сто двадесет) дана након отварања понуда и уз сваку понуду мора бити приложена банкарска гаранција за обезбјеђење понуде у износу од:
КМ 20.000,00.
Понуде је потребно доставити на сљедећу адресу: ОПШТИНА ЗВОРНИК, Светог Саве 124, 75 400 Зворник, (на инфо пулт/протокол), најкасније до **1.7.2014.** године у **11 часова** по локалном времену, гдје ће понуде бити и отворене (Мала сала АСО Зворник), у **12 часова** по локалном времену, у присуству понуђача/овлашћених представника ***(обавезно писано овлашћење)*** који желе учествовати.
Понуде које нису достављене на вријеме ће бити одбијене и враћене неотворене понуђачима.

Контакт особа:	***Миладин Ристић***
Организација:	***Општина Зворник, Пројектни имплементациони тим***
Адреса:	Светог Саве 124 75 400 Зворник, Република Српска, Босна и Херцеговина
Телефон/Факс:	+387 56 232 200, + 387 56 232 221

Начелник
Зоран Стевановић

ЈКП "Романијски божур" а.д. - у стечају
Соколац
Број: 61 0 Ст 005808 13 Ст
Датум: 28.4.2014. године

На основу Одлуке Скупштине повјерилаца од 8.10.2013. године, те одлуке Одбора повјерилаца од 28.4.2014. године, а у складу са члановима 55, 103, 105, 107. и 108. Закона о стечајном поступку (пречишћени текст) Сл. гласник РС број 26/10, стечајни управник ЈКП "Романијски божур" а.д. - у стечају, објављује:

ОГЛАС

за прикупљање понуда и јавно надметање за продају сљедеће имовине

лот 1. посл. објекти (208 м2), пијаца са тезгама и земљиштем (918 м2) по цијени од 56.416,00 КМ
лот 2. – земљиште иза пијаце са приступним путем (657 м2) по цијени од.....3.942,00 КМ
- помоћна зграда у привреди – надстрешница .....8.737,00 КМ
- помоћна зграда у привреди – магацин.....9.563,00 КМ
- канал за поправку возила по цијени од.....1.660,00 КМ
- гробна мјеста ком 20 по цијени од.....11.629,00 КМ
- теретна и путничка возила ком 5 по цијени од..... 38.362,00 КМ
- роба у продавници, по цијени од .....2.920,00 КМ
- машинска опрема, алат и прибор по цијени од .....10.577,00 КМ
- канцеларијска опрема и инвентар по цијени од .....1.867,00 КМ

УКУПНО за лот 2.....89.255,00 КМ
УКУПНО ЛОТ1+ЛОТ2..... 145.671,00 КМ

1. Износи представљају **почетну** и уједно **најнижу** цијену, која се може понудити у писменој понуди.
2. Продаја имовине обавиће се путем прикупљања писмених понуда и јавног надметања **дана 30.5.2014. године** са почетком **у 11 часова**, у просторијама предузећа у Сокоцу. Имовина се продаје "у пакету" (све одједном), или по лотовима.
3. Наведена имовина се продаје у *виђеном стању и постојећем правном статусу* и накнадне рекламације неће се разматрати.
4. Учесници у јавном надметању (понуђачи), уплаћују на име обезбјеђења **15.000,00 КМ** за цјелокупну имовину, или по 10% за појединачне лотове на жиро-рачун број **5620128113379055** код NLB Развојне банке у Сокоцу, са назнаком за наведени оглас, најкасније до **29.5.2014.** године до 15 часова, или на благајну предузећа до 10 часова 30.5.2014. године. Уплату вршити искључиво у конвертибилним маркама.
5. Понуде са доказом о уплати обезбјеђења могу доставити сва правна и физичка лица, која немају законских сметњи, најкасније до **30.5.2014.** године до 10 часова у запечаћеној коверти са назнаком "за лицитацију", на адресу стечајног дужника.
6. Прије почетка надметања, физичка лица која учествују на јавној продаји су дужна стечајном управнику предочити личну карту ради идентификације и пуномоћ ако се ради о пуномоћнику. Правна лица могу бити представљена по законском заступнику или пуномоћнику, који су стечајном управнику дужни предочити рјешење о упису у судски регистар, личну карту, а пуномоћник и ваљану пуномоћ.
7. Након отварања коверата, гдје су обавезни да присуствују сви понуђачи, прелази се на усмено јавно надметање, а највиша понуђена цијена из коверата биће почетна цијена за јавно надметање.
8. Купац је најповољнији понуђач у усменом надметању, и дужан је у року од **60** дана **од дана лицитације,** извршити уплату излицитиране цијене, након чега стиче право преузимања купљених предмета. Уколико купац не изврши уплату у предвиђеном року, сматраће се да је одустао од куповине, и **губи право** на поврат уплаћеног обезбјеђења, а сљедећи купац се утврђује у складу са чланом 92. став 2. и 3. ЗИП. Купац некретнина је обавезан да у року од 15 дана од дана лицитације са продавцем закључи купопродајни уговор којим се детаљно дефинишу сва права и обавезе странака.
9. Понуђачима чије понуде нису прихваћене (осим другог и трећег по реду) вратиће се уплаћено обезбјеђење након јавног надметања.
10. Све трошкове око преузимања предмета продаје, **порезе,** као и евентуалне друге трошкове **сноси купац,** а продавац након завршене продаје нема никаквих обавеза у односу на продате ствари.
11. Основна средства која су предмет продаје, као и припадајућа документација, могу се разгледати сваким радним даном у времену од 9 до 14 часова уз претходну најаву на телефоне бр. **057/448-042 и 065/665-820.** Јавно надметање ће се одржати ако формално и правно исправну понуду достави и само један понуђач.

Стечајни управник

ЗВОРНИК 1410

THE REPUBLIC OF SRPSKA
THE MUNICIPALITY OF ZVORNIK
MAYOR

Svetog Save 124, Zvornik, tel: 056/232-201, fax: 056/232-221, www.opstina-zvornik.org, e-mail: zvornik@teol.net

Invitation for Bids (IFB)

Date:	**April 28, 2014**
Contract Identification No.:	**02-360-/53/14**
EIB Credit and Grant Contract No,:	**25.741**
EIB Credit Name:	**Support to Infrastructure Projects**

Bosnia and Herzegovina / Republic of Srpska has received a loan and grant from the European Investment Bank (EIB) for water supply and sewage infrastructure projects in Republic of Srpska and intends to apply part of the funds to cover eligible payments under the contracts for reconstruction of rural water supply and sewage infrastructure in the municipalities described in the credit and grant contract.

Zvornik Municipality invites sealed bids for **"Construction of Water Supply System and household connectors on Water Supply System Zvornik-Sjever" Faza 2,**

Bidding documents (and additional copies) may be purchased at:

Zvornik Municipality, 124 Svetog Save St,
The Public Counters Hall, Administrative Service of Zvornik Municipality
75 400 Zvornik , from 08:00 to 15:00 hours

for a nonrefundable fee of **BAM 200.00** for each set payable to current account No. 555-006-02001655-29 with Nova Banka, Zvornik, purpose of payment „Payment for Bidding Documents for **"Construction of Water Supply System and house connections on Water Supply System Zvornik-North" Faza 2**, type of income 729124, budget organization 9999999, municipality 119. Payment certificate is to be submited by the bidding documents taking over. Interested bidders may obtain further information at the same address. Deadline for taking over of tender documentation is **June 24. 2014.**

Bids shall be valid for a period of 120 (onehundredtwenty) days after Bid opening and must be accompanied by bid security of:
BAM 20.000,00
and shall be delivered to: Zvornik Municipality, **124 Svetog Save St,** 75 400 Zvornik (info-desk/protocole), on or before **July 01. 2014, 11**^{00} a.m. local time, where the bids will be opened (Small Hall of Administrative Service of the municipality), at **12**^{00} a.m. local time, in the presence of the bidders/authorised representatives (written authorisation obligatory) who want to be present.

Late bids will be rejected and returned unopened to the bidders

Contact Name:	***Mr. Miladin Ristić***
Organization:	***Zvornik Municipality, The Project Implementation Team***
Address:	**124 Svetog Save St** 75 400 Zvornik, Republic of Srpska, Bosnia and Herzegovina
Telephone/Fax No:	+387 56 232 200, +387 56 232 221

The Mayor
Zoran Stevanović

РЕПУБЛИКА СРПСКА
ГРАД БАЊАЛУКА
ГРАДОНАЧЕЛНИК
ГРАДСКА УПРАВА
- Одјељење за друштвене дјелатности -

Број: 10-6-187/14
Дана: 15.4.2014. година

На основу Закона о омладинском организовању ("Службени гласник Републике Српске", бр. 98/04, 119/08 и 1/12) и Акционог плана финансирања омладинских активности града Бањалука ("Службени гласник града Бањалука" број 9/14), Одјељење за друштвене дјелатности расписује

ЈАВНИ ПОЗИВ

за одабир пројеката омладинских организација, организација за младе
који ће се суфинансирати из буџета града Бањалука у 2014. години

Расписује се Јавни позив за пријаву пројеката омладинских организација, организација за младе који ће се суфинансирати из буџета града Бањалука у 2014. годину, из сљедећих области:

1. Запошљавање младих
2. Неформално образовање, култура и млади
3. Здравље и социјална политика према младима
4. Информисање младих
5. Равноправност полова
6. Мобилност, омладински рад и организовање
7. Кориштење слободног времена младих и партиципација у друштву
8. Заштита животне средине и млади.

Средства за одобрене пројекте максимално могу да износе до 5.000,00 КМ, по пројекту.
Право учешћа на Јавном позиву за суфинансирање пројеката из наведених области имају сви правни субјекти који су регистровани у складу са Законом о омладинском организовању, односно које су уписани у Омладински регистар града Бањалука, а дјелују и имају сједиште на подручју града Бањалука.

Подносиоци пријаве су дужни доставити сљедећу документацију:
1. **Образац 1. – Пријава за учешће у Јавном позиву за предлагање пројеката – област омладинског организовања** (преузети на интернет страници www.banjaluka.rs.ba)
2. **Образац 2. – Приједлог пројекта за учешће на јавном позиву за суфинансирање пројеката омладинских организација, организација за младе, са прилозима (од 1 до 5)**, преузети на интернет страници www.banjaluka.rs.ba
3. Фотокопија рјешења о упису у Омладински регистар града Бањалука
4. Фотокопија уговора са банком или потврда банке код које је отворен жиро-рачун
5. Фотокопија биланса стања и биланс успјеха за протеклу годину, овјерена од стране надлежне агенције за финансијско пословање и лиценцираног овлаштеног књиговође, ако није достављен Одјељењу за друштвене дјелатности
6. За пројекте који се проводе у школама/факултетима доставити писану сагласност директора/декана, односно надлежног министарства
7. Доказ ако су обезбијеђена властита средства или средства од другог донатора за дио пројекта који се предлаже за суфинансирање средствима из буџета града Бањалука.
8. Изјава о партнерству, ако их има.

Пријаве на Јавни позив за одабир пројеката по Јавном позиву, који ће се суфинансирати из буџета града Бањалука за 2014. годину разматраће Комисија именована од стране градоначелника према утврђеним критеријумима које иста доноси.

Пријаве на Јавни позив са потребном документацијом подносе се у једном примјерку (штампана верзија) у затвореној коверти препоручено поштом или лично током радних дана (понедјељак-петак), у периоду од 8 до 15 часова, у канцеларију број 14, на адресу: Град Бања Лука, Градска управа, Одјељење за друштвене дјелатности, Трг српских владара 1, 78000 Бањалука, са назнаком: **Јавни позив за суфинансирање пројеката омладинских организација, организација за младе, из области (наведете област**), позив на број 10-6-187/14, од 11.4.2014. годину и навод "Не отварати прије званичног отварања".

Јавни позив остаје **отворен 20 (двадесет) дана, од дана објављивања** у дневним новинама "Глас Српске" и на интернет страници града Бањалука. Уколико Јавни позив не буде објављен истовремено, **рок пријаве ће се рачунати од дана послиједње објаве**.

Непотпуне и неблаговремене пријаве неће се разматрати. Подносилац може да преда више од једне пријаве (пројектне идеје), али у том случају морају да се предају одвојене пријаве и документација уз сваку од њих. У случају да у процесу оцјењивања буду успјешно оцијењена два или више пројеката једног правног субјекта (предлагача), суфинансираће се само један пројекат који оствари највећи број бодова.
Пројекти се морају реализовати на подручју града Бањалука, осим из области под редним бројем 6. (мобилност младих), с тим да организација која реализује пројекат дужна је да пројекат спроводи за младе са подручја града Бањалуке, те да достави адекватан писмени доказ о учесницима пројекта и подручје гдје се пројекат реализује.
Документација достављена на овај Јавни позив се не враћа.

Резултати Јавног позива ће бити објављени најкасније 30 (тридесет) дана, од дана затварања, на званичној интернет страници града Бањалука.

За додатне информације можете се обратити, Одјељењу за друштвене дјелатности, Драгани Кременовић – самосталном стручном сараднику за омладину, школски, студентски и рекреативни спорт (канцеларија број 24) или на телефон 244 - 444 (локал 712).

НАЧЕЛНИК
проф. др sc. Раденко Ђурица

"АЛПОС" ТЦ а.д. у стечају
Војводе Степе број 6
78430 Прњавор
СТЕЧАЈНИ УПРАВНИК
Бр: 68/13
Дана**, 20.3.2013. године**

На основу одлуке Одбора повјерилаца од 15.4.2014. године, стечајни управник, дана 29.4.2014. год. доноси:

ЗАКЉУЧАК,

Објављује се,
ДЕСЕТА ЈАВНА ЛИЦИТАЦИЈА, - некретнина -

Продаје се имовина стечајног дужника, "АЛПОС" ТЦ а.д.- у стечају, из Прњавора (у даљем тексту "АЛПОС"), произвођача цијеви, која се налази у Прњавору, у ул. Војводе Степе број 6, земљиште, према елаборату судског вјештака грађевинске струке Небојше Вујасиновића.
Ц. ЗЕМЉИШТЕ ВАН КРУГА ФАБРИКЕ
1. Кућиште њива бр.парцеле 481/2 (нови премјер 1563/5), површине 1.713 м^2, почетне продајне вриједности ..... **8.000,00 КМ.**

ОПШТЕ ОДРЕДБЕ
Продаја покретне и непокретне имовине, провешће се методом усменог јавног надметања на лицитацији која ће се одржати **19.5.2014.** године у **13** часова у Великој сали Окружног привредног суда у Бањалуци, Ул. Гундулићева бр. 108, Бањалука.
Имовина се продаје у фактичком и правном статусу, у којем се налази у моменту продаје, и на купца се преноси обим права којима продавац располаже у моменту продаје, па се накнадне рекламације и приговори неће уважавати.
1. За учешће у лицитацији купац може бити правно или физичко лице.
2. Поред горе наведених услова, за учешће на лицитацији купац мора да предочи потврду о уплати депозита, који износи 10% од продајне вриједности, уплату депозита извршити на рачун бр. **551-710-22590813-20, 551-710-22590813-20.**
3. Заинтересована лица могу погледати имовину стечајног дужника почев од дана објаве Огласа, у времену од 9 до 12 часова, на матичној локацији предузећа "АЛПОС" Творницу цијеви, а.д. – у стечају, Ул. Војводе Степе бр.6, Прњавор. Разгледање имовине потребно је претходно најавити задуженом лицу на тел: 051/660 -633.
4. Јавно надметање одржаће се и кад присуствује само један купац.
5. Након закључења надметања утврђује се листа понуђача који су понудили цијене изнад минимума и констатује се да су некретнине и опрема продати најповољнијем понуђачу.
6. Понуђачима чије понуде нису прихваћене вратиће се обезбјеђење-депозит одмах, а најкасније у року од 8 дана од дана јавног надметања.
7. Након закључења јавног надметања утврђује се листа понуђача и констатује да је некретнина продана најповољнијем понуђачу. Рок за плаћање купопродајне цијене за излицитирану имовину је 30 дана од дана уручења Закључка о продаји, а који ће сачинити стечајни управник у року од 3 дана након одржаног надметања, уплата купопродајне цијене може се извршити на рачун стечајног дужника бр. **551-710-22590813-20** отворен код Unicredit банке а.д. Бањалука.
8. Уколико понуђач са најповољнијом понудом не уплати продајну цијену у року од 30 дана, стечајни управник ће закључком прогласити продају неваљаном и новим закључком одредити да су некретнине са опремом, продате другом по реду понуђачу који треба у року од 30 дана од дана пријема тог закључка да депонује продајну цијену. Уколико ни други понуђач не депонује продајну цијену у предвиђеном року, исто правило важи и за трећег понуђача.
9. Све трошкове око овјере купопродајног уговора, припадајуће таксе и порезе у вези са непокретним и покретним стварима сноси купац, а продавац након завршене продаје и наплате купопродајне цијене, нема у односу на продате ствари никаквих обавеза. Исплатом купопродајне цијене и плаћањем свих потребних пореза и такса престају све купчеве обавезе према продавцу.
10. Купац који путем лицитације купи понуђену некретнину, извршиће уплату купопродајне цијене дужан је да приступи закључењу Уговора о купопродаји у року од 5 дана од дана уплате купопродајне цијене. Продавац предаје у посјед предметне некретнине у року од 30 дана од дана закљученог уговора о купопродаји.
11. Правила продаје биће учесницима лицитације предочена непосредно прије одржавања лицитације.
12. Овај оглас - закључак је објављен на огласној табли стечајног дужника, дневном листу "Глас Српске" АД Бањалука, огласној табли суда.

СТЕЧАЈНИ УПРАВНИК
Алекса Њежић

ОБАВЈЕШТЕЊЕ

О јавној одбрани магистарске тезе
Жељка Михаљчића

Дана 5.5.2014. године са почетком у 10 часова на Факултету физичког васпитања и спорта Универзитета у Бањалуци, кандидат Жељко Михаљчић браниће јавно магистарску тезу под насловом:

"Значај одређених моторичких способности и морфолошких карактеристика полицајаца у ситуацијама одбране од ненаоружаног нападача"
Одбрана магистарске тезе је јавна, позивају се сви заинтересовани да присуствују чину одбране.

Универзитет у Бањалуци
Факултет физичког васпитања и спорта

На основу члана 7. тачка л) Закона о јавним предузећима ("Сл. гласник РС", бр:75/04 и 78/11), и чланова 18. и 43. тачка г) Статута Предузећа за услуге у ваздушном саобраћају "Аеродроми Републике Српске" а.д. Бањалука, Надзорни одбор Предузећа

САЗИВА

XXII (ванредну) сједницу Скупштине акционара Предузећа за услуге у ваздушном саобраћају "Аеродроми Републике Српске" а.д. Бањалука

Скупштина ће се одржати 21. маја 2014. године (сриједа) са почетком у 11 часова у пристанишној згради Аеродрома "Бањалука" у Маховљанима.

За Скупштину акционара се предлаже сљедећи

ДНЕВНИ РЕД

1. Избор радних тијела Скупштине (предсједника, записничара, комисије за гласање, два овјеривача записника),
2. Разматрање Извјештаја комисије за гласање,
3. Разматрање и усвајање записника са XXI Скупштине акционара,
4. Доношење Одлуке о давању сагласности на измјене Уговора о земаљском опслуживању ваздухоплова закљученим између компаније "Air Serbia" и Друштва.
5. Доношење Одлуке о преношењу права власништва на трафо станици са Друштва на ЗП "Електрокрајина" а.д. Бањалука,
6. Доношење Статута о измјенама Статута Друштва,
7. Доношење Одлуке о поништавању јавног конкурса за избор чланова Надзорног одбора испред Акцијског фонда Републике Српске и Фонда за реституцију Републике Српске,
8. Доношење одлуке о расписивању јавног конкурса за избор и именовање чланова Надзорног одбора испред Акцијског фонда Републике Српске и Фонда за реституцију Републике Српске,
9. Доношење рјешења о поништавању Рјешења о именовању Комисије за избор чланова Надзорног одбора испред Акцијског фонда Републике Српске и Фонда за реституцију Републике Српске и
10. Доношење рјешења о именовању Комисије за избор чланова Надзорног одбора испред Акцијског фонда Републике Српске и Фонда за реституцију Републике Српске.

Право учешћа и право гласа акционари остварују на основу извјештаја Централног регистра хартија од вриједности Републике Српске са стањем на дан 11. мај 2014. године.
Позив и приједлог одлука објављују се на интернет сајту Бањалучке берзе и интернет сајту Друштва, а позив се објављује и у дневним листовима "Глас Српске" и "Прес".
У случају да се сједница не одржи у заказаном термину због недостатка кворума, поновљена сједница ће се одржати 23. маја 2014. године, на истом мјесту, у исто вријеме и са истим дневним редом.
Обавјештавају се акционари и пуномоћници акционара да су се дужни пријавити пола сата прије одржавања сједнице ради регистрације.

Број: 01-274/14
Датум: 29.4.2014.

ЗА НАДЗОРНИ ОДБОР
Марина Тодоровић, с.р.

Дана 30.4.2014. године навршава се десет година
од када није са нама наш вољени

ИГОР
БАЊАЦ

Тога дана у 11 часова положићемо цвијеће на његов гроб и бити са њим као и увијек.
Нека те у тишини вјечног мира чувају анђели.
Твоја мајчица и бака

41998 Б-5 М

ДАРКО

30.4.2012 - 30.4.2014.

Живот нестане у трену, али сјећање, љубав и успомена остају заувијек. Вријеме пролази, али бол и туга за тобом никада неће проћи. Твоја љубав, доброта и племенитост остаће вјечно у мом срцу.
Вољени не умиру док живе они који их воле.
Твоја Рада

41964 Б-2 М

Дана 1.5.2014. године навршава се седам година од смрти моје драге супруге

МИЛОСАВЕ
(Јове)
МИЛУТИНОВИЋ

Ожалошћени супруг Момчило

41967 Б-2 М

Дана 30.4.2014. године
навршавају се
четири тужне године од
смрти мог вољеног брата

СЛОБОДАНА
ЈУНГИЋА

Вријеме пролази, али бол и туга не престају.
Твоја сестра Сека са породицом

41989 А-4 М

Дана 30.4.2014. године
навршавају се
четири тужне године
од смрти нашег вољеног
супруга, оца и дједа

СЛОБОДАНА
ЈУНГИЋА

Помен ће се одржати на Ребровачком гробљу у суботу, 3.5.2014. године, у 10.30 часова.
Супруга Злата, кћерке Драгана и Дражена са породицом 41989 А-4 М

Посљедњи поздрав
драгом

ВАСИЉУ

од Жељка и Нине.

41987 А-3 Г

Тужно сјећање
на драгог

ДАРКА
КУРТОВИЋА

Срда, Сина, Пејчин и Драгиша

41991 А-3 Г

Тужно сјећање
на драгог брата и ујака

ЖЕЉКА

Вољени не умиру док живе они који их воле.
С љубављу сестра Тања, нећаци Марко и Милош

41957 А-3 Г

маркетинг
051/231-081

Тужним срцем јављамо родбини и пријатељима
да је дана 6.4.2014. године у 86. години живота
изненада преминуо наш драги

ВАСИЉ
(Макарија - Марка)
ГРЕБ

Сахрана ће се обавити у сриједу, 30.4.2014. године, у 15 часова на гробљу "Свети Марко" у Бањалуци.
Ожалошћени: супруга Вукосава, синови Зоран и Саша, снахе Жељка и Рената, унуке Јелена, Emma, Андреа и Аманда, породице Греб, Бабић, Јакешевић, Пржуљ, Цумбо, Ремић, Гајић, Новокмет те остала многобројна родбина, пријатељи и комшије

41987 Б-1 Г

Посљедњи поздрав нашем драгом

ВАСИЉУ

од супруге Вукосаве, синова Зорана и Саше са породицама.

41987 А-8 Г

Посљедњи поздрав драгом

ВАСИЉУ

од породице Бабић.

41987 А-6 Г

Дана 7.5.2014. године навршава се тужна година
од смрти наше драге

БОСИЉКЕ
ДРАГОЈЕВИЋ

У суботу, 3.5.2014. године, у 9.30 часова посјетићемо њену вјечну кућу на гробљу Мали Прњавор, положити цвијеће и запалити свијеће. Позивамо родбину, пријатеље и комшије да нам се придруже.
Ожалошћена породица 41976 А-6 Г

Дана 3.5.2014. године навршава се четрдесет тужних дана
од смрти нашег драгог

ЖЕЉКА
РОГИЋА

Тога дана у 11 часова посјетићемо његову вјечну кућу, положити цвијеће и запалити свијеће. Позивамо родбину, пријатеље и комшије да нам се придруже.
Ожалошћени: мајка Доста, отац Божидар, сестра Тања, нећаци Марко и Милош 41957 А-6 Г

Дана 30. априла навршава се тужна година од смрти нашег драгог

ГОРАНА МИХАЈЛОВИЋА

У суботу, 3. маја, у 11 часова дајемо једногодишњи помен на Новом гробљу у Бањалуци.
Позивамо родбину и пријатеље да нам се придруже.
Ожалошћени: мајка Ђуја, син Сергеј, сестра Горана, зет Мирослав, сестрић Никола и остала родбина

41996 Б-2 Г

Дана 30. априла навршава се годину дана од смрти мога сина

ГОРАНА МИХАЈЛОВИЋА

Сине, откад си ме оставио мене ни сунце не грије. Мајка ти са болом лијеже, са тугом устаје. Никада те мајка прежалити неће.
Ожалошћена мајка Ђуја

41996 Б-1 Г

Тужно сјећање на вољеног тату

ГОРАНА

Пуно ми недостајеш.
Твој Сергеј

41996 А-6 Г

Тужно сјећање на драгог

ГОРАНА

Неизбрисив траг
Дијана

41996 А-6 Г

Тужно сјећање на драгог пријатеља

ЧВОРУ

Лектори и техничка припрема "Преса РС"

41992 А-3 М

Тужно сјећање на драгог пријатеља

ЧВОРУ

Маја

42000 А-3 М

Тужно сјећање на драгог пријатеља

ЧВОРУ

Раденко

42000 А-3 М

Дана 30.4.2014. године навршава се 13 најтужнијих година од смрти нашег сина јединца

ДУШАНА - ДУШКА БАБИЋА

Помен дајемо 1.5.2014. године на Пердуовом гробљу.
Ожалошћени отац Ђоко и мајка Богданка

41935 А-4 Г

Дана 30. априла навршава се годину дана од када нас је напустио наш драги

ГОРАН - БРАЦО МИХАЈЛОВИЋ

Никада те нећемо заборавити.
Сестра Горана, зет Мирослав и сестрић Никола

41996 А-8 Г

Тужно сјећање на драгог

ГОРАНА МИХАЈЛОВИЋА

Никада нико никоме неће недостајати као што ти недостајеш мени.
Биљана Мусић са породицом

41992 А-8 М

Тужно сјећање на драгог пријатеља

ЧВОРУ

Љубиша

42000 А-3 М

Тужно сјећање на драгог пријатеља

ЧВОРУ

Горан Врачар с породицом

42000 А-3 М

Дана 3.5.2014. године навршава се 10 година од смрти нашег драгог

ЗДРАВКА ПИЛИЋА

"Вријеме које пролази није те однијело из наших мисли, нити су кише испрале твој лик из наших очију." Увијек ћеш бити у нашим срцима.
Супруга Божана, кћерке Дијана и Тања, зетови Дамир и Дејан и унучад

41955 А-8 Г

Дана 9.5.2014. навршавају се три године од смрти нашег драгог

БОЖИДАРА ЈОВЕТИЋА

У суботу, 3.5.2014. године, у 11 часова посјетићемо његову вјечну кућу, положити цвијеће и запалити свијеће.
Породица

41967 А-8 М

Шестогодишњи помен

ЖЕЉКА (рођ. Бабић) ЈЕЛИЋ

2008 - 2014.

Кћери, вријеме пролази, а у срцу туга остаје.
Много је суза пало откада је твоје срце прерано стало, за ову тугу и овај бол лијек не постоји.
Твоји најмилији

41957 А-4 М

Шестогодишњи помен

ЖЕЉКА ЈЕЛИЋ

2008 - 2014.

Живот је трен, а сјећање на тебе је вјечно.
Сестра Нада с породицом

41957 А-3 М

Тужно сјећање на драгог

ЗДРАВКА ПИЛИЋА

3.5.2004 - 3.5.2014.

Мајка Јованка, брат Веселко, сестре Јованка, Милка и Мира са породицама

41972 А-3 Г

Болно сјећање на драгу нам сестру

ИКУ ИВАНОВИЋ

1.5.2013 - 1.5.2014.

Са љубављу брат Грујо са породицом, сестре Јела, Ленка и Љубица

014769 А-4 Е

Тужно сјећање на драгу мајку

НАДУ (Ђурђа) КУПРЕШАК

2.5.2008 - 2.5.2014.

Синови Радомир, Раденко и Драшко са породицом

42000 А-3 М

Глас Српске ДНЕВНИ ЛИСТ РЕПУБЛИКЕ СРПСКЕ
БАЊА ЛУКА www.glassrpske.com
служба читуља 051/223-210

www.glassrpske.com
marketing@glassrpske.com
oglasi@glassrpske.com

Дана 2.5.2014. године навршава се најтужнија година како смо остали без нашег предивног супруга, оца, дједа и свекра

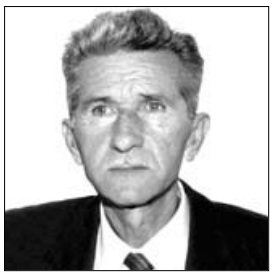

МИЛАНА (Стеве) ТРИВИЋА

9.10.1938 - 2.5.2013.

У суботу, 3. маја 2014. године, у 11 часова одржаће се парастос на гробљу у Слатини. Позивамо родбину, пријатеље и комшије да нам се придруже како бисмо се присјетили нашег Милана, његовог лика, осмијеха и њежности којом је плијенио све око себе.
Супруга Вера са породицом 41959 Б-2 Г

Дана 2.5.2014. године навршава се тужна година како није са нама наш драги отац, дјед и свекар

МИЛАН (Стеве) ТРИВИЋ

9.10.1938 - 2.5.2013.

Хвала ти за сву благост и доброту коју си нам пружао и по којима ћемо те се сјећати.
Твоји Матеа, Давор и Наташа 41959 А-6 Г

Дана 2.5.2014. године навршава се најтужнија година како није са мном мој драги супруг

МИЛАН (Стеве) ТРИВИЋ

9.10.1938 - 2.5.2013.

Већ година без тебе, мили мој, анђеле, живим са успоменама на сваки тренутак заједно проведен. Твој лик, осмијех и глас нису и неће избљедјети никада. Захвална сам Богу што те је подарио, а бескрајно сам тужна што те је од мене узео. Чекај ме у вјечности!
Твоја супруга Вера 41959 А-8 Г

Због свирепог убиства, ми који те волимо знамо како је тешко живјети без тебе

ЈАСМИН - ЦУЛЕ ЋЕМАН

1975 - 1998 - 2014.

Драги сине,
Свака зора тишина, сваки дан празнина и превише боли што ниси са нама.
Кад идемо градом, гледамо ко је сличан теби. У тој гужви твоји нас злочинци гледају, јер нас познају, а ми не знамо њих.
Судбина ће им тешка бити, код бога ће одговарати.
Сваки дан на тебе мисле твоји родитељи.
Отац Шемо и мајка Невенка 41966 А-8 Г

Дана 1.5.2014. године навршава се десет година од смрти нашег драгог супруга и оца

ШПИРЕ МАЛЕША

Супруга Стана, синови Зоран, Горан и Драган са породицама
41993 А-8 М

Тужно сјећање на нашег тетка

МИЛУ

Брковић и Прањић

41961 А-5 Г

У недјељу, 4.5.2014. године, даћемо шеснаестогодишњи помен у 11 часова на Градском гробљу у Бањалуци

ЈАСМИНУ - ЦУЛИ ЋЕМАНУ

Поносан сам што сам те имао за брата. Од мене никад ниси отишао и нећеш. Вјечно ћеш живјети у мом срцу и мојим мислима.
Брат Ацо са породицом
41966 А-5 Г

Прерано нас напустио

ЈАСМИН - ЦУЛЕ ЋЕМАН

Драги брате,
У мислима нашим живиш,
У сновима нашим трајеш,
И што више дана прође,
Све нам више недостајеш,
Сестра Лела са породицом
41966 А-4 Г

Читуље и мале огласе можете предати сваки дан (осим суботом) од 8 до 17 часова

Краља Петра I Карађорђевића 59 (занатски центар Ханиште)

У суботу, 3.5.2014. године, навршава се четрдесет тужних дана од смрти нашег драгог

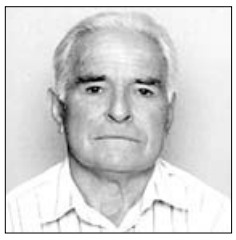

СТЕВАНА - БАЈЕ РИСОВИЋА

Тога дана у 11 часова посјетићемо његову вјечну кућу на Пердувовом гробљу, положити цвијеће и запалити свијеће.
Позивамо родбину, пријатеље и комшије да нам се придруже.
Ожалошћена породица
41962 А-8 М

In memoriam

РАНКО КЛИНДИЋ

1.5.2009 - 1.5.2014.

Пет година тугујемо за нашим драгим Ранком.
У четвртак, 1.5.2014. године, у 10 часова обићи ћемо његово посљедње почивалиште.
Његови најмилији
41982 А-8 Г

Прошла је година дана како је престало да куца добро срце наше драге

МИЛЕВЕ КОЛУНЏИЈА

У суботу, 3.5.2014. године, у 10 часова на Градском гробљу сви ми који те волимо и носимо у срцу положићемо цвијеће и запалити свијеће.
Породица
41986 А-8 М

Дана 30.4.2014. године навршава се седам година откако није са нама наш драги супруг и отац

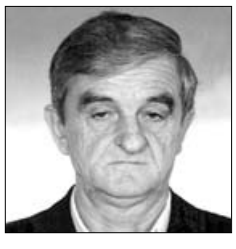

НИКОЛА ШЕРВАЛ

Супруга Мира и синови Дарко и Душко са породицама
41997А-8 М

Дана 1.5.2014. године навршава се тужна година од смрти нашег драгог

УРОША КНЕЖЕВИЋА

Тога дана у 11 часова посјетићемо његову вјечну кућу на гробљу у селу Кнежевићи - Пискавица, положити цвијеће и запалити свијеће. Позивамо родбину и пријатеље да нам се придруже.
Ожалошћени: супруга Винка, кћерке Весна и Вера са породицама 41990 А-6 Г

---

mail: fotosicitulje@gmail.com

Тужно сјећање на драгог стрица

СТЕВАНА

Породица Лукенда

41962 А-4 М

Тужно сјећање на драгог брата

СТЕВАНА

Брат Никола и снаха Боса

41962 А-3 М

Тужно сјећање на драгог стрица

СТЕВАНА

Горан, Никола и Саша

41962 А-5 М

Тужно сјећање на нашег вољеног супруга и тату

МИРКА БОЖИЋА

2004 - 2014.

Његови најмилији супруга Ружица и дјеца
42004 А-3 Г

Тужно сјећање на драгог брата

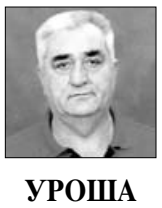

УРОША

Брат Драгољуб за породицом
41990 А-3 Г

oglasi@glassrpske.com

Тужним срцем јављамо свој родбини, пријатељима и комшијама да је дана 29.4.2014. године, у 76. години, умро наш драги

МИЛОРАД МАТИЋ

1938 - 29.4.2014.

Сахрана ће се обавити у сриједу, 30.4.2014. године, у 14 часова на гробљу Голеши - заселак Матићи.
Ожалошћени: супруга Драгојка, синови Миломир и Владо, кћерке Миломирка и Мира, снахе, зетови и унучад те остала родбина, пријатељи и комшије 41999 А-8 Г

Посљедњи поздрав драгом тати, пунцу и дједу

МИЛОРАДУ

од кћерке Мире, зета Видомира, унучади Јелене, Биљане, Драшка и праунука Михајла и Ане.

42001 А-4 М

Посљедњи поздрав драгом тати, пунцу и дједу

МИЛОРАДУ

од кћерке Миломирке, зета Драгише и унука Филипа.

42001 А-4 М

Посљедњи поздрав драгом тати, свекру и дједу

МИЛОРАДУ

од сина Миломира, снахе Љиље и унучади Владимира, Маријане и Николе са породицом.

42001 А-4 М

Посљедњи поздрав драгом брату

МИЛОРАДУ

од сестре Драгице, зета Јошка, сестрића Жарка, Горана и Драгана са породицама.

42001 А-4 М

Дана 4.5.2014. године навршава се тужна година од смрти наше драге

ВИДЕ САРАЏИЋ

У суботу, 3.5.2014. године, у 11 часова посјетићемо њену вјечну кућу, положити цвијеће и запалити свијеће. Позивамо родбину, пријатеље и комшије да нам се придруже.
Породица 41983+41985 А-6 Г

Дана 10.5.2014. године навршава се 40 дана од смрти нашег драгог

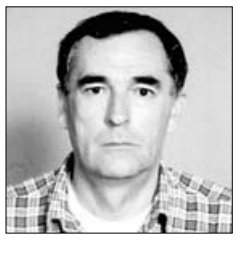

ЈЕЛЕНКА (Ненада) РАДОВАНОВИЋА

У суботу, 3.5.2014. године, у 11 часова посјетићемо његову вјечну кућу на гробљу "Свети Пантелија" - Борик, положити цвијеће и запалити свијеће.
Породица Радовановић 42006 А-8 М

Посљедњи поздрав драгом брату

МИЛОРАДУ

од брата Крстана са породицом.

41999 А-3 Г

Посљедњи поздрав драгом деди

МИЋИ

од породице Медић.

41999 А-3 Г

Посљедњи поздрав драгом деди

МИЋИ

од породице Врањеш.

41999 А-3 Г

Посљедњи поздрав драгом стрицу

МИЛОШУ

од Бране са породицом.

42015 А-3 М

Навршава се четрдесет тужних дана откако није са нама наш драги

СРЕТО МАЏАР

У суботу, 3.5.2014. године, посјетићемо његову вјечну кућу, положити цвијеће и запалити свијеће.
Ожалошћена кћерка Винка са породицом

42010 А-5 Г

Тужним срцем јављамо родбини, пријатељима и комшијама да је дана 28.4.2014. године, у 83. години живота, преминуо наш драги

МИЛОШ (Алексе) ШЕШИЋ

Сахрана ће се обавити у сриједу, 30.4.2014. године, у 14 часова на Ченића гробљу на Лаушу.
Поворка креће након опијела које ће се обавити испред породичне куће у 13 часова у ул. Карађорђева 138.
Ожалошћени: син Мирослав, кћерка Душка, сестра Душанка, снаха Љуба, зет Радомир, унучад Александар, Наташа, Давор и Игор, те остала многобројна родбина и пријатељи

42005 Б-1 Г

Посљедњи поздрав драгом стрицу

МИЛОШУ

од Госпе са породицом.

42015 А-3 М

Посљедњи поздрав драгом тетку

МИЛОШУ

од Миломира и Мире Ратковић са породицом.

42005 А-3 Г

Тужним срцем обавјештавамо родбину, пријатеље и познанике да је дана 29.4.2014. године, након краће болести, преминуо наш супруг, отац и деда

ИЛИЈА ШЕВО

Сахрана ће се обавити 30.4.2014. године у 14 часова на гробљу Спасовина у Дрвару.
Ожалошћени: супруга Јованка, кћерка Свјетлана, син Ђуран, сестра Јелкица, снаха Марина, унук Марко и унука Дуња

42020 А-6 Г

Сјећање на наше драге родитеље

МАРИЦУ
1.5.1996 - 1.5.2014.

НЕЂЕЉКА
6.8.2007 - 1.5.2014.

КОЈИЋ

Кћерке Ранка и Бранка са породицама

41963 А-7 Г

Тужно сјећање на драгог пријатеља

ГОРАНА МИХАЈЛОВИЋА

Пола, Ален, Милан, Владо и Басара

А-3 42009 М

Тужно сјећање на драгог пријатеља

ГОРАНА МИХАЈЛОВИЋА

Живана и Пола

А-3 42009 М

Посљедњи поздрав драгом оцу

МИЛОШУ

од кћерке Душке, зета Радомира, унука Александра и унука Наташе и Жане.

42005 А-3 Г

Посљедњи поздрав драгом оцу

МИЛОШУ

од сина Мирослава, снахе Љубе, унука Давора и Игора.

42005 А-3 Г

Посљедњи поздрав стрицу

МИЛОШУ ШЕШИЋУ

од Мире, Даце и Сузе.

41995 А-3 М

Посљедњи поздрав драгом тетку

ИЛИЈИ

од Горана и Горане са породицама.

42021 А-3 Г

Посљедњи поздрав нашем другару из основне школе

БОРИСЛАВУ КОРОВУ

Друштво из Основне школе "Младен Стојановић" из Бронзаног Мајдана

42022 А-5 Г

marketing@glassrpske.com

служба читуља
051/223-210
mail: fotosicitulje@gmail.com

Тужним срцем јављамо родбини и пријатељима да је дана 29.4.2014. године, у 74. години живота, изненада преминуо наш драги

МИЛЕНКО (Томе) ЦВИШИЋ

1940 - 2014.

Сахрана драгог нам покојника обавиће се у сриједу, 30.4.2014. године, у 14 часова на Ребровачком гробљу.
Ожалошћени: супруга Радмила, синови Мишо и Љубиша, кћерка Љубинка, брат Ђурађ, сестра Савка, снаха Дијана, зет Зоран, унучад Татјана, Никола и Сергеј, те остала родбина, комшије и пријатељи 42007 А-8 Г

Тужним срцем јављамо родбини, пријатељима и комшијама да је дана 28.4.2014. године, у 32. години живота, трагично преминуо наш драги

БОРИСЛАВ (Недељка) КОРОВ

1982 - 2014.

Сахрана нама драгог покојника обавиће се у четвртак, 1.5.2014. године, у 13 часова на мјесном гробљу Вулићи у Бронзаном Мајдану.
Ожалошћени: отац Недељко, мајка Цвијета, супруга Сандра, дјеца Сергеј и Ивона, брат Раденко и сестра Милка са породицама, баба Марија, те остала родбина, комшије и пријатељи А-8 431 ЉМ

Посљедњи поздрав драгом супругу и оцу

БОРИСЛАВУ - БОРИ

Остаћеш вјечно у нашим срцима.
Драги наш Боре, ти си звијезда на небу која ће сијати за нас вјечно.
Драги наш тата, заувијек ћеш остати добар човјек као што си и био.
Супруга Сандра, син Сергеј и кћерка Ивона
А-8 431 ЉМ

Посљедњи поздрав драгом прики

МИЛЕНКУ

од пријатеља Раде, Мире и Горана.
42007 А-3 Г

Посљедњи поздрав драгом куму

МИЛЕНКУ

од породице Вуковић.
42007 А-3 Г

Посљедњи поздрав драгом деди

МИЛЕНКУ

од унуке Татјане.
42007 А-3 Г

Посљедњи поздрав драгом деди

МИЛЕНКУ

од унука Николе и Сергеја.
42007 А-3 Г

Посљедњи поздрав драгом брату

БОРИСЛАВУ - БОРИ

Драги брате, живјећеш у нама вјечно са својим осмијехом и несебичном добротом - остаћеш увијек у нашим душама као племенит и добар човјек.
Брат Раденко, снаха Славица, сестрић Лука и сестрична Јелена
А-8 431 ЉМ

Посљедњи поздрав драгом оцу и дједу

МИЛЕНКУ

од сина Мише, снахе Дијане и унуке Татјане.
42007 А-3 Г

Посљедњи поздрав драгом оцу и дједу

МИЛЕНКУ

од кћерке Љубинке, зета Зорана, унука Николе и Сергеја.
42007 А-3 Г

Посљедњи поздрав драгом

МИЛЕНКУ

од породице Сумоња.
42012 А-3 Г

Посљедњи поздрав

МИЛЕНКУ

од породице Василић.
42015 А-3 Г

Посљедњи поздрав драгом пријатељу

БОРИСЛАВУ - БОРИ

Били смо као једна душа - ти си нас тако изненада напустио.
Од нераздвојних другара Милана, Мике и Горана
А-8 431 ЉМ

Посљедњи поздрав драгом супругу

МИЛЕНКУ

од супруге Радмиле.
42007 А-3 Г

Посљедњи поздрав драгом оцу

МИЛЕНКУ

од сина Љубише.
42007 А-3 Г

Дана 6.5.2014. године навршава се 40 тужних дана од смрти нашег драгог оца, дједа и прадједа

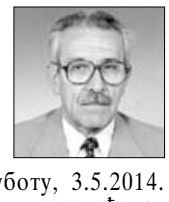

МИЛОЈИЦЕ (Милића) МРДАКА

У суботу, 3.5.2014. године, у 11 часова на гробљу у Клашницама дићемо четрдесетодневни помен. Позивамо родбину, кумове, пријатеље и комшије да нам се придруже.
Ожалошћена породица 42002 А-6 Г

Посљедњи поздрав драгом пријатељу

БОРИСЛАВУ - БОРИ

Драги наш Боре, што нас напусти тако рано.
Заувијек ће твој осмијех остати у нашим сјећањима.
Од Милана, Рајке и Анастасије
А-8 431 ЉМ

Посљедњи поздрав драгом стрицу

МИЛОРАДУ

од синовца Веселка, Боје, Александра и Сање.
42011 А-3 Г

Посљедњи поздрав драгом зету и тетку

МИЛОРАДУ - МИЋИ

од Гаковић Момчила са породицом.
А-3 42008 М

Посљедњи поздрав драгом дјеверу и стрицу

МИЛОРАДУ

од снахе Десанке, синовца Веселка, синовки Веселке, Велинке, Виде, Стане и Сњежане.
42011 А-3 Г

Посљедњи поздрав драгом зету и тетку

МИЛОРАДУ - МИЋИ

од Гаковић Новака са породицом.
А-3 42008 М

Посљедњи поздрав

МИЛОРАДУ МАТИЋУ

Брана и Гојко са породицом
42003 А-3 Г

маркетинг
051/231-081
Претплатите се на електронско издање "Гласа Српске"

СВАКОГ ЈУТРА НА ВАШОЈ E-MAIL АДРЕСИ

www.glassrpske.com
Глас Српске
marketing@glassrpske.com
oglasi@glassrpske.com

In memoriame и мале огласе
за Глас Српске и NEZAVISNE NOVINE
можете предати на новој локацији
у улици Краља Петра I Карађорђевића
(Занатски центар Ханиште)

Спорт

ВИДИМ ДА ИМА НОВЦА ЗА ЈОШ НЕШТО ОСИМ ЗА БОЛЕСНУ ДЕЦУ. ИНТЕРЕСАНТНО ЈЕ ДА БЕОГРАД ЖЕЛИ КВАЛИФИКАЦИЈЕ И ФАЈНАЛ ФОР БАШ ОНДА КАДА ПАРТИЗАН НЕЋЕ ИГРАТИ У ЕВРОЛИГИ.

ДУШКО ВУЈОШЕВИЋ,
ТРЕНЕР КОШАРКАШКОГ КЛУБА ПАРТИЗАН

Хокејашки савез БиХ

Истакли кандидатуру за Свјетско првенство

САРАЈЕВО - Хокејашки савез БиХ званично је предао кандидатуру за организацију Свјетског првенства треће дивизије, које ће се одржати почетком наредне године.

Као град домаћин пријављено је Сарајево, а предвиђено је да се сви мечеви играју у Олимпијској дворани "Хуан Антонио Самаран - Зетра". Како тврде у ХС БиХ, велике су шансе да бх. савез добије позитиван одговор од Свјетске хокејашке федерације. Сматрају да би организација СП треће дивизије могла донијети велики искорак спортовима на леду у БиХ, али и пробој на свјетску сцену.

Хокејашки савез БиХ протекле зиме успјешно је организовао двије утакмице љубљанске Олимпије у регионалној EBEL лиги. (Анадолија)

Куп БиХ за рукометаше

Борац у Зеници овјерава полуфинале

БАЊАЛУКА - Рукометаши Борца m:tel састају се у сриједу у 19 часова са Челиком у Зеници, у реванш мечу четвртфинала Купа БиХ. Бањалучани су у првом сусрету славили побједу 41:30 и налазе се на корак до завршног турнира.

- Желимо да поновимо прошлогодишњи успјех, када смо се окитили дуплом круном. Предност од 11 голова нас је практично довела до пласмана на финални турнир, који се играо до 20. до 22. јуна. Међутим, то нас неће заварати, јер и у Зеницу идемо на побједу и желимо да свима докажемо да смо поново најбољи - изјавио је лијево крило РК Борац m:tel Мирко Микић.

Д. П.

Успјех Зворник баскета у Француској

До трофеја без пораза

ЗВОРНИК - Млади кошаркаши КК Зворник баскет вратили су се са међународног турнира из Француске, на којем су заузели прво мјесто са селекцијом дјечака рођених 2001. године.

- У француском граду Грижни, који се налази 30 километара од Лиона, за три дана одиграли смо пет утакмица и забиљежили исто толико побједа. Пажњу и симпатије тренера из других клубова, као и великог броја гледалаца, својим играма придобио је наш играч Алекса Милићевић, коме је пуна дворана у финалу скандирала MVP.

- Радујемо се због освајања трофеја, али више од тога се радујемо због добре игра наших дјечака. То је показатељ доброг и континуираног рада са свим селекцијама - рекао је тренер Дејан Гајић.

Д. Г.

ДОБРА ВИЈЕСТ

НАГРАДЕ

Наградни фонд трећег тениског гренд слем турнира у сезони Вимблдона увећан је за четири милиона долара. Ове године наградни фонд ће износити нешто више од 42 милиона долара, саопштили су данас организатори.

САЛУТИРАЊЕ

Омладинци ФК Војводина сликали су се салутирајући нацистичким поздравом, на шта је реаговала Антифашистичка акција Новог Сада и апеловала на људе у клубу да их науче историју.

ЛОША ВИЈЕСТ

Српски тенисер добио зелено свјетло од љекара

Ноле може да игра у Мадриду

Ђоковић ће наступити на турниру у главном граду Шпаније, гдје је прошле године елиминисан на старту од Бугарина Григора Димитрова послије три сета

ПОРАЖЕН У ПОЛУФИНАЛУ ТУРНИРА У МОНТЕ КАРЛУ

Новак Ђоковић
ФОТО: АГЕНЦИЈЕ

МОНТЕ КАРЛО - Српски тенисер Новак Ђоковић добио је зелено свјетло од љекара да може наступити на АТР мастерс турниру који 4. маја почиње у Мадриду.

Ђоковић је повреду зглоба десне руке зарадио на турниру у Монте Карлу прије двије седмице, гдје је бранио шампионски пехар. Иако је у прва два кола одиграо фуриозно, Ђоковић се повриједио у мечу са Гиљермом Гарсијом Лопезом, па је полуфинални меч против Роџера Федерера у Кнежевини Монако одиграо са замотаном подлактицом.

У МАДРИДУ БРАНИ 45 БОДОВА

Послије тог пораза на препоруку љекара одлучио се на паузу, да би након неколико дана било најављено да повреда није теже природе. Ипак, он ће наступити на турниру у главном граду Шпаније, гдје је прошле године елиминисан на старту од Бугарина Григора Димитрова, послије три сета. С обзиром на то да Новак брани само 45 бодова, имаће прилику да додатно смањи разлику за водећим тенисером на АТР листи Рафаелом Надалом, који ове седмице има 1.860 бодова предности. Шпанац је прошле године у "Каха магики" освојио турнир и брани 1.000 бодова.

Најбољи српски тенисер свих времена 2011. године освојио је турнир у Мадриду, када је у финалу надиграо Надала. Послије турнира у Мадриду Ђоковића очекује наступ на Мастерсу у Риму, гдје је прошле године доживио пораз у четвртфиналу, а Надал је освојио тај турнир. Предстојећа два турнира биће само загријавање за други гренд слем сезоне Ролан Гарос. У Паризу Новак ће бранити 720 бодова пошто је прошле године поражен у полуфиналу од Надала, који је славио на овом турниру.

СВАЂЕ

У шпанским медијима се појавила прича о проблемима Рафаела Надала са стрицем и тренером Тонијем Надалом. Наводно, њих двојица су се гадно посвађала послије пораза у Монте Карлу. Прије двије године било је говора о прекиду сарадње, али Рафа и Тони су изгладили неспоразуме.

Наводно је имао и проблема са дугогодишњом дјевојком Маријом Парељо и наводно су се посвађали у једном ресторану. Рафа је демантовао медијске написе.

- Мој однос са стрицем је добар. Идемо по титулу на Ролан Гаросу - рекао је Надал.

МОК забринут због стања олимпијских објеката у Рио де Жанеиру

Припреме за ОИ најгоре до сада

ЛОЗАНА - Потпредсједник Међународног олимпијског комитета Џон Котес рекао је да су, по његовом искуству, припреме за Олимпијске игре у Рију 2016. најгоре до сада.

Котес је током припрема шест пута обишао Рио де Жанеиро и закључио да су припреме горе чак и од оних 2004. у Атини.

- Ово је нешто најгоре што сам доживио. Веома смо забринути. Они нису спремни у много ствари. Морамо све да припремимо на вријеме, не можемо да побјегнемо од проблема, јер не постоји план Б - рекао је Котес.

КОТЕС: НЕ ПОСТОЈИ ПЛАН Б

Он је додао да изградња неких објеката још није почела, а морају да буду ријешена и многа друштвена питања.

Котес је рекао да је и у Атини било кашњења, али да је све изграђено на вријеме и нагласио да је у овој фази радова у Рију запослен исти број људи као у Лондону 2012 - 600, али да немају довољно искуства.

МОК је више пута понављао да је забринут због кашњења изградње и непоштовања договорених рокова у припреми Игара.

Прије Олимпијских игара у Рију 2016. Бразил ће овог љета бити домаћин Свјетског првенства у фудбалу, које ће се одржати у 12 градова.

КККИ ВРБАС ОСВОЈИО ДРУГО МЈЕСТО

БАЊАЛУКА - Кошаркаши клуб инвалида Врбас заузео је друго мјесто на турниру "Горан Крсмановић" којем је био домаћин. Бањалучани су побиједили словеначки Меркатор са 73:51 док су изгубили од ПДМ Тревиза (85:87) поенима у посљедњој секунди. Италијани су претходно савладали Словенце са 62:49. за најбољег играча и стријелца турнира проглашен је Владо Шврака из домаћег тима који је постигао 56 поена.

М. З.

ТРЕЋЕ ЛИГЕ РС

ЗАПАД

1. Прогрес	23	15	4	4	62:27	49
2. Борац (КД)	23	14	6	3	41:20	48
3. Младост (С)	22	12	7	3	43:19	43
4. Лауш	22	13	4	5	39:23	43
5. Карановац	22	12	5	5	45:23	41
6. Дубраве	23	12	4	7	54:32	40
7. Раван	22	10	5	7	32:30	35
8. Брдо	23	8	5	10	27:42	29
9. Поткозарје (А)	22	7	7	8	23:31	28
10. Слога (Т)	23	7	3	13	25:43	24
11. Будућност (БЛ) (-3)	22	8	0	14	31:36	21
12. Козара (ДО)	22	5	6	11	16:36	21
13. Крајина	22	2	11	9	14:22	17
14. Јабланица	23	4	4	15	26:56	16
15. Радник У.	22	3	1	18	20:58	10

Резултати 24. кола: МЕЂЕЂА: Раван - Поткозарје (А) 1:2, ПРИЈЕДОР: Радник Уријe - Јабланица 3:2, СЕФЕРОВЦИ: Младост - Борац (КД) 5:2, КАРАНОВАЦ: Карановац - Слога (Т) 5:1, БАЊАЛУКА: Крајина - Брдо 0:0, БАЊАЛУКА: Будућност - Прогрес 3:5, ДОЊИ ОРЛОВЦИ: Козара - Дубраве 1:1, слободан Лауш.

Парови 25. кола: ДОЊИ ОРЛОВЦИ: Козара - Раван, ДУБРАВЕ: Дубраве - Будућност (БЛ), КНЕЖЕВО: Прогрес - Крајина, ХАМБАРИНЕ: Брдо - Карановац, ТРН: Слога - Младост (С), КОЗАРСКА ДУБИЦА: Борац - Радник Уријe, БАЊАЛУКА: Лауш - Поткозарје (А), слободна је Јабланица.

ЦЕНТАР

1. Минерал	22	14	4	4	39:19	46
2. Требава	22	14	3	5	60:31	45
3. Жељезничар (Д)	22	11	4	7	53:33	37
4. Наша крила (-3)	22	12	3	7	50:26	36
5. Придјел Доњи	22	11	3	8	37:38	36
6. Ц. звијезда (О)	22	10	3	9	49:44	33
7. Хајдук (Б)	22	10	3	9	42:44	33
8. Врањак	22	10	0	12	37:46	30
9. Руданка	22	8	3	11	39:40	27
10. Озрен (П)	22	8	3	11	38:43	27
11. Скугрић	22	7	5	10	45:45	26
12. Посавина (М)	22	7	4	11	26:51	25
13. Ц. звијезда (Г) (-3)	22	8	3	11	41:40	24
14. Младост (Т)	22	1	5	16	22:78	8

Резултати 22. кола: БАТКУША: Хајдук - Жељезничар (Д) 1:2, ВРАЊАК: Врањак - Придјел Доњи 4:2, БАЊА ВРУЋИЦА: Минерал - Црвена звијезда (О) 4:3, ТИШИНА: Младост - Наша крила 0:2, СКУГРИЋ: Скугрић - Црвена звијезда (Г) 4:0, ПАКЛЕНИЦА: Озрен - Посавина (М) 4:1, ОСЈЕЧАНИ: Требава - Руданка 2:1.

Парови 23. кола: ОСЈЕЧАНИ: Требава - Хајдук (Б), РУДАНКА: Руданка - Озрен (П), МИЛОШЕВАЦ: Посавина - Скугрић, ГАЈЕВИ: Црвена звијезда - Младост (Т) КОСТАЈНИЦА: Наша крила - Минерал, ОБУДОВАЦ : Црвена звијезда - Врањак, ПРИДЈЕЛ ДОЊИ: Придјел Доњи - Жељезничар (Д).

ИСТОК

1. Звијезда 09	22	18	2	2	68:10	56
2. Губер	22	12	5	5	38:16	41
3. Братство (Б)	22	11	2	9	37:38	35
4. Локањ	22	10	3	9	32:30	33
5. Подриње (Т)	22	9	6	7	24:22	33
6. Бирач	22	9	3	10	37:38	30
7. Трновица	22	8	6	8	30:31	30
8. Јединство (Р)	22	8	5	9	33:32	29
9. Задругар (ДЦ)	22	8	3	11	34:42	27
10. Мајевица (Л)	22	6	9	7	31:45	27
11. Партизан (ДТ)	22	7	4	11	29:36	25
12. Милићи	22	7	3	12	25:36	24
13. Шековићи	22	7	3	12	31:55	24
14. БСК Лединци	22	6	2	14	21:39	20

Резултати 22. кола: ДОЊЕ ЦРЊЕЛОВО: Задругар - Милићи 3:0, БРАТУНАЦ: Братство - Трновица 1:2, ДОЊА ТРНОВА: Партизан - Губер 1:0, ЛОКАЊ: Локањ - Мајевица (Л) 2:2, ТРШИЋ: Подриње - Шековићи 3:1, РОЋЕВИЋ: Јединство - Звијезда 09 1:0, ДЕРВЕНТА: Бирач - БСК Лединци 2:1.

Парови 23. кола: ДЕРВЕНТА: Бирач - Задругар, БАТКОВИЋ: БСК Лединци - Јединство (Р), ЕТНО СЕЛО СТАНИШИЋ: Звијезда 09 - Подриње (Т), ШЕКОВИЋИ: Шековићи - Локањ, ЛОПАРЕ: Мајевица - Партизан (ДТ), СРЕБРЕНИЦА: Губер - Братство (Б), ТРНОВИЦА: Трновица - Милићи.

Превирања у Фудбалском клубу Борац

Суспендован Крунић

Спортском директору се на терет ставља да двадесетак дана није долазио на посао, да није радио скаутинг, да је задржао дио премираног новца а Крунић све одбацује тврдећи да га челници не желе у клубу

ПИШЕ: ДАРКО ПАШАГИЋ
darkop@glassrpske.com

Бранислав Крунић
ФОТО: АРХИВА

БАЊАЛУКА - Дисциплинска комисија Фудбалског клуба Борац коју су чинили предсједник Драгомир Обрадовић, те чланови Борислав Радић и Милан Станивуковић суспендовала је спортског директора Бранислава Крунића.

Њему се на терет ставља да је крив за лоше међуљудске односе у клубу, да није извршавао обавезе, да се није појављивао на послу, али и да је задржао новац намијењен играчима који су премирани од два премијерлигаша да "запну" против Сарајева (0:0).

- Крунић већ двадесетак дана не долази на посао, не ради скаутинг, настао је "кратак спој" између њега и тренера у омладинском погону, а осим тога неовлашћено је задржао дио премираног новца, чак одређени новац није ни пријавио нити је обавијестио било кога из Управе о уплати. Због свега тога је суспендован - нагласио је директор Бањалучана Роберт Зрилић.

Још је рекао да са Крунићем није водио полемику у вези са расподјелом премије, али је потврдио да је новац у клупској каси.

- Новац за премије је привремено задржао и послије неколико дана положио је у клуб цјелокупан износ од 3.500 евра. Није ми јасно, ако је хтио да се играчима исплати премија зашто им није рекао да је тај новац дошао - нагласио је Зрилић.

Крунић је истакао је да се против њега већ дуже времена води права хајка у којој предњаче предсједник Драшко Илић и директор Роберт Зрилић.

ЗВИЈЕЗДА ГРАДАЧАЦ

Предсједник Борца Драшко Илић одбија сваку могућност да су Бањалучани "продали" меч Звијезди Градачац, која је славила на Градском стадиону са 2:1. С овим бодовима екипа из Градачца практично је осигурала опстанак.

- То су приче без основа. У дуелу са Звијездом Градачац једноставно нисмо имали среће. Нема говора да се ради о некаквој продаји. То причају само они који не желе добро Борцу. Поводом лоше игре у суботњем дуелу већ смо одржали састанак са играчима и рекли им да се тако нешто не смије поновити у до краја првенства - нагласио је Илић.

ИЛИЋ: КРУНИЋ УНУТРАШЊА СТВАР КЛУБА

- Сав новац од премија сам дао Зрилићу и Илићу. Био сам за то да се паре подијеле играчима, док су они хтјели да то буде мањи дио. Имам право на своје мишљење. Нисмо дошли до договора, вратио сам новац и они су га подијелили како су хтјели - нагласио је Крунић.

На терет му се ставља и да је крив за лоше међуљудске односе.

- О томе најбољи свједочи чињеница да је директор замијенио браву у канцеларији, а још нисам добио нове кључеве. Очито је да ме од самог старта нису хтјели у свом тиму. У свлачионицама су држали састанке са играчима и ниједном нисам добио позив. Све до прошле седмице сам сваки дан био на послу како у просторијама клуба тако и са играчима на терену. Тада ми се супруга породила и у свим нормалним установама за рођење дјетета се добијају слободни дани. Међутим и тада сам повремено долазио на посао, а директор Зрилић ми је рекао да идем кући и будем са супругом и кћеркицом. Сада излази у јавност са сасвим другим изјавама - наставио је Крунић и додао да функцију спортског директора обавља волонтерски док још увијек има уговор као играч, који му истиче 30. јуна.

Предсједник "црвено-плавих" Драшко Илић тврди да је појединцима очито стало да што више оцрне Борац.

- Крунић је директору Зрилићу дао 3.500 евра, а он је у међувремену подијељен играчима као премија, а дио је подијељен и члановима Радне заједнице за мартовске плате. Суспензија спортског директора је унутрашња ствар клуба - рекао је Илић.

ПЛАТА

Играчи нису хтјели да излазе у јавност, али су потврдили да су током прошле седмице добили новац и речено им је да су то паре које су добили од премирања. Ових дана очекују да им се уплати и мартовска плата.

Министарство породице, омладине и спорта Републике Српске

Спортистима 45 стипендија

БАЊАЛУКА - Министарство породице, омладине и спорта Републике Српске расписало је конкурс за додјелу стипендија перспективним спортистима, спортистима са инвалидитетом и потенцијалним олимпијским кандидатима.

Из буџета Републике Српске за 2014. годину биће укупно додијељено 45 стипендија поменутим категоријама. Стипендије ће на мјесечном нивоу за перспективне спортисте и спортисте са инвалидитетом износити 130 КМ, а за потенцијалне олимпијске кандидате 200 КМ.

ПОТЕНЦИЈАЛНИМ ОЛИМПИЈСКИМ КАНДИДАТИМА ПО 200 МАРАКА

Право учешћа на конкурсу имају спортисти који су држављани Српске, рођени 1996, 1997, 1998. или 1999. године, а чланови су спортске организације или клуба који су удружени у гански спортски савез Републике Српске.

- Неопходно је и да се потенцијални стипендисти баве спортским активностима у 2014. години, те да су у претходним годинама остварили значајне резултате на међународним званичним такмичењима, балканским, европским и свјетским првенствима, такмичењима у Републици Српској и БиХ - саопштено је из Министарства породице омладине и спорта. (Срна)

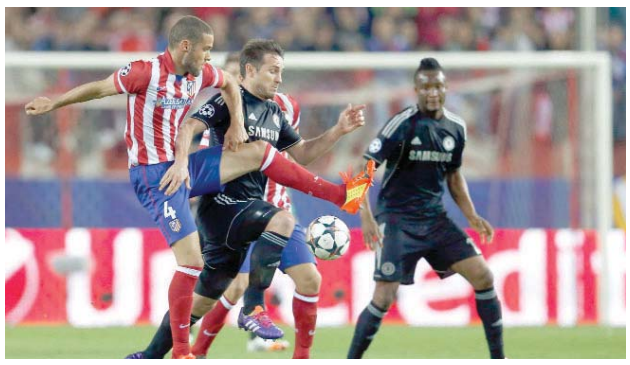

Реванш полуфинала Лиге шампиона

Челзи и Атлетико играју за финале

ЛОНДОН - Реванш меч полуфинала Лиге шампиона између Челзија и Атлетико Мадрида биће игран у сриједу навече, а први меч завршен је резултатом 0:0.

Челзи јури треће финале у историји, док Атлетико до сада није играо меч за европску титулу.

- Сви вјерујемо да ове сезоне можемо да освојимо Лигу шампиона - рекао је фудбалер Челзија Андре Ширле.

Атлетико је једини клуб који није поражен у Лиги шампиона ове сезоне.

- Очекује нас тежак посао против моћне екипе и знам да нам неће бити лако да их савладамо. У првом мечу смо пропустили неколико шанси, надам се да ћемо сада своје искористити - рекао је тренер Мадрићана Дијего Симеоне. (Агенције)

БЕОГРАД

Милијаш на мети бундеслигаша

БЕОГРАД - Капитен Црвене звезде Ненад Милијаш налази се под лупом неколико екипа које ће се наредне сезоне такмичити у Бундеслиги.

На дербију су га пратили скаути Фрајбурга, Келна и Кајзерслаутерна. Скаути та три тима окарактерисали су Милијаша као мајстора прекида. Фрајбург је два кола прије краја Бундеслиге обезбиједио опстанак, а Келн је већ капарисао повратак у њемачку елиту. Кајзерслаутерн се још бори за улазак и велики су изгледи да до краја заузме другу или трећу позицију у Цвајти. (Агенције)

ЛИГА ЕВРОПЕ

Мажић суди у Валенсији

ТОРИНО - Најбољи српски судија Милорад Мажић судиће реванш меч полуфинала Лиге Европе између Валенсије и Севиље, који ће бити игран у четвртак од 21.05 часова. Први меч Севиља је ријешила у своју корист резултатом 2:0, па је пред домаћим играчима велики посао. У другом мечу "српска" Бенфика покушаће да одбрани 2:1 из Лисабона у Торину против Јувентуса. Лазар Марковић, Миралем Сулејмани, Љубомир Фејса и Филип Ђуричић имају ријепу прилику да помрсе рачуне Јувентусу пошто се финале игра на њиховом стадиону у Торину. (Агенције)

Челници "црвено-бијелих" у сједишту UEFA 6. маја

Звезда иде по евролиценцу

Фудбалери Црвене звезде на терену изборили наступ у Европи
ФОТО: АГЕНЦИЈЕ

ЧОВИЋ: КАЗНА ВИСИ КАО МАЧ НАД ГЛАВОМ

Екипу са "Маракане" сигурно чека казна, а сви се надају да неће бити у виду забране играња утакмица у Европи, баш као што је то недавно изјавио предсједник UEFA Мишел Платини

НИОН - Европска фудбалска унија одобрила је Црвеној звезди нову прилику да изложи свој случај и покаже спремност да испуни обавезе да би добила лиценцу за Европу, а челници Звезде то ће моћи да ураде 6. маја у Ниону.

Звездина дуговања износе око три милиона евра и она би требало да буду исплаћена до краја маја, а у Ниону ће генерални секретар Миодраг Зечевић и његов замјеник Стефан Пантовић, заједно са генералним секретаром Фудбалског савеза Србије Зораном Лаковићем, представити план за враћање дугова ради добијања евролиценце.

Прије десетак дана, кад је боравила у Ниону, Звездина делегација је затражила да се усмено обрати тијелу UEFA које ће донијети одлуку о тежини прекршаја. "Црвено-бијеле" сигурно чека казна, а на "Маракани" се надају не и забрана играња утакмица у Европи, баш као што је то недавно изјавио предсједник UEFA Мишел Платини.

ДУГ ЗВЕЗДЕ ОКО ТРИ МИЛИОНА ЕВРА

Међутим, почетком априла такве казне дочекали су украјински Металург и Сконто из Летоније па је неизвјесно да ли је Француз мислио на све остале клубове који су прекршили правила или само на богате, међу којима су Пари Сен Жермен и Манчестер Сити.

- Вероватно ћемо бити кажњени, има различитих врста казни, а важно је да избегнемо забрану играња у Европи, која нам виси као мач над главом. Ради се о томе, 6. маја је саслушање на коме ћемо изнети последњу одбрану. Ситуација је тешка, а ми се сад бавимо обавезама које није направила ова управа, већ су то дугови из 2010, 2011. и дела 2012. године - рекао је потпредсједник Црвене звезде Небојша Човић.

Фудбалери Звезде већ су обезбиједили пласман у европско такмичење, а до краја Суперлиге биће познато да ли ће то бити Лига шампиона или Лига Европе.

СПОРТ У СЛИЦИ

Почела акција "Сви смо ми мајмуни"

БАРСЕЛОНА - Фудбалер Барселоне Дани Алвеш својим потезом на утакмици са Виљареалом покренуо је акцију "Сви смо ми мајмуни" као одговор на расизам у фудбалу. Када је Алвеш требало да изведе корнер, навијачи Виљареала су му бацили банану, а он ју је само подигао и појео. Исте вечери бројне колеге широм свијета подржале су његов потез. Између осталих, то су Лукас Леива, Серхио Агуеро, Оскар, Вилијан, Давид Луиз, Луис Суарес, Нејмар, Роберт Левандовски, Пјер Ерик Обамејанг, Марио Балотели...

Бандерас похвалио Штимца

МАЛАГА - Глумац Антонио Бандерас присуствовао је кошаркашкој утакмици Уникаха - Рио Натура у којој је одлично одиграо српски ас Владимир Штимац, па је добио похвале звијезде филмова "Десперадо", "Маска Зороа" и многих других.

- Уникаха има добре играче, али ми се највише свиђа Штимац. Он је сјајан играч, велики борац и представља будућност клуба - рекао је Бандерас, који је рођен у Малаги. (Агенције)

Вијести

Кошарка

Партизан чека Звезду

БЕОГРАД - Кошаркаши Партизана угостиће у сриједу од 19 часова екипу Црвене звезде у петом колу Суперлиге Србије. Београдски љути ривали не знају за пораз у првенству и држе прва два мјеста на табели. Такође, у сриједу снаге ће одмјерити Раднички и ФМП (19). Мега Визура побиједила је Борац са 95:72, док су у уторак играли Црнокоса и Металац.

Ватерполо

Трофеј Бањалуци

БАЊАЛУКА - Сениори Ватерполо клуба Бањалука побједници су Купа Републике Српске за 2014. годину пошто су у финалу побиједили градског ривала Фортуну резултатом 12:10 (2:0, 4:5, 4:2, 2:3). За побједничку екипу Тонтић је постигао пет голова, Вујковић, Ђукић и С. Стевандић по два те Ботић један. За Фортуну четири гола дао је Дмитрашиновић, Ћурлић два, а Тривуновић, Ћосић, Шијаковић и Калаба по један. Код омладинаца Бањалука 1 била је боља од Бањалуке 2 са 14:3 (3:1, 4:0, 5:2, 2:0). Четири гола за побједнике постигли су Тонтић и Стевандић, Кецман је дао три, Трифуновић два и Шобић један. За Бањалуку 2 стријелци су били Симурдић, Вуковић и Бањац.

М. З.

Кошарка

Врбасу друго мјесто

БАЊАЛУКА - Кошаркаши клуб инвалида Врбас заузео је друго мјесто на турниру "Горан Крсмановић" којем је био домаћин. Бањалучани су побиједили словеначки Меркатор са 73:51, док су изгубили од ПДМ Тревиза (85:87) поенима у посљедњој секунди. Италијани су претходно савладали Словенце са 62:49. За најбољег играча и стријелца проглашен је Владо Шврака из домаћег тима, који је постигао 56 поена.

М. З.

Пљуште оптужбе у Подручном фудбалском савезу Приједор

Десеторо јагњади за котизацију

За све малверзације имам потребну документацију. Не могу да гледам лоповлук и то шта раде поједини криминалци, изјавио Лишчински

ПИШЕ: МИЛАН ЗУБОВИЋ
milanz@glassrpske.com

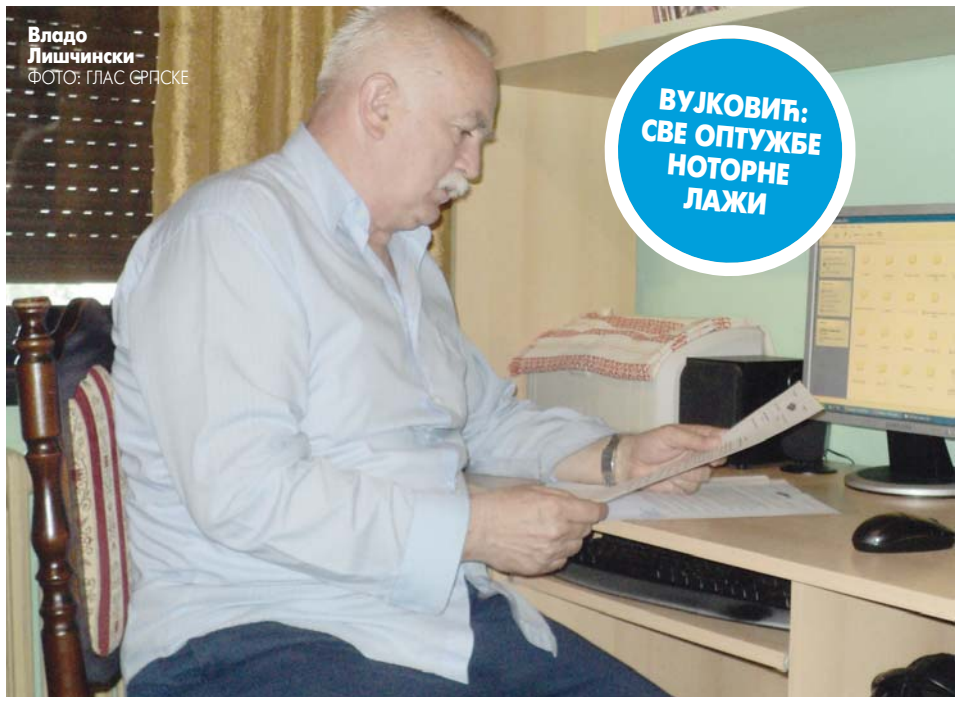

Владо Лишчински- ФОТО: ГЛАС СРПСКЕ

БАЊАЛУКА - Потпредсједник Подручног фудбалског савеза Приједор Владо Лишчински оптужио је некадашњег предсједника овог савеза Станка Вујковића за злоупотребу положаја и малверзације којима је наводно оштетио ПФС Приједор за износ већи од 11.000 марака.

У писму "Гласу Српске" Лишчински је навео да је Вујковић узео позајмице од 1.000 и 2.000 марака од Савеза које није вратио.

- Наводно је дао позајмицу ФК Радник Урије у износу од 10.300, као и предсједнику ПФС Приједор Мили Мандићу од 2.760 КМ. Такође и да је парама Савеза платио банчење у хотелу на Мраковици у износу од 370 марака - стоји у писму.

Лишчински наводи да је потписан штетан уговор између ПФС Приједор и "Косиг Дунав осигурања" и сада је Савез суочен са тужбом осигуравајућег друштва тешком 30.000 марака.

- Више нисам имао избора и одлучио сам да покренем истрагу и посљедњих годину дана прикупљам доказе који упућују на Вујковићеве малверзације. Знам да сам покренуо лавину, али нема узмицања и желим да све истјерам на чистац. За све што сам навео имам документацију. Тих 11.000 КМ није коначна цифра и вјерујем да има још много тога нерегуларног, али у посљедње вријеме само наилазим на зидове и много теже ми је да дођем до нових доказа. Уз то, имам и пријетње да одустанем од овог што радим. Знам да је ово борба против вјетрењача, али не могу да гледам лоповлук - изјавио је Лишчински.

С друге стране, Вујковић је за оптужбе сазнао од новинара и све их одбацио назвавши их смијешнима.

НОВЦЕМ ПФС-а КУПОВАЛИ КЛИМА-УРЕЂАЈ ЗА СВАДБЕНИ ПОКЛОН

- Од тога што је он навео ништа није тачно. Лишчински је тај који је проблем у ПФС-у Приједор гдје има девет функција и када смо једну од њих жељели да дамо неком другом, он је дигао буну. Сви уговори су уредни, никоме нисам дао паре и немам позајмица. Све је извучено из контекста и представља велику лаж - казао је Вујковић.

Лишчински је навео да је Вујковић за свадбу своје кћерке парама ПФС-а купио клима-уређај, као и да се са представницима ФК Брдо из Хамбарина договорио о "компензацији" десеторо јагњади као котизацију за такмичење. На ове оптужбе Вујковић се само насмијао.

- Заиста не знам шта да кажем на то. Нисам потписник никаквог рачуна, нити налогодавац некоме да купи климу. То су чисте небулозе, штавише и смијешно је - рекао је Вујковић.

ПРИЈЕТЊА ТУЖБОМ

Станко Вујковић је у телефонском разговору дао изјаву новинару "Гласа Српске", а послије извјесног времена позвао нашу редакцију и пријетио тужбом.

- Уколико "Глас Српске" објави текст у којем Лишчински износи ноторне лажи и блати мој углед, тужићу вас - рекао је Вујковић.

Станко Вујковић

ОТКАЗАНА СКУПШТИНА

Сједница Скупштине ПФС Приједор требало је да буде одржана још у понедјељак увече, али је отказана.

- Хтио сам ове чињенице да презентујем на Скупштини Савеза, али су је "развалили" Вујковић и Мандић, који су имали замјерки на дневни ред. Они желе да ме макну и то ће покушати на новој сједници која би требало да буде одржана за 15 дана. Тако су "купили" вријеме и у наредном периоду покушаће да "купе" поједине делегате, који их нису подржали, да ме смијене - изјавио је Лишчински.

Српски репрезентативац близу преласка у италијанску Серију А

Коларов појачава Јуве?

МАНЧЕСТЕР - Српски репрезентативац Александар Коларов од наредног љета наводно би требало да заигра за Јувентус.

Према наводима медија у Енглеској и Италији, искусни лијеви бек се договорио са управом "Старе даме" о својим условима, али трансфер је далеко од реализације, јер се дозвола за повратак у Серију А налази и даље у рукама газди Манчестер Ситија. Уговор Коларова с "грађанима" истиче на крају сљедеће сезоне, тако да ће Јувентус и сви други заинтересовани за његове услуге морати да уплате поприличну своту новца како би га откупили. Италијански медији су раније спекулисали да би цијена обештећења могла да износи око шест милиона евра, док штампа на Острву пише да богате Арапе не занимају паре и да неће продати Србина. Уз то, спомиње се и његов трансфер у Арсенал, јер тренер Арсен Венгер жели да добије офанзивног лијевог бека и жели да има још једну опцију уз Киерона Гибса и Наћа Монреала. (Агенције)

СРБИН СЕ АФИРМИСАО У ЛАЦИЈУ

Александар Коларов ФОТО: АГЕНЦИЈЕ

Глас Српске
ДНЕВНИ ЛИСТ РЕПУБЛИКЕ СРПСКЕ БАЊАЛУКА

Борис ДМИТРАШИНОВИЋ
директор

Издавач: АД "Глас Српске" Бањалука
Скендера Куленовића 93, тел (051) 231-077

Борјана РАДМАНОВИЋ-ПЕТРОВИЋ главни и одговорни уредник
Саша ЧАВРАГ (замјеник главног и одговорног уредника), Дарко ГАВРИЛОВИЋ (уредник вијести), Сандра КЉАЈИЋ (новости), Драгана ЛУЖИЈА (друштво, бизнис), Мехмед ДИЗДАР (хроника), Вања ПОПОВИЋ (дописници, панорама), Мирна ПИЈЕТЛОВИЋ (Глас плус), Тања ШИКАЊИЋ (Србија, регион), Тања МИЛАКОВИЋ (свијет), Свјетлана ГАЈИЋ (Бањалука), Александра ГЛИШИЋ (култура), Дарко ГРАБОВАЦ (спорт)
Браће Пиштељића 1, 78000 Бањалука, тел. (051) 342-900, факс 342-910

Први број "Гласа" изашао је као орган НОП-а за Босанску Крајину у Жупици крај Дрвара, 31. јула 1943. године. Од 15. септембра 1992. године одлуком Народне скупштине РС излази као дневни лист Републике Српске. Под именом "Глас Српске" излази од 5. маја 2003. године.

e-mail: dopisnik@glassrpske.com
marketing@glassrpske.com
www.glassrpske.com

Дописништво: Добој 053/242-304, Маркетинг: Скендера Куленовића 93, Бањалука, тел.(051) 231-081,
Жиро рачуни: Нова бањалучка банка 551001-00016019-84, NLB Развојна банка 562099-00016587-09, Комерцијална банка 571010-00000340-14, Zepter komerc bank 567162-11005289-71, Hypo Alpe Adria bank 552002-00016396-53

Антена

••• Филм дана

ПИНК БХ **23.30**

Добри пастир

За вријеме студија Едвард Вилсон постао је члан студентске тајне организације Scull & Bones, заљубио се у глувонијему дјевојку Лауру, али једне вечери завела га је сестра његовог пријатеља, лијепа Кловер. Кловер је трудна и Едвард мора поступити како је једино часно - оженити се. Ипак, Лаура ће остати његова једина љубав. У доба Другог свјетског рата Едвард ће, за добро америчке нације, издати свог професора књижевности, који је био симпатизер нациста, а то ће на њега скренути пажњу агената за спољнополитичку безбједност - зачетника будуће CIA.

Улоге: Мат Дејмон, Анђелина Џоли, Алек Болдвин...
Режија: Роберт де Ниро

••• Хит серија

Тајне

РТЛ **20.00**

Никола хапси Бригиту која још једном покуша пољуљати Барбару, али Барбара остаје при свом. Никола је одводи у затвор, али Бригита одбија било шта признати. Нешто касније Никола попушта пред налетом страсти и он и Ана воде љубав. Хоће ли Марина схватити шта се догодило између њега и Ане? У међувремену Филип схвата да више не може разговарати с мајком, док је Вишња разочарана јер схвата да је Филип и након пријаве остао похлепан. Вишња одлази до Мире и напада га, а када Миро схвати колико је Вишња осамљена, позива Јерка у помоћ.

РТРС

6.00	Еу и ми
6.30	Инфо канал
6.49	Енциклопедија великих личности
7.00	Вијести
7.05	Јутарњи програм
9.00	Вијести
9.10	То топло љето, серија
10.05	Екскалибур, цртана серија
10.30	Ђурђевданци некад и сад
11.05	Проналасци који су шокирали свијет
12.00	Дневник 1
12.20	Артикулација
13.10	Дивљи у срцу, серија
14.00	Вијести
14.10	Прекобројни, серија
15.10	У фокусу
15.55	Сестре
16.30	Српска данас
17.05	То топло љето, серија
17.50	Моја кухиња, моја правила
19.30	Дневник 2
20.10	Вратиће се роде, серија
21.10	Рат за цивилизацију
22.15	Преваранти, серија
23.05	Дневник 3
23.35	ФИЛМ Женска доброта
1.00	Репризни програм

РТС 1

6.00	Вијести
6.05	Јутарњи програм
9.05	Музиканти, серија
9.45	Гастрономад
9.55	Вијести
10.00	Траг
10.30	Задња кућа, Србија
11.00	Вијести
11.05	Изабери успјех
11.30	Потрошачки савјетник
12.00	Дневник
12.15	Спорт плус
12.30	Културни дневник
12.45	До усијања, серија
13.35	Пут око свијета - Србија моја земља
14.05	Свирај оно наше
15.00	Ово је Србија
15.55	Мој рођак са села, серија
17.00	Дневник РТ Војводина
17.20	Шта радите, бре
17.45	Београдска хроника
18.25	Око
19.00	Слагалица
19.30	Дневник
20.05	Лига шампиона, емисија
20.40	Лига шампиона: Челзи - Атлетико Мадрид
22.40	Лига шампиона, преглед
23.00	Дневник
23.20	Културни дневник
23.35	До усијања, серија
0.20	Вијести
0.30	ФИЛМ Полицијска правда 2 - предсказивање
2.00	Репризни програм

РТС 2

6.02	Концерт за добро јутро
6.50	Слагалица
7.26	Блеја
7.35	Филмске чаролије
8.05	Блеја
8.18	Ана и њена браћа
8.33	Плава птица
9.00	Пингвини
10.00	Е-тв
10.30	ТВ мрежа
10.55	Закључано
11.25	Кућа науке
11.55	Концерт Ксеније Јанковић
12.30	Закључано
13.00	Трезор
13.50	Плава птица
14.20	Пингвини
15.10	Како се калио човјек
15.45	Ви и Мира Адања-Полак
16.20	Ђорђе Марјановић
16.40	Свијет без краја, серија
17.40	Ватерполо: Раднички - Црвена звезда
19.00	Кошарка: Црвена звезда - Партизан
20.40	У свијету
21.00	Беокулт
-	Свијет без краја, серија
22.30	ФИЛМ Рапсодија у августу
0.10	Европа кроз концерте
1.10	Репризни програм

Б92

6.00	Булевар у 5 до 5
6.50	Булевар Б92
7.50	У здравом тијелу
8.10	Амерички топ-модел, серија
9.15	Топшоп
9.30	Кажипрст
10.00	Вијести
10.10	Спортски преглед
10.15	Цртани филмови
12.30	Златни круг
13.00	Пријатељи, серија
13.50	Штребери, серија
14.10	Топшоп
14.20	Моја кухиња, моја правила
15.59	Књига утисака
16.00	Вијести
16.40	Спортски преглед
16.55	Булевар у 5 до 5
18.00	Златни круг
18.29	Књига утисака
18.30	Вијести
19.10	ФИЛМ Полицијска академија 4 - Грађанска патрола
21.30	Моја кухиња, моја правила
23.00	Булевар Б92
0.00	Вијести
0.40	Пријатељи, серија
1.30	Штребери, серија
1.50	ФИЛМ Свака Божја недјеља
3.30	Амерички топ-модел, серија
4.20	Златни круг
5.00	Моја кухиња моја правила

РТРС **16.30** **Емисија: Српска данас**

ЕЛТА 1 HD **20.00** **Интервју: Усред сриједе**

Женска доброта

РТРС **23.35**

БН

6.30	Јутарњи програм
8.30	Серија
9.55	Новости
10.00	Уз јутарњу кафу
12.00	Новости у подне
12.15	Црно на бијело
14.00	Новости
14.05	Ружа вјетрова, серија
15.00	Балканске преваре
16.00	Дневник 1
16.20	Краљица југа, серија
17.10	Дјевојка имена Фериха, серија
18.00	Данас у Српској
18.30	Стижу долари, серија
19.30	Дневник 2
20.05	Дјевојка имена Фериха, серија
21.00	Изазови, политичка емисија
22.30	Дневник 3
23.00	Краљица југа, серија
23.45	ФИЛМ 5x2
1.30	Сателитски програм

АТВ

7.00	Заувијек сусједи, серија
8.00	Долина сунца, серија
8.55	Вијести
8.57	Временска прогноза
9.00	Авенија Бразил, серија
10.00	Миа и ја, цртани филм
10.20	Пчелица Маја, цртани филм
10.50	Монстер Хигх, цртани филм
11.00	Монсуно, цртани филм
11.55	Вијести
12.00	Бела лађа, серија
13.00	Авенија Бразил, серија
14.00	Тајне, серија
15.00	Вијести
15.20	Телетрговина
15.50	Долина сунца, серија
16.50	Домаћине ожени се
17.45	Тајне, серија
19.00	АТВ вијести
19.45	Временска прогноза
19.55	Бела лађа, серија
21.00	Досије
22.00	Вечерње вијести
22.20	Карадаи, серија
23.20	ФИЛМ Смртоносно оружје 3
1.50	Ноћни програм

ПИНК БХ

6.55	Маријана и Скарлет, серија
7.00	Удри мушки, јутарњи програм
9.15	ТВ продаја
9.40	Љубав и мржња, серија
10.30	Укусно и забавно, кулинарски шоу
10.45	Инфо топ, вијести
11.10	Сила, серија
12.00	ТВ продаја
12.15	Кад на врби роди грожђе, серија
12.45	ДНК
13.55	Ами Г шоу
14.55	Аутопијаца.ба
15.00	Мала невјеста, серија
15.40	Инфо топ, дневник 1
16.00	Све за љубав
17.45	Укусно и забавно, кулинарски шоу
18.00	Инфо топ – дневник 2
19.00	Мала невјеста, серија
20.00	Сила, серија
21.00	Брачни судија, ревијални програм
22.00	Тренутак истине
23.30	ФИЛМ Добри пастир

ЕЛТА 1HD

7.00	Кафа у 5, забавна емисија
7.45	Cover magazine, забавна емисија
8.00	Телетрговина
8.30	BBC - Династија Виндзор
8.35	BBC - Хороскоп
8.40	BBC - Све боје природе
9.00	Широм свијета, документарни серијал
9.30	Луда кућа, серија
10.00	Храна и вино, емисија о кулинарству
10.30	Бањалучка хроника
11.00	Волим спорт
11.30	Преко трња до звијезда
12.30	Кноцкоут, емисија о борилачким спортовима
13.00	Нас је 10%, емисија о особама са инвалидитетом
13.40	BBC - Династија Виндзор
13.50	BBC - Хороскоп
14.00	BBC - Све боје природе
14.30	Широм свијета, документарни серијал
15.00	Кноцкоут, емисија о борилачким спортовима
16.00	Cover magazine, забавна емисија
16.30	Храна и вино, емисија о кулинарству
17.00	Кафа у 5, забавна емисија
18.00	Луда кућа, серија
18.30	Мушки свијет, серија
19.00	Телетрговина
19.40	Cover magazine, забавна емисија
20.00	Усред сриједе
21.00	ФИЛМ Балзак 2
23.00	Cover magazine, забавна емисија
23.20	ФИЛМ Јерусалим
1.00	Cover magazine, забавна емисија
1.10	Усред сриједе, интервју

ОБН

7.20	Џералд Мекбоинг Боинг, цртани филм
7.45	Оги и жохари, цртани филм
8.10	Гусарска академија, цртани филм
8.25	Бебе диносауруси, цртани филм
8.40	Каспер у школи страве, цртани филм
8.50	Љубав без граница, серија
9.40	Ин магазин
10.20	Ин дизајн
10.50	Сто за 4
11.50	ОБН Инфо
12.10	Топшоп
12.30	Ин магазин
13.00	Одбачена, серија
13.50	Сулејман Величанствени, серија
14.50	Нежељене, серија
15.50	Дјевојка имена Фериха, серија
16.30	ОБН Инфо
16.35	Дјевојка имена Фериха, серија
17.00	Сто за 4
17.55	Накуша, серија
18.50	ОБН Инфо
19.20	Ин магазин
20.00	Лига шампиона, емисија
20.40	Лига шампиона: Челзи - Атлетико Мадрид
22.40	Лига шампиона, преглед
23.00	Нежељене, серија
0.00	Балкан астро центар
2.00	Лига шампиона, снимак
4.00	ОБН Инфо

БХТ1

6.30	Добро јутро
8.30	Под крилом вјетра
9.10	Отвори прозор за дјецу
9.20	Природна баштина БиХ
9.50	Угрожене цивилизације
10.40	Опрости ми, серија
11.40	Дневник 1
12.00	Света миса
13.00	Свечаност откривања и глагослова споменика папи Ивану Павлу другом
14.15	Историја моде
15.10	Јосип Пејаковић: У име народа
15.40	Друштво знања
16.10	Лига шампиона, преглед
16.30	БиХ данас
17.00	Морнар Попај, анимирана серија
17.05	Уради сам - уради сама
17.10	Душко Дугоушко, анимирана серија
17.15	Албанова планета Земља, анимирана серија
17.20	Еуроимпулс
17.50	Опрости ми, серија
19.00	Дневник 2
19.35	Природна баштина БиХ
20.05	Агенција, серија
20.50	Рецепт за успјех
21.30	Мини док
22.00	Дневник 3
22.30	Димензија више специјал
23.00	Опрости ми, серија
23.50	Агенција, серија
0.30	Дневник 2

ТВ1

6.10	Пут око свијета
7.05	Потрага за правдом, серија
7.50	Покрените тијело
8.15	Предај се срце, серија
9.05	Острво, серија
10.05	Пут око свијета
11.00	Без граница
12.05	Капитал
13.05	Талични Том, серија
14.05	Потрага за правдом, серија
15.05	Без граница
16.00	Острво, серија
17.00	Вијести у 17
17.15	Ружа, серија
18.15	Предај се срце, серија
19.00	Дневник ТВ1
20.00	Ружа, серија
21.00	Вече са Абдулахом Сидраном
22.05	Time Out
22.40	ФИЛМ Фатална жена
0.30	ФИЛМ Озбиљан човјек
2.00	Дневник ТВ1
3.00	Ноћни програм

ХРТ1

6.39	ТВ календар
6.55	Добро јутро, Хрватска
9.15	Кад срце затрепери, серија
10.00	Вијести
10.12	Тржнице - стомак града
11.05	Шта вас жуља?
11.45	Језик за свакога
12.00	Дневник 1
12.20	ТВ календар
12.35	Знај да те волим, серија
13.20	Репортери
14.30	Вијести уз хрватски знаковни језик
14.45	Друштвена мрежа
16.00	Краљ винограда, серија
16.45	ТВ календар
17.00	Вијести
17.15	Хрватска уживо
18.20	Еко-зона
18.50	Казалиште у кући, серија
19.30	Дневник
20.05	Лото
20.10	Сеоска гозба
21.00	Паралеле
21.30	Пола уре културе
22.00	Домовина, серија
23.00	Дневник 3
23.35	ФИЛМ Као у Рају
1.45	Репризни програм

ХРТ2

8.00	Ватрена кугла, серија
8.30	Школарци обавјештајци, серија
9.00	Школски сат
9.30	Спорт - треба знати
9.35	Циак јуниор
9.45	Сваки дан добар дан
10.20	Др Оз
11.00	Фил Спенсер - Тајни агент за некретнине
11.50	Дивљи у срцу, серија
12.40	Сластичарски дневници Рејчел Ален
13.00	ФИЛМ Ана од зелених забата: Нови почетак 2
14.40	Едгемонт, серија
15.00	Доктор Ху, серија
15.50	Кувајмо заједно
16.00	Регионални дневник
16.30	Школски сат
17.00	Спорт - треба знати
17.05	Циак јуниор
17.10	Генерација Y
17.40	Нови дом нови живот
18.05	Сваки дан добар дан
18.45	Др Оз
19.25	ТВ вртић
20.00	Лига шампиона, емисија
20.35	Лига шампиона: Челси - Ателико (М)
22.30	Лига шампиона, преглед
22.50	Фринге, на рубу, серија
23.30	Секс и град, серија
0.00	Спотови

РТЛ

6.40	РТЛ Данас
7.25	Аладин, анимирана серија
7.50	Моји цепни љубимци, анимирана серија
8.05	Вирус атак, анимирана серија
8.25	Снажне жене, серија
9.25	ТВ продаја
9.40	Ексклузив таблоид
10.25	ТВ продаја
10.40	Одбачена, серија
11.40	Вила Марија, серија
12.40	ТВ продаја
12.55	Пет на пет
13.50	Тајне, серија
14.55	Три, два, један - кухај
16.30	РТЛ Вијести
16.45	Кобра 11, серија
17.35	Ексклузив таблоид
18.30	РТЛ Данас
19.10	РТЛ Вријеме
19.15	Пет на пет
20.00	Тајне, серија
21.15	Три, два, један - кухај
22.50	РТЛ Вијести
23.10	Кости, серија
1.00	ФИЛМ Лудо крстарење
2.50	Астро шоу
3.50	РТЛ Данас

Пол, париски издавач, потражио је уточиште са супругом, љубавницом и дјецом у породичној колиби, да би избјегли епидемију која пријети Француској... Француска драма из 2011. године са изврсном глумачком екипом која је изнијела на плећима причу о овој породици.

Улоге: Андре Дусолиер, Керолајн Сихол, Анелис Хесме

Режија: Ив Анжело, Марк Дуган

Б92 13.50 Серија: Штребери

ОБН 20.40 Лига шампиона: Челзи - Атлетико Мадрид

КЗ

9.00	Вијести
9.05	Хороскоп
9.10	Телешоп
9.25	Амор Латино, серија
10.20	Волим спорт, програм за дјецу
11.00	Без граница, документарни серијал
12.00	Вијести
12.05	ТВ Времеплов
12.10	Sms box, музички програм
14.00	Потез, политички магазин
15.00	Вијести
15.05	Без граница, документарни серијал
16.00	Телешоп
16.15	Амор Латино, серија
17.15	Ружа, серија
18.15	Храна и вино, емисија за гурмане
18.45	Новости
19.30	Дневник РТС
20.00	Ружа, серија
21.00	ТВ ординација, емисија о здрављу
22.00	Новости 2
22.40	ФИЛМ Фатална жена
0.40	Ноћни програм

БЕЛ

7.00	Глас Америке
9.00	Дивљи свијет
10.00	Сервисне информације + времеплов
10.10	Кухињица
10.35	Меридијанима, путопис
11.10	Мојим се селом дичим
12.15	Дивљи свијет
13.00	Меридијанима, путопис
13.30	Кухињица
13.55	Фарма
15.00	Бел блиц
15.05	Trend setter
16.05	Топшоп
16.20	Луда кућа, серија
17.05	У потрази
18.00	Лијек из природе
18.30	Централни дневник
19.00	Забрањена љубав, серија
20.00	Лице нације
21.00	Бел мозаик
21.25	Луда кућа, серија
22.00	Глас Америке
22.25	Времеплов
22.35	Забрањена љубав, серија
23.20	Слике живота
23.50	Бел мозаик

НОВА

4.45	Дневник Нове ТВ
5.35	Ин магазин
6.10	Бумеранг ТВ, серија
7.00	Лалалупси, цртана серија
7.50	Пчелица Маја, цртана серија
8.05	ТВ излог
8.20	Врућ ветар, серија
9.15	ТВ излог
9.30	Сузе Босфора, серија
10.25	Дила, серија
11.50	Ин магазин
12.40	Врућ ветар, серија
13.30	Зора дубровачка, серија
14.25	Navy CIS, серија
16.15	Луд, збуњен, нормалан, серија
17.00	Вијести Нове ТВ
17.25	Ин магазин
18.10	Сузе Босфора, серија
19.15	Дневник Нове ТВ
20.05	Зора дубровачка, серија
21.10	Луд, збуњен, нормалан, серија
21.50	Дила, серија
23.10	Вечерње вијести
23.35	ФИЛМ Подстанар
1.25	ФИЛМ Плавуша
3.00	Никита, серија
3.45	Суткиња Марија Лопез, серија

••• Радио РС

6.00	Разбудилник - Јутарњи програм
9.00	Вијести
9.05	Ризница знања
9.40	Вријеме је за спорт
10.00	Вијести
10.05	Саборник
11.00	Вијести
11.05	Заједнички талас
12.00	Подневне новости
12.15	Запјевајмо пјесме старе
13.00	Вијести
13.05	У ритму дана
14.00	Вијести
14.05	Свилен конац
16.00	Дневник
16.30	Музички интермецо
17.00	Вијести
17.05	Актуелности
18.00	Вијести
18.05	Мозаик радија РС
19.00	Вечерње новости
19.05	Заиграјмо, запјевајмо
20.00	Добро вече, човјече
21.00	Вијести
21.05	Ризница знања
21.40	Староградска музика
22.00	Хроника дана
22.15	Најсвјетлије странице умјетничке музике
23.00	Вијести
23.05	Кад сам био млад
0.00	Поноћне вијести
0.05	Ноћни програм
2.05	Саборник
3.00	Ноћни програм

Антена

••• Филм дана

ПИНК БХ 0.00

Опасна зона

Амерички рударски инжењер је уплетен у грађански рат и интернационалну завјеру у једној афричкој земљи. Рик Морган је једина нада, он је једини који може да пронађе несталу пошиљку отровног отпада. Али неколико моћника има друге планове са овим товаром. Морган се налази усред борбе за моћ и новац.

Улоге: Били Зејн, Рон Силвер, Роберт Дауни Џуниор
Режија: Алан Истман

••• Хит серија

АТВ 21.00

Синђелићи

Коља је дошао до закључка да су мушкарци роба са фалинком. То је закључио јер мушкарци стално нешто лажу, а и не знају са женама.
Језда се среће са старим другаром Срћијем. Госпођа Ксенија је на мукама, треба да изабере поклон за Језду поводом годишњице кафане. Гојко и Тереза су у јеку избора предсједника одјељењске заједнице.

РТРС

6.00	Сестре
6.30	Инфо канал
6.49	Енциклопедија великих личности
7.00	Вијести
7.05	Јутарњи програм
9.00	Вијести
9.10	То топло љето, серија
10.05	Екскалибур, цртана серија
10.30	Ђурђевданци некад и сад
11.00	Сам у дивљини
12.00	Дневник 1
12.20	Мисија
13.10	Дивљи у срцу, серија
14.00	Вијести
14.10	Вратиће се роде, серија
15.10	Концерт
15.55	Квадрат на знање
16.30	Српска данас
17.05	То топло љето, серија
17.50	Моја кухиња, моја правила
19.30	Дневник 2
20.10	Печат
21.00	Лига Европе: Бенфика - Јувентус
23.00	Дневник 3
23.30	Лига Европе, преглед
0.40	ФИЛМ
2.20	Репризни програм

РТС 1

6.05	Јутарњи програм
9.05	Докторка на селу
9.45	Гастрономад
10.00	Вијести
10.05	Сасвим природно
10.35	Моја лијепа Србија
11.05	Вијести
11.10	Цивилизација - Да ли је Запад прошлост
12.00	Дневник
12.15	Спорт плус
12.30	Културни дневник
12.45	До усијања, серија
13.20	ФИЛМ Златна праћка
15.00	Ово је Србија
16.00	ФИЛМ Нико није савршен
16.50	ТВ забавник
17.00	Дневник РТ Војводина
17.20	Шта радите, бре
17.45	Београдска хроника
18.25	Око магазин
19.00	Слагалица
19.30	Дневник
19.50	Мој рођак са села, серија
20.50	Лига Европе, емисија
21.00	Лига Европе: Јувентус - Бенфика
22.55	Лига Европе, преглед
23.00	Дневник
23.20	Културни дневник
23.35	До усијања, серија
0.20	Вијести
0.30	ФИЛМ Полицијска правда 3 - Хотел под опсадом
2.00	Репризни програм

РТС 2

6.53	Слагалица
7.39	Филмске чаролије
8.18	Пјесма из облака
8.33	Под отвореним небом
9.02	Дејвид Атенборо - Чуда природе
9.24	Жена у сјенци: Милева Марић-Ајнштајн
9.57	Српске спортске легенде
10.28	Траг у простору
10.56	Живот са музиком
11.26	У свијету
11.55	Концерт београдске филхармоније
13.00	Трезор
14.00	Под отвореним небом
14.29	Дејвид Атенборо - чуда природе
14.51	Жена у сјенци: Милева Марић-Ајнштајн
15.10	Политичке идеје у Срба
15.24	Еко караван
15.55	ТВ лица
17.10	Свијет без краја, серија
18.10	Мјера за музику
18.50	Филмске чаролије
19.20	Блеја
19.30	Пјесма из облака
20.00	Мјесто за нас
20.30	Метрополис
21.00	Пад империје
21.55	ФИЛМ Свети мотори
23.45	Бунт
0.15	Поноћни блуз
1.10	Репризни програм

Б92

6.20	Булевар у 5 до 5
7.10	Булевар Б92
8.10	Амерички топ-модел, серија
9.15	Топ-шоп
9.30	Кажипрст
10.00	Вијести
10.10	Спортски преглед
10.15	Цртани филмови
12.30	Златни круг
13.00	Пријатељи, серија
13.50	Штребери, серија
14.10	Топшоп
14.20	Моја кухиња, моја правила
15.59	Књига утисака
16.00	Вијести
16.40	Спортски преглед
16.55	Булевар у 5 до 5
18.00	Златни круг
18.29	Књига утисака
18.30	Вијести
19.10	ФИЛМ Мисија Вавилон
21.30	Моја кухиња, моја правила
23.00	Булевар Б92
0.00	Вијести
0.40	Пријатељи, серија
1.30	Штребери, серија
1.50	ФИЛМ Кутија
3.50	Амерички топ-модел, серија
4.40	Златни круг
5.10	Моја кухиња, моја правила

Б92 9.30

Емисија: Кажипрст

ХРТ 1 10.15

Путопис Тржнице - стомак града

Сломљени загрљаји

ТВ 1 22.40

БН

6.30	Јутарњи програм
8.30	Серија
9.55	Новости
10.00	Уз јутарњу кафу
12.00	Новости у подне
12.15	Изазови
14.00	Новости
14.05	Ружа вјетрова, серија
15.00	Балканске преваре
16.00	Дневник 1
16.20	Краљица југа, серија
17.10	Дјевојка имена Фериха, серија
18.00	Данас у Српској
18.30	Стижу долари, серија
19.30	Дневник 2
20.05	Дјевојка имена Фериха, серија
21.00	Пулс
22.30	Дневник 3
23.00	Краљица југа, серија
23.45	ФИЛМ Гужва у Бронксу
1.30	Сателитски програм

АТВ

8.00	Долина сунца, серија
8.55	Вијести
8.57	Временска прогноза
9.00	Авенија Бразил, серија
10.00	Миа и ја, цртани филм
10.20	Пчелица Маја, цртани филм
10.50	Monster High, цртани филм
11.00	Монсуно, цртани филм
11.55	Вијести
12.00	Бела лађа, серија
13.00	Авенија Бразил, серија
14.00	Тајне, серија
15.00	Вијести
15.20	Телетрговина
15.50	Долина сунца, серија
16.50	Домаћине, ожени се
17.45	Тајне, серија
19.00	АТВ вијести
19.45	Временска прогноза
19.55	Бела лађа, серија
21.00	Синђелићи, серија
22.00	Карадаји, серија
23.20	ФИЛМ Смртоносно оружје 4
1.20	Ноћни програм

ПИНК БХ

6.00	Маријана и Скарлет, серија
7.00	Удри мушки, јутарњи програм
9.15	ТВ продаја
9.40	Љубав и мржња, серија
10.30	Укусно и забавно, кулинарски шоу
10.45	Инфо топ, вијести
11.00	Сила, серија
12.00	ТВ продаја
12.15	Кад на врби роди грожђе, серија
12.45	Тренутак истине
13.55	Двоглед, ревијални програм
15.00	Мала невјеста, серија
15.40	Инфо топ, дневник 1
16.00	Све за љубав
17.45	Укусно и забавно, кулинарски шоу
18.00	Инфо топ - дневник 2
19.00	Мала невјеста, серија
20.00	Сила, серија
21.00	Папарацо лов, ревијални програм
22.00	Забрањени форум, ток шоу
0.00	ФИЛМ Опасна зона
2.00	Папарацо лов

ЕЛТА 1HD

7.00	Кафа у 5, забавни програм
7.45	Cover magazine, забавна емисија
8.00	Телетрговина
8.30	Би-Би-Си - Династија Виндзор
8.35	Би-Би-Си - Хороскоп
8.40	Би-Би-Си - Све боје природе
9.00	Широм свијета, документарни серијал
9.30	Луда кућа, серија
10.00	Храна и вино, емисија о кулинарству
10.30	Cover magazine, забавна емисија
11.00	Музички програм
11.30	Усред сриједе, интервју
12.00	Широм свијета, документарни серијал
12.30	Cover magazine, забавна емисије
13.00	Музика
14.00	Би-Би-Си - Династија Виндзор
14.10	Би-Би-Си - Хороскоп
14.20	Би-Би-Си - Све боје природе
14.30	Нас је 10%, емисија за особе са инвалидитетом
15.00	Музички програм
15.20	Усред сриједе, интервју
16.30	Храна и вино, емисија о кулинарству
17.00	Кафа у 5, забавни програм
18.00	Луда кућа, серија
18.30	Мушки свијет, серија
19.00	Телетрговина
19.40	Cover magazine, забавна емисија
20.00	ФИЛМ Специјални одред 3
21.30	ФИЛМ Рад на одређено вријеме
23.00	ФИЛМ Балзак
1.00	Cover magazine, забавна емисија

К3

9.00	Вијести
9.05	Хороскоп

ОБН

6.20 Cosmic Quantum Ray, цртани филм
6.50 Закуми, цртани филм
7.20 Цералд Мекбоинг Боинг, цртани филм
7.40 Оги и жохари, цртани филм
8.10 Гусарска академија
8.20 Бебе диносауруси
8.30 Каспер у школи страве, цртани филм
8.50 Љубав без граница
9.40 Ин магазин
10.30 Ин Дизајн
10.50 Сто за 4
11.55 ОБН инфо
12.00 Топшоп
12.20 Лига шампиона: Челзи - Атлетико Мадрид
14.10 Лига шампиона, преглед
14.30 Ин магазин
14.50 Нежељене, серија
15.50 Дјевојка имена Фериха, серија
16.30 ОБН инфо
16.35 Дјевојка имена Фериха, серија
17.00 Сто за 4
17.55 Накуша, серија
18.50 ОБН инфо
19.20 Ин магазин
20.00 Дјевојка имена Фериха, серија
21.00 Сулејман Величанствени,
22.10 Одбачена, серија
22.55 Нежељене, серија
0.00 Балкан астро центар
2.00 Аспекти личности
2.40 Лига шампиона, снимак

БХТ1

6.30 Добро јутро
8.30 Људи с четврте високе пећи
9.00 Вијести
9.15 Отвори прозор
9.30 Природна баштина БиХ
10.00 Историја моде
11.00 Опрости ми, серија
12.00 Дневник 1
12.25 Еуроимпулс
12.55 БХ гастро кутак
13.30 БиХ у Бразилу
14.00 Вијести
14.15 Мостарско прољеће, концерт
15.15 Рецепт за успјех
15.45 Непролазна пјесма
16.30 БиХ данас
17.00 Заштита потрошача у земљама ЕУ
17.10 Душко Дугоушко, анимирана серија
17.15 Албанова планета Земља, анимирана серија
17.20 Екологика
17.50 Опрости ми, серија
19.00 Дневник 2
19.35 Природна баштина БиХ
20.05 Црта
20.55 Лига Европе: Валенсија - Севиља или Јувентус - Бенфика
23.00 Дневник 3
23.30 Лига Европе, преглед
23.55 Опрости ми, серија
0.50 Дневник 2
1.20 БиХ данас

ТВ1

6.10 Пут око свијета
7.05 Потрага за правдом, серија
7.50 Покрените тијело
8.15 Предај се срце, серија
9.05 Острво, серија
10.05 Пут око свијета
11.00 Без граница
12.05 Time Out
12.30 Екстремни спортови
13.05 Вече са Абдулахом Сидраном
14.05 Потрага за правдом, серија
15.05 Без граница
16.00 Острво, серија
17.00 Вијести у 17
17.15 Ружа, серија
18.15 Предај се срце, серија
19.00 Дневник ТВ1
20.00 Ружа, серија
21.00 Тема ТВ1
22.40 ФИЛМ Сломљени загрљаји
0.30 ФИЛМ Фатална жена
2.00 Дневник ТВ1
3.00 Ноћни програм

ХРТ1

6.42 ТВ календар
6.55 Добро јутро, Хрватска
9.15 Кад срце затрепери, серија
10.00 Вијести
10.15 Тржнице - стомак града
11.00 Море, острво и четири кипара
11.45 Абецеда здравља
12.00 Дневник 1
12.20 ТВ календар
12.30 Знај да те волим, серија
13.18 Паралеле
13.48 Репортери
14.18 Абецеда здравља
14.30 Вијести уз хрватски знаковни језик
14.45 Друштвена мрежа
16.00 Краљ винограда, серија
16.45 ТВ календар
17.00 Вијести
17.15 Хрватска уживо
18.20 Туристичка класа
18.50 Казалиште у кући, серија
19.30 Дневник
20.05 Вече на 8. кату
20.50 Лавиринт
21.40 Домовина, серија
22.30 Дневник 3
23.10 Други формат
23.50 Портрет умјетника
0.50 Репризни програм

ХРТ2

6.40 ТВ вртић
7.10 Езопово позориште
7.20 Велики и Мали, цртана серија
7.30 Бетмен и храбри суперјунаци, цртана серија
8.00 Ватрена кугла
8.20 Школарци обавјештаљци, серија
8.50 Школски сат
9.40 Сваки дан добар дан
10.20 Др Оз
11.00 Фил Спенсер: Тајни агент за некретнине
11.40 Дивљи у срцу, серија
12.30 Сластичарски дневници Рејчел Ален
13.00 ФИЛМ Доктор Дулитл 3
14.30 Едгемонт, серија
14.50 Доктор Ху, серија
15.55 Кувајмо заједно
16.00 Регионални дневник
16.30 Школски сат
17.00 Кокице
17.10 Истра 100 миља
18.10 Сваки дан добар дан
18.50 Др Оз
19.35 ТВ вртић
20.05 Дивља Арабија
21.00 Лига Европе
22.55 Лига Европе, преглед
23.00 Фринге, на рубу, серија
23.40 Лига Европе, снимак
0.40 Секс и град, серија
1.00 Спотови

РТЛ

6.40 РТЛ данас
7.25 Аладин, анимирана серија
7.50 Моји цепни љубимци, анимирана серија
8.05 Virus attack, анимирана серија
8.25 Снажне жене, серија
9.25 ТВ продаја
9.40 Ексклузив таблоид
10.40 Одбачена, серија
11.40 Вила Марија, серија
12.40 ТВ продаја
12.55 Пет на пет
13.50 Тајне, серија
14.55 Три, два, један - кувај
16.30 РТЛ вијести
16.45 Кобра 11, серија
17.35 Ексклузив таблоид
18.30 РТЛ данас
19.10 РТЛ вријеме
19.15 Пет на пет
20.00 Тајне, серија
21.15 Три, два, један - кувај
22.50 РТЛ вијести
23.10 Без трага, серија
1.00 Кости, серија
2.50 Астро шоу
3.50 РТЛ данас

Матео Бланко слијепи је сценариста који је, након тешке саобраћајне несреће прије много година, преузео свој пословни псеудоним Хари Кејн. Његов колико-толико срећен живот с љубавницом и њеним сином једног дана поремети млади редитељ, тврдећи да је његов син. Истовремено, његов пријатељ Дијего заглиби у дрогу, а Матео покушава да му помогне.

Улоге: Пенелопе Круз, Луис Хомар, Бланка Портило, Хозе Луис Гомез
Режија: Педро Алмодовар

ЕЛТА 1 HD 18.30 Серија: Мушки свијет

РТРС 21.00 Лига Европе: Бенфика - Јувентус

9.10 Телешоп
9.25 Амор Латино, серија
10.20 Абс шоу, емисија о аутомобилима
11.00 Без граница, документарни серијал
12.00 Вијести
12.05 ТВ времеплов
12.10 SMS box, музички програм
14.00 ТВ ординација, емисија о здрављу
15.00 Вијести
15.05 Без граница, документарни серијал
16.00 Телешоп
16.15 Амор Латино, серија
17.15 Ружа, серија
18.15 Храна и вино, емисија за гурмане
18.45 Новости
19.30 Дневник РТС
20.00 Ружа, серија
21.00 Став, политички магазин
22.00 Новости 2
22.40 ФИЛМ Сломљени загрљаји
0.40 Ноћни програм

БЕЛ

7.00 Глас Америке
9.00 Дивљи свијет
10.00 Сервисне информације + времеплов
10.10 Кухињица
10.35 Меридијанима, путопис
11.10 Интервју: Новица Јовановић
12.15 Дивљи свијет
13.00 Меридијанима, путопис
13.30 Кухињица
13.55 ТВ либерти
14.30 Агросервис
14.50 Mobile
15.00 Бел блиц
15.05 Пролог
16.20 Луда кућа, серија
17.05 Слике живота
17.30 Бел мозаик
18.00 Саобраћај и ми
18.30 Централни дневник
19.00 Забрањена љубав, серија
20.00 Коријени
21.00 Mobile
21.20 Луда кућа, серија
22.00 Глас Америке
22.35 Забрањена љубав, серија
23.20 Коријени

НОВА

4.45 Дневник Нове ТВ
5.35 Ин магазин
6.10 Бумеранг ТВ, серија
7.00 Лалалупси, цртана серија
7.50 Пчелица Маја, цртана серија
8.05 ТВ излог
8.20 Врућ вјетар, серија
9.15 ТВ излог
9.30 Сузе Босфора, серија
10.25 Дила, серија
11.50 Ин магазин
12.40 Врућ вјетар, серија
13.30 Зора дубровачка, серија
14.25 Navy CIS, серија
16.15 Луд, збуњен, нормалан, серија
17.00 Вијести Нове ТВ
17.25 Ин магазин
18.10 Сузе Босфора, серија
19.15 Дневник Нове ТВ
20.05 Зора дубровачка, серија
21.10 Луд, збуњен, нормалан, серија
21.50 Провјерено
22.55 Вечерње вијести
23.15 ФИЛМ Убиства на ријеци
1.05 ФИЛМ Подстанар
2.40 Никита, серија
3.25 Судија Марија Лопез, серија
3.50 Boondocks, серија

••• Радио РС

6.00 Разбудилник - Јутарњи програм
9.00 Вијести
9.05 Ризница знања
9.40 Вријеме је за спорт
10.00 Вијести
10.05 Породица и здравље
11.00 Вијести
11.05 Заједнички талас
12.00 Подневне новости
12.15 Запјевајмо пјесме старе
13.00 Вијести
13.05 У ритму дана
14.00 Вијести
14.05 Свилен конац
16.00 Дневник
16.30 Музички интермецо
17.00 Вијести
17.05 Аргументи
18.00 Вијести
18.05 Мозаик радија РС
19.00 Вечерње новости
19.05 Заиграјмо, запјевајмо
20.00 Хигијена живота
21.00 Вијести
21.05 Ризница знања
21.40 Староградска музика
22.00 Хроника дана
22.15 Најсвјетлије странице умјетничке музике
23.00 Вијести
23.05 Музички програм
0.00 Поноћне вијести
0.05 Акорд
1.00 Ноћни програм

Антена

••• Филм дана

Трговци

РТРС 21.15

Приказ једног дана у животу двојице лежерних и неоптерећених трговаца. Данте ради у локалној самопослузи у Њу Џерсију. Иако једног дана није требало да ради, шеф га моли да замијени колегу који је оправдано одсутан. Незадовољан што мора радити, ипак долази на посао, али му се цијели дан по глави врзма мисао да тога дана није требало да буде на радном мјесту. Иако Рандал ради у сусједном видео-клубу, готово читав дан проводи код Дантеа. Да би им што прије прошло вријеме, разговарају о филмовима из "Ратова звијезда".

Улоге: Брајан О'Халоран, Џеф Андерсон, Мерилин Гиглиоти

Режија: Кевин Смит

••• Хит серија

Кобра 11

РТЛ 16.45

Током истраге једног убиства Семир и Бен сусрећу чудноватог Оливера Стурма. Познат под надимком Стурми, Оливер је теоретичар завјере који вјерује да се налази на трагу бескрупулозним научницима који експериментишу са смртоносним вирусима, али исто тако зна све о НЛО, Кенедијевом убиству и смрти принцезе Дајане.

Наравно, Семир и Бен су прилично скептични, све док се Стурмијев живот не нађе у опасности, а они сами дођу у контакт с опасним вирусом. Почиње трка с временом.

РТРС

6.00	У пролазу
6.30	Инфо канал
6.49	Енциклопедија великих личности
7.00	Вијести
7.05	Јутарњи програм
9.00	Вијести
9.10	То топло љето, серија
10.05	Екскалибур, цртана серија
10.30	Ђурђевданци некад и сад
11.00	Цивилизација - Да ли је запад историја?
12.00	Дневник 1
12.20	Огњишта
13.10	Дивљи у срцу, серија
14.00	Вијести
14.10	Печат
15.00	Хокингов парадокс
16.00	Мој други живот
16.30	Српска данас
17.05	Бањалучка панорама
17.45	Рачуница
18.15	Парни ваљак у Бањалуци, 2. дио
19.30	Дневник 2
20.10	Људовање
21.15	ФИЛМ Трговци
23.00	Дневник 3
23.30	Посјетиоци из праискона, серија
0.20	ФИЛМ Тог дана
2.05	Репризни програм

РТС 1

6.00	Вијести
6.05	Јутарњи програм
9.05	Докторка на селу, серија
9.45	Гастрономад
10.00	Вијести
10.05	Разгледница
10.35	Енциклопедија за радознале
11.05	Вијести
11.10	Цивилизација - Да ли је запад прошлост
12.00	Дневник
12.15	Спорт плус
12.30	Културни дневник
12.45	До усијања, серија
13.30	ФИЛМ Бановић Страхиња
15.00	Ово је Србија
15.50	Мој рођак са села, серија
16.50	ТВ забавник
17.00	Дневник РТ Војводина
17.20	Шта радите, бре
17.45	Београдска хроника
18.25	Око
19.00	Слагалица
19.30	Дневник
20.05	Мој рођак са села, серија
21.00	ФИЛМ Обиљежен за смрт
22.45	ТВ забавник
23.00	Дневник
23.20	Културни дневник
23.35	До усијања, серија
0.20	Вијести
0.30	ФИЛМ Тражи се бебиситерка
2.00	Репризни програм

РТС 2

7.25	Блеја
7.36	Филмске чаролије
8.07	Блеја
8.18	Дађу све од себе
8.33	Зујалица
9.00	Постанак и опстанак ћирилице
9.24	Знакопис
9.41	Једна слика, једна прича
9.57	Мој љубимац
10.25	Мјесто за нас
10.55	Доба зрелости
12.30	Метрополис
13.00	Трезор
14.00	Зујалица
14.30	Постанак и опстанак ћирилице
14.54	Знакопис
15.11	Једна слика, једна прича
15.22	Ретуширање
15.55	Еко-рецепт за здрав живот
16.25	Доба зрелости
17.10	Пад империје, серија
18.05	Концерт квартета Rocher
18.35	Лига Европе, преглед
19.00	Филмске чаролије
19.40	Дађу све од себе
20.00	Странац у Србији
20.40	Лов и риболов
21.10	Пад империје, серија
22.00	Контекст
22.30	Видик
23.30	ТВ фељтон
0.15	Buena Vista Social Club
0.50	Репризни програм

Б92

6.00	Булевар у 5 до 5
6.50	Булевар Б92
7.50	У здравом тијелу
8.10	Амерички топ-модел, серија
9.15	Топшоп
9.30	Кажипрст
10.00	Вијести
10.10	Спортски преглед
10.15	Цртани филмови
12.30	Златни круг
13.00	Пријатељи, серија
13.50	Штребери, серија
14.10	Топшоп
14.20	Моја кухиња, моја правила
15.59	Књига утисака
16.00	Вијести
16.40	Спортски преглед
16.55	Булевар у 5 до 5
18.00	Златни круг
18.29	Књига утисака
18.30	Вијести
19.10	ФИЛМ Мафијаш на терапији
21.10	ФИЛМ Маверик
23.30	Булевар Б92
0.30	Вијести
1.10	Жива мета, серија
2.00	Сестра Џеки, серија
3.00	ФИЛМ Прекомјерна сила
4.30	Амерички топ-модел, серија
5.00	Златни круг
5.30	Булевар у 5 до 5

РТРС 17.45 Емисија: Рачуница

ЕЛТА 1HD 17.00 Забава: Кафа у 5

Сестре

ПИНК БХ 23.00

БН

6.30	Јутарњи програм
8.30	Серија
9.55	Новости
10.00	Уз јутарњу кафу
12.00	Новости у подне
12.15	Пулс
14.00	Новости
14.05	Ружа вјетрова, серија
15.20	Објективом кроз Семберију
16.00	Дневник 1
16.20	Краљица југа, серија
17.10	Дјевојка имена Фериха, серија
18.00	Данас у Српској
18.30	Стижу долари, серија
19.30	Дневник 2
20.00	Дјевојка имена Фериха, серија
21.00	ФИЛМ
22.15	Лото
22.30	Дневник 3
23.10	Краљица југа, серија
23.55	ФИЛМ Убиствено заносна
1.30	Сателитски програм

АТВ

7.00	Заувијек сусједи, серија
8.00	Долина сунца, серија
8.55	Вијести
8.57	Временска прогноза
9.00	Авенија Бразил, серија
10.00	Миа и ја, цртани филм
10.20	Пчелица Маја, цртани филм
10.50	Monster High, цртани филм
11.00	Монсуно, цртани филм
11.55	Вијести
12.00	Бела лађа, серија
13.00	Авенија Бразил, серија
14.00	Тајне, серија
15.00	Вијести
15.20	Телетрговина
15.50	Долина сунца, серија
17.00	Ово је Српска
17.40	Крв није вода, серија
19.00	АТВ вијести
19.45	Временска прогноза
20.00	Бела лађа, серија
21.05	Апостроф
22.40	Вечерње вијести
23.00	Долина вукова, серија
1.00	Ноћни програм

ПИНК БХ

6.00	Марија и Скарлет, серија
7.00	Удри мушки, јутарњи програм
9.40	Љубав и мржња, серија
10.30	Укусно и забавно, кулинарски шоу
10.45	Инфо топ, вијести
11.00	Сила, серија
12.15	Кад на врби роди грожђе, серија
12.45	Папарацо лов, ревијални програм
13.45	Магазин ИН, ревијални програм
15.00	Мала невјеста, серија
15.40	Инфо топ, дневник 1
16.00	Све за љубав
17.45	Укусно и забавно, кулинарски шоу
18.00	Инфо топ, дневник 2
19.10	Мала невјеста, серија
20.00	Сила, серија
21.00	Гранд шоу, музички програм
23.00	ФИЛМ Сестре
1.00	ФИЛМ Звјездана крипта

ЕЛТА 1HD

7.00	Кафа у 5, забавни програм
7.45	Cover magazine, забавна емисија
8.00	Телетрговина
8.30	Би-Би-Си - Династија Виндзор
8.35	Би-Би-Си - Хороскоп
8.40	Би-Би-Си - Све боје природе
9.00	Широм свијета, документарни серијал
9.30	Луда кућа, серија
10.00	Храна и вино, емисија о кулинарству
10.30	Cover magazine, забавна емисија
11.00	Музички програм
12.00	Под истрагом
13.00	Cover magazine, забавна емисија
14.00	Широм свијета, документарни серијал
14.30	Би-Би-Си - Династија Виндзор
14.40	Би-Би-Си - Хороскоп
14.50	Би-Би-Си - Све боје природе
15.00	Музика
16.00	Cover magazine, забавна емисија
16.15	Srpskacafe, преглед портала
16.30	Храна и вино, емисија о кулинарству
17.00	Кафа у 5, забавни програм
18.00	Спортиго ТВ, спортска емисија
18.30	Мушки свијет, серија
19.00	Телетрговина
19.40	Cover magazine, забавна емисија
20.00	ФИЛМ Битка за земљу
21.40	Cover magazine, забавна емисија
22.00	Srpskacafe, преглед портала
22.10	Спортиго ТВ, спортска емисија
23.00	ФИЛМ Балзак 2
1.00	Cover magazine, забавна емисија

ОБН

5.40 Цртани филмови
8.50 Љубав без граница, серија
9.45 Ин магазин
10.20 Ин дизајн
10.50 Сто за 4
11.50 ОБН инфо
12.00 Топшоп
12.20 Ин магазин
13.00 Одбачена, серија
13.50 Сулејман Величанствени, серија
14.50 Нежељене, серија
15.50 Дјевојка имена Фериха, серија
16.30 ОБН инфо
16.35 Дјевојка имена Фериха, серија
17.10 Балканске преваре
17.55 Накуша, серија
18.50 ОБН инфо
19.20 Ин магазин
20.00 Дјевојка имена Фериха, серија
21.00 Сулејман Величанствени, серија
22.10 Одбачена, серија
22.55 Нежељене, серија
0.00 Балкан астро центар
2.00 Лига шампиона, снимак
4.00 ОБН инфо
4.20 Чувари планете

БХТ1

6.30 Добро јутро
8.30 Планине БиХ
9.00 Вијести
9.15 Отвори прозор
9.30 Природна баштина БиХ
10.00 Фестивал циркуса
11.00 Опрости ми, серија
12.00 Дневник 1
12.25 Екологика
12.50 Димензија више специјал
13.30 Лига Европе, преглед
14.00 Вијести
14.15 Здравље у Европи
15.15 Црта
16.00 Терминал 26
16.30 БиХ данас
17.00 БХ гастро кутак
17.30 Бити кловн
19.00 Дневник 2
19.35 Природна баштина БиХ
20.05 Точак
20.55 Фудбалски бунтовници
21.25 Димензија више
22.00 Нови угао
23.00 Вијести
23.15 Агенција, серија
0.00 ФИЛМ Живот који те чека
01.45 Дневник 2
02.15 БиХ данас

ТВ1

6.10 Пут око свијета
7.05 Потрага за правдом, серија
7.50 Покрените тијело
8.15 Предај се срце, серија
9.05 Острво, серија
10.05 Пут око свијета
11.00 Без граница
12.05 Тема ТВ1
13.30 Градитељ Синан
14.05 Потрага за правдом, серија
15.05 Без граница
16.00 Босанска мудрост
17.00 Вијести у 17
17.15 Ружа, серија
18.15 Предај се срце, серија
19.00 Дневник ТВ1
20.00 Ружа, серија
21.00 Медицинска истрага, серија
22.05 Не(познато) лице са Емином на ТВ1
22.40 ФИЛМ Бродолом живота
1.00 ФИЛМ Цијена правде
2.50 Дневник ТВ1
3.40 Ноћни програм

ХРТ1

6.30 ТВ календар
6.55 Добро јутро, Хрватска
9.15 Кад срце затрепери, серија
10.00 Вијести
10.10 Вријеме
10.12 Тржнице - стомак града
11.05 Ни да ни не
12.00 Дневник 1
12.20 ТВ календар
12.35 Знај да те волим, серија
13.20 Лавиринт
14.10 Абецеда здравља
14.30 Вијести уз хрватски знаковни језик
14.45 Ријеч и живот
15.15 Културна баштина
15.40 Фешта од маја
16.10 Краљ винограда, серија
17.00 Вијести
17.15 Хрватска уживо
18.15 Научни кругови
18.45 Иза екрана
19.00 Јавна ствар
19.30 Дневник
20.05 Знаш ли ко си?
21.10 ФИЛМ Поноћ у Паризу
22.50 Дневник 3
23.20 ФИЛМ Валцер с Баширом
0.50 ФИЛМ Електра Лукс
2.30 ФИЛМ Мрачна породична тајна
4.00 Репризни програм

ХРТ2

6.50 ТВ вртић
7.20 Пустоловине Пруденс Петипас, цртана серија
7.40 Бетмен и храбри суперјунаци, цртана серија
8.10 Ватрена кугла, серија
8.30 Школарци обавјештаци, серија
9.00 Школски сат
9.30 Пуни круг
9.45 Сваки дан добар дан
10.25 Позитивно
10.55 Библија
11.05 Обртник и партнер
11.35 Направљено по мјери
11.40 Дивљи у срцу, серија
12.30 Сластичарски дневници
Рејчел Ален
13.15 ФИЛМ Мрачна породична тајна
14.45 Edgemont, серија
15.15 Небеско плаветнило, серија
16.00 Регионални дневник
16.30 Школски сат
17.15 Бриљантин
17.55 Трачара, серија
18.40 Вече на 8. кату
19.30 ТВ вртић
20.05 ФИЛМ Сјена сумње
21.40 Вера, серија
23.10 Злочинački умови, серија

РТЛ

6.40 РТЛ данас
7.25 Аладин, анимирана серија
7.50 Моји цепни љубимци, анимирана серија
8.05 Virus attack, анимирана серија
8.25 Снажне жене, серија
9.25 ТВ продаја
9.40 Ексклузив таблоид
10.40 Одбачена, серија
11.40 Вила Марија, серија
12.40 ТВ продаја
12.55 Пет на пет
13.50 Тајне, серија
14.55 Три, два, један - кувај
16.30 РТЛ вијести
16.45 Кобра 11, серија
17.35 Ексклузив таблоид
18.30 РТЛ данас
19.10 РТЛ вријеме
19.15 Пет на пет
20.00 ФИЛМ Повратак мумије
22.40 ФИЛМ Данас умиреш
23.05 Евроцекпот
0.30 Без трага, серија
1.30 РТЛ данас

Двије дјевојчице, узраста осам и тринаест година, су полусестре по мајци. Млађа живи са својим богатим родитељима, иде у елитну школу, студира музику и сликарство. Старија живи са баком. Када је Малик, отац једне од њих, изашао из затвора, мафији је остао дужан велику суму новца, због чега му пријете отмицом дјеце.

Улоге: Оксана Акиншина, Катја Горина, Роман Агев

Режија: Сергеј Бодров Јр.

Б92 2.00 Серија: Сестра Џеки

РТС 2 18.05 Музика: Концерт квартета Rocher

КЗ

9.00 Вијести
9.05 Хороскоп
9.10 Телешоп
9.25 Амор Латино, серија
10.20 Мојим се селом дичим, домаћи серијал
11.00 Без граница, документарни серијал
12.00 Вијести
12.05 ТВ времеплов
12.10 SMS box, музички програм
14.00 Став, политички магазин
15.00 Вијести
15.05 Без граница, документарни серијал
16.00 Амор Латино, серија
17.00 Хроника Добоја
18.10 Храна и вино, емисија за гурмане
18.45 Новости
19.30 Дневник РТС
20.00 Ружа, серија
21.00 Завичају мили рају, музички програм
22.20 Новости 2
22.40 ФИЛМ Бродолом живота
0.20 Ноћни програм

БЕЛ

7.00 Глас Америке
9.00 Дивљи свијет
10.00 Сервисне информације + времеплов
10.10 Кухињица
10.35 Меридијанима, путопис
11.10 Movieland
12.15 Дивљи свијет
13.00 Меридијанима, путопис
13.30 Кухињица
14.00 У нашем атару
15.00 Бел блиц
15.10 Интервју: Новица Јовановић
16.20 Луда кућа, серија
17.05 Зелена патрола
17.45 Anny Style
18.30 Централни дневник
19.00 Забрањена љубав, серија
20.00 Економика
20.45 Портал
21.10 Mobile
21.20 Луда кућа, серија
22.00 Глас Америке
22.35 Забрањена љубав, серија
23.20 Anny Style

НОВА

4.50 Дневник Нове ТВ
5.40 Ин магазин
6.15 Заувијек сусједи, серија
7.25 Лалалупси, цртана серија
7.50 Пчелица Маја, цртана серија
8.05 ТВ излог
8.20 Врућ ветар, серија
9.15 ТВ излог
9.30 Сузе Босфора, серија
10.25 Дила, серија
11.50 Ин магазин
12.40 Врућ ветар, серија
13.30 Зора дубровачка, серија
14.25 Navy CIS, серија
16.15 Луд, збуњен, нормалан, серија
17.00 Вијести Нове ТВ
17.25 Ин магазин
18.10 Сузе Босфора, серија
19.15 Дневник Нове ТВ
20.05 Зора дубровачка, серија
21.00 Celebrity Masterchef
22.05 Дила, серија
23.15 ФИЛМ Неко попут тебе
1.10 ФИЛМ Matrix Reloaded
3.40 ФИЛМ Убиства на ријеци

••• Радио РС

6.00 Разбудилник - Јутарњи програм
9.00 Вијести
9.05 Ризница знања
9.40 Вријеме је за спорт
10.00 Вијести
10.05 Заједнички талас
11.00 Вијести
11.05 Заједнички талас
12.00 Подневне новости
12.15 Запјевајмо пјесме старе
13.00 Вијести
13.05 У ритму дана
14.00 Вијести
14.05 Свилен конац
16.00 Дневник
16.30 Музички интермецо
17.00 Вијести
17.05 Двоглед
18.00 Вијести
18.05 Мозаик Радија РС
19.00 Вечерње новости
19.15 Заиграјмо, запјевајмо
20.00 Култура у огледалу
21.00 Вијести
21.05 Ризница знања
21.40 Староградска музика
22.00 Хроника дана
22.15 Најсвјетлије странице умјетничке музике
23.00 Вијести
23.05 Музика за лаку ноћ
0.00 Поноћне вијести
0.05 Хигијена живота
1.00 Ноћни програм

Jet set

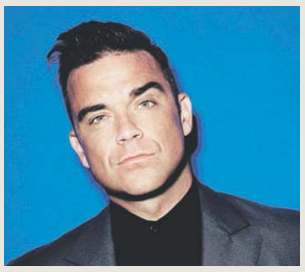

Роби Вилијамс поново тата

Британски пјевач Роби Вилијамс и његова супруга Аида Филд очекују друго дијете, а срећну вијест музичар је објавио на "Твитеру".

- Аида и ја са одушевљењем објављујемо да ће Теодора Роуз Вилијамс постати старија сестра - написао је.

Четрдесетогодишњи Роби живи са супругом и кћеркицом у Лос Анђелесу. Иначе, славни пар се вјенчао 2010. године на пјевачевом имању на Беверли Хилсу, а двије године касније добили су кћерку Теодору.

На друштвеним мрежама често се могу видјети фотографије на којима Роби ужива са насљедницом.

ГЛУМАЦ ФАЈФЕРОВОЈ ДУГУЈЕ 80.000 ДОЛАРА

Клуни ће скупо платити вјеридбу

Џорџ Клуни се ускоро спрема да са својом изабраницом, 36-годишњом Британком Амал Аламудин уплови у брачне воде, али ће прије тога морати да поравна неке рачуне.

Наиме, доскорашњи "вјечити нежења" биће приморан да извади чековну књижицу и да се одужи својим пријатељицама у Холивуду, са којима се кладио да се "никада, никада неће оженити". Али вјеридба са лијепом Амал, која је адвокат, скупо ће га коштати.

Према писању таблоида "Сан", 52-годишњи глумац дугује 80.000 долара колегиници Мишел Фајфер која се прва опкладила да ће он некада стати на "луди камен". Другој глумици Никол Кидман дужан је 35.000 долара. Никол која је играла са Клунијем у филму "Миротворац", најприје је тврдила да ће се он оженити прије четрдесете, а кад је исплатила изгубљену опкладу, глумац јој је вратио чек и повећао улог.

КЛАДИО СЕ ДА СЕ НИКАДА НЕЋЕ ЖЕНИТИ

- Идемо даље, до педесете" - прокоментарисао је тада у шали.

Дугогодишњој пријатељици и партнерки у филму "Гравитација", Сандри Булок, која му је предвидјела да ће врло брзо себи наћи "фину и стрпљиву дјевојку", Клуни треба да исплати 17.000 долара.

Британска адвокатска фирма у којој ради Амал Аламудин упутила је честитке славном пару. Фирма "Доути Стрит Чемберс" из Лондонда изразила је своје одушевљење што ће се Амал удати за славног глумца и оскаровца.

Амал, која је либанског поријекла, специјализовала се за међународно право и људска права. Клуни се већ дуго интересује за ту тематику, а нарочито је био ангажован током хуманитарне кризе у Дарфуру, у јужном Судану.

Аламудинова има веома успјешну каријеру иза себе, а међу њеним клијентима су бивша украјинска премијерка Јулија Тимошенко и оснивач "Викиликса" Џулијан Асанж. Она и Клуни су први пут виђени заједно прије шест мјесеци у Лондону.

TOP story

Српска манекенка завела Дикаприја

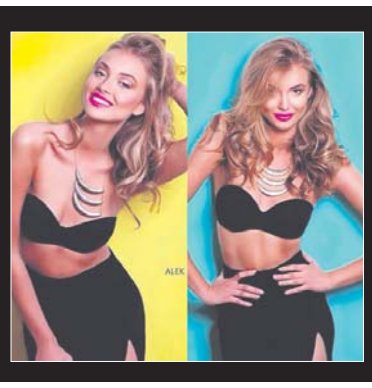

Српска манекенка Александра Николић пробија се у Холивуду уз помоћ глумца Леонарда Дикаприја, који је, како кажу добро упућени, у њу заљубљен.

- Од октобра крећем на глумачке кастинге, и то на наговор свог пријатеља Леонарда Дикаприја. Он је то препознао први и повезао ме са својим агентима из Холивуда, па ћемо видјети како ће се све даље одвијати - каже Александра.

Додаје да су се упознали преко заједничких пријатеља, а данас се одлично познају.

- Он је сјајан момак, али ми се не допада начин на који ме гледа - открила је ова секси плавуша.

Александра је снимала спот са чувеним Пит Булом за пјесму "Sexy People", коју је он радио у дуету са Аријаном, а на видео-снимку је највећа звијезда Чарли Шин. И тај посао је добила на кастингу, на који је отишла болесна.

Луда планета

Појела 5,44 кг пудинга

Моли Шајлер, "жгољава" мама четворо дјеце, ушла је у Гинисову књигу рекорда јер је за три минута прогутала више од пет килограма пудинга. Шајлерова, која је рекорде већ поставила прождирући шницле и пилећа крилца, појела је 5,44 килограма пудинга. Водитељи су запањено коментарисали: "Погледајте тај ритам" и "Дише ли она?". Моли је дефинитивно постала хит на интернету, јер је ова вијест обишла све друштвене мреже.

Кажњен због пјесме Селин Дион

Гарет Дејвис из Струда у Кенту пуштао је музику у својој кући толико гласно да га је шест комшија пријавило за ометање јавног реда и мира. Дејвис је на "плеј листи" имао Селин Дион, пјесму из филма "Титаник", а осим ње, до изнемоглости је пуштао Тома Џонса и "You've got a friend in me" из цртића "Прича о играчкама". Пошто се оглушио о забрану пуштања гласне музике, општина је послала полицију која му је одузела сву техничку опрему из куће на којој би могао да пушта музику.

"Гласова" Андроид апликација

СКЕНИРАЈТЕ КОД МОБИЛНИМ ТЕЛЕФОНОМ

ISSN 1840-1155

Сриједа,
30. април 2014.

Број 56
Година I

БЕСПЛАТАН ПРИМЈЕРАК

www.oglas-glas.com

Оглас

Произведено У СРПСКОЈ
наше је БОЉЕ

ДЕЖУРНИ СТОМАТОЛОГ
сваки дан
0-24 h
Др Вујновић
051/467 214
065/922 511

ZDRAVSTVENA USTANOVA
APOTEKE BILJANA
BANJA LUKA
"BILJANA 1"
Banja Luka, Bana Lazarevića 3, tel/fax. +387 51 349 070
"BILJANA 2"
Banja Luka, Zmaj Jovina 18, tel: +387 51 221 090
"BILJANA 3"
Banja Luka, Svetozara Markovića 5c, tel: +387 51 260 222
Radno vrijeme: 7⁰⁰-21⁰⁰, nedjeljom 8⁰⁰-17⁰⁰

praonica veša
BIANCO & NERO
Jovana Dučića 23a
(u krugu "Čajevca")
preuzimanje veša 051/214-882
pranje • sušenje • peglanje • pakovanje
vraćanje veša na vašu adresu

SIM IMPEX
www.simimpex.com
- auto dijelovi
- auto oprema
- auto kozmetika
za sve marke automobila
Banja Luka • Istočno Sarajevo • Trebinje
Prnjavor • Gradiška
Veleprodaja: 051 389 520 • Maloprodaja: 051 328 300
Za sigurnu i udobnu vožnju!

JELENA®
BOLNICA ZA GINEKOLOGIJU I AKUŠERSTVO
PORODILIŠTE
PEDIJATRIJA-NOVO!
HIRURGIJA
ŠKOLA ZA TRUDNICE
PSIHOFIZIČKE PRIPREME ZA BUDUĆE MAME I TATE
(porođaj, dojenje i roditeljstvo)
Jovana Dučića 47, 78000 Banja Luka Tel.: +387 51 324 310 Fax: +387 51 324 312 E-mail: info@jelenamedico.com

PARKELJ servis, trgovina i usluge d.o.o.
Linde Material Handling
OVLAŠTENA PRODAJA I SERVIS LINDE VILJUŠKARA ZA BOSNU I HERCEGOVINU
- LINDE VILJUŠKARI (novi-polovni)
- TAB baterije za sve tipove viljuškara
- RADER VOGEL točkovi (viljuškari, sve vrste kolica, platformi).
- SERVIS, PRODAJA. REZERVNI DIJELOVI
- GUME ZA VILJUŠKARE
Sarajevo 033/433-116
Banja Luka 051/585-200
info@parkelj-linde.com
www.parkelj-linde.com

маркетинг
051/231-081
Претплатите се на електронско издање "Гласа Српске"
www.glassrpske.com

051/331-874

krčma VOŽD
najjeftinije pečenje u gradu
Voždovačka 29 (Rosulje) Banja Luka
tel : 051 303 888, mob: 065 160 836

15 godina Yes RADIO BANJA LUKA
GLASNIJI OD OSTALIH
kontakt tel.: 051/331-874

NEZAVISNE štamparija
BRZINA - KVALITET - TAČNOST
- Roto i offset štampa - Dorada -
Adresa: Mahovljani bb
Telefoni: 051 582-500, 582-515, Komercijalni sektor: 051 582-507, 582-508
E-mail: nn_stamparija@teleklik.net

MOTEL Kanjon
BANJA LUKA
KNEŽEVO
TRAVNIK
TELEFON: 065 561 588

ZU BOLNICA IZ HIRURŠKIH OBLASTI LAGANIN
SPECIJALISTIČKI PREGLEDI
Laboratorijski nalazi
Ultrazvučni pregledi
Operativni zahvati
Ginekološki
Hirurški
Internistički
Urološki
Dermatološki
Sime Matavulja 11, 78000 Banja Luka
Tel. 051/216-462, 214-036, 065/538-169
e-mail:bolnica.laganin@gmail.com
web: www.laganin.com

КУЋЕ

ПРОДАЈА

Продајем кућу спратницу код Гимназије, цијена 250.000 КМ, тел. 065/497-846

Продајем кућу у Росуљама, тел. 065/497-846

Продајем кућу спратницу на 750 м^2 земљишта, насеље Паприковац, тел. 065/511-121

Продајем кућу са гаражом и помоћним објектима у насељу Ада, Улица Браће Кукрика. Телефон: 065/912-746, 065/197-811.

Кућа на продају. Росуље, тел. 066/778-832.

Продајем дворишну кућу и гаражу на 650 м^2 земље, цијена 130.000 КМ, ул. Боже Николића, Петрићевац, тел. 065/622-000

Продајем четворособну бараку 67 м^2, ул. Мојковачка, врло повољно, тел. 065/601-772

Продајем кућу у Челинцу, новоградња, тел. 066/005-005

Продајем недовршену кућу са дунумом земље у Дракулићу, ул. Ловћенска, тел. 065/927-719

Продајем кућу на подручју Карановца са једним дунумом земље, приземница, 62 м^2, власништво 1/1, цијена 25.000 евра, тел. 38766454357, 066/454-357

Продајем кућу у Шушњарима, 100 м^2 простора, плус поткровље и дунум земље. Све 40.000 евра, тел. 065/828-233, 066/842-715

Продајем кућу у Омарској, ул. Браће Грубан, тел. 065/392-040

Продајем кућу са пословним простором у Трну на главном путу и плац од 500 м^2, тел. 065/601-772

Продајем кућу у Врбањи ул. Јована Кршића, тел. 066/005-005

Продајем кућу 10х10, три етаже, нова градња на плацу од 970 м^2, Суботичка 1, поред хотела "Гранд" Бањалука, тел. 065/036-526

Продајем кућу, 84 м^2, са зиданом гаражом од 18 м^2 и двориштем од 677 м^2 у центру Нове Тополе, тел. 065/691-550

Продајем на Туњицама већу кућу П+1+М на 1.000 м^2 земљишта, повољно, тел. 066/280-130

Продајем у Романовцима кућу са пратећим објектима и 19,5 дунума обрадиве земље, може замјена, тел. 065/719-410

Продајем кућу на Лаушу, на главном путу и кућу у Росуљама, тел. 051/216-155, 065/497-846

Продајем кућу По+Пр+СП усељива, власник, уредна документација, Српски Милановац, тел. 065/735-395

Продајем кућу у Нишевићима поред асфалта. Има два пословна простора, 10 дунума земље и три шуме. Цијена 80.000 евра. Тел. 065/966-706, 065/405-234

Продајем кућу 71 м^2 и гаражу 26 м^2 у Градишци, тел. 065/691-977

Продајем кућу П+М у Јаблану код Бањалуке, на 700 м^2 земљишта, 99.000 КМ, тел. 066/280-130

Продајем повољно мању кућу од 100 м^2 са гаражом, Петрићевац, новоизграђена, тел. 065/630-561

Продајем кућу на транзиту, ул. Крајишких бригада, повољно, тел. 065/685-800

Продајем кућу у приградском насељу Барловци 10 км од центра Бањалуке. Може замјена за стан у Бањалуци. Кућа је грађена 1991. г. има вода бунарска и градска, струја, тел, бус сваких 40 мин, мирно мјесто, тел. 0046704234858

Продајем породичну кућу, трособан стан, 90 м^2 и пословни простор, 60 м^2, Нова варош, Бањалука, тел. 065/733-555

Продајем стамбено-пословни објекат, ул. Благоја Поповића, Туњице, гријање на струју, цијена 400.000 КМ, тел.051/922-778, 065/794-304

Продајем кућу у Слатини, чврста градња, три етаже, преко 100 м^2, вода, струја, асфалт, воћњак, два дунума земље, 800 м од бање, тел. 065/529-399

Продајем кућу са два тробосна стана плус једноспобан стан, двије гараже на плацу 383 м^2, Нова варош, ул. Српских пилота, тел.065/524-505, 051/316-955

Продајем кућу приземницу плус дворишни објекат на плацу 767 м^2, ул. Крајишких бригада, повољно, тел. 065/524-505, 051/316-955

Продајем кућу са 600 м^2, двије куће, једна у изградњи и једна старија, 1/1, Хисети, тел. 065/310-712

Продајем кућу са пратећим објектима и окућницом 1.888 м^2, тел. 091/725-1730, 066/736-861

Продајем кућу, 75 м^2, у селу Гомјеница код Приједора, близу ријеке Сане, повољно, тел. 065/868-941

Продајем кућу код хотела "Омар", плац 400 м^2, папири 1/1, Кнежево, цијена 21.000 евра, тел. 066/608-487

Продајем или мијењам за стан кућу код воћњака код цркве у ул. Ђорђе Дракулића, тел. 00436641452142

Продајем кућу, ул. Раде Кондића 23, Петрићевац, Бањалука, тел. 065/693-119

Продајем кућу на спрат у Залужанима 600 м^2 окућнице уз главни пут, цијена 100.000 КМ, тел. 065/678-475

Продајем двије куће на Паприковцу, једна нова друга старија, цијена 170.000 КМ, тел. 065/678-475

Продајем кућу, плац 400 м^2, дозвољена градња зграде По+Пр+3, код "Конзума", стари "Чајавец", тел. 066/446-903

Продајем трошну кућу са добро очуваном дворишном кућом и гаражом, површина плаца 622 м^2, папири уредни, ул. Боже Николића 9, тел. 065/665-202

Продајем кућу, има 300 м^2 плус 630 м^2 земље, 1/1, усељива, Дракулић, тел. 065/000-646

Продајем луксузно намјештену кућу са пословним простором, базеном, плацем, ул. Омладинска, Трн, цијена 300.000 евра, тел. 051/922-778, 065/794-304

Продајем или мијењам реновирану монтажну кућу, 57 м^2, са гаражом, у Лазареву за мањи стан у Бањалуци, тел. 066/989-155

Продајем кућу у Гламочанима, 1/1, и два плаца, дозвољена градња, тел. 065/696-286

Бањалука - Хисети, продајем нову кућу са два трособна стана, складиште, гаража, производни простор, ул. Јована Цвијића, тел. 065/696-380

Продајем бараку у Лазареву, Мојковачка, тел. 066/130-333

Продајем кућу на плацу од 870 м^2, насеље Ада, цијена 150.000 КМ, тел. 065/915-452

Купујем кућу ближе центру до 200.000 КМ, тел. 065/522-838

Продајем или мијењам за стан незавршену кућу 7х7 П+П+П са 1.500 м^2 земље према Слатини, шест километара од центра, тел. 065/512-782

Продајем кућу, ул. Божидара Аџије 18 А, Бањалука, тел. 065/833-671

Продајем кућу у Дервишима, 85 м^2, са плацем, 400 м^2, цијена за све 65.000 КМ или мијењам за гарсоњеру у Борику, по виђењу, тел. 065/941-496

Продајем кућу са помоћним објектима, Залужани, ул. Пут српских бранилаца, цијена по договору, тел. 065/673-266

Продајем стару кућу на парцели 1.000 м^2 у центру, дозвољена градња, по регулационом плану, По+П+4 спрата, тел. 065/291-076

Продајем кућу спратницу са три помоћна објекта на парцели 544 м^2, Хисети - Кочићев вијенац, тел. 065/291-076

Продајем стару кућу на главној улици, Лазарево, цијена 90.000 КМ, тел. 066/280-130

Продајем кућу 9х10, новоградња, приземље пословни простор, спрат и поткровље станови, тел. 051/317-719

Продајем кућу, мања приземница, Драгочај на 700 м^2 земљишта, 250 м од центра, цијена 27.500 КМ, тел. 066/280-130

Продајем у Средњој Ламовити кућу 9х9 м са два пословна простора и пратећим објектима, 10 дунума земље и 10 дунума шуме уз асфалт. Цијена 90.000 евра, тел. 065/966-706

Продајем кућу рађена 1992. године, ул. Ивана Горана Ковачића са 300 м^2 плаца, друга парцела са 800 м^2 и грађевинском за кућу, све скупа 110.000 КМ, тел. 065/855-361

Продајем кућу на Звездари, ул. Устаничка, Београд, 47 м^2, 55.000 евра са три ара плаца, тел. +3816427325281, 065/517-544

Продајем повољно кућу 10х10 м са централним гријањем, гаражом и окућницом, тел. 066/935-537

Продајем кућу у Шарговцу, ул. Туњичка бб, 27 дунума земље у комаду, струја, вода, асфалт, цијена по договору, тел. 066/750-316 Ш 40431 Г

Продајем кућу у Јасеновим Потоцима површине 100 м^2, с воћњаком и десет дунума земље. Кућа има воду, струју и гријање. Цијена 20.000 КМ, тел. 050/480-712

Продајем кућу на Петрићевцу, Бањалука, ул. Љевчанска, сваки договор, тел. 065/994-720

Продајем кућу са пратећим објектима код Градишке, тел. 065/566-576

Продајем кућу 10х12 м^2, ул. Пут српских устаника, Залужани, (прије пруге на десну страну), цијена 260.000 КМ, тел. 065/601-772

Продајем кућу у Гламочанима уз стари пут, усељива, тел. 051/532-322, 065/338-129

Продајем кућу у Гламочанима, 100 м^2 стамбеног простора, 1.360 м^2 земљишта, повољно, тел. 063/915-501, 066/876-934

Продајем кућу у Липику или мијењам за стан у Бањалуци, тел. 065/233-808

Продајем кућу у Бањалуци, регулационим планом предвиђена градња стамбеног објекта, тел. 051/306-400, 065/522-838

Продајем кућу у Шарговцу (иза старог "Фиса"), цијена 130.000 КМ, тел. 065/411-591

Продајем кућу у Драгочају По+П+М на 731 м^2 земље, десет километара од града, цијена 90.000 КМ, може замјена, тел. 066/280-130

Продајем двије куће са три стана у Гламочанима уз стари пут, са дунумом земље, тел. 051/200-158, 065/656-435

Продајем кућу, код "Интерекса", Лазарево, тел. 065/601-772

Продајем луксузну кућу са затвореним базеном у Новом Саду између два булевара, тел. 0038163509030

Продајем кућу у Барловцима, 10 км од центра Бањалуке, тел. 0046704234859

Продајем незавршену кућу са 20 дунума земље у комаду, косина дуго необрађивана, поток, шума, властити извор, погодно за ситно сточарство, 6,5 км од центра до куће, километар макадама, струја, вода пред кућом, цијена 35.000 евра, тел. 051/413-016

Продајем кућу на главном путу код "Интерекса", два стана, два пословна простора, тел. 066/130-333

Лазарево, почетак, уређено земљиште, 775 м^2, са кућом П+1 од 200 м^2, састоји се од два стана која могу функционисати као цјелина и одвојено, централно гријање, цијена 250.000 КМ, тел. 0038765662836

Продајем код парка "Младен Стојановић" приземну кућу, 500 м^2 земљишта, предвиђена изградња објекта П+2+М, 280.000 КМ, тел. 0038765662836

Продајем кућу у центру града, ул. Иве Андрића код Музичке школе, тел. 065/925-186

Продајем кућу у Шарговцу, тел. 065/925-186

Продајем кућу са 220 м^2 корисне површине, са помоћним зградама од око 80 м^2 корисне површине у Алексинцу, ул. Светозара Драгичевића, укњижена, струја, вода, телефон, канализација, два одвојена струјомјера, три терасе, плац седам ари, тел. 064/6691, 064/335-8420

Продајем кућу приземницу у Бањалуци, гаражу и 482 м^2 земље, ул. Новосадска 17, Паприковац, близу Завода дистрофичара, тел. 051/319-565, 065/008-535

Продајем кућу на Паприковцу, три посебна стана по 100 м^2, десет минута од центра, тел. 066/633-885

Продајем кућу П+1+М у Дервишима, тел. 066/633-885

Продајем двије старије куће на плацу од 1.100 м^2, близу кружног тока, тел. 066/633-885

Продајем кућу П+1 у Бањалуци, шири центар, код "Конзума", тел. 065/698-012

Продајем кућу на Петрићевцу ул. Његошева са 500 м^2 плаца, уредни папири, тел. 065/601-772

Продајем кућу П+1+М на плацу од 670 м^2, Нова варош, тел. 065/685-800

Продајем кућу у Росуљама на плацу од 940 м^2, тел. 065/685-800

Продајем кућу 12х10 П+1+М, у Ребровцу у Бањалуци, папири уредни, погодна за канцеларије, цијена 210.000 КМ, тел. 065/569-294

Продајем нову кућу са локалом и хиљаду квадрата плаца, 1/1, Ерцег, Рибник, тел. 065/334-599, 065/775-762

Продајем кућу По+П+П1 са два трособна стана и гаражом на плацу од 343 м^2, уређен врт, ул. Раде Врањешевић, Борик, цијена по договору, тел. 065/524-505, 051/316-955

Продајем кућу на плацу од 2.000 м^2 у Мотикама, близу школе, тел. 066/130-333

Продајем мању кућу са два дунума воћа у Приједору код сточне пијаце, дозвола 1/1, све комуналије, тел. 065/609-939

Продајем кућу високу приземницу, са дворишном, гаражом и земљиштем од 1.000 м^2, ул. Старог Вујадина 23, Лакташи, тел. 051/533-086

Продајем кућу у Шарговцу, тел. 066/091-091

Продајем нову кућу у Бањалуци, ул. Јована Цвијића 46, са два трособна стана, производним простором, гаражом, плац 500 м^2, власник, тел. 065/418-777

Продајем кућу у Врбањи, код Зеленог вира, тел. 065/601-772

Продајем кућу у Лазареву, преко пута касарне "Козара", ул. Марије Јотановић, тел. 066/130-333

Продајем у Новој вароши кућу са угоститељским објектом П+1, плац 400 м^2, тел. 065/698-012

Продајем кућу на три етаже са посебним улазом, Лазарево, на плацу 500 м^2, тел. 065/915-452

Продајем кућу, 700 м^2, на плацу од 620 м^2, централно гријање, папири уредни, излаз на двије улице, цијена по договору, центар Бањалуке, кућа се може етажирати у мање станове, тел. 065/828-233, 066/845-314

Повољно продајем кућу, ул. Боже Николића 6, Бањалука, тел. 065/610-710

Продајем кућу 9х8 м на плацу од 724 м^2, ул. Душана и Владе Копање 28 А, Лауш, цијена 57.000 КМ, тел. 066/675-783

Продајем стару рушевну кућу са окућницом од 15 дунума земље, власник 1/1, струја, асфалт пет метара од куће, Чесма, цијена 60.000 КМ, хитно, тел. 065/687-851

Продајем нову кућу спратницу са пословним простором и са грађевинском употребном дозволом, 1/1, Бањалука, тел. 051/380-798

Продајем или мијењам за стан монтажну кућу од 50 м^2 на Лаушу, тел. 051/925-580, 066/008-958

Продајем двоспратну кућу са два пословна простора, 10 дунума земље и 10 дунума шуме код "Петог неплана", цијена 100.000 евра, тел. 065/405-234, 065/828-233

Продајем нову кућу 8х10 на плацу 1.516 м^2, код "Робота", Гламочани, хитно, тел. 065/912-645

Продајем кућу, магистрални пут 18, Пале, 9х9 метара, са два двособна стана, подрум 9х5 м, 1.000 м^2 земље, цијена 100.000 КМ, тел. 057/344-593

Продајем кућу са окућницом у Новој Тополи, повољно, тел. 065/638-095

Продајем кућу у Дервишима, тел. 065/925-186

Продајем кућу, новоградња, Челинац, тел. 065/601-772

Продајем кућу, ниску приземницу, са гаражом и великим двориштем, плац је 1/1, почетак Куљана, тел. 065/687-698

Продајем кућу на Крчмарицама, осам километара од Бањалуке, идеално за становање, бизнис и активан одмор, чврста градња, 180 м^2 са три мокра чвора, вода, струја, воћњак на 2.300 м^2 земље, тел. 066/876-324

Продајем кућу у Лазареву, 180 м^2 стамбеног простора и 90 м^2 пословног простора, плац, гаража, окућница 300 м^2, излаз на двије улице, повољно, тел. 065/415-207

Продајем дуплекс кућу, два стана, гаража, плац 300 м^2, Росуље, цијена 200.000 КМ, тел. 051/926-420, 065/329-733

Продајем или мијењам за стан кућу, 80 м^2, на плацу 500 м^2, ул. Српских рудара 56, Лауш, тел. 066/256-161

Продајем кућу у центру са зиданом гаражом на парцели од 532 м^2, тел. 065/291-076

Продајем кућу са два стана, приземље и спрат, са зиданом гаражом на парцели од 645 м^2, кућа грађена 1979. г., ул. Слободана Јовановића, цијена 450.000 КМ, тел. 065/291-076

Продајем нову кућу спратницу са канцеларијама - пословни простор, окућницом 2.000 плус 2.000 м^2, са спортским теренима и паркинг простором у Српским топлицама (Шехер) код пумпе, тел. 066/912-085

Продајем кућу и плац 730 м^2, ул. Милана Бранковића 49, Бањалука, тел. 065/096-547, 051/212-771

Продајем старију кућу у Ади, ул. Вида Њежића, тел. 065/601-772

Продајем кућу у Лазареву код касарне "Козара", 260.000 КМ, тел. 065/601-772

Продајем кућу са централним гријањем у Слатини, тел. 066/943-110

Продајем кућу са два трособна стана у ужем центру Бањалуке, 1/1, повољно, тел. 051/216-067

Продајем кућу на спрат 10х10, опремљена, у ужем дијелу града, Градишка, цијена 105.000 КМ, тел. 051/818-048

Продајем кућу са дворишном зградом и 808 м^2 земље, ул. Шарговачка 151, Шарговац - Бањалука, уз главну улицу, тел. 051/380-135, 065/265-932

Продајем покривену кућу 10,5х8 у Приједору, шест км од центра, близу болнице, има приземље, спрат и поткровље, стављена комплет PVC столарија, плац 700 м^2, вода, струја, има засађен воћњак, могућа замјена за други град или мање мјесто у РС и Србији, тел. 066/316-322

Продајем кућу у Куљанима, тел. 066/091-091

Продајем усељиву кућу високу приземницу, два стана, Гламочани, тел. 066/648-262

Продајем кућу, ул. Шегин пут, повољно, тел. 066/205-505

Продајем кућу у Челинцу (близу Дома здравља) и плац у Трну, тел. 065/322-144, 065/398-459

Продајем кућу на самом улазу у Нову пијацу, са петособним станом, два локала и три гараже, тел. 065/562-426

Продајем спрат куће, 48 м^2 (двособан стан), у Трну, на плацу од 700 м^2, предвиђена изградња још једне куће, ограђена воћњаком, повољно, тел. 065/562-426

Продајем кућу спратницу, 10х7, са поткровљем и 12 дунума земље, седам под воћем, девет километара од Бањалуке или мијењам за стан, тел. 051/437-132, 051/309-032

Продајем кућу у Бањалуци (Лазарево), четири етаже, на парцели површине 531 м^2, година градње 1986, тел. 065/915-452

Продајем кућу у Бошковићима, Тутњевац, цијена повољна, тел. 065/666-116

Продајем усељиву кућу у Лазареву, повољно, тел. 065/666-116

Продајем кућу, ул. Душка Кошчице, тел. 066/091-091

Продајем кућу (прва зона код Гимназије), повољно по договору, може замјена за мањи стан, тел. 065/845-595

Продајем кућу у строгом центру Бањалуке, ул. Паве Радана 19, тел. 065/849-110

Продајем кућу на углу Мале и Дракулићке ул., бр. 48, са плацем 735 м^2, састоји се од стана, 80 м^2, апартмана 35 м^2 и гарсоњере 18 м^2, тел. 065/568-987

Продајем кућу приземницу на плацу од 500 м^2, вл. 1/1, Бањалука, тел. 065/683-125

ИЗДАЈЕМО
ПОСЛОВНИ ПРОСТОР
у центру града од 1.000 м^2 погодан
за складиште или производњу
- УТОВАРНА РАМПА
- ТЕРЕТНИ ЛИФТ
- ПОРТИРСКА СЛУЖБА
- ВИДЕО-НАДЗОР

И КАНЦЕЛАРИЈСКИ ПРОСТОР 45 м^2
051/231-077 Звати од 8 до 16 часова

Продајем старију кућу или плац у Бањалуци, тел. 051/306-400, 065/522-838

Продајем кућу спратницу са 390 м^2 окућнице, ул. Срђе Злопоглеђе, тел. 032/241-014

Продајем кућу под првом плочом 10x9 са 3.000 м^2 земље, асфалт, вода, струја, ул. 1.300 каплара 65, цијена 45.000 КМ, тел. 061/241-527

Продајем кућу на Петрићевцу, спратница, 200 м^2, са плацем од 600 м^2, поглед на цијели град, папири уредни, цијена по договору, тел. 051/355-066, 066/115-248

Продајем код Душанова, Градишка, кућу, помоћни објекат и осам дунума земље, цијена 15.000 евра, тел. 066/482-484

Продајем кућу на Петрићевцу и на почетку Старчевице, тел. 066/205-505

Продајем кућу спратницу, са шест дунума земље и воћњаком, на лијепом узвишењу, Мотике, Бањалука, тел. 065/725-630

На плацу од 460 м^2 продајем пола куће, 9x10 м, два двособна стана са подрумом, плац има излаз на двије улице, тел. 051/307-445

Продајем кућу у Мотикама са 2.000 м^2 земље, тел. 066/130-333

Продајем нову кућу 9x10 м^2 са издатим пословним простором, у Трну, тел. 066/130-333

Продајем кућу на спрат, три спаваће собе, дневна соба, трпезарија, ниша, дјечија соба, два мокра чвора, на парцели 600 м^2, тел. 065/291-076

Продајем кућу са два стана, 240 м^2, гаража, љетна кухиња на парцели 989 м^2, тел. 065/291-076

Продајем кућу и пет дунума земље, у Гламочанима, надвожњак крај "Робота", тел. 065/560-345

Продајем повољно кућу и 12 дунума земље у Мишином Хану - Вуковићи 210, тел. 066/675-183

Продајем кућу приземље, гаража, спрат и поткровље, плац 500 м^2, Петрићевац, тел. 065/202-446

Лакташи, Петошевци продајем кућу, високу приземницу, 10,5x8,5 на плацу од 3.200 м^2, тел. 065/569-294

Бањалука, Драгочај продајем двије куће, цијене су 35.000 КМ и 30.000 КМ, тел. 065/569-294

Продајем кућу 12,5x8,5 П+М 160 м^2 стамбеног простора, 36 м^2 пословног простора, шест километара од центра, Петрићевац, тел. 066/944-700

Продајем кућу у ул. Иве Андрића код Музичке школе, центар, тел. 066/091-091

Продајем кућу у Дервишима, тел. 066/091-091

Продајем кућу 10x9 са пратећим објектима, окућнице седам дунума, Буковица, Бањалука, цијена 37.000 КМ, тел. 065/569-294

Продајем кућу у Мотикама са 2.000 м^2 земље, поред пута, тел. 065/601-772

Продајем кућу, 9x10 м, у Трну, са 500 м^2 плаца, поред пута, тел. 065/601-772

Продајем кућу у Росуљама П+1+М на плацу од 660 м^2, дозвољена градња, тел. 065/513-006

Продајем кућу у Росуљама код црвених зграда, повољно, тел. 066/205-505

Продајем кућу П+С, 670 м^2 окућнице, у Росуљама, тел. 066/633-885

Продајем кућу, Нова варош, Бањалука, може замјена за стан уз доплату, тел. 051/306-400, 065/522-838

Продајем бараку у Лазареву, Мојковачка, тел. 066/091-091

Продајем кућу у Трну, тел. 066/130-333

Продајем усељиву кућу у Бањалуци, папири уредни, може замјена за стан уз договор, тел. 051/463-932, 065/528-247

Хитно продајем вишеспратну кућу у Лазареву са пет станова, сви намјештени, централно гријање, подрум и гаража, на атрактивној локацији, преко пута "Зоки комерца", цијена повољна, тел. 066/292-575

Продајем куће у Бањалуци, насеље Лазарево, цијене 180.000 КМ; 200.000 КМ; 260.000 КМ; 320.000 КМ; 810.000 КМ, тел. 065/549-687

Продајем куће у Бањалуци од 35.000 КМ до 3.500.000 КМ, тел. 065/549-687

Продајем кућу у Бањалуци, ул. Паве Радана, цијена 310.000 евра (рег. планом предвиђена зграда), тел. 065/549-687

Продајем куће у Бањалуци, насеље Петрићевац, ул. Љевчанска 6, 19 и 31, тел. 065/549-687

Продајем кућу у Санском Мосту, кућа + дв. објекти, насеље Зденa, ул. Првомајска, цијена 33.000 евра, може и замјена за Бањалуку, тел. 065/549-687

Продајем кућу у Бањалуци, ул. Скендера Куленовића, цијена 320.000 КМ (дозвољена изградња зграде), тел. 065/549-687

Продајем кућу у Гламочанима са окућницом 3.000 м^2, воћњак и виноград и шума 1.400 м^2, тел. 065/920-111

Продајем или мијењам усељиву недовршену кућу у Јаблану за мањи стан у Бањалуци уз договор, тел. 065/297-732

Продајем кућу у Слатини, чврста градња, три етаже, преко 100 м^2, вода, струја, асфалт, воћњак, два дунума плаца, 800 м од бање, тел. 066/876-324

Продајем старију кућу (подрум, струја, вода), 21 дунум обрадиве земље, три дунума шуме, 1/1, повољно, село Кијевци, општина Градишка, тел. 051/371-200

Продајем повољно усељиву кућу са високим поткровљем на плацу од 1.300 м^2 у Кочићеву - Градишка, ограђено, струја, вода и дворишна зграда са грађевинском дозволом, тел. 065/417-581

Продајем усељиву кућу - дуплекс величина 13x11 (П+1+1) са гарсоњером у поткровљу, локал у приземљу са централним гријањем, плац 500 м^2, Бањалука, ул. Јовице Савиновића 101, тел. 065/696-353

Продајем кућу 11x10,5 са дозволом, пословни простор, 4.220 м^2 земље, 1/1, уз главни пут, Мишин Хан, тел. 066/063-560

Бакинци, продајем кућу под кровом, 10x9 м, П+1, на 3.650 м^2 земљишта, уз асфалт, два километра од александровачке петље, цијена фиксна 50.000 КМ, тел. 065/979-003

Продајем повољно кућу, локал и дворишну, ул. Змај Огњеног Вука, Лазарево, тел. 065/591-823

Продајем кућу 9x10 на Петрићевцу, ул. Његошева, са два стана, 500 м^2 плаца и пословни простор 25 м^2, тел. 066/130-333

Продајем кућу с окућницом, 800 м^2 у Душанову код Нове Тополе, тел. 065/585-908

Продајем кућу висока приземница са дворишним објектима на 750 м^2 земљишта, ул. Ж. Згоњанина, тел. 066/528-897

Продајем кућу и земљиште око 600 м^2 у Челинцу доњем преко моста, хитно и повољно, тел. 065/636-545

Продајем двије тотално сниране куће, гаража, ограђено, са плацем од 3.500 метара, близина петље, асфалт до куће, струја, вода, одмах усељиво у улици Благоја Паровића, тел. 065/636-545

Продајем кућу на спрат са два стана по 80 м^2, одвојени улази, с двориштем, гаражом, почетак улице Јовице Савиновића или мијењам за мањи стан уз договор, хитно и повољно, тел. 065/636-545

Продајем кућу, 50 м^2 стамбеног простора, санирана са двориштем 120 м^2, у улици Гаврила Принципа. Хитно, тел. 065/636-545

Продајем кућу код Зеленог моста, Бањалука, са пословним простором и плац од 397 м^2, тел. 065/698-012

Продајем у Бањалуци, на Старчевици, старију кућу са плацем од 827 м^2, ул. Слободана Дубочанина, тел. 065/698-012

Продајем кућу 120 м^2 на плацу од 640 м^2 на атрактивном мјесту преко пута Клиничког центра, ул. Ј. Рашковића, Паприковац, тел. 065/421-795

КУПОВИНА

Купујем бараку у Лазареву, 051/215-655, 065/176-625

ЗАМЈЕНА

Мијењам кућу у Трну за мањи стан уз доплату, тел. 066/130-333

Мијењам кућу са централним гријањем, у Слатини, за стан у Бањалуци, тел. 066/943-110

Мијењам или продајем кућу у Слатини са 24 дунума земље и шуме за стан у Бањалуци, тел. 065/862-649

Мијењам кућу у Трну са пословним простором (у раду) за стан у Бањалуци, тел. 065/601-772

Мијењам кућу 10x9 са 500 м^2 земље на Петрићевцу, Његошева улица, за стан у Бањалуци уз доплату, тел. 065/601-772

Мијењам кућу спратницу 10x7 са поткровљем и 12 дунума земље, седам под воћем за тособан стан, девет километара од Бањалуке, тел. 051/437-132, 051/309-032

Мијењам кућу у Бањалуци за Бихаћ или продајем; тел. 051/461-064, 00385-98-964-5745, 065/322-834

Мијењам кућу на Петрићевцу, ул. Његошева, за стан до 60 м^2 уз доплату, тел. 066/130-333

Мијењам кућу на Црногорском приморју за стан у Бањалуци уз договор, тел. 051/463-932, 065/528-247

ИЗДАВАЊЕ

Издајем стару кућу у Буцаку, тел. 065/079-081

Издајем спрат куће на дужи период хитно и повољно у Новој вароши, ул. Стевана Мокрањца, тел. 065/636-545

Издајем нову намјештену кућу са централним гријањем, подрум, приземље, поткровље, може одвојено, повољно, тел. 065/511-771

Издајем дворишну кућу празну или полунамјештену, ул. Његошева, Петрићевац, тел. 051/355-849

Издајем девастирану кућу 500 м до центра Лакташа, цијена повољна, посебан улаз, тел. 051/530-574, 065/825-215

Издајем луксузну спремљену кућу у Лазареву, близу "Центрума", величине 65 м^2, двориште, гаража, без газа, цијена 350 КМ, тел. 066/207-835

Издајем кућу са станом, пословним простором, гаражом и помоћним објектом на атрактивној локацији у улици Књаза Милоша, насеље Лазарево, Бањалука, код "Зоки комерца", све заједно или појединачно. Тел. 065/511-949

Издајем кућу у Лазареву, стан 100 м^2, гаража, двориште, паркинг, ограђено, лијеп амбијент, без власника, повољно, тел. 065/344-361

Издајем празну кућу са два стана у Гламочанима уз главни пут код вртића, тел. 051/200-158, 065/656-435

Издајем намјештен стан у приземљу куће, као и собу за самце на спрату, Прњавор, тел. 065/491-921

Издајем намјештену гарсоњеру у Новој вароши, приватна кућа са посебним улазом, интернет, централно гријање, запосленим особама или студентима, тел. 051/312-654, 065/697-194

Издајем нову намјештену кућу (подрум, приземље и поткровље) са централним гријањем на чврсто гориво и гас, Србац, повољно, тел. 051/300-308, 065/882-578

Издајем мању добро санирану празну кућу, са шупом и окућницом од 500 м^2 земље, ул. Босе Живковић 118, Лауш, Бањалука, тел. 065/613-054

Издајем празан спрат куће, ул. Стевана Мокрањца, Нова варош, тел. 065/636-545

Издајем дворишну кућу, почетак Петрићевца, повољно, тел.051/355-130, 065/392-217

Издајем намјештену дворишну кућу, ул. Богдана Жерајића 32, тел. 051/282-871

ПОНУДА

Тражим партнера за градњу куће, посједујем атрактивно градилиште, урбанистичку дозволу ПО+П+2+М/ локација мирна, тел. 051/355-872, 065/913-702

ВИКЕНДИЦЕ

ПРОДАЈА

Продајем викендицу, Пријечани код Лакташа, тел. 065/850-527

Продајем викендицу у Слатини 4,30x5,30 са 2.000 м^2 земље код "Слатекса", тел. 065/601-772

Продајем викендицу у Малом Блашку, срећена скроз, вода, струја, тел. 065/564-258

Продајем викендицу у Карановцу, тел. 065/032-281

Продајем викендицу у Слатини код "Слатекса" са 2.000 м^2 земље, ул. Слободана Пиштељића 8, тел. 066/130-333

Продајем викендицу - кућу на Крчмарицама, тел. 066/005-005

Продајем хитно викендицу у Слатини, чврста градња, 50 м^2, струја, вода, три дунума земљишта, 27.000 КМ, тел. 065/266-407

Продајем викендицу у Горњим Пријечанима, усељива, плац, базен за воду, асфалт, тел. 051/460-806, 065/375-542

Градишка, Милошево Брдо, викендица и 17,5 дунума воћњака (љешњак и вишња), тел. 065/981-791

Продајем викендицу на Крчмарицама 2.500 м^2 земљишта, цијена 65.000 КМ, тел. 066/280-130

Продајем викендицу, 50 м^2, са четири дунума под воћем, три км од Козарске Дубице, тел. 065/609-391

Продајем намјештену викендицу, Мишин Хан, тел. 065/994-720

Продајем недовршену викендицу са 13 дунума земље у Слатини, повољно, тел. 065/691-900

Продајем викендицу у Слатини, са воћњаком и баштом, све уређено, тел. 051/355-832, 065/168-110

Продајем викенд кућу П+ВП 6x5 м, зидана гаража 15 м^2 на плацу 1.180 м^2, вода, струја, воћњак, цијена 35.000 КМ, тел. 065/524-505, 051/316-955

Продајем викендицу, село Рашевићи на путу Приједор - Сански Мост, са 1.000 м^2 земље, код аутопраонице, тел. 057/375-357, 065/991-755

Продајем нову викендицу са два дунума земље у Крупи на Врбасу, повољно, тел. 065/562-426

Продајем викендицу у Лакташима, 700 метара од базена изнад аутопута, тел. 065/541-888

Продајем викендицу у Чардачанима, чврста градња, нова, намјештена, условна за становање, тел. 065/966-808, 065/581-773

Продајем или издајем викендицу, погодно за пчеларство, велика гаража, ливаде и багрем, тел. 051/436-213, 066/781-219

Продајем викендицу, 47 м^2, на плацу од 1.000 м^2, у Великом Блашку уз пут Клашнице - Слатина, тел. 065/903-509, 065/560-617

Продајем нову викендицу-кућу П+1, 100 м^2, са воћњаком и плацем од 4.563 м^2 (има вода, струја), Горња Бистрица, може замјена за стан у Бањалуци, тел. 051/316-955

Продајем мању викендицу у Шушњарима са пет дунума земље, тел. 065/797-368

Продајем викендицу у околини Челинца, Штрбе, или мијењам за луксузно или теретно возило, тел. 065/466-503

Продајем викендицу у околини Лакташа (Кобатовци), тел. 065/620-186

Продајем викендицу са два дунума земље у Ријечанима код Лакташа, повољно, тел. 065/562-426

Продајем викендицу са пословним простором у Колима, 50.000 КМ, тел. 066/664-768

Продајем већу викендицу - кућу са четири дунума земље у Шушњарима, тел. 065/797-368

Продајем викендицу у Слатини, Мало Блашко, тел. 065/512-708

Продајем викенд кућу у центру Челинца, атрактивна локација, може замјена за једнособан стан или гарсоњеру у Бањалуци, плац 550 м^2, струја, вода, канализација, асфалт, посједујем пројекат са рјешењем за проширење, тел. 051/462-416, 065/389-259

Продајем викендицу од обловине 35 м^2 плус тераса 20 м^2 од Бањ брда - Трешњика 1.800 м, тел. 065/440-725

Продајем викендицу са гаражом и 2,7 дунума земље у Драгочају, тел. 065/416-859

Продајем викендицу 5x7 м, зидана гаража 6x4 и шест дунума земље, 1/1, Прњавор, тел. 065/514-837, 051/437-698

Продајем викенд кућу 8x8 метара на Крчмарицама, три дунума земље под воћем, вода, струја, асфалт, повољно, тел. 066/449-683

Продајем викендицу у Слатини горњој, површине 120 м^2, на земљишту од 1.116 м^2, асфалт, вода, струја, тел. 051/257-206, 065/218-467

Продајем викендицу и 1.500 м^2 плаца (воћњак) у Ријечанима код Лакташа са грађевинском и урбанистичком дозволом, папири 1/1 уредни, хитно, тел. 065/636-545

КУПОВИНА

Купујем мању викендицу, околина Бањалуке, тел. 065/380-380

Купујем мању викендицу од Крчмарица до Слатине, тел. 065/564-258

ПОТРАЖЊА

Тражим усељиву викендицу под кирију, околина Бањалуке, тел. 065/396-584

СТАНОВИ

ПРОДАЈА

Продајем новији једнособан стан 40 м^2 + шупа два м^2 на одличном положају код зграде Владе РС за укупно 90.000 КМ, тел. 066/510-253

Продајем четворособан стан, 105 м^2 у центру града код Гимназије, други спрат, тел. 065/497-846

Продајем новији двособан стан, 43 м^2 на почетку Лауша, први спрат, тел. 066/205-505

Продајем двособан стан 53 м^2 у Борику, ул. Реље Крилатице, седми спрат, повољно, тел. 066/205-505

Продајем стан у старој градњи, цијена повољна, тел. 065/915-452

Продајем стан 61 м^2 у Бањалуци, насеље Анте Јакића код Хитне помоћи, цијена повољна, тел. 065/915-452

Продајем стан 87 м^2, осми спрат, ул. Гундулићева, новоградња, тел. 065/601-772

Продајем стан у поткровљу, ул. Браће Југовића, 68 м^2, тел. 066/005-005

Продајем недовршену гарсоњеру, 23 м^2, зграда, први спрат, Лауш, тел. 065/166-366

Продајем поткровље, 60 м^2 у центру, ул. Јеврејска, 80.000 КМ, тел. 065/601-772

Продајем саниран стан 46, други спрат, Старчевица, тел. 065/601-772

Продајем стан у насељу П. Прерадовића (насеље Лорка)стан је двоипособан 70 м^2, комфоран и очуван, ул. Петра Рађеновића 27, трећи спрат тел. 051/300-989, 065/528-966; 41814 Г

Продајем стан 72 м^2, новоградња, први спрат, ул. Козарска, тел. 066/005-005

Продајем стан, 46 м^2, други спрат, ул. Симе Миљуша, комплетно саниран, тел. 066/091-091

Продајем гарсоњеру, 30 м^2, код Кожаре на Лаушу, Бањалука, тел. 066/439-867

Продајем једнособан стан, 45 м^2, тел. 063/939-225

Продајем нов стан, 79 м^2, у Мркоњић Граду, тел. 051/380-798

Продајем двособан стан, 61 м^2, други спрат, ул. Крфска, Обилићево или мијењам за већи стан, тел. 066/245-561

Продајем стан, 57 м^2, у Борику, цијена по договору, тел. 065/510-892

Продајем апартман на Влашићу, нова градња, 50 м^2 или мијењам за некретнину у Бањалуци или Истри (Хрватска), тел. 065/526-426

Продајем једнособан стан у Кнежеву, повољно, тел. 065/055-317

Продајем срећен стан, четврти спрат, у Новој вароши, тел. 065/652-344

Продајем стан у "пентагону", први спрат, тел. 065/652-344

Продајем двособан стан у Бањалуци, ул. Козарска, 60 м^2 плус остава, 64.000 евра, тел. 051/306-400, 065/522-838

Продајем у Бањалуци једнособан стан, 44 м^2, други спрат, плус остава девет м^2, ул. Козарска, тел. 065/522-838

Продајем једнособан стан на Паприковцу, 38 м^2, четврти спрат, са двије оставе, тел. 065/522-838

Продајем тособан стан, 78 м^2, Нова варош, четврти спрат, 1.650 КМ/м^2, тел. 066/280-130

Продајем двособан стан у Обилићеву и на почетку Старчевице, тел.051/216-155, 065/497-846

Продајем стан, високо приземље, насеље Сунце, повољно, тел. 065/652-344

Продајем стан 45 м^2, ул. Симе Миљуша, други спрат, тел. 066/005-005

Продајем четворособан стан 78 м^2, два балкона, двије спаваће собе, трећи спрат, ул. Српска, тел. 065/601-772

Продајем нову гарсоњеру 23 м^2, цијена 39.000 КМ и једнособан стан 43 м^2, цијена 68.500 КМ, на лијепој и мирној локацији 600 м од градске плаже, Обилићево, тел. 066/130-708

Продајем тособан стан у центру и стан у Новој вароши, тел. 051/216-155, 065/497-846

Продајем двособан стан од 53 м^2 у Борику и двособан стан у центру, тел. 051/216-155, 066/205-505

Продајем гарсоњеру, 35 м^2, у Росуљама, новија градња, тел. 051/216-155, 066/205-505

Продајем стан 60 м^2 Нова варош, комплет реновиран (ванска и унутрашња столарија, подови и купатило), повољно, тел. 066/129-679

Продајем саниран стан 58 м^2 у Борику, тел. 066/872-318

Продајем нов стан 69 м^2, насеље Мјесец, тел. 065/685-800

Продајем нове станове 57 м^2 и 51 м^2, први спрат, код ПИМ факултета, цијена повољна, тел. 065/685-800

Продајем нов стан, 90 м^2, први спрат, зграда "Тополина" прије Венеција моста, тел. 065/685-800

Продајем четворособан стан 98 м^2, други спрат, стара градња, мирна локација, центар, тел. 066/528-897

Продајем стан у Обилићеву, поткровље, топ реновиран, са свим намјештајем, кабловска, три спаваће, ходник, купатило, дневни боравак са кухињом и остава, гријање на струју, имају конвентор радијатори, могућност гријања на тврдо гориво, има димњак, 1/1, тел. 0046737059623

Продајем двособан стан, 54 м², ул. Степе Степановића, четири/осам спратова са лифтом, цијена 88.000 КМ, тел. 051/922-778, 065/794-304

Продајем четворособан стан, 93 м², први спрат, са пословним простором, 55 м², у приземљу, ул. Паве Радана, цијена у пакету 1.450 КМ/м², тел. 065/524-505, 051/316-955

Продајем нов стан, 70 м², у Мркоњићу, тел. 065/786-496

Продајем већи стан у Росуљама, црвене зграде, тел. 065/817-021

Хитно продајем двособан стан 47 м² у Лакташима, цијена 52.000 КМ или мијењам за Бањалуку, тел. 065/484-504

Продајем једнособан стан у Борику, тел. 066/522-222

Продајем трособан стан, 76 м², у Алеји, центар, пети спрат, лифт, цијена 145.000 КМ са намјештајем, тел. 065/514-444

Продајем једнособан стан 40 м² у Борику, реновиран, пети спрат, лифт, са намјештајем, цијена 75.000 КМ, тел. 065/514-444

Продајем једнособан стан 37 м², први спрат, центар, тел. 065/533-324

Продајем гарсоњеру 30 м² поткровље, новоградња, трећи спрат, ул. Анке Дракулић, 50.000 КМ, тел. 065/601-772

Продајем нов двособан стан 53 м², други спрат, ул. Анђе Кнежевић (код ауто-школе "Волан"), тел. 065/601-772

Продајем поткровље, трећи спрат, у строгом центру, ул. Јеврејска, иза Сбербанке, тел. 066/130-333

Продајем стан 38 м² плус 20 м² поткровља, остава шест м², паркинг мјесто, Загреб, исток, уредни папири или мијењам за стан у Бањалуци, тел. 065/291-242

Продајем стан 100 м² код "Чајавца", новоградња, први спрат, ул. Крајишког корпуса, 1.000 евра/м², тел. 065/601-772

Продајем саниран стан 60 м², трећи спрат, ул. Ђуре Ђаковића, тел. 065/601-772

Продајем стан 58 м² у Борику, девети спрат, ул. Новице Церовића 13, тел. 066/005-005

Продајем стан 78 м², трећи спрат, ул. Српска, тел. 066/005-005

Продајем трособан стан 88 м², четврти спрат, са властитим гријањем на струју, ул. Јована Јанчића, Старчевица, цијена 150.000 КМ, тел. 051/922-778, 065/794-304

Бањалука - Обилићево продајем стан 30 м², први спрат, тел. 065/569-294

Продајем нов стан 73 м², први спрат, иза "Конзума", тел. 066/130-333

Продајем стан 39 м², високо приземље, жуте зграде на Петрићевцу, тел. 066/005-005

Продајем саниран стан, 45 м², приземље, ул. Јосифа Панчића, тел. 066/005-005

Продајем саниран стан 84 м², високо приземље, ул. Симе Миљуша, тел. 066/005-005

Продајем саниран трособан стан 71 м², први спрат, лифт, ул. Крфска 44, цијена 1.800 КМ/м², тел. 065/606-623

Продајем стан 46 м², без гријања, Обилићево, тел. 065/213-150

Продајем трособан реновиран стан 71 м², мања зграда, фасадна цигла, ул. Крфска 44, Обилићево, тел. 066/485-439

Продајем једнособан стан 36 м² у стамбеној згради, потпуно сређен, уредни папири, насеље Сунце, тел. 066/690-787

Продајем четворособан стан 98 м², други спрат, стара градња, мирна локација, центар, тел. 065/511-121

На продају стан 115 м², новоградња, Старчевица, 150.000 КМ, тел. 066/391-747

Продајем стан, 38 м², на почетку Росуља, са припадајућим двориштем и зиданом шупом, реновиран прије четири године, могућност надоградње, 62.000 КМ, тел. 00385/921-89-5552, 0038516526192

Продајем стан, 42 м², на Старчевици, високо приземље, тел. 065/601-772

Продајем саниран стан, 60 м², у центру, ул. Симе Шолаје, трећи спрат, лифт, тел. 065/601-772

Продајем четворособан стан, 78 м², трећи спрат, стара градња, ул. Српска, тел. 066/130-333

Продајем стан, 74 м², други спрат, у центру, ул. Книнска, код парка, тел. 066/130-333

Продајем стан, 59 м², трећи спрат, ул. Козарска, два балкона, стара градња, тел. 066/130-333

Продајем двособан стан, 64 м², Горњи Подградци, цијена по договору, тел. 051/896-095, 066/695-199

Продајем стан у стамбеној згради, 36 м², насеље Сунце, уредни папири, високо приземље, тел. 052/234-723, 065/746-522

Продајем двособан стан, 59 м², приземље, погодан за пословни простор у центру, Грчка улица, тел. 065/291-076

Продајем стан, 44 м², трећи спрат, лифт, ул. Јеврејска, тел. 065/291-076

Продајем два стана у Будви. Један спрат један стан, на улазу у Стари град, поглед на море из свих соба, дневна и двије спаваће собе, новоградња, тел. 065/468-316

Продајем једнособан стан у Борику, високо приземље, тел. 065/522-838

Продајем стан, 71 м², први спрат, Обилићево, тел. 066/130-333

Продајем стан, 60 м², у Новој вароши, четврти спрат, ул. Слободана Јовановића, тел. 066/130-333

Продајем новији намјештен стан, 57 м², први спрат, ул. Ђуре Јакшића, Прњавор, цијена 1.000 КМ/м², тел. 065/794-304

Продајем реновиран и намјештен стан, 54 м², високо приземље, иза МУП-а, центар, тел. 065/510-210

Продајем саниран двоипособан стан, 57 м², седми спрат, може намјештен, ул. Милоша Обилића, Обилићево, тел. 065/733-555

Продајем трособан стан, 59 м², у строгом центру града, ул. Симе Шолаје, тел. 066/535-785

Продајем мањи трособан стан, први спрат, код Економске школе у Бањалуци, тел. 066/280-130

Продајем нов стан 80 м² иза СУП-а, Булевар цара Душана, други спрат, тел. 065/685-800

Продајем стан 56 м² сасвим реновиран, високо приземље, Булевар цара Душана иза СУП-а, може и као пословни простор, тел. 065/685-800

Продајем двособан саниран стан 44 м², први спрат, ул. Старине Новака, Обилићево, тел. 065/601-772

Продајем стан 48 м² на првом спрату код болнице у центру, тел. 065/601-772

Продајем стан 39 м², високо приземље, жуте зграде, Петрићевац, тел. 065/601-772

Продајем потпуно саниран стан 59 м², трећи спрат, двије спаваће собе, ул. Симе Шолаје, центар, тел. 065/601-772

Продајем стан 49 м², високо приземље, ул. Срђе Злопоглеђе, Обилићево, тел. 065/601-772

Повољно продајем у Кнежеву једнособан стан 45 м², високо приземље са два балкона, тел. 065/544-044

Продајем двособан стан 54 м², сређен, ул. Степе Степановића, Обилићево, тел. 065/922-991

Продајем двособан стан 52 м², центар, цијена 88.000 КМ, тел. 065/788-215

Продајем трособан стан 75 м² у центру, ул. Цара Душана, повољно, тел. 065/277-647

Продајем трособан стан, 79 м², трећи спрат, тераса, лифт, Булевар цара Душана, тел. 065/695-156

Продајем нов стан у Лазареву код "Интерекса" 50 м², други спрат, двије спаваће, лифт, 87.000 КМ, тел. 066/641-857

Продајем стан 58 м² са двије спаваће собе, четврти спрат, ул. Раде Врањешевић, цијена 109.000 КМ, тел. 065/855-361

Продајем нови стан 65 м², пети спрат, лифт, Приједор, Пећани, цијена 72.000 КМ, тел. 065/855-361

Продајем нови стан 59 м², четврти спрат, двије спаваће собе, лифт, код "Интермедика", цијена 108.000 КМ, тел. 065/855-361

Продајем нов стан 56 м², трећи спрат, лифт, двије спаваће собе, код кружног тока на Лаушу, цијена 109.000 КМ, тел. 065/855-361

Продајем једнособан стан, 28 м², други спрат, стара градња, ул. Цара Лазара, Обилићево, тел. 065/601-772

Продајем стан 60 м², ул. Старине Новака, Нова варош, тел. 065/601-772

Продајем спрат куће 108 м² у центру Бањалуке, ул. Краља Алфонса, тел. 051/355-180, 065/652-344

Продајем саниран трособан стан 60 м², ул. Симе Шолаје, трећи спрат, лифт, центар, тел. 066/130-333

Продајем стан, 48 м², први спрат, центар, тел. 066/130-333

Продајем трособан стан 69 м², трећи спрат, новоградња, полунамјештен, усељив, Нова варош, тел. 065/511-121

Продајем стан 60 м², четврти спрат, ул. Слободана Јовановића, Нова варош, тел. 065/601-772

Продајем гарсоњере од 24 и 28 м², на почетку Старчевице, тел. 051/216-155, 066/205-505

Продајем једнособан стан 44 м² на Старчевици, ул. Огњена Прице, тел. 051/216-155, 066/205-505

Продајем двособан стан, ул. Радоја Домановића, Кочићев вијенац - Хисети, тел. 051/216-155, 066/205-505

Продајем двособан стан у Обилићеву и на почетку Старчевице, повољно 051/216-155, 066/205-505

Продајем мањи двособан стан 47 м² код Поликлинике, мирна локација, цијена по договору, тел. 051/215-655, 065/176-625

Продајем гарсоњеру 28 м², други спрат, Обилићево, ул. Цара Лазара, тел. 066/130-333

Продајем стан, 54 м², високо приземље, комплет реновиран, погодан за канцеларију, иза СУП-а, Бањалука, тел. 051/306-400, 065/522-838

Продајем стан, 38 м², четврти спрат, двије оставе, у Бањалуци, насеље Сунце, тел. 051/306-400, 065/522-838

Продајем двособан стан, први спрат, у Бањалуци код Економске школе, тел. 051/306-400, 065/522-838

Продајем двособан стан, 46 м², без гријања, Обилићево, тел. 065/566-576

Продајем или мијењам двособан стан, 60 м², у Зеници за стан у Бањалуци, тел. 066/462-735

Продајем трособан стан, 85 м², Старчевица, цијена 1.300 КМ/м², тел. 065/516-700

Продајем једнособан и двособан стан у Бањалуци, тел. 051/306-400, 065/522-838

Продајем стан, 68 м², почетак Борика, први спрат, тел. 065/698-012

Продајем стан, 31 м², пети спрат, гарсоњера, у близини Медицинске школе, ул. Р. Домановића, тел. 065/698-012

Продајем стан у Борику, 28 м², четврти спрат, код кампуса, тел. 065/698-012

Продајем стан, 56 м², трећи спрат, лифт, Обилићево, тел. 051/355-180, 065/652-344

Продајем трособан реновиран стан 77 м², ул. В. Хавлика Вене, доњи дио Старчевице, цијена 1.750 КМ/м², тел. 065/524-505, 051/316-955

Продајем трособан стан, 76 м², ВП, у добром стању, усељив, повољно, насеље Сунце, тел. 065/511-121

Продајем повољно двособан стан 62 м², добро очуван, усељив, код Самачког хотела, Старчевица, тел. 066/528-897

Продајем двособан стан 57 м², саниран, уређен, лифт, одмах усељив, Борик, тел. 065/511-121

Продајем двособан стан 62 м², добро очуван, усељив, код МУП-а, Старчевица, повољно, тел. 065/511-121

Продајем трособан стан 68 м², трећи спрат, екстра уређен, усељив, мирна локација, центар, тел. 065/511-121

Продајем трособан стан 74 м², новоградња, лифт, гаража, усељив, ул. Козарска, тел. 065/511-121

Продајем двособан стан 57 м², потпуно саниран, лифт, одмах усељив, Борик, тел. 066/528-897

Продајем трособан стан 80 м², ПК, уређен, усељив, насеље Обилићево, тел. 066/528-897

Продајем стан у Бањалуци 54 м², Обилићево код маркета "Меркатор", 82.000 КМ, тел. 065/144-585

Продајем трособан стан 57 м², други спрат, нов, усељив, код ресторана "Сирано", цијена 100.000 КМ, тел. 051/355-180, 065/652-344

Продајем стан, 42 м² на транзиту, новоградња, трећи спрат, ул. Крајишких бригада, тел. 065/601-772

Продајем намјештену гарсоњеру у Будви, зграда, одвојена струја, вода, улаз, близу школе, тел. 065/649-441

Продајем двособан стан у центру Зенице или мијењам за Бањалуку, насеље Кинески зид, десети спрат, 63 м², цијена 78.000 КМ, тел. 062/290-315, 065/912-059

Продајем двособан, комфоран стан 46 м², потпуно саниран, први спрат, централно гријање, Обилићево, хитно, тел. 065/192-000, 065/636-545

Продајем двоипособан стан 68 м² у Новом Саду, близу центра, тел. 066/700-514

Продајем стан, 54 м², са двије спаваће собе, четврти спрат, код Економске школе, цијена 110.000 КМ, тел. 0038765662836

Продајем двособан стан, 53 м², полусутерен, код Наприједовог стадиона, цијена 70.000 КМ, тел. 0038765662836

Продајем трособан стан, 64 м², први спрат, код дворане "Обилићево", цијена 125.000 КМ, тел. 0038765662836

Продајем двособан стан, трећи спрат, дијелом поткровље, почетак Борика изнад "Цириха", цијена 125.000 КМ, тел. 0038765662836

Продајем стан у Козарској улици, 68 м², први спрат, двије спаваће собе, двије терасе, цијена 120.000 КМ, укњижена гаража у дворишту зграде 15.000 КМ, тел. 0038765662836

Продајем двособан стан, 58 м², други спрат, ул. Драге Малића 9, насеље Анте Јакића, цијена 1.700 КМ/м², може замјена за мањи, звати од 18 до 20 часова, тел. 051/216-054

Продајем стан у Обилићеву, полусутерен, 45 м², потпуно реновиран, посебан вањски улаз, ЦГ клима, кабловска, уредна документација, тел. 065/668-100

Продајем двоипособан стан 70 м² у Добрињи 4, Сарајево, БиХ, или мијењам за Бањалуку, тел. 065/531-652

Продајем стан 39 м², високо приземље, жуте зграде, Петрићевац, тел. 066/130-333

Продајем потпуно намјештен стан, 52 м², новоградња, трећи спрат, ул. Крајишких бригада, цијена 104.000 КМ, тел. 066/130-333

Продајем стан 84 м², црвене зграде, Росуље или мијењам за мањи уз доплату, тел. 065/311-801

Продајем стан 81 м² у центру Бањалуке, звати послије 16 часова, тел. 065/460-599

Продајем новије апартмане у Бијелој код Херцег Новог, код хотела "Делфин", цијена 1.000 евра/м², може замјена за Бањалуку, тел. 066/205-505

Продајем двособан реновиран стан, 56 м², са намјештајем, тел. 065/279-000

Продајем нов стан 53 м² код Пољопривредне школе на првом спрату, има лифт, тел. 066/633-885

Продајем реновиран стан 60 м² на четвртом спрату, Обилићево, тел. 066/633-885

Продајем станове 49 м² и 52 м² на Лаушу код школе, тел. 066/633-885

Продајем нов стан 68 м², трећи спрат, код зграде Владе, тел. 066/633-885

Продајем стан 70 м², плус гаражно мјесто, ул. Јована Дучића код "Медицинске електронике", тел. 066/633-885

Продајем нов стан 69 м² преко пута парка "Младен Стојановић", тел. 066/633-885

Продајем стан 58 м² у Борику, повољно, тел. 066/633-885

Продајем стан код Музичке школе 60 м², трећи спрат, тел. 066/633-885

Продајем стан 80 м², први спрат, насеље Мјесец, Паприковац, тел. 066/633-885

Продајем стан, новоградња, сређен, код Музичке школе, тел. 051/355-180, 065/652-344

Продајем нове трособне станове у Новој вароши од 64 м² и 69 м², новоградња, по 2.300 КМ/м², тел. 065/562-426

Продајем двособан и трособан стан код касарне "Козара" од 50 и 56 м², новоградња, по 1.400 КМ са ПДВ-ом, хитно, тел. 065/562-426

Продајем нови четворособан стан, двоетажни са два купатила, цијена 1.600 КМ/м², тел. 065/562-426

Продајем нове готове станове од 47 м² и 56 м², цијена 1.750 КМ/м², тел. 065/562-426

Продајем стан, поткровље, четврти спрат, 68 м², код Наприједовог стадиона, ул. Браће Југовића, Обилићево, тел. 065/601-772

Продајем трособан стан, 88 м², "Пентагон", ул. Гундулићева, комплет реновиран, уграђене двије климе, кухиња и плакари, центар, повољно, тел. 065/524-505, 051/316-955

Продајем нов усељив трособан стан 70 м², први спрат, укњижен, ул. Дујка Комљеновића, цијена 1.400 КМ/м², тел. 065/524-505, 051/316-955

Продајем двоипособан стан 56 м², трећи спрат, лифт, стара градња, ул. Милоша Обилића, цијена 1.650 КМ/м², тел. 051/922-778, 065/794-304

Продајем нов стан 68 м², трећи спрат, код зграде Владе, тел. 065/685-800

Продајем у Бањалуци стан, шири центар, 41 м², ул. Војводе Момчила, тел. 065/698-012

Продајем стан у Бањалуци, ул. Стевана Булајића, 74 м², високо приземље, тел. 065/698-012

Продајем стан у Борику, 63 м², шести спрат, ул. Раде Врањешевић, тел. 065/698-012

Продајем стан, 76 м², други спрат, ул. Николе Пашића, Бањалука, тел. 051/303-744

Продајем усељив стан 70 м², преко пута нове зграде Владе, може замјена за мањи, тел. 065/529-452

Продајем стан 33 м² у Лакташима, трећи спрат, тел. 066/130-333

Продајем нов стан 70 м², са гаражним мјестом и оставом, ул. Јована Дучића 37, (изнад Нове банке), Бањалука, Нова варош, тел. 051/300-210

Продајем стан 63 м², ул. Саве Љубоје, на Старчевици, цијена 73.000 КМ, тел. 051/355-180, 065/652-344

Продајем стан, 57 м², девети спрат, ул. Новице Церовића 13, Борик, повољно, тел. 066/130-333

Продајем стан, 57 м², зграда, стара градња, ул. Живојина Мишића, код кампуса, Борик, цијена 1.600 КМ/м², тел. 065/915-452

Продајем двије гарсоњере од 29 м² и 30 м² у Лазареву, цијена 1.750 КМ/м², тел. 065/562-426

Продајем стан, 57 м², седми спрат, Борик, 88.000 КМ, тел. 051/355-180, 065/652-344

Продајем нов трособан стан, 75 м², први спрат, плус гаража 15 м² и остава два м², ул. Милана Стевиловића, цијена по договору, Росуље, тел. 065/524-505, 051/316-955

Продајем двособан стан, 57 м², осми спрат (није посљедњи), има лифт, у Борику, ул. Живојина Мишића, цијена фиксно 82.000 КМ, тел. 051/258-310, 065/545-967

Продајем стан, 41 м², центар града, тел. 051/355-180, 065/652-344

Продајем стан 68 м², поткровље, врло повољно, ул. Браће Југовић, тел. 065/601-772

Продајем стан 70 м², трећи спрат, гаражно мјесто, остава, новоградња, ул. Јована Дучића 37, Нова варош, Бањалука, тел. 065/522-136

Продајем двособан стан, 56 м², други спрат, Лазарево, код Пословне школе, тел. 051/300-076, 065/614-627

Продајем стан, 68 м², поткровље, четврти спрат, новоградња, ул. Браће Југовић, тел. 066/130-333

Продајем трособан стан, 66 м², код "Темпа", ул. Драгана Бубића, тел. 065/915-452

Продајем станове 37, 56 и 70 м², цијена од 1.800 до 2.000 КМ/м², тел. 065/915-452

Продајем стан 38 м² на почетку Росуља са припадајућим двориштем и шупом, цијена 62.000 КМ, може замјена за земљу на мору 00385/1652-6192, тел. 00385921895552

Продајем двоипособан стан, 70 м², трећи спрат, ул. Петра Рађеновића 27, насеље Лорка (насеље Петра Прерадовића), цијена 1.790 КМ/м², тел. 051/300-989, 065/528-966

Продајем двособан стан, 47 м², новоградња, други спрат, под Старчевицом, цијена 1.850 КМ/м², тел. 051/355-180, 065/652-344

Продајем стан, 74 м², надоградња, три спаваће собе, центар, повољно, тел. 51/355-180, 065/652-344

Продајем сређен намјештен двособан стан 66 м² у Барајеву код Београда или мијењам за стан у Бањалуци, тел. 004917668206319, 00381649210417

Продајем стан 30 м², новоградња, други спрат, ул. Косте Јарића, цијена 1.900 КМ/м², тел. 051/355-180, 065/652-344

Продајем потпуно реновиран стан, 76 м², Нова варош, тел. 065/685-800

Продајем саниран стан, 45 м², високо приземље, Куле, подножје Старчевице, тел. 066/130-333

Продајем двособан стан, 57 м², у четвороспратној згради, први спрат, у Борику, стан слободан, тел. 065/674-181

Продајем стан у Борику, 106 м², седми спрат, супер сређен, тел. 065/698-012

Продајем стан са властитим гријањем у ул. Паве Радана, гаража и гаражно мјесто, тел. 065/698-012

Продајем стан у Борику, 76 м², са намјештајем, седми спрат, тел. 065/698-012

Продајем нов двособан стан код зграде Владе, ул. Првог крајишког корпуса 35, Бањалука, тел. 051/464-599, 066/420-296

Продајем трособан стан, 68 м², у центру града, преко пута Гимназије, повољно, тел. 065/526-797

Продајем стан 80 м², високо приземље, насеље Сунце, цијена 120.000 КМ, тел. 051/355-180, 065/652-344

Продајем једнособан стан, 35 м², у изградњи, четврти спрат, цијена 2.300 КМ/м², у центру града, тел. 051/355-180, 065/652-344

Продајем трособан стан, 75 м², усељив, насеље Анте Јакића, центар, цијена 1.450 КМ/м², тел. 065/524-505, 051/316-955

Продајем стан, 60 м², трећи спрат, двије собе, два балкона, Козарска улица, тел. 066/130-333

Продајем стан 42 м², новоградња, трећи спрат, ул. Крајишких бригада, тел. 066/130-333

Продајем стан 42 м², трећи спрат, новоградња, ул. Крајишких бригада, тел. 065/601-772

Продајем двособан стан, 57 м², девети спрат, ул. Новице Церовића, Борик, повољно, тел. 065/601-772

Продајем новији двособан стан, 58 м², други спрат, са кухињом и климом, ул. Јована Рашковића, зграда "Тамарис", тел. 065/524-505, 051/316-955

Продајем апартман на мору, приземље, 30 м², са двориштем, Игало, цијена 35.000 евра, тел. 065/607-482, 051/305-585

Продајем или мијењам трособан стан 62 м² на Лаушу, Бањалука за Нови Сад, тел. 065/562-426

Продајем новији трособан стан, 69 м², са уграђеном кухињом, климом и плакарима, ул. Романијска тел. 065/524-505, 051/316-955

Продајем двособан стан, 47 м², Булевар цара Душана, центар, цијена 1.530 КМ/м², тел. 065/524-505, 051/316-955

Продајем двособан стан, 70 м², нова градња, у центру Требиња, ул. Требињских бригада ББ, цијена 1.150 КМ/м² или мијењам за одговарајући у Бањалуци, Новом Саду или Београду, тел. 066/834-279

Продајем једнособан стан, 38 м², у центру Приједора, тел. 065/666-726

Продајем стан 33 м² у Карађорђевој улици, цијена 1.100 м², тел. 065/588-889

Продајем стан, 74 м², четврти спрат, Обилићево, могућа замјена за мањи уз доплату, тел. 066/075-423

Продајем станове 30 и 48 м², ул. Косте Јарића, испод Старчевице, тел. 051/355-180, 065/652-344

Продајем четвоpособан стан у центру, тел. 051/216-155, 066/205-505

Продајем саниран двособан стан, 44 м², први спрат, ул. Старине Новака, Обилићево, тел. 066/130-333

Продајем новији двособан стан, 52 м², двоетажни, са уграђеном климом и кухињом, ул. Рајка Боснића, повољно, тел. 065/524-505, 051/316-955

Продајем нове станове од 45, 58 и 68 м², близу центра, цијена 1.900 КМ/м², тел. 065/562-426

Продајем саниран стан, 84 м², ул. Симе Миљуша, високо приземље, два балкона, два комплетна купатила, подножје Старчевице, тел. 066/130-333

Продајем једнособан стан 39 м² у ул. Краља Петра Другог бр. 43, црвене зграде, тел. 051/436-009

Продајем станове од 45, 58, 68 и 100 м², новоградња, Алексе Шантића 5, код ресторана "Сирано", тел. 065/926-012

Продајем трособан стан, 85 м², у Пентагону, први спрат, цијена 2.000 КМ/м², тел. 051/355-180, 065/652-344

Продајем стан 43 м², усељив, други спрат, новоградња, ул. Ловћенска, цијена 1.550 КМ/м², тел. 051/355-180, 065/652-344

Продајем трособан стан, 75 м², са гаражом, ул. Тараса Шевченка, Нова варош, цијена 140.000 КМ, тел. 051/355-180, 065/652-344

Продајем стан, 59 м², трећи спрат, ул. Козарска, тел. 065/601-772

Продајем очуван трособан стан 90 м², ул. Старине Новака, Обилићево, цијена 1.550 КМ/м², тел. 065/524-505, 051/316-955

Продајем нов двособан стан, 49 м² и трособан, 66 м², усељив, ул. Деспота Стефана Лазаревића, цијена 1.400 КМ/м² са ПДВ-ом, тел. 065/524-505, 051/316-955

Продајем нов усељив петособан стан 131 м² двоетажа, у ул. Стојана Новаковића, поред Врбаса, цијена 1.500 КМ/м² са ПДВ-ом, тел. 065/524-505, 051/316-955

Продајем стан, 68 м², поткровље, Обилићево, или мијењам за мањи уз доплату, тел. 066/243-199, 065/351-471

Продајем гарсоњеру, 30 м², Лауш, Бањалука, тел. 065/566-312

Продајем стан, 45 м², под Старчевицом, сигурносна врата, купатило реновирано, плус остава осам м², у близини "Максија", пошта и аутобуска станица, тел. 051/436-106, 065/718-690

Продајем стан 42 м², други спрат, насеље Скендера Куленовића у Босанском Петровцу, тел. 065/868-989

Продајем двособан стан код Поликлинике, приземље, 62 м², хитно, повољно, погодно за све дјелатности, тел. 065/636-545

Продајем четвоpособан стан, 105 м², други спрат, центар, тел. 065/291-076

Продајем реновиран трособан стан, 78 м², први спрат, термички изолован, уграђени плакари, нови прозори и остава, шест м², у Борику, тел. 065/922-224

Продајем нов двособан стан, 50 м², први спрат, квалитетна градња, 800 м од центра (код "Гласа Српске"), тел. 066/205-505

Продајем стан, 48 м², високо приземље, ул. Царице Милице, Обилићево, тел. 066/130-333

Продајем стан 62 м², уграђена нова PVC столарија, ул. Ранка Шипке 78 Ц, цијена 1.800 КМ/м², тел. 065/626-109

Продајем или мијењам за два мања стана (један у Приједору и један у Бањалуци) спрат куће, 112 м² на плацу од 375 м², ул. Козарска 54 (Урије) у Приједору, тел. 065/922-499, 066/942-194

Продајем саниран стан, 84 м², високо приземље, ул. Симе Миљуша, подножје Старчевице, тел. 065/601-772

Продајем двособан, реновиран стан у Борику, 12. спрат, цијена 110.000 КМ, тел. 065/542-214

Продајем двособан стан 62 м², фасадна цигла, почетак Старчевице, ул. Ђеде Кецмановића, цијена 90.000 КМ фиксно, тел. 066/205-505

Продајем двособан стан, 54 м², ул. Царице Милице, код дворане "Обилићево", повољно, тел. 066/205-505

Продајем нов стан, 48 м², код Пољопривредне школе, хитно и повољно, тел. 065/562-426

Продајем нове станове, ближе центру, у Бањалуци, од 45, 58, 68 и 102 м², повољно, тел. 065/562-426

Продајем трособан стан, 78 м², други спрат, у Новој вароши или мијењам за Сарајево, тел. 065/522-838

Продајем стан, 48 м², година градње 2009, ул. Мајке Југовића, код Венеција моста, тел. 065/915-452

Продајем гарсоњеру, 25 м², у центру Игала, изнад поште, 200 метара од обале, намјештено, ново, тел. 065/169-551, 065/544-841

Продајем нов намјештен трособан стан 81 м², неусељиван, Бањалука, тел. 003876 5900144

Продајем трособан стан у Борику, 75 м², или мијењам за мањи до 45 м², уз договор, тел. 066/680-522

Продајем трособан стан, 87 м², први спрат, цијена 170.000 КМ, тел. 051/355-180, 065/652-344

Продајем двособан стан, 47 м², у Брчком, тел. 065/889-959

Продајем трособан стан, 79 м², двије собе, дневни боравак, кухиња, купатило, два балкона, у Борику, или мијењам за мањи уз доплату, тел. 051/252-419, 065/668-909

Продајем једнособан намјештен стан, 42 м², са оставом и гаражом, Нова варош, цијена 85.000 КМ, тел. 065/514-873

Продајем једнособан стан 36 м² и пословни простор 56 м² у изградњи код "Инцеловог" моста, тел. 065/519-777

Продајем двособан комфоран стан 57 м², ул. Живојина Мишића 43 или мијењам за мањи до 30 м² уз доплату, Бањалука, тел. 065/419-294

Продајем трособан стан 79 м², високо приземље, у насељу Сунце, цијена 125.000 КМ, тел. 051/355-180, 065/652-344

Продајем гарсоњеру од 25 м², нова, намјештена, у центру Игала, 200 м од плаже, тел. 065/169-551

Продајем троипособан стан од 96,5 м², осми спрат, у Бањалуци, ул. Николе Пашића или мијењам за два мања или за један мањи уз доплату, цијена по договору, тел. 065/604-826

Продајем новији трособан стан 89 м² код факултета, "Интегралова" зграда, први спрат, екстра сређен, тел. 065/333-770

Продајем трособан стан, 86,77 м², а може и замјена за једнособан, Старчевица, Бањалука, тел. 051/437-043, 065/191-858

Продајем стан, 57 м², у Борику или мијењам за мањи, тел. 051/255-715, 065/823-034

Продајем стан, 61 м², два балкона, изнад тераса, зидани подрум шест м², ул. Козарска 12, Кочићев вијенац, тел. 066/912-085

Продајем стан, 59 м², трећи спрат (стара градња), у центру Бањалуке, 100 метара од хотела "Босна", тел. 065/394-923

Продајем нов усељив једнособан стан, 35 м² и трособан, 82 м², ул. Солунска, центар, тел. 065/524-505, 051/316-955

Продајем једнособан стан од 34 м², ул. Цара Лазара, Обилићево, цијена 1.650 КМ/м², тел. 066/205-505

Продајем трособан стан у Борику (92 м²) или мијењам за мањи, тел. 065/262-917

Продајем нов стан, 90 м², први спрат, (зграде Тополино), цијена 2.200 КМ/м², тел. 065/549-687

Продајем стан, 51 м², седми спрат, Борик, ул. Живојина Мишића 39, цијена 1.400 КМ/м², тел. 065/549-687

Продајем двособан стан, 57 м², центар, четврти спрат, тел. 065/227-292

Продајем стан, 69 м², или мијењам за мањи, без посредника, тел. 065/687-458

Продајем стан, 57 м², новоградња, у Ади, повољно, тел. 065/646-284, 065/528-414

Бањалука, ул. Романијска, продајем трособан стан, четврти спрат, 67 м², нема лифт, цијена 1.550 КМ/м², тел. 065/569-294

Продајем стан у центру Прњавора, 74 м², први спрат, тел. 065/603-637

Продајем једнособан стан, 30 м², четврти спрат, са балконом, ул. М. Краљевића, цијена 55.000 КМ, тел. 065/978-485

Продајем четвоpособан стан 109 м², други спрат, у Борику, цијена по договору, тел. 066/307-992

Продајем четвоpособан стан, 72 м², два балкона, двије спаваће собе, трећи спрат, стара градња, тел. 066/130-333

Продајем трособан стан 76 м², ВП, новија градња, усељив, насеље Сунце, тел. 066/528-897

Продајем стан 50 м², подножје Старчевице, сутерен, повољно, тел. 065/698-012

Продајем трособан стан, 96 м², први спрат, центар, ул. Доситеја Обрадовића, екстра градња, са гаражним мјестом, тел. 065/698-012

КУПОВИНА

Купујем једнособан и двособан стан у Бањалуци, тел. 066/205-505

Купујем мањи стан ближе центра до 75.000 КМ у Бањалуци, тел. 066/166-696

Купујем мањи стан са одвојеном спаваћом собом, тел. 066/005-005

Купујем мањи стан ближе центру града до 75.000 КМ у Бањалуци, тел. 066/166-696

Купујем мањи двособан стан, плаћам готовином, тел. 066/005-005

Купујем девастиране станове на подручју Сарајева, брза реализација, тел. 062/157-088

Купујем стан у приземљу у центру Бањалуке, тел. 065/522-838

Купујем стан од 40 до 45 м², новија градња, предност Обилићево или подножје Старчевице, звати послије 16 часова, тел. 066/749-170

Купујем гарсоњеру у Бањалуци или Челинцу, плаћам готовином или мијењам за плац у Трну уз моју доплату, тел. 065/525-942, 065/806-042

Купујем стан до 40 м² на Старчевици, по могућности горњи спрат, тел. 066/005-005

Купујем стан од 50 до 60 м², новија зграда, у центру Бањалуке, околина хотела "Босна", "Боске" и зграде Владе, тел. 066/382-918, 065/630-561

Купујем једнособан стан, први спрат или приземље, у центру или ближе центра, тел. 065/441-636

Купујем стан до 40 м² у Бањалуци, тел. 051/251-317

Купујем трособан стан у ул. Степе Степановића, тел. 066/280-130

Купујем стан у приземљу, Бањалука, тел. 066/280-130

Купујем девастиране станове на подручју Сарајева, брза реализација, тел. 066/084-561

Купујем једнособан стан са балконом до 50.000 КМ, тел. 051/215-655, 065/176-625

Купујем мањи стан у насељу Ђуре Ђаковића, тел. 066/130-333

Купујем двособан стан до 65 м², стара градња, искључиво на Старчевици, тел. 065/601-772

Купујем једнособан стан до 38 м², без посредника, тел. 066/431-818

Купујем једнособан и двособан стан у Бањалуци, тел. 065/497-846

Купујем мањи стан у Бањалуци, тел. 065/601-772

Купујем стан до 40 м², до трећег спрата, у Росуљама или Новој вароши, тел. 066/547-444

Купујем једнособан и двособан стан у Бањалуци, тел. 051/216-155, 066/205-505

Купујем већи стан са двије спаваће собе у центру, звати ујутру до 10 х и послије 17 часова, тел. 051/438-088

Купујем мањи двособан стан у Бањалуци, ближе центру, готовина, тел. 066/939-995

Купујем гарсоњеру у Бањалуци, тел. 066/130-333

Купујем мањи стан до 45 м² са одвојеном спаваћом собом, тел. 066/130-333

ЗАМЈЕНА

Мијењам стан 64 м², четврти спрат, ул. Страхиње Бановића за мањи ниже спратности, тел. 066/130-333

Мијењам стан, 54 м², у Српским топлицама за одговарајући мањи у Бањалуци, тел. 051/413-639

Мијењам двособан стан у центру града, приземље, за већи стан уз доплату, тел. 065/855-100

Мијењам једнособан стан 30 м², први спрат, зграда, код поште, Обилићево, за Травник, тел. 065/485-305

Мијењам стан, 64 м², четврти спрат, ул. Бановић Страхиње, за мањи стан ниже спратности, тел. 065/601-772

Мијењам двособан стан, центар, Булевар, за једнособан или гарсоњеру, тел. 065/788-215

Мијењам једнособан стан или продајем у центру за сличан или гарсоњеру у Бијељини, ужи центар, тел. 066/690-625

Мијењам стан 54 м² у Обилићеву за већи уз доплату, тел. 065/922-991

Мијењам трособан стан 79 м², балкон, лифт, централно гријање, кабловска, сопствени паркинг у строгом центру Бањалуке (код хотела "Босна") за Београд, тел. 065/423-181, 051/307-942

Мијењам једнособан стан 30 м², зграда, први спрат, Обилићево, Бањалука за Травник, тел. 065/166-366

Мијењам двособан стан у центру Бањалуке за сличан стан у Сплиту или Сарајеву уз договор, тел. 061/048-542

Мијењам двособан стан од 60 м², други спрат, лифт, у Мостару близу Универзитета "Џемал Биједић", за одговарајући у Бањалуци, тел. 066/801-615

Мијењам двоипособан стан, 70 м², трећи спрат, ул. Петра Рађеновића 27, насеље Лорка (Петра Прерадовића), за мањи двособан стан око 50 м², тел. 051/300-989, 065/528-966

Мијењам двоипособан стан 68 м² у Новом Саду, близу центра, за Бањалуку, по могућности у Новој вароши, новије зграде, тел. 066/700-514

Мијењам стан, 74 м², Обилићево за мањи уз доплату или продајем, тел. 066/075-423

Мијењам стан 41 м² у центру, за стан до 60 м², у центру, уз доплату, тел. 065/969-287

Мијењам лијеп, трособан стан у ужем центру Бањалуке за стан или кућу на мору, тел. 065/636-545

Мијењам стан од 45 м² у Бањалуци за сличан у Новом Саду или Београду, тел. 051/436-106, 065/718-690

Мијењам стан, 51 м², у центру Бијељине, за стан у Београду, тел. 0038755210811

Мијењам стан, 54 м², са централним гријањем, у Бањалуци, на одличној локацији, за Београд, тел. 051/253-285

Мијењам двособан стан од 76 м² и недовршен стан у поткровљу од 74 м² у згради (између главне поште и парка "Петар Кочић") у строгом центру Бањалуке за двособан и трособан стан, тел. 051/216-643

Мијењам стан у Аранђеловцу, центар, Буковичка бања, Србија, 45 м², за сличан у Бањалуци, тел. 065/350-575

Мијењам трособан стан 75 м², четврти спрат, у Новој вароши код Бугарске школе за мањи уз договор, тел. 051/552-862, 065/693-070

Мијењам стан на првом спрату, 74 м², у центру Прњавора за стан у Бањалуци или продајем, тел. 065/636-733

Мијењам једноипособан стан у Београду за одговарајући у Бањалуци, тел. 065/526-708

Мијењам стан на Старчевици, 91 м², реновиран, функционалан за два једнособна од 36 и 40 м² или продајем, тел. 065/688-888

ИЗДАВАЊЕ

Издајем повољно студентима двособан стан на булевару код Гимназије, тел. 065/223-310

Изнајмљујем једнособан намјештен стан за једну или двије особе, Приједор, насеље Урије, приземље, посебан улаз, одвојено двотарифно ел. бројило и водомјер, могућност кабловске ТВ, цијена 130 КМ плус вода и струја, тел. 052/237-363, 065/377-932

Издајем два стана близу нове болнице Паприковац, тел. 051/282-989, 066/391-667

Издајем једнособан дворишни стан са основним намјештајем у Карађорђевој улици за 150 КМ + режије + депозит 065517991, тел. 066/510-253

Издајем дворишну кућу са гаражом, као једнособан стан са посебним улазом, ул. Боже Николића, Петрићевац, тел. 065/622-000

Издајем стан, Бањалучко поље, тел. 065/850-527

Издајем једнособан стан 50 м² у насељу Борик, стан је потпуно опремљен, тел. 051/463-381, 066/688-254

Издајем ненамјештен стан 68 м² у Обилићеву, тел. 065/909-731

Издајем намјештен стан с централним гријањем, тел. 065 327 349, 065/027-569

Издајем хитно и повољно лијепо намјештену двокреветну собу код Електротехничког факултета запосленим и студентима тел. 051/213-592, 066/061-125

Издајем намјештен стан 48 м² у ул. Р. Домановића 16, преко пута цркве на Хисетима, тел. 065/273-424

Тражим двије особе за становање, Поткозарје, тел. 066/959-341

Издајем намјештен једнособан стан у Градишци, ул. Видовданска 60 А, тел. 065/354-873

Издајем стан, Бањалука, "Интегралова" зграда, Мајке Југовића 24, 52 м², намјештен и гаражу од 15 м², цијена 500 КМ + режије, тел. 066/742-206

Издајем дјевојкама комплетно намјештен стан са централним гријањем кабловска, бежични интернет цијена 250 КМ, Кочићев вијенац, тел. 065/972-346

Издајем празан двособан стан у Борику, слободан од 1.5.2014. године, тел. 065/561-522

Издајем кућу приземницу студенткињама, тел. 065/512-201

Издајем спрат куће, 80 м², све ново, башта, без газда, градски превоз, Лауш, тел. 066/428-050

Бањалука, центар, издајем потпуно намјештен стан, тел. 065/034-045

Издајем намјештен једнособан стан у центру. Пожељна два студента. Звати послије 18 часова, тел. 065/897-077

Издајем двособан намјештен стан, централно гријање, балкон, сви прикључци, центар Бањалуке, 450 КМ плус режије, тел. 065/750-732

Издајем двособан намјештен стан под Старчевицом, тел. 065/693-460

Издајем једноипособан стан у Београду, 180 евра, тел. 065/526-708

Издајем празан једнособан стан са централним гријањем, ул. Франца Шуберта 148, тел. 066/246-268

Издајем лијеп намјештен стан, нов намјештај, на спрату куће, предност једна особа, тел. 051/355-872, 065/913-702

Издајем једнособан намјештен стан на Старчевици, тел. 065/809-329

Издајем гарсоњеру 15 м² у центру, ул. М. Тепића, моће на краћи и дужи период, тел. 051/216-155, 066/205-505

Издајем намјештену гарсоњеру код Ребровачке цркве, тел. 065/227-280

Издајем намјештен једнособан стан, тел. 051/435-211

Издајем реновиран, двособан намјештен стан 65 м² са посебним улазом куће преко пута "Јувенте" на Лаушу, (двије собе, велика кухиња са трпезаријом, купатило), двије климе, кабловска телевизија, интернет, веш-машина, одлично гријање и паркинг, тел. 065/973-991

Издајем намјештену гарсоњеру у центру Бањалуке у новој згради, централно гријање, балкон, цијена 300 КМ + режије, тел. 066/798-633

Издајем намјештен једнособан стан, тел. 051/435-211, 066/083-847

Издајем луксузан, намјештен двособан стан у центру Бањалуке у новој згради, централно гријање, балкон, цијена 450 КМ + режије, тел. 066/798-633

Издајем потпуно намјештен стан у центру Бањалуке, тел. 065/034-045

Издајем лијепо намјештен стан у центру града, први спрат са централним гријањем

ZU
BOLNICA
IZ HIRURŠKIH OBLASTI
LAGANIN

SPECIJALISTIČKI PREGLEDI
Laboratorijski nalazi
Ultrazvučni pregledi
Operativni zahvati
Ginekološki
Hirurški
Internistički
Urološki
Dermatološki

Sime Matavulja 11, 78000 Banja Luka
Tel. 051/216-462, 214-036, 065/538-169
e-mail:bolnica.laganin@gmail.com
web: www.laganin.com

код "Конзума" на дужи период, тел. 065/192-000, 065/636-545

Изнајмљујем стан 50 м^2, Булевар цара Душана, Бањалука, цијена 400 КМ плус режије, тел. 065/520-180

Издајем двособан стан у ул. Јовице Савиновића 100, код ОШ "Милош Црњански", цијена по договору, тел. 051/924-394

Издајем намјештен двособан стан у Борику, тел. 065/729-629

Издајем гарсоњеру, Карађорђева 274, Бањалука, тел. 065/692-936

Издајем намјештен једнособан стан у Обилићеву, тел. 066/349-554

Издајем дворишну гарсоњеру од 1. маја, полунамјештена, ул. Степе Степановића 68, тел. 066/853-410

Издајем двособан полунамјештен стан од 1. маја на дужи период, у Лоркиној, цијена 250 КМ, тел. 066/794-059

Издајем једнособан полунамјештен стан, Лауш, тел. 051/281-472, 066/923-180

Издајем намјештен једнособан стан у Борику, тел. 065/748-241

Издајем намјештен двособан стан у Новој вароши, тел. 065/512-201

Издајем једнособан намјештен стан у кући, ул. Кола српских сестара 9, Бањалука, посебан улаз, тел. 051/218-419

Бањалука, центар, издајем потпуно намјештен стан, тел. 065/034-045

Издајем стан, 60 м^2, у мансарди код "Интегралове" зграде на Старчевици, тел. 066/044-691

Издајем трособан намјештен стан, центар, ул. Браће Мађар 21, централно гријање, кабловска, клима, тел. 065/518-774, 065/795-864

Издајем гарсоњеру, зграда, Старчевица, тел. 066/527-777

Издајем двособан стан за троје студената, ул. Гундулићева 70 (код АТВ-а), тел. 065/560-640

Издајем једнособан намјештен стан у Бањалуци, ул. Ужичка 12 х, Лауш, цијена по договору, тел. 065/422-831

Издајем једнособан намјештен стан у центру, тел. 065/533-324

Издајем гарсоњеру у центру града, тел. 065/640-099, 065/612-551

Издајем намјештен спрат куће и једнособан намјештен стан у кући, посебан улаз, повољно, центар Лакташа, тел. 066/364-640

Издајем намјештен стан у кући са централним гријањем, Старчевица, тел. 065/663-269

Издајем намјештен или ненамјештен стан 42 м^2 у центру Бањалуке, ул. Војводе Момчила 7, цијена 400 КМ, плус режије, тел. 065/538-653

Издајем намјештену гарсоњеру са два лежаја, на Старчевици, цијена 200 КМ са гријањем и режијама, тел. 066/453-737

Издајем повољно приземље куће, тел. 051/308-146

Издајем двособан намјештен стан, Обилићево, 300 КМ, тел. 066/851-766

Издајем доњи спрат старе куће, Лазарево, повољно, тел. 065/079-081

Издајем једнособан намјештен стан, први спрат, код Зеленог моста, тел. 065/380-728

Издајем трособан стан 76 м^2, нова градња, у близини "Меркатора" на Старчевици, тел. 065/883-004

Издајем двособан стан, кућа са градским гријањем, ул. М. Ракића, тел. 051/460-026

Издајем намјештен нов мањи стан код "Тропика", тел. 066/130-333

Издајем двособан намјештен стан на Петрићевцу код школе, тел. 065/528-301

Издајем једнособан стан у Борику, тел. 065/333-049

Издајем намјештен једнособан стан, 38 м^2, у згради, први спрат, ул. Драгише Васића 5, Нова варош, тел. 065/646-621

Издајем намјештену гарсоњеру на Паприковцу, ул. Јована Рашковића 128, тел. 066/896-009, 051/211-920

Издајем једнособан стан, намјештен, улица Јасимира Малчића 35, тел. 051/462-610

Издајем комфорно намјештен једнособан стан, 60 м^2, на обали Врбаса, ул. Браће Чубриловића 3, тел. 065/870-476

Издајем намјештен стан 54 м^2 у стамбеној згради, нов намјештај, насеље Росуље, на дужи период, 350 КМ, звати од 9 до 16 часова, тел. 065/140-050

Издајем двособан ненамјештен стан, спрат куће, са гаражом, ул. Косте Војновића код Творнице обуће, тел. 051/460-568, 066/646-624

Издајем двособан празан стан на Лаушу, цијена 150 КМ, три километра од центра, тел. 066/664-768

Издајем стан у центру Бијељине, 49 м^2, намјештен, цијена 250 КМ, тел. 066/676-870

Издајем намјештен једнособан стан са посебним улазом студенткињама или радницама, тел. 051/213-551

Издајем двособан стан, 58 м^2, први спрат, намјештен, ул. Милоша Обилића 48, зграда близу Градског моста, цијена 300 КМ плус режије, тел. 065/973-970

Издајем једноипособан намјештен стан у згради, ул. Крфска, Обилићево, тел. 065/925-933

Издајем једнособан намјештен стан, ул. Косте Јарића 121, Старчевица, тел. 051/429-751

Издајем трособан полунамјештен стан - кућа са гаражом, Лауш, ул. Карађорђева бр. 297, цијена 250 КМ плус режије, тел. 051/277-199

Издајем стан 50 м^2 у кући новије градње, ул. Милоша Матића 11, Бањалука, тел. 051/280-901, 065/312-534

Издајем намјештену дворишну зграду, посебан улаз, цијена повољна, у близини касарне "Козара", тел. 066/352-244

Издајем намјештену гарсоњеру на Старчевици, тел. 065/538-454

Издајем намјештену гарсоњеру, посебан улаз, са централним гријањем, радницама и студенткињама, ул. Ђорђа Јоветића 17, тел. 051/281-760

Издајем намјештен једнособан намјештен стан у згради, на дуже вријеме, Росуље, 350 КМ, звати од 9 до 16 часова, тел. 065/142-500

Издајем намјештен двособан стан, 62 м^2, Обилићево, улица Крфска.

Простран, адаптиран стан, погодан за парове и студенткиње, цијена 380 КМ, тел. 065/526-878

Издајем двособан стан код зграде Владе, ул. Првог крајишког корпуса 35, Бањалука, 051/464-599, 066/420-296

Издајем једнособан полунамјештен стан, код "Нестро пумпе" на транзиту (10 минута од центра), цијена 200 КМ, тел. 065/680-898

Изнајмљујем дјелимично намјештен стан 33 м^2 на дужи период у насељу Обилићево (код дворане "Обилићево"), тел. 065/573-033

Издајем намјештен стан студентима, тел. 065/520-033, 065/522-838

Издајем намјештену дворишну зграду, једнособан стан, ул. Јована Рашковића 29, Бањалука, тел. 065/096-504

Издајем двособан стан, ул. Младена Стојановића, преко пута парка, близу зграде Владе и ПМФ-а, тел. 065/386-292

Издајем намјештену гарсоњеру, ул. Ранка Шипке 48, тел. 065/931-333

Повољно издајем једнособан намјештен стан у ул. Раде Кондића 22А, Бањалука, тел. 051/354-589, 066/870-808

Издајем једнособан намјештен стан, новоградња, код кампуса у Борику, Бањалука, тел. 051/300-206, 065/692-137

Издајем двособан намјештен стан у Росуљама, Бањалука, тел. 065/512-258

Издајем повољно намјештен једнособан стан у строгом центру, тел. 065/511-121

Издајем једнособан ненамјештен стан на Побрђу изнад "Термика", посебан улаз, паркинг, цијена 180 КМ, тел. 065/613-284

Издајем намјештен двособан стан у ул. Душка Кошчице бр. 5 код СУП-а, тел. 065/513-609

Издајем трособан намјештен стан у центру и у "Пентагону", тел. 051/216-155, 066/205-505

Издајем једноипособан стан, са гријањем, може празан или намјештен, све посебно, тел. 051/301-539, 065/185-357

Издајем намјештен једнособан стан у центру Бањалуке, тел. 066/845-314

Издајем једнособан полунамјештен стан у Трну, цијена 150 КМ, тел. 051/585-838, 065/875-492

Издајем намјештен двособан стан у приватној кући, посебан улаз, ул. Ранка Шипке 110, Паприковац, Бањалука, тел. 051/200-107, 065/291-016

Издајем полунамјештен једнособан стан, посебан улаз, ул. Живка Њежића 13, близу касарне "Козара", обезбијеђено паркинг мјесто, тел. 066/352-244

Издајем двоипособан стан у центру Лакташа, странцима или пословним људима, тел. 065/917-009

Издајем гарсоњеру, Булевар цара Душана, први спрат, са купатилом и чајном кухињом, слободан од 1.3.2014, тел. 065/859-063

Издајем намјештен двособан стан у близини ПМФ-а, цијена 500 КМ, све режије укључене, тел. 051/327-930

Издајем намјештен стан, приземље куће, посебан улаз, централно гријање, ул. Јована Рашковића 138, тел. 051/217-626, 065/875-770

Издајем двокреветну гарсоњеру на Старчевици, ул. Слободана Дубочанина, цијена 170 КМ, тел. 065/539-685

Издајем празан једнособан стан, тел. 065/386-283

Издајем једнособан намјештен стан, дворишни објекат, са гријањем, Нова варош, Бањалука, тел. 065/965-306

Издајем једнособан празан стан, 37 м^2, на Петрићевцу, жуте зграде, са опремљеном кухињом, поред "Фортуне", тел. 066/483-732

Издајем намјештен двособан стан (44 м^2), код "Гласа Српске", ул. Скендера Куленовића, цијена 350 КМ плус струја и вода, тел. 065/610-713

Издајем намјештен реновиран трособан стан на дужи период, ул. Симе Матавуља, тел. 065/471-260

Издајем гарсоњеру, дворишни објекат, намјештено, посебан улаз, гријање на дрва, ул. Цетињска бр. 16, код Медицинске школе, бесплатно кабловска и интернет, тел. 065/976-929, 065/198-738

Издајем екстра једнособан намјештен стан у Лазареву, Шумадијска 17, између касарне и вртића, тел. 065/514-930

Издајем намјештен спрат куће са паркинг мјестом на Лаушу, код цркве, цијена 200 КМ, тел. 065/541-614

Издајем једноипособан намјештен стан у згради са централним гријањем, Обилићево, тел. 066/955-372

Издајем двоипособан намјештен стан, 71 м^2, у центру града (преко пута Хирургије), тел. 065/391-446

Издајем комплетно намјештен стан 70 м^2, идеалан за три до четири студенткиње, реновиран, двије собе, дневни боравак са кухињом, два купатила, интернет, без газда, цијена 150 КМ по особи, плус струја, у близини кампуса, тел. 065/444-870

Издајем намјештен апартман, 500 м од хотела "Босна", тел. 065/523-768

Издајем намјештен једнособан дворишни стан, Лауш, код "Термика", цијена 150 КМ на дужи период, тел. 065/517-991

Издајем потпуно намјештен троипособан стан 96 м^2, други спрат, насеље Пентагон, ул. Гундулићева, Бањалука, тел. 065/845-926

Изнајмљујем стан од 50 м^2 на петом спрату, Булевар цара Душана, Бањалука, цијена 400 КМ, тел. 066/821-875

Издајем намјештену гарсоњеру код "Супер Конзума", тел. 065/523-768

Издајем четворособан полунамјештен стан, ул. Иве Андрића, центар, тел. 0038765662836

Издајем комплетно намјештен трособан стан, други спрат, Борик, цијена 700 КМ мјесечно, тел. 0038765662836

Издајем нов комфоран двособан стан комплетно намјештен, гаражно мјесто у подруму, ексклузиван, цијена 1.000 КМ са урачунатим режијским трошковима, код хотела "Босна", центар, тел. 0038765662 836

Издајем намјештен двособан стан за студенте и самце у Бањалуци, шири центар града, тел. 066/399-809

Издајем двособан намјештен стан у Обилићеву, погодно за три или четири студенткиње или за породицу, повољно, тел. 051/462-639

Издајем двособан комплетно намјештен стан, 60 м^2, други спрат, код Хитне помоћи, ул. Драге Малића, цијена 300 КМ, тел. 066/431-369

Издајем ненамјештен стан, 47 м^2, насеље Кочићев вијенац, тел. 00381631240458, 00381612155652

Издајем двособан стан, Росуље, Бањалука, тел. 065/832-521

Издајем намјештен стан за двије-три студенткиње, у приватној кући, ул. Франа Супила (преко пута "Аутопревоза", у близини студентског кампуса и ПМФ-а), посебан улаз, централно гријање, интернет, кабловска ТВ, тел. 065/652-889

Издајем намјештен двособан стан са централним гријањем, ул. Пољског партизанског батаљона 10, код ТАС-а, Лазарево, тел. 051/305-933, 065/454-371

Издајем двоипособан стан за студенте, 68 м^2, близу центра у Новом Саду, тел. 066/700-514

Издајем једнособан стан, почетак Борика, тел. 051/255-643, 066/522-222

Издајем стан, 45 м^2, намјештен, ул. Душка Кошчице 22, Кочићев вијенац, Бањалука, тел. 051/213-177, 065/526-532

Издајем једнособан намјештен или празан стан близу жутих зграда Фортуна, ул. Мајевичка 42, тел. 051/355-043

Издајем намјештен једнособан стан у ул. Раде Кондића 22 А, Бањалука, 066/878-808, 051/354-589

Издајем повољно женским особама једнособан намјештен стан у згради са гријањем у близини центра, тел. 066/020-984

Издајем два једнособна намјештена стана, посебан улаз, одвојена струја, ул. Српских соколова 16, Лауш, тел. 051/305-045, 066/052-068

Издајем намјештен двособан стан студентима или породици, ул. Ранка Шипке, тел. 065/909-611

Издајем спрат куће, трособан стан, са пет до шест кревета, код Медицинске школе, новоградња, тел. 065/696-380

Издајем ненамјештен двособан стан, ул. Јовице Савиновића 4, без гријања, 200 КМ плус струја и вода, тел. 066/015-231

Издајем намјештен стан са централним гријањем, посебан улаз, звати поподне, тел. 065/174-145

Издајем намјештену гарсоњеру са гријањем, посебан улаз, цијена 150 КМ, тел. 065/858-064

Бањалука, центар, намјештен спрат куће за три или четири студента, за три или четири запослена радника, за три или четири студенткиње или за три запослене дјевојке, гријање на пелет, супер повољно, 051/305-702, 066/364-640

Издајем полунамјештен стан, може и празан, 70 м^2, посебан улаз, Лауш, ул. Косовска 83 А, тел. 051/280-607, 065/596-416

Издајем једнособан, намјештен стан са централним гријањем, близу болнице, Паприковац, тел.051/282-989, 065/543-406

Издајем једнособан намјештен стан, близу болнице, Паприковац, тел. 065/394-302

Издајем једнособан полунамјештен стан, ул. Плитвичка 6, тел. 051/370-088

Издајем једнособан стан, намјештено поткровље, близу нове болнице, Паприковац, тел. 051/282-989, 065/677-781

Издајем намјештен стан у Лакташима, тел. 0038640591422, 065/605-047

Издајем два стана (50 и 70 м^2) у новоизграђеној кући са гријањем, звати послије 16 часова, тел. 065/980-951

Издајем гарсоњеру у Обилићеву, интернет и кабловска, тел. 065/613-398

Издајем полунамјештен нов стан, 77 м^2, трећи спрат, интерфон, лифт, два WC-а, цијена 500 КМ, код СУП-а, тел. 065/520-442

Издајем двособан полунамјештен стан, спрат куће, етажно гријање, повољно, Лазарево, код "Мобила", тел. 065/954-963, 066/790-921

Издајем комфоран двособан, намјештен стан 60 м^2, реновиран, у згради, други спрат, ул. Анђе Кнежевић, 10 минута од центра, 350 КМ, тел. 065/410-259

Издајем тотално сниран двособан стан, први спрат, стамбена зграда, ул. С. Степановића, бивша Данка Митрова, код Ђачког дома, тел. 065/636-545

Издајем или продајем празан двособан стан у ул. Царице Милице, бивша Капорова, Обилићево, други спрат, тел. 065/636-545

Издајем једнособан намјештен стан, 42 м^2, ул. Варнаве Настића 16, Лауш, код цркве, цијена 160 КМ, тел. 065/568-779

Издајем трособан намјештен стан (71 м^2) у центру града, први спрат, тел. 065/620-183

Издајем двособан намјештен стан на трећем спрату, ул. Браће Југовића, тел. 066/223-138

Издајем полунамјештен једнособан стан за двије особе, ул. Стевана Марковића, тел. 065/598-596

Издајем намјештен једнособан стан, ул. Краља Петра Другог 43, црвене зграде, тел. 051/436-009

Издајем двособан намјештен стан у центру код СУП-а, први спрат, централно гријање, клима, кабловска ТВ, тел. 065/518-139

Издајем намјештен дворишни стан, тел. 051/429-496, 066/818-712

Издајем празан двособан стан код "Орхидеје" код Зеленог моста, стамбена зграда, на дужи период, тел.065/192-000, 065/636-545

Издајем једнособан намјештен стан, први спрат, стамбена зграда на Ханишту, на дужи период, тел. 065/636-545

Издајем једнособан стан, ул. Илије Гарашанина 88, звати послије 18 х, тел. 051/303-590

Издајем комфоран стан, дјелимично намјештен, са или без гријања, на Паприковцу, Бањалука, тел. 051/218-175

Издајем четворособан стан, 200 КМ и једнособан стан, 100 КМ, ул. Божидара Аџије 51 Д, Лауш, Бањалука, тел. 065/657-110

Издајем луксузну намјештену гарсоњеру у центру Бањалуке у новој згради, централно гријање, балкон, цијена 350 КМ + режије, тел. 066/798-633

Издајем намјештен двособан стан са посебним улазом, ул. Зеленгорска бб, Бањалука, тел. 051/312-742

Издајем двособан намјештен стан 44 м^2, високо приземље, централно гријање, Старчевица, Бањалука, повољно, тел. 065/869-112

Издајем двособан празан стан, без ствари, спрат куће са гаражом, код Творнице обуће и факултета "Апеирон", ул. Косте Војиновића, тел. 051/460-568, 065/860-947

Издајем празан двособан стан у стамбеној згради, трећи спрат, ул. Воје Кецмановића 27, Старчевица, Бањалука, звати послије 12 часова, тел. 051/463-362, 065/522-501

Издајем нову намјештену гарсоњеру у центру, ул. Првог крајишког корпуса 15 (преко пута старе зграде Владе), цијена 350 КМ плус режије, тел. 065/514-873

Издајем намјештен једнособан стан 30 м^2 (близу поште и факултета), Обилићево, тел. 065/166-366

Издајем једнособан намјештен стан, 50 м^2, приземље, центар, иза Господске улице, са или без гријања, 300 КМ, тел. 066/941-688

Издајем студентима намјештен стан у ул. Јасимира Малчића, тел. 066/499-664

Издајем намјештену гарсоњеру, код малог "Конзума" на Паприковцу, тел. 066/790-917

Издајем гарсоњеру код кампуса у Борику, тел. 065/568-645

Издајем двособан намјештен стан за три студента у Борику, тел. 051/254-414

Издајем двоипособан стан, лијепо намјештен, стамбена зграда, има централно гријање, лифт, Обилићево, хитно, тел.065/192-000, 065/636-545

Издајем празан једнособан стан, ул. Романијска 13, Бањалука, тел. 051/301-451

Издајем једнособан празан стан у Лазареву, дворишна зграда, посебан улаз, посебно струја и вода, близу школе "Борисав Станковић", тел. 051/371-166

Издајем једнособну гарсоњеру, дворишни објекат, Трн, тел. 051/584-990

Издајем једнособан намјештен стан, приземље куће, Лазарево код "Мобила", тел. 065/954-963, 066/790-921

Издајем полунамјештен двособан стан у Лоркиној улици, има регал и ормар, на дужи период, од 1. маја, тел. 066/462-133

Издајем повољно гарсоњеру дворишни објекат, ул. Живка Њежића 13, код жутих зграда, тел. 051/354-625, 066/352-244

Издајем комплетно намјештен новији стан, 40 м^2, може за млађи брачни пар, идеалан за двије дјевојке, са посебним собама, са свим прикључцима и опремљеном кухињом, централно гријање, кабловска, интернет, ТВ, клима, Нова варош, тел. 066/936-194

Издајем намјештен двособан стан у центру Бањалуке, код Гимназије, ул. Цара Душана 15; цијена 350 КМ плус режије, тел. 065/916-975

Издајем у ул. Прве крајишке бригаде НО двособан намјештен стан, на дужи период, код кафића "Александрија", подножје Старчевице; тел. 065/192-000, 065/636-545

Издајем једнособан стан са централним гријањем, ул. Новака Пивашевића 60 А, повољно, тел. 051/420-432, 065/657-159

Издајем намјештену гарсоњеру, са централним гријањем, насеље Мјесец, 280 КМ са режијама, тел. 065/523-768

Издајем намјештен трособан стан са гријањем, ул. Санска 75, Бањалука, веома повољно, тел. 051/282-466, 066/755-505

Издајем намјештен једнособан стан у Бањалуци студентима или самцима, шири центар, тел. 066/399-809

Издајем једнособан стан на спрату куће, посебан улаз, одмах усељив, паркинг, двориште, ул. Раде Марјанца, Паприковац, тел. 051/218-175

Издајем двособан намјештен стан на другом спрату, ул. Тараса Шевченка 18, Бањалука, тел. 065/692-570

Издајем намјештен први спрат мање куће за двије особе (једна соба, кухиња, ходник, купатило); велики паркинг, без гараже, цијена 200 КМ + струја, Нова варош, тел. 066/897-405

Издајем нов луксузно намјештен двособан стан код Економске школе, ул. Јеврејска, тел. 066/205-505

Издајем комплетно намјештен стан, тел. 065/822-319

Издајем једнособан празан стан у приватној кући, посебан улаз и купатило, тел. 051/281-948

Издајем двособан стан, није намјштен, ул. Старог Вујадина 51, Старчевица, звати од 14 до 22 часа, тел. 051/460-534

Издајем двособан празан стан, посебан улаз, ул. Ужичка 12, код школе "Свети Сава" на Лаушу, цијена 200 КМ, тел. 051/280-085, 065/927-450

Издајем комфорно намјештен стан са двије спаваће собе у Бањалуци, (централно, клима, интернет, кабловска), у близини тржног центра "Чајавец", тел. 065/193-052

Издајем двособан празан ненамјештен стан, ул. Симе Миљуша 24, Старчевица, тел. 051/439-088

Издајем два двособна стана, 40 м^2 и 60 м^2, на доброј локацији у Обилићеву, централно гријање, кабловска, тел. 065/333-770

Издајем два стана у кући, (један је полунамјештен а други није намјештен), 500 м до центра Лакташа, врло повољно, тел. 051/530-574, 065/825-215

Издајем двоипособан намјештен стан са гаражом у центру пословним лицима, тел. 065/870-004

Издајем једнособан стан, тел. 051/355-096

Издајем једнособан намјештен стан, тел. 065/727-945

Издајем гарсоњеру у центру града, тел. 066/799-815

Издајем једнособан намјештен стан, Булевар војводе Степе Степановића 165, тел. 066/601-533

Издајем празан стан, ул. Душана Суботића, тел. 065/710-776

Издајем намјештено поткровље, посебан улаз, близу болнице на Паприковцу, тел.051/282-989, 066/391-667

Издајем стан, 55 м^2, ул. Франца Шуберта, цијена 180 КМ, тел. 065/470-842

Издајем намјештен трособан и двособан стан у центру Бањалуке, тел. 065/318-350

Издајем једнособан стан, ул. Јовице Савиновића, тел. 051/355-517, 065/202-446

Издајем једнособан намјештен стан у ул. Ранка Шипке 26, Бањалука, тел. 066/406-241

Издајем намјештен стан, Росуље, тел. 065/618-380

Издајем једнособан намјештен стан у кући, гријање, струја, посебан улаз, спрат куће, поткровље, центар, близу Економске школе, тел. 065/754-152

Издајем једнособан празан стан, Косте Јарића 9а, тел. 065/514-837, 051/437-698

Издајем мањи једнособан стан, спрат куће, посебан улаз на Петрићевцу, тел. 065/532-395, 065/686-437

Издајем једнособан намјештен стан у улици Вида Њежића у Бањалуци, тел. 065/400-722

Издајем намјештен двособан стан за студенте или запослене самце, Обилићево, тел. 065/051-243

Издајем намјештен стан у приватној кући код "Космоса", повољно тел. 051/463-932, 065/528-247

Издајем стан у Обилићеву, код Наприједовог стадиона, сопствено гријање, цијена по договору, тел. 065/673-266

Издајем или продајем двособан стан под Старчевицом, код Самачког хотела, тел. 063/026-213, 051/464-842

Издајем намјештен двособан стан у Борику, тел. 066/205-505

Издајем стан, гарсоњере и собе, намјештено, има гријање, једно дајем радници или студенткињи за мању помоћ у кући, повољно, тел. 051/212-691, 065/636-195

Издајем двособан празан стан, ул. Српских рудара 48, Лауш, тел. 051/280-922, 066/988-431

Издајем намјештен мањи двособан стан на спрату куће, посебан улаз, Обилићево, тел. 065/513-795

Издајем дворишну гарсоњеру, посебан улаз, новоградња, тел. 051/306-392

Издајем двособан намјештен стан у центру, близу Економске школе, кућа, спрат, посебан улаз, гријање на дрва, тел. 065/754-152

ПОТРАЖЊА

Потребне двије цимерке у двособном стану, центар, централно гријање, тел. 065/267-580

Тражим празан стан, једнособан или двособан, близу школе "Бранко Радичевић" на Старчевици, тел. 066/192-656

Потребна цимерка у трособном стану, потпуно намјештен, центар града, нова градња, 100 КМ плус режије, тел. 066/110-868

Жена одговорна, сама, тражи стан или кућу на чување и одржавање на дуже вријеме, остало по договору, Бањалука, тел. 065/721-745

Тражим двије сустанарке, Борик, Живојина Мишића 59, тел. 061/326-113, 065/591-442

СОБЕ

ИЗДАВАЊЕ

Бањалука, Нова варош, комфорна соба са балконом, са централним гријањем, употреба кухиње и купатила, кабловска 051/314-747, 065/215-517

Издајем једнокреветну собу код Медицинског факултета, студенткињи или запосленој дјевојци. Нов намјештај, кабловска 066 626 209, тел. 065/030-366

Издајем собу у Обилићеву, посебан улаз, кабловска и интернет, тел. 065/613-398

Издајем мушким особама намјештену једнокреветну и двокреветну собу са купатилом (веш-машина) кухињом, централно гријање, кабловска тв, интернет, Влашићка бб (Лауш), тел. 065/634-786

Издајем једнокреветну собу за дјевојке, ученице, студенткиње у стамбеној згради, други спрат, Кочићев вијенац, Бањалука, тел. 063/703-036

Издајем намјештену собу у Лазареву, преко пута "Зоки комерца", тел. 051/327-050, 065/202-160

Запосленима или студентима издајем лежај у апартману, све одвојено, код АС маркета на западном транзиту, тел. 066/803-406

Издајем двокреветну собу за два мушкарца, ТВ, кабловска, први спрат, Старчевица, тел. 066/818-356

Издајем врло повољно собу за једну или двије особе, тел. 066/674-638

Издајем једнокреветну собу за дјевојку, употреба кухиње, купатила и гријања, тел. 066/193-980

Издајем једнокреветну собу запосленој особи, посебан улаз, ул. Крајишких бригада 99, тел. 051/216-287, 065/921-999

Издајем намјештену собу са купатилом, посебан улаз, Петрићевац, цијена повољна, тел. 051/464-572

Издајем намјештену собу са кухињом и купатилом, тел. 051/463-392, 061/429-112

Издајем собе за преноћиште и дневни одмор, најповољније у граду, тел. 066/514-018

Издајем намјештену собу у Борику, тел. 051/218-829, 066/598-624

Издајем собу, ул. Јована Рашковића 128, Паприковац, тел. 051/211-920, 066/896-009

Издајем дјевојци собу, употреба купатила, кухиње и централно гријање, тел. 065/653-933

Издајем двокреветну собу дјевојкама, централно гријање, кухиња, веш-машина, интернет, близу ПМФ-а, посебан улаз, Нова варош, тел. 051/311-584

Издајемо преноћиште и дневни одмор, најповољније у граду, тел. 065/631-613

Издајем женској особи намјештену једнокреветну собу, употреба кухиње и купатила, ул. М. Бранковића 12 А, тел. 051/460-422, 065/582-290

Издајем једнокреветну и двокреветну собу са употребом кухиње, купатила и интернета, тел. 065/752-185

Издајем запосленим особама једнокреветну собу са употребом кухиње и купатила, близу Гимназије, цијена повољна, тел. 065/917-681

Издајем намјештену собу дјевојкама, ул. Кнежопољска 15, Борик, код кампуса, Бањалука, тел. 065/524-696

Издајем намјештену собу за два студента/ученика, цијена са свим режијама 150 КМ, тел. 065/966-706

Издајем једнокреветну собу за студенткиње, близу факултета, посебан улаз, централно гријање, цијена 120 КМ у Обилићеву, тел. 065/542-456

Издајем намјештену собу са употребом кухиње, ул. Краља Алфонса у строгом центру, тел. 066/601-533

Издајем собу у центру града. Цијена са свим режијама 140 КМ, тел. 065/215-425

Издајем намјештену собу са употребом кухиње, тел. 065/183-228

Изнајмљујем собу код Градског моста, ул. Мирка Ковачевића 10, Бањалука, тел. 065/252-215

Једнокреветна соба за мушкарце, посебан улаз, гријање, кабловска и интернет, од 15. маја, тел. 065/682-996

Издајем мушкарцу једнокреветну собу, посебан улаз, централно гријање, кухиња, купатило, у близини кружног тока код Гимназије, тел. 051/211-892, 065/228-840

Издајем дјевојкама собу у стану са употребом кухиње и купатила, центар, тел. 065/888-082

Издајем намјештене собе са гријањем. Улица Пионирска бр. 42, Обилићево, тел. 065/525-342

Издајем једнокреветну собу, Борик, близу кампуса и центра града, може и за запослене, тел. 065/371-275

Издајем собу у Борику, тел. 051/319-267

Издајем собу студенткињи, Борик - близу кампуса, тел. 065/208-543

Издајем собу, ул. Васе Пелагића 50, повољно, тел. 051/319-267

Издајем двокреветну намјештену собу са коришћењем кухиње, централно гријање, посебан улаз, 100 КМ, тел. 066/873-567

Изнајмљујем повољно собу за двије особе у центру града преко пута парка "Петар Кочић", тел. 066/126-525

Издајем двокреветну собу у центру Бањалуке, тел. 065/413-546

Издајем повољно суперурађену једнокреветну собу (а може као двокреветна) мушкарцима и женама, Борик, тел. 066/859-519

Издајем намјештену собу са купатилом радницима и ђацима, посебан улаз, Росуље, Бањалука, тел. 051/307-136

Издајем двокреветну собу под Старчевицом код "Интегралове" пумпе, могу и самци, тел. 051/460-536, 065/474-541

Издајем запосленој млађој особи једнокреветну намјештену собу, ТВ, кабловска, купатило и гријање, тел. 051/215-169

Издајем дјевојци намјештену собу у центру града, тел. 051/215-778

Издајем једнокреветну и двокреветну собу, цијена лежаја 120 КМ, посебан улаз, струја, вода, интернет урачунати у цијену, ул. Милешевска 31, Обилићево, тел. 065/820-999

Издајем собу одговорној студенткињи, која би стан користила са двије студенткиње, ул. Јеврејска, центар, Бањалука, тел. 065/663-203

Издајем лежај мушкарцу непушачу у двокреветној соби са одличним гријањем, Нова варош, тел. 051/315-890, 065/530-861

Издајем намјештену собу са гријањем, тел. 065/062-707

Издајем једнокреветне собе, централно, ТВ, интернет, паркинг, у новоопремљеном стану на Старчевици, тел. 051/439-928, 065/543-689

Издајем студенткињи намјештену, једнокреветну собу са употребом купатила и кухиње, централно гријање, близу факултета, Обилићево, тел. 065/520-966

Издајем намјештену собу са гријањем, тел. 051/305-036, 065/846-256

Издајем собу у стану са парним гријањем, зграда, намјештено, употреба кухиње, женским особама, повољно, центар, Бањалука, тел. 066/020-984

Издајем једнокреветну и двокреветну собу студентима и ђацима мушкарцима, близу факултета, Обилићево, тел. 051/302-196

Издајем намјештену собу, употреба кухиње и купатила, код "Енергомонта", цијена 100 КМ, тел. 065/759-929, 065/983-590

Хитно и повољно издајем намјештене собе у Новој вароши, Бањалука, тел. 066/606-556

Издајем намјештену собу, централно гријање, интернет, кабловска, тел. 065/360-060

Издајем дјевојци собу, приватна кућа, посебан улаз, кухиња, купатило и централно гријање, у близини кружног тока код Гимназије, тел. 051/211-892, 065/228-840

Издајем собе у добро намјештеној кући од 180 м^2, гријање укључено у цијену, ул. Василија Острошког 1, Лазарево (изнад "Центрума"), цијена 100 КМ по особи, звати до 17 часова, тел. 051/371-335

Издајем једнокреветне собе, централно гријање, интернет, ТВ, паркинг, у новоизграђеном стану у приватној кући, Старчевица, тел. 051/439-928

Издајем студентима двокреветну собу у центру код Економске школе, повољно, тел. 065/514-864

Издајем једној дјевојци намјештену собу у центру града, цијена 130 КМ, тел. 066/220-249

Слободна једнокреветна соба и лежај у двокреветној соби за професоре, студенте или раднике, преко пута кампуса, Борик, тел. 051/255-425, 065/888-071

У кући у центру Бањалуке издајем једнокреветну собу 140 КМ, и двокреветну собу 200 КМ са режијама, тел. 051/314-932, 065/384-318

Издајем собу са гријањем самцу, код "Интерекса", Лазарево, тел. 065/711-134

Издајем собу у дворишној кући са посебним улазом, тел. 051/306-392

Издајем собу у стану радници или студенткињи, коришћење других просторија, без газде, повољно, тел. 065/735-897

Издајем намјештену собу са употребом купатила и кухиње, посебан улаз, Обилићево, тел. 065/513-795

Издајем собу у центру једној или двјема студенткињама, код Медицинског факултета, Бањалука, тел. 051/216-146

Издајем намјештену собу са купатилом, централно, кабловска, посебан улаз, на главном путу, Лакташи, тел. 066/323-935

ПОТРАЖЊА

Потребан цимер у двокреветној соби, код Народног позоришта РС, тел. 065/641-936

ПОНУДА

Хитно потребна цимерка у стану, ул. Браће Југовића, Обилићево, цијена 150 КМ плус режије, тел. 065/303-040

Тражим цимерку у трособном стану без газде, у Новој вароши код Бугарске школе, повољно, тел. 065/693-070

Примам двије студенткиње у двокреветној намјештеној соби, посебан улаз, дневни боравак, кухиња, купатило, гријање, цијена 100 КМ, тел. 051/436-587, 065/668-870

ПОСЛОВНИ ПРОСТОРИ

ПРОДАЈА

Продајем пословни простор 31 м^2 на транзиту код мотела "Камел" погодно за канцеларију или стан, може замјена, тел. 065/523-786

Бугојно продајем или мијењам два пословна простора за некретнине у Бањалуци и околини, тел. 065/009-207

Продајем или мијењам пословни простор у Градишци, 55 м^2, на спрату, нова градња или мијењам за некретнину у Бањалуци или Истри (Хрватска), тел. 065/526-426

Продајем повољно пословни простор у центру Бањалуке, други спрат, 140 м^2, ул. Јеврејска, тел. 065/522-838

Продајем пословне просторе од 22 и 28 м^2 у центру, тел. 051/216-155, 066/205-505

Продајем или издајем два локала у Сршу од 30 м^2 и трећи у поткровљу изнад њих, цијена повољна, може се погледати сваки дан, тел. 065/511-771

Продајем пословни простор у Разбоју (Србац), тел. 065/514-244

Продајем пословни простор 17 м^2, ул. Косте Јарића 35, нова зграда, тел. 051/217-675

Продајем канцеларијски простор, двије канцеларије, 36 м^2, први спрат, Алеја, центар, цијена по договору, тел. 065/596-251

Продајем пословни простор 60 м^2 у центру, приземље, преко пута апотеке "Први мај", тел. 066/205-505

Бањалука - Туњице продајем халу покривену 26х16 м са папирима на плацу 3.500 м^2 уз главни пут, тел. 065/569-294

Продајем пословни простор, 34 м^2, 1/1, папири уредни, ул. Карађорђева 386 А, тел. 00436767260033, 065/269-623

Продајем пословни простор, 178 м^2, на Малти, цијена 1.650 КМ/м^2, тел. 051/355-180, 065/652-344

Продајем пословне просторе у центру 22 м^2 и 28 м^2, тел. 051/216-155, 065/497-846

Продајем или издајем пословни простор, 18 м^2, ул. Церска, Старчевица, тел. 065/530-614

Продајем Хемијску чистионицу "Афродита", Мркоњић Град, комплетно опремљена, све исправно, у раду, цијена под договору, тел. 050/211-578, 065/906-740

Продајем пословни простор - халу у Трну код кафића "H2O", цијена 625.000 евра, тел. 065/549-687

Продајем пословни простор, 62 м², код Топлане, цијена 55.000 КМ, хитно, тел. 051/355-180, 065/652-344

Продајем пословни простор или мијењам за стан, тел. 051/427-242

Продајем пословни простор, 76 м², приземље, 60 м² плус галерија 16 м² у центру Бањалуке, тел. 065/667-348

Продајем роштиљницу "Лагуна" у ТЦ "Зенит", бочна страна, тел. 065/601-772

Продајем роштиљницу, 100 м², која ради, "Зенит", Бањалука, тел. 066/130-333

Продајем пословни простор у ТЦ у Јеврејској улици, 11 м², први спрат, телефон, клима, гријање, тел. 065/546-333

Продајем или издајем пословни простор, 75 м², може замјена за стан уз договор, улица Карађорђева код "Јадранке", тел. 065/588-889

Продајем нов кафић, комплетно опремљен, 32 м², ул. Максима Горког, цијена 89.000 КМ, хитно, тел. 065/524-505, 051/316-955

Продајем пословни простор 100 м², новоградња, ул. Степе Степановића, тел. 065/925-186

Продајем пословни простор - кафе-посластичарницу, 64 м², три етаже, са опремом, новоградња, Борик, тел. 066/130-333

Продајем пословни простор преко пута СУП-а, 50.000 КМ, тел. 066/664-768

Продајем кафе-посластичарницу код дворане "Борик", Алеја Св. Саве, 64 м², три нивоа са опремом, тел. 065/601-772

Продајем мотел на Туњицама, тел. 065/513-006

Продајем пословни простор у Бањалуци, ул. Југ Богдана, Обилићево-Мејдан, 68 м²/П, цијена 2.300 КМ/м², тел. 065/549-687

Продајем пословни простор, Нова варош код "Мед. електронике", ул. Петра Рађеновића 38 м²/П, цијена 850 евра/м², тел. 065/549-687

Продајем пословни простор - халу на плацу од 3.100 м², Туњице. Цијена 265.000 евра, тел. 065/549-687

Продајем пословни простор - халу, Лазарево код пијаце, цијена 850.000 евра, тел. 065/549-687

Продајем пословни простор - халу у Гламочанима (430.000 евра и 550.000 евра), тел. 065/549-687

Продајем пословни простор, 100 м², вишенамјенски, улица Карађорђева код "Јадранке", тел. 065/588-889

КУПОВИНА

Купујем пословни простор од 15 до 20 м² на локацији од СУП-а до Народног позоришта, тел. 065/510-236, 065/828-233

Купујем пословни простор, приземље, у центру Бањалуке, тел. 066/280-130

Купујем пословни простор од 16 до 20 м² или 40 м² у ужем центру Бањалуке (предност Булевар или Ханиште), тел. 065/542-843

ЗАМЈЕНА

Мијењам пословни простор у центру Бањалуке, ул. Јеврејска, други спрат, 140 м² за мањи стан уз доплату, тел. 066/280-130

ИЗДАВАЊЕ

Издајем пословни простор, 53 м², за све намјене у улици Триве Амелице, Бањалука, тел. 066/420-496

Издајем пословни простор 21 м², ул. Максима Горког, у стамбеној згради, погодно за кладиницу, фризерски салон, канцеларију или паркинг, тел. 065/561-365

Издајем комплетно намјештен пословни простор (трговина мјешовитом робом) у улици Стојана Новаковића 12, тел. 065/534-684

Издајем пословни простор у центру Приједора, 100 м². Трг Мајора Карлице. Цијена по договору 065 782-641, тел. 065/981-787

Издајем пословни простор у Трну, 100 м², погодан за складиште, трговину и канцеларије, употребна дозвола, тел. 065/729-950

Изнајмљујем пословни простор, 30 м², Гламочани, код вртића на главном путу, тел. 065/671-444

Издајем или продајем два локала у Сршцу од 30 м² и трећи у поткровљу изнад њих, цијена повољна, тел.051/300-308, 065/882-578

Издајем или продајем локал, 90 м², приземље, центар, код "Боске", тел.065/524-505, 051/316-955

Издајем пословни простор, 80 м², ул. Игманска 8, Бањалука, цијена 400 КМ, са гријањем и два паркинга, тел. 065/662-124

Издајем пословни простор 22 м², ул. Младена Стојановића 13/ К. П. II, тел. 065/463-292

Издајем у закуп пословни простор 20 м² (одмах до Привредног суда), ул. Гундулићева, тел. 065/692-280

Издајем пословни простор 40 м² и 20 м² ванског простора код "Интегралове" пумпе, Старчевица на главном путу, тел. 066/044-691

Издајем пословни простор преко пута СУП-а, мјесечно 1.000 КМ или 600 КМ једна година унапријед, тел. 066/664-768

Издајем опремљен пословни простор са свим папирима, хитно, повољно, тел. 065/510-510

Издајем пословни простор, 40 м², у близини Економског факултета, цијена 580 КМ, тел. 065/868-455

Издајем пословни простор са каналом, радионица за механичара, тел. 066/284-918

Издајем повољно пословни простор, 32 м² (код "Д маркета"), Нова варош, тел. 065/666-461

Издајем нов пословни простор, 75 м², централно гријање, ул. Гаврила Принципа бр. 8, повољно, тел. 065/657-068

Изнајмљујем пословни простор, 100 м², за пекару или ординацију, приземље, центар, тел. 065/522-838

Изнајмљујем мање пословне просторе у центру Бањалуке, тел. 065/522-838

Издајем пословно-канцеларијски простор плус паркинг, ул. Ђуре Јакшића 6, повољно, 065/526-703, 065/190-134

Издајем пословни простор у Залужанима у кући код пекаре "Тодић", тел. 051/367-009, 066/114-568

Издајем пословни простор 36 м², двије канцеларије, строги центар, ул. Марије Бурсаћ 1, Бањалука, тел. 051/216-931, 066/273-233

Издајем пословни простор, ул. Бранка Поповића, на главној улици, код "Интерекса", тел. 066/266-629

Издајем складишни простор плус канцеларије или складиште за десет возила у Дервишима, тел. 065/936-588

Изнајмљујем пословни простор, 72 м², ул. Његошева 30, за све намјене, са гријањем, цијена 400 КМ, тел. 051/303-073

Издајем пословни простор код зграде Владе, ул. Првог крајишког корпуса 35, Бањалука, тел. 051/464-599, 066/420-296

Издајем пословни простор, 20 м², екстра опремљен, са уредним папирима, у центру, хитно, повољно, тел. 065/510-510

Издајем пословни простор 30 м² са уредним папирима, код АТВ-а и суда, ул. Гундулићева, тел. 051/306-478, 065/535-890

Издајем пословни простор, Обилићево, уз главну улицу, погодно за све намјене, повољно, тел. 051/463-266, 065/478-100

Издајем пословни простор, 16 м², приземље, у центру града, тел. 065/727-368

Издајем пословни простор, 22 м², плус магацин за све намјене, повољно, цијена по договору, тел. 051/282-106, 065/635-449

Издајем пословни простор, 80 м², ул. Од Змијања Рајка 109, тел. 065/529-595

Издајем пословни простор, 40 м², ул. Скендера Куленовића код броја 27 (између СУП-а и "Гласа"), за трговину, угоститељство и остало, тел. 065/230-054, 051/463-967

Издајем пословни простор, опремљену месницу, хладњаче, излоге, 100 м², Челинац, центар, тел. 066/873-297

Издајем веома повољно пословни простор, 45 м², у центру Челинца, тел. 065/522-838

Издајем пословни простор у центру Бањалуке, Јеврејска улица, други спрат, 140 м², тел. 066/280-130

Издајем пословни простор, 25 м², у Лазареву, добра локација на главној улици Књаза Милоша 56, тел. 065/344-361

Издајем пословни простор, 70 м², први спрат, ТЦ Јеврејска, центар, Бањалука, тел. 066/849-487

Издајем пословни простор, 82 м², за четири канцеларије, центар, тел. 065/915-452

Издајем пословни простор од 40 м², Булевар Десанке Максимовић, Бањалука, тел. 065/721-173

Издајем канцеларијски простор, 140 м² приземље, плус 140 м² први спрат, код СУП-а, тел. 065/915-452

Издајем канцеларијски простор, 85 м², са гријањем, ул. Ранка Шипке 28 код "Чајавца", тел. 051/300-490, 065/660-413

Издајем пословни простор, 60 м², ул. Браће Мажар и мајке Марије, тел. 065/588-889

Издајем вишенамјенски пословни простор, 80 м², погодан за ординацију или мањи вртић, централно гријање, ул. Браће Мажар и мајке Марије, тел. 065/588-889

Издајем пословни простор 10 м² у центру код Вишег суда, СУП-а, погодан за адвоката или књиговођу, тел. 065/518-139

Издајем пословни простор, 22 м², са уредним папирима у строгом центру, ул. Краља Петра Првог Карађорђевића, тел. 065/215-888

Издајем пословни простор у центру Бањалуке, тел. 065/523-768

Издајем пословни простор, 16 м², са уредним папирима, центар, Бањалука, тел. 065/215-888

Издајем пословни простор 35 м² у ул. Браће Мажар и мајке Марије, тел. 065/588-889

Издајем пословни простор са паркингом 60 м², погодно за продавницу, магацин и друго, тел. 065/011-150

Издајем пословни простор, 25 м², уз главну саобраћајницу, ул. Степе Степановића 230, тел. 065/882-480

Издајем пословни простор, 60 м², Карађорђева 2, зграда "Енергомонта", тел. 065/583-359

Издајем пословни простор од 130 м² са гријањем, видео-надзором и паркингом, Борик, тел. 066/530-095

Изнајмљујем пословни простор, 31 м², приземље, код АТВ-а, ул. Гундулићева 72, тел. 065/517-190

Издајем пословне просторе од 100 м² и 120 м², одлична локација, погодно за канцеларије и представништва, Росуље, тел. 065/528-419

Издајем пословни простор (двије канцеларије), 27 м², у жутој згради код "Мљекаре", тел. 065/538-602

Издајем пословни простор, 30 м², ул. Степе Степановића 230 (уз главну саобраћајницу), тел. 065/768-833

Издајем пословни простор, 14 м², у ПЦ "Крајина" у Видовданској улици уз хотел "Босна", тел. 066/253-490

Издајем пословни простор од 100 м² са употребном дозволом и инвентаром за прехрамбену продавницу, Лазарево 3, иза цркве (бивше Поткозарје), цијена 200 КМ, тел. 066/797-266

Издајем пословне просторе 15 м² и 10 м² у Борику, тел. 065/028-217

Издајем пословни простор 90 м² за канцеларије, ординације, представништва, ул. угао Масарикове и Јована Дучића, Нова варош, Бањалука, тел. 065/520-410

Издајем вишенамјенски пословни простор 130+130 м², употребна дозвола, ул. Браће Подгорника 47, Бањалука, тел. 065/217-909

Издајем пословни простор, на углу улице Симеуна Ђака и Змај Јовине, код кафића "007", за више намјена, тел. 065/582-251

Издајем пословни простор од 20 м² у ТЦ "Екватор", приземље, Бањалука, цијена веома повољна, тел. 051/372-217, 065/583-164

Издајем пословни простор од 23 м² у центру, ул. Српска 26, тел. 065/510-172

Издајем разрађену стоматолошку ординацију са вишегодишњим стажом (од 1996. године), добра локација, паркинг, употребна дозвола за рад и попратни инвентар, повољно (или за неку другу здравствену дјелатност), тел. 051/371-320, 065/540-732

Издајем пословни простор, апотека у Дервишима, тел. 065/936-588

Издајем пословни простор у Лакташима, 32 м², "Лактинг II ", тел. 065/920-111

Дајем у закуп пословни простор (канцеларије) у строгом центру града (обезбијеђен паркинг и стражарска служба), тел. 066/906-645

Издајем пословни простор, 50 м², три намјештене канцеларије, са употребном дозволом, строги центар, тел. 065/729-212

Издајем или продајем пословни простор у кругу пословне зоне Бањалука површине 1.200 и 4.200 м², тел. 065/518-741

Издајем канцеларијски простор у центру Бањалуке веома повољно, тел. 066/263-040

Издајем повољно пословни простор у старом занатском центру, ул. Краља Алфонса 4, тел. 066/808-510

Издајем два пословна простора по 40 м², могу се спојити, код Ребровачке цркве, тел. 065/227-280

Издајем пословни простор, 80 м², у Друговићима, поред пута Клашнице - Прњавор, цијена 200 КМ, тел. 065/394-908

Издајем вишенамјенски пословни простор, 30 м², у Лазареву, тел. 065/566-527

Издајем пословни простор на Ханишту, повољно, тел. 065/417-141

Издајем канцеларију, 15 м², намјештена, са чајном кухињом, Алеја Светог Саве, мјесечно 250 КМ, тел. 066/391-747

Издајем пословни простор у ТЦ у Јеврејској улици, 11 м², први спрат, телефон, клима, гријање, тел. 065/546-333

Издајем пословни простор у центру Бањалуке, 52 м², сигурносни систем, клима, помоћна просторија, властито гријање, два улаза, телефон, паркинг, употребна дозвола, тел. 065/902-804

Издајем пословни простор, 72 м², четири канцеларије, Јована Дучића 55, тел. 065/228-870

ПОТРАЖЊА

Тражим кафић под закуп или пословни простор за кафић, тел. 065/653-609

Тражим под закуп роштиљницу са инвентаром на дужи период, тел. 065/429-104

ГАРАЖЕ

ПРОДАЈА

Продајем зидану гаражу код МУП-а, ул Војводе Момчила, тел. 066/205-505

Продајем гаражу 15,5 м² у улици Ђеде Кецмановића бр. 24, цијена___, и једну гаражу у улици Југ Богдана бр. 94, гаража број 35, 11 м². Цијена 900 КМ по м² 065/580-094, тел. 065/828-233

Продајем гаражу, 17 м², ул. Скендера Куленовића, цијена 8.000 евра, тел. 065/190-290, 065/828-233

Продајем гаражу код Народне скупштине РС, ул. Петра Кочића, 17 м², тел. 065/512-010

Продајем или издајем гаражу код МУП-а, тел. 065/497-846

Продајем гаражу, 15 м², у Бањалуци, 1/1, приземље, објекат г. 60, ул. Ђуре Ђаковића, тел. 061/274-508

Продајем гаражу на Чаирама, повољно, тел. 065/417-263

Продајем зидану гаражу, 17 м², 1/1, у ул. Радоја Домановића, тел. 066/912-085

Продајем зидану гаражу, изграђена 1977. године, велика, центар строги, легализација у току, тел. 065/317-474

Продајем или издајем гараже, ул. Кнежопољска 19, гаража 12 м², бр. 37, и ул. Др Војислава Ђеде Кецмановића 9, гаража 12 м², бр. 24, тел. 065/580-094, 065/033-693

Продајем двије гараже у сутерену стамбене зграде у Градишци, тел. 065/682-319

Продајем или издајем гаражу код МУП-а, ул. Војводе Момчила, повољно, тел. 051/216-155, 066/205-505

Продајем гаражу, 16 м², у центру Бањалуке, 100 метара од хотела "Босна", тел. 065/394-923

Продајем гаражу 15 м² у ул. Ђуре Ђаковића, Кочићев вијенац, Бањалука, тел. 065/612-431

Продајем зидану гаражу у центру Бањалуке код старе аутобуске станице, тел. 065/785-419

КУПОВИНА

Купујем гараже од 15 до 24 м² у Борику, по могућности у улицама Кнежопољској, Ријеке Крилатице, Раде Врањешевић и Кордунашкој, тел. 065/828-233

ИЗДАВАЊЕ

Издајем гаражу 14 м², центар, иза главног СУП-а, ул. Анђе Кнежевић, цијена 50 КМ, тел. 065/195-516

Издајем гаражно мјесто у згради "Grawe" код Владе, ул. Првог крајишког корпуса 35, Бањалука, тел. 051/464-599, 066/420-296

Издајем гаражу, 14 м², у центру Бањалуке, ул. Краља Алфонса, код Економског института, тел. 065/530-614

Издајем гаражу 16 м² у ул. Анђе Кнежевић, 10 минута од центра, цијена 50 КМ, тел. 065/410-259

Издајем зидану гаражу 18 м², са каналом, Обилићево, ул. Вилсонова, тел. 065/310-775

Издајем гаражно мјесто у згради, Карађорђева 79Б, тел. 051/282-772

КИОСЦИ

ИЗДАВАЊЕ

Издајем или продајем киоск, девет м², ул. Српска, тел. 051/228-191

Издајем киоск, осам м², код "Екса", центар, Бањалука, 300 КМ, тел. 065/667-348

Издајем киоск преко пута УТТ школе, повољно, тел. 065/660-370

ПЛАЦЕВИ

ПРОДАЈА

Продајем плац у Ријечанима, Лакташи, тел. 066/266-629

Продајем плацеве на Лаушу, четири километра од центра града, сунчана страна, повољно, тел. 066/205-505

Плац, Бањалука, ул. Косте Јарића, 360 м², вода, струја, телефон, асфалт, улична расвјета или мијењам за стан уз доплату, тел. 065/573-447

Продајем плацеве од 1.200 и 1.500 м² у Јаблану. Цијена 9 КМ по 1 м², тел. 065/518-375

Продајем плацеве величине 545, 562 и 685 м² у Чесми код амбуланте и крчевину од 6.500 м² по повољној цијени, тел. 065/679-481

Мишин Хан, продајем дунум земље 1.000/м² земље, погодно за градњу, тел. 065/545-478

Продајем 14 дунума земље у Слатини, може и у парцелама, дуж цијелог плаца протиче поток, добра локација, од центра Слатине око 800 м, тел. 065/973-070

Продајем земљу у центру Рамића, уз главни пут, дио плаца под вућњаком, 12км од центра Бањалуке, повољно, тел. 065/884-503

Продајем плац на мору, Ратишевина - Игало, цијена 25 евра/м², плац посједује пут, струју, воду, тел. 061/503-592

Продајем два плаца у Пријечанима 812 м² и 824 м² уз асфалт десно и шуму 2.779 м² и 1.986 м² све повољно, тел. 065/333-966

Продајем у Колима 5,5 дунума земље уз сами асфалт, повољно, удаљено од града 15 км, тел. 065/224-357

Продајем плац 1.150 м² у Рекавицама под вућем на петом километру од "Нуле". Цијена 20.000 КМ 065/580-094, тел. 065/828-233

Продајем плац за викендицу, 1.950 м², 200 м од главног пута за Мањачу, 8 км од Бањалуке, вода, струја, цијена по договору, тел. 063/220-650

Продајем повољно земљу у центру Рамића,уз главни пут. Дио плаца под вућњаком,12 км од центра Бањалуке, 065/884-503, 065/194-253

Продајем 50 дунума земље, околина Лакташа, градска вода, телефон, струја, темељ, успјешно за све врсте воћарства и пољопривреде, тел. 065/741-008

Продајем плац у Дервишима, 460 м², регулациони план, вода, струја, телефонски прикључак, на плацу постоји темељ за кућу 11x10, власништво 1/1, цијена по договору, тел. 066/114-607

Продајем плац у Куљанима од 1.000 м² за градњу куће, тел. 065/601-772

Продајем плацеве од 1.200 и 1.500 м² у Јаблану, Бањалука, цијена девет КМ/м², тел. 065/518-375

Плац, Бањалука, ул. Косте Јарића, 360 м², вода, струја, телефон, асфалт, ул. расвјета или мијењам за стан уз доплату, тел. 065/573-447

Продајем у Куљанима четири грађевинске парцеле, урбанистичко-технички услови, струја, вода, асфалт, власник 1/1, тел. 065/351-431

Продајем пет дунума земље у Страњанима, Драгочај, цијена 14.000 КМ, тел. 065/026-357

Продајем 4.000 м² земље, папири 1/1, покрај пута, Чокорска поља, тел. 063/678-968

Продајем два дунума земље на почетку Јакуповца, близу новог аутопута, цијена повољна, тел. 051/302-742

Продајем плац, 4.000 м², иза "Интерекса", тел. 065/601-772

Продајем плац у Барловцима, 1.230 м², један километар иза касарне, Залужани, тел. 065/586-911

Продајем плац у Мотикама код цркве, тел. 065/911-379

Продајем плац у Угриновцима код Новог Београда, до 1.065 м², или мијењам за околину, Лакташи, тел. 051/923-173, 065/330-813

Продајем 600 м² земље у центру Слатине. Цијена 15 евра/м², тел. 065/613-163

Продајем плац 1.900 м², два километра од бање у Слатини, тел.065/968-227, 066/048-483

Продајем плац, 430 м², на Лаушу, цијена по договору, тел. 066/641-405

Продајем плац 740 м² у Дракулићу, код споменика, темељ, грађевинска дозвола, струја, вода, звати послије 15 часова, тел. 065/561-423

Продајем плацеве од 1.875 м² и 1.350 м², власништво 1/1, Бањалука, тел. 065/514-244

Продајем плац, 29.300 м², Слатина, струја, вода, стара кућа, цијена 49.000 КМ, тел. 065/524-505, 051/316-955

Продајем повољно 1.500 м² земље у Горњој Слатини, 1/1, тел. 051/428-349, 065/775-952

Продајем грађевински плац, ул. Ивана Горана Ковачића, близу ресторана "May wey", тел. 065/668-277

Продајем плац 1.000 м² (асфалт, струја, телефон и вода) у Слатини, повољно, тел. 051/588-486, 065/350-933

Продајем плац у Ријечанима - Лакташи, тел. 066/266-629

Продајем плац од 1.000 м² у Куљанима код нове школе, 1/1, 38 КМ/м², тел. 065/543-499

Продајем земљу у Слатини, два км од центра, четири дунума за 24.000 КМ, тел. 065/786-678

Продајем плац у Јаблану, близу аутопута, тел. 065/671-444

Повољно продајем плацеве у Рамићима код стамбених зграда, тел. 066/285-975

Продајем два дунума земље у селу Гомјеница код Приједора, повољно, тел. 065/868-941

Продајем плац поред Врбаса, девет км од центра Бањалуке, тел. 065/474-242 или 051/306-498, 066/345-376

Продајем плац од 1.000 м² у Куљанима код нове школе, 1/1, 38 КМ, тел. 065/543-499

Продајем земљу за викендице у горњој Чесми, према Крчмарицама, два плаца по дунум и 178 м², пут, струја, папири, шест км од града, цијена 14.500 КМ/дунум, тел. 065/596-210

Продајем три дунума земље и три дунума шуме у Кадињанима поред пута. Цијена по дунуму 5.000 евра, тел. 065/828-233

Продајем 15 дунума земље у Кадињанима, уз асфалт. Постоји чврст објекат који може послужити као магацин или се може преуредити у викендицу, и има пуно воћа. Све за 20.000 евра, тел. 065/828-233, 065/405-234

Продајем 7.575 м² земље, може и у парцелама, погодно за викендице, седам километара од Бањалуке, тел. 066/752-301

Продајем земљу у Великом Блашку, цијена по договору, тел. 065/673-949

Продајем осам дунума земље, Чесма, повољно, тел. 00385995748734

Продајем плац у Куљанима 530 м², између цркве и школе, поред зграда, доведена потребна инфраструктура, струја, вода, канализација, телефон, кабловска, цијена по договору, тел. 066/224-007

Продајем земљиште за хале уз аутопут, цијена 65 КМ/м², тел. 065/678-475

Продајем земљу за воћњаке, вода, струја, пут, повољно, тел. 065/678-475

Продајем плацеве за кућу, Трн, Куљани, Јаблан, вода, струја, пут, повољно, тел. 065/678-475

Продајем плац 561 м², асфалт, вода, струја, телефон, Залужани, ул. Ненада Костића 61 А, тел. 066/349-215, 065/468-456

Продајем четири дунума земље и кућу у рушевном стању у Чесми, повољно, тел. 00385995748734

Продајем грађевински плац, регулационим планом предвиђено П+С+М, на Старчевици, цијена по договору, тел. 066/942-671, 065/143-569

Продајем грађевински плац 560 м², насеље Ада, тел. 065/456-749

Продајем плац од 500 м² у Залужанима код школе, тел. 065/497-846, 066/205-505

Продајем грађевинско земљиште на транзиту за изградњу стамбено-пословног објекта површине 1.600 м², тел. 066/205-505

Продајем земљиште у Страњанима, 16 дунума, Градина б.б, тел. 065/161-612

Продајем плац у Трну, тел. 066/799-865

Продајем земљу, викендице и воћњак, тел. 065/260-932

Продајем плац 1.230 м², дозвољена градња, четири урбане виле, власништво 1/1, центар Бањалуке, 100 м од Гимназије, тел. 00385917869991

Продајем парцелу 1.200 м² у Мотикама, струја, вода градска, папири уредни, тел. 065/375-853

Продајем плац у Шарговцу, тел. 066/005-005

Продајем плац 1.300 м² код "Водовода", тел. 066/005-005

Продајем земљу у Јаружанима поред асфалта (преко пута куће и шума), два километра од Слатине, тел. 065/660-346

Продајем или мијењам за стан у Бањалуци десет или 20 дунума земље, десет км од Лакташа, (на главном путу за Србац), тел. 066/969-474

Продајем 700 м² грађевинског земљишта за два објекта у Залужанима, ул. Ненада Костића, тел. 065/813-360

Продајем плац, 740 м², у Дракулићу, близу школе, цијена по договору, тел. 051/281-737, 066/679-130

Продајем 400 м² земље у Слатини, папири уредни 1/1, цијена 15 евра/м², тел. 065/187-669

Продајем два плаца, земља са шумом, по пет дунума један до другог, три км од Приједора уз главни пут, "Тропик", ограђена са три стране, тел. 065/546-333, 065/626-002

Продајем грађевински плац, 483 м², папири 1/1, ул. Косте Јарића, локација Старчевица - Ребровац, предвиђен објекат П+1+М, тел. 051/439-088

Продајем десет дунума земље, Мало Блашко (иза пумпе и млина "Агрошпед"), цијена 45.000 КМ, тел. 066/744-996

Продајем седам дунума земље, пола под воћем, 1/1, Доња Бистрица, цијена 11.000 КМ, тел. 065/568-779

Продајем плац у Бијељини, на плацу започета кућа са грађевинском дозволом, хитно, тел. 065/815-680

Продајем парцелу 3.800 м², са девастираном викендицом спратницом на Павловцу, тел. 065/291-076

Продајем плац, 2.000 м², у Слатини, 500 м од бање, тел. 066/821-851

Продајем земљиште на Туњицама, тел. 065/522-838

Продајем плацеве на Старчевици на врху, ул. Косте Јарића, поглед на град, тел. 066/280-130

Продајем плац за градњу куће, 470 м², Пресначе, Бањалука, тел. 051/436-694, 065/658-282

Продајем плац у Мотикама, близу нове цркве, повољно, тел. 066/280-130

Продајем плац 1.204 м² ул. Владислава Скарића иза "Инцела", цијена 34.000 КМ, тел. 065/524-505, 051/316-955

Продајем 20 дунума земље поред магистралног пута Приједор - Бањалука, погодно за индустријски погон, тел. 051/317-719

Продајем плац 400 м², папири 1/1, Љевчанска улица, тел. 066/855-951

Продајем двије парцеле, једна од три дунума а друга од осам дунума, асфалт и струја до парцеле, дунум 3.000 КМ, тел. 065/917-216

Продајем плацеве у Драгочају, 300 м од школе према Градини, вода, струја преко пута плаца, цијена по договору, тел. 051/306-400, 065/522-838

Продајем пет дунума земље на Старчевици, почетак Тузланске улице бр. 30, тел. 065/490-365

Продајем плац 1.875 м², власништво 1/1, ул. Благоја Паровића код броја 100, тел. 065/514-244

Продајем плац 1.350 м² у Дракулићу, ул. 7. фебруара код броја 118, власништво 1/1, тел. 065/514-244

Продајем земљу у Чардачанима, струја, вода, асфалт, уредно 1/1, цијена 3.000 КМ по дунуму, тел. 051/386-276

Продајем плац, 300 м² (предвиђена мања зграда), Петрићевац, ул. Зоре Ковачевић, тел. 065/601-772

Продајем грађевинско земљиште, 1.230 м², цијена 350.000 КМ, Побрђе, тел. 051/355-180, 065/652-344

Продајем 20 дунума оранице, Алексићи, 500 м од цркве, поред пута, тел. 065/757-059, 065/560-345

Продајем плац, 660 м², на Ребровцу, тел. 065/698-012

Продајем два плаца (један са темељом) у Бањалуци, има струја, вода и канализација, тел. 051/461-064, 00385-98-964-5745, 065/322-834

Продајем земљу у Ћетојевићима, цијена по дунуму 2.000 евра, на више може и договор, тел. 066/911-777

Продајем пет дунума земље у Горњој Пискавици, пут, расвјета, вода, поток, ограђено жицом, тел. 066/463-820

Продајем плацеве у Драгочају, 250 м од центра према Градини, вода, струја, пут, тел. 066/280-130

Продајем 3.000 м² земље у Гламочанима уз Врбас код хотела "Ћубић", тел. 065/601-772

Продајем 1.755 м² земље у Великом Блашку, погодно за више намјена, асфалтни пут, струја, вода, приградски превоз, тел. 051/464-179

Продајем повољно плац у Љевчанској улици на Паприковцу, 540 м², папири уредни 1/1, тел. 065/249-030

Продајем плац 600 м², слободна градња, 1/1 у Лакташима, цијена 600 евра или 11.500 КМ, хитно, тел. 065/642-872, 065/297-493

Продајем плац 1.370 м², на Лаушу, ул. Ужичка 12, власништво 1/1, близу школе "Свети Сава", тел. 065/926-586

Продајем плац 2.000 м² у Дебељацима, цијена 5.000 КМ, тел. 065/768-709

Продајем или тражим суинвеститора за градњу стамбено-пословне зграде, 1.670 м² земљишта, центар, у току издавање грађевинске дозволе, тел. 065/581-549

Продајем плац 8.500 м² Јакуповци - Лакташи, власништво, асфалт, струја, вода, телефон, погодно за градњу, тел. 065/401-568

Продајем плац у Шарговцу близу цвјећаре "Гагула", 470 м², прикључена струја, вода, ограђен, цијена по договору, планиран објекат по регулационом плану, тел. 065/729-776

Продајем 15,5 дунума земље у Лакташима, може и парцелисање, дозвољена градња, тел. 066/076-053

Продајем плац 1.200 м² у Шарговцу, за градњу куће, тел. 066/130-333

Продајем плац 500 м² у Рамићима, вода, струја, 1/1, идеалан за кућу, на равном земљишту, цијена 13.300 КМ, тел. 066/887-203

Продајем плац у Угриновцима, општина Земун, 540 м², вода, струја, телефон, асфалт или мијењам за сличан у Бањалуци, тел. 065/593-246

Продајем плац 700 м², Бањалука, тел. 051/308-895, 066/528-869

Продајем плац у горњем Јаблану 3.200 м², цијена 120.000 КМ, тел. 065/811-058

Продајем плац са темељом, Београд, или мијењам за сличан у Бањалуци, тел. 065/526-266

Продајем или мијењам за некретнину у Бањалуци плац у Новом Саду 563 м², инфраструктура, ограђен, елитна локација, тел. 065/562-729

Продајем земљу у Кадињанима, 13 дунума у комаду и три шуме, све за 15.000 евра, тел. 065/879-757, 065/144-978

Продајем плац, 380 м², налази се у близини "Житопродукта", канализација, струја, вода, плац на мирном мјесту, цијена 20.500 КМ, тел. 065/703-333

Продајем два плаца у Великом Блашку, вода, струја, 1/1, код Међугорја или мијењам за гарсоњеру у Бањалуци уз доплату, тел. 065/894-702

Продајем 18 дунума земље за изградњу више стамбених зграда, Паприковац, тел. 051/216-155, 066/205-505

Продајем два дунума земље ограђена плетеном жицом, трофазна струја, градска вода, асфалт, викенд насеље, Слатина - Јаружани, цијена испод 15.000 КМ/дунум, тел. 066/229-969

Продајем 1.500 м² земље у Трну поред Врбаса, ул. Милоша Обилића, 1/1, тел. 051/216-155, 065/497-846

Продајем земљу парцелисану у Слатини, километар од цркве, цијена повољна, тел. 066/272-050, 066/991-166

Хитно продајем плац, 600 м², уз асфалтни пут Бањалука - Сарачица, од центра шест км, папири 1/1, цијена 11.000 евра, тел. 065/607-482, 051/305-585

Продајем 3.400 м² земље у Драгочају, цијена 67.000 КМ, тел. 065/601-772

Продајем плац 820 м², Ребровац, тел. 065/698-012

Продајем плац, 1.260 м², струја, вода, асфалт, уз насеље Поток, (окретиште за аутобус 14 б) ул. Арчибалда Рајса, цијена 35 КМ/м², тел. 065/915-452

Продајем плац 2.500 м², уз ријеку у Рекавицама, погодно за камп, рибњак, викендицу, тел. 065/961-201

Продајем земљу у Пријаковцима, тел. 065/241-459

Продајем плац од 1.911 м², 1/1, може и пола, урбанистички предвиђена два објекта, ограђен, струја, вода и воћњак, тел. 066/522-640

Продајем дунум земље, а може и више на Старчевици, ул. Старог Вујадина, 2,5 км од кафића "Вокс", тел. 065/666-197

Продајем плац, 1.683 м², за градњу куће, дужина 27 м² и дубина 66 м², код "Водовода", поред асфалта, тел. 066/130-333

Продајем плац, 560 м², Ребровац, завршетак Тузланске улице, са пројектом, повољно, тел. 065/698-012

Продајем у Дракулићу плац, 820 м², тел. 065/698-012

Продајем плац, 3.000 м² (1.250 м² храстове шуме и 1.850 ливаде), 1/1, пут, струја, вода, Ребровац 1, тел. 066/423-718

Продајем 2,5 дунума земље, 1/1, уз асфалтни пут у Горњој Јошавци, са трошном кућом и добром шупом, вода, струја, близу старе школе, тел. 051/280-156, 051/464-458

Продајем осам и по дунума земље у Горњој Слатини, викенд насеље, вода, струја, телефон, цијена 22.000 КМ, тел. 065/268-369

Продајем плац, 450 м², у Трну, иза "Екобела", власништво 1/1, дозвољена градња, тел. 066/466-575

Продајем два плаца по 500 м², ул. Павловац (послије Кожаре прво скретање лијево), тел. 066/151-574

Продајем грађевинско земљиште, 1.375 м², са започетом градњом породичне куће, 318 м², у Истри, десет километара од Пореча, тел. 065/733-555

Продајем плацеве погодне за викендице, Понир, седам километара од Бањалуке, тел. 065/268-156

Продајем два плаца, 1.200 м² и 1.300 м², уредна документација, 1/1, у Шарговцу, тел. 00385958354913

Продајем 4.000 м² земље, папири 1/1, Чокорска поља, покрај пута, тел. 063/678-908

Продајем плацеве за индивидуалну изградњу у Ријечанима и Дебељацима, по 500 м², повољно, тел. 065/562-426

Продајем земљу од један до десет дунума, Велико Блашко, звати око 17 часова, тел. 051/500-040

Продајем плац од 1.000 м², дозвољена градња, у Шарговцу код аутобуског стајалишта Дукља, тел. 065/601-772

Продајем два плаца по 650 м², 1/1, на Туњицама, ул. Ненада Костића, цијена по договору, тел. 065/320-239

Продајем плац од 410 м² у Мотикама, цијена 8.500 КМ, тел. 065/522-838

Продајем 2.000 м² земље под воћем и започетом градњом објекта 8х9х3 под плочом, вода и струја су у близини, у Барловцима, тел. 051/307-445

Продајем плац у Шљивику у Трну, тел. 051/586-587

Продајем плац, 500 м², са темељом, у Дервишима, Бањалука, тел. 051/252-426, 065/538-906

Продајем пет дунума земље, погодна за стамбену изградњу и плацеве, канализација, градска вода одмах уз плац, пут, Старчевица, пет километра од центра Бањалуке, тел. 065/544-830

Продајем повољно плац, 500 м², на Туњицама, тел. 065/211-493

Продајем повољно пет дунума земље и један и по дунум шуме, Мишин Хан, тел. 066/675-183

Продајем 2.700 м² земље у Гламочанима, пут за Јаблан, код католичке цркве, папири 1/1, тел. 065/575-903

Продајем плацеве у Лакташима, близу базена, дозвољена градња, тел. 051/301-532

Продајем 20 дунума земље, дио под шумом, асфалт, струја, вода, телефон, Мотике, цијена 4,5 КМ/м², тел. 065/275-439

Продајем плац са подументом у близини Клашница, цијена 9.000 евра, тел. 065/159-677

Продајем плац 400 м², воћњак, ул. Влашићка 20, тел. 051/281-219

Продајем плац, 1.110 м², у Мотикама, код цркве, 1/1, цијена 22.000 КМ, тел. 051/926-420, 065/329-733

Продајем плац, 1.680 м², дозвољена градња, поред главног пута код "Водовода", повољно, тел. 065/601-772

Продајем или мијењам за стан 6,5 дунума земље, пут, вода, струја, поток, погодно за рибњак, пластеник, 1/1, код мотела "Драгана", Бањалука, тел. 066/897-405

Продајем на атрактивној локацији плац у Мађиру, ограђен, струја, вода, цијена врло повољна, тел. 065/545-528, 066/522-640

Продајем плац 1.000 м², 1/1, Шарговац, тел. 065/817-083

Продајем повољно плац, 500 м² (асфалт, вода, струја, телефон), ул. Ненада Костића 270, тел. 051/388-131

Продајем 2.000 м² земље може и мање по договору, ул. Франца Шуберта, тел. 065/902-054

Продајем плацеве у Лакташима (у близини базена), дозвољена градња, тел. 051/301-532, 065/493-216

Продајем плац 2.000 м² у Слатини, цијена по договору, тел. 065/300-179

Повољно продајем плацеве (748 м², 785 м², 770 м², 797 м², 842 м²) има пут, погодно за викендицу, могућност увођења воде и струје, Горњи Павловац, прилаз из Триглавске улице, звати од 18 до 21 час, тел. 051/282-266

Продајем земљу, шест дунума, поред магистралног пута Бањалука - Приједор, Радињача, Мишин Хан, Бањалука, тел. 065/489-819

Продајем око шест дунума земље у Грабровцима, асфалтни пут, струја, вода, рјечица кроз парцелу, може и у парцелама, тел. 051/551-096, 066/182-579

Продајем 3.000 м² земље, вода, струја, 1/1, Слатина, тел. 065/822-319

Продајем кућу и земљу на Туњицама, тел. 066/091-091

Продајем 3.000 м² земље на аутопуту код "Гранда", тел. 066/130-333

Продајем осам дунума земље, 1/1, насеље

Поштовани читаоци,

Настојимо да не припадамо никоме осим читаоцима. Трудимо се да будемо новине - поштене и непристрасне, отворене за сва мишљења. То је наш прилог Републици Српској какву сви желимо, толерантну, помирену и креативну.
ГЛАС СРПСКЕ, на који вас позивамо да се претплатите, је још један допринос томе.
Важно је да знате да се у нашем листу објављују тендери, огласи и конкурси свих републичких и других институција, као и многих предузећа с којима имамо годишње уговоре и уколико се претплатите, имаћете редовне, у послу важне информације. За авансну уплату, као стимулацију да се претплатите, нудимо и попуст, и то на годишњем нивоу 15% полугодишњем 10% и тромјесечном 5%.

ЗАОКРУЖИТЕ ПРЕТПЛАТУ КОЈУ ЖЕЛИТЕ

	ТРОМЈЕСЕЧНА	ПОЛУГОДИШЊА	ГОДИШЊА
Глас Српске	60.80 КМ	122.40 КМ	244.80 КМ

Н А Р У Џ Б Е Н И Ц А

Тачан назив и адреса претплатника .....

Телефон .....

Претплаћујем се на:

1. ГЛАС СРПСКЕ број примјерака .....

Контакт телефон и факс у служби ИДПД Дистрибуција доо за лист ГЛАС СРПСКЕ:

Телефон: 051/331-847, 331-848 Факс: 051/331-857

Уплате на жиро-рачун 555-007-00524838-53

НОВА БАНКА а.д. Бања Лука

М.П. .....

потпис

Крајишник - Нова Топола, повољно, тел. 0038552543601

Продајем плац у Новаковићима, Залужани, цијена повољна, тел. 065/666-116

Продајем плац у Трну, поред Врбаса, тел. 066/130-333

Продајем 3.900 м² земље, Бањалука - Јаблан, тел. 065/569-294

Продајем плац 500 м² у Залужанима, код школе, огранак ул. Пут српских бранилаца, тел. 065/497-846

Продајем плац од 1.500 м² у Трну, поред Врбаса, ул. Милоша Обилића, 1/1, тел. 051/216-155, 066/205-505

Продајем плацеве на Лаушу, иза кожаре, четири км од центра, 1/1, повољно, тел. 051/216-155, 065/497-846

Продајем 1,5 дунума земље у Малом Блашку код Слатине, вода, струја, телефон, дозвољена градња, тел. 051/588-427

Продајем плац, 1.000 м², у Барловцима, Бањалука (вода и струја), повољно, тел. 051/255-715, 065/823-034

Продајем земљу, дозвољена градња, ул. Франца Шуберта, Лауш, Бањалука, тел. 065/682-202

Продајем плац од 432 м² у ул. Ненада Костића 63А, цијена 40 КМ/м², Залужани, Бањалука, тел. 051/370-049, 065/537-344

Продајем 1.800 м² земље у пољу на почетку Шушњара, равна површина, земља је прва класа, 300 метара од главне улице, аутобуске станице, тел. 051/437-132, 051/309-032

Продајем 300 м² земље, ул. Јована Рашковића 205, тел. 066/152-155

Продајем земљу у Драгочају 3.300 м², цијена 65.000 КМ, тел. 065/601-772

Продајем плацеве на Старчевици са погледом на град, повољно, тел. 065/522-838

Продајем 2,5 дунума земље на Крчмарицама, близу аутобуске станице, тел. 051/253-593

Продајем земљу у Ћетојевићима, цијена 2.000 евра/дунум и у Кадињанима, цијена 5.000 евра/дунум, на више може договор, тел. 065/828-233, 066/911-777

Продајем четири дунума земље крај макадамског пута у Кобатовцима, Лакташи, 800 м од хотела "Калдера", 1/1, цијена повољна, тел. 063/1622-621, 003811 12272103

Продајем повољно плац, ул. Старог Вујадина, 1/1, асфалт, струја, вода, канализација, цијена по договору, тел. 065/465-516

Продајем плац 3.400 м² у Александровцу, Лакташи, уз бањалучки пут, повољно, тел. 066/482-484

Продајем плацеве у Бањалуци, Дракулић, Шарговац, пет дунума у комаду, могу и плацеви по жељи, сви услови обезбијеђени, цијена 25 КМ/м², тел. 066/434-043, 051/380-045

Хитно продајем 17 дунума шуме и земље у комаду, околина Слатине, цијена повољна, тел. 051/588-279

Продајем плац у Лакташима, 1.000 м², цијена повољна, тел. 065/815-527, 065/292-384

Продајем земљу на Туњицама код затвора, тел. 065/925-186

Продајем плацеве и земљу у Мотикама уз главни пут, струја, вода и уредни папири, тел. 066/120-462

Продајем 14 дунума земље код Слатине, тел. 051/436-206, 066/817-930

Продајем плац у Шарговцу 940 м², 1/1, удаљен од аутопута 400 метара, тел. 051/388-094, 066/252-990

Продајем плац, 920 м², 1/1, у Врбањи, удаљено од Зеленог вира 250-300 метара, поред плаца има асфалт, вода, канализација, струја, тел. 051/464-458

Продајем два дунума земље, 1/1, изнад фабрике коже Лауш (Павловац), може и пола дунума, тел. 066/897-469

Продајем више плацева по 800 м² уз асфалтни пут Бањалука - Сарачица, од центра шест километара, папири 1/1, тел. 051/305-585, 065/607-482

Продајем грађевинску парцелу, ул. Љевчанска, Петрићевац, тел. 051/282-085

Продајем 15 дунума земље и старију кућу у Сеферовцима код цркве, 15.000 КМ, тел. 051/424-310

Продајем плац 958 м² у улици Старог Вујадина на Старчевици, 300 м од пумпе "Интеграл", тел. 065/085-097

Продајем два дунума земље у Кадињанима, цијена по дунуму 5.000 евра, тел. 065/828-233

Продајем плац поред аутопута, тел. 065/925-186

Повољно продајем плац 800 м², 1/1 на Старчевици, дозвољена градња, струја, вода, канализација и асфалт, тел. 051/312-254, 065/465-516

Продајем плац, асфалт, струја, вода, канализација, телефон, 1/1, дозвољена градња, ул. Старог Вујадина, повољно, цијена по договору, тел. 051/312-254, 066/887-660

Повољно продајем 2.200 м² земље, 1/1, код "Униса", Рамићи, тел. 065/684-212

Продајем плац у Мотикама 600 м², припремљено за градњу куће, тел. 065/601-772

Продајем мање плацеве, близу Клашница, све погодности за градњу, цијена повољна, тел. 066/467-752

Продајем 3,5 дунума земље на Чокорским пољима, 200 метара од коњичког клуба, папири уредни, вода и струја на парцели, тел. 051/462-488, 066/646-702

Продајем плац поред аутопута, тел. 066/091-091

Продајем повољно три дунума земље, поред магистралног пута Разбој - Лијевче, има градску воду, струју и телефон, погодно за изградњу куће, тел. 051/370-931

Продајем плацеве на Петрићевцу, сунчана страна, пут, плацеви од 500 до 550 м², тел. 065/532-395, 065/686-437

Продајем девет дунума земље уз асфалтни пут Прњавор - Челинац, пет км од Прњавора, цијена 3.000 КМ/дунум, тел. 065/636-733

Продајем 27 дунума земље поред пута Лакташи - Градишка, повољно за фирму, Лакташи - Маховљани, тел. 065/569-294

Продајем 13 дунума земље уз пут Градишка - Турјак, од аутопута пет км, Градишка - Драгељи, цијена 2,50 КМ/м², повољно фирми пластеника, тел. 065/569-294

Продајем осам дунума земље, дунум 3.000 КМ, тел. 065/189-137

Продајем плацеве на двије локације у Лакташима, близу центра, тел. 065/584-802

Плацеви у Александровцу, 1/1, дозвољена градња, сви УТУ услови, близу амбуланте и школе, тел. 065/397-088

Продајем земљу, погодна за воћњак и друго, Чокорска поља, тел. 065/260-932, 066/818-037

Продајем плацеве на Лаушу, четири километра од центра, иза кожаре, 1/1, повољно, тел. 051/216-155, 066/205-505

Повољно продајем плацеве у Рамићима код стамбених зграда, тел. 065/538-245

Продајем плац у Мотикама, 1.110 м² (код цркве), 1/1, цијена 23.000 КМ, тел. 051/926-420, 066/411-137

Продајем 15 дунума земље у Маховљанима код штампарије "Гласа Српске", тел. 065/032-720

Продајем у Чесми грађевински плац, 830 м², 1/1, тел. 065/785-526

Продајем у Радињачи 57.600 м² земље поред рјечице, 18 км од Бањалуке, тел. 065/569-294

Продајем пет дунума земље и три дунума шуме, могу и парцеле, дозвољена градња, 150 метара од аутопута према "Поповић отпаду" у Гламочанима, тел. 065/692-136

Продајем плац 2.600 м², насеље Мотике Катановац, 12 км од центра. Цијена по договору. Тел. 065/682-852, 065/566-276

Продајем у Дервишима плац 784 м², 1/1 са урађеним темељима за кућу, тел. 065/785-526

Продајем плац - земљу 20.000 м², цијена 23 КМ/м² у Чардачанима (рег. планом предвиђене двије хале), тел. 065/549-687

Продајем плац - земљу 10.500 м², Крчмарице, цијена 120.000 КМ, може замјена за стан, тел. 065/549-687

Продајем плац - земљу, насеље Кумсале код "Витаминке", 8.000 м², цијена 800.000 КМ, тел. 065/549-687

Продајем плацеве у Бањалуци, насеље Дебељаци, цијена 12 КМ/м², тел. 065/549-687

Продајем плац, 1.700 м², за градњу кућевикендице, Павловац, 4,5 км од центра града, тел. 051/282-106, 065/635-449

Продајем земљу на Старчевици, ул. Старог Вујадина, 2,5 км од кафића "Вокс", струја, асфалт, погодно за викендицу и воћњак, тел. 065/666-197

Продајем плац, 1.000 м², у Шушњарима, атрактивна локација, асфалт, вода, струја, испарцелисано, повољно, плаћене све сагласности, тел. 066/859-479

Продајем 7,5 дунума и четири дунума земље, Бањалука - Залужани, приједорска петља, предвиђена хала, могућност уласка и изласка на аутопут, тел. 065/569-294

Продајем четири плаца иза "Обија", Бањалука - Дервиши, тел. 065/569-294

Продајем плац од 600 м² у ул. Благоја Паровића, дозвољена градња, власништво 1/1, цијена по договору, тел. 065/716-250

Продајем два грађевинска плаца од 460 и 706 м², ул. Франца Шуберта, дозвољена градња кућа, власништво 1/1 (асфалт, вода, канализација), цијена по договору, тел. 051/437-862

Продајем плац, 2.049 м², 1/1, дозвољена градња, уз главни пут, Мишин Хан, тел. 066/063-560

Продајем од четири до 14 дунума земље у Маховљанима уз главни пут, погодно за фирме, повољно, тел. 066/791-259

Продајем плац од 860 м² у Горњем Дракулићу, папири уредни, 1/1, тел. 066/225-568

Продајем повољно плацеве у Дракулићу, тел. 065/233-459

Продајем плац на мору, 454 м², цијена 60 евра/м², Милна, Брач, папири уредни, пут, вода, струја, тел. 066/818-425

Хитно и повољно продајем три дунума земље у Г. Дракулићу, могу парцеле, тел. 066/197-887

Продајем плац од 500 м² у Дракулићу, од школе 1.000 м, са комплет грађевинским папирима и пројектом, цијена 16.500 КМ, тел. 065/588-889

Продајем 18 дунума земље на Чокорским пољима, асфалт, струја, вода, близу коњичког клуба, тел. 065/819-555

Продајем плац, 1.100 м², са воћњаком, Велико Блашко, 1/1, струја, асфалт, водовод, цијена повољна, тел. 051/436-448

Продајем парцелу у Мотикама, 1.200 м², струја, градска вода, папири уредни, тел. 065/375-853

Продајем плац 700 м² (струја, вода, асфалт, телефон) у Слатини у непосредној близини бање, тел. 065/648-424

Продајем земљу у Орловцима код Приједора, прекрасан плац уз асфалт, близина воде, струје, тел. 065/636-545

Продајем плац 1.900 м² у Великом Блашку, хитно и повољно, тел. 065/636-545

Продајем у Бањалуци земљу, уз магистрални пут за Приједор, тел. 065/698-012

Продајем у Бањалуци, у Чесми, плацеве 920 м², 870 м² и 503 м², тел. 065/698-012

Продајем плац, 600 м², улица Вида Њежића, Бањалука, тел. 065/857-159

Продајем повољно два дунума земљишта у Драгочају (према Мотикама), погодно за све намјене, тел. 065/251-944

КУПОВИНА

Купујем земљиште у Слатини, тел. 066/280-130

ЗАМЈЕНА

Мијењам за стан атрактивно градилиште у ул. З. Ковачевић, урбанистичка дозвола По+П+2+М, локација веома тиха и мирна, тел.051/355-872, 065/913-702

Мијењам или продајем плац, 800 м², Трн - Лакташи, за гарсоњеру у Бањалуци или Челинцу, тел. 065/525-942, 065/806-042

Мијењам плац у Бањалуци, удаљен од центра шест километара, за мањи стан у Бањалуци или Новом Саду, тел. 065/607-482, 051/305-585

Мијењам два плаца у Великом Блашку за гарсоњеру у Бањалуци уз доплату, тел. 065/894-702

ИЗДАВАЊЕ

Издајем десет дунума земље под уговор, тел. 065/343-423

ШУМЕ

ПРОДАЈА

Продајем седам дунума шуме са земљом у Чардачанима, два километра од Клашница, тел. 051/371-166

Продајем 18.831 м² шуме са земљом, Градишка, Драгељи, цијена 1.000 КМ/дунум, тел. 065/569-294

Продајем повољно 10-15 дунума шуме, пашњака, горња Сарачица, асфалт, струја, вода, тел. 051/253-753, 065/218-101

КУПОВИНА

Купујем шуму, до десет дунума, у околини Бањалуке, тел. 065/344-361

ИМАЊА

ПРОДАЈА

Продајем дунум земље која гледа на пут Лауш - Старчевица, са девастираном викендицом, повољно и за пчеларе, 065952320, тел. 065/491-003

Продајем имање испод Фрушке горе, општина Сремска Митровица, или мијењам за мање имање код Бањалуке, од Верића до Омарске, тел. 0038122663447

Продајем сеоско имање у Иванској, Буковици и Јаблану, повољно, тел. 065/678-475

Продајем имање, кућу, пратеће објекте, код Градишке, тел. 065/213-150

Продајем имање са кућом, 23 дунума обрадиве земље и 10 дунума шуме, струја, вода, асфалт, Цимироти, Градишка, тел. 065/315-049

Продајем имање у Великом Блашку, 3.500 м² уређеног земљишта, дио под шумом, 200 м², кућа у одличном стању, погодно и за пословање, цијена 125.000 КМ, тел. 0038765662836

Продајем имање у Чардачанима, већа усељива викендица, воћњак, вода, струја, може замјена за стан у Лакташима или Бањалуци, тел. 051/783-583, 065/422-500

Продајем имање у Александровцу, преко пута хотела "Калдера", тел. 051/315-156, 066/134-171

Продајем имање са објектима, 20 дунума земље, погодно за разне намјене, струја, вода, телефон, близина асфалта, веома повољно, Драгочај - Градина, тел. 065/298-400

Продајем сеоско имање, кућа са пратећим објектима, 40 дунума обрадиве земље, 1/1, струја, вода, ул. Раде Јањуша 60, Гламочани, тел. 051/585-613, 066/668-355

Продајем имање са 11 дунума земље, струја, градска вода, асфалт, ријека, Градишка - Драгељи, цијена 43.000 КМ, тел. 065/569-294

ИЗДАВАЊЕ

Издајем ранч Чокори за разне прославе, десет км од центра Бањалуке, лијеп амбијент, тел. 065/247-620, 065/344-361

МАШИНЕ И АЛАТИ

ПРОДАЈА

Продајем стари токарски строј скоро музејски, лако се може ставити у функцију, тел. 065/510-568

Продајем електромотор "север" 11 kW, 1.450 обртаја са ременицом, 470 КМ, тел. 065/615-157

Продајем пелет пресу 5,5 kW, капацитет 70 кг/ч, њемачка производња, тел. 065/785-544

Продајем електричну мрвилицу за кукуруз, тел. 065/671-444

Продајем или изнамљујем грађевинску дизалицу за бетон, повољно, тел. 065/671-444

Продајем двије кофер шиваће машине, 100 КМ/комад, њемачке производње, тел. 066/431-369

Продајем мотокултиватор "struc muta maestral LA 186 BDI" 10 КС дизел. Фреза + коса, све ново, тел. 065/640-265

Продајем стару машину за шивање сингер, тел. 065/485-305

Продајем мотокултиватор тип ЦМТ-506 С са косом и фрезом, радни строј, 100 х укупно, тел. 066/789-373

Продајем малу фрезу мио-200, мали квар, цијена 200 КМ, тел. 051/413-199, 066/870-370

Продајем половну шивећу машину "багат" старија на ножни погон, тел. 065/980-038

Продајем бансек за резање дрва са или без мотора и са фабричким алуминијумским точковима, тел. 066/352-244

Продајем трофазни електромотор са склопком 2,2 kW, 1.400 обртаја, повољно, тел. 051/355-933

Продајем повољно графичку машину "ротапринт", формат А-3 (за штампу књига, блокова, образаца итд.), исправна, очувана, цијена 2.000 КМ, тел. 065/291-317

Продајем или изнајмљујем багер ровокопач "Радоје Дакић" 600 Б, могућ договор, тел. 066/455-612, 065/348-593

Продајем трофазни електрични мотор за шивећу машину, тел. 065/573-559

Продајем циркулар за резање дрва са осовином, ручна израда, са мотором од четири kW, горње Мотике, може у дијеловима, тел. 065/725-630

Продајем моторну пилу нову, тел. 065/416-859

Продајем "Јукијеву" равну индустријску машину у одличном стању, тел. 065/902-804

Продајем шивање и остале машине за обућарство, тел. 066/724-475, 065/511-155

Продајем компресор са боцом за радионице, универзалну машину за крљење кукуруза, електрични апарат за варење и мању моторну пилу, тел. 065/090-788

Продајем "Мио Осијек" циркулар са обларицом, тестером и бушилицом (прекрупач је на другом постољу и мотору), хитно и повољно, тел. 065/436-412

Продајем мотор циркулар 11 kW, каиш, тестера, осовина, тел. 066/063-560

Продајем уређаје за протетику, љевач, пећ за керамику, електрополирку, промјенљиви артикулатор, тел. 065/756-561

Продајем нову пржионицу кафе, млин, силос и пакерицу, повољно, тел. 065/692-276

Продајем два компресора, запремине 25 литара, у екстра стању, цијена 110 КМ и 130 КМ, увоз из Аустрије, тел. 065/785-809

Продајем повољно нов крљач, може се монтирати и на трактор, тел. 051/355-933

Продајем мотор циркулар 11 kW, зупчанике, ременице, тел. 066/063-560

КУПОВИНА

Купујем повољно мјешалицу за бетон која је неисправна или без мотора, тел. 051/586-134

ПОЉОПРИВРЕДА

ПРОДАЈА

Продајем сијено у Шушњарима, тел. 065/385-391

Продајем балирано сијено, више комада двије КМ, тел. 051/281-422, 065/785-545

Продајем повољно саднице малине "вилламет", могу и мање количине, тел. 065/251-944

Балирано сијено, велике бале, код Клашница, цијена по договору, тел. 065/782-576, 065/164-999

Продајем сијачицу за кромпир, тел. 052/333-666

Продајем 100 бала ливадског сијена и 100 бала луцеркиног, прошлогодишња косидба и веома доброг квалитета, тел. 051/583-416, 065/048-395

Продајем балирано сијено, тел. 065/959-054

Продајем квалитетно балирано сијено, цијена 3 КМ, Бистрица, Бањалука, тел. 065/338-312

Продајем квалитетно балирано сијено 3 КМ и домаћу ракију шљивовицу 8 КМ, тел. 065/429-104, 051/272-647

Продајем добро очуване половне кошнице Дадан-Блат, повољно, без ројева, тел. 051/216-643

Продајем 300 бала сијена, 150 бала дјетелине и 150 бала трава дјетелина, Лакташи, тел. 065/326-370

Продајем балирано сијено дјетелине, одличног квалитета, Србац, цијена по договору, тел. 065/011-183

Продајем повољно сијено за стоку, Бањалука, тел. 066/528-869, 051/308-895

ЗАМЈЕНА

Мијењам ракију шљиву 19 гради, седам литара за 100 кг пшенице или кукуруза, тел. 065/687-602

Мијењам ракију крушку 50 литара 20 гради за дрва, пшеницу, кукуруз, јечам или мале свиње, Бањалука, тел. 065/687-602

ПОТРАЖЊА

Тражим комбајн за пшеницу и који може и кукурузе жети, има прикључак за кукурузе, тел. 051/277-194

Тражим кукурузе за стоку, 50 м³, тел. 051/277-194

ГРАЂЕВИНАРСТВО

ПРОДАЈА

Продајем полован цријеп око 300 комада,

0,30 КМ/комад, Бањалука, тел. 065/615-157

Продајем око 1 м³ даске, повољно, тел. 066/352-244

Продајем гаражна метална врата на кип 250x200, Бањалука, тел. 066/823-162

Продајем половна крила врата, цијена по договору, тел. 066/641-405

Продајем четири м³ храстовине, осам и пет цм дебљине, тел. 065/465-096

Продајем улазна храстова врата 130x210 и прозор 160x120, повољно, тел. 066/799-865

Продајем суву даску петицу од дивље трешње за столаре, тел. 065/206-060

Продајем метална гаражна врата на кип, Бањалука, тел. 066/823-162

Продајем полован цријеп, "Тоза Марковић", модел 333, око 1.000 комада, 0,20 КМ/комад, Бањалука, центар, тел. 066/999-527

Продајем стари цријеп тип "кањижа", цијена 0,30 КМ/комад, тел. 065/468-346

Продајем PVC стубове за ограде, цијена шест КМ/м², тел. 065/329-200

Продајем смрчеву даску и летву упола цијене, тел. 051/437-187

Продајем шест и по квадрата храстовине 32-90 мм, разних дужина и ширина, за степениште, резане 1986. године, Нова Топола, тел. 051/891-583, 066/402-394

Изнајмљујем или продајем грађевински кран висине 20 м, рука 20 м, у радном стању, Бањалука, тел. 065/630-548

Алуминијумска и PVC столарија, надстрешнице, ролетне, повољно, тел. 065/791-361

Продајем алуминијумска врата, прозоре, PVC столарију, алкобонд фасаде, повољно, тел. 065/701-361

Продајем повољно половни цријеп 1.300 комада, ул. Саве Ковачевића 45 Бањалука, тел. 051/254-408, 065/837-652

Продајем мјешалицу за бетон марке "лифам", у добром стању, очувана, повољно, тел. 065/671-444

Продајем три трокрилна прозора са бараке и два мала, цијена за све 140 КМ, може и појединачно по договору, тел. 051/371-018

Продајем класичне паркет лајсне, букове, цијена једна КМ/м, храстова класична 1,5 КМ/м и храстове широке три КМ, тел. 053/431-554

Продајем два дрвена вакуумирана застакљена прозора 160x120 цм, тел. 051/463-932, 065/528-247

Продајем гранитне и керамичке плочице, тел. 065/295-763

Продајем ригипс плоче 60x60 цм, 150 КМ, очуване, повољно Бањалука, тел. 066/659-817

Продајем два олука за кров са кукама, дужине десет м и ширине два м, тел. 051/371-200

Продајем пет плоча оплемењене иверице 195x205x2 цм, 25 КМ/једна табла, тел. 065/382-742

Продајем суву храстову грађу, резану 1984. године, разних димензија, ширине, дужине и дебљине, тел. 066/876-324

Продајем полован цријеп "кањижа", повољно, тел. 065/344-361

Продајем шперована врата 200x70x10, комплет прозор крило на крило 145x145, једноструки прозор 153x153, тел. 051/258-744, 065/679-527

Продајем стари бибер цријеп, тел. 066/284-918

Продајем бетонске блокове око 1.000 комада, дименизија 25x40, цијена по договору, тел. 065/300-179

Продајем прозоре остакљене са ролетнама 210x140 цм један комад и 80x90 цм један комад, улазна врата 105x205 цм један комад лијева и коопелит стакло 15 табли 25x185, тел. 051/439-935, 065/265-314

Продајем два двокрилна прозора, постакљена, 170x130, крило на крило, тел. 065/920-111

Продајем полован цријеп "полет" Нови Бечеј, 2.100 комада, тел. 065/776-192

Продајем пластичне ролетне, мало коришћене, комплет за двособан стан, цијена 20 КМ/м², може у више рата, тел. 051/213-824

Продајем храстова улазна двокрилна врата, лијева 205x125, тел. 066/776-188

КУПОВИНА

Купујем метар кубни даске за подашив или 40 м² бродског пода, по повољној цијени, тел. 065/682-202

Купујем хармоника клизна врата димензија ширина 200 цм и висина 240 цм, обложена храстовим фуниром или скајом, тел. 065/979-805

Купујем расходовану мјешалицу за бетон са или без мотора за дијелове, може и неисправна, тел. 065/671-444

ПОТРАЖЊА

Потребна половна жељезна капија (за улаз возилом у двориште, три м, имам ограду, тел. 066/254-019

ПОНУДА

Производња и монтажа конструкција, ограда, силоса и резервоара, свих величина и за све намјене, повољна цијена и гаранција квалитета, тел. 065/695-368

УГОСТИТЕЉСТВО

ПРОДАЈА

Продајем кожне ложе за кафић, тел. 065/513-006

Продајем пећ за печење пита и пица, тел. 066/818-037

Продајем шпорет угоститељски са три етаже, апарат за кафу, тел. 065/527-783

Продајем нову пећ за пице и пите "ковинастрој" Словенија, 3,15 kW, може и замјена, тел. 066/280-130

Продајем угоститељску опрему и већу тенду, тел. 051/215-656

Продајем кафе-апарат са млином, уз гаранцију, фискалну касу "алтера" и амбалажу за пиво 0,50 и киселу воду 0,33, тел. 065/429-104

Продајем амбалажу за "нектар" и "јелен" пиво, 0,5 л и киселу воду 0.33 л, тел. 065/429-104

Продајем кафе-апарат са млином, повољно, тел. 065/683-125

Продајем опремљен угоститељски објекат, 80 м², у Лакташима, тел. 065/936-588

ИЗДАВАЊЕ

Изнајмљујем кафе "Спенс" у Борику, слободан од 1.5.2014., тел. 065/618-180

Издајем конобу у етно-стилу за мање прославе, тел. 065/631-613

МОТОРНА ВОЗИЛА

ПРОДАЈА

Продајем "југо корал 55", нерегистрован, тел. 066/119-536, 065/658-558

Продајем "голф II" дизел, год. п, 1991, или мијењам за грађевински материјал, тел. 051/436-519, 065/084-982

Продајем "опел астру", дизел, год. п. 96, регистрован, боја металик црна, повољно, тел. 065/685-076

Продајем "хонду сивик" 1.6, год.п.89, црвена, очувана, 1.600 КМ, и "кавасаки zxr-750-r niwa", год. п. 91, истекла регистрација, 2.100 КМ, Бањалука, тел. 066/345-056

Продајем "алфу ромео 155", год. 1993. бенз. 1.8 тњспарк, клима, алу фелуге, може замјена, тел. 065/523-786

Продајем "фијат браво", годиште 2000. дизел 1,9 кубика. Регистрован у одличном стању. Цијена 5000 КМ 065/580-094, тел. 065/828-233

Продајем "пасата" 1600 кубика год. производње 1990. дизел, тројка. Цијена 3000 КМ,у возном стању, регистрован до новембра 2014. године 065/580-094, тел. 065/828-233

Продајем скутер јапански 49 кубика, регистрован, стар три године, сачуван, цијена 800 КМ, тел. 065/635-084

Продајем "фијат панду",у добром стању,1990. год. п. Регистрована до јануара 2015., тел. 066/519-942

Продајем повољно "шкоду 105 С" олдтајмер, год. п. 1977, регистрована, у добром стању, тел. 065/972-569

Продајем повољно "форд фијесту" регистрован, у одличном стању, тел. 065/670-499

Продајем "пежо 206", г. п. 2006, цијена 6.000 КМ, тел. 065/936-588

Продајем "форд фијеста", г. п. 1995, 1,1 кубик, регистрован до октобра 2014, гаражиран, нове гуме, екстра стање, тел. 065/694-606

Продајем "југо 55", г. п. 1999, регистрован до средине јула, нове гуме, у возном стању, Бањалука, фиксно 400 КМ, тел. 065/560-543

Продајем "шкоду октавију", г. п.2002, цијена 7.900 КМ, бензин-гас, 2.0, звати послије 15 часова, хитно, тел. 066/768-862

Продајем "форд сијеру" у возном стању, добро очуван, центална брава, тел. 051/280-302

Продајем спортски кабриолет "фијат панда", врло атрактивна, тел. 066/462-768

Продајем "опел корсу Б 1,0", бензин, г. п. 1998, у одличном стању, цијена 2.900 КМ, тел. 066/240-269

Продајем "форд ескорт ghia" караван, г. п. 96, регистрован до 10/2014, цијена 2.100 КМ, тел. 065/522-838

Продајем аутомобил "форд стрит КА" кабриолет, г. п. 2003, регистрован до 10/2014, цијена 7.900 КМ, тел. 065/522-838

Продајем "мерцедес 240 D" са куком, г. п. 81, са добром машином и акумулатором, регистрован до 10.5.2014, аутомобил је за дијелове и фиксна цијена је 650 КМ, Бањалука, тел. 066/016-927

Продајем "ладу 110" повољно, уграђен гас, звати послије 20 часова, регистрована до новембра мјесеца, тел. 065/967-340

Продајем "нисан алмера тино", г. п. 2002, CDI, у одличном стању, цијена по договору, прешао 175.000 км, каско осигурање, тел. 066/129-679

Продајем "цету", г. п. 1987, 1,6, дизел, регистрован до 22.7.2014, цијена 1.000 КМ, тел. 065/594-237

Продајем "пежо 307" лимузина, црни, г. п. 2002, у одличном стању, цијена 7.000 КМ, дизел, Бањалука, тел. 065/635-649

Продајем "форд ескорт", регистрован, врло повољно, тел. 065/349-923

Продајем "голф II", дизел. г. п. 1988, регистрован до 16.1.2015., тел. 065/227-182

Продајем џип "гранд чироки", г. п.1995, аутоматски мјењач, атестиран гас, тел. 065/542-669

Продајем "клио", дизел, г. п. 1995, цијена 2.300 КМ, у одличном стању, тел. 065/981-457

Продајем "југо 55 корал", г. п. 1991, регистрован до фебруара 2015, тел. 051/212-669, 065/438-693

Продајем "форд фијесту", повољно, регистрован до септембра, металик боја, тел. 065/670-499

Продајем "фијат панду", у добром стању, 1990. г. п. Регистрован до јануара 2015, тел. 066/519-942

Продајем "ауди 100 авант" 2,0 аутоматик, црвени, г. п. 93, клима, серво, у екстра стању, швајцарске табле, цијена 1.200 КМ, Бањалука, тел. 051/281-784

Продајем "мерцедес 220" дизел, класик, сиви, г. п. 1997, врло повољно, тел. 051/530-013, 065/077-863

Продајем "пасат караван" 1.900 кубика, г. п. 2003, може замјена за мање возило, добро очуван, тел. 065/241-957, 065/569-294

Продајем аутомобил "фијат типо", цијена 1.200 КМ, регистрован или мијењам уз доплату, хитно, тел. 066/131-879

Продајем "мерцедес" е класе 270 CDI, г. п. 2003, авангард опрема, тел. 065/372-927

Продајем "шевролет авео" 1,2, г. п. 2010, плаве боје, прешао 60.000 км, сервисиран, АБС, клима, тел. 065/204-910

Продајем "опел вектру", г. п. 1998, тел. 051/386-276, 065/189-137

Продајем регистрован "опел омега" 2,4 бензин гас, г. п. 1989. и "фијат крому" 1,6 г. п. 1989. нерегистрован или мијењам за дрва, тел. 065/256-972, 066/220-972

Продајем "пежо 405" TDI, зелене боје, г. п. 1993, у добром стању, регистрован, цијена 3.800 КМ, може замјена, тел. 065/671-444

Продајем "BMW 318", бензин + плин, г. п. 1984; регистрован до 10.2014, цијена по договору, тел. 065/698-436

Продајем "фијат уно 1 офире", 33 kW, 1.000 кубика, г. п. 1998, црвене боје, регистрован до 11.2.2015. године, цијена 1.900 КМ, може замјена, тел. 065/649-225

Продајем добро очуван "голф 2", г. п. 1988, 1.263 кубика, 40 W, тел. 066/490-924

Продајем "мерцедес" 190 D, регистрован до 9/2014, 1.900 КМ, тел. 065/421-581

Продајем "рено клио" 1,2, 16 в, г. п. 2002, цијена 5.000 КМ, тел. 065/922-991

Продајем "опел астру", бензин, 1.589 кубика, 55 КС, г. п. 1999, црне боје, тел. 065/450-841

Продајем "рено меган", седан 1,5 DCI, г. п. 2006, у екстра стању, диг. клима, плаћено све до регистрације, тел. 065/040-404

Продајем "фијат пунто", 1,1, бензин, 99. г. п., регистрован до 1/15. год, бијели, у добром стању, цијена фиксно 2.000 КМ, тел. 065/773-883

Аутомобил "форд ескорт", 1,8 TDI, 97. г. п., регистрован до јула, опрема "Ghia", троје врата, очуван, хитно, Бањалука, 2.650 КМ, тел. 065/485-955

AUTOBAN AUTO SERVIS

AUTOMEHANIKA
AUTOELEKTRIKA
KLIME
VULKANIZERSTVO
AUTO DIJELOVI I GUME

051 462 130
066 892 892
Pilanska bb - 78000 Banja Luka
autobanservis@gmail.com

Продајем аутомобил "поло" 1,4 дизел, г. п. 1994, регистрован до 15.6.2014, цијена по договору, тел. 066/783-382

Продајем "мерцедес 200 D, 123" регистрован, у добром стању, повољно, тел. 065/348-556

Продајем "голф 1" дизел, регистрован, тел. 066/365-548

Продајем "пежо 205" 1,1, четири брзине, истекла регистрација, одличан мотор и лимарија, цијена 600 КМ, тел. 065/918-443

Продајем "опел корсу", год. производње 1986, 900 ццм, 33 КС, регистрована до јануара 2015, повољно, тел. 065/639-138

Продајем "голф 2" 1.600 год. производње 1987, дизел, цијена 1.500 КМ, тел. 065/418-985

Продајем аутомобил "поло" 1,0, год. производње 1996, повољно, тел. 065/974-681

Продајем "форд ескорт гхиа" караван г. п. 96, 1,8, 85 kW, сиви металик, регистрован до 10/14, цијена 2.400 КМ, тел. 066/280-130

Продајем "голф 4" 1,9 караван, 66 kW, металик сива боја, урађен велики сервис, у рачун може "голф 2", тел. 065/687-602

Продајем "пасат 6 1,9" TDI блуе мотион, г. п. 2008, црни, увоз из Њемачке, сервисна књижица, оригинална километража, фул опрема, у одличном стању, тел. 065/090-555

Продајем "форд ескорт 1.8 TDI" гија, г. п. 97, очуван, рег: 7/14, плави, хитно, 2.600 КМ, Бањалука, тел. 065/393-803

Продајем "голф 2" 1,6, дизел, бијели, петоро врата, г. п. 1991, истекла регистрација, цијена 2.600 КМ, тел. 065/549-043

Продајем "форд ка" г. п. 2000, у одличном стању, истекла регистрација, цијена 2.300 КМ, тел. 065/549-043

Продајем "рено сеник" 15 DCI, г. п. 2004, оцарињен, у екстра стању, цијена 6.700 КМ, тел. 065/549-043

Продајем "ауди А3", г. п. 2000, 74 kW, бензин, лпг, зедер, 1,6, алу. фелге, "мишлен" гуме 15, CDMP3, електрични подизачи и ретровизори, металик плава боја, даљински, регистрован до јуна, цијена 6.800 КМ, тел. 066/356-616

Продајем "форд мондео", лимузина, бензинац, г. п. 1995, цијена по договору, тел. 066/474-232

Продајем "кадет" на гас, спортски, у добром стању, пресвучен кожом, цијена 2.500 КМ, тел. 066/229-969

Продајем "опел омегу" 2,4 и, г. п. 1989, има уграђен гас, регистрован до септембра 2014, цијена 1.500 КМ, може замјена за дрва, тел. 066/255-763

Продајем "фијат браво", г. п. 1999, бензинац, 1,6 мотор, 1.250 куб-60 кс, стално гаражиран, регистрован до 18.5.2014, тел. 065/516-423

Продајем "мерцедес 240" дизел, 81. год, генерално уређен мотор, оригинал дијелови, повољно, тел. 065/642-872, 065/297-493

Продајем "мерцедес 124" 250 дизел у добром стању, повољно и хитно, тел. 065/642-872, 065/297-493

Продајем "мазду 16" бензин, 323 лимузина, повољно, могућа замјена, може и за грађевински материјал, тел.065/642-872, 065/297-493

Продајем "алфа ромео" 1.300, уграђен гас, г. п. 92, у добром стању, повољно и хитно, тел. 065/642-872, 065/297-493

Продајем "голф 3", бензин-гас, 1,6, г. п. 95, има климу, повољно, "црногорац", тел. 065/642-872, 065/297-493

Продајем "ровер" 2,0, лимузина, г. п. 95, бензин-гас, добро стање, први лак, повољно, вриједи погледати, тел. 065/642-872, 065/297-493

Продајем "фијат мареа" караван 2,3 дизел, г. п. 99, у добром стању, сва опрема, клима, електрични подизачи, подешавање ретровизора, хитно, тел.065/642-872, 065/297-493

Продајем "тојоту ланд крузер" дизел 2,8, г. п. 92, у добром стању, повољно, тел. 065/642-872, 065/297-493

Продајем "дачију логан", 1.4 MPI, 55 kW, г. п. 2006, у одличном стању, цијена 4.300 КМ, тел. 065/037-915

Продајем скутер "јамасаки" 49 кубика, г. п. 2008., трајно регистрован или мијењам за фрезу, тел. 065/596-310

Продајем "шкоду фабију" 1.2, бенз, 2009. год, лимуз. црвена, купљена нова, 100.000 прешла, сервисна, цијена 8.950 КМ, тел. 065/295-763

Повољно продајем комби "ситроен", 1997. г. п. дизел, у одличном стању, тел. 065/260-533

Продајем "мерцедес" 190 D, г. п. 1987, регистрован до јула 2014, цијена повољна, тел. 065/560-839

Продајем аутомобил "застава 128 LX", регистрован до фебруара 2015, у добром стању, повољно, Бањалука, тел. 066/681-620

Продајем камион VW T 4 са церадом г. п. 1993, у одличном стању, тел. 065/596-310

Продајем "југо" 55, год. п. 1990, регистрован, исправан, тел. 065/451-380

Продајем добро очуван "голф 2", 1.300 кубика, г. п. 1988, регистрован, тел. 051/380-798

Продајем "пасат V" година производње 2000, караван, 1,9 TDI, металик сива боја, увоз из Словеније, у одличном стању, цијена 6.600 КМ, тел. 065/663-104

Продајем "фијат пунто", година производње 2000, 1,2 бензин, у одличном стању, регистрован до септембра ове године, звати од 17 часова, тел. 051/214-617

Продајем комби "фијат дукато" путнички 4+1, регистрован, са стаклима, г. п. 1999, дизел 1,9, цијена 5.000 КМ, тел. 065/530-970

Продајем скутер "веспа пигио", 1991. г. п., 150 кубика, металикплави и још један некомплетан за дијелове, све заједно цијена 1.200 КМ, тел. 065/530-970

Продајем "рено кенгу" год. пр. 2007, 1,5 DCI, клима, одлично стање, повољно, тел. 065/566-964

Продајем "мерцедес" комби путнички 208 D, г. п. 1992, у одличном стању, може замјена за аутомобил, тел. 066/873-297

Продајем "голф 2", г. п. 1992., 1,6 бензин, у одличном стању, боја трула вишња, ал. фелге и зимске гуме, регистрован, тел. 065/512-822

Продајем "рено меган" 1,5 DCI, год. производње 2006, као нов, плаћено све до регистрације, цијена 8.900 КМ, тел. 065/826-640

Продајем "нисан 2000и" купе, чврсти кров+кабриолет, ал. фелге, спојлери, поцинчан, регистрован, власник, тел. 065/518-850

Продајем неоцарињен "нисан 100xNX", 193, тарга+кабриолет, qashaki мотор, 20, одјављен, може замјена за друго возило, тел. 064/414-3246

Продајем "хонду сивик" 1.6и, 1989, регистрована, црвена, троја врата, јефтино, Бањалука, тел. 065/416-311

Продајем мотоцикл "кавасаки ZXR-750 ninja", 191, плаћена царина + ПДВ, црвено-бијели или мијењам за аутомобил, Бањалука, тел. 065/843-252

Продајем "опел калибра", 2.09, 190/191, клима, ал. фелге, металик црна, очувана, могућа замјена, Бањалука, тел. 065/023-467

Продајем "пежо - 206" аутоматик, мотор 1,4и, као нов, троје врата, плави, повољно, Бањалука, тел. 063/962-774

Продајем "ладу 1.300", очувана, регистрована до 1.4.2015, тел. 065/267-559

Продајем BMW 316 и, Е30, г. п. 1989, 2В, гас атест, регистрован, ал. фелге, кожа, екстра очуван, осам гума, цијена 4.000 КМ, тел. 065/916-246

Продајем комби теретни "ситроен" шампер, дизел, г. п. 2003, прешао 260.000 км, регистрован до 5/2014, тел. 066/001-941

Продајем САБ 95, г. п. 2003, у одличном стању, може замјена за трактор или плац у Дракулићу, тел. 065/976-353

Продајем "фијат уно 45", год. производње 1990, очуван, регистрован до фебруара 2015, Бањалука, тел. 065/450-417

Продајем "пасат" караван, 1,6 турбо дизел, може замјена за разно, тел. 065/465-096

Продајем "ауди А6" 2,5 дизел, 150 коњских снага, г. п. 2000, регистрован годину дана, цијена 8.600 КМ, тел. 066/088-000

Продајем "голф 3" кабриолет, 1995. г. п, 1.9 дизел, црни, одлично стање, клима, кров на дугме, ал. фелге, зимске гуме, регистрован, цијена 5.700, може замјена, тел. 065/193-980

Продајем "фијат браво" 1.9 дизел, 1999. г. п, 100 КС, одлично стање, клима, ал. фелге, зимске гуме, регистрован годину, цијена 3.900 КМ, може замјена, тел. 065/193-980

Продајем "рено меган" 1,9 DCI, караван, регистрован до 11/2014, тел. 065/465-096

Продајем "трабант", 1991. г. п., у одличном стању, повољно, тел. 065/631-613

Продајем "ауди Б 4"; 2.0; г. п. 1992, гас, тек регистрован, или мијењам за јефтинији "ауди", тел. 065/166-366

Продајем аутомобил "шевролет лацети" 1,4 бензин, г. п. 2007, сиви металик, регистрован 11/2014, прешао 70.000 км, тел. 065/902-530

Продајем "стојадина", г. п. 1978, гас, регистрован, 800 КМ, тел. 065/329-200

Продајем "ситроен пикасо" 20 HDI, г. п. 2003, регистрован до децембра 2014, може замјена, тел. 065/573-551

Продајем "пасат 5", караван, 1,9 TDI, 74 kW, г. п. 2001, сва опрема, регистрован годину, металик зелени, кука, климатроник, темпомат, алу фелге, компј., магл., ербег, цијена 9.000 КМ, тел. 066/450-460

Продајем "пежо 306" 1,9 дизел, г. п. 1995. у одличном стању, повољно, тел. 051/463-932, 065/528-247

Хитно продајем "голф 3", год. производње 1995, 1,4 бензин - гас, "зедер", регистрован до 7/14, фиксно 3.500 КМ, тел. 066/780-652

Продајем "форд ескорт" караван, 1,6 бензин, 16 V, г. п. 1997, регистрован до децембра 2013; клима, серво, АБС, ел. подизачи, ербег, цијена 2.300 КМ, тел. 065/528-238

Продајем "мерцедес Е220" CDИ "окац", 02, аутоматик, тек регистрован, фул опрема, кожа, сребрни, или мијењам за мање возило, тел. 066/138-032

Продајем "форд фокус" караван, 1,8 TDCI, фул опрема, г. п. 2002; 85 kW, 115 КС, регистрован, у одличном стању, паркинг сензори, тел. 065/919-776

Продајем "пежо 607" 22 HDI фул опрема, може замјена, тел. 065/513-795

Продајем "рено клио" 1,6 дизел, г. п. 2003, фул опрема, бијела боја, регистрован до 4/2014, тел. 065/585-573

Продајем "пежо 607" HDI, црни, металик, фул опрема, регистрован, тел. 065/513-795

Продајем "рено лагуна" 1.6, 2000. г. п., ал. фелге, клима, навигација, регистрован до 11.2014, цијена 3.900 КМ, тел. 065/620-477

Продајем "заставу скала поли" (кеди), 1999. година производње, бензин, 101 мотор, нов гас са атестом, у добром стању, цијена 1.500 КМ, може и јефтиније, тел. 065/291-087

Продајем "мерцедес" А класе, 1,7 CDI, г. п. 2001, у одличном стању, тел. 065/972-569, 065/528-247

Продајем "рено лагуна" 1.9 DCI, 2002. год. производње, шест брзина, цијена 4.100 КМ, хитно, тел. 065/914-709

Продајем "пасат" 1.6 Dutch, караван, 1986. год, регистрован до 6/2014, тел. 066/944-700

Продајем "форд ескорт ghia" 1.8 tdi, 1997, регистрован, 2.600 КМ и "хонда civic" 1.6и, 1988, 1.600 КМ, Бањалука, тел. 065/317-474

Продајем "голф 5", г. п. 2004, повољно, тел. 065/372-927

Продајем "москвич", г. п. 1989, у добром стању, повољно, тел. 051/280-302

КУПОВИНА

Откупљујем све врсте возила до 300 КМ, тел. 065/859-069

Купујем "голф" 1 или 2 дизел, може и нерегистрован, Бањалука, тел. 065/687-602

ИЗДАВАЊЕ

Изнајмљујем "мерцедес" 190е, повољно, тел. 065/631-613

ДИЈЕЛОВИ И ОПРЕМА

Продајем "мазду 323", за дијелове, г. п. 1986. мотор од "клија" 1.200 кубика, бензинац, тел. 065/609-080

Продајем аутомобилску гуму "тигар" 185/60 R1H MS, као нова, повољно, 30 КМ, тел. 065/980-038

Продајем акумулаторе, тел. 051/424-300, 065/881-312

Продајем предњу шајбу за "голф 1" и дијелове за "хјундаји пони", тел. 066/859-838

Продајем челичне фелге, 15 цола ("мерцедес" А класе, "ауди" и "волво"), тел. 065/931-383

Продајем алат за аутомеханичарске радње, тел. 065/609-391

Продаја половних гума, "данлоп" 195х55, М+С-16, тел. 065/239-896

Продајем предње стакло за "форд ескорт", 1987., тел. 065/221-644

Продајем ауто-приколицу, ручни рад, цијена повољна, поцинчани лим, тел. 066/352-244

Купујем ауто-приколицу, тел. 065/834-227

Продајем дијелове и лимарију за "југа" и "ладу самару", тел. 066/352-244

Продајем повољно приколицу за мотокултиватор, тел. 065/671-444

Продајем ал. фелге жичане ББС, пет рупа, 15 цола, три комада, 120 КМ, тел. 063/674-534

Продајем гуме са "фолксвагеновим" фелгама 205/55 П 16, тел. 065/605-047

Продајем нове дијелове за "опел", лимарију, дијагностику и дизалице, тел. 066/530-095

Продајем оригинал евро куке за "рено", "форд", "пежо", "опел" и VW, тел. 065/826-640

Продајем четири алуминијумске фелге са љетним гумама 205-50-16, тел. 065/931-383

Продајем двије оригинал фабричке дупле команде за аутомобил, идеално за ауто-школе, једна на сајле, а друга на полуге, тел. 065/040-404

Продајем алуминијумске фелге за "опел", четири рупе, 14 цола, 120 КМ пуни модел, тел. 063/962-774

Продајем четири ал. фелге, са гумама, четири рупе, 205х55х16, Бањалука, тел. 066/823-162

Продајем приколицу за мотор, ул. Мире Цикоте 10, Лазарево 1, тел. 051/372-070

Продајем летву волана за "голф 3", петостепени мјењач за "голф 3", тел. 065/931-383

Продајем повољно поклопац резервног точка за "тојоту рав 4", гуме 17 цола, год. 2010, сребрни, тел. 065/716-678

ИЗДАЈЕМО
СКЛАДИШНИ ПРОСТОР
125 м²
Ул. Скендера Куленовића 93
Телефон: 051/231-077

Продајем ал. фелге за "фијат пунто", "мареа", "браво", од 14 цола, увоз из Швајцарске, тел. 065/513-795

Продајем ал. фелге 15 цола, очуване, четири рупе, са или без гума, за "голф", BMW, "опел", више модела, Бањалука, тел. 063/977-080

Продајем евро куке за "голф 4", "пасат", "шкоду октавију" и "ауди А-4", тел. 065/040-404

АПАРАТИ ЗА ДОМАЋИНСТВО

ПРОДАЈА

Продајем бојлер 50 л, коришћен три мјесеца, повољно, тел. 051/467-588, 065/513-795

Продајем замрзивач 210 л, повољно, тел. 065/917-681

Продајем замрзивач шкриња "горење", 310 л, 200 КМ, тел. 065/615-157

Продајем веш-машину "канди" у исправном стању, тел. 065/785-544

Продајем пећ типа блист Б22, некоришћена, тел. 065/817-498

Продајем пећ за печење пита, тел. 065/260-932

Продајем шпорет, струја-гас, тел. 065/305-559

Продајем бојлер "ростој", нов, за топлу воду преко етажног гријања, комбинован, тел. 051/371-274

Продајем половну кухињу са комбинованим шпоретом гас - струја, три плинске боце и проточни бојлер, повољно, тел. 065/562-426

Продајем нов бојлер 5 л, високомонтажни 65 КМ, тел. 066/280-130

Продајем двије ТА пећи два kW и четири kW у одличном стању, тел. 066/224-007

Продајем нове радијаторе за купатило са цини мек гријачем или без гријача, хитно, повољно, тел. 065/510-510

Продајем шпорет "алфа 90", коришћен три сезоне, у одличном стању, цијена 600 КМ, тел. 065/660-371

Продајем електрични шпорет, добро очуван, цијена повољна, тел. 065/332-925

Продајем ТА пећ четворку, цијена повољна, тел. 065/332-925

Продајем замрзивач ладичар, цијена повољна, тел. 065/332-925

Продајем нову пећ на гас, пет пута упаљена, тел. 066/364-640

Продајем шпорет комбинација струја и гас, добро очуван, повољно, тел. 065/332-925

Продајем половну веш-машину њемачке производње у исправном стању, супер очувана, повољно, 80 КМ, тел. 051/460-290

Продајем добро очувану веш-машину "горење", капацитет шест кг, 600 о/мин, цијена по договору, тел. 066/474-232

Продајем комбиновани шпорет, два кола на гас и два електрична кола плус рерна, ростфрајна плоча, Бањалука, тел. 066/823-162

Продајем шпорет "калорекс дерби", мало коришћен, као нов, тел. 051/467-588, 065/513-795

Продајем електрични шпорет пола гас пола струја, "горење", решо са четири кола и плинску боцу, тел. 051/467-588, 065/513-795

Продајем ТА пећ од два kW, мало коришћена, Бањалука, повољно, тел. 051/467-588, 065/513-795

Продајем половну ТА пећ, пет kW, са трофазним каблом од седам метара, цијена 110 КМ, припремљена за транспорт, тел. 051/371-018

Продајем половну веш-машину "горење", исправна, Бањалука, цијена 130 КМ, тел. 051/923-812

Продајем шпорет на дрва, цијена 15 евра, тел. 065/208-543

Продајем ТА пећ у добром стању, цијена повољна, тел. 065/208-543

Продајем ТА пећ, 2,5 kW, тел. 065/548-445

Продајем алуминијске радијаторе са опремом за гријање, тел. 065/177-666

Продајем електрични шпорет гас-струја "кончар", у одличном стању, Бањалука, тел. 065/917-002

Продајем шпорет, веш-машину и комбиновани фрижидер "горење", тел. 065/605-047

Продајем пећ за централно гријање до 140 kW и више алуминијумских радијатора, тел. 065/166-366

Продајем електрични шпорет "горење" и комбиновани електрични шпорет гас-струја "артур мартин", цијена повољна, тел. 065/208-543

Продајем "беко" електрични шпорет, повољно, тел. 065/443-751

Продајем ТА пећ од три киловата, повољно, тел. 066/973-063

Продајем двије пећи на гас, очуване, са прикључком, повољно, тел. 066/467-868

НАМЈЕШТАЈ

ПРОДАЈА

Продајем половне брачне кревете, пуно дрво, тел. 066/198-763

Продајем полован брачни кревет и двосјед, повољно, тел. 065/745-321

Продајем нове дјечије кревете 120х60 цм, цијена 120 КМ, тел. 065/477-677

Хитно продајем трпезарију "јелена" сто и шест столица, одлично стање, повољно, тел. 065/687-643

Продајем округли "Врбасов" сто и четри столице у бијелој боји, цијена 200 КМ, тел. 051/463-381

Продајем полован сто са четири столице, 90 КМ, тел. 066/280-130

Продајем половну висећу кухињу очувана, судопер и све остале дијелове, тел. 065/514-837, 051/437-698

Продајем комплетан дневни боравак, угаона гарнитура, клуб столић, витрина за ТВ, тепих, ради пресељења, цијена 600 КМ, тел. 065/406-668

Продајем трпезаријску комоду, старију, 400 КМ, може замјена, тел. 066/280-130

Продајем ради селидбе полован намјештај, повољно, тел. 066/280-130

Продајем повољно полован регал за дневну собу 3,7х2,2 и спаваћу мању собу, тел. 065/228-768

Продајем повољно угаону гарнитуру и брачни кревет пуно дрво, тел. 065/767-888

Продајем трокрилни ормар, тел. 065/767-888

Продајем болнички кревет са душеком, добро очуван, тел. 051/217-300

Продајем стилски ормар из доба Аустро-угарске у одличном стању, тел. 065/322-725

Продајем два лежаја на развлачење са оставом, модерног дизајна, тел. 065/443-751

Продајем кревет са душеком, 200х90, Бањалука, тел. 066/823-162

Продајем спаваћу собу, старинска, лакирана, тел. 066/080-040

Продајем регал од 12 елемената, смеђе боје, квалитетан, тел. 065/650-441

Продајем комоду, пуно дрво, смеђе боје, са обрадом, тел. 065/650-441

Продајем добро очуван кауч, цијена 50 КМ, тел. 051/460-768

Повољно продајем кревет са душеком, тел. 051/217-605

Продајем два лежаја, повољно, тел. 065/233-508

Продајем канцеларијски сто, столицу, три мања ормара и два стола дужине по два м, све за 600 КМ, тел. 065/614-601

Продајем витрину, лежај са душеком, у добром стању, цијена 150 КМ, тел. 051/355-872, 065/913-702

Продајем сто и двије клупе од облица, цијена 280 КМ, тел. 066/264-138

Продајем дјечију собу, квалитетна и очувана, веома повољно, тел. 065/791-298

Продајем сто за шест особа, "Врбас", добро очуван, тел. 051/308-008

Продајем кухињску витрину, пуно дрво, 350 КМ, тел. 066/280-130

Продајем два кревета од храстовине са душецима, 100 КМ/комад, тел. 066/280-130

Продајем компјутерски сто са свим ладицама, као нов, повољно, тел. 065/457-750

Продајем кухињске елементе "фронте" пуно дрво, радна плоча гранит, цијена 1.150 КМ, тел. 066/280-130

Продајем добро очувану дрвену угаону трпезаријску клупу, 136х176 цм, са спремиштима, цијена 150 КМ, тел. 066/005-446

Продајем дјечији креветић, бијеле боје, цијена 70 КМ, тел. 065/875-821

Повољно продајем витрину, комоду, округли трпезаријски сто, угаону гарнитуру и вјешалицу са огледалом, тел. 066/174-835, 066/875-884

Продајем повољно намјештај: два кауча, двије фотеље, табуре и регал, боја злата, коришћено, тел. 051/355-933

Продајем коришћен намјештај у добром стању, Бањалука, тел. 066/823-162

Продајем "цептер" округли сто пречник 1,20 цм са четири столице и брачни кревет, пуно дрво, ручни рад, тел. 065/767-888

Повољно продајем два кревета и брачни кревет са новим душецима, све од дрвета, тел. 066/174-835, 066/875-884

Продајем радни сто за цртање, цијена по договору, тел. 065/805-346

Продајем тросјед и фотељу, еко-кожа и мебл, најмодернији дизајн, отпаковано, тел. 065/650-441

Продајем округли сто, витрину пуно дрво, витрину из дијелова и угаону гарнитуру, повољно, тел. 065/845-595

Продајем собни и кухињски намјештај, разне ствари, регале, лежаје, двосјед, тросјед, кауч, и др. због селидбе, повољно, тел. 066/020-984

Продајем два очувана регала и шибер ормар, повољно, тел. 065/394-923

Продајем више висећих елемената, ладичар уз судопер и дрвени сандук за постељину, тел. 065/166-366

Продајем двосјед "мојца" смеђе боје (може служити као дјечији лежај), цијена 120 КМ, тел. 051/463-214

Продајем трпезаријски сто 130х88, полован, повољно, тел. 065/980-038

Продајем трпезаријски сто, чиста буковина 90х90; цијена 60 КМ, тел. 051/462-496, 065/328-116

Продајем полукауч, мебл штоф, са одељком за постељину, развлачи се, коришћен два мјесеца, цијена 90 КМ, тел. 051/462-496, 065/328-116

Продајем трпезаријски сто за десет особа, нов, неупотребљаван, цијена 100 КМ, тел. 051/463-214

Продајем угаону гарнитуру, добро очувану и двије нове фотеље, тел. 065/707-668

Продајем зидну стијену за предсобље са огледалом, двије ладице, са три куке за гардеробу и мјесто за телефон, 60 КМ, тел. 051/463-214

Продајем кафе-столић 40 КМ, фотељу и два табуреа 20 КМ, тел. 051/463-214

Продајем кауч, мало коришћен, као нов, исправно све, тел. 066/485-496

Продајем витрину из два дијела, горњи дио у стаклу, дужине 1,47 м, ширине 0,53 м, цијена 250 КМ, тел. 066/416-078

Продајем радни сто за рачунар, ручна израда, дужина 1,20 м, ширина 0,60 м, цијена 100 КМ, тел. 066/416-078

Продајем два кауча, повољно, тел. 065/416-859

МОБИЛНИ ТЕЛЕФОНИ

ПРОДАЈА

Продајем нов нераспакован телефон "самсунг SGH-E" 1150 RED, цијена 45 КМ, тел. 066/273-834

Продајем повољно мобилни телефон "самсунг", цијена повољна, тел. 066/474-232

Продајем дијелове за све мобилне телефоне, дисплеји, тач скрин, батерије, пуњачи, сервис, уградња, Бањалука, тел. 066/767-421

Продајем половне мобилне телефоне, више од 100 модела, увоз из Швајцарске, са пуњачима, старији, камераши, повољно, Бањалука, тел. 065/485-955

МУЗИКА

ПРОДАЈА

Продајем "aiwa" музичку линију, тел. 066/859-519

Продајем ново озвучење - разглас са звучницима, микрофонима, сталцима, бубњеве и акустичну гитару, тел. 066/462-768

Композитор продаје нове властите композиције народне музике, пишем текстове, музику и аранжмане, врло квалитетне, тел. 066/462-768

Продајем пијанино клавир "ферсер", повољно, тел. 066/080-040

Продајем пијанино "петроф" у одличном стању, тел. 051/253-471

Продајем разглас "роланд" са кутијама "Elektrovoice", гитарско појачало "фендер", озвучену гитару "акустик", Бањалука, тел. 065/696-380

Продајем бубњеве "сонор", седам елемената са чинелама, плус бонгоси, цијена по договору, тел. 065/538-291

Продајем нову дјечију хармонику у коферу, тел. 065/166-366

Продајем хармонику 120 басова, повољно, тел. 051/355-043

Продајем "шарп" музичку линију, тел. 051/280-396, 065/259-609

Продајем хармонике од 60 басова у одличном стању, цијена по вијењу, тел. 065/206-060

ПОНУДА

Академац даје инструкције из солфеђа: хармоника, клавир и дувачки инструменти, тел. 051/280-901, 065/335-354

Школа (часови) хармонике, клавира, клавијатура. Народна-забавна музика, пјесме, кола, инструментали, по вашем избору. Ноте-текстови, музички инструменти за дјецу, тел. 066/034-057

ГАРДЕРОБА

ПРОДАЈА

Продајем крзна права од нутрије и лисице, повољно, тел. 065/644-937

Продајем сако кожни, величина 60, цијена 200 КМ, тел. 051/462-496, 065/328-116

Продајем бунду од нерца, крађа, бр. 46, повољно, тел. 065/649-183

Продајем нову дугачку бунду од леђа нерца, бр.46-48, тел. 065/413-143

Продајем и израђујем уникатне матурске хаљине, тел. 065/902-804

Продајем дужу женску јакну од велура са крзном, тел. 065/649-183

Повољно продајем бунде, кратке и дуге од нерца и бизона, тел. 051/463-266, 065/478-100

Продајем женску гардеробу и лутке за гардаробу, тел. 065/767-888

Продајем бунде од нерца, астрагана и нутрије, повољно, тел. 051/463-266, 065/478-100

Продајем потпуно ново шивано одијело, плаве боје, није ношено, бр. 60-62, цијена 200 КМ, тел. 051/462-496, 065/328-116

Продајем нову и квалитетну женску и мушку гардеробу, 70 одсто јефтиније, Бањалука, тел. 066/273-834

Продајем кожну јакну, пола велур пола кожа, величина 60, цијена 150 КМ, тел. 051/462-496, 065/328-116

Продајем зимски капут "мохер", црне боје, нов, бр. 60, није ношен, цијена 80 КМ, тел. 051/462-496, 065/328-116

Продајем бунду, крађа, нерц, тел. 066/485-496

РАЗНА РОБА

ПРОДАЈА

Продајем вулканизерску опрему "хохман" њемачка, половна, добро очувана, повољно, Бањалука, тел.065/511-949, 065/344-361

Продајем климу, повољно, тел. 065/513-795

Продајем за ауто-канал улошке 95х20х5 за дужину 4 м сурча и мања колица за пијачну услугу, тел. 065/548-744

Продајем прасад 3,5 КМ/кг, тел.063/944-141, 051/211-999, 065/215-888

Продајем столицу за WC за особе са оперисаним куком, повољно, тел. 065/930-090

Продајем видео рикордер "aiwa" у одличном стању, 40 КМ, тел. 065/615-157

Продајем жељезна врата с конструкцијом и стаклом и дрвене прозоре са изо стаклом, тел. 065/687-451

Продајем зуботехничку жарну пећ и апарат за ливење метала, тел. 065/873-080

Продајем велике тврдо пластифициране старе црно-бијеле слике Бањалуке, величине 30х40 центиметара, није потребно остакљивати, тел. 065/580-404

Продајем свјетлеће рекламе разних димензија, тел. 065/523-786

Продајем рафове за трговину, складишта, тел. 065/523-786

Продајем велику колекцију фудбалских значки са око стотину различитих примјерака као и ловачке значке, тел. 065/580-404

Продајем стари османлијски ковани новац, белензлук, старинско мало огледало, двије ниске старих бисера, огледалце старинско од зелене бронзе, тел. 065/580-404

Продајем пламеник за лож-уље и нафту њемачки, радио двије сезоне, врло повољно, може и компензација, тел. 065/613-202

Продајем пумпу за воду "север" 1,1 kW 2.850 обртаја, 130 КМ, Бањалука, тел. 065/615-157

Продајем класични кауч боје брескве, три ролетне са металним водилицама и двије америчке спужве са навлакама, тел. 051/310-955

Продајем пиштољ "италијанска берета" 6, јефтино, тел. 066/152-155

Продајем пелетирку 7,5 kW, Њемачка, тел. 065/634-566

Продајем ракију шљивовицу, домаћа, са подручја Грмеча, цијена 8 КМ/л, тел. 061/862-069

Продајем апарат за прање (италијанске производње,) 120 бара, једном испробан, тел. 065/778-166

Продајем 10 свиња, тежине од 20 до 25 кг, цијена 4 КМ/кг, хитно, тел. 065/333-049

Продајем прасад, повољно, 4 КМ/кг, може и превоз, тел. 065/451-266

Продајем угоститељске шољице за кафу и тацну од ростфраја, тел. 066/280-130

Продајем фритезу за кување меса и помфрита, увоз из Њемачке, није коришћена, нова, 30 КМ, тел. 065/328-116

Продајем више боца гаса и боца кисеоника, цијена по договору, тел. 065/320-239

Продајем вентилатор стропни на плафон, нов, некоришћен, тел. 065/980-038

Продајем андулин за кров 100 м^2, полован, цијена по договору, тел. 051/371-274

Продајем штафле 400х8х5, тел. 051/371-274

Продајем ТВ "панасоник", исправан, цијена по договору, тел. 051/371-742

Продајем пластичне гајбе од четири до пет килограма, Бањалука, тел. 066/823-162

Продајем гробно мјесто на гробљу Ребровац, нови дио, тел. 065/922-242

Продајем резервоар за воду од 100 л за веш-машину, тел. 066/005-446

Продајем саднице туја чемпреса, магнолије, форзиције, вистерије и јапанске трешње, тел. 065/586-911

Продајем ракију шљиву, 18 гради, повољно, тел. 065/344-361

Продајем черупаљку за пилиће, тел. 065/200-932

Продајем половне бетонске стубове за грожђе и купине, дужине 3 м, тел. 066/789-373

Продајем цистерну за лож-уље од 2.000 л, није коришћена, тел. 051/355-035

Продајем рефлекторе за билборд, 140 КМ, два комада, тел. 066/280-130

Продајем за кафић сећију, гранитне полице и столове зелене боје, тел. 066/280-130

Продајем половне лавабое, повољно, тел. 066/280-130

Продајем половну металну војну канту за бензин, 20 КМ, тел. 066/280-130

Продајем четири крмаче и нераста мангулица, цијена 7 КМ/кг, тел. 065/699-442

Продајем агрегат 16 kW (20 kVA), дизел, 4 клипа, трофазни, приколица, веома мало радио, у екстра стању. Цијена 4.350 КМ, тел. 066/258-203

Повољно продајем саднице украсних четинара тује, колумне, смарагд и других, тел. 066/609-444

Продајем јошику на пању, а може у трупцима, повољно, Бањалука, тел. 066/264-947

Продајем дјевојачку собу са лежајем и ТВ-ом, компјутер са столом и штампачем, мали фрижидер и радну столицу, тел.051/216-931, 066/273-233

Продајем косу за трактор 39 и замрзивач за дубоко хлађење од 410 л, тел. 051/282-573

Продајем свињу од 70 до 80 кг, тел. 065/249-183

Продајем два телевизора "самсунг", цијена по договору, тел. 065/687-458

Продајем старе фотографије бањалучких породица из 19. и са почетка 20. вијека, тел. 065/044-099

Продајем стару шивећу машину "сингер" и више висећих елемената, тел. 065/166-366

Продајем фискалну касу, пецану и више старих компјутера, тел. 065/651-728

Продајем сет најсавременијег посуђа осам комада различитих запремина, није кориштено, тел. 066/752-301

Продајем нову цераду димензија 14х6 метара плус странице, тел. 065/895-349

Продајем поштанске марке царске Кине и Народне Републике Кине, стари кинески новац и папирне кинеске бонове, тел. 065/044-099

Продајем стару црно-бијелу разгледницу Босанске Дубице, 1915. година, мост на Уни, тел. 065/044-099

Продајем разгледницу са ликовима краља Петра II и Кнеза Павла, 1940. година, тел. 065/044-099

Продајем црно-бијелу стару разгледницу Билеће, 1931. година, панорама града, тел. 065/044-099

Продајем стари папирни новац Ирака, Ирана, Венецуеле, република бившег СССР-а, јужне Америке, тел. 065/044-099

Продајем црно-бијелу разгледницу Траписта код Бањалуке, ратни период 1944. година, очувана, тел. 065/044-099

Продајем стару црно-бијелу разгледницу са Соколског слета у Бањалуци, 1934. године, Господска улица, тел. 065/044-099

Продајем платнену и металну кокарду војске у отаџбини, лошије очувано, тел. 065/044-099

Продајем грудну значку авијације Краљевине Југославије, на шарафу, тел. 065/044-099

Продајем значку Други свјетски рат, модел авиона, са потписом Химлера, тел. 065/044-099

Продајем стари ручни мушки сат гертина, модел курт, фререс, исправан, тел. 065/044-099

Продајем стару црно-бијелу разгледницу Цазина, 1915. година, добро очувана, тел. 065/044-099

Продајем двије старе црно-бијеле разгледнице Љубљане 1940. година, панорама зграда, тел. 065/044-099

Продајем стару разгледницу Пуле, ретуширана, 1911. година, панорама мјеста, тел. 065/044-099

Продајем половни очуван компјутер, цијена повољна, тел. 051/385-853, 066/879-327

Продајем тањираче за трактор у екстра стању, веома повољно, тел. 066/041-070

Продајем домаћу шљивовицу 18 гради, хитно, 100 л, цијена 6 КМ/л, тел. 066/818-179

Продајем "сименс" слушни апарат, цијена 300 КМ, тел. 065/649-321

Продајем нов некоришћен НР штампач, повољно, тел. 065/692-030

Продајем шпорет алфа 70, писаћу машину, фрижидер стар комбинован, ћилим, судопер и висећу, тел. 051/255-780, 065/544-777

Продајем окорке - дрва на пилани, повољно, тел. 065/526-339

Продајем секретер у дуборезу, уникат, тел. 065/650-441

Продајем стара дрвена кола, добро очувана, 600 КМ, тел. 065/459-690

Продајем умјетничке слике разних аутора оригинали, тел. 066/462-768

Продајем бицикл, контрола пулса, пређених километара, утрошених калорија и друго, повољно, хитно, тел. 065/510-510

Лавабо са керамичким постољем, сифоном и батеријом, све италијанске производње, хитно и повољно, тел. 065/510-510

Продајем видео рекордер и мали бојлер, повољно, тел. 065/671-411

Продајем гусле, изглед глава јарца, повољно, тел. 065/980-038

Продајем женске љетне нове ципеле, од броја 36 до 39, равних пета, повољно, тел. 065/980-038

Продајем дијелове за бицикле, повољно, тел. 065/671-444

Продајем професионалну фритезу, повољно, тел. 065/425-122

Продајем домаће јабуково сирће, прављено од дивљих јабука, околина Градишке, тел. 066/970-921

Продајем полован рачунар "compact", цијена 100 КМ, тел. 065/895-971

Продајем саднице украсног грмља, четинара, живе ограде и пузавице, тел. 065/586-911

Продајем повољно без пчела добро очуване дадан-блат кошнице, тел. 051/214-643

Продајем носач за аутомобил и за кров, бицикл, вагу и жељезне стубове, тел. 066/679-798

Продајем ципеле дубоке мушке, смеђе боје, цијена 30 КМ, тел. 065/268-156

Продајем гробно мјесто на Новом гробљу у Бањалуци, може дубинска гробница, тел. 051/312-564

Продајем пчелиња друштва и ројеве, цијена по договору, као и друге појединости, тел. 051/813-589, 066/866-938

Продајем два тепиха, регал, двосјед и вуницу, тел. 051/439-217, 065/831-443

Продајем слику пастел дрво, стара преко сто година, аутор њемачки сликар Фридрих Фогел, тел. 065/044-099

Повољно продајем тегле са поклопцима од 1 л, цијена 0,30 КМ, тел. 051/200-221

Продајем велике црно-бијеле пластифициране фотографије Приједора, Теслића и Бање Врућице, тел. 065/044-099

Продајем католички минијатурни молитвеник из 1943. године, штампан у Мостару и католички Нови завјет, штампан 1939. године у Загребу, тел. 065/044-099

Продајем лавабо са батеријом и сифоном, италијанска керамика, хитно и повољно, тел. 065/167-184

Продајем кућни бицикл, контрола пулса, пређених километара, утрошених калорија и др; повољно и хитно, тел. 065/167-184

Продајем нове радијаторе за купатило, повољно и хитно, тел. 065/167-184

Продајем телевизор "квадро", 72 цм, добро очуван, цијена 70 КМ, тел. 065/819-546

Продајем базен, 25 м^2, са металним оквиром, тел. 065/526-282

Продајем слику уље на платну њемачког сликара Вогера, рам, потпис, врло стара и очувана, тел. 066/870-913

Продајем стилску комоду из 1930, гусану пећ, грамофон на навијање без струје и остале старине, тел. 065/530-970

Продајем аутоматски бубањ за бинго, цијена 500 КМ, тел. 065/530-970

Продајем нову гарнитуру и висококвалитетно суђе за три генерације, гаранција 30 година, повољно, тел. 051/355-872, 065/913-702

Продајем ракију 46 степени, савка и шљива, тел. 066/537-432

Продајем професионалну дводијелну електричну фритезу, повољно, тел. 065/039-310

Продајем два добро очувана такмичарска рекета "хед" и кожно одијело за возаче мотора, тел. 065/609-893

Продајем нов храстов чамац, 6 м, са пентом 3,5 КС, тел. 065/011-183

Продајем два гробна мјеста на Градском гробљу, локација према мртвачници, тел. 066/356-401
Ш 40380+41412Г

Продајем двије трговачке ваге "либела цеље" до 10 кг и 15 кг, у одличном стању, повољно 065/247-620, 065/344-361

Продајем каубојске чизме, боја коже, уникат, бр. 43, тел. 066/364-640

Продајем мадрац - душек антидекубитални и компресор, некоришћен, цијена 200 КМ, тел. 065/875-821

Продајем ракију шљивовицу, повољно, тел. 066/365-548

Продајем десет друштава пчела а може и више, Бањалука, тел. 065/293-804

Продајем ваздушни компресор њемачке производње, добава 2х740, Л/мин, резервоар запремине 1.000 л, тел. 065/614-467

Продајем стари џек-пот апарат, неисправан са могућношћу поправке, тел. 066/847-091

Продајем пчелиња друштва комплетна са два наставка, друштва јака и здрава а матице излежене 2013. године, тел. 070/310-548, 065/966-808

Продајем расхладну витрину за месо дужине два метра, добро очувана, повољно, тел. 065/495-094

Продајем нов шатор за четири особе, повољно, тел. 051/462-144

Продајем ципеле дубоке бр. 39, цијена 30 КМ (нове су 140 КМ), тел. 065/268-156

Продајем расхладне витрине, ваге, сталаже за продавнице и др., тел. 065/011-150

Продајем шатор за три особе, скоро нов, коришћен седам дана, цијена 80 КМ, 051/300-989, 065/528-966

Продајем нов душек 90х200, повољно, тел. 066/315-628

Продајем ствари из двособног стана, бијела техника, регал и остало, тел. 065/522-838

Продајем садницу лимуна, тел. 065/416-859

Продајем саднице шљиве, домаће "савке" и бјелице, цијена 1 КМ/комад, тел. 051/281-331

Продајем зубарску столицу модерна и комплетну опрему за стоматолошку амбуланту, мало коришћена, тел. 065/772-491

Продајем два албума са око 600 разних црно-бијелих разгледница и дописница, тел. 065/044-099

Продајем вучни затезни ваљак за гумене траке од 500 до 650 мм, тел. 065/840-949

Продајем слику уље на платну француског сликара Едгара Дега, потписана и урамљена, тел. 065/044-099

Продајем колекцију значака, фудбал, лов, риболов, војска, историјске, на шнали и игли, тел. 065/044-099

Продајем нове елегантне италијанске женске ципеле и сандале бр. 40 и 41, тел. 065/649-183

Продајем квалитетне саднице аронија из расадника, сорта меланокарпа, цијена повољна, тел. 065/329-200

Продајем пластеник 65 м^2 жељезна конструкција, тел. 065/564-258

Пластеници од PVC цијеви,свих димензија, UV фолија, кап по кап, једноставна монтажа, цијена повољна, достава свугдје у БиХ. Нпр.5х8 360, 5х6 280,3.5х4 170, тел. 061/853-185

Продајем справу за вјежбање тотал ћум 1000, тел. 051/466-308, 065/597-110

Продајем стару девизну штедњу, тел. 065/735-608

Продајем проточне бојлере, пекач за хљеб, половно, тел. 065/980-038

Продајем колекционарима већи број старих војних ознака из прошлих ратова, тел. 065/044-099

Продајем слику уље на платну француског сликара Едгара Дега, сеоски пејзаж са распећем, тел. 065/044-099

Продајем старе значке, војна одликовања и ознаке, старе разгледнице и фотографије, филателију из разних области, времена, садржаја, тел. 065/044-099

Продајем краву, тел. 051/279-391

Продајем антиалергијски дормео јастук, 75х55 цм, цијена повољна, тел. 066/474-232

Продајем повољно CRT самсунг ТВ 55 цм, равни екран, оригинал даљински, тел. 066/474-232

Продајем нов "сименс" гига сет бежични телефон, повољно, тел. 066/474-232

Продајем два гробна мјеста к3-25 број 1.813 Градско ново гробље, Бањалука, тел. 065/996-353

Продајем десет канти за нафту, војних, металних, тел. 065/513-795

Продајем електроматеријал, контакторе, биметале, временске релеје и друго, тел. 051/438-700, 066/864-141

Продајемо повољно соларне сушаре "артур солар", тел. 00381659858213

Продајем бојлере, кухињски од пет литара и 10 литара, повољно, тел. 065/980-038

Продајем "браун" мрежице и ел. апарате за бријање, тел. 066/878-542

Продајем керамички главопер са фотељом за фризерске салоне, тел. 065/260-533

Продајем мини-вакси из "Цептер" програма, нов, цијена 150 евра, тел. 066/416-078

Продајем ракију шљивовицу 19 гради, цијена девет КМ/л, за већу количину од пет л попуст на осам КМ, Бањалука, тел. 066/247-987, 065/803-305

Продајем домаћу ракију лозу, 20 гради, цијена 10 КМ/л и крушку, 20 гради, цијена 10 КМ/л, тел. 065/917-651

Продајем ски-панцерке бр. 44, цијена 20 КМ, тел. 065/268-156

Продајем два округла огледала димензија 130 цм и више малих димензија 70 цм, тел. 051/462-144

Продајем два бицикла, један мушки други средњи, у добром стању, оба 100 КМ 065/613-202, 066/352-244

Продајем домаћу шљивовицу, 20 гради, цијена 10 КМ/л, а на већу количину дајем јефтиније, тел. 066/776-188

Угаљ бановићки и крека за централно гријање и огревно дрво буква, граб, може и у врећама, повољно, тел. 065/894-241

Продајем пласт сијена пет до шест м, код "Инцела", тел. 065/859-271

Продајем стоматолошку столицу "југодент", цијена 3.000 КМ, тел. 065/592-833

Продајем јефтино због селидбе француски лежај, тепих, суђе, кућне ствари, скије, технику, гардеробу, тел. 065/404-140

Продајем пиштољ "ц. застава", 7,65, са доста муниције, у одличном стању са дозволом, тел. 051/355-832, 065/168-110

Продајем гробницу са три гробна мјеста у новом дијелу Ребровачког гробља у Бањалуци, тел. 065/657-201

Продајем домаћу ракију шљивовицу од 19 гради, цијена седам КМ/л, тел. 051/315-890, 065/389-582

Продајем гробно мјесто на Градском гробљу, парцела 2, редни број 24, гроб 830, Бањалука, тел. 066/709-381

Продајем туш-кабину 0,90х0,90 мало коришћена и кухињску напу, повољно, тел. 051/413-398

Продајем кавез за узгој јапанских препелица, тел. 065/530-970

Продајем плински калорифер снаге 10 киловата и нову плинску боцу, празна, тел. 065/530-970

Продајем пчелиња друштва и ројеве, тел. 065/336-786

Повољно продајем квалитетан контролисан ливадски мед, тел. 065/336-786

Продајем повољно гробницу на гробљу "Свети Пантелија" у Борику, тел. 065/828-233

Продајем дубоку, нову туш каду, 90х90, тел. 051/460-560

Продајем цистерну од 2.500 л, може за разне намјене, повољно, Бањалука, тел. 065/344-361

Повољно продајем појачало "чајавец", 50 W, са два излаза, тел. 051/308-064

Продајем два гробна мјеста на Пердуовом гробљу, близу капеле, тел. 051/303-744

Продајем гробницу са шест мјеста код Ребровачке цркве, тел. 065/633-020

Продајем три лимена радијатора са пратећом опремом за централно гријање, тел. 051/310-291

Продајем нове мушке дубоке ципеле, величине 42, 43 и 41, цијена 30 КМ/пар, тел. 051/463-214

Продајем комоду ладичар и два собна лустера, очувана, стакло са стране, све 70 КМ, тел. 051/462-496, 065/328-116

Продајем чисту шљивовицу, 18 гради, цијена седам марака литар (за већу количину попуст), Горња Чађавица, Бијељина, тел. 055/373-037

Продајем машину за мљевење меса 32 и топ за ћевапе и кобасице, тел. 066/284-918

Продајем ролере бр. 39, квалитетне, цијена 20 КМ, тел. 065/268-156

Продајем писаћу машину, мању, са кофером, 55 КМ, тел. 065/843-252

Продајем пуњаче за дигиталне фотоапарате, видео-камере, мобилне телефоне, лаптопе, ново, гаранција, Бањалука, тел. 065/317-474

Продајем пунионицу "кока-коле", "фанте", "спрајта", минералне воде, полуаутоматска 200 л/час, комплетна, може замјена за аутомобил, тел. 064/414-3970

Алати за бризгање пластике, кашика, виљушака, електронска кутија, Бањалука, тел. 063/674-676

Продајем трешњеву мадру стару осам година, тел. 065/162-903

Продајем монофазну пумпу за воду, тел. 065/267-559

Продајем кухињу и "зануси кончар" шпорет, очувано, у јако добром стању, хитно, тел. 066/859-519

Продајем гробницу четворку на Новом гробљу, Бањалука, тел. 065/398-605

Продајем два телевизора у боји у исправном стању, повољно, тел. 065/930-090

Продајем рам и поклопац за шахт 80х80, цијена 40 КМ, тел. 051/463-214

Продајем добро очуване и кратко ношене женске ролере "алпина" са силиконским точковима број 37/38, бордо љубичаста боја, цијена 110 КМ, тел. 066/961-388

Продајем три гробна мјеста у Доњем Дракулићу, тел. 065/267-559

Продајем нарезивач за водоводне цијеви са држачем, 1,5 кг калаја за 50 КМ и комплет видија, цијена 50 КМ, тел. 066/020-984

Продајем DVD-јеве са 1.300 фотографија старе Бањалуке и 50 видео-записа, тел. 065/811-058

Продајем нову ростфрајну сатару из Њемачке и витафон и-ер, тел. 065/649-183

Продајем мјешалицу за тијесто запремине до 50 кг, тел. 066/284-918

Продајем нове жабице за шаловање, тел. 065/605-047

Продајем хиљадулитарску нову посуду за воду, тел. 065/605-047

Продајем полован цријеп, усисивач и водокотлић, тел. 051/439-098

Продајем већу количину старог металног новца од римског доба до модерних издања, тел. 065/044-099

Продајем млин за кафу, тел. 065/166-366

Продајем ормар са витрином, ТВ, дјечији радни сто, компјутер са столом и ласерским штампачем, гард. ормар, мали фрижидер, тел. 051/216-931, 066/273-233

Продајем зидни сат, стар преко 150 година, стару писаћу машину "олимпија" и бутељу из Босанског Кобаша, тел. 065/845-595

Продајем тегле са поклопцима и флаше са чеповима, повољно, 0,30 КМ/комад, тел. 065/716-678

Продајем нов биде и батерију (купљен у "Арт декоу"), цијена 100 КМ, тел. 051/215-639

Продајем гробницу тројку на гробљу "Свети Пантелија", Борик, тел. 065/976-353

Продајем хидрауличну пресу за воће за прављење сока, тел. 065/465-096

Продајем хидромасажну каду, 600 литара, дужина два метра и 20 цм, ширина један метар, погодна за приватну и физијатријску праксу, тел. 065/316-072

Продајем већи дјечији бицикл, плаве боје, цијена 30 КМ, тел. 051/215-639

Продајем полован очуван ракијски казан од 100 литара, Бањалука, тел. 065/611-803

Продајем тепих, цијена 40 КМ, тел. 051/463-214

Продајем бицикл за дјецу до десет година, 20 КМ, тел. 066/020-984

Продајем храстово буре за ракију 250 л, цијена 230 КМ, тел. 065/902-054

Продајем чисту домаћу ракију шљиву, гаранција за квалитет, веома повољно, на више јефтиније, Бањалука, тел. 051/282-466, 066/755-505

Продајем саднице вишње "облачинска" и саднице малине "виламет", тел. 051/439-935, 065/265-314

Продајем повољно два тросједа на развлачење, остава, модеран дизајн, и сто на развлачење са четири столице, тел. 065/443-751

Продајем фрез машину и ширф машину за обућаре, тел. 065/573-551

Продајем бојлер "мебош" од 50 литара, цијена 80 КМ и мали бојлер "кончар" 10 л, цијена 60 КМ, тел. 051/463-214

Продајем женски бицикл "рог", плаве боје, има бравицу за закључавање, цијена 60 КМ, тел. 051/463-214

Продајем багремово коље за ограде и винограде, пулцеве за грађевинаре, тел. 065/206-060

Продајем споменик гробницу шестицу, црни мермер, обложену, на гробљу "Свети Пантелија", Борик, тел. 051/255-715, 065/823-034

Продајем осам боксова за крмаче прасилице, тел. 065/931-383

Продајем гробно мјесто, јединица, може дубинска гробница на Новом гробљу, Бањалука, тел. 051/213-564

Продајем лаптоп "Grecicom", wireless, DVD-резач, пуњач, јефтино, Бањалука, тел. 064/414-3970

Повољно продајем гробницу "шестицу" на новом дијелу Ребровачког гробља, тел. 065/809-231

Продајем машину за кожу - шпалт машина, марка "свит", Чешка, ZPS GOTT WALDOU, тел. 065/707-668

Продајем гасну боцу за аутомобил, тел. 065/707-668

Продајем армиранобетонске стубове разних дужина за мрежу и бодљикаву жицу, тел. 051/388-094, 066/252-990

Продајем тепих, повољно, тел. 051/302-196

Продајем саднице купине, тел. 065/920-111

Продајем повољно "мебош" бојлер 80, скоро нов, тел. 051/465-797, 065/321-223

Продајем комплет сателитску антену само за иностране програме, повољно, може замјена за ракију шљивовицу, тел. 051/465-797, 065/321-223

Продајем машину за мљевење воћа, ражањ ростфрај нов до 150 кг и росфтрај баждинову посуду, тел. 065/548-744

Продајем медицински ростфрајни кревет, са покретним узглављем, повољно, тел. 051/454-066, 065/528-247

Продајем војничке чизме за планинске јединице (толминке), бр. 43,5, погодне за планинаре и ловце, тел. 066/288-666

Продајем колекцију значака око 700 комада, са албумом, цијена 0,15 фенинга комад, Приједор, тел. 066/318-110

Продајем инвалидска колица, мало коришћена, њемачке производње, повољно, 300 КМ, Приједор, тел. 066/318-110

Продајем електрични лицнасти кабл 5х10, дужине 32 метра и бужир 50 м 32, ново, некоришћено, из Аустрије, тел. 065/980-038

Продајем слике, акрил на платну, тел. 065/811-058

Продајем потпуно очуване купатилске ормариће, четири комада (зидни) 200 КМ, тел. 065/686-991

Продајем три гробна мјеста, земља, гробље "Свети Пантелија", Борик, Бањалука, повољно, тел. 065/819-546

Продајем нову лимену цистерну за ложуље, двије хиљаде литара, Косте Јарића 9А, тел. 051/437-698

Продајем пламеник за централно гријање на лож-уље, тел. 065/514-837, 051/437-698

Продајем дијамант од пет карата за равнање тоцила - шајби, југословенске производње, нов, тел. 066/331-080

Продајем "цептер" тигањ, три литра, нов, цијена 200 евра, тел. 066/416-078

Продајем новоуређену бетонску гробницу са шест мјеста, обложену квалитетним црним мермером на гробљу "Свети Пантелија", иза капеле и са уредном документацијом, тел. 065/527-758

Продајем фрижидер, 120 литара, топло-хладно, тел. 065/429-104

Продајем два гробна мјеста на гробљу Павловац, Бањалука, тел. 065/566-996

Продајем дјечији викенд кревет, цијена 50 КМ, тел. 051/215-639

Продајем мушку кожну актовку са кратком и дугачком ручком, црна боја, цијена 50 КМ, тел. 051/215-639

Продајем два нова дјечија душека, 120 са 60 центиметара, цијена 50 КМ по комаду, тел. 051/215-639

Продајем пиштољ "чешка збројовка", 7,65, регистрован, тел. 066/722-558

Продајем књигу штампану у Загребу 1925. године, Данте "Божанствена комедија", тел. 065/044-099

Изашла је књига о Друговићима, аутор Драго Јовановић, цијена 20 КМ, тел. 065/517-821

Продајем металну каду 120х70, као нова, цијена повољна, тел. 065/357-498

Продајем домаће саднице винове лозе, гаранција квалитета, тел. 065/920-111

Продајем ловачку пушку двоцијевку ЦЗ-КГ, 16 мм, лицима са дозволом, тел. 065/666-197

Продајем јаја јапанске препелице и младе препелице по договору, Бањалука, тел. 065/547-933

Продајем вунени тепих, повољно, тел. 065/672-507

Продајем одличну ракију шљиву, погодна за све прилике, славе, свадбе, ресторане, проба прије куповине, тел. 065/206-060

Продајем бицикл "маунтинбајк", 26 цола, "алпина-еверест", очуван и скије са везовима, висина 195 цм, повољно, Бањалука, тел. 061/683-060

Продајем дигитални сателитски рисивер, са даљинским, телевизор "Чајавец", екран 66 цм, даљински, монитор за компјутер, Бањалука, тел. 062/291-122

Продајем "sonyplaystation-2" цепни Sony PSP, са пуњачем "sonyplaystation -1", увоз из Швајцарске, Бањалука, тел. 062/124-525

Продајем чизме термо улошци, нове, бр. 42-43, тел. 065/917-002

Продајем бетонирано гробно мјесто на гробљу "Свети Пантелија" у Борику близу капеле, тел. 066/681-620

КУПОВИНА

Купујемо ломљени златни и сребрни накит на Палама, тел. 066/880-267

Купујемо ломљено злато и сребро у Фочи, тел. 066/882-982

Откупљујем старо и ломљено злато и сребро у Дервенти, тел. 066/299-097

Откупљујемо све врсте златног и сребреног накита по најповољнијим цијенама, Требиње, тел. 065/154-347

Купујемо ломљени златни и сребрни накит у Лакташима, тел. 066/614-955

Купујемо ломљено злато и сребро у Фочи, тел. 066/882-982

Вршимо откуп злата и сребра у Прњавору, тел. 066/381-700

Откуп злата и сребра у Зворнику, (преко пута општине). Најповољнији откуп у земљи, тел. 066/831-944

Купујем све врсте уложених ваучера, акција и дионица, са Бањалучке и Сарајевске берзе, ратна штета, "Електропривреда", "Телеком", "Цептер" и други, повољно, тел. 065/974-799

Купујем малу класичну писаћу машину са ћириличним писмом, тел. 051/231-505

Купујем стара одликовања, тел. 066/144-538

Купујем стару исправну писаћу машину или тражим мајстора за поправку машине у кварту, тел. 051/217-196

Купујем њемачке марке и аустријске шилинге, тел. 066/878-542

Купујем стару девизну штедњу, ратну одштету, исплата одмах, тел. 065/377-680

ЗАМЈЕНА

Мијењам бетонирану гробницу шестицу за тројку на Ребровачком гробљу, тел. 065/566-996

КУЋНИ ЉУБИМЦИ

ПРОДАЈА

Продајем штенад врћалице, хрватски овчар, родитељи радни пси, тел. 065/880-310

Продајем женског торњака, стар седам мјесеци, тел. 051/413-199, 066/870-370

ПОНУДА

Коврџави бишон шампион БиХ, стар двије и по године, спреман за парење, тел. 065/605-017

Продајем женку белгијског овчара стару четири године са родовником, тел. 065/417-263

УСЛУГЕ

ОСТАЛО

Изгубљен стик USB, 2GB, наранџасте боје. Налазачу слиједи награда, тел. 066/888-718

Косим дворишта (вртове), тел. 065/585-745

Бесплатно одвозим старе веш-машине, шпорете, фрижидере, радијаторе, каде и сл., тел. 065/859-069

Повољно клепам сјекире, мотике, цијена 3 КМ/комад, тел.063/944-141, 051/211-999, 065/215-888

СПЦ "Доброчинство" Београд организује за Петровдан из Мркоњића ходочашће на Свету гору Хиландар, и Метеоре, седам дана аутобусом, све информације и пријаве на телефон, тел. 065/222-024

Правим цвјетиће за свадбу, бидермајере, машнице, аражмане за столове, аражмане за аутомобиле и све остале декорације, тел. 065/389-011

Вршим обраду око прозора и врата приликом њихове замјене, тел. 065/980-038

Дом за стара лица Градишка, пружамо све врсте медицинских услуга, дом усмјерава пажњу на пацијенте којима је неопходан висок степен здравствене његе - пацијенти отпуштени из болница, тел. 066/949-327

Сервис телевизора, музичких линија, појачала и сличних уређаја, превоз и дијагностика квара бесплатни, тел. 051/435-000, 065/965-291

Откривам негативну енергију, подземне воде, намјештам желудац, савјети за срећан живот, тел. 066/470-106

Професор математике ученицима даје инструкције, тел. 065/266-534

Професор енглеског језика даје инструкције и преводи текстове, тел. 065/229-553

Водоинсталатер нуди услуге. Израда нове инсталације, ситне поправке постојеће, машинско одштопавање зачепљења. Дајем гаранцију, тел. 051/211-763, 065/546-390

Централно гријање, водоинсталације, изводимо квалитетно и повољно, тел. 065/738-708

Дипл. професор италијанског и српског језика и књижевности даје инструкције из српског и италијанског језика, повољно, тел. 065/394-904

Молерске радове изводимо професионално, 25 година искуства, тел. 051/253-769, 065/773-852

Дајем инструкције из математике и електротехнике, ученицима и студентима, 051/218-568, 065/632-890

Хидроизолације равних кровова, подрума, базена итд. изводимо професионално, 25 година искуства, тел. 051/253-769, 065/773-852

Професионална његоватељица са десетогодишњим радним искустом уз добре препоруке његовала би женске изнемогле особе дневно 10 или 24 часа, Бањалука, само озбиљне понуде, тел. 065/366-349

Професор енглеског језика даје инструкције и преводи текстове, тел. 065/229-553

Вршим услуге превоза, селидбе. Фургон са рампом, утовар - истовар, имам и раднике. Посједујем дозволу за кретање у градском подручју, тел. 065/317-840

Лакирање ноктију, шминкање, чупање обрва, по повољним цијенама од двије до пет КМ, ул. Раковачких рудара, жуте зграде, тел. 066/493-634

Молерске радове изводимо професионално, 25 година искуства, тел. 051/253-769, 065/773-852

Хидроизолације равних кровова, подрума, базена итд. изводимо професионално, 25 година искуства, тел. 051/253-769, 065/773-852

Тепих сервис врши услуге прања свих врста тепиха, стаза, итисона, бесплатан одвоз и достава, тел. 066/953-074

Дајем часове из рачуноводства, тел. 065/226-768

Тражим ученицу за фризерску праксу, фризерски салон "Мира стил", тел. 051/251-008, 065/640-493

Озбиљна и одговорна жена са искуством нуди услугу чувања дјеце, тел. 066/956-599

Дубинско прање аутомобила, тапацираног намјештаја и слично, повољно, тел. 066/460-575

Радим обраду прозора и врата након замјене и молерај, тел. 065/980-038

Фрезам баште и воћњаке, без претходног орања, Бањалука, веће површине и даље, тел. 066/260-737

Вршим услуге цртања слика, писања слова, бројева и текста на надгробним споменицима, обнављање старих споменика и сл., тел. 065/663-449, 051/365-125, 065/936-055

Радим металне капије, ограде, гаражна врата, надстрешнице и остало од метала, тел. 051/463-329, 063/322-052

Озбиљна удата жена помагала би на свадбама или славама и у кухињи, тел. 065/649-183

Мотокултиватором фрезам баште, воћњаке и друго, повољно, тел. 065/671-444

Поправљам оквире наочара свих врста, брзо и квалитетно, Алеја Светог Саве 16, тел. 065/974-705

Повољно дајем инструкције из хемије за ученике основних и средњих школа, тел. 065/326-173

Професор српског језика лекторише - коригује семинарске, дипломске и остале радове, држим инструкције, повољно, тел. 065/394-302

Изводим све врсте молерских радова кречење, глетовање, лакирање столарије, радијатора, навлачење фасаде и остале врсте молерских радова, тел. 065/957-704

Керамичари постављају керамику, квалитетно, тел. 065/295-763

Кољем велике свиње, мале прасиће и све остало, тел. 065/566-181

Дајем часове гитаре. Стилови: блуз, рок, поп, фингерпицкинг, џез... За све узрасте, тел. 066/768-718

Повољно пружам услуге мануелне масаже, парцијалне и масаже цијелог тијела, тел. 051/200-221

Пружамо књиговодствене услуге за ЗЕВ, 30 КМ мјесечно, тел. 065/593-498

Стручно оспособљена и професионално усмјерена особа пружа услуге: њега старих и немоћних, болесних и особа са инвалидитетом, цијена након процјене и по договору, тел. 066/514-065

Часови гитаре, тел. 065/359-188

Повољно вођење простог књиговодства за предузетнике, тел. 066/416-766

Часови - школа хармонике, клавира, клавијатура, теорије музике, народна-забавна, школски програм, по вашем избору, ноте, текстови, ритмови, муз. инструменти за дјецу, тел. 065/976-374

Трајно дихтовање дрвене столарије ал. лајснама, 95% заштита од вјетра, 80% од буке и прашине, повећање температуре до шест степени, тел. 065/903-841

Проналажење подземних вода, бушење бунара, рад на подручју Бањалуке, Приједора, Прњавора, Козарске Дубице, Градишке, Дервенте, Српца, двадесетогодишње искуство, тел. 065/952-183

Књиговодствена агенција води финансијск- рачуноводствене послове привредним друштвима и самосталним привредницима, тел. 065/926-300

Постављање водоинсталација и керамике, повољно и брзо, тел. 066/338-840

Инструкције из математике и физике, двочас 10 КМ, тел. 065/561-898

Изнајмљујем луксузне шаторе за све врсте окупљања, свадбе, рођендане, пословне забаве итд. Нудимо потпуну услугу кетеринга, тел. 065/609-062, 066/959-160

Часови гитаре, тел. 065/307-332

Кољем, печем и продајем прасад, јагњад по наруџби и шатор за 600 мјеста са комплетним инвентаром и услугом, тел. 065/969-764

Рачуновођа са лиценцом, дугогодишње радно искуство у струци, познавање рада на рачунару, тражи посао на ширем подручју Бањалуке. Може и агенцијски, уз договор, тел. 066/023-154

Дајем инструкције из математике и физике ученицима и студентима, тел. 066/159-956

Санација станова - кречење и уградња керамике, тел. 065/222-337

Молерске радове изводимо професионално, 25 година искуства, тел. 051-253/769, 065/773-852

Преводилац, стални судски тумач за енглески и руски језик. Пријем докумената од девет до 21 час. Алеја Светог Саве 30, тел. 065/535-820

Превозим путнике (до четири особе) за Загреб, Београд и остале дестинације удобним и климатизованим аутомобилом, тел. 065/293-800

Услуга превоза комбијем путника и ствари, тел. 065/720-475

Услуге: керамичар, водоинсталатер, тел. 065/429-537

Правимо све врсте домаћих торти и колача, цијена, достава и остале информације на тел. 065/762-987

Инсталирање, одржавање и поправка софтвера на вашим рачунарима, брзо, ефикасно и повољно, тел. 065/516-574

Дајем инструкције из математике, звати од 18 до 21 час, тел. 066/066-987

Дајем инструкције из енглеског језика, тел. 065/612-449

Тапетарске и аутотапетарске услуге, веома квалитетно, Бабић тел. 066/455-612, 065/348-593

Правим колаче, цијена 13 КМ/кг, бесплатна достава, тел. 065/896-418

Наставница математике и физике даје инструкције ученицима основне школе, рад са једним учеником, тел. 051/212-669, 065/438-693

Озбиљна, удата жена са породицом чисти куће, станове, локале, канцеларије, зграде, тел. 065/649-183

Искусан монтер, радим централно гријање, тел. 065/391-527

Здравствени радник пружа услуге његе старих и болесних особа, тел. 065/695-441

Његовала бих старије особе или бих чувала дјецу, Борик, тел. 066/859-519

Учитељица са дугогодишњим искуством даје инструкције ученицама основне школе до петог разреда, тел. 051/312-643, 065/956-000

Професор њемачког језика даје инструкције ученицима основне и средње школе, тел. 065/414-282

Снимање камером и фотографисање ваших догађаја, све информације на тел. 065/312-534

Услуга чишћења гробова, мијењање камена, вожња странке до гробља и назад, тел. 065/580-240

Електричар поправља електроинсталације, уграђује нове, уграђује бојлере, мијења аутоматске осигураче, расвјету, повољно, тел. 066/120-155

Дајем инструкције из српског језика и математике ученицима од првог до петог разреда основне школе, тел. 065/343-633

Брзо и квалитетно сви водоинсталатерски радови, тел. 065/215-754

Водоинсталатер од 0 до 24 часа, тел. 065/466-380

Дијамантско бушење рупа и резање армираног бетона, штемање, тел. 066/640-678

Услуге кошења траве тримером и остали земљани радови по договору, тел. 065/329-200

Фрезање башти, Бањалука, Пријечани, Шушњари, Велико Блашко, тел. 065/513-672

Израђујем предмете од дрвета за домаћинство (столове, столице, стијене и друго), тел. 065/388-044

Водоинсталатер ради купатила брзо и повољно, тел. 065/663-407

Кречење, екстра повољно, тел. 065/560-946

Мајстор, КВ молер, врши молерске радове, глетовање, кречење, шпански зид, столарија, фасаде, демит фасаде, са својом скелом, тел. 065/547-357

КВ молер врши молерај, глетовање, кречење, столарија, шпански зид, кулирпласт, фасаде и демит фасаде, тел. 066/252-693

Чишћење станова, зграда, пословних простора, Бањалука, повољно, тел. 065/583-653

Професор математике даје часове ученицима и студентима, по потреби долазим на адресу, цијена повољна, тел. 066/233-318

Професионална његоватељица прима старе и изнемогле особе на цјелокупно издржавање 24 часа, тел. 065/072-137

Вршим превоз луксузним аутомобилом, возач инструктор Ђ категорије, Бањалука, тел. 066/823-162

Бесплатно износим и одвозим све непотребне ствари из станова, кућа, подрума и гаража, тел. 065/843-458

Наставник разредне наставе припрема ученике за наставу од првог до петог разреда основне школе, тел. 066/453-754

Дајем часове из њемачког језика за све узрасте, припреме за полагање испита А1, 2, 3; Б1, 2, 3; Ц1, 2,3, тел. 066/491-699

Дајем инструкције из хемије ученицима основне и средње школе, повољно, тел. 065/305-559

Браварске услуге: капије, ограде, тенде, заштитне решетке, разне конструкције, итд, тел. 065/415-062

Израђујем веб стране за фирме, по вашој жељи, за квалитет имам препоруке, цијена по договору, тел. 066/852-373

ВКВ молер брзо, квалитетно и повољно ради комплетан молерај, глетовање, кречење и лакирање столарије, тел. 066/818-425

Услуге прања и сушења свих врста тепиха, превоз по потреби обезбијеђен, тел. 051/371-700, 065/885-944

Молер изводи све врсте молерско-фарбарских радова, тел. 065/605-835

Архитекта са лиценцом ради пројекте стамбених, стамбено-пословних објеката и хала (легализација и новоградња), тел. 065/644-526

Израђујем шамоте за "алфа" шпорете, седмицу и деветку, шамотирам и остала ложишта, тел. 051/306-317, 065/831-729

Помоћ у учењу вашем основцу пружа учитељица и наставница разредне наставе у пензији, тел. 066/288-179

Брусим и лакирам паркет и бродски под, тел. 065/178-743

Столар на лицу мјеста ради поправке столарије, намјештаја, лежаја и ролетни, стакли столарију, тел. 065/562-149

Професор њемачког језика врши превод уз овјеру судског тумача и даје инструкције, тел. 051/303-775, 065/597-780

Инструкције из физике и математике, двочас 10 КМ, тел. 065/561-087

Поправљам рачунаре, инсталирам програме и све друго у вези са рачунарима, повољно, тел. 066/852-373

Вршимо резидбу воћака и винове лозе, правимо пројекте за винограде, тел. 066/200-024

Инструкције из математике ученицима основних и средњих школа даје професор математике, тел. 065/481-325

Вршим услуге превоза путника аутомобилом у земљи и иностранству, повољно, по договору и жељи путника од аеродрома Загреб 170 КМ, тел. 066/034-484

Лимарски радови, брзо, квалитетно и повољно, тел. 065/513-672

Димњачар чисти димњаке, централне пећи и котлове за гријање уз важећу потврду, тел. 051/483-144, 065/670-639

Физиотерапеут пружа услуге комплетне и парцијалне масаже у вашем дому, тел. 065/373-906

Сервис чамаца, гумених, PVC, полиестерских, монтажних базена, душека, неопренских одијела, заваривање пластике, тел. 065/990-944

Наставница математике даје инструкције ученицима основне школе, тел. 051/302-196

Радим све водоинсталатерске радове, као и проштопавање одвода, уз гаранцију, повољно, тел. 051/272-647, 065/304-476

Инструкције из математике за ученике (двочас 15 КМ) и студенте (двочас 20 КМ), долазим код вас, тел. 065/562-027

Молер, радим све врсте молерских радова, кречење, унутрашње фасаде, демит фасаде и остале послове, тел. 066/536-311

Инструкције из енглеског за све узрасте, тел. 065/054-805

Кућни мајстор обавља све врсте кућних послова, електро, водоинсталације, уградњу, поправке, молерај, повољно, квалитетно и брзо, тел. 065/898-454

Кућни мајстор - вода, струја, поправке, отчепљавање одвода, молерај, остало, стручно и повољно, тел. 065/882-511

Искусни кућни мајстор обавља све врсте кућних послова, електро и водоинсталација, молерај, браварске и остале послове, врло квалитетно и професионално, тел. 065/980-038

Професор енглеског језика даје часове и инструкције, преводи текстове и документа, судски тумач - преводилац, тел. 065/938-401

Поправљам оквире свих врста наочара брзо и квалитетно, Алеја Светог Саве 16, тел. 051/318-227

ТУРИЗАМ

ИЗДАВАЊЕ

Изнајмљујем апартмане у центру, 30 метара од мора, Неум, тел. 036/880-320, 063/350-149

Издајем апартмане и собе у Ђеновићима, 50 метара од мора, тел. 0038268506287

Издајем апартман у Игалу са четири лежаја, са великом терасом и паркинг мјестом, тел. 051/305-585, 065/217-039

Издајем собе за ноћење и дневни одмор у Бањалуци, цијене повољне, тел. 051/303-888, 065/934-310

ПОНУДА

Туристичка агенција "Хиландар"" организује поклоничко путовање у Острог 10.5.2014. за дан Василија Острошког, тел. 051/465-210, 065/300-365

ЗАПОШЉАВАЊЕ

Потребан мушки фризер са радним искуством минимум три године, тел. 066/247-145

Потребни сарадници за рад у осигурању. Минимум ССС, тел. 065/932-539

Потребна жена за рад у кући да има претходно радно искуство на сличним пословима, до 45 година старости, обезбијеђен стан и храна, тел. 0038269 766821, 0038231348509

Млади машински техничар тражи било какав посао те или сличне струке. Вриједан и брзо учи, тел. 066/166-936

Потребни сарадници аустријској компанији уз добру зараду. Обука обавезна, тел. 065/394-354

Пекари "Marcello" потребан један посластичар, тел. 065/510-035;
Ш 41994 М

Тражим посао чишћење стубишта, станова или чување старије особе у ноћним сатима, тел. 065/204-341

Жена, мајка, домаћица. Искрена, вриједна, поштена. Тражим посао, тел. 066/544-215

Потребна конобарица за рад у кафићу "Фокус", године небитне, тел. 066/269-291

Млада дјевојка козметички техничар са радним искуством тражи посао, тел. 066/499-498

Жена тражи посо: чишћење пословних простора, чување дјеце и старих особа, тел. 065/950-389

Потребни комуникативни сарадници за рад у области осигурања. Минимум ССС. Заказати вријеме разговора, тел. 065/932-539

Куварица пиц мајстор тражи посао, може ван Бањалуке, тел. 066/157-398

Потребне особе за услуге онлајн магазина, тел. 065/707-855

Потребне двије атрактивне раднице за рад у кафићу, Подгорица, Црна Гора, контакт особа Данијела, тел. 0038268505955

Млада искусна жена чувала би дјецу, врло повољно, тел. 065/418-936

Дипл. економиста са великим искуством за рачуноводствене и друге послове, тражи посао, Приједор, тел. 065/222-862

Озбиљна жена тражи посао чишћења, чувања дјеце и слично, само озбиљне понуде, тел. 066/920-398

Интернационална компанија тражи младе и комуникативне особе са вишом или високом стручном спремом за послове канцеларијске продаје, тел. 065/309-526

Тражим посао кувара или чување старијих особа, тел. 065/542-413

Тражим женског фризера са двије године радног искуства, тел. 065/915-187

Неопходна домаћица у хостелу, одржавање хигијене, уједно има и стан, тел. 051/436-300, 066/391-747

Дипломирани правник са великим знањем, искуством и познанствима тражи хонорарни посао, тел. 066/462-768

Тражим партнера за организацију производње неколико производа, посједујем грађевинску парцелу и комплетну производну документацију, тел. 065/656-632

Озбиљна дјевојка, апсолвент хем. технологије, тражи посао, осим кафића, Бањалука, тел. 065/369-951

Потребна радница за рад у кафићу у Бањалуци, фиксна плата, пријава, тел. 066/737-977

Потребан достављач са сопственим возилом за ресторан мањег капацитета, тел. 066/027-187, 065/198-933

Потребна млађа радница за рад у кафеу у кругу фирме у Козарској Дубици, тел. 065/968-420

Озбиљна жена одговорно би чувала дјецу, тел. 066/127-242

Потребна радница за рад у мушком фризерском салону као мушки фризер, тел. 065/922-965

Потребан мушки фризер, радно искуство минимално три године, тел. 066/247-145

Момак 33 године са искуством, тражи посао дијељења пропагандног материјала, тел. 065/455-026

Тражимо особе које знају ручно штрикати, биће добро плаћене, све уз договор, може и преко SMS поруке, тел. 00491763 7610556

Потребна радница за рад у роштељници, два дана седмично, само озбиљне понуде, тел. 065/746-295

Озбиљна жена тражи посао чувања дјеце, само озбиљне понуде, тел. 066/226-935

Озбиљна и одговорна особа радила би са дјецом школског узраста, помагала у учењу, водила би дијете у школу, тел. 065/326-173

Тражим посао курира, достављача, ноћног чувара, озбиљан и поуздан мушкарац, 55 година, са положеном Ђ категоријом, тел. 051/219-786, 066/205-595

Одговорна и озбиљна жена чувала би дјецу и бринула би се за старије особе и радила би друге послове у домаћинству, тел. 066/815-006

Искусна конобарица тражи посао конобарице у ресторану или роштељници, тел. 066/668-399

Бањалучанин, економиста, возач ауто-инструктор Б категорије, тражи посао, Бањалука, тел. 066/823-162

Тражим посао у роштељници или чишћење кафића, пословног простора и слично, тел. 065/876-450

Озбиљна жена тражи било какав посао, само озбиљне понуде, тел. 065/876-450

Озбиљна удата жена тражи посао у трговини, роштељници, драгстору, пекари, цвјећари, ресторану, са искуством, тел. 065/649-183

Искусна и поуздана жена чувала би дијете, тел. 065/016-730

Одговорна и озбиљна млада жена тражи посао, све осим конобарице, хитно, тел. 066/474-593

Дипломирани правник са искуством и правосудним испитом тражи хонорарни посао, тел. 065/490-365

Озбиљна дјевојка апсолвент медицине тражи посао (осим кафића), Бањалука, тел. 065/583-653

Потребан конобар до 23 године за рад у кафићу у Новој вароши, тел. 065/562-373

Озбиљна и одговорна породична жена чувала би дјецу и бринула би се о старијим особама, пружајући и друге врсте помоћи у домаћинству, на подручју Бањалуке, имам сертификат и искуство, тел. 065/397-124

Тражим посао (ССС), може продаја, чување дјеце, чишћење простора, помоћ у кући и др; само озбиљне понуде, тел. 065/235-488

Тражим посао чишћења кафића, канцеларија и пословних простора, тел. 065/883-745

Мушкарац искрен и поштен тражи посао возача комбија, кућног мајстора, чувара, електричара, послови телекомуникација и остало, тел. 066/135-000

Озбиљна, одговорна жена, његовала би старије особе, чистила би приватне канцеларије и приватне просторе, могу и стубишта, тел. 065/466-331

Потребна два сарадника за маркетинг,додатни посао, изградња маркетиншког система. ССС или више образовање, тел. 066/247-277

Потребне двије дјевојке за рад у кафе-пицерији, плата и стан обезбијеђен, тел. 065/534-497

Потребна мушка и женска особа, може пар, за рад у планинској кући на пословима угоститељства и одржавања, 18 км од Сарајева, нудимо смјештај, храну и плату, тел. 065/432-024

Млађа жена тражи посао, може пијаца, продаја у пекотеци или помоћна радница, тел. 065/874-283

Повјерљива жена са искуством, чувала би дјецу у вашем стану, предност Лазарево, тел. 066/761-442

Потребна жена са радним искуством за рад у пекари, прва смјена (пите, пице, ситна пецива), тел. 065/618-180

Потребна дјевојка непушач за помоћ у кући, два пута у седмици, плата по договору, тел. 051/212-691, 065/636-195

Потребна радница за рад у кафићу, тел. 065/653-232

Потребан радник за рад у аутопраоници, плата фиксна; тел. 051/371-700, 065/885-944

Потребне двије конобарице и куварица за рад у мањем ресторану, тел. 065/513-006

ЛИЧНИ КОНТАКТИ

Матуранти ОШ "Петар Кочић" 1967/68. из Нове Тополе јавите се ради сусрета у јуну, тел. 065/512-782

Тражим дјевојку, жену за повремене сусрете, озбиљан, 48 година, дискреција, Бањалука, тел. 065/787-112

Желим упознати слободну романтичну особу за озбиљну везу, брак, Горан, 48 година, Бањалука, тел. 065/203-491

Професор у пензији жели да упозна образовану женску особу од 65 до 70 година, ради заједничког живота, тел. 065/648-546

Слободан и искрен мушкарац, не пије, не пуши, желио би да упозна слободну жену до 60 година, искључиво ради брака, само озбиљна веза, по могућности Бањалука, тел. 066/331-896

Бањалучанин 61 година, упознао би усамљену Бањалучанку око 55 година, образовану без финансијских проблема, тел. 066/823-162

КУПОН
за БЕСПЛАТНЕ мале огласе Оглас
МОЖЕТЕ ПРЕДАТИ НА СВИМ КИОСЦИМА
Minutica ... na svakom koštu
или путем поште на адресу: "Глас Српске" АД, Скендера Куленовића 93, Бањалука
(за више информација обратите се на тел. 051/231-085)
Текст: .....
.....
.....
.....
Телефон: .....

ПОНЕДЈЕЉАК

Опширније о спорту

СРИЈЕДА

ТВ додатак

ЧЕТВРТАК

Додатак за кладионичаре

Мали огласи

ПЕТАК

Додатак ПЛУС

СУБОТА

За сваког понешто уз додатке Гласа.

Глас Српске