www.glassrpske.com

Глас Српске

ДНЕВНИ ЛИСТ РЕПУБЛИКЕ СРПСКЕ, БАЊАЛУКА

Произведено У СРПСКОЈ наше је БОЉЕ

Петак, 27. март 2015. Број 13.694 Година LXXII Цијена 0,80 КМ

ВИЈЕСТИ

страна 2 РС ће помоћи одбрану Срба од хајке у САД

СВИЈЕТ

Копилот намјерно срушио авион

страна 17

СПОРТ

Карајлић: Имам идеје за бољи Партизан

страна 44

ДРАГАН ЧОВИЋ ПОСТАВИО УЛТИМАТУМ

за формирање Савјета министара и Владе ФБиХ

Власт до уторка или распад коалиције

ИЗЕТБЕГОВИЋ: СВЕ ЗАВИСИ ОД КОМШИЋА

страна 3

Аустријска полиција саслушала Горана Керкеза

страна 4

Бањалучанин пријети Вучићу

Уставни суд БиХ **ПРИХВАТИО АПЕЛАЦИЈУ** Жељка Комшића

У Сијековцу обиљежена 23. годишњица првог масовног злочина у БиХ

Дом из пепела блажи тугу мајке хероја

страна 7

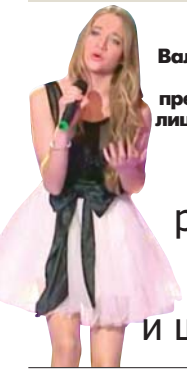

Валентина Мец из Бијељине препознатљиво лице "Пинкових звездица"

Мала рокерка осваја гласом и шармом

страна 9

Неуставан избор предсједника РС

За суд спорна избор предсједника и потпредсједника ентитета, а није дат рок за спровођење одлуке

страна 2

Ричард Блек, амерички сенатор и стручњак за тероризам, за "Глас Српске"

Исламисти у БиХ граде "црни коридор" ка Европи

страна 5

Вијести дана

ОЗБИЉНИЈЕ СЕ ПРИСТУПА ИЗБОРУ САВЈЕТА МЈЕСНЕ ЗАЈЕДНИЦЕ НЕГО ВЛАДИ ФЕДЕРАЦИЈЕ.

НАСИР БЕГАНОВИЋ, ШЕФ КЛУБА ПОСЛАНИКА СББ-а У ПАРЛАМЕНТУ ФБиХ

Милорад Додик и Обрад Кесић

разговарали о проблему у вези са депортацијом

РС ће помоћи одбрану Срба од хајке у САД

Институције РС треба да ставе на располагање сву документацију која може да служи у доказивању истине, казао Додик. Срби у САД оптужени због перцепције колективне кривице, истакао Кесић

ПИШЕ: СВЈЕТЛАНА ШУРДАН
svjetlanat@glassrpske.com

ДЕПОРТАЦИЈА ПРИЈЕТИ ЗА 300 ДО 600 ЉУДИ

Кесић и Додик: Срби у САД жртве перцепције колективне кривице

ФОТО: А. ЧАВИЋ

БАЊАЛУКА - Република Српска пружиће помоћ Србима у САД којима пријети депортација иако нису починили никакав преступ, већ само зато што су током рата били у одређеној вези с Војском РС.

Договорено је то јуче на састанку предсједника РС Милорада Додика са шефом Представништва РС у Вашингтону Обрадом Кесићем. На удару америчких власти нашло се између 300 и 600 људи који су били у Војсци РС, углавном на подручју Подриња. Они су емигрирали у САД током и након рата, а иако нису починили никаква кривична дјела или ратне злочине, пријети им депортација под изговором да су скривали свој ратни ангажман.

Додик је казао да те Србе, под различитим изговорима, власти и тужилаштва САД покушавају да депортују.

- Закључили смо да путем Представништва РС у Вашингтону обезбиједимо контакт с адвокатима тих људи, да институције РС ставе на располагање сву неопходну документацију која би могла да им служи у доказивању истине, те да Представништво организује донаторске активности које би обезбиједиле логистику за одбрану тих људи - рекао је Додик.

Истакао је да Представништво треба да контактира и са представницима америчке власти да би им појаснили ситуацију.

- Огроман број људи је потпуно неоправдано процесуиран. Један број њих је ослобођен било какве кривице пред америчким судовима, а онда потпадају под неке друге нивое власти и имају драматичне проблеме - казао је Додик.

Додао је да је важно да институције РС покажу интересовање и да пруже неопходну помоћ Србима у САД.

- Оне који су криви нико не жели да штити, али желимо да на располагању буду све чињенице и да не буде спекулација. Не желимо да невини људи потпадну под било какве мјере репресије и депортације - истакао је Додик.

Кесић је рекао да је охрабрен што је предсједник РС препознао проблем и ставио на располагање помоћ Србима у САД.

- Срби у САД се годинама налазе у тешкој ситуацији. У великој мјери су оптужени због перцепције колективне кривице и што су носили униформу Војске РС. У неким случајевима је чак нису ни носили, али им се имена налазе на списковима који су у Хашком трибуналу и који се користе као доказни материјал у процесима против њих - истакао је Кесић.

Додао је да су сви Срби који су у САД оптужени за ратни злочин ослобођени.

- Нису могли да докажу да је било ко од тих појединаца учествовао у извршавању ратних злочина. Када ти људи буду ослобођени, нажалост, постоје паралелни имигрициони судови, који их оптужују да су лагали приликом попуњавања апликације за улазак у САД. Многе окриве и депортују само на основу сумње - рекао је Кесић.

СВИ СРБИ КОЈИ СУ У САД ОПТУЖЕНИ ЗА РАТНИ ЗЛОЧИН ОСЛОБОЂЕНИ

Он је казао да процеси трају годинама, а да осумњичени жртвују породице како би доказали невиност.

- Принуђени су да стављају имовину под хипотеку како би се одбранили од хајке која се води против њих. Хајку спроводи неколико људи чији је циљ да терете све оне који су дошли из Војске РС - рекао је Кесић.

Према његовим ријечима, ничији циљ није да буду штићени људи који су на било који начин одговорни за ратни злочин.

- До сада нема ниједног доказа да су људи, који су били у Војсци РС, а који су добили право да емигрирају у САД, учествовали у ратним злочинима и њих морамо заштитити - рекао је Кесић.

Истакао је да је у САД дошао велики број оних који су у мијешаним браковима, који су били у логорима и који су изгубили сву имовину у БиХ.

- На основу тога, дакле из хуманитарних разлога, им је одобрено да се преселе у САД. Мора се имати у виду да су то људи који су жртве рата, а сада су жртве перцепције да су по колективној одговорности криви за ратни злочин - рекао је Кесић.

СПОРНО ПИТАЊЕ

Обрад Кесић је подсјетио да се као проблем потенцира негативан одговор на питање у апликацијама за улазак у САД, које гласи: "Да ли сте икада служили у страној војсци".

- Из перспективе сваког грађанина неке земље, страна је војска она која није војска његове државе или народа. Савезни суд у Чикагу већ је донио одлуку да то питање није јасно и да не може нико да се тереши без обзира на то како је одговорио на њега - рекао је Кесић и додао да, упркос томе, терете Србе.

Уставни суд БиХ прихватио апелацију Жељка Комшића

Неуставан избор предсједника РС

САРАЈЕВО - Уставни суд БиХ прихватио је јуче апелацију бившег хрватског члана Предсједништва БиХ Жељка Комшића и одлучио да одредбе устава РС и ФБиХ и Изборног закона БиХ које се тичу избора предсједника и потпредсједника ентитета нису у складу са Уставом БиХ.

Суд је наложио измјене ентитетских устава, али није одредио рок до када би то требало да буде учињено. Ова одлука је донесена, иако је неколико изборних циклуса протекло у складу са актуелним уставима и Изборним законом БиХ.

Члан Уставноправне комисије Представничког дома Парламента БиХ Лазар Продановић рекао је да у избору предсједника и потпредсједника РС нема апсолутно никакве дискриминације.

- Кандидати који се кандидују, кандидују се за позицију предсједника и потпредсједника и у том случају није потребна национална припадност - рекао је Продановић.

ЗА СУД СПОРАН ИЗБОР ПРЕДСЈЕДНИКА И ПОТПРЕДСЈЕДНИКА ЕНТИТЕТА

Додао је да кандидат са највише гласова бива изабран за предсједника РС, а идућа два по броју гласова постају потпредсједници, с тим да сви морају бити из различитих конститутивних народа.

- Устав РС није дискриминаторски и не треба га усклађивати с Уставом БиХ који познаје само припаднике конститутивних народа - истакао је Продановић.

Он је казао да одлука Уставног суда БиХ не може произвести никакве посљедице у смислу садашњих промјена.

- Нема никаквих могућности да се то деси. Ни Савјет Европе, који је највише затезао у вези са случајем "Сејдић и Финци" није покушао да оспорава резултате избора - казао је Продановић.

Одбачен је Комшићев захтјев за оцјену уставности закона о основном и средњем образовању у РС, ФБиХ и кантона. Регистар Уставног суда БиХ Звонко Мијан потврдио је да се Суд огласио ненадлежним за оцјену уставности грбова и других симбола општина у ФБиХ.

С. Ш.

Вијести

Бањалука
Руске инвестиције значајне

БАЊАЛУКА - Предсједник РС Милорад Додик упознао је јуче руског амбасадора у БиХ Петра Иванцова о политичкој и економској ситуацији у РС, истичући значај руских инвестиција у области енергетике. Додик је захвалио на позиву да присуствује војној паради поводом 70 година од побједе над фашизмом. Он је јуче разговарао и са амбасадором Француске у БиХ Клер Бодони и са шефом операције МКЦК за источну Европу и централну Азију Лораном Корбаом. (Срна)

Вучић
Нисам размишљао о одласку у Сребреницу

БЕОГРАД - Премијер Србије Александар Вучић изјавио је јуче да још није размишљао о одласку на обиљежавање 20 година од злочина у Сребреници.

- То је у јулу, нисам о томе још размишљао - рекао је Вучић. (Агенције)

Мајкић
СДС, ДФ и СББ против Српске

САРАЈЕВО - Посланик СНСД-а у Парламенту БиХ Душанка Мајкић оцијенила је као катастрофалну одлуку тог дома о нератификовању Споразума о кредиту за развојну политику пословног амбијента између БиХ и Међународне банке за обнову и развој. Како је објаснила, није било подршке СДС-а, ДФ-а и СББ-а, те да то није било гласање СДС-а против СНСД-а, него против тога да РС добије било шта. (Срна)

Тегелтија
Покушај блокаде РС

БАЊАЛУКА - Министар финансија РС Зоран Тегелтија сматра да је одлука Парламента БиХ да не ратификује Споразум између БиХ и Свјетске банке у вези са подршком буџетима ентитета покушај блокаде РС.

- Нова парламентарна већина у Сарајеву жели показати да може блокирати РС и да РС неће сама одлучивати о својим зајмовима, већ ће то радити у Сарајеву - рекао је Тегелтија. (Срна)

ЖИВКО БУДИМИР НЕГИРАО КРИВИЦУ

САРАЈЕВО - Бивши предсједник ФБиХ Живко Будимир јуче је у Општинском суду у Сарајеву негирао кривицу за злоупотребу положаја и овлашћења. Будимир је изјавио да се налази у судници само зато што није потписао смјену Владе те да се против њега води политички процес. Сарајевско Кантонално тужилаштво је у јануару подигло оптужницу против Будимира и Петра Баришића, Сауда Кулосмана, Хидајета Халиловића, Жељка Асића и Армина Куловца, због извршења кривичног дјела злоупотреба положаја или овлашћења. (Агенције)

Драган Човић поставио ултиматум за формирање Савјета министара и Владе ФБиХ

Власт до уторка или распад коалиције

Ако желимо ићи даље са овом коалицијом, рок за формирање извршне власти је 31. март, а послије тога ове коалиције нема и тражиће се нови партнери. Ово је свјесно организована блокада, нагласио Човић

ПИШЕ: ЖЕЉКА ДОМАЗЕТ
zeljka.glas@gmail.com

САРАЈЕВО - Ако до уторка не буду формирани Влада ФБиХ и Савјет министара БиХ, више неће бити ни коалиције странака које треба да конституишу власт на овим нивоима, запријетио је јуче лидер ХДЗ-а БиХ Драган Човић.

Формирање власти на нивоу БиХ начелно су договорили ХДЗ БиХ, СДА, те странке из РС окупљене у Савезу за промјене. Федералну власт треба да формира блок у којем су исте три странке из ФБиХ.

- Ако те ствари не буду ријешене, тражиће се нови коалициони партнери. Ово је свјесно организована блокада - нагласио је Човић, који је јуче у Сарајеву разговарао са лидером ПДП-а Младеном Иванићем и замјеником предсједника СДА Бакиром Изетбеговићем.

Истакао је да су се сагласили да до уторка треба да буду именовани и Савјет министара и Влада ФБиХ.

- Не треба да изађемо из марта што се тиче извршне власти - казао је Човић и упозорио да постоји проблем у комуникацији. Додао је да ће сви међусобно разговарати да би отклонили "измишљене проблеме у вези са националним структурама".

Лидери ХДЗ-а, СДА и ДФ-а

- Евидентно је да неко вјештачки то уноси у цијели процес да би се процес блокирања власти наставио - рекао је Човић.

Проблеми у вези са формирањем Владе ФБиХ настали су јер је ХДЗ БиХ предложио три, а ДФ једног кандидата за министре из реда српског народа, а у Влади су за Србе резервисане три министарске позиције. Када је ријеч о Савјету министара, утврђено је да су кандидати за министра саобраћаја и комуникација и његов замјеника Славко Матановић (ДФ) и Предраг Кожул (ХДЗ) из хрватског народа. Законом је прописано да министар и његова два замјеника морају бити из различитих конститутивних народа.

Централна изборна комисија БиХ је, међутим, провјерила националну припадност кандидата за министре у Влади ФБиХ и утврдила да се Милан Мандиловић, кандидат ДФ-а за министра рада и социјалне политике, на општим изборима 2014. године изјаснио као припадник осталих. Упитан да ли је то рјешење проблема за ниво ФБиХ, Човић је казао да је то познато и да је национално изјашњавање код нас "плутајућа категорија".

- Свако може да се изјасни како жели. Око тога не бих спекулисао - рекао је Човић и додао да ХДЗ и даље остаје код става да ће у Владу ФБиХ предложити пет Хрвата и једног Србина, мада каже да није искључено мијењање имена кандидата.

Додао је да не види ниједног разлога да Влада ФБиХ не буде именована и да му већ мјесец није јасно у чему је проблем.

- То можемо завршити за пет минута и само је питање да ли то неко стварно жели или не. Ако желимо ићи даље са овом коалицијом, рок је 31. март, а послије тога ове коалиције нема и то је јасно - рекао је Човић.

ПРЕДСЈЕДНИШТВО ДФ-а

Сједница Предсједништва ДФ-а није била завршена до закључења овог броја "Гласа Српске", али како незванично сазнајемо, та странка је ближа опцији да због контроле у Влади ФБиХ умјесто Славка Матановића понуди друго име из реда осталих, а да Милан Мандиловић као Србин остане у Влади. У том случају ХДЗ би требало да одустане од кандидатуре Зоре Дујмовић за федералног министра културе и спорта, а која је српски кадар.

ДФ-у ПОНУЂЕНО ДА ПРОМИЈЕНИ КАНДИДАТЕ ИЛИ ДА СРБИН БУДЕ ОСТАЛИ

Он је казао да се на исти начин може ријешити и проблем у Савјету министара.

- Тај проблем је накнадно испливао. ХДЗ је добио три министра и четири замјеника и предложили смо то и ништа друго. Волио бих да други кажу шта су предложили и да видимо да ли је прекршен Закон о Савјету министара - казао је Човић.

Изетбеговић вјерује да ће се кренути у разрјешавање ове ситуације.

- Не бих могао говорити детаље док та ствар не буде дефинитивно завршена. Са Човићем сам разговарао о нечему што је на трагу рјешења и ако то прихвати Комшић, а мислим да хоће, онда бисмо имали разријешену ситуацију. Човић ни на чему не инсистира и понудио је могућности које нису лоше - рекао је Изетбеговић.

Упитан да ли је дошло до договора, Изетбеговић је казао да не зна док Комшић не каже шта хоће.

- Једна од могућности рјешавања кризе у федералној Влади је и то да се Мандиловић изјасни као остали, а не као Србин ако буде пристао на то - казао је Изетбеговић.

Лидер ДФ-а Жељко Комшић рекао је уочи састанка страначког Предсједништва да му је Изетбеговић пренио понуду ХДЗ-а и изразио наду да је та понуда на неки начин прихватљива и да је Човић у међувремену неће мијењати.

- Понуђено је да ДФ задржи Матановића као кандидата из реда хрватског народа у Савјету министара под условом да се Мандиловић изјасни као остали у Влади ФБиХ или обрнуто, да ДФ промијени кандидата у Савјету министара, а да задржи све српске позиције у Влади ФБиХ. О томе да ли су понуђене варијанте вриједне да се о њима може разговарати, одлучиће Предсједништво ДФ-а. Ако не буде, идемо у опозицију - казао је Комшић и додао да ДФ није дао сагласност на именовање кандидата ХДЗ-а Јелке Миличевић за министра финансија ФБиХ.

Комшић сматра да Савјет министара до наредног уторка не може бити формиран из техничких разлога, док за Владу ФБиХ постоји могућност.

Посљедње вијести

Ријешено финансирање 16 ДКП-ова

САРАЈЕВО - Савјет министара БиХ јуче је на хитној телефонској сједници усвојио Одлуку о висини основице за обрачун плата у дипломатско-конзуларним представништвима БиХ (ДКП) у 2015. години, којом је ријешено финансирање 16 ДКП-ова који су највише угрожени промјеном курса америчког долара и швајцарског франка.

Министарство иностраних послова БиХ је унутрашњом прерасподјелом и уштедама у буџету

обезбиједило 520.000 КМ за реализацију ове одлуке.

(Агенције)

"Јужни ток" биће реализован

БЕОГРАД - За РС је "Јужни ток" од изузетног значаја и надамо се да ће овај пројекат у некој форми бити реализован, рекао је јуче директор предузећа "Гас-Рес" Слободан Пухалац.

- Друге алтернације не видимо, не постоје и морање се то урадити, то ће све бити у склопу политичких односа који ће, надам се, брзо бити разријешени. Иначе, сви смо на губитку - рекао је Пухалац који је у Београду учествовао на скупу "Енергетске перспективе региона". Пухалац је навео да је, што се тиче

РС реализација гасовода "Јужни ток" насилно и без адекватних разлога прекинута.

(Срна)

Коментар дана

ПИШЕ:
Марина ЧИГОЈА

Потопљена предузећа

Многи се, нема сумње, још сјећају језивих слика из маја прошле године, када су многи градови БиХ изгледали као језера. Изгледало је да се од тог удара природе никада нећемо опоравити. Данас, десет мјесеци касније, људи и привредници су се, колико-толико вратили свакодневном животу.

Међутим, проблема је опет много. Остали су неријешени проблеми још из прошле године, а на њих су се накалемили и неки нови.

С ПРАВОМ СУ ПРИВРЕДНИЦИ ДИГЛИ ГЛАС. ПРЕТРПЈЕЛИ СУ ОГРОМНУ ШТЕТУ, НИШТА НИСУ ДОБИЛИ, А ПОРЕД ТОГА ИСПОСТАВЉАЈУ ИМ СЕ ДОДАТНИ РАЧУНИ. НИЈЕ РИЈЕЧ САМО О ДОПРИНОСУ. ПРИВРЕДНИЦИМА ЈЕ РАЧУН ИСПОСТАВЉЕН И ЗА ОДВОЗ СМЕЋА КОЈЕ СУ ИМАЛИ НАКОН ПОПЛАВА, ПРОБЛЕМ КЊИЖЕЊА ЗАЛИХА КОЈЕ СУ УНИШТЕНЕ У ПОПЛАВИ ТАКОЂЕ НИЈЕ РИЈЕШЕН, А НЕКЕ ОПШТИНЕ НИСУ ИХ ОСЛОБОДИЛЕ НИ ПОРЕЗА НА НЕПОКРЕТНОСТИ

Привредници који су претрпјели велику штету у поплавама остали су без било какве помоћи. Иако су више пута најављивани, ваучери фирмама још нису подијељени. С друге стране, иако су и сами поплављени, привредници као и огроман број радника, сваки мјесец издвајају одређен износ за Фонд солидарности, који је основан управо с циљем да се помогне онима који су претрпјели штету. С правом су привредници дигли глас. Претрпјели су огромну штету, ништа нису добили, а поред тога испостављају им се додатни рачуни. Није ријеч само о доприносу. Привредницима је рачун испостављен и за одвоз смећа које су имали након поплава, проблем књижења залиха које су уништене у поплави такође није ријешен, а неке општине нису их ослободиле ни пореза на непокретности.

Много неријешених питања очигледно је остало након поплава. Може се закључити да је и овог пута значајнија подршка власти изостала. Подршка привреди, које су пуна уста и онима на власти, и онима у опозицији, посебно пред изборе, очигледно у пракси изостаје. Али, с обзиром на то да је прошла скоро година од те катастрофе која нас је задесила, можда је вријеме да се сви у БиХ озбиљније посвете овом питању.

Ако им се већ не може помоћи тако што ће им штета бити надокнађена, макар у одређеном проценту, не треба их ни затрпавати новим обавезама.

Ако већ поплаве нисмо могли избјећи, пропаст фирми које су тада оштећене сигурно можемо, само је потребно да сви, од оних најнижих, па до највиших нивоа власти у РС и БиХ покажу више слуха и разумијевања, а не да то, као и до сада, углавном остане на ријечима.

Аустријска полиција саслушала **Горана Керкеза**

Бањалучанин пријети Вучићу

Стварно не знам зашто му је то требало. Никада нисмо могли очекивати да би он урадио овако нешто, казала "Гласу Српске" Керкезова рођака

ПИШЕ: ГОРАН ОБРАДОВИЋ
gorano@glassrpske.com

Александар Вучић

БЕЧ - Власник "Фејсбук" профила "Горан Владе Керкез", који је путем те друштвене мреже упутио пријетње смрћу премијеру Србије Александру Вучићу саслушан је и извјештај је прослијеђен тужилаштву, потврђено је у Служби за заштиту уставности покрајине Салцбург, у којој он живи.

Керкез, који је родом из Бањалуке, одазвао се без проблема на саслушање.

ИЗ "ЦРНЕ РУКЕ" И РАНИЈЕ ПРИЈЕЋЕНО ВУЧИЋУ

- Саслушали смо га и извјештај прослиједили тужилаштву. Он је током саслушања изнио своје виђење и сада је на суду да одлучи о даљем поступку, односно да ли постоји кривично дјело - рекли су у Служби за заштиту уставности покрајине Салцбург.

Керкез је и на свом профилу написао да га је аустријска полиција саслушала.

- Београд је интервенисао одмах послије мог посљедњег вријеђања (Александра) Вучића и (Небојше) Стефановића у року од сат времена. Већ сам давао изјаву полицији. Објаснио сам да спорни пост нисам поставио на свој профил, већ на Почучин, са намјером да људима скренем пажњу да је жртва српске БИА која жели његово изручење Србији - написао је Керкез.

Министар унутрашњих послова Србије Небојша Стефановић изјавио је у сриједу да се настављају пријетње упућене Вучићу и да су у сарадњи са колегама из Аустрије идентификовали оне који су их упућивати из те земље. Керкез се представљао као лидер организације "Црна рука", на чијем је "Фејсбук" профилу написано да организује "јавни лов" на Вучића, који је, како се наводи, покушао да се преко БИА освети Радомиру Почучи, који је као добровољац на ратишту у Украјини ухапшен 17. марта.

Горан Керкез

У МУП-у РС рекли су да су пружили асистенцију и подршку колегама из Србије послије пријетњи Вучићу, али да на простору РС није било претреса и привођења.

Керкезова рођака, која је инсистирала на анонимности, потврдила је "Гласу Српске", да је он из Бањалуке и да је 2002. године отишао у Аустрију.

- На телевизији сам видјела да је он ухапшен зато што је пријетио Вучићу. Прво сам мислила да је неко ко се исто зове, али ми је супруг рекао да је то наш рођак. Стварно не знам зашто му је то требало. Отац му је био официр и веома добар човјек, а умро је прије неколико година. Никада нисмо могли очекивати да би он урадио овако нешто - испричала је Керкезова рођака.

ВУЧИЋ: ОСЕЋАМ СЕ ОДЛИЧНО

Александар Вучић је, одговарајући на питање да ли се брине због пријетњи смрћу и како се осјећа, кратко одговорио: "Осећам се одлично". Он је додао да га је о таквима који те пријетње упућују срамота и да прича, а да о томе колико су храбри кад нису иза компјутера говоре њихове изјаве дате истражним органима.

Предсједник РС о оставци амбасадора БиХ у Србији

Шкрбић није могао бити смијењен

БАЊАЛУКА - Предсједник РС Милорад Додик рекао је јуче да Ранко Шкрбић, који је поднио оставку на мјесто амбасадора БиХ у Србији, није могао бити смијењен на јучерашњој сједници Предсједништва БиХ како је то представила опозиција у РС.

- То није било на дневном реду, нити је именован министар иностраних послова БиХ, који би требало да покрене процедуру за смјену - рекао је Додик и додао да је фамозну причу о Шкрбићу исконструисала опозиција.

КАНДИДАТ ЗА ШЕФА ДИПЛОМАТИЈЕ НЕ ЗНА ДА ПОПУНИ ФОРМУЛАР

Опозив Шкрбића раније су затражиле опозиционе странке из РС које су на лањским општим изборима наступале у оквиру Савеза за промјене. У овим странкама су након што је Шкрбић у сриједу дао оставку казали да је то учинио јер је знао да ће бити опозван на сједници Предсједништва БиХ.

Додик је истакао да Шкрбић није хтио да остане на мјесту амбасадора, јер не може прихватити чињеницу да се људи који не могу формирати Савјет министара понашају као да су већ тамо.

- Људи очигледно покушавају да склепају Савјет министара, али не могу да предиктирају ствари на тај начин иако видимо да се баве свим и свачим. Кандидат ПДП-а за министра иностраних послова БиХ Игор Црнадак не зна ни да попуни обични формулар, а чак се и не устручава да то призна - истакао је Додик.

Као могући нови амбасадор у Београду помиње се бивши посланик СДС-а у Народној скупштини РС Лазар Миркић.

С. Ш.

ПЛУС

ЖАК ОГАР

Нагласио да су Срби били жртва неправде и да истина о дешавањима на Косову и у БиХ мора изаћи на видјело.

МИНУС

СПИСАК

Стотине бивших полицајаца и војника из РС стављено на јавну потјерницу под оптужбама за ратне злочине у Сребреници иако многи од њих нису били ни близу ње.

Ричард Блек, амерички сенатор и стручњак за тероризам, за "Глас Српске"

Исламисти у БиХ граде "црни коридор" ка Европи

У БиХ постоји значајна група симпатизера Исламске државе, многи Бошњаци путују у Сирију и Ирак да им се придруже, изводе акције у БиХ или помажу у креирању "црног коридора" којим би Исламска држава ушла у Европу, истакао Блек

РАЗГОВАРАО: ГОРАН МАУНАГА
g.maunaga@glassrpske.com

У БиХ постоји значајна група симпатизера Исламске државе, а многи Бошњаци путују у Сирију и Ирак да им се придруже, изводе терористичке акције унутар БиХ или помажу у креирању "црног коридора" којим би Исламска држава ушла у Европу.

Рекао је то у интервјуу "Гласу Српске" амерички сенатор и стручњак за тероризам Ричард Блек, који је узнемирио европску јавност тврдећи да ће Исламска држава стићи у Европу уколико освоје сиријску престоницу Дамаск.

ГЛАС: Колика је опасност од тога да припадници Исламске државе стигну у Европу?

БЛЕК: Сирија је главни бедем против ширења Исламске државе, која настоји да освоји читав Блиски исток и свијет. Ако Сирија падне, њоме ће завладати насилни савезници "Ал-Каиде" Исламска држава, "Ал-Нусра" или "Ахрар ал-Шам". Сиријско наоружање пало би у руке џихадиста и постали би још јачи. Први пут у модерној историји "Ал-Каида" би владала једном државом. Она ће постати једна од највећих војних сила на земљи. У року од неколико мјесеци Јордан и Либан пашће у њихове руке. Уз таква дешавања Турска, под предсједником Ердоганом, постаће изразито радикална. Заузимање Сирије би могло довести до колапса западне цивилизације. Пад Сирије понукао би Исламску државу да започне историјско кретање према Европи која је пуна њихових симпатизера.

ГЛАС: Ако би тај сценарио био остварен, шта се може очекивати у БиХ која је на глобалном нивоу препозната као једна од терористичких база у којој постоје вехабијски центри попут Горње Маоче за коју се говори да је највећи регрутни центар џихадиста Исламске државе?

БЛЕК: У БиХ постоји значајна група симпатизера Исламске државе. Многи Бошњаци путују у Сирију и Ирак да се придруже Исламској држави, изводе терористичке акције унутар БиХ или помажу у креирању "црног коридора" којим би Исламска држава ушла у Европу. Исламистички тероризам дугогодишњи је изазов за БиХ и Србију. Угуравање Албаније у Косово проширило је област под њиховом контролом. То је потпомогнуто искорјењивањем хришћана из традиционалних хришћанских енклава. Западњачке грешке и забуне ојачале су терористе у тој регији и то је ослабило одбрану Европе од исламистичког насиља.

ГЛАС: Како коментаришете оцјене да Горња Маоча, иако годинама функционише мимо уставног поретка БиХ, није расформирана, јер то није дозволио Запад?

Блек: Ако желимо да побиједимо тероризам морамо престати да наоружавамо терористе
ФОТО: АГЕНЦИЈЕ

ЗАПАДНЕ СИЛЕ ПОСИЈАЛЕ ЗРНА СОПСТВЕНОГ УНИШТЕЊА

БЛЕК: Креатори западне политике константно су потцјењивали утицај џихадске идеологије. Изгледа да они вјерују да се фаворизовањем исламских екстремиста у политичким расправама и карактерисањем ислама као "толерантног" разоружава џихад. То је разлог зашто они желе да наоружавају "умјерене" терористе, који се придружују снагама као што су Исламска држава и "Ал-Нусра". Покојни предсједавајући Комитета за иностране послове Представничког дома демократа Том Лантос рекао је да џихадисти треба да узму у обзир да САД помажу у стварању двије муслиманске државе, БиХ и Косова, у срцу Европе. Али џихадисти не виде то као свој ултимативни циљ. Њихова крвожедност нема граница, тако да је политика креирања исламских држава у Европи била катастрофално кратковида политика.

ЦЕНЗУРИСАНЕ ФОТОГРАФИЈЕ СРБА СА ОДСЈЕЧЕНИМ ГЛАВАМА

ГЛАС: Како гледате на протјеривање готово цјелокупне српске популације из Сарајева и осталих градова у ФБиХ, на прогон Срба са Косова и на изостанак интересовања Запада за те појаве?

БЛЕК: Запад је презентовао неизбалансиран поглед на догађаје у Сарајеву. Он је игнорисао муслиманску агресију и фокусирао се само на акције које су биле реакција на те нападе. Кад су војне акције Запада разбиле отпор хришћана, медији су одбили да преносе истину о муслиманским звјерствима, укључујући етничко чишћење које се десило на Косову. На америчку политику у великој мјери утиче новац који државе Перзијског залива шаљу америчким политичарима. Веома је жалосно што су хришћани очишћени са прадједовских огњишта да би умјесто њих дошли опасни џихадисти.

ГЛАС: Како тумачите чињеницу да скоро нико у свијету није реаговао на то кад су муџахедини прије више од 20 година у БиХ ритуално сјекли српске главе као што то сада чини Исламска држава?

БЛЕК: Лично сам видио фотографије Срба којима су одсјечене главе. Њих су западни медији цензурисали. Данас снимци Исламске државе и "Ал-Нусре" како уништавају цркве и манастире у Сирији и Ираку изгледају идентично сликама уништавања цркава у српским земљама. Прљање крста Исуса Христа и уништавање цркве убичајена је исламистичка пракса. Глобалне елите означавају западне нападе на Косово и БиХ као хуманитарне успјехе, али истина је да је тим створена основа за убиства и затирање читавих хришћанских села.

ГЛАС: Изјавили сте да је у ратовима на Балкану, Сирији и Ираку најактивнија била Америка, а да су хришћани били на највећем удару. Да ли то сматрате коинциденцијом или планом иза којег стоје САД?

БЛЕК: Не вјерујем да су креатори америчке политике жељели да се хришћани искорјене на Балкану и Блиском истоку, али то је резултат у БиХ, на Косову, Ираку и Сирији. Да смо дизајнирали политику за истјеривање хришћана, она не би била ефикаснија у чишћењу хришћана и успостављању ислама него што се то дешава данас.

ГЛАС: Колика је опасност по свјетски мир од радикалног ислама и исламистичког тероризма?

БЛЕК: Западне силе посијале су зрна сопственог уништења обучавајући радикалне екстремисте који ће се вратити кућама да би покренули насилне преврате у земљама из којих потичу. Прије него што су САД усвојиле своју тајну политику промјена режима, главна забринутост била је "Ал-Каида". Кад смо почели да обарамо стабилне државе, то је ојачало терористе и проузроковало експлозију исламистичког тероризма који је запљуснуо Блиски исток и Африку. Да бисмо зауставили глобални тероризам морамо зауставити обуку терориста у нашим центрима за обуку у Јордану, Катару, Саудијској Арабији и Турској, гдје се планира инвазија суверених нација. Ако желимо да побиједимо тероризам морамо престати да наоружавамо терористе, јер су они непријатељи, а не владе Сирије или Ирака.

СРБИ НА ПРАВОЈ СТРАНИ

ГЛАС: Да ли се са ове временске дистанце испоставља да су Срби имали огроман значај када су деведесетих година прошлог вијека устали као брана формирању исламске државе у Европи?

БЛЕК: Нико не може одобравати све ствари које је нека страна починила у грађанском рату. На примјер, у Сирији није све урађено по правилима у рату којег су Сирији наметнуле стране силе, али узевши све заједно предсједник Асад се налази на правој страни, а његови непријатељи на погрешној. Исто се може рећи за Србе на Косову и у БиХ током деведесетих година прошлог вијека.

Драган Човић и Бакир Изетбеговић о граници са Црном Гором

Уговор (ни)је у Предсједништву

САРАЈЕВО - Проблем у вези са линијом разграничења између БиХ и Црне Горе код Суторине никако да добије епилог, а јучерашње изјаве чланова Предсједништва БиХ додатно су све закомпликовале.

Члан Предсједништва БиХ Драган Човић рекао је да приједлог уговора о граници између БиХ и Црне Горе не стоји у Предсједништву БиХ већ три мјесеца, како се у јавности наводи.

УСВАЈАЊЕ УГОВОРА ЗАПЕЛО ЗБОГ СУТОРИНЕ

- У Предсједништву, што се тиче Црне Горе, ништа не стоји ни када је ријеч о Суторини нити што је у вези са проблемом граница између БиХ и Црне Горе - рекао је Човић.

Бошњачки члан Предсједништва БиХ Бакир Изетбеговић, с друге стране, тврди да је приједлог уговора у Предсједништву већ три мјесеца.

- Ту је и стоји, али причекаћемо док видимо шта кажу експерти, а шта Парламент БиХ, нећемо истрчавати - рекао је Изетбеговић.

Спор у вези са Суторином настао је након што су бошњачки политичари затражили да уговор не буде усвојен у Предсједништву и Парламенту БиХ иако су комисије обје земље усагласиле његове детаље, укључујући и то да Суторина припада Црној Гори, послије чега га је потврдио и Савјет министара БиХ.

Предсједништво БиХ усвојило је јуче и одлуку о уништавању наоружања, муниције и минско-експлозивних средстава, укључујући и авио-бомбе.

Ж. Д.

Спец...

Задарска полиција забиљежила је бизаран случај ремећења јавног реда и мира. Ж. М. (48) из Земуника Доњег позвао је Оперативни комуникациони центар задарске полиције и захтијевао од њих да пошаљу полицајце у његову кућу да провјере да ли је пијан. Након што му је шеф смјене објасно да полиција не спроводи алкотестирање по кућама, Ж. М. га је брутално извријеђао. Због његове бурне реакције и вријеђања, полицајци су га ипак посјетили, а након интервенције измјерили су му 1,40 промила алкохола у крви. Ж. М. је због вријеђања приведен у полицијску станицу. Након што је пренођио, пуштен је уз прекршајну пријаву за вријеђање полиције и ремећење јавног реда и мира. (Агенције)

Друштво

НОВИ ПРОТЕСТ РАДНИКА "КОСМОСА"

БАЊАЛУКА - Штрајкачки одбор "Космоса" организоваће данас нови протест на бањалучком Тргу Крајине јер још нису примили ниједну од укупно 15 плата колико им фирма дугује. Ово је трећа протестна шетња коју радници организују. Радници ће кренути од "Космоса" до Трга Крајине и наставити до парка "Младен Стојановић". Радници су у штрајку од 22. децембра 2014. године.

М. Ч.

Усвојен извјештај о раду МУП-а

Одузета имовина вриједна 14 милиона

БАЊАЛУКА - Влада РС усвојила је јуче извјештај о раду Министарства унутрашњих послова РС за 2014. годину у којем се наводи да је лани трајно одузета имовина вриједна више од 14 милиона КМ.

Наведено је да је лани дошло до смањења укупног броја евидентираних кривичних дјела, што је резултат смањења обима кривичних дјела општег криминалитета за 7,8 одсто.

Влада је јуче прихватила и информацију о спровођењу Стратегије безбједности саобраћаја на путевима РС од 2013. до 2022, у којој је наведено да је лани смањен број погинулих лица за 19,7 одсто у односу на 2011. годину. Министарству пољопривреде, шумарства и водопривреде дата је сагласност да издвоји 1,5 милиона КМ за субвенционисање нефинансијских субјеката у области шумарства за ову годину.

М. Ч.

БИЈЕЉИНА

Парастос за погинуле борце ВРС

БИЈЕЉИНА - Полагањем вијенаца и цвијећа те служењем парастоса јуче је у цркви Светог Ђорђа у Бијељини обиљежена годишњица страдања 68 бораца ВРС који су погинули у Одбрамбено-отаџбинском рату.

Предсједник Општинске организације заробљених и погинулих бораца Бијељина Жарко Радић рекао је да је 26. марта 1993. и истог дана 1994. на овом ратишту погинуо највећи број бораца.

- Већ пету годину обиљежавамо дан страдања наших најмилијих - рекао је Радић. (Срна)

БАЊАЛУКА

Обиљежена годишњица центра

БАЊАЛУКА - Полагањем вијенаца на споменику у кругу бивше касарне "Младен Стојановић" припадници бившег Школског центра оклопно-механизованих јединица "Петар Драпшин" и некадашњег Центра војних школа "Рајко Балаћ" јуче су обиљежили 22 године од његовог оснивања.

Предсједник Удружења војних пензионера РС Милорад Кутлешић рекао је да су у овом центру школовани официри који су вршили најодговорније дужности у бившој ЈНА. Он је рекао да војни пензионери немају никакве привилегије за оно што су урадили на територији РС. (Срна)

Центар "Твоја ријеч"

У РС све више дјеце са аутизмом

БАЊАЛУКА - Желимо да будемо виђени, прихваћени и вољени, да нам пружите руку јер смо ми дјеца као и сва друга, поручено је јуче у Бањалуци поводом хуманитарног концерта "Аутизам говори срцем" који ће бити организован 2. априла у Дјечијем позоришту РС.

- У Српској знатно расте број малишана са проблемима у развоју, али су видљиви резултати, дјеца постижу значајне успјехе у смислу социјализације и уписа у редовно школовање - казала је предсједник УО и Скупштине Центар за едукацију "Твоја ријеч" Оливера Ратковић.

Педијатар др Љиљана Тодоровић истиче да се први проблеми уочавају када дијете почиње да говори и савјетује родитељима да чим посумњају да нешто није у реду да се обрате љекарима.

М. Л.

Миленко Савановић
ФОТО: АРХИВА

За спровођење Акционог плана запошљавања у РС ове године биће издвојена 10,3 милиона КМ

РЕФОРМСКИ ЗАКОНИ

Говорећи о стању на тржишту рада РС Миленко Савановић је истакао да би и сет реформских закона које је Влада усвојила требало да да одређене позитивне ефекте.

- Можда ти ефекти неће бити одмах видљиви, али сигурно хоће за пола године или годину. Опредјељење свих институција у РС је да се иде у правцу јачања реалног сектора и да се овај простор учини привлачним за улагање - казао је Савановић.

ЛАНИ ПОСАО ДОБИЛА 32.671 ОСОБА

У априлу конкурс за запошљавање

Ове године акценат ће бити стављен на запошљавање и самозапошљавање у привреди, а за тај пројекат планирано је око 4,5 милиона КМ, рекао Савановић

ПИШЕ: МАРИНА ЧИГОЈА
marinacigoja@glassrpske.com

БАЊАЛУКА - Реализација Акционог плана запошљавања у РС, за коју ће ове године бити издвојена 10,3 милиона КМ, почеће у другој половини априла, када би требало да буде расписан конкурс за пријављивање заинтересованих.

Министар рада и борачко-инвалидске заштите РС Миленко Савановић каже да активности у вези са реализацијом Акционог плана води Завод за запошљавање РС.

- Завод би врло брзо требало да распише јавни позив. Инсистираћу да то буде друга половина априла - рекао је Савановић и навео да је овим планом предвиђено запошљавање 2.200 људи.

Савановић је истакао да је спровођење Акционог плана у прошлој години дало веома позитивне резултате и додао да ће ове године акценат бити стављен на запошљавање и самозапошљавање у привреди.

- За пројекат подршке запошљавању и самозапошљавању у привреди планирано је око 4,5 милиона КМ. Пројектом ће бити обухваћено више компоненти и оне ће бити диференциране сходно развоју општина. Мање развијене општине добиће више, а развијеније мање - казао је Савановић.

ЗА ЗАПОШЉАВАЊЕ СТАРИЈИХ ОД 45 ГОДИНА 2,5 МИЛИОНА КМ

У овој години предвиђен је и наставак подршке запошљавању дјеце погинулих бораца, ратних војних инвалида и демобилисаних бораца, за који ће бити издвојено 2,5 милиона КМ. За реализацију пројекта запошљавања особа које имају више од 45 година предвиђено је 2,5 милиона, инвалида 500.000, док је за запошљавање Рома предвиђено 290.000 КМ.

Влада РС је половином овог мјесеца усвојила извјештај о спровођењу Акционог плана запошљавања у 2014. години, којим је за подстицај запошљавању било планирано око 21,5 милиона КМ.

- Низом конкретних мјера запослен је знатан број људи, што се одразило и на смањење стопе незапослености у РС. У јануару прошле године на Заводу за запошљавање биле су 150.193 незапослене особе, док је на крају исте године тај број смањен на 142.675, што показује да је Акциони план дао резултате - рекао је Савановић.

Додао да је лани план био да буде запослено 27.000 људи, али да је тај број премашен.

- Захваљујући Акционом плану и посредничким дјеловањем других субјеката посао је добила 32.671 особа. Тај план је надмашен за 21 одсто, а посебно је важно да је највише људи запослено у привреди - рекао је Савановић.

Преминуо угледни новинар и бивши главни и одговорни уредник "Гласа Српске"

Марић оставио неизбрисив траг

БАЊАЛУКА - Угледни новинар Боро Марић преминуо је у сриједу увече, у 61. години у Бањалуци.

Марић, који је новинарску каријеру почео у листу "Ослобођење", дужи период је био главни и одговорни уредник "Гласа Српске". Смрт је дочекао као дописник београдске "Политике" из Бањалуке, а у каријери је сарађивао и са "Вечерњим новостима" и "Телеграфом".

Комеморација поводом смрти Марића биће уприличена данас у 11 часова у Међународном прес-центру у Бањалуци. Марић ће бити сахрањен у 14.30 часова на бањалучком гробљу "Свети Пантелија".

МАРИЋ ЋЕ БИТИ САХРАЊЕН ДАНАС У 14.30 ЧАСОВА У БАЊАЛУЦИ

Телеграм саучешћа породици Марић упутили су највиши званичници РС.

- Смрт Боре Марића представља ненадокнадив губитак за његову породицу, пријатеље, радне колеге, али и за новинарство у РС, у којем је оставио неизбрисив траг - навео је у телеграму предсједник РС Милорад Додик.

Премијер РС Жељка Цвијановић истакла је да је Марићевим одласком новинарска професија остала без изузетног професионалца, човјека посвећеног струци и заљубљеника у писану ријеч.

- Боро Марић остаће упамћен као човјек који је током дугогодишњег рада оставио велики печат у новинарству - навео је у телеграму саучешћа замјеник предсједавајућег Парламента БиХ Младен Босић.

М. Ми.

БЕСПЛАТНИ ТВ ПАКЕТИ ДО КРАЈА ГОДИНЕ

БАЊАЛУКА - Корисницима који се одлуче за један од Опен пакета до краја марта компанија "m:tel" поклања гратис додатне ТВ пакете у којима ће моћи уживати до краја године. У ове пакете спадају HBO, Cinemax, Плус, Спорт и Пинк плус. Препоручују и ексклузивни HBO документарац "Баксуз - живот и смрт Роберта Дерста", који ће бити приказан 2. априла у 21.35 и 22.20 часова. Серијал разоткрива давно закопане информације о неријешеним злочинима и Дерсту који је за њих осумњичен.

Вијести

Сарајево

Ласта на челу РАК-а

САРАЈЕВО - Савјет РАК-а БиХ именовао је јуче Јасенка Ласту за вршиоца дужности директора те агенције на два мјесеца. Одлука је једногласно усвојена на Савјету РАК-а, а избор је пао на Ласту, који је руководилац Регионалног сектора РАК-а у Мостару и од половине јануара ове године по овлашћењу Савјета обављао је послове из надлежности директора агенције.

В. К.

Турска

Ухапшен Душко Дабетић

АНТАЛИЈА - Турска полиција ухапсила је по Интерполовој потјерници Душка Дабетића због сумње да је починио ратни злочин у БиХ.

Дабетића је ухапсила полицијска управа Анталије док је боравио у том граду. (Срна)

МИП БиХ

Папа одликовао Карачићеву

САРАЈЕВО - Амбасадор БиХ при Ватикану Славица Карачић примила је одликовање папе Фрање, Орден великог крста витешког реда Пија Деветог и именована је дамом Великог крста, саопштено је из МИП-а БиХ. Одликовање се додјељује угледним странким званичницима и амбасадорима акредитованим при Ватикану. (Срна)

Бањалука

Нестале мјенице за "Боску"

БАЊАЛУКА - Овјерене банкарске мјенице за Робну кућу "Боска", чија је вриједност 300.000 евра, којима је купац гарантовао испуњење обавеза, су нестале.

Прије мјеница нестао је оригинални уговор о приватизацији "Боске". Без мјеница није могуће наплатити ни једну казну за неизвршавање уговорених обавеза инвестирања. (Капитал)

У Сијековцу обиљежена 23. годишњица првог масовног злочина у БиХ

У новом дому старице Миље, којој су на кућном прагу убијена три сина и супруг, отворена спомен-соба која ће свједочити о злочину над сијековачким Србима

ПИШЕ: ЦВИЈА МРКОЊИЋ
krozrs@glassrpske.com

Кућа за Миљу Зечевић подигнута из рушевина

Дом из пепела блажи тугу мајке хероја

ЗА УБИСТВА СИЈЕКОВЧАНА НИКО НИЈЕ ОДГОВАРАО

БРОД - Бол старице Миље Зечевић из Сијековца код Брода на 23. годишњицу убиства синова Милана, Васе и Петра и супруга Јована умањена је топлином и племенитошћу хуманиста који су јој у знак захвалности за херојство подигли дом из пепела.

У нападу на Сијековац 26. марта 1992. године, када је почињен први масовни ратни злочин на простору БиХ, на кућном прагу су убијени старичини синови и супруг. Пуком срећом преживио је њен четврти син, који се није затекао у кући. Од огњишта је остао само пепео, који је уз цвијеће старицу подсјећао на животну трагедију.

Захваљујући акцији симболичног назива "Будимо њени синови", коју су покренули хумани људи, топли дом за мајку хероја подигнут је из рушевина. Члан организационог одбора за изградњу куће Слободан Славнић истакао је да је најважније што су успјели да испуне обећање дато лани да ће до 23. годишњице злочина над Србима у Сијековцу старици бити покривена кућа. Он је додао да су хуманисти донирали око 13.000 марака за изградњу куће, док је око 8.000 марака уштеђено на радној снази, јер су на изградњи били ангажовани радници "Алфа секјуритија", Рафинерије нафте Брод и других предузећа која су се одазивала акцији.

- Осим новца, многи донатори су поклањали грађевински материјал. Презадовољни смо што смо вратили осмијех и наду нашој мајци Миљи. Струја је разведена, уведена је вода, постављена је столарија и паркет. Идемо даље за нашу мајку - казао је Славнић и навео да унутрашње радове планирају да заврше до 7. октобра 2015. године на годишњицу ослобођења Брода.

У новом дому храбре мајке отворена је и спомен-соба, која ће свједочити о злочину над сијековачким Србима. У њој је постављена спомен-плоча и фотографије девет очева и синова из породица Зечевић и Милошевић, који су убијени тог дана. Злочин у Сијековцу починиле су снаге регуларне војске Хрватске уз помоћ паравојних бошњачко-хрватских јединица.

У ЈЕДНОМ САТУ НЕСТАЈАЛЕ ЧИТАВЕ ПОРОДИЦЕ

С обиљежавања годишњице убиства Срба поручено је да се правосуђе мора коначно позабавити овим случајем.

- Српски народ и жртве из Сијековца још чекају правду. У једном сату нестајале су читаве породице. Зар то није довољно свијету и међународној заједници да учини више да правда буде задовољена - поручио је предсједник Народне скупштине РС Недељко Чубриловић.

Министар рада и борачко-инвалидске заштите РС Миленко Савановић рекао је да злочине попут оног у Сијековцу могу починити само људи са одсуством ума и разума.

- Највише нас боли што злочинце није стигла заслужена казна. Живим у увјерењу да ће правда бити достигнута - рекао је Савановић.

Предсједник Одбора за тражење заробљених бораца и несталих цивила РС Марко Грабовац рекао је да је 26. марта 1992. године интервентни вод из Хрватске с Антом Пркачином на челу, уз помоћ хрватско-муслиманских паравојних формација са Нијазом Чаушевићем из Брода на челу, у Сијековцу уништио све што је српско.

У Сијековцу је током 1992. године убијено 46 особа углавном жена, дјеце и стараца. Најмлађа жртва био је Драго Милошевић (17), а најстарија Васо Зечевић (77). Запаљено је 15 кућа и црква Свете великомученице Огњене Марије. Доказни материјал о овим злочинима предат је 22. маја 2002. године хашким истражиоцима, а Хашки трибунал је тај предмет 2006. уступио Тужилаштву БиХ.

ХУМАНА ИДЕЈА

Изградња куће Миље Зечевић отпочела је на иницијативу Милана Јоловића и Миленка Аврамовића. Њима су се у иницијативном одбору придружили и начелник Брода Илија Јовичић, Дарко Младић, син генерала Ратка Младића, предсједник Удружења ратних војних инвалида Брод Милан Томичевић Мунгос и Валериј Николајевич Самоилов из Рафинерије нафте.

Унапријеђен рад Клинике за кардиоваскуларне болести УБКЦ-а Бањалука

Дијагноза стиже путем видео-линка

БАЊАЛУКА - Љекари Клинике за кардиоваскуларне болести Универзитетске болнице - Клинички центар (УБКЦ) Бањалука основали су кардиолошко-кардиохируршки конзилијум, који ће пацијентима олакшати лијечење.

Путем видео-линка стручни конзилијум љекара Клинике за кардиоваскуларне болести УБКЦ-а и љекара кардиохирурга са Института за кардиоваскуларне болести "Дедиње" из Београда размотра медицинску документацију и доноси одлуке о даљем току лијечења и евентуалном слању пацијената у друге здравствене установе на хируршке интервенције које се тренутно не могу урадити у УБКЦ-у.

БИЋЕ СМАЊЕНИ ТРОШКОВИ ЛИЈЕЧЕЊА И УБРЗАНА ДИЈАГНОСТИКА

- Наши пацијенти су до сада морали путовати у друге центре како би добили стручно мишљење, што додатно указује на значај увођења кардиолошко-кардиохируршког конзилијума. Умањиће трошкове лијечења и убрзати процес дијагностике и даљи ток лијечења - истакли су у УБКЦ-у.

Током прве видео-конференције кардиолошко-кардиохируршког конзилијума, одржане 18. марта ове године, донесена је одлука за три, а током друге за пет пацијената.

У УБКЦ-у Бањалука истичу да спроводе низ активности с циљем унапређења здравствене заштите пацијената и едукације кадра у овој области.

- Најважније је што на овај начин стварамо услове за будућу кардиохирургију у УБКЦ-у Бањалука, а која треба да заживи након реконструкције наше установе - казали су у највећој здравственој установи у РС.

А. Ј.

Панорама

ХАН ПИЈЕСАК НА ПРИВРЕМЕНОМ ФИНАНСИРАЊУ

ХАН ПИЈЕСАК - Скупштина општине Хан Пијесак донијела је јуче одлуку о привременом финансирању од 1. априла до 30. јуна у износу 1,33 милиона КМ.

Новац за привремено финансирање биће утврђен у висини буџетских прихода остварених у првој половини прошле године умањених за износ новца утрошеног од 1. јануара до 31. марта 2015. (Срна)

Ванредна сједница СО Србац

У уторак о градској каси

СРБАЦ - На консултативном састанку који је јуче одржан на иницијативу предсједника Скупштине општине Србац, Зорана Ђукића, договорено је да се у уторак одржи ванредна сједница на којој ће се разматрати буџет општине за 2015. годину.

Сједница ће имати само три тачке дневног реда, а одборници ће расправљати и о Основама економске политике за 2015. годину и приједлогу Одлуке о пореској стопи на непокретност за текућу годину у износу од 10 одсто.

Предсједник Општинског одбора СНСД Србац, Млађан Драгосављевић, најавио је да ће након ванредне сједнице, одборници ове партије затражити да се настави редовна сједница са раније предложеним дневним редом на којем се тражи опозив начелника и смјена функционера.

Д. Ј.

НОВИ ГРАД

Славили Бранка Ћопића

НОВИ ГРАД - Ученици Основне школе "Бранко Ћопић" из Доњих Агића код Новог Града одржали су приредбу посвећену Бранку Ћопићу, великом књижевнику, поводом стотину година од његовог рођења.

У програму су наступили чланови драмске, литерарне, рецитаторске и ликовне секције централне и пет подручних школа. Директор школе Миленко Томић је рекао да је Ћопић омиљени писац у овој школи и циљем Подгрмечу и да је читаво друго полугодиште посвећено обиљежавању годишњице од његовог рођења. (Срна)

ГРАДИШКА

За обнову кућа 97.000 КМ

ГРАДИШКА - Помоћник министра за избјеглице и расељена лица РС Ненад Ђокић и начелник Градишке Зоран Латиновић потписали су јуче уговоре о додјели грађевинског материјала и новчане помоћи за реконструкцију кућа.

Ријеч је о донацији вриједној око 97.000 КМ, коју су обезбиједили међународни донатори и ресорно министарство. Ђокић је рекао да ће шест породица добити грађевински материјал у вриједности 65.000 КМ, док је новчану донацију од 31.000 КМ обезбиједила Влада Српске.

М. В.

Сједница у Котор Варошу

Општина без буџета

КОТОР ВАРОШ - Одборници Скупштине општине Котор Варош ни јуче нису разматрали одлуку о усвајању буџета за 2015. годину, а није донесена ни одлука о очекиваном привременом финансирању за април.

Закључено је да инспекцијска служба у оквиру своје надлежности у року 60 дана обави контролу рада на црно, да би се утврдило који појединци или организоване групе обављају дјелатности за које нису регистровани.

Незадовољни одлуком Апелационог суда БиХ на жалбу о опозиву начелника општине Котор Варош одборници СДС-а и ПДП-а су задужили предсједника СО да уз помоћ стручне службе изјави апелацију Уставном суду БиХ на рјешење суда од 19. марта најкасније у року од 60 дана од дана пријема оспореног рјешења.

Д. К.

Препуцавања у вези са објектом у Добоју

ПИШЕ: ДИЈАНА ДУЈИЋ
krozrs@glassrpske.com

ДОБОЈ - Деложација апотеке "Медика" у Добоју, која је била најављена за јуче, одгођена је након што су Градска управа и власник те установе постигли договор о исељењу из објекта.

Објекат у којем се налази апотека, чији је власник Нада Ђуровић, у међувремену је од Градске управе купила добојска Исламска заједница, послије чега је наложена деложација "Медике".

Начелник Одјељења за стамбено-комуналне послове у Градској управи Славко Ковачевић је истакао да је договорено да Ђуровићева сама изнесе лијекове, након чега ће кључеве предати Градској управи.

Ђуровићева закупац објекта од 2011. године
ФОТО: Д. ДУЈИЋ

ОБЈЕКАТ ЋЕ ПРИПАСТИ ИСЛАМСКОЈ ЗАЈЕДНИЦИ

Општинари исељавају апотеку

ВЛАСНИК АПОТЕКЕ У ОБЈЕКАТ УЛОЖИО 18.000 КМ

- Желим да спасим лијекове. Зар треба да препустим да лијекови завршe на сметљишту - казала је Ђуровићева, која не може да вјерује шта јој је снашло.

Она је испричала да је закупац објекта од 2011. године и да је у његово опремање уложила око 18.000 КМ. Ђуровићева каже да је жељела да откупи објекат, али безуспјешно.

- Након три лицитације на којима сам се једино ја појавила речено ми је да је од фебруара прошле године власник објекта Исламска заједница у Добоју. Очигледно је да је ријеч о неком интерном договору - казала је Ђуровићева.

Она је истакла да су јој у Исламској заједници рекли да они не могу ништа да купе.

Дуговања која имају према мени требало је да буду "пребијена" кроз кириј. Преварена сам, истакла Ђуровићева

- На суђењу је чак адвокат Исламске заједнице донио признаницу, што је незаконито - наводи Ђуровићева.

Она каже и да је Градска управа требало да узме у обзир њена улагања у пословни простор, али да су се оглушили.

- Дуговања која имају према мени требало је да буду "пребијена" кроз кириј. Преварена сам, јер су ми рекли да ћемо то средити тако што ћу плаћати 50 одсто закупнине, која износи 590 КМ са ПДВ-ом до истека вриједности улагања. Тражим да ми врате оно што сам уложила. Дигла сам кредит да бих завршила овај простор - истакла је Ђуровићева.

У Одјељењу за стамбено-комуналне послове су рекли да је објекат лани продат на лицитацији.

ИМАМ

Главни имам добојског Мешлиса Бајро Џафић казао је да је Исламска заједница купила објекат од града слободном продајом, али да нису уведени у њега, због чега је најавио и могућност подизања тужбе против Градске управе. Џафић тврди да је присуствовао лицитацијама и да за то има документацију.

- Ђуровићевој смо нудили да се договоримо о даљој сарадњи, али је одбила. Објекат смо легално купили јер смо на лицитацији понудили већу цијену од ње - истакао је Џафић.

Нова пословница "Елта-кабела" отворена у центру Бањалуке

Бржа реализација захтјева корисника

БАЊАЛУКА - Нова пословница "Елта-кабела" отворена је јуче у Бањалуци, а грађани ће у њој моћи да уговоре нове услуге, потраже корисничку подршку и да се информишу о понуди.

Пословница се налази у близини сједишта "Пошта Српске" у центру града. Менаџер за односе с јавношћу "Елта-кабела" Милева Маличевић истакла је да корисници сада за краће вријеме могу да реализују своје захтјеве било да се ради о прикључку услуге, рекламацији или техничкој подршци.

ФОТО: В. СТОЈАКОВИЋ

ОД 31. МАРТА БРЖИ ИНТЕРНЕТ ПО СТАРОЈ ЦИЈЕНИ

- У периоду економске кризе и тешких услова пословања "Елта-кабел" развија пословање и отвара нова радна мјеста што смо урадили и у овом случају - навела је Маличевићева.

У модерно опремљеном простору изложени су и технички уређаји попут таблета, лаптопа, телевизора, дигиталних ресивера, wi-fi рутера, које ће корисници моћи да наруче у оквиру пакета или појединачно.

У "Елта-кабелу" истичу да су обезбиједили и повећање брзине интернета.

- Од 31. марта биће повећана брзина протока у свим интернет пакетима из наше понуде уз задржавање постојећих цијена у циљу пружања што квалитетније услуге корисницима и праћења трендова у интернет комуникацији - казала је Маличевићева.

Ц. М.

ОПОЗВАН ПРЕДСЈЕДНИК СКУПШТИНЕ МИЛИЋА

МИЛИЋИ - Одборници Скупштине општине Милићи на јучерашњем засједању опозвали су досадашњег предсједника Скупштине Бранислава Спасојевића, те умјесто њега одабрали одборника СНСД-а Зорана Кипића, одборника.

Опозив је обављен тајним гласањем, приликом којег је 16 одборника гласало за, док су два била против опозива, а исти однос гласова био је и приликом избора Кипића за новог предсједника Скупштине. (Срна)

Вијести

Бањалука

Подршка обољелима од епилепсије

БАЊАЛУКА - Чланови Удружења неуролога РС и запослени на Клиници за неурологију Универзитетске болнице - Клинички центар Бањалука дијељењем промотивних летака на Тргу Крајине обиљежили су јуче Свјетски дан подршке обољелима од епилепсије.

Предсједник Удружења неуролога РС Синиша Миљковић рекао је да епилепсија као болест не треба да стигматизује човјека. (Срна)

Модрича

Сертификат Дому здравља

БАЊАЛУКА - Министар здравља и социјалне заштите РС Драган Богданић уручио је јуче директору Дома здравља у Модричи Горану Млинаревићу рјешење о сертификацији ове установе на период од четири године. Богданић је истакао да је модрички Дом здравља један од 20 домова здравља у РС у коме је спроведено оцјењивање у поступку сертификације. (Срна)

Осмић

Стипендије за студенте повратнике

САРАЈЕВО - Министар расељених лица и избјеглица ФБиХ Адил Османовић потписао је јуче у Сарајеву 317 уговора о додјели стипендија за академску 2014/2015. студентима повратницима у РС. За прву и другу годину додијељено је 154, а за трећу, четврту и пету годину студија 163 стипендије. (Срна)

Брчко

Мјеста за 968 ученика

БРЧКО - Шеф Одјељења за образовање у Влади Брчко дистрикта Цвијетин Николић изјавио је јуче да је за идућу школску 2015/2016. у четири средње школе планирано да се упише 968 ученика. У Гимназију ће бити уписано 154 ђака, Економску школу 220, Техничку 330, док у Пољопривредној и Медицинској школи има слободних мјеста за 264 ученика у 12 одјељења. (Срна)

Валентина Мец из Бијељине препознатљиво лице "Пинкових звездица"

Мала рокерка осваја гласом и шармом

Нисам тремарош, више сам паничар, али поприлично сам се опустила. Кад изађем на сцену, некако сам своја, опустим се, то је моје поље, каже Валентина

ПИШЕ: АЛЕКСАНДРА МАЦАР
kultura@glassrpske.com

БИЈЕЉИНА - Савршен глас и предивно лице талентоване дјевојчице из Бијељине Валентине Мец из круга у круг разоружава жири популарног шоуа "Пинкове звездице".

Утиске са досадашњих наступа сумирала је док се спремала да публици и жирију приреди још једну спектакуларну изведбу у седмој рунди која је вечерас на програму.

- До сада је све било савршено, а надам се да ће магија бити настављена - каже Валентина.

Ученица петог разреда ниже Музичке школе "Стеван Стојановић Мокрањац" у којој свира виолину и клавир и осмог разреда Основне школе "Вук Стефановић Караџић" учешће у такмичењу описује невјероватним искуством уз које стоје само суперлативи.

- Била сам на многим фестивалима као што је "Мали композитор" у Бањалуци, али никада се нисам сусрела са тако великим такмичењем. Иако је конкуренција све јача за сада иде све како треба - истиче талентована дјевојчица.

Сцена је за њу магичан простор у којем се пронашла и гдје се осјећа најсигурније.

- Нисам тремарош, више сам паничар, али поприлично сам се опустила. Кад изађем на сцену, некако сам своја, опустим се, то је моје поље - прича Валентина.

НАСТУПЕ ПРИПРЕМА СА НАСТАВНИЦОМ МИЛКОМ ТОМИЋ

Мада је за кратко вријеме постала препознатљиво лице и даље чврсто стоји на земљи, похађа дупле часове и дружи се са другарима.

- "Пинкове звездице" и успјех ме нису промијенили. Иста сам дјевојчица каква сам била и прије овог шоуа - каже Валентина.

Срећна и узбуђена због тога што је дошла до седме рунде такмичења нове планове кује са наставницом Милком Томић. Заједно бирају пјесме и увјежбавају сценски наступ како би све довели до перфекције. Мала рокерка, како Валентину зову чланови жирија, са лакоћом све идеје претвара у дјела.

- Валентина је јако одговорно, талентовано и стабилно дијете и са њом је задовољство радити. Кроз овај шоу постале смо најбоље другарице - описује у суперлативима своју ученицу Томићева.

За Валентину каже да је понос школе и града.

- Омиљена је међу другарима. Нема дана да се не прича о томе када је снимање, шта ће пјевати. Сви се трудимо да јој олакшамо, јер има много обавеза, а она воли да у свему буде најбоља - испричала је наставница.

Валентина стидљиво прича да је сугрђани заустављају на улици и честитају.

- Много ми то значи. Такмичење ми је донијело и много пријатеља. На сваком снимању сам са другим кандидатима, али како се круг сужава, остаје нас све мање. Зближавамо се и постајемо прави другари. На снимању шесте емисије упознала сам Давида Радосављевића из Бањалуке који је јако талентован. - рекла је Валентина поручивши да навија за њега.

ПОДРШКА

Док крчи пут ка финалу Валентина Мец на сваком кораку добија подршку.

- Највећа подршка су ми родитељи. Као што би сваки родитељ био поносан на своје дијете, тако су и мама Свјетлана и тата Иан поносни на мене, али то се не може описати ријечима. Њима сам бескрајно захвална - казала је Валентина чији сваки успјех славе родбина, пријатељи и другари из школе.

Прекинута сједница Скупштине општине и прије почетка засједања

Криза власти у Сребреници

СРЕБРЕНИЦА - Сједница Скупштине општине Сребреница прекинута је јуче прије отварања расправе о извјештајима о раду предузећа и установа чији је оснивач општина.

Сједница је прекинута на захтјев Клуба одборника СДА - Странка за БиХ, чији је предсједник Суљо Чакановић потврдио да не функционише потписана платформа о заједничком дјеловању свих политичких субјеката.

- Платформа се распала, а још немамо сагласност свих актера да ли дјелују у позицији или на други начин. Тражили смо прекид сједнице да буде ријешено питање скупштинске већине - рекао је Чакановић и додао да је крај априла крајњи рок да буде дефинисано ко чини скупштинску већину.

Одборници у Скупштини општине Сребреница
ФОТО: К. ЋИРКОВИЋ

Предсједник Скупштине општине Милош Миловановић из СНСД-а истакао је да скупштинска већина не може функционисати у тренутним условима.

- Ако нема заједничког става представника политичких партија, нема ни већине. Овакав рад није у интересу грађана - рекао је Миловановић.

КРАЈ АПРИЛА КРАЈЊИ РОК ЗА ДЕФИНИСАЊЕ ВЕЋИНЕ

Предсједник Клуба одборника СНСД-а Радомир Павловић изјавио је да је наступила криза у функционисању законодавне власти.

- Имамо распакивање политичке сцене и кризу у функционисању Скупштине и то се мора што прије ријешити. СНСД је спреман да учествује у власти, али без СДС-а са којим смо недавно раскинули коалициони споразум - казао је Павловић.

У Скупштини општине Сребреница, која броји 23 одборника, један блок је до сада чинило шест одборника из СНСД-а, три из СДС-а и по један представник ДНС-а и СНС-а. У другом блоку је било седам одборника СДА и Странке за БиХ, те по два из СДП-а и СББ-а.

К. Ћ.

Бизнис

ИЗНЕНАДНИ РАСТ НЕЗАПОСЛЕНОСТИ У НОРВЕШКОЈ

ОСЛО - Стопа незапослености у Норвешкој, једна од најнижих у свијету, порасла је неочекивано у јануару на 3,9 одсто, што је изазвало узнемиреност у тој земљи. У јануару је без посла било око 109.000 Норвежана, што је за 5.000 више него у истом периоду прошле године. Завод за статистику такође је ревидирао за 0,1 одсто на горе децембарску стопу на 3,8 одсто. (Танјуг)

БЕРЗА БАЊАЛУКА

СЛУЖБЕНО БЕРЗАНСКО ТРЖИШТЕ

Назив емитента	Просјечна цијена	Промјена	Промет
Република Српска - измирење ратне штете 3	75,14	0,05	99.923,64
Република Српска - измирење ратне штете 7	68,00	0,00	79.560,00
Република Српска - измирење ратне штете 2	75,00	0,25	40.349,48
Република Српска - измирење ратне штете 9	62,26	-0,03	12.658,43
Република Српска - измирење ратне штете 4	75,21	0,01	12.334,44
Република Српска - измирење ратне штете 1	76,71	0,01	7.298,11
Република Српска - измирење ратне штете 6	70,22	0,21	4.845,18
Нова банка а.д. Бањалука	0,53	0,00	3.826,07
Република Српска - измирење ратне штете 8	65,10	0,06	2.604,00
Телеком Српске а.д. Бањалука	1,60	0,00	2.080,00
Хидроелектране на Требишњици а.д. Требиње	0,43	1,18	792,49

ФОНДОВИ

Назив емитента	Просјечна цијена	Промјена	Промет
ЗИФ Актива инвест фонд а.д. Бањалука	2,46	0,00	49,20
ЗИФ БЛБ - профит а.д. Бањалука	3,30	0,00	66,00
ЗИФ Борс инвест фонд а.д. Бањалука	2,36	0,00	0,00
ЗИФ Еуроинвестмент фонд а.д. Бањалука	15,23	2,42	16.068,45
ЗИФ Инвест нова фонд а.д. Бијељина	0,04	0,00	0,00
ЗИФ Јахорина Коин а.д. Пале	1,92	-4,00	38,50
ЗИФ Кристал инвест фонд а.д. Бањалука	5,36	-0,56	10.584,79
ЗИФ Полара инвест фонд а.д. Бањалука	4,13	0,00	887,95
ЗИФ Привредник инвест а.д. Бањалука	1,50	0,00	0,00
ЗИФ Унионинвест а.д. Бијељина	0,40	0,00	0,00
ЗИФ ВБ фонд а.д. Бањалука	1,76	0,00	0,00
ЗИФ ВИБ фонд а.д. Бањалука	2,30	0,00	0,00
ЗИФ Zepter fond a.d. Бањалука	7,02	0,00	3.743,75

БЕРЗА САРАЈЕВО

КОТАЦИЈА КОМПАНИЈА

Дионичко друштво	Средњи курс	Промјена курса	Вриједност
Босналијек д.д. Сарајево	11.40	-4.92	10,909.80

КОТАЦИЈА ФОНДОВА

Дионичко друштво	Средњи курс	Промјена курса	Вриједност
ЗИФ БИГ Инвестиц. група д.д. Сарајево	3.35	1.52	244.55
ЗИФ Бонус д.д. Сарајево	2.57	2.80	403.49

ПРИМАРНО СЛОБОДНО ТРЖИШТЕ

Инвестициони фонд	Средњи курс	Промјена курса	Вриједност
БХ Телеком д.д. Сарајево	20.01	-0.93	61,337.66

ДОБИТНИК
ЗИФ ЕУРОИНВЕСТМЕНТ ФОНД АД БАЊАЛУКА

Цијена (КМ)	Промјена
15,23	2,42%

ГУБИТНИК
ЗИФ ЈАХОРИНА КОИН АД ПАЛЕ

Цијена (КМ)	Промјена
1,92	-4,00%

СВИЈЕТ БЕРЗА

FTSE 100 INDEX MEMBERS

Назив компаније	Цијена	Промјена
Lloyds Banking Group PLC	79.63	-1.08%
Vodafone Group PLC	224.15	-0.04%
Taylor Wimpey PLC	155	-1.02%
BP PLC	446.7	-0.37%
Barclays PLC	249.1	-1.11%

DOW JONES INDUS. AVG MEMBERS

Назив компаније	Цијена	Промјена
Apple Inc	123.65	0.22%
Cisco Systems Inc	26.78	-2.48%
Intel Corp	29.75	-0.47%
Microsoft Corp	41.06	-0.98%
General Electric Co	24.78	-0.52%

Анализа исплата накнада 300 водећих менаџера америчких компанија у посљедњих пет година

СВАКИ ДИРЕКТОР У ПРОСЈЕКУ ДОБИО 73 МИЛИОНА

Директори убрали 22 милијарде

Компаније приказале мању суму у својим годишњим извјештајима објавивши да су директорима исплатиле накнаде у износу од око 16 милијарди долара

ЊУЈОРК - Извршни директори у великим америчким компанијама добили су за пет година од избијања финансијске кризе 22 милијарде долара у форми разних накнада.

Они су инкасирали шест милијарди долара више него што су њихове компаније објавиле у годишњим извештајима, а то је највише резултат скока вриједности акција које су им додијељене у виду бонуса.

Према анализи компаније за истраживање тржишта "Екилар" око 300 извршних директора, који су у периоду од 2009. до 2013. године радили у компанијама чије су акције саставни дио америчког берзанског индекса С&П 500, примили су око 22 милијарде долара, које су им исплаћене у виду плата, бонуса и акција. Сваки менаџер је у просјеку добио 73 милиона долара.

Подаци до којих је дошао "Екилар" су, међутим, у супротности са оним што су америчке компаније првобитно приказале у својим годишњим извјештајима. Тада су објавиле да су исплатиле накнаде у износу од око 16 милијарди долара, укључујући и додијељене акције чија је вриједност изражена у цијенама коју су имале у тренутку њихове додјеле.

У анализу нису биле укључене пензије и погодности попут чланства у одређеним клубовима или коришћење компанијских авиона у приватне сврхе. Из анализе су такође изостављене и награде додијељене другим водећим менаџерима попут финансијских директора и других водећих званичника, те накнаде извршним директорима и предсједницима управа који нису били на функцији пуних пет година.

МНОГЕ ПОВЛАСТИЦЕ НИСУ УРАЧУНАТЕ У ПРИМАЊА МЕНАЏЕРА

Даљи раст цијена акција у 2014. и у досадашњем дијелу године само би још могао повећати јаз између износа објављеног у склопу годишњих извјештаја и реалне вриједности. Принос на акције обухваћене берзанским индексом С&П 500, укључујући дивиденду, износио је 166 одсто за раздобље од краја 2008. године до почетка ове седмице.

Утицај раста вриједности акција на берзама на плате извршних директора, приказан у анализи, повећаће забринутост у вези са тим у којој је мјери политика јефтиног новца америчке централне банке утицала на неједнакост у вези са питањем личних примања. Критичари тврде да су подизањем вриједности имовине, као што су акције, подстицаји централне банке помогли онима који су ионако већ богати, док се просјечан доходак домаћинстава смањио за четири одсто у раздобљу од 2009. до 2013. године. (Танјуг)

Објављени разлози због којих је национална валута препуштена тржишту

Швајцарска падала због одбране франка

ЦИРИХ - Швајцарска централна банка саопштила је јуче да је потрошила 25,8 милијарди франака, односно 24,6 милијарди евра на одбрану курса националне валуте крајем прошле године, оцијенивши да је та мјера скупо коштала домаћу економију.

Банка је изненадила финансијска тржишта половином јануара ове године одлуком да одустане од политике одржавања минималног курса националне валуте од 1,20 франака за евро. Та одлука је шокирала тржишта изазвавши тренутни раст франка у односу на евро за око 30 одсто, што је задало главобоље швајцарским извозницима, али и власницима кредита широм свијета везаних за евро.

Банка је оцијенила да није имала избора када се одлучила за одустајање од одбране курса франка.

- Трошкови одржавања минималног курса од 1,20 франака за евро имали би више штете него користи за привреду - наведено је у годишњем извјештају централне банке.

ОДБРАНА КУРСА ФРАНКА КОШТАЛА ДЕСЕТИНЕ МИЛИЈАРДИ ЕВРА

Међународни монетарни фонд констатовао је у понедјељак у редовном годишњем извјештају да је франак почетком године био прецијењен и да швајцарска треба да размотрити могућност додатног ублажавања монетарне политике, да би се зауставило успоравање привредног раста. (Танјуг)

БРИТАНИЈА НАСТАВИЛА ДА СМАЊУЈЕ УДИО У БАНЦИ

ЛОНДОН - Велика Британија је прибавила додатних 500 милиона фунти, односно 745 милиона долара продајом акција банкарске групације "Лојдс", изјавио је јуче британски министар финансија Џори Озборн.

Државни удио у банци је тиме смањен испод 22 одсто у односу на 40 одсто из 2007. године када је држава спасила посрнулу банку. У њено спасавање током финансијске кризе Британија је уложила 20,5 милијарди фунти. (Танјуг)

Вијести

Атина

Грци вјерују у спас

АТИНА - Грчка је оптимистична да ће почетком идуће седмице постићи договор са партнерима из еврозоне о економским реформама неопходним за деблокаду транше кредита у оквиру међународне помоћи, изјавио је министар економије Јоргос Статакис. Влада ће до понедјељка представити пакет реформи у нади да ће јој бити одобрен наставак исплате новца и да ће избјећи банкрот. (Танјуг)

Бразилија

"Телефоники" услов за куповину

БРАЗИЛИЈА - Бразилски регулатор тржишта условио је јуче одобрење шпанској "Телефоники" за куповину GVT-а - бразилског огранка медијске компаније "Вивенди". Регулатор захтјева да шпански телекомуникациони оператер прода 8,3 одсто свог удјела у "Телекому Италија". (Агенције)

Ротердам

Суд вратио вотке Русима

РОТЕРДАМ - Суд у Ротердаму пресудио је да холандска компанија "Спиритс интернешенел" руског бизнисмена Јурија Шефлера мора да врати Русији права на коришћење брендова вотке "столичнаја" и "московскаја". Те марке вотки су дио портфолија руског државног предузећа "Сојузплодоимпорт" заједно са вотком "руская" и шампањцем "совјетское". (Танјуг)

Привредници изразили незадовољство на састанку у Бањалуци

Поплављене фирме остале без помоћи

Штета коју смо претрпјели је милионска. Још нисмо добили помоћ из Фонда солидарности, а с друге стране морамо издвајати новац за тај фонд и ми и радници, казао Микић

ПИШЕ: МАРИНА ЧИГОЈА
marinacigoja@glassrpske.com

ФОТО: АРХИВА

БАЊАЛУКА - Фирме које су претрпјеле штету у прошлогодишњим поплавама умјесто помоћи од државе суочене су са плаћањем додатних намета, због чега ће Подручна привредна комора Бањалука организовати састанке са надлежним институцијама да би покушали да пронађу рјешење.

Привредници из бањалучке регије истакли су јуче на састанку да су основни проблеми са којима се суочавају непостојање уредбе којом би се помогло фирмама које су претрпјеле штету. С друге стране, како су истакли, суочени су са бројним трошковима насталим након поплава.

Предсједник Подручне привредне коморе Бањалука Горан Рачић рекао је да су привредници незадовољни због тога што су издвајали знатне износе новца у Фонд солидарности за обнову РС, а од њега нису добили никакву помоћ.

- Новац из Фонда није усмјераван за помоћ привреди и привредници су због тога незадовољни - рекао је Рачић и додао да је директна штета коју су бањалучка предузећа претрпјела у прошлогодишњим поплавама била око 40 милиона марака.

Он је истакао да је фирмама испостављен рачун за одвоз смећа на депонију "Депот", иако су градски органи прописали да је бесплатан, док траје санација штете и чишћење.

- Међутим, већина предузећа је добила тужбе од "Депота". Због тога идуће седмице морамо организовати састанак са Градском управом да бисмо ријешили тај проблем - нагласио је Рачић.

БАЊАЛУЧКА ПРЕДУЗЕЋА ПРЕТРПЈЕЛА ШТЕТУ ОД 40 МИЛИОНА КМ

Он је истакао да постоји још много недоумица на које су привредници указали, а прије свега се односе на отпис залиха које су оштећене у поплавама и које су морале да буду уништене.

- Надлежни порески органи и Управа за индиректно опорезивање (УИО) БиХ нису могли да обиђу сва предузећа, а фирме су биле дужне да то пријаве и траже ослобађање од укњижавања тих залиха у пословне књиге. Сада морамо да видимо на основу којих докумената те количине могу да се отпишу и да не улазе у пореске билансе - казао је Рачић.

Директор бањалучке "Витаминке" Жарко Микић је истакао да су предузећа која су претрпјела штету у поплавама у врло тешкој позицији.

- Штета коју смо претрпјели је милионска. Морали смо неколико мјесеци да је санирамо. Нашли смо се у ситуацији да још нисмо добили помоћ из Фонда солидарности, а с друге стране морамо издвајати новац за тај фонд и ми и радници - казао је Микић.

Он је истакао да су привредници затражили и да се продужи мораторијум на отплату кредита на још годину.

- Тражили смо да та иницијатива буде упућена и Инвестиционо-развојној банци РС, јер многи користе њихове зајмове - рекао је Микић.

Конференција о политици брендирања у Бањалуци

РС мора развити више брендова

БАЊАЛУКА - РС има неколико брендова, али би произвођачи требало да развију много више препознатљивих робних марки како би био смањен увоз производа које је могуће произвести у домаћим фабрикама.

У томе су се јуче на отварању конференције о политици брендирања сагласили представници институција и привредници. На конференцији је представљен документ "Политика брендирања у РС" у којем су садржане смјернице о важности и начину креирања бренда.

- Треба нам више домаћих брендова како бисмо смањили увоз производа које можемо сами произвести. Произвођачи попут "Бањалучке пиваре", "Витаминке" или "Витинке" су добар примјер и имају прилику да се чврсто позиционирају на домаћем и направе искорак ка ино-тржишту - казао је министар трговине и туризма РС Предраг Глухаковић.

РАЗВОЈЕМ ДОМАЋИХ ПРОИЗВОДА СМАЊИТИ УВОЗ

Директор "Витаминке" Жарко Микић каже да су створили препознатљиво име захваљујући дугогодишњем раду наводећи да је најважније осигурати да производи имају ознаку домаћег поријекла.

Ж. К.

NOVA BANKA
ZA DOBRA NOVA VREMENA

KURSNA LISTA
Važi za dan 27.3.2015.

0800 50011 www.novabanka.com wap.novabanka.com

Zemlja:	Šifra:	Oznaka valute:	Paritet:	Kupovni kurs za efektivu	Prodajni kurs za efektivu
Australija	036	AUD	1	1.349089	1.425980
Kanada	124	CAD	1	1.396715	1.461179
Hrvatska	191	HRK	100	24.927897	25.873879
Danska	208	DKK	1	0.256140	0.267140
Japan	392	JPY	100	1.463841	1.522215
Norveška	578	NOK	1	0.219450	0.231957
Švedska	752	SEK	1	0.202399	0.213515
Švajcarska	756	CHF	1	1.812748	1.918942
V. Britanija	826	GBP	1	2.587077	2.690560
SAD	840	USD	1	1.732495	1.818050
Rusija	643	RUB	1	NEMA	NEMA
Srbija	941	RSD	100	1.536581	1.657890
Turska	949	TRY	1	0.638526	0.708709
BiH	977	BAM	1	1.000000	1.000000
EMU	978	EUR	1	1.955830	1.955830

Banka zadržava pravo promjene kursne liste.
Provizija na otkup EUR-a 0,65% i na prodaju EUR-a 0,30%.

Хроника

БИВШИ ДИРЕКТОР ПРОНЕВЈЕРИО 1.800 КМ

РОГАТИЦА - Полиција истражује пријаву против бившег директора Планинарског друштва у Рогатици због проневјере 1.800 марака. Из ЦЈБ Источно Сарајево је, не откривајући идентитет пријављеног, саопштено да је случај полицији у Рогатици пријављен 25. марта. - Према пријави он није вратио ни службени печат - рекли су у полицији.

Н. Т.

Основни суд Брчко дистрикта

Дилери осуђени на 35 мјесеци затвора

БРЧКО - Емир Нухановић, Сабрина Јукић-Пехлић и Ален Тирић из Брчког осуђени су у Основном суду Брчко дистрикта на укупно на 35 мјесеци затвора због шверца марихуане.

Нухановић је осуђен на 13, Јукић-Пехлићева на 12, а Тирић на десет мјесеци затвора. Пресуди је претходио споразум о признању кривице који су оптужени закључили с Тужилаштвом Брчко дистрикта.

Према пресуди они су у више наврата током 2014. године продавали марихуану корисницима с подручја Брчко дистрикта. Ухапшени су у акцији "Такси" прошле године.

Н. Т.

Послије напада на Елија Таубера

Фочаку притвор за покушај убиства

САРАЈЕВО - Кантонални суд у Сарајеву одредио је једномјесечни притвор Ахмеду Фочаку, осумњиченом за покушај убиства савјетника за културу и вјеру Јеврејске заједнице у БиХ Елија Таубера, потврђено је Срни у овом суду. Притвор је одређен на приједлог Тужилаштва Кантона Сарајево због бојазни да ће осумњичени, уколико би се нашао на слободи, поновити или довршити покушано кривично дјело.

Фочак је 21. марта у угоститељском објекту у Сарајеву напао Таубера, нанијевши му теже повреде главе. Нападач је одраније познат полицији. Таубер, коме није било познато ко га је напао, оцијењено је да је ријеч о покушају убиства.

Пљачка у Палама

Разбојник отео 300 КМ из кладионице

ПАЛЕ - Полиција трага за разбојником који је пријетећи пиштољем отео 300 марака из једне спортске кладионице у улици српских ратника у Палама, саопштено је из ЦЈБ Источно Сарајево.

Наводи се да је пљачку полицији пријавила радница кладионице 25. марта.

- Према пријави у кладионицу је маскирани разбојник ушао око 21.50 часова. Одмах јој је запријетио траживши новац, а када му је дала новац из пазара он је побјегао. По овлашћењу дежурног тужиоца обављен је увиђај и у току је истрага у циљу проналаска разбојника - рекли су у полицији.

Н. Т.

Ухапшен Љубомир Којић из Доњих Врбљана код Рибника

Дуга листа Којићевих недјела
ФОТО:АРХИВА

МЈЕШТАНИ

Мјештани Доњих Врбљана раније су испричали да је Љубомир Којић често правио проблеме у овом селу и да је пљачкао и друге куће и крао ствари од комшија.

- Ако је могао да нападне свог дједа, шта смо му онда ми остали. Причало се да он стоји иза обијања неких кућа, али не знам да ли је то истина. Не вићам га често у селу - рекла је једна мјештанка Доњих Врбљана.

Пљачкао и тукао сељане

КРИВИЧНА ДЈЕЛА ПОЧИНИО ОД 14. ФЕБРУАРА ДО 18. МАРТА

Полиција сумњичи Љубомира Којића да је починио више крађа по селу Доњи Врбљани код Рибника, те да је премлатио и опљачкао у два наврата свог дједа Љубомира Којића. Осумњичен је и за посједовање бомби и разне муниције

ПИШЕ:НЕБОЈША ТОМАШЕВИЋ
ntomasevic@glassrpske.com

РИБНИК - Полиција је ухапсила Љубомира Којића (20) из Рибника због сумње да је између 14. фебруара и 18. марта ове године починио осам различитих кривичних дјела.

Према незваничним информацијама полиција га између осталог сумњичи за крађе по селу Доњи Врбљани, као и премлаћивање свог дједа Љубомира Којића (83) те држање бомби и разне муниције.

Из ЦЈБ Бањалука јуче је, наводећи његове иницијале, саопштено да је овај двадесетогодишњак ухапшен 25. марта.

ОСУМЊИЧЕН ЗА ОСАМ КРИВИЧНИХ ДЈЕЛА

- Осумњичени Љ. К. теретимо да је починио разбојништво, три тешке крађе, те по два кривична дјела недозвољена производња и промет оружја или експлозивних материја и нарушавање неповредивости стана. Он је овим кривичним дјелима проузроковао узнемиреност и страх код локалног становништва. Након испитивања осумњичени је предат у надлежност Окружног тужилаштва Бањалука - наводи се у саопштењу.

У полицији нису жељели да кажу детаље о дјелима која је Којић починио.

Његова прва жртва био је дјед по којем носи име. Којић је свог дједа Љубомира претукао 27. фебруара у његовој кући. Тада је од дједа отео новчаник са 300 евра и 300 марака. Ово разбојништво полицији је пријавио опљачкани старина и рекао шта му се десило. Полиција је тада млађег Којића тражила цијелу ноћ, а открили су га и ухапсили у раним јутарњим часовима другог дана. Током расвјетљавања овог кривичног дјела полиција је код овог двадесетогодишњака пронашла и ручну бомбу М-75 и више метака различитог калибра. Послије криминалистичке обраде тада је дежурни тужилац наредио да се Којић пусти на слободу и да се против њега у редовној процедури достави извјештај.

Којић је дједа Љубомира нападао и у септембру 2014. године. Старина је тада рекао полицији да га је напао унук и из кошуље украо новац и мобилни телефон. И тада је осумњичен да је починио разбојништво и послије саслушања пуштен на слободу.

Полиција је вриједно сакупљала доказе против Којића и ухапсила како би одговарао за своје криминалне "подухвате".

Из суднице

Супруга убијеног тврди да је убица муцахедин

ОПТУЖЕНИ БИО У СУКОБУ С УБИЈЕНИМ РЕЦИЋЕМ

ПИШЕ: НЕБОЈША ТОМАШЕВИЋ
ntomasevic@glassrpske.com

БАЊАЛУКА - Супруга убијеног Алмира Рецића, Мина Бешлагић изјавила је јуче у бањалучком Окружном суду да је оптужени за двоструко убиство Зикрија Кркић (41) муцахедин и вехабија.

Кркић је, осим за убиство Рецића, оптужен и за ликвидацију Мухарема Балића.

- Кркићев отац Мехмед кривио је мог супруга да је провалио у његову кућу, али то никада није доказано. Алмир ми је причао да га је неколико мјесеци прије убиства Зикрија пресрео на путу док је возио "мерцедес" те га својим возилом згурао с пута у канал. Тада му је рекао да имају одраније нерашчишћене рачуне. Чула сам и да су имали сукоб и у продавници "Микић" у Трнопољу, али томе нисам присуствовала - испричала је Бешлагићева.

Додала је да је чула и приче да је у вријеме убиства Мујага Трњанин видио ауто које одлази испред кафане гдје се десило убиство.

- Касније сам чула да је Трњанин изјавио да је било лако препознати Кркића, јер је једини у Трнопољу који носи необичну браду - рекла је Бешлагићева.

Кћерка убијеног Мухарема Балића, Белкиса испричала је да не зна ништа о убиству, али да мисли да се њен отац нашао у погрешно вријеме на погрешном мјесту.

Према оптужници, Кркић је Рецића и Балића усмртио хицима из аутоматске пушке 27. јула прошле године, пола часа прије поноћи у кафићу "Сан" у Трнопољу код Козарца. Тада је у њих испалио више од десет метака из аутоматске пушке. Њихова тијела пронашао је власник поменутог кафића Ирфан Рецић, који је чуо пуцњаву. Кркић се налази у притвору према одлуци Окружног суда Бањалука. Он је држављанин Норвешке и не борави стално у Трнопољу.

ПРИВЕДЕНО ЛИЦЕ СА ПОТЈЕРНИЦЕ

САРАЈЕВО - Самир Шољић (31) из Коњица ухапшен је у сарајевском насељу Ступ због крађе коју је починио на подручју сарајевске општине Нови Град.

Из сарајевске полиције није наведено шта је украо, али је саопштено да је за осумњиченим била расписана и потјерница. Шољић је у новембру 2013. био ухапшен јер је лажно пријавио да је у "ББИ центру" постављена бомба. Због тога је и осуђен.

Н. Т.

122 Полиција

Вијести

Теслић

Купац отјерао разбојника

ТЕСЛИЋ - Полиција трага за разбојником који је пријетећи ножем покушао да опљачка продавницу "Маја" у Теслићу, речено је у ЦЈБ Добој.

Разбојник је у сриједу ушао у трговину и пријетећи ножем затражио од раднице да му да пазар. У том тренутку у продавницу је ушао купац, па се разбојник препао и побјегао.

Г. О.

Сарајево

Лопови ухваћени с плијеном

САРАЈЕВО - Полиција је ухапсила шест особа због провале и пљачке викендице А. К. у Горњим Малешићима код Илијаша. Ухапшени су Дијамел и Данир Хурем, Алмир Хоџић, Муамер Субашић, Недим Бећировић и Јасмин Каруп из Сарајева. Приликом хапшења код њих је пронађено: два тримера, циркулар, ударна бушилица, косилица на струју...

Н. Т.

Сарајево

Повријеђена дјевојчица

САРАЈЕВО - Дјевојчица З. Ц. (13) тешко је повријеђена када ју је ударио "голф" док је прелазила улицу у сарајевском насељу Отока. Из МУП-а Кантона Сарајево је саопштено да се несрећа догодила у сриједу у послијеподневним часовима.

Повријеђена дјевојчица превезена је на Одјељење ортопедије Клиничког центра у Сарајеву.

Н. Т.

Пресуда Врховног суда РС за брутално убиство Зорана Ритана

Убицама потврђено 18 година робије

Ранко Рустић осуђен на десет, а Вукашин Ритан на осам година затвора због тога што су своју жртву брутално тукли док није издахнула

ПИШЕ: НЕБОЈША ТОМАШЕВИЋ
ntomasevic@glassrpske.com

Привођење Ранка Рустића
ФОТО: ГЛАС СРПСКЕ

БАЊАЛУКА - Ранко Рустић (36) и Вукашин Ритан (22) из Приједора правоснажно су осуђени у Врховном суду РС на укупно 18 година затвора због бруталног убиства Зорана Ритана (40) из Горњих Гаревaца код Приједора.

Рустић је осуђен на десет, а Ритан на осам година затвора. Према пресуди, они су жртву брутално тукли шакама, ногама, коцем, летвом, а онда су му скакали по глави док није издахнуо.

Секретар Врховног суда РС Јелена Деспотовић каже да је судско вијеће потврдило првостепену пресуду Окружног суда у Бањалуци.

- На првостепену пресуду жалбу је уложило тужилаштво, али и браниоци обојице оптужених. Након разматрања доказа жалбе су одбијене као неосноване и првостепена пресуда је потврђена - рекла је Деспотовићева.

Према наводима у пресуди, ово брутално убиство Ранко и Вукашин су починили 1. јуна прошле године испред куће Мије Влајића у засеоку Кафаниште у Горњим Орловцима код Приједора. У пресуди је наведено да су они заједно са жртвом Зораном сједили и пили ракију у кући Босе Голић (85), а онда је дошло до свађе и туче.

- Након свађе Вукашин је ногом, а потом и шаком ударио Зорана док су били у кући. Рустић га је тукао шакама. Зоран је изашао из куће и преко ливаде кренуо да бјежи према кући Мије Влајића. Успут је посрнуо и пао па су га оптужени сустигли и шутирали ногама док је лежао на земљи. Зоран је устао и покушао да се одбрани. Рустић је стајао са стране док су се он и Вукашин нагуравали и тако дошли до шупе испред које је Зоран поново пао на земљу. Тада му је пришао Рустић и почео да га удара дрвеном летвом коју је пронашао у дворишту - стоји у пресуди.

Кућа у којој је започела свађа

Даље је наведено да је Вукашин Ритан отео летву Рустићу и бацио је неколико метара даље.

- Рустић је потом пронашао колац којим је жртву ударао по глави и куку. Након што је одбацио колац он је жртву шутирао у главу, а онда је са обје ноге почео да му скаче по глави. Зоран је потом престао да им пружа отпор и тек када му је из уста потекла крв оптужени су схватили да не даје знакове живота, па су престали са млаћењем - наведено је у пресуди.

ОСУЂЕНИ УБИЈЕНОМ СКАКАЛИ ПО ГЛАВИ

Додаје се да су они тада схватили шта су учинили па су подигли несрећног Зорана те га ослонили на пањ у близини и кренули да га поливају водом не би ли му повратили свијест. Нажалост, он је већ био мртав. Обдукцијом је утврђено да је имао преломе костију носа, горње вилице, ребара и оштећење можданих центара.

Вукашин Ритан је и 2012. године осуђен на двије године затвора због силовања своје стрине Р. Р. (50).

УЗРОЦИ

Мјештани су раније причали да су се Ранко Рустић те Вукашин Ритан и убијени Зоран Ритан посвађали због извјесне Слађе, самохране мајке петоро дјеце, са којом је Зоран био у вези, исто као и један од оптужених.

Злочину је кумовало и пијанство, јер убијеном Зорану током обдукције у крви је измјерено 1,98 промила алкохола. Налаз вјештака тужилаштва изнесен током суђења је показао да је Рустић је у вријеме убиства у крви имао 1,64, а Ритан 2,88 промила алкохола.

У двије ријечи

Београђанин насуо гориво и побјегао

ШАМАЦ - Београђанин А. М. ухапшен је због сумње да је на бензинској пумпи "Брчко гас" у Лончарима код Доњих Жабара наточио гориво и затим побјегао, истакли су у ЦЈБ Добој.

Он се у сриједу око 10.30 часова аутомобилом "рено меган" зауставио на поменутој пумпи и насуо гориво, а затим побјегао. Послије пријаве, координисаним радом полиције из Пелагићева и Шамца, на магистралном путу у Црквини код Шамца заустављено је спорно возило и ухапшен возач.

Г. О.

"Голф" поливен нафтом и запаљен

ТЕСЛИЋ - Полиција трага за пироманом који је у Горњим Ранковићима код Теслића запалио аутомобил "голф" који се налазио у дворишту куће Р. С, потврђено је у ЦЈБ Добој. Пожар су у сриједу око 2.30 часова локализовали, али возило је уништено. Према изјави власника штета је 2.500 марака. Увиђајем којем је присуствовао и инспектор противпожарне заштите утврђено је да је возило прво поливено запаљивом течношћу, највјероватније нафтом па запаљено.

Штићеник дома Хум покушао да се убије

САРАЈЕВО - Штићеник Завода за васпитање мушке дјеце и омладине Хум у Сарајеву покушао је јуче извршити самоубиство.

- Екипа Хитне помоћи је брзо интервенисала и спријечила најгоре. Лице је пребачено у Психијатријску болницу - речено је у болници не наводећи на који начин је покушан суицид.

Овај штићеник је већ три пута покушао извршити самоубиство и васпитачи су га сваки пут спријечили.

Г. О.

Србија

БИО САМ ПОЛИТИЧКИ ВОЂА ОВК И НИСАМ НИКАД ДОЗВОЛИО ДА СЕ НАШОЈ БОРБИ ПРИКЉУЧЕ ВЈЕРСКИ РАТНИЦИ, ДА ЏИХАДИСТИ УКАЉАЈУ НАШ РАТ.

ХАШИМ ТАЧИ, КОСОВСКИ МИНИСТАР СПОЉНИХ ПОСЛОВА

Предсједник CIRSD-а у посјети САД

Вук Јеремић подржао градоначелника Чикага

ЧИКАГО - Предсједник Центра за међународну сарадњу и одрживи развој (CIRSD) Вук Јеремић састао се јуче у Чикагу са градоначелником Рамом Емануелом, бившим шефом кабинета Барака Обаме и предсједавајућим Српског кокуса.

Емануел, који је тренутно у кампањи за други мандат на мјесту градоначелника Чикага, упознао је Јеремића са приоритетима градске управе, посебно се интересујући за стање српске дијаспоре у овом граду.

Предсједник CIRSD-а је снажно подржао Рама Емануела у борби за нови мандат на мјесту градоначелника, истакавши да "вјерује да је за српску дијаспору, као и за грађане Србије добро да један освједочени пријатељ Србије остане на тако важној функцији". (Агенције)

Александар Вучић, премијер Србије

Плате и пензије би могле бити веће и ове године

БЕОГРАД - Плате у јавном сектору и пензије могле би да буду веће током 2015. године, најавио је јуче премијер Александар Вучић.

- Замолићу људе из ММФ-а да се онима који су платили високу цијену повећају плате и пензије. Имамо новца да то себи можемо да приуштимо. Не желимо међутим да рушимо споразум са ММФ-ом па ћемо са њима разговарати - рекао је Вучић на скупу посвећеном развоју и унапређењу економских односа у региону.

Премијер није желио да прецизира за колико ће плате и пензије бити повећане, само је нагласио да жели да то буде постепено. (Танјуг)

Прва лицитација државних аутомобила

На аукцији продато 37 аутомобила

БЕОГРАД - На првој аукцији која је јуче одржана у Палати Србија, од 510 понуђених возила државних органа и јавних служби продато је само 37, за око 14,5 милиона динара.

Највише интересовања изазвала је "шкода октавија" 2005, коју је користило ЈП ЕПС Београд са пређених 151.941 километар, за коју је било заинтересовано седам понуђача.

Возило је продато за 538.446 динара (4.500 евра), а почетна цијена је била 378.446,71 динар (3.100 евра). Како је навела начелник Одјељења за имовинске послове у Дирекцији за имовину Љиљана Матовић, предмет јавног надметања, које ће бити одржано и данас, јесте продаја 40 возила, за која су поднијете пријаве за учешће. На лицитацији ће бити понуђено укупно 510 аутомобила о чему је одлучила Влада Србија 14. и 17. марта. (Агенције)

ДОБРА ВИЈЕСТ

БЕОГРАД

Хотел "Радисон блу олд мил" свечано је отворен у Београду, а премијер Србије Александар Вучић поручио је инвеститорима да ће и убудуће имати подршку Владе. У изградњу хотела је уложено 55 милиона евра.

КИКИНДА

Полиција у Кикинди поднијела је јуче кривичну пријаву против Бранислава Г. (34) из тога града, јер је осумњичен да је одговоран за смрт из нехата другара Бојана Бошковића (35) из тог града.

ЛОША ВИЈЕСТ

ПРЕПУЦАВАЊЕ ФУНКЦИОНЕРА ДС-а И СПС-а

Свађа за лидера љевице у Србији

Борислав Стефановић

РУЖИЋ: СЕБЕ СМАТРАМ ЉЕВИЧАРЕМ

Бранко Ружић

У ближој будућности потребно да се левица окупи, како би се на пристојан начин тај политички спектар у Србији изнивелисао, рекао Ружић

БЕОГРАД - Нова љевица ће настати на таласу промјена, сматра потпредсједник Демократске странке (ДС) Борислав Стефановић, док социјалиста Бранко Ружић истиче да само СПС може да буде штаб љевице.

Они су говорили о томе ко чини љевичарске снаге у Србији, а коментарисали су и спекулације о томе да би баш њих двојица требало да постану лидери неке нове љевице, као и о натписима да они нису љевичари због, наводно, скупоцјених дијелова гардеробе које носе.

Ружић је рекао да СПС једини може да претендује да буде штаб окупљања љевице, јер је на посљедњим изборима освојио пола милиона гласова.

Он је оцијенио да је у ближој будућности потребно да се љевица окупи, да би се на пристојан начин тај политички спектар у Србији изнивелисао и додао да постоји простор за освјежење на тој страни политичке сцене Србије.

Наводећи да себе доживљава као љевичара, Ружић је рекао да подржава мјере Владе, које одударају од љевичарског програма, јер воде у боље сутра.

Стефановић сматра да ће права љевица у Србији тек настати на таласу великих промјена, јер грађани више не могу да вјерују власти која их води у биједу.

СТЕФАНОВИЋ: ЛЕВИЦА ЋЕ ТЕК НАСТАТИ ИЗ ДС-а

- Постоји знатан број странака које су социјалдемократске оријентације, оне су центар лево. Имамо Вучића и његове сателите који су центар десно, али су суштински исти. Једнаке су мере штедње, гушења медија... Не може бити Вулин левичар кад гласа за смањење плата и пензија - рекао је Стефановић.

На питање да ли Ружић угрожава мјесто потенцијалног лидера љевице Стефановић истиче да су то спекулације.

- То су спекулације о томе ко је лидер левице. Позиција Ружића је често подложна манипулацијама, види се критичка нит, али она није довољна. Ружић није опозиционар, јер је његова партија у власти, он трпи понижења од Вучића - истакао је Стефановић, на шта је стигао одговор члана СПС-а.

- Не слажем се са оваквим ставом, али онај ко је у опозицији има право да говори на овакав начин. За полемику је колико је све то утемељено - рекао је Ружић. (Агенције)

Теодора Викторовић објаснила зашто је починила злочин

Искасапила мајку и баку због млијека

БЕОГРАД - Теодора Викторовић (39), осумњичена да је сатаром убила мајку и баку, према налазу вјештака била је урачунљива у вријеме злочина, што је и она потврдила на саслушању.

Она је објаснила шта ју је навело на страшан злочин.

- Оне су увек дуже спавале и ја сам морала беби да загрејем млеко. Тихо сам пролазила кроз дневну собу, међутим, закачила сам случајно мајку. Она ме је питала: "Што ме будиш". Одговорила сам да грејем беби млеко, а она ми је рекла: "Баш ме брига за тебе и за твоје дете". Тада ми је пукло - исприча-ла је Теодора Викторовић.

ОСУМЊИЧЕНА ПРИЈЕ ЗЛОЧИНА ПИЛА АЛКОХОЛ

Окривљена је могла да схвати значај својих поступака у вријеме извршења дјела. Она је испричала да су је годинама омаловажавале и вређале и да се то сакупило у њој.

У психијатријском вјештачењу се констатује: "Окривљена Теодора Викторовић могла је да схвати значај својих поступака у вријеме извршења дјела". Такође се закључује да је она у стању да учествује у даљем поступку.

Утврђено је и да је осумњичена прије злочина пила и алкохол.

У наставку истраге у сриједу је у тужилаштву саслушана Љубинка Ђукић, сестра Теодорине баке Иванке. Она је свједочила да је Теодора имала проблема са дрогом и да је њена мајка почела да је кињи када је сазнала за то.

Под истрагом је био и Теодорин невјенчани супруг Борислав Стаменков (39), али је он пуштен да се брани са слободе. (Агенције)

МОЛОТОВЉЕВИМ КОКТЕЛОМ НА КУЋУ И АУТОМОБИЛ

ЛЕСКОВАЦ - Дио породичне куће и један аутомобил изгорјели су у Лесковцу када су непознате особе бациле два Молотовљева коктела. Експлозија се догодила у ноћи између сриједе и четвртка у Пролетерској улици. Један Молотовљев коктел бачен је у дневну собу породичне куће власника П. Ц., док је други, како се претпоставља, грешком бачен на комшијски аутомобил марке "рено меган". Аутомобил је потпуно изгорио. Портпарол управе полиције у Лесковцу Бобан Здравковић је рекао да нису познати мотиви напада. (Агенције)

Вијести

Брус

Смјена власти уз чашицу

БРУС - На ванредној сједници Скупштине општине Брус јуче је смијењено комплетно руководство општине чију су окосницу чинили СНС и СПС, а власт је преузела коалиција окупљена око Нове Србије.

У кабинету предсједника новинари су затекли старо и ново руководство гдје у опуштеној атмосфери и уз чашицу врше примопредају власти. (Танјуг)

Апелациони суд

Суботић није дошао у суд

БЕОГРАД - Главни претрес пред Апелационим судом у поступку против бизнисмена Станка Суботића и осталих окривљених за организовање шверца цигарета одгођен је за 21. мај. Суботић је преко браниоца обавијестио суд да је спријечен да дође због болести и доставио фотокопију потврде универзитетске болнице у Женеви. (Агенције)

Београд

Одгођено суђење Шарићу

БЕОГРАД - Суђење нарко-босу Дарку Шарићу и осталим окривљенима за прање пара од трговине дрогом улагањем у легалне финансијске токове одгођено је за 8. април у Специјалном суду у Београду. На претходном суђењу Шарић је најавио да ће детаљно изложити своју одбрану и да су му за то потребна два дана. (Агенције)

ФЕДЕРИКА МОГЕРИНИ УОЧИ ПОСЈЕТЕ СРБИЈИ

Још много посла за Београд и Приштину

Ми знамо да се нормализација односа не може постићи преко ноћи, тражи вријеме и није лако, казала Могерини и додала да су све стране "од самог почетка дијалога свједоци конкретног напретка"

ПРИШТИНА - Високи представник ЕУ за спољну политику и безбједност Федерика Могерини оцијенила је јуче да су Косово и Србија ангажовани за "потпуну нормализацију односа" и да је сада веома важан наставак дијалога.

- Ми знамо да се нормализација односа не може постићи преко ноћи, тражи вријеме и није лако - казала је за приштинске медије високи представник и додала да су све стране "од самог почетка дијалога свједоци конкретног напретка".

Могерини је казала да она помаже и подржава дијалог обје стране "како би донијели конкретне промјене за њихове народе". Она је истакла да има још много посла да се уради посебно када је ријеч о потпуном спровођењу до сада постигнутих споразума.

- Дијалог ће бити настављен и што прије треба наћи могућа рјешења за низ отворених питања која спречавају нормализацију односа - рекла је Могеринијева и нагласила "да је рјешење проблема путем дијалога и преговора европски начин и један од циљева разговора да, како Приштина тако и Београд, буду доведени што ближе Европи".

НАСТАВАК ДИЈАЛОГА ВАЖНИЈИ НЕГО ИКАД

Могерини ће данас посјетити Београд
ФОТО: АРХИВА

Шефица европске дипломатије рекла је да "Косово има јасну европску перспективу".

- То важи за цијелу западну регију и Европска унија је дефинисала јасне кораке, услове и реформе које треба да предузму са циљем уласка у ЕУ. Крајњи циљ је јасан. Косово чини добар напредак и треба да буде у позицији да убрзо потпише Споразум о стабилизацији - казала је Могеринијева.

Указала је да су за сада усредсређени на реформе, односно "конкретне кораке које треба предузети како би Косово кренуло напред", прецизирајући да је ријеч о "економским, социјалним и политичким реформама, као и о нормализацији односа са Србијом".

- То су изазови којима се треба бавити, и то без кашњења - поручила је Могеринијева и додала да је наставак дијалога Београда и Приштине потребнији него икад.

Говорећи о оптужбама за корупцију у EULEX-у, висока представница ЕУ рекла је да је "појашњење" тих оптужби од изузетног значаја за њу као високу представницу.

БРИСЕЛ НИЈЕ ШВЕДСКИ СТО

Директор Канцеларије за Косово и Метохију Марко Ђурић заложио се за поштовање одредби Бриселског споразума и формирање Заједнице српских општина.

Ђурић је на скупу посвећеном поштовању европских конвенција у области људских права на Косову навео да Бриселски споразум "није шведски сто", па да свако узме оно што му одговара. Према његовим ријечима, Бриселски споразум у политичком смислу обавезује на стварање ЗСО, за шта се залажу Београд и представници листе Српска.

УСКОРО ИЗВЈЕШТАЈ О ОПТУЖБАМА ЗА КОРУПЦИЈУ У EULEX-u

Могеринијева је рекла да је ангажовала независног стручњака, професора права Жан-Пол Жаска који ће убрзо сачинити извјештај и приједлог како "побољшати ангажовање за успостављање правосуђа на Косову".

Висока представница Европске уније за спољну политику и безбједност јуче је боравила у Приштини, а данас ће посјетити Београд.

Могеринијева је у саопштењу за медије уочи министарске рекла да ће са домаћинима разговарати о примјени до сада постигнутих договора у дијалогу Београд - Приштина.

Висока представница је најавила да ће се у Београду срести са предсједником Србије Томиславом Николићем, премијером Александром Вучићем и министром спољних послова Ивицом Дачићем, а током посјете ће одржати говор студентима Универзитета. (Агенције)

Србија укратко

Вучић и Мустафа за дијалог о проблемима

БЕОГРАД - Предсједник Владе Србије Александар Вучић разговарао је телефоном с предсједником владе Косова Исом Мустафом о будућој сарадњи Београда и Приштине и о положају Срба на Косову и Метохији, сазнаје Танјуг.

Вучић и Мустафа су се сагласили да све проблеме треба рјешавати путем дијалога, као и да, након успостављања дипломатског контакта, у будућности непосредно комуницирају о свим потенцијалним проблемима. (Агенције)

Албанац с Косова убио Србина у Швајцарској

ХАЈДЕН - Албанац са Косова (49) ножем је убио Србина (52) у Хајдену, у швајцарском кантону Апенцел Аусерходен.

Убиству, које се догодило прије четири дана, претходио је сукоб између двије групе људи. Ситуација је ескалирала када је Албанац са Косова потегао нож и напао Србина. Како је саопштила полиција кантона Аусерходен, Србин је подлегао повредама иако му је помоћ указана на лицу мјеста и касније у болници. Осумњичени за убиство се касније јавио полицији, која га је ухапсила у његовом стану. Полиција претпоставља да је сукоб избио због прославе претходне вечери, на којој су се потукли њихови синови. (Агенције)

Пожар на депонији "Заставе" гасила 22 ватрогасца

КРАГУЈЕВАЦ - Пожар који је јуче избио на депонији материјала из некадашње групе "Застава" јуче око поднева гасила су 22 ватрогасца са пет ватрогасних возила.

У насељу Белошевац планула је ватра из још неутврђених разлога, а како кажу у ватрогасној бригади, проблем је то што на сметлишту има гума, метала и других материја које

горе на површини од око 300 метара квадратних. Дим се могао видјети изнад цијелог града. (Агенције)

Регион

НЕ ДАМ ОСТАВКУ ДА МЕ ПАПА ФРАЊО МОЛИ, АЛИ КАД ЗАВРШИМ ОВАЈ МАНДАТ, НЕ ЖЕЛИМ ВИШЕ НИ ЧУТИ ЗА БОРЦЕ И ДОМОВИНСКИ РАТ.

ПРЕДРАГ МАТИЋ, МИНИСТАР БОРАЦА ХРВАТСКЕ

Плате шефова и уредника на ХРТ-у

Радман мјесечно зарађује 2.320 евра

ЗАГРЕБ - Главни директор Хрватске радио-телевизије (ХРТ) Горан Радман просјечно је у прошлој години мјесечно примао око 17.800 куна нето (2.320 евра), односно 35.000 куна бруто (4.570 евра), на плате 3.165 радника отишло је скоро 438 милиона куна, стоји у извјештају који је Радман послао Хрватском сабору.

Сабор је Радмана обвезао да га извијести колико је укупно утрошено за плате и друга примања на ХРТ-у. Четири директора програмских јединица Саша Руњић, Марија Немчић, Душко Зимоња и Борис Срук просјечно мјесечно примају по 16.850 куна нето (2.200 евра), односно 31.750 куна (4.150 евра) бруто. Седамнаест главних уредника, међу њима шефови четири телевизијска и три радијска програма и девет регионалних центара просјечно је нето примало 12.400 куна (1.600 евра). (Агенције)

Колинда Грабар-Китаровић

Хрватска подржава улазак Косова у ЕУ

ЗАГРЕБ - Хрватска ће наставити да подржава евроатлантске интеграције Косова и будуће реформске процесе, изјавила је јуче предсједник Хрватске Колинда Грабар-Китаровић. Она је то рекла током састанка са министром косовских снага безбједности Хакијем Демолијем у Загребу.

Како је саопштила канцеларија хрватског предсједника, на састанку су потврђени добри билатерални односи, као и обострана жеља за проширењем успјешне сарадње на плану одбране. Грабар-Китаровић и Демоли су разговарали и о војно-индустријској сарадњи. (Танјуг)

Изјава Младена Бајића згрозила јавност

Нико баш не воли ванбрачну дјецу

ЗАГРЕБ - Државни тужилац је као ванбрачно дијете, нико га не воли. Не воле га оштећени, јер не заступа довољно јако њихове интересе, не воле га окривљени, рекао је јуче бивши главни државни тужилац Хрватске Младен Бајић.

Ова изјава згрозила је јавност, а правобранилац за дјецу Ивана Милас-Кларић осудила је изјаву Бајића, којом је ванбрачну дјецу описао као "ону коју нико не воли". Бивши главни државни тужилац и кандидат за уставног судију то је изјавио пред саборским Одбором за Устав, Пословник и политички систем. Клаићева сматра да је тиме увриједио достојанство ванбрачне дјеце и њихових родитеља. Подсјећа и да је једнакост брачне и ванбрачне дјеце загарантована Уставом. (Агенције)

ДОБРА ВИЈЕСТ

БЕРАНЕ

Боравак паса луталица у новоотвореном прихватилишту за напуштене животиње у месту Виницка организован је уз поштовање свих законских стандарда. Азил запошљава десет људи.

ЗАГРЕБ

Аутобус који је саобраћао на аутопуту Загреб - Ријека запалио се јуче током вожње. Аутобусу се запалило задњи дио. Брзом интервенцијом ватрогасаца пожар је угашен.

Почиње доказни поступак против градоначелника Загреба

Милан Бандић се вратио у притвор 10. марта
ФОТО: АРХИВА

АФЕРА "АГРАМ"

У афери "Аграм" Бандић је осумњичен да је оштетио град којим је управљао 12 година, али и да је неплаћањем пореза на донације примљене у предсједничкој кампањи 2010. године закинуо државни буџет. Укупну "штету" тужилаштво процјењује на око 20 милиона куна (2,6 милиона евра).

ОДБРАНА ТВРДИЛА ДА НЕМА ОСНОВА ЗА КРИВИЧНО ДЈЕЛО

Суд одбио све жалбе Бандића

Сада је рјешење о проширењу истраге постало правоснажно, што значи да УСКОК може почети са доказним поступком, рекао Девчић

ЗАГРЕБ - Судија истраге Жупанијског суда у Загребу одбио је јуче све жалбе адвоката градоначелника Загреба Милана Бандића у односу на рјешење Уреда за сузбијање корупције и организованог криминала (УСКОК) о спровођењу истраге, Бандићевог утицаја на свједока те ометање истраге.

- Сада је рјешење о проширењу истраге постало правоснажно, што значи да УСКОК може почети са доказним поступком - рекао је портпарол Жупанијског суда у Загребу Крешимир Девчић.

Одбрана се жалила на процесне разлоге те тврдила да нема основа за кривично дјело, да свједок није окривљена за давање лажног исказа па да нема ни основа да се починилац терети за подстицање. Жалили су се и да су му нарушена уставна и конвенцијска права.

Бандић се вратио у притвор 10. марта, након што је судија истраге прихватио тврдње УСКОК-а да је на слободи "поступио противно условима рјешења о јамству и датом обећању да неће ометати кривични поступак утицајем на свједоке и да неће поновити кривично дјело".

БАНДИЋ СЕ ЖАЛИО И ДА СУ МУ НАРУШЕНА УСТАВНА ПРАВА

Истрага против Бандића проширена је након што је предсједник управног вијећа Загребачке фондације за помоћ особама обољелим од цереброваскуларних болести Вида Демарин истражиоцима испричала да ју је Бандић у два наврата наговарао да промијени исказ и потпише документ неистинитог садржаја.

Тужилаштво сумња и да је Бандић током децембра 2014. и јануара 2015. године као оснивач и предсједник Фондације сачинио и потписао антидатирани документ, у којем је неистинито навео да се све слике и скулптуре које су дониране Фондацији похрањују и складиште на адресама на којима су и пронађене током претрага иако умјетнине нису дониране Фондацији него су биле његове. (Агенције)

Оптужени требало да изнесе одбрану, али је само вријеђао суд

Паравиња поново избачен из суднице

ШИБЕНИК - Оптужени за тешко убиство и покушај силовања малољетне Антоније Билић из Дрниша јуче је у наставку суђења поново избачен из суднице јер је вријеђао суд.

Пред Жупанијским судом у Шибенику Паравиња је и на претходном рочишту 30. јануара због непримереног понашања, тачније вријеђања и омаловажавања суда, удаљен из суднице до окончања доказног поступка.

Своју ћудљиву нарав и хировитост Паравиња је показао и јуче, када је поново због непримереног понашања удаљен из суднице, након чега је за петак у 10 часова најављено изрицање пресуде.

ПАРАВИЊИ ЋЕ ДАНАС БИТИ ИЗРЕЧЕНА ПРЕСУДА

На рочишту које је било затворено за јавност Паравињи су, док није удаљен из суднице, предочени докази који су били изношени током поступка у његовој одсутности, након чега је требало да одлучи хоће ли и на који начин износити своју одбрану.

Иначе, на посљедњем рочишту одржаном 19. марта исказе су дала два вјештака судске медицине из Загреба у вези са околностима идентификације посмртних остатака за које је обдукцијом и ДНК анализом потврђено да припадају Антонији Билић. (Агенције)

Свијет

TOP STORIES CNN

Посмртни остаци енглеског краља Ричарда Трећег, који су пронађени 2012. године испод паркинга, сахрањени су јуче у церемонији за коју је британска краљица Елизабета Друга рекла да је "од великог међународног значаја".

- Сахрана остатака краља Ричарда Трећег је догађај од великог националног и међународног значаја - рекла је краљица Елизабета Друга.

Андреас Лубиц одбијао да отвори врата кокпита пилоту. Игнорисао лупање и позиве путем интерфона. Ово није несрећа, све указује на то да је у питању намјеран чин, рекао Робин

ПИЛОТ ПЛАКАО И ОЧАЈНИЧКИ МОЛИО ДА УЂЕ У КОКПИТ

ШОКАНТНА САЗНАЊА ИСТРАЖИЛАЦА О ПАДУ ЊЕМАЧКЕ ЛЕТЈЕЛИЦЕ У АЛПИМА

Спасилачке екипе у Алпима
ФОТО: ТАНЈУГ

Копилот намјерно срушио авион

Андреас Лубиц иза себе има 630 сати лета

ПАРИЗ - Копилот на лету "Џерман вингса" 4У 9525, у којем је погинуло 150 људи, намјерно је оборио летјелицу, саопштио је јуче француски тужилац Брис Робин.

Он је на конференцији за новинаре у Паризу рекао да подаци из црне кутије показују да је копилот остао закључан сам у кабини и да је "намјерно усмјерио летјелицу ка земљи, са намјером да је уништи".

- У кокпиту је владала потпуна тишина. Копилот није рекао ниједну ријеч након што је пилот изашао из кабине. Његово дисање је било мирно током свих десет минута понирања. Намјерно је одбијао да отвори врата пилоту. Игнорисао је лупање и позиве путем интерфона. Ово није несрећа, све указује на то да је у питању намјеран чин - рекао је тужилац.

Копилот је идентификован као Нијемац Андреас Лубиц (28), који је запослен у компанији двије године и иза себе има 630 сати лета.

СПАСИОЦИ ИЗВУКЛИ ПРВА ТИЈЕЛА

Засад не постоје никакве информације које би га повезале с тероризмом, нити се он уклапа у профил терористе. На питање о вјеродостојности копилота, тужилац није желио да одговори. Како је саопштено, авион је постепено губио висину и пад је трајао више од десет минута, а путници до самог краја нису били свјесни тога да ће летјелица ударити у планину.

- Авион је пао при брзини од 700 километара на сат и сви у њему су одмах погинули. Крици су се чули само у посљедњим секундама - рекао је тужилац.

Пилот Патрик Зондерхајнер је напустио кабину да би отишао до тоалета, а прије тога је комуникација у кабини била "нормална, чак и весела".

- Чули смо да је пилот отпочео припреме за слијетање у Диселдорфу, а затим је затражио од копилота да преузме контроле. Истовремено су се чули затварање врата и звук пилотске столице. Претпоставља се да је пилот отишао до тоалета. Копилот је остао сам за командама и тада је отпочео спуштање летјелице. Избор висине и манипулација управљачким системима је могуће извести само са намјером - испричао је Робин.

Претпоставља се да Зондерхајнер у повратку није могао да уђе у кокпит и очајнички је молио свог колегу да га пусти унутра, али с друге стране није дошла никаква реакција. Пилот је имао више од десет година искуства и више од 6.000 сати лета.

Пријатељи и колеге копилота кажу да никада није показивао знакове депресије и да је прошле јесени обновио лиценцу.

- Стварно му је добро ишло, био је пресрећан својим послом - рекао је његов колега и члан летачког клуба Петер Ројкер.

Лубиц је добио летачку дозволу у локалном клубу још као тинејџер и убрзо је прихваћен у "Луфтханзину" школу за пилоте у Бремену.

- Био је помало тих, али увијек пријатељски расположен - казао је Ројкер.

КОПИЛОТ НИЈЕ БИО ПОВЕЗАН СА ТЕРОРИЗМОМ

Њемачки министар саобраћаја Александер Добринт рекао је да је прихватљива тврдња француског тужилаштва да је копилот намјерно оборио авион, док је шеф "Луфтханзе" Карстен Шпор изјавио да се мора примити к знању чињеница да је авион намјерно срушен.

Истовремено, спасилачке екипе почеле су да извлаче тијела из неприступачних алпских предјела, а чланови породица погинулих путника стигли су на мјесто несреће.

Гилес Тезан био је један од првих спасилаца који су стигли на стравично мјесто гдје се срушио авион "Џерман вингса". Оно што је видио пратиће га цијели живот.

Говорећи испред мале сеоске школе у мјесту које се појавило на свјетским насловним странама због једне од највећих авионских несрећа у француској историји, спасилац је прво рекао: "Конфети. Једино то могу описати као конфете, као да је неки див разбацао папире на прослави".

Према његовим ријечима, пали авион је растурен у комадиће.

- Нисам видио ниједан комад већи од лаптопа. Био је то веома узнемирујући призор, тако много живота окончано је на простору који не бисте ни примијетили да га не тражите. Тамо није било људи, само њихови дијелови. Било је тешко гледати, а тешко је и причати - рекао је Тезан.

Авион њемачке компаније "Џерман вингс", који је летио из Барселоне у Диселдорф, срушио се у уторак, а свих 144 путника и шест чланова посаде су изгинули. (Агенције)

Породице страдалих стигле на мјесто несреће

СЛИЧНЕ ТРАГЕДИЈЕ

- У Мозамбику је 2013. године пилот намјерно оборио летјелицу, док је копилот остао закључан изван кабине.
- У Египту се 1999. године десила слична ситуација у којој је, како се вјерује, пилот изашао из кабине, а копилот намјерно усмјерио авион у Атлантски океан и усмртио око 200 путника.
- Двије године раније летјелица "Силкера" на лету од Џакарте до Сингапура срушила се у ријеку Муси када је погинуло 97 путника и седам чланова посаде. Вјерује се да је пилот намјерно изазвао пад и извршио самоубиство због финансијске ситуације.

СМРТ ИЗВУКЛИ НА ЛУТРИЈИ

Њемачки ђаци који су погинули у паду авиона пут у Шпанију извукли су на лутрији. На школску размјену у околину Барселоне желело је да иде чак 40 ученика из гимназије у Халтерну, али школа је могла послати само њих 16. Због тога је организовано извлачење да би се изабрало 16 "срећника" који ће ићи на пут. Извучено је 14 ученица и два ученика, а пратиле су их двије професорке шпанског језика.

Обилне кише у Јужној Америци

Војска спасава поплављене у Чилеу

САНТИЈАГО - Најобилније кише које су захватиле пустињске области на сјеверу Чилеа у посљедњих 20 година, однијеле су најмање два живота, док се 24 особе воде као нестале, а на хиљаде становника су у невољи.

У угрожене крајеве послата је војска да помогне у евакуацији грађана из бујице. Владина канцеларија за ванредне ситуације саопштила је јуче да је скоро 61.000 људи остало без струје, а 50.000 њих нема пијаћу воду у, иначе, сушним областима Кокимбо, Атакама и Антофагаста. На телевизијским снимцима и фотографијама на друштвеним мрежама види се да су се мутљевите ријеке излиле из корита и пуне градске улице, потапајући мостове и плавећи зграде, укључујући и једну болницу, а нека мања мјеста су чак дјелимично разорена. (Агенције)

В. БРИТАНИЈА

Објављују принчева писма министрима

ЛОНДОН - Британски врховни суд одобрио је јуче објављивање тајних писама које је принц Чарлс писао министрима 2004. и 2005. године, оцјењујући да је покушај владе да та писма и даље буду тајна незаконит. Пресуда, која представља кулминацију правне борбе листа "Гардијан", великог је ударац влади, која је покушавала да заштити Чарлса од јавне критике због његових "посебно отворених" мијешања у јавну политику, оцијењено је тај лист. Пет од седам судија подржало је захтјев "Гардијана", а пресуду је објавио предсједник тог суда. (Агенције)

ТУНИС

Ухапшена 23 лица због напада на музеј

ТУНИС - Тунишанске власти су ухапсиле јуче 23 особе осумњичене да су извршиле напад на Национални музеј Бардо прошле недјеље у коме је погинуло 20 туриста, изјавио је министар унутрашњих послова Наием Гарсали. Он је рекао да се међу 23 ухапшених налази и једна жена и да су они ухапшени као припадници једне терористичке ћелије, која је била умијешана у напад. Хапшењем је разбијено 80 процената те терористичке ћелије, рекао је Гарсали. Музеј је требало да буде поново отворен у уторак, али је отварање одгођено. (Агенције)

Руски предсједник заинтригирао јавност

Путинов блеф или најава повлачења

КАЗАЊ - Предсједник Русије Владимир Путин најавио је да ће можда неко други бити на позицији шефа државе 2019.

Он је, говорећи на Свјетском такмичењу у вјештинама у Казању између редова навео да се можда неће кандидовати за нови мандат, пошто му садашњи истиче 2018. године.

- Сљедеће овакво такмичење је 2019. године, а предсједнички избори у Русији су годину раније, али сам увјерен, да ко год буде био на челу Русије да ће са задовољством прихватити да учествује на оваквим манифестацијама - рекао је Путин.

Путин се често суочавао са питањима шта ће послије 2018. године, односно да ли ће тражити нови мандат. Никада до сада није директно одговорио, а на годишњој конференцији 2014. године рекао је да рано да доноси било какве одлуке. (Агенције)

ОПШТИ РАТ У ЈЕМЕНУ

Саудијци ударили на Хуте

МРТВИ СВУДА ПО УЛИЦАМА

Да би се поново успоставио ред можда ће бити потребна копнена офанзива, у којој су спремни да учествују Египат, Јордан, Судан и Пакистан

Настрадало најмање 65 особа
ФОТО: ТАНЈУГ

САНА - Саудијска Арабија започела је јуче војну интервенцију против побуњених Хута у Јемену, саопштио је амбасадор те земље у САД Адел ал Цубеир, а у тим нападима погинуле су десетине људи.

Према његовим ријечима, Хути, који су истјерали из резиденције јеменског предсједника Андерабуа Мансура Хадија и за које се вјерује да имају велику подршку Ирана, увијек су бирали пут насиља. Ал Цубеир је објавио војну акцију своје земље на конференцији за новинаре, које нису честа пракса његове владе.

Он је рекао да ће Саудијска Арабија све учинити да заштити народ Јемена и легитимну владу Јемена. Телевизија "Ал Арабија" је објавила да у офанзиви у Јемену учествује 150.000 саудијских војника и 100 бомбардера, као и да су Египат, Јордан, Судан и Пакистан спремни да учествују у копненој офанзиви у Јемену.

- Да би се поново успоставио ред у Јемену можда ће бити потребна копнена офанзива - изјавио је саудијски извор. Очевици кажу да су мртви свуда по улицама. Према првим подацима, у бомбардовању је настрадало најмање 65 људи, а Јемен је затворио све луке.

Амерички званичници су раније саопштили да Ријад измјешта тешко наоружање и војну опрему, укључујући артиљерију, у област близу своје границе с Јеменом. Измјештање саудијског наоружања услиједило је пошто је шиитска милиција Хути почела да напредује ка југу, пошто је у септембру заузела престоницу Јемена Сану, а за викенд и централни град Таиз, чиме се приближила новој бази предсједника Андерабуа Мансура Хадија, кога подржавају САД.

Министар спољних послова Јемена Ријад Јасин рекао је да би, ако побуњеници заузму град Аден, гдје је предсједник Хади нашао уточиште, то значило почетак грађанског рата.

Он је, такође, упозорио на евентуалну доминацију Ирана над читавим Арапским полуострвом, пошто се сумња да та земља подржава побуњенике. Очевици у Адену су навели да пљачкаши пустоше предсједничку палату у том граду, коју је Хади нешто раније напустио.

"Ал Арабија" је, такође, јавила да су у ваздушним ударима учествовали и авиони из Египта, Марока, Јордана, Судана, Кувајта, Уједињених Арапских Емирата, Катара и Бахреина.

150.000
саудијских војника у офанзиви

100
бомбардера у офанзиви

ИРАН САВЕЗНИК ХУТА, А АМЕРИКА ХАДИЈА

Званичник политбироа Хута изјавио да су они спремни да се супротставе ваздушној кампањи коју предводи Саудијска Арабија. Шиитски Иран је главни савезник Хута, шиитске групе која се бори против снага лојалних Хадију, бившем генералу кога подржавају сунитске земље у Персијском заливу. Иран негира да је обезбиједио новац и обучавање снага шиитских Хута у Јемену, као што тврде неки западни и јеменски званичници. (Агенције)

Исламска држава забрањује спорт и музику

Гледање фудбала кажњавају са 80 удараца бичем

РАКА - Власти Исламске државе (IS) прошле седмице издале су упозорење да се гледање утакмице Барселона - Реал Мадрид кажњава с 80 удараца бичем.

Велики "ел класико" изазвао је поприлично занимање и у најтамнијем кутку земаљске кугле па су џихадисти морали нешто урадити да сузбију фудбалску еуфорију.

Имају и објашњење зашто се не смију гледати мајсторије Месија, Суареза, Роналда и других фудбалера, а то је да је фудбал типични продукт Запада.

Након музике забрањен је и фудбал, а упозорење су издали за територију Сирије и сјеверног Ирака.

ЗАБРАНА ВАЖИЛА ЗА СИРИЈУ И СЈЕВЕРНИ ИРАК

Члан једне курдистанске странке открио је да џихадисти строго забрањују гледање било каквог спорта, али фудбал им је трн у оку. Сматрају га западњачким производом и не желе га у свом дворишту.

Још је нејасно јесу ли џихадисти уловили некога да је гледао побједу Барселоне, али ако и јесу, онда се може рећи да су ти несрећници чак и добро прошли с бичевањем. Наиме, у јануару је IS убио 13 тинејџера који су гледали утакмицу Азијског купа између Ирака и Јордана. (Агенције)

Вијести

Турска

Бомбом на происламски лист

ИСТАНБУЛ - Једна особа је погинула, а три су рањене у бомбашком нападу на сједиште происламског часописа у Истанбулу, саопштила је јуче турска полиција. Бомба је постављена испред врата мјесечника "Адимлар", на трећем спрату зграде, а експлодирала је када су врата отворена. У нападу је погинуо мушкарац који је писао за тај лист, близак турској милитантној исламистичкој организацији. (АП)

Ирак

Гранатама гађали палате

БАГДАД - Коалициони и ирачки авиони гађали су палате у Тикриту у коме се налазе припадници екстремистичке Исламске државе (IS), изјавио је портпарол Министарства одбране Тахсен Садик. Ирачке ваздушне снаге заједно су са коалиционим снагама извеле ваздушне нападе на предсједничке палате у којима се налази сједиште лидера IS-а. (АФП)

Вијетнам

Срушила се скела, 14 мртвих

ХАНОЈ - Најмање 14 особа је погинуло, а 28 је повријеђено када се срушила скела у жељезари у централном дијелу Вијетнама, саопштили су званичници. Око 700 спасилаца трагало је за преживјелима у рушевинама, а страхује се да је повријеђен велики број људи. (Агенције)

Кина

Страни војници у војној паради

ПЕКИНГ - Кина је саопштила да ће позвати стране оружане снаге да учествују у војној паради у Пекингу ове јесени поводом обиљежавања 70 година од побједе над Јапаном у Другом свјетском рату. Портпарол кинеског Министарства одбране Генг Јаншенг рекао је да ће бити позвани страни државни и војни лидери као посматрачи, а њихови војници добродошли су да учествују у паради. (Агенције)

Моћни амерички политички пар у новом скандалу

Клинтонови опљачкали разорени Хаити

ХИЛАРИ НЕ ДА УВИД У ПРИВАТНУ ПРЕПИСКУ

Док је Хилари управљала милијардама долара пореских обвезника, који су одлазили у непознате пројекте на Хаитију, Бил био специјални изасланик УН за помоћ жртвама земљотреса и на челу Фондације Клинтон

ВАШИНГТОН - Прије него што је званично најавила кандидатуру за предсједничке изборе 2016, Хилари Клинтон нашла се у центру скандала који би могао означити крај њене предсједничке опсесије, јер су процурили информације да је 2010. заједно са мужем Билом искористила свој положај и опљачкала земљотресом разорени Хаити.

Како се наводи, Бил је злоупотријебио положај на Хаитију послије земљотреса у јануару 2010, кад је погинуло више од 300.000 људи, а у мутне послове наводно је уплетен и Хиларин брат. Фондација Клинтонових сарађивала је с мексичким могулима и нарко-шефовима, а Хилари је сарађивала с неким од најпрљавијих Билових сарадника из Бијеле куће. Овај скандал могао би угасити и упорне покушаје Била Клинтона да се врати у политику.

НОВАЦ СЕ У ФОНДАЦИЈУ СЛИВАО СА СВИХ СТРАНА

Причу о овом скандалу 5. марта објавио је интернетски блог "Breitbart", који је пренио дијелове из нове књиге награђиваног новинара Питера Швајцера "Паре Клинтонових: Неиспричана прича како и зашто су стране владе и фирме помогле Билу и Хилари да се обогате".

Један од објављених детаља је да је влада на Хаитију први пут у посљедњих 50 година поклонила рудник злата "Морне Боса" малој компанији "VCS Mining" из америчке савезне државе Сјеверне Каролине.

- То је учињено незаконито, без одобрења локалног Конгреса. Главни човјек у "VSC Mining" Тони Родам је Хиларин брат, а у управи је и бивши премијер Хаитија Жан-Макс Белериве. Посао је добијен у децембру 2012. док је Хилари била шеф америчке дипломатије - наводи Швајцер у књизи. Услови под којима су Родамови добили златни посао прописују да влади Хаитија иде само 2,5 одсто од надокнаде за право експлоатације иако је уобичајена стопа најмање двоструко већа и "VCS Mining" има могућност да обнови ове услове за 25 година.

Блог тврди да Хилари не да увид у своју приватну преписку из доба кад је била шеф дипломатије баш зато што су у њој информације о њеној улози послије земљотреса у Хаитију.

Бил и Хилари Клинтон

Као државни секретар САД она је, подсјећа блог, за преписку користила само приватни и-мејл и сопствени сервер, а не адресу "state.gov", која се по правилу користи за званичне послове америчке владе.

Током њеног боравка у Стејт департменту USAID је кроз своје програме исплатио 3,6 милијарди долара за помоћ жртвама земљотреса Хаитија. И док је Хилари управљала милијардама долара америчких пореских обвезника, који су одлазили у непознате пројекте на Хаитију, Бил је био специјални изасланик УН за помоћ жртвама земљотреса и заједно са Жан-Максом Белеривеом оснива Комисију за обнову Хаитија. Истовремено, Бил је био на челу Фондације Клинтон, која је тврдила "да је добила 36 милиона долара од приватних донатора за обнову Хаитија".

Међутим, Фондација Клинтон је у вријеме док је Хилари била државни секретар такође примала новац из земаља у којима је боравила као шеф америчке дипломатије. (Агенције)

КРИМИНАЛЦИ У ФОНДАЦИЈИ

Новинари истражиоци који се баве Фондацијом Клинтон кажу да у њеном врху сједе људи повезани са организованим криминалом, као што је Брус Линдзи, бивши савјетник Била Клинтона у оба предсједничка мандата, за којег тврде да је консиљере мафије, као и рударски и филмски могул Френк Ћустра, највећи донатор Фондације. У Фондацији сједи и Мексиканац Карлос Слим, за којег мексички новинари говоре да своје богатство није скупио само подизањем цијена телефонских услуга у Латинској Америци.

Свијет укратко

Торнадо погодио Оклахому и Арканзас

ТУЛСА - Једна особа је погинула, а неколико је повријеђено у налету торнада у америчким државама Оклахома и Арканзас.

Олуја, прва ове године у сезони торнада, је скоро уништила парк приколица, носила је кровове са куће, а десетине хиљада становника Оклахоме јуче је било без струје.

Обласни шериф у Тулси у држави Оклахома Били Мекелви рекао је да је једна особа погинула у парку приколица у предграђу Тулсе и додао да је ситуација могла бити много гора. Торнадо

је погодио и друге дијелове Оклахоме, као и сјеверозападни дио државе Арканзас. (Агенције)

Враћање Крима коштало 2,2 милијарде

КРИМ - Трошкови припајања Крима Русији износе 2,2 милијарде долара.

Према подацима Министарства финансија Русије, од тога је 1,4 милијарда долара издвојено за плате у државном сектору, за социјална давања, издржавање институција и покривање дефицита буџета пензијског фонда Крима. Још 600 милиона долара потрошено је за намјенске трансфере. Ријеч је о трошковима за осигуравање електричне енергије и гријање, за снабдијевање водом, грађевинске радове, саобраћај, образо-

вање и помоћ у сфери стамбено-комуналног сектора те за подршку запошљавању. (Агенције)

Бањалука

Вијести из породилишта

У дјевојчице
6 дјечака

Комунална предузећа затрпала правосуђе због наплате дугова

У суду 60.000 тужби за неплаћене рачуне

Тужбе подносимо у случају да потрошач своја дуговања за одвоз смећа није измирио у року од 11 мјесеци, и то без икаквог упозорења, рекао Бајић

ДАНИЈЕЛА СТОКАНИЋ
danijelas@glassrpske.com

Због неплаћених рачуна за воду, одвоз смећа, струју... комунална предузећа путем тужби потражују милионе марака од грађана, који на крају, поред рачуна, морају плаћати и судске трошкове. То потврђује и чињеница да је на адресу бањалучког Основног суда за протеклих 14 мјесеци дошло 60.000 комуналних предмета, од чега су само њих 1.823 ријешена.

- Висина судске таксе зависи од вриједности спора. На примјер, ако је вриједност спора до 1.500 КМ, такса је 50 КМ, међутим, ако се ради о спору вриједном и до 3.000 марака, такса је дупло већа - рекао је портпарол Основног суда Бањалука Милијан Васић, додајући да се највећи број тужби, заправо, односи на неплаћене рачуне за испоруку воде, РТВ таксу и одвоз смећа.

Према његовим ријечима, за физичка лица примјењују се и једногодишњи рокови застарјелости за потраживања накнада за испоручене комуналне услуге.

Основни суд рјешава спорове између комуналних предузећа и дужника
ФОТО: АРХИВА

У предузећу "Чистоћа" истичу да је прошле године поднесено више од 16.000 тужби због неплаћених рачуна за одвоз смећа.

- За прва три мјесеца ове године смо поднијели око 3.000 тужби. Међутим, тужбе подносимо у случају да потрошач своја дуговања не измири за 11 мјесеци, и то без упозорења. Јер ако редовно плаћају рачуне за струју и воду, зашто то не би чинили и кад је у питању одвоз смећа - рекао је директор "Чистоће" Александар Бајић.

Додао је да је овај начин наплаћивања рачуна донекле уродио плодом, јер ко се једном опече о ватру, од ње бјежи.

- Међутим, дешавало се да поједини дужници избјегну и тужбу, али у тој ситуацији долази до запљене ствари - нагласио је Бајић.

СУДСКИ ТРОШКОВИ

Грађанима највише смета то што их комунална предузећа без опомене туже и за минималне износе, па морају плаћати високе судске трошкове.
- Недавно сам добила тужбу од "Чистоће" јер нисам платила рачун за одвоз смећа за један мјесец у 2011. Вјероватно се био негдје загубио. Била сам изненађена када сам поред седам, осам марака тог рачуна платила и 50 марака судских трошкова. Очигледно је тај рачун годинама стајао у суду јер сам упозната са чињеницом да послије годину рачун застаријева - рекла је огорчена Бањалучанка Јасна Томић.

РАЧУНИ ЗАСТАРИЈЕВАЈУ ПОСЛИЈЕ 12 МЈЕСЕЦИ

Портпарол предузећа "Водовод" Бранка Ристић истиче да прије подношења тужбе одрже састанак са потрошачима како би заједнички пронашли прихватљив начин измирења дуга.

- Већина потрошача своје обавезе по репрограму измирује редовно, али има мањи број оних који то не чине. У тим ситуацијама покрећемо наплату потраживања судским путем или медијацијом. Међутим, ако ни на тај начин не наплатимо дуговања, онда потрошачима искључујемо воду - рекла је Ристићева.

Предузеће "Водовод" је у прошлој години поднијело 1.967 тужби и 64 медијације за износ од око 5,6 милиона марака дуга, од чега је 1.712 индивидуалних потрошача тужено због око 1,2 милиона потраживања. За прва три мјесеца ове године "Водовод" је послао 102 тужбе за износ од 38.607 марака и четири медијације за износ од 6.051 КМ.

РЕПЕРТОАР

БИОСКОПИ МУЛТИПЛЕКС "ПАЛАС"

THE GUNMAN
Жанр: криминалистички, драма, акција
Термини: 16, 20.15, 22.30

КОД КУЋЕ 3D (синхронизовано)
Жанр: анимирана комедија
Термини: 16.45, 18.30 суботом и недјељом у 12.15, 14

ТРИЛОГИЈА РАЗЛИЧИТА: ПОБУЊЕНА 3D
Жанр: акција, авантура
Термини: 20.30, 22.45 суботом и недјељом у 13:45

БИЋЕМО ПРВАЦИ СВЕТА
Жанр: авантура, комедија
Термини: 16.15, 18.45, 21.15, суботом и недјељом у 14.15

ПЕПЕЉУГА
Жанр: авантура, драма
Термини: 16, 18.15 суботом и недјељом у 12

ЈАНКО СТРИЖИЋ
Жанр: анимирани
Термини: суботом и недјељом у 14.15

ФОКУС
Жанр: криминалистички, драма
Термини: 22

ГОРЧИЛО - ЈЕСИ ЛИ ТО ДОШАО ДА МЕ ВИДИШ
Жанр: комедија
Термини: 18, 20

АСТЕРИКС - ГРАД БОГОВА 3D (синхронизовано)
Жанр: комедија, анимирани
Термини: субота и недјеља у 11.45

ПИНГВИНИ СА МАДАГАСКАРА 3D (синхронизовано)
Жанр: анимирани
Термини: субота и недјеља у 12

НАРОДНО ПОЗОРИШТЕ РЕПУБЛИКЕ СРПСКЕ

Велика сцена, 20 часова
"Урнебесна трагедија"
Д. Ковачевића

ДИС ПОЗОРИШТЕ БАЊАЛУКА АПЛАУЗ ФЕСТ

Дом омладине, 20.30
"Шмизле - женски бенд"
Градско казалиште Витез

МУЗЕЈ РЕПУБЛИКЕ СРПСКЕ

Стална поставка "Од праисторије до савременог доба"
Стална поставка "Хербар 72 врсте биљака наших крајева"
Мултимедијална изложба "Јасеновац"

МУЗЕЈ САВРЕМЕНЕ УМЈЕТНОСТИ РЕПУБЛИКЕ СРПСКЕ

Изложба "SHARE - Too Much History, More Future"
Отворена од 5. до 27. марта

АКАДЕМИЈА НАУКА И УМЈЕТНОСТИ РЕПУБЛИКЕ СРПСКЕ

Изложба заоставштине патријарха Павла "Сведочим, само..."
Отворена до 31. марта

БАНСКИ ДВОР КУЛТУРНИ ЦЕНТАР

Вијећница, 12 часова
Промоција књиге "Финансијска тржишта"
Аутори: Ненад Вуњак и Љубомир Ковачевић

Концертна дворана, 20 часова
"Избор најуспјешнијих у привреди Републике Српске за 2014. годину"

ГРАДСКИ ВОДИЧ

Важни телефони

Информације	1185
Хитна помоћ	124, 230- 620
Ватрогасци	123
ЦЈБ	122, 337-100
Градско гробље ЈК а.д.	216-412
Метеоролошка станица	307-943
S.O.S. телефон (Линија за помоћ жртвама насиља у породици)	1264

Болнице

Паприковац	342-100
Поликлиника	247-333

Ординације

Деамедика	309-222
Јелена	324 310
фирена	235-444
Еуромедик	463-025
ЗУ Стом. амбуланта	
ДР Стајчић Стом. амбуланта	358-683
Тимидент	328-888

Превоз

Аутоб. станица	922-000
Жељез. станица	301-229
Аеродром Бањалука	535-210
Билетарница (центар)	315-867

Инспекције

Санитарна	244-475
Тржишна	244-479
Инспекција рада	244-479
Просвјетна	334-600
Комунална	306-464
Управа за инспекцијске послове РС	334-627
Републички девизни инспекторат	300-434

Кварови

Пријава кварова	258-686
Квар. на телефонима	1275

Хотели

"Палас"	218-723
"Фортуна"	358-640
Хостел "Villa Fortuna"	066/123-456

КОЗАЦИ НА ОБИЉЕЖАВАЊУ 22. АПРИЛА

Плесни ансамбл "Руски козаци" гостоваће поводом Дана града, 22. априла, у Бањалуци. Они ће одржати концерт 1. априла од 20 часова у спортској дворани "Борик".
Концерт "Руских козака" је прва манифестација у оквиру прославе 22. априла. Организатори су Удружење "Српско-руска веза" из Сремских Карловаца, Културни центар Бански двор а покровитељ је град Бањалука. Ансамбл његује богату духовну, музичку и играчку традицију козака.

ЗАГАЂЕЊЕ РИЈЕКЕ УЗНЕМИРИЛО ГРАЂАНЕ

Поток Јуларац на који су прикључени бројни канализациони кракови донио спорну боју, замутио Врбас и запрепастио пролазнике

ПИШЕ: ЈАСМИНА ПЕРИШИЋ
jasminap@glassrpske.com

Крајишка љепотица ријека Врбас, којој је испјевана пјесма "Зелена ријеко" јуче је била замућена и обојена у црвено! Отпадне воде и поток Јуларац који се уливају преко испуста између Ребровачког и моста Венеција донијели су неку врсту фарбе, замутили воду и узнемирили грађане.

Грађани који су шетали уз обалу ријеке позвали су градску Инспекцију за воде која је одмах изашла на терен. Нажалост, нису утврдили тачан узрок који је изазвао ову појаву.

- Инспекција за воде је јуче изашла на терен чим је пријављено да се у Врбасу појавила црвена мрља. Међутим, кад су инспектори стигли до лица мјеста, вода се разбистрила и готово да није било црвених трагова па нисмо могли да узмемо узорак - рекли су у Градској управи.

Бојом замућен Врбас постао редовна појава
ФОТО: АГЕНЦИЈЕ

ИНСПЕКЦИЈА УТВРДИЛА ДА ВОДА НИЈЕ ЗАТРОВАНА

Истакли су да је утврђено да боја није проузроковала уништење рибљег фонда и ријечне флоре.

- Очигледно се радило о биоразградивој материји, па нема трагова загађења. Позвали смо одмах екипу предузећа "Водовод". Они су потврдили да је на поточић Јуларац, који се улива у Врбас, прикључено више канализационих одвода и вјероватно је кроз један у ријеку стигла и спорна боја. Због тога је тешко утврдити ко је од предузећа или појединаца испустио црвену материју - рекли су у Градској управи.

Додали су да ће у наредном периоду надлежно одјељење обилазити све субјекте који у својој дјелатности користе боје.

- Покушаћемо да утврдимо ко тачно испушта боју у ријеку. Желимо и да утичемо на свијест грађана да више поведу рачуна о својој околини, те да сваки сличан случај пријаве инспекцији - казали су у Градској управи.

УЧЕСТАЛА ПОЈАВА

Постала је учестала појава да неко испушта црвену боју у ријеку Врбас. Тако је било недавно код Ребровачког моста и Правног факултета, а прије десет дана црвена мрља примијећена је и у ријеци Врбањи. Из Градске управе су тада рекли да је мрљу у Врбањи проузроковала фабрика папира "Целекс".

Мјештанин насеља Борик Саша Петровић, који је на шеталишту надомак мјеста на којем се мрља појавила шетао са псом, каже да је видио црвену боју у ријеци.

- Не знам шта се дешава. Био сам запрепашћен. Поред силне канализације која се слива у Врбас, још су несавјесни појединци почели и боје да испуштају. Жалосно је да још више уништавамо ионако загађену околину. Већина људи нема свијести о томе да, како се ми понашамо према природи, тако ће нам она и узвратити - рекао је Петровић.

ПАЖЊА

Насеља и улице без струје

Становници дијела насеља Удовчићи и Плавшићи данас од осам до 16 часова неће имати струје због радова на електромрежи. Од осам до 12 часова струје неће имати ни насеља Лукићи и Савановићи.

- Без струје биће и улице Љевчанска, Краља Александра Првог Карађорђевића и Битољска од 8.30 до 14 часова и Суботичка, Војводе Пријезде и Добрунска од осам до 14 часова, саопштено је из "Електрокрајине".

Д. С.

Нова поставка у галерији УДАС

Самостална изложба умјетничких радова аутора Бранимира Максимовића биће представљена 7. априла у 19 часова у галерији УДАС.

- Максимовић је рођен у Брчком, а на студије сликарства уписао се на Академији ликовних умјетности у Бањалуци 2012. године. Године 2014. додијељена му је награда за најбољи студентски рад из области сликарства - саопштили су из галерије УДАС.

Изложба ће бити отворена до 30. априла и може се погледати радним даном и суботом од девет до 15.30 часова.

Ј. П.

МАТИЧНИ УРЕД

Рођени:

Нина Вучић, кћи Душка и Мирјане; Јаков Вукелић, син Ђурице и Сузане; Сара Лолић, кћи Дејана и Романе; Мила Љубојевић, кћи Дарка и Адријане; Андреј Ђукић, син Зорана и Љиљане; Екатерина Врањеш, кћи Рајка и Божане; Вељко Крајишник, син Лионела и Сњежане; Лука Петровић, син Драгана и Жељане; Павле Кнежевић, син Данијела и Јелене; Реља Малешевић, син Игора и Бојане.

Град укратко

Удружење иноватора града
"Иност младих 2015" идућег мјесеца

Савез иноватора и Удружење иноватора града Бањалука организују од 15. до 17. априла Међународну изложбу идеја, иновација и стваралаштва "Иност младих 2015".

- Ова изложба посвећена је заједничким напорима цијелог свијета за глобално очувања планете и Дану града Бањалука, 22. априлу. Биће представљени радови иноватора, удружења, ученика, студената и наставника из Републике Српске и других земаља - рекли су у Иновационом центру Бањалука.

Комунална полиција
Појачане контроле паљења отпада

Одјељење комуналне полиције појачаће у наредном периоду контроле паљења отпада, корова и ниског растиња.

- На урбаном градском подручју на приватним посједима, у двориштима, окућницама, баштама и на другим површинама забрањено је паљење отпада, лишћа, траве, папира, гума и сличног. Казне за наведене прекршаје су 500 КМ за предузећа, 200 КМ за директоре предузећа која направе прекршај и 100 КМ за појединце - стоји у саопштењу Одјељења комуналне полиције.

Ј. П.

Скупштина града
Нови термин за одгођену сједницу

Датум одржавања 30. сједнице градског парламента, која је одгођена у сриједу, биће познат данас, а идућа, 31. сједница заказана је за 16. април, договорио је јуче колегијум Скупштине града.

На 31. засједању за дневни ред биће предложено 29 тачака. Одборници би требало да разматрају извјештаје више градских установа. Осим тога, на дневном реду би требало да буде и консолидовани извјештај о извршењу буџета.

В. П.

Култура

КЊИГА ПО НАШЕМ ИЗБОРУ

Марко Шелић
НАПЕТ ШОУ

Детаљ са промоције у Галерији Академије наука и умјетности Републике Српске
ФОТО: В. ДАНЧИЋ

ДУХ СВЕТОСАВЉА

- Свим овим књижевницима је заједничка једна ствар, а то је да их је за стварање умјетничког дјела, лијепе писане ријечи, инспирисао дух, а не биографија Светог Саве - рекао је Стојичић.

Промовисана антологија пјесама коју је приредио Миленко Стојичић

Враћамо се путу Светог Саве

ЗАСТУПЉЕНИ САВРЕМЕНИ КЊИЖЕВНИЦИ СРПСКЕ И СРБИЈЕ

Овом антологијом хтио сам да илуструјем колико је та светосавска линија поезије жива, рекао Стојичић

ПИШЕ: МИРНА ПИЈЕТЛОВИЋ
mirnap@glassrpske.com

БАЊАЛУКА - Антологија пјесама о Светом Сави "Светосавник поезије", коју је уз помоћ великог броја пјесника из Републике Српске и Србије приредио Миленко Стојичић, промовисана је у сриједу увече у Галерији Академије наука и умјетности Републике Српске у Бањалуци.

Пјеснике и љубитеље поезије угостио је руководилац Галерије професор Миливоје Унковић, а амбијент изложбе о патријарху Павлу био је идеалан за казивање најљепших стихова о Светом Сави које су, инспирисани његовим животом и великим дјелом, исписали савремени пјесници Српске и Србије, од којих су се дјела неких од њих први пут нашла у једној оваквој антологији.

- Један од разлога што сам приредио ову књигу је тај што у посљедњих неколико година о великим именима српске књижевности говоримо само про форме, и то говоре погрешни људи - сматра Стојичић, чију је антологију штампао бањалучки "Арт принт" уз помоћ Секретаријата за вјере Републике Српске.

У антологији су заступљени најеминентнији савремени књижевници, као што су Матија Бећковић, Миодраг Павловић, Љубомир Симовић, Слободан Ракитић, Ранко Павловић, Рајко Петров Ного, Драган Лакићевић, Анђелко Анушић, Ђорђо Сладоје и многи други.

КЊИЖЕВНО ВЕЧЕ У АМБИЈЕНТУ ИЗЛОЖБЕ О ПАТРИЈАРХУ ПАВЛУ

- Овом антологијом хтио сам да илуструјем колико је та светосавска линија поезије жива. Поред средњовјековних писаца и неколико ријечи самог Светог Саве, које као да су јутрос написане, ту су и савремени писци који својим стиховима доказују да језик нема времена, свевремен је - напомиње Стојичић.

На промоцији је своје стихове говорило неколико пјесника из Српске који су заступљени у овој антологији, за коју кажу да је пред читаоце дошла у правом времену, "времену које опомиње да треба да се вратимо правим вриједностима и на путеве које нам је својом великом жртвом утабао Свети Сава".

Филм Сњежане Брезо у Београду

"Дах живота" покосио публику

БЕОГРАД - Трагична прича о смрти дванаест беба у Бањалуци почетком рата 1992. године "Дах живота", коју је филмом оживјела Сњежана Брезо, шокирала је публику и филмске стручњаке на 62. београдском фестивалу документарног и краткометражног филма.

- Људима је било шокантно гледати такву причу. Реакције су заиста позитивне. Умјетнички директор фестивала Младен Матичевић рекао је да га је филм покосио и да је фантастичан. Надам се да се у Бањалуку враћам са неком наградом - казала је Брезо не кријући понос што је филм наишао на одличне реакције.

А. М.

БЕОГРАД

Отворен фестивал игре

БЕОГРАД - Примабалерина свјетске славе, легендарна Карла Фрачи свечано је у сриједу увече отворила 12. београдски фестивал игре у Центру "Сава" уз аплауз бројних заљубљеника у игру који се у радосном ишчекивању већ 12 година окупљају сваког прољећа у Београду. У друштву супруга, позоришног редитеља Бепеа Менегатија, и министра културе Ивана Тасовца легендарна Жизела, примабалерина Фрачи је у првом реду Центра "Сава" са великом пажњом пратила наступ лондонске балетске компаније, младе аргентинске играче танга и пар играча савремене игре у представи "Милонга" кореографа Сиди Ларби Шеркауија. (Танјуг)

ФИЛМ

Прича о тајном благу у Србији

ЛОС АНЂЕЛЕС - Радња новог акционог трилера "The Lake", по сценарију Лика Бесона, а у режији Стивена Квејла, биће смјештена у Србију разорену ратом.

Филм говори о војној јединици "Navy SEAL" која покушава да ријеши мистерију блага сакривеног у једном језеру у Србији након рата. Како се каже у прес-материјалу, карактери четири члана војне јединице су потпуно различити, па тако један машта да престане да води миран живот, док је један лик ћутљив и обавијен мистеријама. Главне улоге у филму ће тумачити Саливан Стејлтон, Чарли Бјули и Дајармеид Муртаг, а споредна је додијељена Џеј Кеј Симонсу. (Агенције)

"Дани комедије" у Бијељини

Аплаузи за монодраму

БИЈЕЉИНА - Популарни драмски умјетник Зијах Соколовић, који већ 30 година одушевљава публику својом, данас већ култном монодрамом "Глумац... је глумац... је глумац...", наступио је у сриједу увече на "Данима комедије" у Бијељини.

Монодрама је преведена на неколико свјетских језика и играна у више од 20 земаља, а бијељинска публика ју је прихватила са одушевљењем. Прошло је више од 30 година од првог извођења монодраме коју је Зијах направио желећи да се обрачуна са собом и с временом, а и с простором у којем је живио. (Агенције)

Положни вијенци у Алеји великана у Београду

Сјећање на Бранка Ћопића

БЕОГРАД - У Београду је обиљежена 31 година од смрти српског писца Бранка Ћопића полагањем вијенаца на његов гроб у Алеји великана на Новом гробљу.

Директор Фондације "Башта сљезове боје" Душан Илић позвао је на пружање подршке иницијативи да се подигне кућа Бранка Ћопића у његовим родним Хашанима.

Он је подсјетио да је предсједник Републике Српске Милорад Додик обећао да ће бити покровитељ спомен-подручја "Башта сљезове боје" поред Уне, те се заложио да у стану Бранка Ћопића у Београду буде основан музеј.

Глумац Томо Курузовић, који је глумио Ћопићеве ликове, рекао је да је он био херој свог времена када нико није смио да каже "не", човјек који није одустајао од своје сатире и идеала и "наше прво перо да истину у лаж забоде".

ИНИЦИЈАТИВА ЗА ПОДИЗАЊЕ ПИШЧЕВЕ КУЋЕ И МУЗЕЈА

Бранко Ћопић трагично је окончао живот 26. марта 1984. године у Београду, бацивши се са Савског моста. Сахрањен је у Алеји великана на Новом гробљу у Београду.

У југословенској књижевности стекао је статус стваралаца са највише штампаних и преведених дјела, а његов опус може се пронаћи на више од 30 свјетских језика. (Срна)

Агата Кристи
ВЕЛИКА ЧЕТВОРКА

Фестивал "стенд ап" комедије у Градишци

ГРАДИШКА - Директори градишког Културног центра Жељко Благојевић и Завода за културу из Марибора Јања Здолшек потписали су данас споразум о сарадњи и најавили први "Међународни фестивал хит стенд ап комедије", који ће у Градишци бити одржан од 16. до 18. априла. "Стенд ап" комичарка из Словеније Мартина Ипша рекла је да ће први пут наступати у БиХ и да очекују добра реаговања публике. На "Међународном фестивалу стенд ап комедије" у Културном центру у Градишци, у априлу, наступиће 15 комичара из Словеније, Хрватске, Србије и БиХ.

М. В.

Укратко

Сарадња

"Вече њемачке културе" у Приједору

ПРИЈЕДОР - Центар за њемачки језик "Glossa" организује "Вече њемачке културе" у Приједору у суботу, 28. марта, с почетком у 19 часова у Позоришту Приједор.

Културни програм обухватиће њемачку музику и поезију, позоришно извођење те наступ балетске школе "Интернационал" из Приједора.

С. Та.

Књижевност

Објављено дјело "У туђој кући"

БЕОГРАД - Издавачка кућа "Евро-Ђунти" из Београда успјела је двоструко да изненади српске читаоце штампањем романа "У туђој кући" британског аутора Ридијана Брука.

То је први сусрет са овим писцем и прва прилика да читамо како су Енглези гледали на Њемачку првих година након Другог свјетског рата. (Танјуг)

Бањалука

Отворена изложба слика Срђана Косића

БАЊАЛУКА - Изложба слика и амандмана Срђана Косића отворена је у изложбеном простору Народног позоришта Републике Српске.

Многобројни поштоваоци умјетности дошли су у сриједу увече како би погледали радове овог умјетника. Присутнима се обратио директор националног театра Ненад Новаковић и аутор.

А. М.

Филм

Нови режисер "Педесет нијанси"

ЛОС АНЂЕЛЕС - Режисерка филма "Педесет нијанси сива" Сем Тејлор Џонсон неће режирати наставак "Педесет нијанси - мрачније", а из филмске адаптације еротског серијала "испада" и сценариста Кели Марсел. Други филм у серијалу у биоскопе би требало да стигне 2016, а глумци Џејми Дорнан и Дакота Џонсон ће репризирати своје улоге. (Танјуг)

Прва представа за бебе "Тачка на излету" одиграна у Дјечијем позоришту РС

Бебе на свој начин уживале у представи
ФОТО: В. ДАНЧИЋ

Умјетничко искуство мајки и беба

ПИШЕ: АЛЕКСАНДРА МАЏАР
kultura@glassrpske.com

БАЊАЛУКА - Невјеровато снажне и чисте емоције и њежност, која се може осјетити само у присуству оних најмлађих, дјеце и беба, као најљепша чаролија обасјали су сцену Дјечијег позоришта Републике Српске.

Призор из бајке, гдје су бебе, као пахуље, на савршено бијелој сценографији, рађеној управо за њих, пузале и причале само њима познатим језиком, био је дио премијерног извођења прве представе за бебе "Тачка на излету" у режији Александра Пејаковића. Он је инспирацију и мотиве за ову представу пронашао у истоименој књизи Предрага Бјелошевића.

У сриједу поподне све у Дјечијем театру било је концентрисано управо на најмлађе посјетиоце. Мајке нису имале разлога за бригу, јер се креативна екипа која је радила на овој представи потрудила да направи кутак за дојење и пресвлачење, да малим гледаоцима ништа не би недостајало.

Сједишта су била празна, док се на сцени дешавала магија. Двадесет мајки са бебама биле су на даскама театра заједно са глумицама, које су суптилним кореографијама изазивале реакције најмлађих. Оно што је дало посебну драж су поклони за мајке и бебе, које је обезбиједио Кабинет Владе Републике Српске.

> Призор из бајке гдје су бебе, као пахуље, на савршено бијелој сценографији, рађеној управо за њих, пузале и причале само њима познатим језиком, био је дио премијерног извођења прве представе за бебе

Задовољство послије премијере није крио ни редитељ, који је најавио да ће сљедећа извођења комада трајати дуже од двадесет минута.

- Бебе су одлично реаговале и на кореографију и на интеракцију. Срећан сам јер осјећам да ће ово бити гледана представа, с обзиром на то да је нешто потпуно ново на нашој позоришној сцени. Сљедећи пут сигурно ће се играти дуже него што смо замислили, вјероватно од 35 до 40 минута, јер је бебама било јако занимљиво - казао је Пејаковић.

На важност овог комада, намијењеног бебама од шест до осамнаест мјесеци, указао је и директор Дјечијег позоришта РС Предраг Бјелошевић.

СЦЕНОГРАФИЈА

Сценограф Берина Шушчевић нагласила је да мајке које у будућности буду долазиле са бебама немају разлога за бригу, јер је сценографија рађена тако да се сваки дио пере машински.

- Ријетке су ситуације гдје су бебе у контакту, па је рад на овом пројекту био заиста интересантан. Инспирација за сцену била је пјесма "Слон у позоришту" - казала је умјетница.

ПОКЛОНИ ОБРАДОВАЛИ МАЈКЕ И БЕБЕ

- Овај пројекат улази у сферу експеримента у театру, који није непознат. Рађено је доста представа за бебе у Београду, Загребу и у свијету, али код нас је ово први пут - додао је он.

Посебан значај у раду на овој представи дала је примаријус доктор Весна Новаковић, педијатар неонатолог, чије су сугестије биле неопходне.

- Веома сам срећна што сам део овог пројекта. Иако сам свој цели радни век посветила раду са бебама и мислила да све знам о њима, нисам размишљала о томе које је право време када беба треба да доживи своје прво уметничко искуство - испричала је Новаковићева.

Истичући да је посебну драж дала топла сценографија и костимографија, потврдила је да никад није рано да беба доживи своје прво умјетничко искуство.

- Морам признати да су бебе биле опуштеније од мама. Маме су те које се увек много брину. Лепо су реаговале, ми нисмо инсистирали на интеракцији већ смо им дозволили да се понашају како желе. Неке су пузале, неке седиле код мајке у крилу, смејале се, пружале руке, одговарале покретом - рекла је Новаковићева.

Уз музику Моцарта и Брамса, веома успјешно свој необичан глумачки задатак обавиле су Свјетлана Андрић, Ана Анђелић, Божана Бијелић, Зорана Шуман и Александра Спасојевић.

Награде пјесницима из РС

СРЕМСКИ КАРЛОВЦИ - Пјесницима из Републике Српске Дејану Гутаљу и Драгани Крагуљ уручена је у Сремским Карловцима престижна књижевна награда "Печат вароши сремскокарловачке".

Гутаљ и Крагуљ награђени су за књиге изабраних пјесама "Тамно псето самоће" и "Крадљивица сна", објављене прошле године, а свечаност је одржана у згради сремскокарловачке Гимназије.

У част награђених одржан је богат музички и поетски програм угледних умјетника из Србије и Српске.

М. П.

Славље у част театру

БАЊАЛУКА - Отварањем фестивала "Аплауз фест" вечерас у 20.30 часова у бањалучком Дому омладине биће обиљежен Свјетски дан позоришта.

Манифестацију у организацији ДИС театра отвориће комад "Шмизле - женски бенд" Градског казалишта из Витеза. Овај дан, наравно, биће прослављен и у Народном позоришту РС гдје ће на Великој сцени у 20 часова бити изведена "Ружебесна трагедија" по тексту Душана Ковачевића и у режији Милице Краљ. Заљубљеници у позориште, сигурно неће пропустити прилику да буду дио ове значајне прославе.

А. М.

KupiTehniku.ba
by general servis
fol je u kvalitetu

INDESIT

TREBATE NOVU VEŠ MAŠINU?

Želite našu preporuku?

KM 499.- za gotovinu

KM 459.- staro za novo

KM 46,11 x 12 mjeseci

Mašina za pranje veša
Indesit
XWA 61251 W EU

Karakteristike: 6 kg, 1200 obrtaja po minuti, A+ klasa, regulacija temperature i obrtaja po minuti, odgođeni start, displej, sistem protiv plavljenja, boja: bijela

Funkcije: start / pause, odloženi start, Eco Time, extra ispiranje, regulacija centrifuge, regulacija temperature, lako peglanje, program protiv fleka,

Dimenzije (ŠxVxD): 59.5 x 85 x 53.5 cm

Uz kupovinu ovog aparata dobijate i :

- BESPLATNU dostavu i unošenje aparata
- BESPLATNO priključenje i puštanja u rad aparata
- EXTRA popust od 8% za otkup starog aparata
- BESPLATNO iznošenje i odvoženje starog aparata
- PLAĆANJE na Vašoj adresi (gotovina ili mobilni POS uređaj za kartično plaćanje)
- KREDITIRANJE do 24 rate shopping karticama
- KREDITIRANJE uposlenika ugovorenih firmi i državnih institucija do 12 rata
- BESPLATNA zamjena aparata ili povrat novca (ako niste zadovoljni sa aparatom, u 8 dana)
- 5 GODINA GARANCIJE na servis i dijelove

I JOŠ UZ KUPOVINU OVOG APARATA POKLON APARAT
Rowenta
(samo za on on-line narudžbe i pozivni centar)

NARUDŽBE PRIMAMO PUTEM PORTALA WWW.KUPITEHNIKU.BA

ILI POZIVOM NA BESPLATAN BROJ
080 02 02 39

SREDNJA STRUKOVNA ŠKOLA S PRAVOM JAVNOSTI
CENTAR ZA OBRAZOVANJE®
ŠIROKI BRIJEG, TRNSKA CESTA 197a

Nikad nije kasno!®

info@centar-obrazovanja.com
065 663 133
066 878 789
www.centar-obrazovanja.com

OGLAS

za upis kandidata u programe srednjoškolskog obrazovanja odraslih u školskoj 2014./2015. godini

I. Četverogodišnji strukovni programi za stjecanje srednje stručne spreme i programi prekvalifikacije za zanimanja:

- Ekonomist
- Komercijalist
- Elektrotehničar
- Poslovni tajnik*
- Upravni referent
- Optički tehničar *
- Grafički urednik
- Grafički tehničar
- Tehnički urednik
- Geološki tehničar *
- Ekološki tehničar
- Rudarski tehničar *
- Šumarski tehničar
- Kuharski tehničar*
- Klesarski tehničar
- Kemijski laborant *
- Medijski tehničar *
- Strojarski tehničar
- Geodetski tehničar
- Vatrogasni tehničar *
- Kozmetički tehničar
- Tehničar nutricionist
- Veterinarski tehničar*
- Tehničar PT prometa
- Prehrambeni tehničar
- Arhitektonski tehničar*
- Grafički tehničar tiska
- Agroturistički tehničar*
- Tehničar za računalstvo
- Tehničar za elektroniku
- Grafički tehničar dorade
- Naftno-rudarski tehničar *
- Administrativni tajnik/ca
- Kemijski procesni tehničar *
- Grafički tehničar pripreme
- Tehničar za finomehaniku*
- Poljoprivredni tehničar-opći
- Tehničar cestovnog prometa
- Tehničar za telekomunikacije
- Tehničar za elektroenergetiku
- Tehničar za elektrostrojarstvo
- Tehničar za procesnu tehniku
- Tehničar za strojeve i uređaje*
- Drvodjelski tehničar-dizajner*
- Hotelijersko-turistički tehničar
- Tehničar za željeznički promet*
- Grafički urednik-WEB dizajner
- Elektrotehničar za multimedije*
- Špeditersko-agencijski tehničar*
- Tehničar za logistiku i špediciju*
- Računalni tehničar za strojarstvo
- Građevinski tehničar-niskogradnje
- Građevinski tehničar-visokogradnje
- Poljoprivredni tehničar fitofarmaceut*
- Građevinski tehničar za građevne materijale
- Elektrotehničar za rashladne i termičke uređaje*

* Nova zanimanja

II. Trogodišnji strukovni programi za stjecanje srednje stručne spreme i programi prekvalifikacije za zanimanja:

- Zidar
- Tesar
- Rudar*
- Pekar
- Tokar*
- Frizer
- Šumar*
- Mesar
- Voćar*
- Stolar
- Kovač*
- Kuhar
- Limar*
- Klesar
- Ljevač*
- Domar*
- Bravar
- Staklar*
- Mljekar*
- Tapetar*
- Slastičar
- Konobar
- Fotograf*
- Alatničar*
- Prodavač
- Geobušač*
- Električar*
- Skladištar*
- Zavarivač*
- Dimnjačar*
- Autolimar*
- Sobar/-ica*
- Autolakirer*
- Kozmetičar*
- Vatrogasac
- Vulkanizer*
- Elektroničar
- Podopolagač
- CNC operater*
- Autoelektričar*
- Vodoinstalater
- Plinoinstalater*
- Automehaničar
- Cvjećar-aranžer*
- Njegovatelj/-ica*
- Elektroinstalater*
- Soboslikar-ličilac*
- Keramičar-oblagač
- Monter suhe gradnje*
- Vozač motornog vozila
- Krovopokrivač i izolater
- Rudar podzemnog kopa*
- Armirač (savijač željeza)
- Rudar površinskog kopa*
- Monter elektroinstalacija*
- Mehaničar alatnih strojeva*
- Mehaničar hidrauličnih uređaja*
- Instalater grijanja i klimatizacije
- Mehaničar poljoprivredne mehanizacije*
- Mehaničar građevinskih i rudarskih strojeva*
- Monter i obrađivač rezanjem i deformacijom*

* Nova zanimanja

III. Programi stručnog usavršavanja za zanimanja:

- Frizer-specijalist
- Zidar-specijalist*
- Mesar-specijalist
- Kuhar-specijalist
- Limar-specijalist*
- Ljevač-specijalist*
- Bravar-specijalist
- Barmen-specijalist*
- Flamber-specijalist*
- Armirač-specijalist*
- Fasader-specijalist*
- Konobar-specijalist
- Slastičar-specijalist*
- Alatničar-specijalist*
- Prodavač-specijalist
- Geobušač-specijalist*
- Električar-specijalist*
- Autolimar-specijalist*
- Keramičar-specijalist*
- Dimnjačar-specijalist*
- Vulkanizer-specijalist*
- Kozmetičar-specijalist*
- Autolakirer-specijalist*
- Elektroničar-specijalist
- Elektromonter-specijalist
- Plinoinstalater-specijalist
- Vodoinstalater-specijalist
- Autoelektričar-specijalist*
- Automehaničar-specijalist
- Krovopokrivač-specijalist*
- Elektroinstalater-specijalist
- Njegovatelj/-ica-specijalist*
- Monter suhe gradnje-specijalist*
- Rudar podzemnog kopa-specijalist*
- Rudar površinskog kopa-specijalist*
- Električar-specijalist za automatiku*
- Monter fotonaponskih sustava-specijalist*
- Instalater grijanja i klimatizacije-specijalist
- Monter telekomunikacijskih mreža-specijalist
- Elektrotehničar za sustav prijenosa-specijalist*
- Monter telekomunikacijske opreme-specijalist
- Elektroničar za medicinsku opremu-specijalist*
- Monter solarno toplovodnih sustava-specijalist*
- Elektrotehničar za pogonsku opremu-specijalist*
- Elektromehaničar za strojeve i opremu-specijalist
- Tehničar za izradu energetskih kablova-specijalist*
- Elektrotehničar za komutacijske uređaje-specijalist*
- Elektroničar za elektroniku i automatiku-specijalist*
- Elektromehaničar za aparate u domaćinstvu-specijalist
- Elektromonter električnih mreža i postrojenja-specijalist
- Elektroenergetičar za elektroenergetske mreže-specijalist
- Elektrotehničar za telekomunikacijsku tehniku-specijalist*
- Elektroinstalater za elektroenergetske instalacije-specijalist
- Tehničar za izradu telekomunikacijskih kablova-specijalist*
- Elektromonter-specijalist za kabelske mreže niskog napona*
- Elektroenergetičar za elektroenergetska postrojenja-specijalist
- Elektromonter za nadzemne mreže na niskim naponima-specijalist*
- Vozač motornog vozila u međunarodnom cestovnom prometu robe i putnika
- Rukovatelj energetskim postrojenjima, kotlovskim postrojenjima i posudama pod tlakom

* Nova zanimanja

IV. Programi stručnog osposobljavanja:

IV.1. Osposobljavanja u području rada, prometa, građevinskih strojeva, elektrotehnike, strojarstva, strojarske-energetike i mehanike, šumarstva, unutarnjih poslova i zaštite, zdravstva, poljoprivrede, ekonomije, trgovine i uprave, bibliotekarstva i graditeljstva i građevnih materijala za zanimanja:

- Tesar*
- Skelar*
- Arhivar*
- Fasader*
- Bibliotekar*
- Lovočuvar
- Keramičar*
- Ophodar ceste
- Njegovateljica*
- Rukovatelj valjkom
- Rukovatelj bagerom
- Monter suhe gradnje*
- Rukovatelj viličarom
- Rukovatelj finišerom
- Rukovatelj grejderom
- Rukovatelj skejperom
- Rukovatelj demperom
- Rukovatelj buldožerom
- Rukovatelj rovokopačem
- Prodavač naftnih derivata
- Rukovatelj auto-dizalicom
- Organizator zaštite na radu
- Rukovatelj automješalicom*
- Rukovatelj motornom pilom
- Rukovatelj crpkom za beton*
- Organizator zaštite od požara
- Rukovatelj motornim škarama
- Rukovatelj mosnom dizalicom
- Monter-serviser plinskih bojlera
- Rukovatelj motornom kosilicom
- Rukovatelj portalnom dizalicom
- Voditelj projekta za EU fondove*
- Rukovatelj toranjskom dizalicom
- Rukovatelj hidrauličnim ljestvama*
- Rukovatelj vibracionim nabijačem
- Rukovatelj hidrauličnom dizalicom
- Voditelj marketinga za EU fondove*
- Rukovatelj utovarivačem i zgrtačem
- Rukovatelj hidrauličnom platformom*
- Rukovatelj strojem za otkop kamena
- Rukovatelj lakim lančanim dizalicama
- Rukovatelj vozilom za prijevoz otpada*
- Prodavač ukapljenog naftnog plina (UNP)
- Rukovatelj vatrogasnim (okretnim) ljestvama*
- Monter-serviser plamenika centralnog grijanja
- Rukovatelj motornom kosilicom za visoke nasade
- Rukovatelj strojevima za polaganje betona i asfalta
- Rukovatelj i punitelj posuda s komprimiranim plinom
- Rukovatelj kompresorima i kompresorskim strojevima
- Ekološki proizvođač i prerađivač bilja i biljnih proizvoda*
- Monter-serviser rashladnih i klima uređaja-Frigomehaničar
- Električar za izgradnju, održavanje i ispitivanje privremenih električnih instalacija na radilištu
- Ispitivač za obavljanje pregleda i ispitivanje mjera zaštite na električnim mrežama i instalacijama

* Nova zanimanja

IV.2. CPC vozač, CPC menadžer – (Međunarodni Certifikat IRU Academy Geneve) Stručno osposobljavanje i ispiti za stjecanje stručne osposobljenosti prema Pravilniku o uvjetima i postupku izdavanja licenci i kvalifikacijskih kartica vozača za obavljanje međunarodnog cestovnog prijevoza („Sl.glasnik BiH" br.81/11), te izdavanje Potvrde o stručnoj osposobljenosti za:
Vozač u međunarodnom cestovnom prijevozu (CPC vozač) i Upravitelj u međunarodnom cestovnom prijevozu (CPC menadžer)

IV.3. ADR opasne tvari - osposobljavanje (ADR - Međunarodni Certifikat IRU Academy Geneve i Licenca MUP-a)

IV.4. Osposobljavanje u područje rada, informatike i tečajevi stranih jezika (engleski i njemački)

Prijave za upis dostaviti osobno ili preporučenom poštom na adresu:
Srednja strukovna škola s pravom javnosti CENTAR ZA OBRAZOVANJE, Trnska cesta 197a, 88220 Široki Brijeg

Srednja strukovna škola s pravom javnosti CENTAR ZA OBRAZOVANJE, Trnska cesta 197a, 88220 Široki Brijeg
tel: 039 703 384; 039 703 752; 039 700 228; 063 321 815 - e-mail: info@centar-obrazovanja.com · **www.centar-obrazovanja.com**

IRU CENTAR ZA OBRAZOVANJE akreditirani centar IRU ACADEMY Geneve u Bosni i Hercegovini

Sarajevo, Zmaja od Bosne 4 - tel: 033 208 154; 061 479 908
Zenica I, Masarikova 58- tel: 032 404 422; 062 880 324
Jajce, Kraljice Katarine bb - tel: 030 659 400; 063 333 817
Bugojno, Vrbas naselje bb - tel: 030 260 385; 062 251 878
Zenica II Dr. Adolfa Goldbergera 3 - tel: 032 401 421; 061 780 747
Novi Travnik, Kralja Tvrtka bb - tel: 030 790 459; 063 335 134
Kiseljak Žrtava Domovinskog rata 3 - tel: 030 870 458; 061 416 203
Žepče, Bistrica bb - tel: 032 880 339; 061 196 255
Bihać, Plandište bb - tel: 061 523 935
Tuzla, Fra Grge Martića bb - tel: 035 278 631; 061 648 457
Mostar, Bišće polje bb - tel: 036 445 700; 036 445 701
Doboj Jug, 203. brigade br. 88 Matuzići - tel: 032 699 600

Wirtschaftsverein || BiH

die Wirtschaftsvereinigung der / dio

AHK Delegation der Deutschen Wirtschaft in Bosnien und Herzegowina
Predstavništvo njemačke privrede u Bosni i Hercegovini

(Udruženje za unapređenje njemačko-bosanskohercegovačkih privrednih odnosa)

Privrednici za bolju budućnost!

Poštovani sugrađani,

mi, potpisnici ovog otvorenog pisma, čvrsto vjerujemo u privredni potencijal Bosne i Hercegovine i njen put ka Evropskoj uniji.

Mi smo partneri i članovi udruženja Wirtschaftsverein BiH, koje je sa približno 100 domaćih i njemačkih preduzeća jedno od najvećih udruženja privatnih preduzetnika u zemlji. Naše udruženje stalno raste i mi vjerujemo da budućnost BiH leži upravo u privatnoprivrednom sektoru.

Ubijeđeni smo da ova naša uvjerenja dijele i mnoga druga preduzeća.

Bosna i Hercegovina se već godinama nalazi u vrlo teškoj privrednoj i socijalnoj situaciji. Uprkos teškim okolnostima izgradili smo naša preduzeća, te ćemo i u budućnosti nastaviti da ulažemo, ukoliko okvirni uslovi budu povoljni.

Za daljnji razvoj naših preduzeća u budućnosti će nam trebati dobro obučeni i motivisani zaposlenici koje smatramo jednim od najvećih potencijala zemlje.

Ovim pismom želimo ohrabriti kandidate, da i ubuduće aktivno apliciraju na naše oglase za radna mjesta ili da nam, ako su zainteresovani za našu djelatnost, samoinicijativno šalju aplikacije. Za nas, koji većinom konkurišemo sa internacionalnim preduzećima, bitni su isključivo kvalifikacija i motivacija kandidata. Pri tome treba da imaju na umu da se interesantni oglasi za posao ne raspisuju samo u velikim gradovima, nego i u cijeloj zemlji.

Također pozdravljamo potpisivanje *Izjave o opredijeljenosti institucija na svim nivoima vlasti u BiH za sprovođenje neophodnih reformi u okviru procesa pristupanja Evropskoj uniji* od strane Predsjedništva BiH i vodećih političara, kao i njeno usvajanje od strane Predstavničkog doma Parlamentarne skupštine BiH. Bosna i Hercegovina, kao članica evropske porodice, je vizija u koju mi privrednici vjerujemo i koju izričito podržavamo. Uvjereni smo da ozbiljne reforme mogu brzo dovesti do poboljšanja okvirnih uslova poslovanja za domaće i strane investitore, a time i do rješenja gorućih problema u našoj državi - visoke stope nezaposlenosti i nedostatka socijalne sigurnosti.

Mi smo postali privrednici jer vjerujemo u budućnost Bosne i Hercegovine. Podržite evropski put BiH - podržite nas u realizaciji naših privrednih ciljeva.

Robert Kordić
(Predsjednik udruženja Wirtschaftsverein BiH)

Ovo otvoreno pismo se objavljuje istovremeno u dnevnim novinama u Banjaluci, Mostaru i Sarajevu.

Članovi udruženja Wirtschaftsverein BiH:

A. Reiter GmbH (Meitingen Watershofen) ▪ ALBA BH d.o.o (Mostar) ▪ Alfa Therm d.o.o. (Mostar) ▪ Allclean d.o.o. (Sarajevo) ▪ Advokatska kancelarija Ismet Velić (Sarajevo) ▪ ATT d.o.o. (Gornji Vakuf-Uskoplje) ▪ Bader d.o.o. (Šamac) ▪ Bauerfeind d.o.o. (Sarajevo) ▪ BFS Franchise Systeme d.o.o. (Sarajevo) ▪ Bisnode BH d.o.o. (Sarajevo) ▪ Bosnia Hotel d.o.o. (Sarajevo) ▪ Caparol Sarajevo d.o.o. (Hadžići) ▪ Car Trim d.o.o. (Žepče) ▪ Čolak d.o.o (Ilijaš) ▪ Coprotec Sistemi d.o.o. (Orašje) ▪ Čaltex d.o.o. (Kreševo) ▪ D&H Agency d.o.o. (Sarajevo) ▪ DEKRA zapošljavanje d.o.o. (Sarajevo) ▪ Deloitte d.o.o. (Sarajevo) ▪ DHL International d.o.o. (Sarajevo) ▪ E&S Metal d.o.o. (Rogatica) ▪ Economic d.o.o. (Vitez) ▪ Ekohpe d.o.o. (Prnjavor) ▪ Elchy-Tex d.o.o. (Žepče) ▪ ELCOM d.o.o. (Tuzla) ▪ Eldžam trade d.o.o. (Sarajevo) ▪ EMKA Bosnia d.o.o. (Goražde) ▪ Ermex d.o.o. (Istočno Sarajevo) ▪ ESOF d.o.o. (Sarajevo) ▪ Es-sthal d.o.o. (Tešanj) ▪ EZ-Engineering d.o.o. (Široki Brijeg) ▪ Fars-Inox d.o.o. (Gračanica) ▪ Feal d.o.o. (Široki Brijeg) ▪ Fortuna Trade Tours d.o.o. (Mostar) ▪ Graewe Tadiv d.o.o. (Konjic) ▪ GS-Tvornica Mašina Travnik d.d. (Travnik) ▪ Hager d.o.o. (Vogošća) ▪ Hansa-Flex d.o.o. (Mostar) ▪ Hemofarm d.o.o. (Banja Luka) ▪ Hidria BH d.o.o. (Sarajevo) ▪ Hotel Radon plaza (Sarajevo) ▪ HYPNEX d.o.o. (Tuzla) ▪ Inel-Med d.o.o. (Mostar) ▪ Institut za zavarivanje d.o.o. (Tuzla) ▪ Jaffa-Komerc d.o.o. (Mostar) ▪ Klas d.d. (Sarajevo) ▪ Krivaja Metali d.o.o. (Zavidovići) ▪ Krivaja-Tvornica montažnih kuća d.o.o. (Zavidovići) ▪ LeitnerLeitner Revizija d.o.o. (Sarajevo) ▪ Lignum d.o.o. (Mostar) ▪ Linde Gas BH d.o.o. (Zenica) ▪ Masterwood d.o.o. (Prijedor) ▪ MCI d.o.o. (Široki Brijeg) ▪ Medena Commerce d.o.o. (Tešanj) ▪ MEGGLE mljekara d.o.o. (Bihać) ▪ Messer BH Gas d.o.o. (Sarajevo) ▪ METALAC d.o.o. (Široki Brijeg) ▪ Mladegs Pak d.o.o. (Prnjavor) ▪ Nedal d.o.o. (Sarajevo) ▪ Ornament d.o.o. (Modriča) ▪ Pak Rampart d.o.o. (Visoko) ▪ Passavant Energy & Environment GmbH (Frankfurt) ▪ PIMS Elektro oprema d.o.o. (Odžak) ▪ PlanB d.o.o. (Sarajevo) ▪ Presal Extrusion d.o.o. (Široki Brijeg) ▪ Profine BH d.o.o. (Živinice) ▪ PWC Tax and Advisory d.o.o. (Sarajevo) ▪ Real Comerc d.o.o. (Vitez) ▪ Robert Bosch d.o.o. (Sarajevo) ▪ Ružić s.z.r. (Vitez) ▪ RWE Innogy d.o.o. (Sarajevo) ▪ Saraj-Komerc d.o.o. (Gornji Vakuf-Uskoplje) ▪ Schenker d.o.o. (Sarajevo) ▪ Seta inženjering d.o.o. (Zavidovići) ▪ SGL Saračević & Gazibegović Lawyers (Sarajevo) ▪ Siemens d.o.o. (Sarajevo) ▪ SIK d.o.o. (Mostar) ▪ Sliško d.o.o. (Žepče) ▪ STARline d.o.o. (Vogošća) ▪ Studio Marketing JWT d.o.o. (Sarajevo) ▪ Super Premix d.o.o. (Banja Luka) ▪ TMD Dommers Lighting d.o.o. (Gradačac) ▪ T.O. "Sportek" d.o.o. (Kotor Varoš) ▪ TÜV Adria d.o.o. (Sarajevo) ▪ Tvornica cementa Kakanj d.d. (Kakanj) ▪ VBH DEMS d.o.o. (Ilidža) ▪ VERITAS Automotive d.o.o. (Sarajevo) ▪ Xella BH d.o.o. (Tuzla) ▪ Zagrebinspekt d.o.o. (Mostar) ▪ Zupčanik d.o.o. (Tešanj)

Partneri udruženja Wirtschaftsverein BiH:

Razvojna Agencija EDA (Banja Luka)
GKM Gospodarska - Privredna komora grada Mostara

Inicijativu podržava fondacija Konrad-Adenauer-Stiftung e.V.

Konrad Adenauer Stiftung

USAID | BOSNIA-HERZEGOVINA

United States Agency for International Development in Sarajevo is announcing a vacancy for Senior Economic Growth Expert - USAID Development Assistance Specialist in the Economic Development Office in Sarajevo

15-02, USAID Development Assistance Specialist, Position Grade: FSN-12, Salary range: 62,797.00 – 87,913.00 KM/year

Responsibilities: The incumbent serves as Senior Economic Growth (EG) expert and Deputy Director of the Economic Development Office (EDO) in USAID/Bosnia and Herzegovina (BiH). As Deputy Director (DD) of EDO provides expert private sector development experience; a broad combination of technical, analytical, and managerial abilities, combined with excellent interpersonal and communications skills; and expert professional and technical knowledge in the field of economics, including private sector-led growth, the financial sector, the fiscal sector, the business enabling environment, agriculture, small and medium enterprises, microfinance, and energy. The DD has broad policy, programming, and management responsibility for a range of economic development programs, and oversight of other donor contributions to the USAID/BiH economic development budget. Major duties and responsibilities include development, implementation, and monitoring of USAID EDO assistance projects in BiH. The incumbent represents the office as necessary and acts as the Office Director as assigned by the Office director. The incumbent directly reports to EDO Director and manages major EDO activities. The incumbent may serve as the Contracting Officer Representative (COR) for contractors/grants/cooperative agreements/task orders for various EDO projects. The incumbent will also actively support Mission initiatives that encompass other technical and support offices, particularly the Mission Democracy (DEMO) office. In the role of DD of EDO, the incumbent serves as a senior leader and manager in overseeing and supervising EDO team efforts, including but not limited to, furthering outreach and engagement with host government officials, other donors, private sector leaders, NGOs, academic think tanks, and other stakeholders; strengthening communications with internal and external stakeholders through traditional and new media; promoting innovative project designs; fostering team building activities, and envisioning possible restructuring of EDO team member responsibilities. The incumbent provides mentoring and staff development to the Team, and provides overall Team direction and leadership. The incumbent is an active Team player, with strong interpersonal skills and the ability to provide expert technical direction for staff development, including development of subordinate capabilities in private sector-led growth, the financial sector, the fiscal sector, agriculture, credit guarantees, microfinance, small and medium enterprises, and energy. The incumbent represents the USG and USAID/BiH. The incumbent provides leadership and expert direction for important economic activities involving gathering, analyzing, and interpreting an array of economic information bearing on USG and USAID programs/projects/activities in BiH; initiates, guides, and carries out expert analyses of the BiH economy, including policy reports and recommendations that address the overall USAID/BiH economic development policy; carries out expert research and analysis independently or as Team Leader, providing overall guidance and direction, depending on the scope and nature of the assignment; and prepares as well as presents expert BiH economic growth analyses to EDO development partners, host government authorities, international financial institutions (IFIs), private sector associations, academic think tanks, and other EDO stakeholders. The incumbent provides informed, expert input to analysis of economic issues in the development of the Mission Strategic Resource Plan, Operational Plan, Congressional Notifications, and other strategic planning and reporting documentation for USAID/BiH. The incumbent independently develops and nurtures close and collaborative contacts with key players in the BiH EDO sector; provides expert technical advice; and, authoritatively engages in technical discussions with senior BiH government officials, representatives of international organizations, US Embassy officials (including the Ambassador, USAID Mission Director, and the Political/Economic Section Chief), and other key bilateral and multilateral donors.

Requirements: A minimum of a Master's Degree in Economics, Business, Public Administration with a focus on applied economics - private sector led growth, macroeconomics, or finance is required. Seven to ten years of substantial experience managing teams focused on creative project-based solutions is required. She/he must possess expert experience in economics, including policy reform, economic development, and monitoring and evaluation of projects. Familiarity with USG and USAID operations is highly desirable. Proven and demonstrated experience in catalyzing private sector alliances and an understanding of donor partnerships in the development context, with specific experience in catalyzing alliances, partnerships and product or project innovations in BiH and South East Europe is required. Level IV (fluent) oral and written English and Bosnian/Croatian/Serbian language capability is required. Expert knowledge of economics, including financial sector matters, private sector concerns, fiscal issues, trade and investment policies, and value chain analysis is required. Proven ability to effectively communicate and work cross-culturally in a challenging environment is required, as well as demonstrated ability to engage with host country government officials at the highest, ministerial level. Proven ability as an expert in economics to seek innovative solutions to systemic development problems, make good decisions and draw insightful conclusions through a combination of strong analytical skills, creativity, and experience in the private sector, and donor and host country partner community is required. She/he must have proven multi-tasking ability and strategic thinking skills, must be able to handle broadly defined tasks independently, while being a strong team player. The candidate must have exceptional conceptual, analytical, and reasoning skills, as well as the ability to analyze programmatic information from a whole range of program areas (not only economic growth) from the perspective of leveraging alliances and partnerships; expert-level experience performing at the highest levels, with minimal supervision and daily direction, and a strong sense of initiative; strong interpersonal skills and the proven ability to work on diverse technical teams.

THIS IS LOCAL HIRE POSITION PAID UNDER THE LOCAL COMPENSATION PLAN (LCP)

Applications must be in English. Deadline for applications is COB April 2, 2015. Please submit the applications only by e-Mail: SarajevoJobVacancy@state.gov. Curriculum Vitae should be limited to two pages and should specify skills and educational background. Copy of the complete position description is available in the USAID Human Resources Office. Contact number: +387 33 704 000 ext. 4403.

USAID IS AN EQUAL OPPORTUNITY EMPLOYER.
ALL ETHNIC GROUPS ARE ENCOURAGED TO APPLY.

Note: The position is subject to availability of funds.

ГЛАВНА СЛУЖБА ЗА РЕВИЗИЈУ ЈАВНОГ СЕКТОРА РЕПУБЛИКЕ СРПСКЕ

Број: 01/0604-124-1/15
Дана: 25.3.2015. године

На основу члана 31. Закона о ревизији јавног сектора Републике Српске ("Службени гласник Републике Српске", број 98/05 и 20/14), те члана 10. Правилника о раду број: 01/0109-258/14 од 10.6.2014. године, Главна служба за ревизију јавног сектора Републике Српске, расписује

КОНКУРС

за пријем у радни однос на неодређено вријеме

1. Ревизор - 1 извршилац

Посебни услови:
1. ВСС, дипломирани економиста (најмање четворогодишњи студиј – 240 ECTS бодова),
2. радно искуство у струци не мање од пет година, од тога три године у ревизији,
3. склоност ка тимском раду,
4. посједовање звања овлашћени ревизор или сертификовани рачуновођа,
5. познавање рада на рачунару и
6. пасивно познавање једног страног језика.

2. Млађи ревизор – 1 извршилац

Посебни услови:
1. ВСС, дипломирани економиста (најмање четворогодишњи студиј – 240 ECTS бодова)
2. радно искуство у струци не мање од три године, од тога двије године у ревизији, финансијском извјештавању или рачуноводству,
3. склоност ка тимском раду,
4. познавање рада на рачунару и
5. пасивно познавање једног страног језика.

Поред наведених посебних услова, кандидат за мјесто под редним бројем 1. ревизор и редним бројем 2. млађи ревизор треба да испуњава и сљедеће **опште услове**:

1. да је држављанин БиХ (доказ: увјерење о држављанству),
2. да је старији од 18 година (доказ: извод из матичне књиге рођених),
3. да има одговарајуће образовање и стручне квалификације у складу са Правилником о унутрашњој организацији и систематизацији радних мјеста у Главној служби за ревизију јавног сектора Републике Српске, (докази: дипломе, сертификати, лиценце, потврде – зависно од радног мјеста),
4. да има здравствено увјерење које се захтијева за наведено радно мјесто (доказ: љекарско увјерење које се прилаже уколико лице буде изабрано као најбољи кандидат за пријем у радни однос),
5. да се против њега не води кривични поступак (доказ: увјерење надлежног суда)
6. да није правоснажно осуђен на казну затвора за кривична дјела са изузетком кривичних дјела против безбједности у саобраћају,
7. да није отпуштен из државне службе као посљедица дисциплинске мјере на било којем нивоу власти у Босни и Херцеговини три године прије дана пријаве за радно мјесто у Главној служби за ревизију јавног сектора Републике Српске,
8. да се на њега не односи члан IX Устава Босне и Херцеговине.

Као доказ да испуњава услове из тачке 6., 7. и 8. кандидат прилаже овјерену изјаву.
Докази за испуњавање општих услова не могу бити старији од шест мјесеци.
Доказе о испуњавању општих и посебних услова кандидати су дужни доставити у оригиналу или овјереној копији.
Документа приложена уз пријаву неће се враћати кандидатима.
Непотпуне и неблаговремене пријаве неће се узети на разматрање.
Кандидати који се пријављују на оба радна мјеста истовремено, дужни су у пријави навести на која мјеста конкуришу, с тим да не морају достављати дуплу документацију уколико се пријављују на оба радна мјеста.
Пријаве на конкурс са доказима о испуњавању посебних и општих услова за оба радна мјеста потребно је доставити у року од 30 дана од дана објављивања у средствима јавног информисања на адресу:

Главна служба за ревизију јавног сектора Републике Српске
Бањалука
Ул. Вука Караџића бр. 4

РЕПУБЛИКА СРПСКА
ВЛАДА
Министарство за просторно уређење, грађевинарство и екологију
Бањалука,
Трг Републике Српске 1

На основу члана 90. Закона о заштити животне средине ("Службени гласник Републике Српске", број 71/12) и члана 2. Правилника о постројењима која могу бити изграђена и пуштена у рад само уколико имају еколошку дозволу ("Службени гласник Републике Српске", број 124/12) Министарство за просторно уређење, грађевинарство и екологију обавјештава заинтересовану јавност

О ДОНОШЕЊУ РЈЕШЕЊА О ЕКОЛОШКОЈ ДОЗВОЛИ

За фарму бројлера - објекат број 6, као дио комплекса пољопривредних објеката,
у насељу Орлово Поље, општина Пелагићево,
пројектованог капацитета 30.000 бројлера по турнусу
Подносилац захтјева: Андрић Спасоја, Орлово Поље, Пелагићево

Дана 11.12.2014. године, подносилац захтјева Андрић Спасоја, Орлово Поље, Пелагићево, предао је овом Министарству захтјев за издавање еколошке дозволе за фарму бројлера - објекат број 6, као дио комплекса пољопривредних објеката, у насељу Орлово Поље, општина Пелагићево, пројектованог капацитета 30.000 бројлера по турнусу. Захтјев је употпуњен дана 8.1.2015. године.
Дана 6.3.2015. године Министарство за просторно уређење, грађевинарство и екологију донијело је рјешење којим се даје еколошка дозвола за постројење.
С обзиром да је Министарство, цијенећи доказе приложене уз захтјев, утврдило да су испуњени услови предвиђени одредбама чланова 89. и 90. Закона о заштити животне средине и да је захтјев основан, донијело је овакву одлуку.

МИНИСТАР
Сребренка Голић

за БЕСПЛАТНЕ мале огласе Глас

МОЖЕТЕ ПРЕДАТИ НА СВИМ КИОСЦИМА

Minutica ...na svakom koraku

или путем поште на адресу:
"Глас Српске" АД,
Скендера Куленовића 93, Бањалука
(за више информација обратите се на тел. 051/231-072)

КУПОН

Текст:
.....
.....
.....
.....
.....
.....
.....

Телефон:
.....
.....

www.glassrpske.com

Разбибрига

●●● Трач или истина

Коларов направио дијете љубавници

Фудбалер Манчестер ситија Александар Коларов ће за неколико мјесеци постати отац, међутим, дијете не чека са својом законитом супругом, већ са манекенком Кристином Мијачевић са којом је већ осам година у тајној вези.

Кристина Мијачевић је, како пишу медији у Србији, прије мјесец сазнала да је трудна и одмах је вијест подијелила са својим дечком Александром. Кристина је у четвртом мјесецу трудноће, а пар је на посљедњем ултразвучном прегледу сазнао да ће у августу добити сина.

- Обоје су били срећни, иако он још није решио свој брачни статус. Иначе, Коларов се са Кристином забавља скоро целу деценију, а она је за све то време била стрпљива и није га позуривала да се разведе. Чекала је да се ствари саме реше - открио је извор близак пару.

Извор додаје да Кристинина трудноћа није непланирана и да манекенка не жели да злоупотребљава то што је са Александром остала у другом стању. Иначе, познати фудбалер са законитом супругом Весном има двоје дјеце.

ХОРОСКОП

Ован (21.3 - 20.4)

Пред вама су дивни тренуци. Сви планови се остварују, па можете бити задовољни. Пошто је већина Овнова немирне природе, блага тензија постоји. Не брзајте са активностима и чувајте ствари, посебно новчаник. Емотивно сте задовољни захваљујући Стријелцу или Лаву. Они удовољавају вашим жељама.

Бик (21.4 - 20.5)

Пословни успјех, емотивна нестабилност. Да ли се радовати или жалити? Радујте се, јер су љубавне размирице пролазног карактера, а помирења могу још више учврстити везу. На емотивном плану су искрсла ограничења изазвана вашим неконтролисаним поступцима, посесивношћу и љубомором.

Близанци (21.5 - 20.6)

Одличан пословни период, праћен финансијским успјехом. Исплатиће се сва ваша нервирања и смјела улагања. Могући су здравствени проблеми, лоша крвна слика, па покушајте да је на неки начин поправите. Једино вас Ован може уздрмати и избацити из равнотеже, али позитивно.

Вага (23.9 - 22.10)

Осцилације у расположењу постају све чешћа појава. Нисте свјесни тренутног стања, па западате у депресију. Немате разлога за такво стање, јер ћете оно о чему маштате остварити кад-тад. Уколико желите да то буде што прије, узалуд се нервирате и патите. Преоштри сте према околини и партнеру.

Шкорпија (23.10 - 22.11)

Да ли сте размишљали о томе да превише причате? То чините да бисте прикрили неке трагове. Пожељно је да ћутите онда када то ситуација захтијева. Са неким обнављате сарадњу и дружење. Будите опрезни, пошто наредни период може бити праћен губицима. Један од погрешних потеза јесте и дружење са сумњивим особама.

Стријелац (23.11 - 20.12)

Обиље стваралачких моћи, жеља за лијепим стварима, било да у њима уживате или да их креирате. Постижете успјех. Конструктивни критицизам је на мјесту, па сходно томе слиједе и даљи догађаји. Сарадници схватају да сте у праву, па рјешавају да попусте. На емотивном плану сте задовољни, јер партнер чини све да то будете.

АУТОР: БИТ	ПИСАЦ СА СЛИКЕ	МЈЕСТО У БИХ	АУТО ОЗНАКА ЗА НИШ	МУШКИ ПЈЕВАЧКИ ГЛАС / ДИО ШТАМПАЧА		ТУНИС / ВОДОНИК / ГРАД У КИНИ		ЕПИСКОП ИЗ МАГНЕЗИЈЕ (II. ВИЈЕК) / СУМПОР	ПРЕМА	РИЈЕКА У ИНДИЈИ	АУТОР: БИТ	РИЈЕКА У ФРАНЦУСКОЈ	ПЛАНИНА У ТУРСКОЈ
КОШАРКАШКИ КЛУБ ИЗ ИТАЛИЈЕ / БОГАТ ЧОВЈЕК (жарг.)											ЈЕДАН ПРИЈЕДЛОГ / АЗИЈСКА ДРЖАВА		
								ДИО ОПРЕМЕ ДРВОСЈЕЧА / БИЛИЈАРСКИ ШТАП					
МАРОКО / ГРЧКО СЛОВО / ФОСФОР			ДИО ПРСТА / ЈАПАН						ДАНИЈЕЛА ОДМИЛА / ШАЛА, ЗЕЗА				
										САСТОЈАК АСФАЛТА, КАТРАН / ЖЕНСКО ИМЕ			
ПОВЈЕРЉИВ ЧОВЈЕК / НЕОПХОДАН ЗАЧИН			РЕОМИР / ОПАСНА ЗМИЈА		АВЕТ, ПРИКАЗА / ВРСТА ЗАЧИНСКЕ БИЉКЕ							ПРВО СЛОВО / ПРВИ САМОГЛАСНИК	
ЛИТВАНИЈА		НУЛА / 21. И 1. СЛОВО		АМЕРИЧКА ФИЛМСКА КОМПАНИЈА / РАДИЈУМ				МЈЕРА ЗА ЗЛАТО / "РАТКО НИКОЛИЋ"					
ОПЕЛОВ АУТОМОБИЛ						ГРАД У ЧЕШКОЈ / ДИНАР							
МЈЕСТО У ХРВАТСКОЈ									ОРЕГОН / АНТЕНА				
12. СЛОВО		КИСЕОНИК		УРАНИЈУМ / ЕЛЕКТРОН		ЈОРДАН / НОБЕЛИЈУМ		АРГОН / ПОЉОПРИВРЕДНИК					
РЕОН / ДИВЉА ЖИВОТИЊА		ЊЕМАЧКИ ФИЗИЧАР ХАЈЗЕНБЕРГ (1901-1976) / 18. СЛОВО							КАЛИЈУМ / УЖАРЕНА ВУЛКАНСКА МАСА				
				"АНА ОБРАДОВИЋ" / ИСТА СЛОВА			НЕМАЊ, АЖДАЈА / УЖИЧАНИН						
СИРИЈА / ЕЛЕКТРОН		"ИГОР АЛКСЕЈЕВИЧ НЕСТОРОВ" / "АЛЕКСА ЖИВКОВИЋ"				ГРЧКО СЛОВО / "КИЛО ТОНА"				АКТИНИЈУМ		
ЖАНЕТ ОДМИЛА					ДОМАЋА ЖИВОТИЊА / САТУРН								
ГЛУМИЦА СОФРЕНОВИЋ				МАТОР ЧОВЈЕК									

Судоку

У празна поља распоредите бројеве од 1 до 9 али тако да у сваком реду и колони буду различити бројеви, а исто тако и унутар сваког квадрата 3x3.

Тежина: средње

					6	3		
	1						4	
			4					7
1			3				5	
		6		1		2		
	2				5			9
5			2					
	3						9	
		2			1			

Рјешење

8	3	4	1	5	9	2	7	6
2	9	5	7	8	6	1	3	4
1	6	7	3	4	2	8	9	5
9	1	8	5	6	7	4	2	3
3	7	2	4	1	8	6	5	9
4	5	6	2	9	3	7	1	8
6	2	1	9	3	4	5	8	7
7	4	9	8	2	5	3	6	1
5	8	3	6	7	1	9	4	2

РЈЕШЕЊЕ: Т, Х, МОНТЕЛАСКИ, СА, МИЛИОНЕР, АНКЕР, РО, НОКАТ, ДАНА, ПОВЈЕРИЛАЦ, ТАР, СО, Р, НАКАЗА, А, Л, О, МТМ, КАРАТ, АСТРА, ПРАГ, ВАРАЖДИН, О, К, О, У, Ј, АР, Р, ВЕРНЕР, К, СЛОН, АО, АЛА, Е, ИАН, ЕТА,, ЖАЛА, КРАВА, АНА, СТАРАЛ,

Рак
(21.6 - 20.7)

Особина доброг психолога данас вам иде у прилог. Од ње имате више користи него што можете да претпоставите. Никоме неће поћи за руком да вас насамари. Пословну ситуацију држите под чврстом контролом и владате својом ерудицијом. Са чежњом се присјећате дивних тренутака из далеке прошлости.

Лав
(21.7 - 21.8)

Идеалан период да размишљате о новим пословима. Пошто сте на емотивном плану постигли жељени циљ, можете да маштате о новом квалитету везе. На околину дјелујете фасцинантно. Умијете понекад, када вам је до тога стало, да искористите своје магичне ефекте да бисте дошли до циља.

Дјевица
(22.8 - 22.9)

Размишљате о љубави, свјесни партнерових недостатака. Један он, није ни био свјестан чињенице да се са Дјевицом ухватио у коло и да ће бити рашчлањен на детаље. Пошто гријешите кад је љубав у питању, сачекајте да се страсти стишају. У међувремену се окрените послу. Ускоро очекујте већи прилив новца.

Јарац
(21.12 - 19.1)

Морате поправити расположење, пошто за то имате разлога. Тешко је мијењати природу, а ви сте затворени, стидљиви и безразложно незадовољни. Успјех и новац су свуда око вас и треба их само покупити. Нова љубав и нов предмет интересовања уљепшавају дан. Налазите грешке тамо гдје их нема.

Водолија
(20.1 - 18.2)

Ко о чему - Водолије о љубави. Преплављени сте осјећањима, не само мушко-женским већ и оним везаним за драге особе, дјецу и пријатеље. Пошто се нико не мијеша у ваше послове, добро се осјећате. Уживате у свим сферама живота како то само ви умијете - до краја. Будите умјереније и одмјереније.

Рибе
(19.2 - 20.3)

Новонастале околности чине вас колебљивим. Осјећате емотивно ограничење у вези или партнерству. У фази сте поновног отрежњења по многим питањима. Пошто сте се у једно пријатељство дебело разочарали, размишљате да га прекинете. Не пренагљујте са одлуком, већ се окрените паметнијим изазовима. Пријатан сусрет!

Упала војска у неко село и све редом пустоши. Дошли до куће гдје живе баба и дека и хоће да силују бабу. Дека клекне и каже:

- Немојте, дјецо, ако за Бога знате!

А баба ће:

- Ћути, деда, зна војска шта ради!

ГЛАСОВА КУХИЊА

Шарени пилећи паприкаш са њокама

500 г	пилећег бијелог меса
3	кашике уља
100 г	црвеног лука
150 г	црвене паприке
150 г	барених брокула
250 мл	сока од парадајза "вегета" бибер
500 г	барених њока

Црвени лук, паприку и пилетину исјецкати на коцкице. Загријати уље, додати лук, лагано издинстати, а затим додати паприку и пилетину. Зачинити "вегетом", побиберити, промијешати па динстати пет минута. Прелити соком од парадајза и оставити да прокључа. На крају у јело додати брокуле и њоке, лагано промијешати и сервирати. Ако за вечеру планирате овај оброк, за доручак и вечеру бирајте оброке са мање бјеланчевина. Тијесто за њоке можете припремити сами: 500 г крумпира скувати у љусци, ољуштити и пропасирати га. Од крумпира, 200 г брашна, 1 јајета, 20 г маргарина и мало соли замијесити тијесто, подијелити га на три дијела и обликовати ваљке а затим ножем изрезати једнаке комадиће од којих формирате куглице. Њоке се кувају у кључалој, посољеној води од 10 до 15 минута.

Цијена ручка

9 КМ

Пошаљи рецепт recept@glassrpske.com

Временска прогноза

Свјеже са кишом

У Републици Српској данас ће бити облачно и поново свјежије са кишом. Киша ће се премјештати од запада ка осталим предјелима. Крајем дана у централним крајевима и на истоку, око ријеке Дрине, биће нешто јачих и обилнијих падавина. Јутарња температура од 5 до 10 степени, у вишим предјелима до 3 степена. Највиша дневна температура ваздуха износиће од 7 до 12 степени. На југу топлије до 16, у вишим предјелима на западу до 4 степена.

Бањалука
Макс. 11 °C
Мин. 8 °C

Промјенљиво вријеме

У Србији сунчано и релативно топло вријеме за ово доба године. Једино се на југу и југоистоку очекује нешто више облачности и појава краткотрајне кише. Дуваће умјерен до јак југоисточни вјетар, у кошавском подручју повремено са олујним ударима и преко 80 километара на час, увече у слабљењу. Минимална температура од 5 до 10 степени, максимална дневна од 14 до 16 степени. У Тимочкој Крајини облачно и хладније.

Београд
Макс. 13 °C
Мин. 10 °C

Метрополе

Љубљана	9	Берлин	8	Истанбул	17	Париз	11
Загреб	11	Беч	8	Копенхаген	6	Праг	10
Подгорица	14	Братислава	10	Лисабон	9	Рим	20
Скопље	14	Брисел	12	Мадрид	18	Софија	15
Амстердам	9	Будимпешта	13	Минхен	6	Стокхолм	7
Атина	21	Букурешт	12	Москва	3	Варшава	13

ПРОГНОЗА ЗА СЉЕДЕЋИХ ПЕТ ДАНА

ALADIN.INFO

Петак	Субота	Недјеља	Понедјељак	Уторак
11° / 6°	10° / 4°	11° / 0°	17° / 8°	20° / 6°
Киша	Облачно	Облачно	Сунчано	Сунчано

савјетдана

корисно за све

Мускатни орашчић

Овај благотворни мљевени плод олакшава варење, ублажава горушицу, отклања гасове, снижава ниво холестерола и масти у крви, лијечи дијареју и гастроентеритис. Он је индијски зачин и тамо има дугу традицију у лијечењу. Овај зачин има антибактеријско дејство, веома је ефикасан у лијечењу инфекција уста и десни. Добар је афродизијак за мушкарце.

Украсите јаје

Прво, изгужвајте па одмотајте велики четвртасти комад алуминијумске фолије, затим фолију прекријте акрилном бојом. Поставите јаје у средину фолије и лагано га фолијом преклопите. Нежно притисните, а затим макните јаје и оставите да се осуши. Тако урадите са још неком бојом на истом јајету, ако волите да је шарено.

Фељтон

МАЈКА
(о људским судбинама у протеклом ратном вихору – сваћија суза исто пеће)

15

Јахорина крцата диверзантима

Послије првог рафала, све се пробуди. Лијепи снови изгубише се у ружној стварности. Прштали су свјетлећи меци, лизали пламени језици испред чађавих уста митраљеских цијеви. Слеђени људи гађају у ноћ, у сјенке, у покретне и непокретне прилике

Јахорина пуна замки

Борба се ширила кружно, у таласима, као кад дијете баци камен у мирну воду. Помијешани пуцњи и јауци... Као да и планина умире… Једино је комад звијезданог неба треперио јасно у кристалној ноћи. Ближила се зора

МИЛЕНКО АВРАМОВИЋ

- Хвала, домаћине! Мало ћу се огрејати, а за вечеру нисам.

- Е, не може тако. Ово је слава... Увредио би ме.

- Каква слава, домаћине? Никољдан је прекосутра. Јесте, капетане. Ко зна хоћемо ли га дочекати. Ко ће ми доћи по оваквом невремену? Јахорина пуна крволочних диверзаната... Тешка су времена, мој капетане. Планина хладна и пуста, пуна усташа... Али даће Бог... Да се ми Богу помолимо, па да вечерамо.

Како је српски сељак дарежљив према војсци - размишљају док седе за препуном трпезом. На столу је горела свећа, а у углу пуцкетао слаб пламичак из кандила.

- Кад не могу до Мајке, Бога и светог Николу ћу поменути овде - прошапта тужно и прекрсти се.

НОЋ НА ПОЛОЖАЈИМА

Остатак ноћи провели су на положајима. Чекали су. Најгоре је чекање ноћу, кад утихне све и настане глува тама у којој сваки шум леди крв у жилама. Очи, загледане у мрак, виделе су непомична црна стабла, временом она постају духови, крећу се, дошаптавају. Пред зору се цела шума заталаса. Чини се да око црних дебала клизи смрзнута белина, нејасна и магловита. Сваки ум је обликује по захтеву слеђене, уморне подсвести. Мићо види Олгу, тако јасно, живо. Гледа га враголастим очима и намигује док јој се лице шири у осмех. Тако га је позивала на плес. Негде у даљини чује и Тању како га дозива. И дете негде плаче нежним дечијим гласом... Затетурао се и пао у снег. Устао је трљајући промрзле прсте претварајући се да му се не спава. Погледа према Шкоби. И он се љуљао. Да ли и он ову ноћ проводи у плесу? Са којом плеше, са Сарајком или Београђанком, која ли се качи за тај снажан, ињем покривен, мушки врат... Под једним стаблом види Велибора и Милицу. Њима је најлепше, ноћас не требају снове. Они су стварно у загрљају. Осећају праву истинску лепоту додира драгог бића, док се опасност вуче шумом и вреба. Нека искористе сваки тренутак среће, нека испуне срца топлином у овој ноћи... Настаде комешање... Сене се одвојише од црних стабала. Кренуше. Шума оживи...

- Стој! Ко иде? - одјекну кроз тишину.

После првог рафала, све се пробуди. Лепи снови изгубише се у ружној стварности. Прштали су светлећи меци, лизали пламени језици испред чађавих уста митраљеских цеви. Слеђени људи гађају у ноћ, у сенке, у покретне и непокретне прилике.

Борба се ширила кружно, у таласима, као кад дете баци камен у мирну воду. Помешани пуцњи и јауци... Као да и планина умире, док њено прво снежно белило постаје пурпурно од људске крви која се пролива на све стране, негде у међупростору од живота до ништавила. Једино је комад звезданог неба треперио јасно у кристалној ноћи. Ближила се зора. Тама поче да се разлева попут боје на сликарском платну. Требало је очи, навикле на таму, упрети у дан који се рађао.

О ОЦУ МИТРУ И ПЛАНИНИ

Мићо се сети приче о оцу Митру и његовој планини. Колико зора је дочекао у њеном загрљају? Шта је грејало његово срце и како је штитио тело пред јутарњим мразевима док стежу. Да ли је истина да је своју самоћу делио са шумским зверима... Дружио се са вуковима и надмудривао са лијама, певао са славујима. Никада пре ове ноћи Мићо није јаче осетио шта значи истински друг и пријатељ. Како је лепо у овој тами видети људски лик, препознати друга спремног да остане са тобом до краја...

Сети се да је иза њега град препун деце и избеглица. Има ли хуманијег задатка од овог. Изашао је са својом малом јединицом и храбро сачекао непријатељски најелитнији диверзантски одред. Зауставио га и не да му даље. Неће му дозволити да ремети мир и слатке снове пајданских клинаца и клинцеза. Цаба су одлично обучени и увежбани. Не вреди им најсавременије америчко наоружање којим су их опремили. Не вреди ни то што их је триста. Не помажу електронски системи којим их преко сателита воде кроз мрклу ноћ и слеђену планину. Њихов ум је на припремама, на Игману, разумео план који су им нацртали, али вечерас њега мора схватити срце. Без довољно љубави и жара у њему ноћас неће ићи...

Налетели су на стотињак обичних људи који знају шта је иза њих. Они немају савршен план, али имају храбро срце. Залегли су у студен и снег и у име родитељске љубави, ту ће положити своје животе, али неће се повући. У ствари, немају куд. Ако ова линија падне, пашће Пале - а то је крај...

Док се зора појављивала, међу оморикама поново поче пушкарање. Просу се по целој планини... Ускоро је стало. Сунце је искочило иза планинског гребена на истоку. Освануо је Свети Никола. Уселио је радост у кружне одбране Мићине јединице. Успели су. Извршили су задатак. Непријатељ није стигао до Пала. У расулу је бежао назад. Крвави трагови у снегу су се вукли за разбијеним диверзантским одредом док је одступао. Снег је поново почео да пада. Прекрио је трагове. Вратио чисто бело рухо планини. Као да се ништа није десило. Свети Никола је донео срећу онима који су га дочекали. Преживели.

(Наставиће се)

У Власеници је одржана смотра Маневарске бригаде Војске Републике Српске. Овом чину присуствовале су и четири старице у црнини: Марчета Кристина из Новог Града (Дубице), Лазаревић Милева из Власенице, Слијепчевић Љубица из околине Милића и Симић Љубинка из околине Братунца. Генерал Ратко Младић их је загрлио и рекао да су оне највећи хероји и најзаслужније за стварање Српске. Дале су највише што су могле. Свака од њих је изгубила по три сина у прошлом рату! Његове ријечи биле су: "Мајке, ја немам ништа да вам дам, осим мојих суза." Почео је да плаче. Плакале су и оне. Плакали су сви...

ИСТИНА

Роман "Мајка" бори се против ћутања и заборава свега што се десило на простору бивше Југославије у суровом ратном вихору. Све што је овдје забиљежено, некоме се стварно и десило! Аутор је настојао да завири у душу онима о којима је писао, а којих, нажалост, углавном више нема међу живима. Описана су многа људска страдања. Тај опис је и велики допринос раду Института за истраживања српског страдања у XX вијеку. То су тужни догађаји кроз које се крећу јунаци овог дјела. Кроз те редове преноси се дио "ублажене" истине о њиховим судбинама и патњама. Позивају се сви да свој живот посвете миру и да дају све од себе да рата никада и нигдје више не буде.

Догодило се на данашњи дан

27. март 1845. године

Рођен физичар Рентген

Рођен њемачки физичар Вилхелм Конрад Рентген, који је 1895. године открио Х-зраке. Икс-зраци, електромагнетски таласи дужине од милионитог до милијардитог дијела центиметра, њему у част названи су "рендгенски зраци". Примјењују се у медицини за дубинско снимање органа и за зрачење, али поштo изазивају штетне промјене у структури ткива кроз која продиру, потискују их друге методе лијечења и успостављања дијагнозе. Користе се и за идентификовање хемијских елемената и за структурну анализу разних супстанци. Рентген је добио Нобелову награду за физику 1901. године.

27. март 1941. године

Свргнут кнез Павле

У официрском пучу у Београду је у зору свргнут регент кнез Павле Карађорђевић и на престо доведен малољетни краљ Петар Други Карађорђевић. Збачена је и влада Драгише Цветковића и Влатка Мачека и образована нова на предвођена генералом Душаном Симовићем. Касније током дана народ је поздравио пуч масовним демонстрацијама широм Србије, јер је то значило раскидање споразума потписаног два дана раније у Бечу о приступању Југославије Тројном пакту. Јавно су спаљиване њемачке и италијанске заставе, цијепане слике Адолфа Хитлера и Бенита Мусолинија и извикиване пароле "Боље рат, него пакт" и "Боље гроб, него роб".

27. март 1999. године

Оборен "невидљиви" авион

У атар сремског села Буђановци код Руме пао амерички ловац бомбардер F-117 A, који је оборила југословенска противваздушна одбрана. Авион је оборен током NATO бомбардовања СР Југославије који представља први и једини потврђени губитак авиона алијансе израђеног у стелт технологији. Авион Америчког ратног ваздухопловства "локид F-117A ноћни јастреб" оборио је 3. дивизион 250. ракетне ПВО бригаде Војске Југославије, којим је командовао пуковник Золтан Дани поготком из модификованог руског ракетног система S-125 Нева. Пилот потпуковник Дејл Зелко спасен је шест часова након обарања.

РЕПУБЛИКА СРПСКА
МИНИСТАРСТВО ФИНАНСИЈА
ПОРЕСКА УПРАВА
ПОДРУЧНИ ЦЕНТАР ТРЕБИЊЕ

Ул. Краља Петра I Ослободиоца бр. 35 Требиње 89101 – тел: 059/260-333, 260-473; факс: 059/271-831; e-mail: pctrebinje@poreskauprava.org: www.poreskaupravars.org; call centar 051/345-080; Sjediste e-mail: kontakt@poreskaupravars.org

Број: 06/1.08/0705-457.1-371/15
Требиње, 24.3.2015. године

На основу члана 7. тачка г и члана 65. Закона о пореском поступку ("Сл. гласник РС"; број: 102/11 и 67/13), Пореска управа РС - ПЦ Требиње, оглашава

ЛИЦИТАЦИЈУ

за продају покретних ствари заплијењених у поступку принудне наплате пореза

1. Продаја заплијењених машина, опреме и уређаја извршиће се на првој лицитацији дана, **30.3.2015. године /понедјељак/**, са почетком у 11 часова, у просторијама предузећа АД "СОКО ФТС" из Љубиња, ул. Црногорски пут б.б. На првој лицитацији машине, опрема и уређаји се не могу продати по цијени нижој од 75% процијењене вриједности, а почетна цијена је процијењена вриједност машина, опреме и уређаја.
2. Уколико машине, опрема и уређаји не буду продати на првој лицитацији, наредна лицитација одржаће се истог дана, сат након окончања прве. На другој лицитацији најнижа цијена по којој се машине, опрема и уређаји могу продати је 50% од процијењене вриједности, односно почетне цијене са прве лицитације.
3. Ако машине, опрема и уређаји не буду продати ни на другој лицитацији, истог дана сат након завршетка друге лицитације, одржаће се трећа лицитација, на којој најнижа цијена по којој се машине, опрема и уређаји могу продати износи 1/3 процијењене вриједности.
4. Предмет продаје су машине, опрема и уређаји, како слиједи:

Рел. бр.	Врста, назив и намјена средства, број комада и фабрички број	Марка, тип и модел	Год. произв./ старост	Стање исправности	Процијењена вриједност (КМ)
1.	2.	3.	4.	5.	6.
1.	**Машина**, за савијање лима, дебљине лима 3 мм, на дужини 3 м, 1 ком, фабр. број 476103	"Hann&Kolb" Hercules	Преко 30 година	Исправно	**6.000,00 КМ**
2.	**Маказе**, за сјечење лима, до 2 мм, на дужини 2м, 1 ком	"Jelšingrad"	Преко 30 година	Исправно	**4.000,00 КМ**
3.	**Машина**, тестера, вертикална, трачна, за сјечење, полирање и турпијање, 1 ком, фабр. број 9.0093/82	"Prvomajska" Select SU-10	1982.	Исправно	**4.000,00 КМ**
4.	**Маказе**, за сјечење лима, до 5 мм, на дужини 3 м, 1 ком, фабр. број 054/А	"Jelšingrad" NG - 5	1967.	Исправно	**7.000,00 КМ**
5.	**Маказе**, за сјечење лима до 2,5 мм, на дужини 2 м, 1 ком, фабр. број 1129	"Jelšingrad" MM-2,5/2000	1973.	Исправно	**4.500,00 КМ**
6.	**Маказе**, за сјечење лима, дебљина лима 10-12 мм на дужини 3,1 м, 1 ком, фабр. број 171	"Jelšingrad" MG-31/10-12	1978.	Исправно	**12.000,00 КМ**
7.	**Машина,** за сјечење жељеза, 1 ком	-	Преко 40 година	Неиспр., некомпл.	**отпадни материјал 800,00 КМ**
8.	**Преса**, апкант, 150 т, радна дужина, 3 м, 1 ком	"Jelšingrad"	Преко 30 година	Неиспр., некомпл.	**16.000,00 КМ**
9.	**Машина**, за сјечење метала, 1 ком, фабр. Број 249	"Jelšingrad" KS-12	1964.	Неиспр.	**отпадни мат., 500,00 КМ**
10.	**Машина**, за сјечење метала, 1 ком, фабр. Број 51804	"Wafao" NU-13	1967.	Испр.	**1.000,00 КМ**
11.	**Вага**, са помичним тегом, до 2.000 кг, 1 ком, фабр. Број 1518	"Libela"	1978.	Испр., небажданена	**1.200,00 КМ**
12.	**Машина**, за сјечење метала, кружна тестера, 300 мм, 1 ком, фабр. Број 3417-31	"Metalac" AC-300	1982.	Испр.	**600,00 КМ**
13.	**Виљушкар**, моторни, чеони, хидраулични, број шасије 87296/445, макс маса терета 5 т, 1 ком	"INDOS" V5-MM	1982.	Неиспр., некомп.	**5.000,00 КМ**
14.	**Брусилица**, двострана, стубна	"Sever"	Преко 30 година	Неиспр., некомпл.	**150,00 КМ**
15.	**Преса**, ексцентар, 12 т, 1 ком, фабр. Број 018	"Ronnq&Shone" EPT-12	1950.	Испр.	**1.500,00 КМ**
16.	**Преса**, ексцентар, 12 т, 1 ком, фабр. Број 014	"Ronnq&Shone" EPT-12	1950.	Испр.	**1.500,00 КМ**
17.	**Преса**, ексцентар, 63 т, 1 ком.	"Jelšingrad" EP-63	1979.	Испр.	**4.500,00 КМ**
18.	**Преса**, ексцентар, 63 т, 1 ком.	"Jelšingrad" EP-63	1979.	Испр.	**4.500,00 КМ**
19.	**Преса**, ексцентар, 63 т, 1 ком.	"Jelšingrad" EP-63	1979.	Испр.	**4.500,00 КМ**
20.	**Преса**, ексцентар, 63 т, 1 ком.	"Jelšingrad" EP-63	1979.	Испр.	**4.500,00 КМ**
21.	**Преса**, ексцентар, 63 т, 1 ком.	"Jelšingrad" EP-63	1979.	Испр.	**4.500,00 КМ**
22.	**Преса**, ексцентар, 63 т, 1 ком.	"Jelšingrad" EP-63	1979.	Испр.	**4.500,00 КМ**
23.	**Преса**, ексцентар, 63 т, 1 ком, фабр. Број 472	"Jelšingrad" EPNS-63	1974.	Испр.	**4.000,00 КМ**
24.	**Преса**, ексцентар, 63 т, 1 ком, фабр. број 463	"Jelšingrad" EPNS-63	1974.	Испр.	**4.000,00 КМ**
25.	**Преса**, ексцентар, 105 т, 1 ком, фабр. број 71230	WAFAO" PNS-105	1974.	Испр.	**9.000,00 КМ**
26.	**Преса**, ексцентар, 125 т, 1 ком	"Jelšingrad" EP-125	1978.	Испр.	**10.000,00 КМ**
27.	**Преса**, ексцентар 25 т, 1 ком, фабр. бр. 270	" Jelšingrad" EPNB-25	1974.	Испр.	**3.500,00 КМ**
28.	**Преса**, ексцентар, 25 т, 1 ком., фабр. бр. 504/16	"Jelšingrad" EP-25	1967.	Испр	**3.500,00 КМ**
29.	**Преса**, ексцентар, 55 т, 1 ком., фабр. бро. 50223470	"Ivo Lola Ribar" EP-55	1963.	Испр.	**3.800,00 КМ**
30.	**Бубањ**, за пјескарење, 1 ком.	ручна израда	1978.	Испр.	**100,00 КМ**
31.	**Преса**, ексцентар, 55 т, 1 ком., фабр. бр. 825519349	"Ivo Lola Ribar" EP-55	1974.	Испр.	**4.000,00 КМ**
32.	**Преса**, ексцентар, 250 т, 1 ком., фабр. бр. 5262670020	"Ivo Lola Ribar" EPAR-250	1973.	Неиспр, (Поломљен бат)	**15.000,00 КМ**
33.	**Преса**, ексцентар, 125 т, 1 ком, фабр. бр. 8212518161	" Ivo Lola Ribar" EP-125	1973.	Испр.	**9.000,00 КМ**
34.	**Преса**, ексцентар, 63 т, 1 ком. фабр. бр. 525261015	"Ivo Lola Ribar" EPA-63	1973.	Испр.	**4.000,00 КМ**
35.	**Преса**, ексцентар, 63 т, 1 ком. фабр. бр. 525261007	"Ivo Lola Ribar" EPA-63	1974.	Испр.	**4.000,00 КМ**
36.	**Пик апарат**, за заваривање, 4 ком, фабр. бројеви 781215, 771202, 771201 и 761212	"Elektroda" TA-120	1978.	Неисп., некомпл.	**отпадни мат., 4x150,00 =600,00 КМ**
37.	**Компресор**, са посудом и инсталацијом комп. ваздуха, 1 ком, фабр. број 55266	"Kaeser" EKZ-7500	1988.	Испр.	**6.000,00 КМ**
38.	**Машина**, за савијање цијеви, 1 ком	ручна израда	1978.	Испр.	**600,00 КМ**
39.	**Машина**, за савијање лима дебљине до 2,5 мм, на дужини 2,0 м, 1 ком, фабр. број 009	"Jelšingrad" UBBD-2,5-2000	1982.	Испр.	**3.500,00 КМ**
40.	**Уређај**, за ручно савијање лима дебљине до 1 мм, на дужини 1 м, 1 ком	"Jelšingrad"	1981.	Испр.	**800,00 КМ**
41.	**Бушилица**, стубна, 1 ком, фабр. бр. 125/74/585	" Dalmastroj" BDS-2	1974.	Испр.	**1.200,00 КМ**
42.	**Бушилица**, стубна, 1 ком, фабр. број 104/71/105	"Dalmastroj" BD-4	1971.	Испр.	**1.200,00 КМ**
43.	**Бушилица**, стубна, 1 ком, фабр. број 26/76/286	"Dalmastroj" B2	1978.	Неиспр., некомл.	**400,00 КМ**
44.	**Бушилица**, стубна, 1 ком, фабр. број 45/82/850	"Dalmastroj" SB-4	1982.	Испр.	**1.200,00 КМ**
45.	**Бушилица**, стубна, 1 ком	"Hann&Kolb" Huler	1965.	Испр.	**800,00 КМ**
46.	**Машина**, за ваљање и савијање лима, 1 ком	-	старости преко 30 година	Неиспр.	**800,00 КМ**
47.	**Бушилица**, стубна, 1 ком, фабр. бр. 25/78/285	"Dalmastroj" B-2	1978.	Испр.	**1.200,00 КМ**
48.	**Бушилица**, стубна, 1 ком. фабр. број MO-SBRS-16	"Metalac" MO-SBRS	1979.	Испр.	**800,00 КМ**
49.	**Струг**, универзални за обраду метала, 1 ком	"Karger" 017	1950.	Неиспр., некомпл.	**1.200,00 КМ**
50.	**Струг**, инверзални за обраду метала, 1 ком, фабр. бр. 05-0235	"Prvomajska" Niles	Преко 30 година	Неиспр., некопмл.	**1.800,00 КМ**
51.	**Брусилица**, двострана, 1 ком., фабр. број А2/75983	"Varnost"	Преко 30 година	Неиспр., некомпл.	**150,00 КМ**
52.	**Струг**, универзални, за обраду метала, 1 ком.	"Prvomajska" Niles	Преко 30 година	Неиспр., некомпл.	**2.000,00 КМ**
53.	**Струг**, универзални, за обраду метала, 1 ком.	"Prvomajska" Niles	1974.	Неиспр., некомпл.	**2.000,00 КМ**
54.	**Струг**, универзални, за обраду метала, 1 ком.	"Prvomajska" TNP-160	Преко 30 година	Неиспр., некомпл.	**1.500,00 КМ**
55.	**Струг**, универзални, за обраду метала, 1 ком.	"Prvomajska" Niles	1974.	Неиспр., некомпл.	**1500,00 КМ**
56.	**Струг**, универзални, за обраду метала, 1 ком.	"Krušik"	Преко 30 година	Неиспр.	**1.200,00 КМ**
57.	**Струг**, универзални, за обраду метала, 1 ком.	"Prvomajska" TNP-160	1974.	Неиспр., некомпл.	**1.800,00 КМ**
58.	**Машина**, за ваљање навоја (ваљаница навоја), 1 ком, фабр. број 5011/1153	"UNIS" Konjic	1983.	Неиспитано	**5.000,00 КМ**
59.	**Струг**, универзални, за обраду метала, 1 ком, фабр. број 18968	-	Преко 40 година	Неиспр., некомпл.	**1.000,00 КМ**
60.	**Бушилица**, стубна, 1 ком, фабр. број 128/74/588	"Dalmastroj" BDS-2	1974.	Неиспр., некомпл.	**300,00 КМ**
61.	**Струг**, универзални, за обраду метала, 1 ком	Krušik"	Преко 30 година	Неиспр.	**1.200,00 КМ**
62.	**Машина** за савијање цијеви, 1 ком, фабр. број 631602015	"BLM Cantu" M6XP	1982.	Испр.	**7.000,00 КМ**
63.	**Машина**, за калибрисање цијеви, 1 ком, фабр. број 001	"Univerzal" BL UMT	1980.	Испр.	**2.000,00 КМ**
64.	**Глодалица**, универзална, 1 ком	"Prvomajska"	Преко 35 година	Неиспр., некомпл.	**2.500,00 КМ**
65.	**Глодалица**, универзална, 1 ком	"Prvomajska"	Преко 35 година	Неиспр., некомпл.	**3.000,00 КМ**
66.	**Преса**, хидраулична, 1 ком, фабр. број 50-41-0456	"metalna Ravne" DA 95/65A	1982.	Неиспр.	**20.000,00 КМ**
67.	**Машина – тестера**, вертикална, трачна за сјечење, полирање и турпијање, 1 ком, фабр. број 9.0092/82	"Prvomajska" Select SU-10	1982.	Испр.	**4.000,00 КМ**
68.	**Глодалица**, хидраулична, хоризонтална, аутоматска, 1 ком., фабр. број 0198100	"Prvomajska" HRA-50	1981.	Неиспр., некомпл.	**8.000,00 КМ**
69.	**Глодалица**, универзална, 1 ком	"Prvomajska"	Преко 30 година	Неиспр., некомпл.	**2.000,00 КМ**
70.	**Глодалица**, универзална, 1 ком	"Prvomajska"	Преко 30 година	Неиспр., некомпл.	**2.000,00 КМ**
71.	**Струг**, универзални за обр. метала, 1 ком., фабр. број 16992	"S" Čehoslovačka"	1961.	Неиспр.	**2.000,00 КМ**
72.	**Струг**, универзални за обраду метала, 1 ком	"Berco" BRM 250	1962.	Неиспр.	**2.000,00 КМ**
73.	**Струг**, универзални, за обраду метала, 1 ком, фабр. број 05-0108	"Hann&Kolb"	1968.	Неиспр., некомпл.	**2.000,00 КМ**
74.	**Струг**, универзални за обраду метала, 1 ком, радна дужина 4 м	"Prvomajska" Niles	Преко 30 година	Неиспр., некомпл.	**3.000,00 КМ**
75.	**Струг**, универзални за обраду метала, 1 ком, радна дужина 2 м	"Prvomajska" Niles	Преко 30 година	Неиспр., некомпл.	**2.500,00 КМ**
76.	**Струг**, универзални за обраду метала, 1 ком, радна дужина 1,6 м	"Prvomajska" Niles	Преко 30 година	Неиспр., некомпл.	**2.000,00 КМ**
77.	**Струг**, универзални за обраду метала, 1 ком, радна дужина 1,6 м	"Prvomajska" Niles	Преко 30 година	Неиспр., некомпл.	**2.000,00 КМ**
78.	**Струг**, за обраду метала, 1 ком, фабр. бр. 05-0109	"Hann&Kolb" Kern	1968.	Неиспр., некомпл.	**2.000,00 КМ**
79.	**Струг**, за обраду метала, 1 ком.	"Prvomajska" Niles	Преко 35 година	Неиспр., некомпл.	**2.200,00 КМ**
80.	**Глодалица**, универзална, 1 ком	"Prvomajska"	Преко 35 година	Неиспр., некомпл.	**1.800,00 КМ**
81.	**Бушилица**, стубна, 1 ком, фабр. број 44/82/849	"Dalmastroj" SB-4	1982.	Неиспитано	**1.500,00 КМ**
82.	**Глодалица**, универзална, 1 ком, фабр. број 03981415	"Prvomajska" ALG-200B	1981.	Неиспитано	**3.500,00 КМ**
83.	**Комора**, за каљење, 1 ком	-	Преко 30 година	Неиспитано	**5.000,00 КМ**
84.	**Машина**, за пјескарење, 1 ком	-	Преко 30 година	Неиспитано	**1.000,00 КМ**
85.	**Глодалица**, за обраду метала, CNC, 1 ком, фабр. број 1208/03.53	VEB "Mikromat"	Преко 30 година	Неиспр., некомпл.	**8.000,00 КМ**
86.	**Вага**, скалар, 0-200 кг, 1 ком, фабр. бр. 84-12565	Libela"	1978.	Испр., небажд.	**600,00 КМ**
УКУПНО:					**298.000,00 КМ**

5. На лицитацији се може учествовати за куповину свих или појединих машина, опреме и уређаја (предност има купац који понуди највећу цијену за све машине, опрему и уређаје).
6. На лицитацији могу учествовати сва правна и физичка лица, под условом:
а) да немају неизмирених пореских обавеза, што се доказује увјерењем мјесно надлежног пореског органа;
б) да су уплатила депозит у висини 10% почетне цијене машина, опреме и уређаја за чију куповину су као учесници лицитације заинтересовани.
7. Депозит се уплаћује на жиро-рачун Пореске управе РС за принудну наплату број 555-007-00151253-70, отворен код Нове банке АД Бањалука или број: 568-163-12000048-32 отворен код Банке Српске АД Бањалука, најкасније до времена одређеног за почетак лицитације.
8. Машине, опрема и уређаји који се лицитирају немају терета, а могу се погледати у просторијама АД "Соко ФТС" у Љубињу, уз претходну најаву у Пореској управи ПЦ Требиње и ПЈ Љубиње, тел: 059/260-333 и тел: 059/621-426.
9. Уколико дужник коме су машине, опрема и уређаји заплијењени уплати укупан износ пореске обавезе прије почетка лицитације, лицитација се неће одржати.
10. Купац је обавезан да разлику између депозита и постигнуте цијене уплати у року од осам дана од дана одржавања лицитације. У случају да најповољнији понуђач не уплати купопродајну цијену или прије тог рока одустане од куповине, продаја ће се извршити сљедећем најповољнијем понуђачу.
11. Након продаје ствари, Пореска управа ће издати потврду о продаји којом се доказује да је на купца пренесено право својине на машинама, опреми и уређајима, као и правни основ стицања својине.

ПОРЕСКА УПРАВА РС
ПОДРУЧНИ ЦЕНТАР ТРЕБИЊЕ

"ГРАДСКО ГРОБЉЕ" ЈК а.д.
БАЊАЛУКА
БРОЈ: 802/15
Дана: 23.3.2015. год.

На основу члана 55. тачка 4. Статута "Градског гробља" ЈК а.д. Бањалука (пречишћен текст) и члана 4. Пословника о раду Скупштине, Надзорни одбор Друштва на својој сједници одржаној 23.3.2015. године, донио је Одлуку, којом

САЗИВА

4. ГОДИШЊУ СЈЕДНИЦУ СКУПШТИНЕ АКЦИОНАРА "ГРАДСКО ГРОБЉЕ" ЈК а.д. БАЊАЛУКА која ће се одржати дана 29.4.2015. године у 12 часова у просторијама Централног градског гробља Бањалука у насељу Врбања.

За сједницу се предлаже сљедећи:

ДНЕВНИ РЕД

1. Избор радних тијела Скупштине:
- комисије за гласање,
- записничара и два акционара који овјеравају записник.
2. Усвајање Записника са Ванредне сједнице Скупштине акционара одржане 13.1.2015. године;
3. Доношење Одлуке о усвајању Извјештаја о пословању за 2014. годину;
4. Доношење Одлуке о усвајању Плана рада и пословања за 2015. годину;
5. Доношење Одлуке о усвајању Пословне политике Друштва за 2015. годину;
6. Доношење Одлуке о расподјели нето добити из 2014. године;
7. Доношење Одлуке о усвајању финансијских извјештаја за годину која се завршава 31.12.2014. године и Извјештаја Независног ревизора;
8. Усвајање Извјештаја Надзорног одбора о пословању у 2014. години;
9. Доношење Одлуке о измјенама и допунама Статута Друштва.

Позивају се сви акционари да лично или путем пуномоћника учествују у раду Скупштине акционара. Пуномоћ мора бити овјерена код надлежног органа или овлашћеног лица у Друштву. Одсутни акционари могу гласати путем писмене изјаве о гласању. Изјава о гласању треба да садржи: Име и презиме акционара, ЈМБГ или матични број правног лица, пун назив тачке дневног реда и изјаву да ли гласа "ЗА", "ПРОТИВ" приједлога одлуке или је "УЗДРЖАН" од гласања са потписом акционара, односно потписом законског заступника.
Изјава о гласању доставља се поштом на адресу: "Градско гробље" ЈК а.д. Бањалука, ул. Раде Радића бб Бањалука (Комисији за гласање), или директно на протокол (управна зграда на локацији Врбања), најкасније до почетка сједнице.
Увид у материјал може се извршити сваког радног дана у времену од 8 до 14 часова у управној згради Друштва на локацији Врбања, ул. Раде Радића бб, почев од 30.3.2015. године.
Списак дионичара који садржи податке о власницима, броју и номиналној вриједности акција, прибавиће се са даном 17.4.2015. године.
У случају да се Скупштина не одржи у заказано вријеме, поновљена Скупштина ће се одржати дана 5.5.2015. године у 12 часова на истом мјесту и са истим дневним редом.
Сазив за 4. годишњу сједницу Скупштине акционара објављује се у "Гласу Српске" и на интернет страници Друштва.

ПРЕДСЈЕДНИК
НАДЗОРНОГ ОДБОРА:
Срђан Амишић с.р.

ХОЛДИНГ "ДРИНАТРАНС" ЗВОРНИК
АД "ТЕСЛИЋ-ПРЕВОЗ" ТЕСЛИЋ
Број: 129/15
Датум; 26.3.2015. године

На основу члана 267. став 1, члана 272. став 4и члана 277. став 1. Закона о привредним друштвима ("Службени гласник Републике Српске", број: 127/08, 58/09, 100/11 и 67/13), и члана 127. став 1. тачка 3. Статута Холдинг "Дринатранс" Зворник АД "Теслић-превоз" Теслић, број: 304/11 од 30.6.2011. године, Управни одбор Холдинг "Дринатранс" Зворник АД "Теслић-превоз" Теслић, сазива:

ВАНРЕДНУ СКУПШТИНУ АКЦИОНАРА
ХОЛДИНГ "ДРИНАТРАНС" ЗВОРНИК АД "ТЕСЛИЋ-ПРЕВОЗ" ТЕСЛИЋ

I

Ванредна Скупштина акционара Холдинг "Дринатранс" Зворник АД "Теслић-превоз" Теслић сазива се за дан 29.4.2015 године (сриједа) у просторијама Холдинг "Дринатранс" Зворник АД "Теслић-превоз" Теслић са почетком у 12 часова.

II

За скупштину се предлаже сљедећи:

Дневни ред

1) Избор радних тијела Скупштине (Предсједника Скупштине, два акционара који овјеравају записник, чланове Комисије за гласање и записничара),
2) Разматрање и усвајање записника са претходне сједнице Скупштине акционара одржане дана 5.3.3015. године,
3) Разматрање и усвајање приједлога одлуке о куповини 6300 акција Бобар осигурања АД Бијељина, и
4) Текућа питања.

III

Одлука о усвајању приједлога одлуке о куповини 6300 акција Бобар осигурања АД Бијељина (трећа тачка дневног реда) је одлука којом се одобрава стицање имовине велике вриједности у смислу члана 433, 434 и 435 Закона о привредним друштвима.

Акционар који гласа против доношења одлуке о куповини 6300 акција Бобар осигурања АД Бијељина (трећа тачка дневног реда) или се уздржи од гласања за ту одлуку, може да тражи од Холдинг "Дринатранс" Зворник АД "Теслић-превоз" Теслић да откупи његове акције.

Право на откуп акција има и акционар који није присуствовао сједници Скупштине ако у року од 15 дана од закључења сједнице скупштине поднесе захтјев за откуп његових акција.

IV

Уколико се не испуне услови за одржавање Скупштине, због недостатка кворума, поновљена сједница Скупштине одржаће се 8.5.2015. године (петак) у 12 часова, без новог заказивања, на истом мјесту и са истим дневним редом.

V

Право учешћа и право гласа на скупштини остварује се на основу Листе акционара коју издаје Централни регистар на десети дан прије дана одржавања сједнице скупштине акционара а то је дан 19.4.2015. године.

VI

Материјали по предложеном дневном реду Скупштине стављају се на увид у стручним службама Холдинг "Дринатранс" Зворник АД "Теслић-превоз" Теслић сваким радним даном од 8 до 14 часова.

ПРЕДСЈЕДНИК
УПРАВНОГ ОДБОРА
Радовић Момчило с.р.

РЕПУБЛИКА СРПСКА
ВЛАДА
ХЕЛИКОПТЕРСКИ СЕРВИС РЕПУБЛИКЕ СРПСКЕ
Трг Републике Српске број 1, Бањалука, телефон: 051-339-269

Број: 42-2/15
Датум: 26.3.2015. године

На основу члана 4. став 1. Уредбе о оснивању Хеликоптерског сервиса Републике Српске ("Службени гласник Републике Српске", број: 83/08, 48/09, 68/11 и 35/14) и члана 1. и 2. Уредбе о измјенама и допунама Уредбе о јединственим правилима и процедури јавне конкуренције за запошљавање намјештеника ("Службени гласник Републике Српске", број: 20/15), Хеликоптерски сервис Републике Српске, објављује

ИСПРАВКУ ДИЈЕЛА ТЕКСТА ЈАВНОГ КОНКУРСА

У Јавном конкурсу за упражњено радно мјесто, број 42/15 од 26.3.2015. године, за пријем пилота хеликоптера, једног (1) извршиоца, у Хеликоптерски сервис Републике Српске, објављеном у дневним новинама "Глас Српске" дана 26.3.2015. године, врши се исправка тако што:
У поглављу VI - ПОТРЕБНА ДОКУМЕНТА, који се односи на прилагање докумената потребних као докази о испуњавању општих и посебних услова конкурса, цијели текст под пасусом 3. "Уз пријаву на јавни конкурс кандидати су дужни доставити..." мијења се и гласи:
"**Уз пријаву** на јавни конкурс **кандидати прилажу** доказе о испуњавању општих и посебних услова, и то **фотокопије** сљедећих докумената:
а) личне карте или пасоша,
б) дипломе о завршеној стручној спреми и
в) увјерења или потврде о радном искуству у траженом степену образовања."

Испуњеност других услова наведених у јавном конкурсу кандидат доказује изјавом која је саставни дио пријаве на јавни конкурс.

Изабрани кандидат дужан је да **у року од седам (7) дана од дана објављивања резултата** јавне конкуренције на огласној табли органа доставити Комисији **оригинале или овјерене фотокопије** сљедећих докумената:
1. увјерења о држављанству Републике Српске или Босне и Херцеговине;
2. увјерења о општој здравственој способности
3. дипломе о одговарајућој стручној спреми;
4. потврде о радном искуству у траженом степену образовања;
5. увјерења да није осуђиван за кривично дјело на безусловну казну затвора од најмање шест мјесеци или за кривично дјело које га чини неподобним за обављање послова у републичком органу управе и доказа о испуњености других услова наведених у јавном конкурсу;
6. доказа о познавању рада на рачунару;
7. доказа о познавању енглеског језика;
8. важеће дозволе професионалног пилота хеликоптера.

У поглављу VI - ПОТРЕБНА ДОКУМЕНТА, пасус 4. који гласи: "Сва потребна документа достављају се у оригиналу или овјереној копији.", брише се.

Јавни конкурс остаје отворен 15 (петнаест) дана од дана објављивања исправке дијела текста јавног конкурса у дневним новинама "Глас Српске".
У преосталом дијелу Јавни конкурс остаје непромијењен.

Директор
Бобан Кустурић

Број: 126/15
Датум: 26.3.2015. године

На основу одлуке Управног одбора ЈУ Музеја савремене умјетности РС у Бањалуци број 124/15, од 25.3.2015. године и Рјешења директорице број 125/15 од 26.3.2015. године, Комисија за спровођење лицитације оглашава

ЈАВНУ ЛИЦИТАЦИЈУ

за продају расходованог моторног возила

I

Предмет продаје у поступку ове јавне лицитације је сљедеће расходовано возило:
- Теретно возило-комби марке Renault, тип Master инв. бр. 0187, година производње 1995, рег.број: А19-Ј-751, број шасије: VF1FB30AH12917881, број мотора: 25601932942, снага мотора: 70 kw, радни обим мотора: 2499 cmm, врста мотора: DIESEL.

II

Почетна цијена за лицитацију наведеног возила је 2.000,00 КМ.
Лицитација ће се вршити на дан 9.4.2015. године у 12 часова, а изабран ће бити онај понуђач који на лицитацији понуди највећу цијену по принципу "виђено-купљено".
Учешће на овој лицитацији имају сва правна и физичка лица која се морају идентификовати са обавезом да на дан лицитације, а прије њеног почетка уплате на лицу мјеста кауцију у висини од 100 КМ, за што им се издаје посебан нота рачун.
Лицима која не купе на овој лицитацији возило, кауција се враћа истог дана, а лицу које купи возило кауција се урачунава у укупно понуђену цијену.
У случају да понуђач одустане од куповине, износ кауције се не враћа.
Сва заинтересована лица за предметну лицитацију имају право да понуђено возило прегледају сваког радног дана у термину од 11 до 13 часова, као и на дан лицитације од 10 часова па до почетка лицитације.

III

Лице које купи возило дужно је да понуђену цијену уплати исти дан на уплатници коју ће ЈУ Музеј савремене умјетности РС већ припремити, а купљено возило такође исти дан одвести. У цијену није урачунат ПДВ и исти пада на терет купца. Све трошкови око преноса власништва сноси купац.

Директор
др Сарита Вујковић

РЕПУБЛИКА СРПСКА
ВЛАДА
Министарство за просторно уређење, грађевинарство и екологију
Бањалука,
Трг Републике Српске 1

На основу члана 90. Закона о заштити животне средине ("Службени гласник Републике Српске", број 71/12) и члана 2. Правилника о постројењима која могу бити изграђена и пуштена у рад само уколико имају еколошку дозволу ("Службени гласник Републике Српске", број 124/12) Министарство за просторно уређење, грађевинарство и екологију обавјештава заинтересовану јавност

О ДОНОШЕЊУ РЈЕШЕЊА О ЕКОЛОШКОЈ ДОЗВОЛИ

За изградњу Аутопута на коридору Vc, дионица кроз Републику Српску, укупне дужине 46,6 км

Подносилац захтјева: ЈП "АУТОПУТЕВИ РЕПУБЛИКЕ СРПСКЕ" Бањалука

Дана 26.12.2014. године, подносилац захтјева ЈП "АУТОПУТЕВИ РЕПУБЛИКЕ СРПСКЕ" Бањалука, предао је овом Министарству захтјев за издавање еколошке дозволе за изградњу Аутопута на коридору Vc, дионица кроз Републику Српску, укупне дужине 46,6 км.

Дана 20.3.2015. године Министарство за просторно уређење, грађевинарство и екологију донијело је рјешење којим се даје еколошка дозвола за постројење.

С обзиром да је Министарство, цијенећи доказе приложене уз захтјев, утврдило да су испуњени услови предвиђени одредбама чланова 89. и 90. Закона о заштити животне и да је захтјев основан, донијело је овакву одлуку.

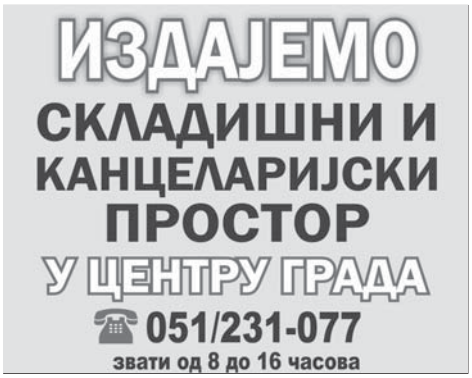

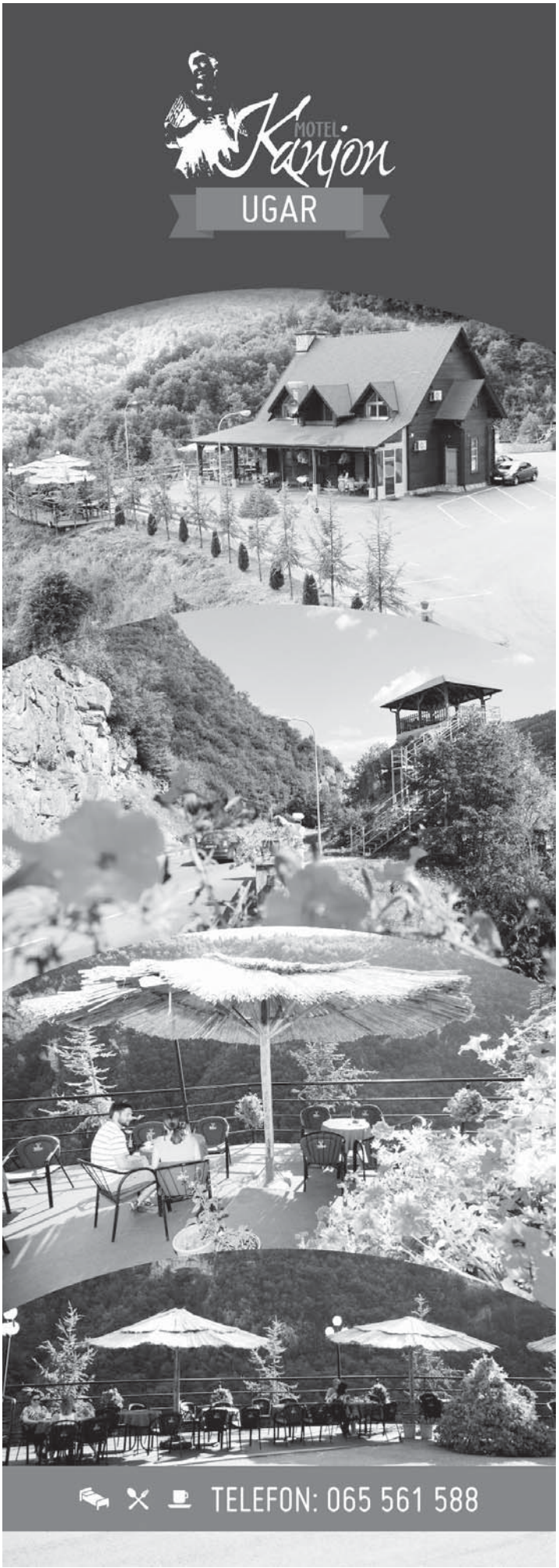

Тужно сјећање на драге родитеље и брата

СТОЈАНА
1980-2015.

ГОСПОВУ
1998-2015.

и

МИЛУ
1992-2015.

ЈАНКОВИЋ

С љубављу и поштовањем.
Синови и браћа Раде и Мирослав са породицама

51006 Б-2 Г

Тужним срцем јављамо родбини и пријатељима да је дана 25.3.2015. године у 63. години живота након кратке и тешке болести изненада преминуо наш драги

СЛОБОДАН (Радована) ШУТИЛОВИЋ
1953-2015.

Сахрана драгог нам покојника обавиће се у петак, 27.3.2015. године у 13 часова на породичном гробљу у Пискавици.
Ожалошћени: син Александар, кћерка Александра, снаха Мирјана, зет Миленко, унучад, Павле, Марија, Алекса и Тамара, те остала многобројна родбина и пријатељи 51056 А-8 М

Тужно сјећање на нашег драгог

ЛАЗАРА КРЕЧАРА
2013-2015.

Супруга Олга, син Никола и кћерка Мија са породицама.

51031 А-8 М

Тужно сјећање на драгог супруга, оца и дједа

ЂУРУ БУЛИЋА
2.4.2007 - 2.4.2015.

У суботу, 28.3.2015. године посјетићемо његову вјечну кућу, положити цвијеће и запалити свијеће.
С љубављу и поштовањем.
Супруга, кћерке и унучад 51046 А-8 Г

Сјећање на драге и племените родитеље

СМИЉА
30.3.2013 - 30.3.2015.

РАТКО
1997-2015.

ПЕРОВИЋ

С тугом и поносом носимо вас у срцу и мислима заувијек.
Кћерке Деса и Слађана са породицама 51023 А-7 М

Посљедњи поздрав драгом оцу

СЛОБОДАНУ

од сина Александра, снахе Мирјане, унучади Павла, Марије и Тамаре

51056 А-3 М

Посљедњи поздрав драгом оцу

СЛОБОДАНУ

од кћерке Александре, зета Миленка и унука Алексе.

51056 А-3 М

Посљедњи поздрав драгом сваку

СЛОБОДАНУ

од Зоре.

51056 А-3 М

Посљедњи поздрав драгом тетку

СЛОБОДАНУ

од Весне са дјецом.

51056 А-3 М

oglasi@glassrpske.com

Тужно сјећање на драгу супругу

ЂУЈУ
ОЉАЧА

27.3.2015 - 27.3.2015.

Навршила се болна година од растанка с тобом.
Хвала ти за све дивне године проведене с тобом.
Твој супруг Илија

51033 Б-1 Г

Дана 2.4.2015. године навршава се тужна година дана од смрти нашег вољеног и никад прежаљеног сина, супруга, оца и брата

ЗЛАТКА (Живка) БАЈИЋА
1962-2014.

У суботу, 28.3.2015. године у 11 часова посјетићемо његову вјечну кућу, положити цвијеће и запалити свијеће.
Ожалошћени: мајка Радмила, супруга Дивна, кћерка Александра, син Никола, сестре Љиљана и Биљана те остала многобројна родбина 51059 А-8 Г

Дана 3.4.2015. године навршава се тужна година откако нас је напустила наша драга

РОСА (Милоша) МАНДИЋ

У суботу, 28. 3.2015. године у 10.30 часова посјетићемо њену вјечну кућу, положити цвијеће и запалити свијеће.
Позивамо родбину, пријатеље и комшије да нам се придруже.
Ожалошћени: кћерке Нада, Зора, Драгица, Славица и Марица, зетови, унучад, праунучад, те остала многобројна родбина и пријатељи. 308 А-8 ДК

У уторак, 31.3.2015. године навршава се четрдесет тужних дана од смрти нашег драгог супруга, оца и деде

БРАНКА (Бранка) БОВАН

У суботу, 28.3.2015. године у 10.30 часова посјетићемо његову вјечну кућу на гробљу Сјеница, Ребровац у Бањалуци, одати дужно поштовањем, положити цвијеће и запалити свијеће.
Позивамо родбину и пријатеље да нам се придруже.
Ожалошћени: супруга Милка, син Синиша, кћерка Лидија, снаха Зага, зет Драган, унучад Стефан, Давид, Марко и Ивана 51047 А-8 Г

ГРАДСКО ГРОБЉЕ
ЈАВНО КОМУНАЛНО акционарско друштво Бања Лука
Дежурни телефони:
051/216-412
051/214-107
- превоз покојника,
- коришћење мртвачнице и опремање,
- услуга сахрањивања
- продаја комплетне погребне опреме и црнине са бесплатном израдом смртовница
- продаја цвијећа и израда вијенаца
- услуге израде споменика и гробница
- организовање дања и помена
- вршење сахрана и на другим гробљима
МОГУЋНОСТ КРЕДИТИРАЊА

Тужно сјећање на вољену мајку

ЂУЈУ
ОЉАЧА

27.3.2015 - 27.3.2015.

Драга мајко, навршила се тужна и болна година од растанка с тобом.
Живјећеш вјечно у мом срцу.
Твоја кћерка Драгица и зет Драган

51033 А-5 Г

Тужно сјећање на драгу баку

ЂУЈУ
ОЉАЧА

27.3.2015 - 27.3.2015.

Вјечно ћеш живјети у нашим срцима.
Унук Тихомир, снаха Алиона и праунук Кристијан

51033 А-5 Г

Дана 27.3.2015. године навршава се петнаест година од смрти нашег драгог

ГОРАНА МИЛАНОВИЋА

Заувијек у нашим срцима.
Твоји мама, тата, брат и сестра 51044 А-3 М

Посљедњи поздрав драгом брату

ВИТОМИРУ МИЛЕКИЋУ

од сестре Крстане и Велимира са породицом.

51055 А-3 М

Посљедњи поздрав

БОРИ МАРИЋУ

"Глас Српске"

А-8

Посљедњи поздрав

БОРИ МАРИЋУ

"Независне новине"

А-8

Посљедњи поздрав

БОРИ МАРИЋУ

Жељко Копања с породицом

А-8

Тужно сјећање на наше најмилије

СЛАВКО
2007 - 2015.

СОКА
2013 - 2015.

ВАСИЛИШИН

У суботу, 28.3.2015. године, у 11 часова на гробљу "Свети Марко" даваћемо помен, положити цвијеће и запалити свијеће, те позивамо родбину, пријатеље и комшије да нам се придруже.
С поштовањем, кћерка Ладислава са породицом и син Ладислав

51005 А-9 М

Посљедњи поздрав колеги

БОРИ МАРИЋУ

Удружење новинара Републике Српске

014977 А-6 Р

Посљедњи поздрав

БОРИ МАРИЋУ

Породица Јеринић

014977 А-6 Р

Дана 28.3.2015. године навршава се четрдесет тужних дана од смрти нашег драгог

ЈОВАНА ЖДЕРЕ

Тога дана у 11.30 часова посјетићемо његову вјечну кућу на Новом гробљу у Шапцу, положити цвијеће и запалити свијеће.
Ожалошћени: сестра Невенка и сестрић Радован са породицом

51042 А-4 Г

Дана 28.3.2015. године навршава се тужна година од смрти нашег драгог

ЗДРАВКА ЦРНОБРЊЕ

Тога дана у 10.30 часова посјетићемо његову вјечну кућу на гробљу Радуловац Равнице, положити цвијеће и запалити свијеће. Позивамо родбину, пријатеље и комшије да нам се придруже.
Ожалошћена породица

51057 А-4 Г

Дана 28.3.2015. године навршава се четрдесет тужних дана од смрти нашег драгог

НЕЂЕЉКА МИХАЈЛОВИЋА

Тога дана у 11 часова посјетићемо његову вјечну кућу на мјесном гробљу у селу Медна, положити цвијеће и запалити свијеће. Позивамо родбину, пријатеље и комшије да нам се придруже.
Ожалошћена породица

51030 А-6 Г

Тужно сјећање на драге родитеље

ЈОВАНА
27.3.2009 - 27.3.2015.

и

БЈЕЛИЦУ
2006 - 2015.

ЛУКАЈИЋ

И ово је доказ да нисте и нећете бити заборављени.
Кћерка Мира са породицом

50935 А-9 М

Сјећање на вољеног стрица

МИЛАНА ЗРНИЋА

Седам је година од када нисиси са нама, а не прође ни дан да не мислимо на тебе, да суза не потекне, да ријеч не запне у грлу. Нисмо те могли спасити од смрти, али ћемо те сачувати од заборава.
Твоји Дијана и Дарко са породицама

51034 А-5 М

Дана 28.3.2015. године у 11 часова на гробљу у Маглајанима дањемо четрдесетодневни помен нашој драгој и вољеној мајци

МИРИ ЈЕЖ

Била си пуна поштења, племенитости, доброте и посвећености породици и пријатељима. Вјечно ћемо те памтити као такву.
Твоји: супруг Боро, син Браћо, снаха Милена, унуке Даниела, Дијана, Драгана и праунук Андреј

51028 А-5 Г

Тужно сјећање на драгу мајку

МИРУ

Вријеме пролази, бол сјећање и празнина остају.
Кћерка Душа са породицом

51028 А-3 Г

Тужно сјећање на драгу мајку

МИРУ

Оставила си нам дивне успомене и бескрајну тугу што више ниси са нама.
Кћерка Љиља са породицом

51028 А-3 Г

Дана 2.4.2015. навршава се шест тужних мјесеци од смрти нашег драгог

ПЕТРА ТЕШИЋА

У суботу, 28.3.2015. године, у 11 часова посјетићемо његову вјечну кућу на Ребровачком гробљу, положити цвијеће и запалити свијеће.
Позивамо родбину, комшије и пријатеље да нам се придруже.
Ожалошћена породица

51050 А-4 М

МИЛОШ ЧИЧИЋ

Смрти се боје само срећни људи, а ја то више нисам. Долазим брзо.
Твоја Тања

51020 А-4 Г

Тужно сјећање на драгу мајку

МИРУ

Прошло је четрдесет тужних дана откад ниси са нама, а бол и туга остају заувијек у нашим срцима.
Кћерка Јела са породицом

51028 А-3 Г

Тужно сјећање на драгог брата

МИЛАНА НИНКОВИЋА

Сестра Љубица

51075 А-3 Г

Посљедњи поздрав драгој сестри

ГОРДАНИ ЕГИЋ

од сестре Браниславе.

51053 А-3 Г

Дана 27.3.2015. године навршава се десет година од смрти наше драге

ЉЕПОСАВЕ ШТРБАЦ

С љубављу и поштовањем.
Породица

51058 А-3 Г

Сјећање на јединог брата

МИЛАНА ЗРНИЋА

Седам година туге и бола није избрисало сјећање на тебе.
Вјечно ћеш живјети у нашим срцима.
Брат Раде и снаха Славица са породицом

51034 А-4 М

У суботу, 28.3.2015. године, у 10.30 часова одржаће се четрдесетодневни парастос нашем драгом оцу и деди

МИЛАНУ НИНКОВИЋУ

на гробљу Павловац у Бањалуци.
Позивамо родбину, пријатеље и комшије да нам се придруже.
Кћерке Љиља и Биљана са породицама

51026 А-4 М

Тужно сјећање на драгог брата

МИЛАНА НИНКОВИЋА

Сестра Гроздана

51075 А-3 Г

Тужно сјећање на драгог ујака

МИЛАНА НИНКОВИЋА

Сестричина Јасминка са породицом

51075 А-3 Г

Посљедњи поздрав драгом супругу и оцу

БОРИ МАРИЋУ

Нисмо знали колико смо јачи с тобом. А сада смо и од ових ријечи слабији. Господе наш, не остављај нас.
Син Ненад, кћерка Бојана и супруга Весна

51080 Б-7 Г

Посљедњи поздрав драгом брату и дјеверу

БОРИ МАРИЋУ

од брата Анђелка и снахе Борке.

51080 Б-7 Г

Тужним срцем јављамо родбини, пријатељима и комшијама да је дана 25.3.2015. године у 61. години живота након краће и тешке болести преминуо наш драги

БОРО (Бранка) МАРИЋ

Сахрана ће се обавити у петак, 27.3.2015. године, у 14.30 часова на гробљу "Свети Пантелија" у Бањалуци.
Ожалошћени: мајка Јелисавета, супруга Весна, кћерка Бојана, синови Ненад и Константин, брат Анђелко, сестра Гордана са породицама, те остала многобројна родбина, пријатељи и комшије

51080 А-8 Г

Посљедњи поздрав драгом брату

БОРИ МАРИЋУ

од сестре Гордане са породицом.

51080 А-8 Г

Посљедњи поздрав драгом сину

БОРИ МАРИЋУ

од мајке Јелисавете.

51080 А-8 Г

Посљедњи поздрав драгом стрицу

БОРИ МАРИЋУ

од Јелене са породицом.

51080 А-8 Г

Посљедњи поздрав драгом стрицу

БОРИ МАРИЋУ

од Душка са породицом.

51080 А-8 Г

Посљедњи поздрав мом драгом тата

БОРИ

Константин и мама Љиља

51074 А-6 Г

Посљедњи поздрав колеги

БОРИ МАРИЋУ

Клуб новинара Бањалука

51061 А-3 М

Посљедњи поздрав драгом

БОРИ МАРИЋУ

од Небојше Марића са породицом.

А-3 Б.Г.

Дана 29.3.2015. навршава се пет година од смрти нашег драгог

НИКОЛЕ ЂУКИЋА

Тога дана у 11 часова посјетићемо његову вјечну кућу.
Твоји најмилији

51076 А-8 М

Дана 28.3.2015. године навршава се четрдесет тужних дана од смрти наше вољене мајке, сестре, баке и прабаке

госпође ЈОВАНКЕ КЕСИЋ

Тога дана изаћи ћемо на Милуновића гробље у Маглајанима, одати почаст, положити цвијеће и запалити свијеће.
Ожалошћена породица

51066 А-8 Г

Посљедњи поздрав Веснином супругу

БОРИ МАРИЋУ

од радних колега из Одјељења за друштвене дјелатности.

51063 А-5 Г

Тужно сјећање на вољеног оца и дједа

ГОЈКА ЂУРАНОВИЋА

21.5.1932 - 2.4.1989.

Прошло је 26 година од када ниси са нама, али вријеме не може да избрише сјећање на твоју бескрајну љубав и доброту.
Поносни на тебе вјечно те чувамо од заборава.
У суботу, 28.3.2015. године, у 11 часова посјетићемо његову вјечну кућу, положити цвијеће и запалити свијеће.
С љубављу и поштовањем, твоји најмилији
Ћерка Гордана и унук Милан

51073 Б-1 М

Посљедњи поздрав колеги

БОРИ МАРИЋУ

Бране Божић са породицом

51054 А-3 Г

Посљедњи поздрав драгом

БОРИ

од Љиље и породице Ђурић.

51074 А-3 Г

Посљедњи поздрав драгом

БОРИ МАРИЋУ

од Марић Љиљане, Лазара, Павла и Бобе.

А-3 Б.Г.

Посљедњи поздрав уреднику

БОРИ МАРИЋУ

Чкаља, Жаре и Оги

51060 А-3 М

Посљедњи поздрав уваженом колеги

БОРИ МАРИЋУ

Међународни прес-центар Бањалука

51062 А-4 Г

Посљедњи поздрав

БОРИ МАРИЋУ

Младен Иванић са породицом

51064 А-3 Г

ДНЕВНИ ЛИСТ РЕПУБЛИКЕ СРПСКЕ
Глас Српске
БАЊА ЛУКА
www.glassrpske.com
служба читуља
051/223-210
mail: fotosicitulje@gmail.com
Читуље и мале огласе можете предати сваки дан (осим суботом) од 8 до 17 часова
Краља Петра I Карађорђевића 59 (занатски центар Ханиште)

маркетинг
051/231-081

ПОСЈЕТИТЕ НАШУ WEB СТРАНИЦУ
www.glassrpske.com

Дана 31.3.2015. године навршава се година дана од смрти нашег драгог

ЈЕЛЕНКА (Ненада) РАДОВАНОВИЋА

У суботу, 28.3.2015. године, у 11 часова посјетићемо његову вјечну кућу на гробљу "Свети Пантелија", положити цвијеће и запалити свијеће.
Ожалошћени: супруга Радмила, синови Дејан и Борис, снаха Татјана и унуци Бојан и Лука

51082 Б-2 М

Дана 28.3.2015. године навршава се година од тужне смрти нашег драгог

МИЛОША - БЕБАНА (Ристе) СПАИЋА

Годишњи помен ће се одржати дана 28.3.2015. године у 11.30 часова на градском гробљу Доњи Миљевићи.
Вјечно вољен и незаборављен од својих најмилијих.
Ожалошћена породица

014743 Б-2 Е

Дана 28. марта 2015. године навршава се 40 тужних дана од смрти нашег драгог супруга, оца и дједа

проф. др ДУШАНА ШУШЧЕВИЋА

Тога дана у 10 часова посјетићемо његову вјечну кућу на Градском гробљу - Побрђе, положити цвијеће и запалити свијеће.
Супруга Злата, кћерка Берина, унука Срна и зет Игор

Б-2 Ф

Дана 28. марта 2015. године навршава се 40 тужних дана од смрти нашег драгог

проф. др ДУШАНА ШУШЧЕВИЋА

Дани пролазе, али сјећање на изузетног човјека, професора и колегу остаје.
С поштовањем
Колектив Медицинског факултета Универзитета у Бањалуци

Б-2 Ф

Тужним срцем јављамо свој родбини и пријатељима да је дана 25.3.2015. године у 69. години живота преселио на ахирет наш драги

ФЕРИД (Мустафе) ХРУСТИЋ

Џеназа ће се обавити у петак, 27.3.2015. године, у 16 сати у харему Ступница.
Нека ти је вјечни рахмет и да ти драги алах ц.ш. подари џенет.
Ожалошћени: кћерке Санда и Лејла, брат Фарук, сестре Земира и Шахза, унучад, зетови, снахе, те остала многобројна родбина, пријатељи и комшије

51081 А-8 Г

Дана 28.3.2015. године навршава се година од тужне смрти нашег драгог ђеда

МИЛОША - БЕБАНА (Ристе) СПАИЋА

Драги ђеде, навршава се тужна година откако те изгубисмо.
С љубављу и поштовањем чуваћемо те у нашим срцима.
Твоја унучад Никола, Урош, Сара и Вук

014743 А-8 Е

Тужно сјећање

ВЕСЕЛИНКА
27.3.1989 - 27.3.2015.

ИЛИЈА
30.3.1994 - 30.3.2015.

ПАЖИН
из Ливна

С поносом и љубављу вас помињемо и од заборава чувамо.
Ваша дјеца

51077 А-7 Г

Дана 3.4.2015. године навршавају се три тужне године од смрти наше драге мајке

ЉИЉАНЕ ВОЈИНОВИЋ

У суботу, 28.3.2015. године, у 11 часова посјетићемо њену вјечну кућу на Пердуовом гробљу.
Ожалошћена породица

51069 А-6 Г

Посљедњи поздрав драгом

БОРИ МАРИЋУ

од тетке Невенке, сестре Радмиле и брата Тихомира са породицама

51082 А-8 М

Тужно сјећање на нашег драгог кума

ЗЛАТКА

Остаћеш вјечно у нашим срцима.
Твоји кумови Сњежа и Дарко

51067 А-4 М

Тужно сјећање на драгог колегу

ЗЛАТКА БАЈИЋА

Помоћно особље Електротехничке школе

51065 А-3 М

Тужно сјећање на драгу тетку

ДРЕНКУ ГРАЧАНИН

Свјетлана

51084 А-3 Г

Посљедњи поздрав драгом брату

БОРИ

од Саше, Милкице, Ђорђа и Ирене.

А-3 Ф

Помилуј, Господе, душу раба твојега

БОРЕ

и усели је у твоје царство непролазно. Амин
Породица Мршић

310 А-3 ДК

mail: fotosicitulje@gmail.com

Читуље и мале огласе можете предати сваки Глас Српске дан (осим суботом) од 8 до 17 часова

Краља Петра I Карађорђевића 59 (занатски центар Ханиште)

Дана 31.3.2015. године навршава се 40 тужних дана од смрти нашег драгог

СИМЕ (Душана) ИРИЋА

У суботу, 28.3.2015. године у 11 часова посјетићемо његову вјечну кућу.
Вјечно ожалошћени синови: Станислав, Душан, Велимир и Владимир и кћерка Станија са породицама, те остала многобројна родбина, комшије и пријатељи 51083 А-8 Г

Посљедњи поздрав драгој

ГОРДАНИ ЕГИЋ

од породице Крстић.
51085 А-3 М

Посљедњи поздрав драгој

ГОРДАНИ ЕГИЋ

од породице Трубајић.
51085А-3 М

ОБАВЈЕШТЕЊЕ

Глас Српске NEZAVISNE novine

In memoriame и мале огласе можете предати

у улици Краља Петра I Карађорђевића (Занатски центар Ханиште)

051/223-210 e-mail: fotosicitulje@gmail.com

мале огласе за NEZAVISNE novine можете предати и у киоску К39 код хотела "Палас"

Глас Српске
ПРВИ ПЕТАК У МЈЕСЕЦУ

...и данас и сутра... и сваког новог јутра...
Глас Српске

...и данас и сутра... и сваког новог јутра...
Глас Српске
www.glassrpske.com

ДНЕВНИ ЛИСТ РЕПУБЛИКЕ СРПСКЕ
Глас Српске
БАЊА ЛУКА
www.glassrpske.com
маркетинг 051/231-081
marketing@glassrpske.com
oglasi@glassrpske.com

Глас Српске
тражи уличне продавце новина
051 331 847 и 331 856

IN MEMORIAM (читуље) можете предати

БАЊА ЛУКА	Краља Петра I Карађорђевића 59 051/223-210 mail: fotosicitulje@gmail.com	НЕЗАВИСНЕ НОВИНЕ Д.О.О. ИПЦ САРАЈЕВО	ул. Загребачка 20/3 (зграда Шумарског факултета) 033/653-953
БАЊА ЛУКА	Скендера Куленовића 93 051/231-072 mail: draganako@glassrpske.com	ИСТОЧНО САРАЈЕВО	- ИНТЕРНАЦИОНАЛ ПРЕС (дворана Славија) 057/343-097 - ЕРМЕКС 057/318-323 - Књижара Internacional press Пале (тржни центар "Том" Пале) 057/225-880
МАХОВЉАНИ	Маховљани бб, Штампарија „Независних новина“ 051/582-511, mail: biljanag@nezavisne.com пон. - петак 8 - 15 часова	ДОБОЈ	Глас комуна 065/643-844
ЧЕЛИНАЦ	Челиначке новине 065/958-202	БРАТУНАЦ	056/410-418 065/890-830

Спорт

ШКУЛЕТИЋ ЈЕ ЗБОГ ПОНАШАЊА ДОВЕДЕН У ПОЗИЦИЈУ ДА ИДЕ. ОН ЈЕ У НЕКУ РУКУ ОТИШАО САМ, ЈА САМ БИО СА ЊИМ И ОН ЈЕ ПЛАКАО, ЗНАТЕ ШТА ЗНАЧИ ЗАДРЖАТИ НЕЗАДОВОЉНОГ ИГРАЧА.

ВОЈИСЛАВ НЕДИЋ, ПОТПРЕДСЈЕДНИК ПАРТИЗАНА

Премијер лига БиХ за рукометаше

Пашће и Зрињски

ПРИЈЕДОР - Рукометаши Приједора вечерас ће од 19 часова у 21. колу Премијер лиге БиХ угостити Зрињски из Мостара.

И овог пута домаћи ће бити лишени повријеђеног Стефана Гаврића, док ће Срђан Савић изостати због приватних обавеза.

- Фаворити смо у овом мечу, иако Зрињски није нимало наивна, а ни неискусна екипа. Ипак, добро смо се припремали за ново искушење, а предност домаћег терена нас ставља у улогу фаворита, коју ћемо, надам се и оправдати - рекао је лијеви бек Приједорчана Бени Шкрга.

Парови 21. кола: данас: ПРИЈЕДОР: Приједор - Зрињски (19 часова), ГРАДАЧАЦ: Градачац - Извиђач (19), сутра: ЗЕНИЦА: Челик - Локомотива (19), ВОГОШЋА: Вогошћа - Криваја (19), ЖИВИНИЦЕ: Коњух - Грачаница (19), ДЕРВЕНТА: Дервента - Слобода Солана (19), САРАЈЕВО: Босна - Босна (В) (19.30).

Н. Ћ.

Бадминтон клуб Бањалука

Злато и сребро са турнира у Хрватској

БАЊАЛУКА - Члан бадминтон клуба Бањалука Деан Вребац освојио је прво мјесто на турниру у Загребу, док је Дајана Поповић освојила друго мјесто.

Вребац је овај успјех остварио у категорији дјечака од 1. до 4. разреда, док је Поповићевој припало друго мјесто у конкуренцији дјевојчица 7. и 8. разреда.

- С обзиром на услове у којима тренирамо и лоше финансијске подршке презадовољан сам оствареним резултатом у Загребу. Ово је велики успјех за наш мали клуб који броји 30 до 40 чланова и који имају тренинге три до четири пута седмично - рекао је тренер Бањалуке Игор Шешић.

Почео "фајнал-сикс" SEHA лиге

Мешков Брест и ППД Загреб иду даље

БАЊАЛУКА - У полуфинале завршног турнира SEHA Гас-пром јужни ток лиге, који се игра у Весрему, пласирали се први Бјелорусије и Хрватске, Мешков Брест, односно ППД Загреб.

У првој утакмици "фајнал-сикса" Бјелоруси су савладали хрватског вицешампиона Нексе из Нашица са 28:24 (11:11), а потом је ППД Загреб био успјешнији од најбоље словачке екипе Татран Прешова са 33:26 (16:10).

Полуфинални сусрети на распореду су данас. Од 17.45 часова снаге ће одмјерити шампион Македоније Вардар и Мешков Брест, док ће од 20.15 играти домаћин Веспрем - ППД Загреб. У недјељу од 15.30 часова игра се меч за треће мјесто, док је финале у 18.

Д. П.

ДОБРА ВИЈЕСТ

ВОЈВОДИНА

Одбојкаши Војводине налазе се на корак од пласмана у финале Челенџ купа. Они су у првој полуфиналној утакмици на гостовању у главном граду Бјелорусије Минску савладали Стројитељ са 3:1 (25:22, 22:25, 25:20, 25:18).

АТЛЕТИКА

Међународна атлетска федерација (IAAF) затражила је да се двоје руских ходача због допинга казни одузимањем медаља са Олимпијских игара у Лондону 2012. године. Ријеч је о Сергеју Кирдапкину и Олги Каниској.

ЛОША ВИЈЕСТ

Реванш утакмице четвртфинала Купа БиХ за рукометаше

Борац рутински до полуфинала

Душко Херцеговац
ФОТО: АРХИВА

КОНТРОЛНИ МЕЧ У ШАПЦУ 21. АПРИЛА

"Црвено-плави" у реванш сусрету четвртфинала савладали Коњух из Живинице са 32:29 и обезбиједили пласман на завршни турнир пошто су и у првом сусрету као гости славили са 34:18

ПИШЕ: ДАРКО ПАШАГИЋ
darkop@glassrpske.com

БАЊАЛУКА - Рукометаши Борца m:tel пласирали су се у полуфинале Купа БиХ пошто су у реванш утакмици четвртфинала у дворани "Борик" савладали Коњух из Живиница са 32:29 (15:14).

Тако су само потврдили тријумф из првог меча на гостовању када су славили са 34:18 и изборили пласман на завршном турниру чији ће домаћин бити накнадно одређен и биће неко од учесника полуфинала.

Шеф стручног штаба Бањалучана Игор Рађеновић у овом сусрету пружио је прилику играчима за мањом минутажом. Једини стандардни првотимац био је Стефан Јанковић, који је постигао девет голова и био најефикаснији на овом сусрету. Од оних који би требало да представљају "црвено-плаву" будућност истакли су се голман Јасмин Хушић (15 одбрана, 1 седмерац), те десно крило Никола Тешић (7 голова).

- Предност из првог сусрета била је огромна, тако да су прилику добили они који су до сада мање играли. Сада нам преостаје да се што боље спремимо за финални турнир Купа БиХ и мечеве за првака БиХ. Углавном званичне утакмице нећемо имати све до 9. маја. Екипа ће остати на окупу и за то вријеме покушаћемо да одиграмо неколико пријатељских утакмица. Једну смо већ договорили и то против Металопластике у Шапцу, 21. априла - нагласио је Рађеновић.

БОРАЦ m:tel	**32 (15)**
КОЊУХ	**29 (14)**

Дворана: "Борик" у Бањалуци.
Гледалаца: 200.
Судије: Зденко Божић и Борислав Слипац (Нови Травник).
Седмерци: Борац m:tel 7 (5), Коњух 6 (5).
Искључења: Борац m:tel 2, Коњух 4 минута.
БОРАЦ m:tel: Хушић (15 одбрана, 1 седмерац), Јанковић 9 (1), Херцеговац 4 (1), Вујовић 3, Тешић 7 (1), Ђурић, Абашић, Микић, Њежић 2 (1), Јокановић, Обрадовић, Тривунца, Ћелић 3, Шешић, Ђеранић 4, Ђукић. Тренер: Игор Рађеновић.
КОЊУХ: Омазић (10 одбрана, 2 седмерца), Модрић, Хусић 9 (1), Пејкушић 1, Бајрамовић 1, Херић 1, Х. Сакић 2, Омеровић, Мухић 1, Алијагић 3, Мишић 1, А. Сакић, Смајић 5 (2), Бегић 5 (2), Абдурахмановић, Шабић. Тренер: Емир Хаџиавдић.

СТЕФАН ЈАНКОВИЋ ПОСТИГАО ДЕВЕТ ГОЛОВА

Резултати реванш утакмица четвртфинала Купа БиХ: ЦАЗИН: Крајина - Челик (Зеница) 25:24 (први меч 29:38), ВОГОШЋА: Вогошћа - Извиђач (Љубушки) 26:29 (28:32), БАЊАЛУКА: Борац m:tel - Коњух (Живинице) 32:29 (34:18).

Уз Челик, Извиђач и Борац m:tel пласман на завршни турнир обезбиједило је и Горажде, које се међу четири најбоље екипе пласирало без борбе послије одустајања сарајевске Босне. Још увијек није познато када ће бити одржана завршница Купа и ко ће бити домаћин.

Реванш утакмица четвртфинала Купа БиХ за рукометашице

Приједорчанке "овјериле" визу

ПРИЈЕДОР - Актуелне освајачице Купа БиХ рукометашице "Мире" пласирале су се на завршни турнир пошто су и у реваншу савладале мостарску Локомотиву.

Послије побједе на гостовању од 33:27 Приједорчанке су у дворани "Младост" побиједиле са минималних 29:28 (13:10).

Тренер Приједорчанки Љубица Иветић у овом сусрету одмарала је искуснија играчице, а посебно су се истакле голман Марија Глигоревић, која је "уписала" десет одбрана и два седмерца, те лијево крило Ивана Карачић са девет постигнутих голова.

- Добро нам је дошла ова утакмица, прије свега да се млађе играчице "разиграју", али и да вратимо самопоуздање, послије пораза код куће од Бихаћа. Примаран нам је опстанак у премијерлигашкој конкуренцији и мислима смо кренуле ка првенству, а с обзиром да у финишу имамо два "везана" меча на свом терену, вјерујемо да ћемо остварити циљ - рекла је лијеви бек "Мире" Дуња Куновац.

ПРИОРИТЕТАН ЦИЉ ОПСТАНАК У БХ. ЕЛИТИ

Резултати реванш утакмица четвртфинала Купа БиХ: ТУЗЛА: Јединство Адлер - Горажде 35:24 (први меч 28:26), ПРИЈЕДОР: "Мира" - Локомотива 29:28 (33:27). У првом сусрету Илица је савладала Груде са 24:22, док је пласман у полуфинале већ обезбиједио Зрињски из Мостара због одустајања бањалучког Врбаса.

Н. Ћ.

"МИРА"	**29 (13)**
ЛОКОМОТИВА	**28 (10)**

Дворана: "Младост" у Приједору.
Гледалаца: 150.
Судије: Сенад Камберовић (Бановићи) и Мевлудин Шабић (Грачаница).
Седмерци: "Мира" 4 (2), Локомотива 10 (7).
Искључења: "Мира" 4, Локомотива 6 минута.
"МИРА": Е. Бришевац, Ј. Бришевац, Карачић 9, Куновац 2, Дамјановић 6, Сувајац, Тинтор 2, Кораћић, Граховац, Дојчиновић, Д. Мутић 2, Лукач, Сладаковић, Ј. Мутић 3, Дошен 5, Глигоревић. Тренер: Љубица Иветић.
ЛОКОМОТИВА: Д. Лерић, Сердаревић 4, Тиро, Ораховац 5, Халебић 7, Мушиновић 2, Кајан, Обад 1, Пуце, Жуштра, Демић 9, Абаза, А. Лерић. Тренер: Омер Омеровић.

ПОБЈЕДА ВАТЕРПОЛИСТА РАДНИЧКОГ, ПОРАЗ ПАРТИЗАНА

КРАГУЈЕВАЦ - Ватерполисти Радничког савладали су екипу Бреше са 13:10 у утакмици 7. кола А групе Лиге шампиона, док је Партизан изгубио од Приморја са 8:14 у оквиру Б групе.
Крагујевчани су тако остварили трећу побједу и остали у трци за пласман на завршни турнир, док су Италијани након четвртог пораза претпосљедњи на табели. Партизану је пораз у Ријеци био пети ове сезоне и тешко ће до завршног турнира. (Агенције)

Вијести

Лајовић
Повреда није страшна

МАЈАМИ - Иако је Филипу Крајиновићу предао меч првог кола мастерса у Мајамију, српски тенисер Душан Лајовић казао је да није теже повријеђен и да ће се ускоро вратити на терен.

- У питању је само грч у руци и све ће брзо бити у реду. Нисам желио да ризикујем неку већу повреду и зато сам предао меч Филипу - казао је Лајовић.

То би требало значити да ће вјероватно бити спреман за егзибициони меч у Чикагу који ће 4. априла играти против Њемца Филипа Печнера.

Надал
Тешко до титуле у Мајамију

МАЈАМИ - Трећи тенисер свијета Рафаел Надал казао је да је тешко може замислити да ће ове сезоне успјети да освоји титулу на мастерсу у Мајамију.

Надал је већ четири пута играо финале на овом турниру, али га никада до сада није освојио.

- Тешко је данас замислити титулу, али је ово турнир који волим и на којем осјећам енергију публике. Ни на једном турниру нисам губио толико финала у низу, али је ово мјесто које је позитивно за мене јер сам много пута био у завршници. Видјећемо како ће се ове сезоне све одвијати - рекао је Надал.

Жене
Јанковићева данас против Азаренке

МАЈМИ - Белоруска тенисерка Викторија Азаренка савладала је Шпанкињу Силвију Солер-Еспинозу са 6:1, 6:3 и тако заказала дуел са Јеленом Јанковић у другом колу мастереса у Мајамију.

Јелена је била слободна у првом колу и тако ће одморна дочекати Азаренку која се није много потрошила у мечу са Шпанкињом. До сада су Српкиња и Бјелорускиња имале десет међусобних дуела, а Азаренка има двије побједе више. Посљедњи пут су се састале у Бризбејну прије нешто више од годину дана, када је Бјелорускиња била боља у три сета.

Најбољи тенисери Србије заједно на вечери у Мајамију

Послије Краљева српски тенисери поново заједно на вечери

СРПСКИ ТЕНИСЕРИ ПОКАЗАЛИ ЗАЈЕДНИШТВО

Ђоковић и другови увијек једни уз друге

Вечери су присуствовали најбољи тенисер планете Новак Ђоковић, Виктор Троицки, Душан Лајовић, Јанко Типсаревић, Филип Крајиновић, Ненад Зимоњић и Душан Вемић

МАЈАМИ - Најбољи српски тенисери поново су показали велико заједништво јер се цијела Дејвис куп репрезентација окупила на вечери у Мајамију прије почетка одлучујућих борби на другом мастерсу сезоне.

Вечери су присуствовали најбољи тенисер планете Новак Ђоковић, Виктор Троицки, Душан Лајовић, Јанко Типсаревић, Филип Крајиновић, Ненад Зимоњић и Душан Вемић што је у ствари све најбоље што српски тенис тренутно има. Они никада не пропуштају прилику да се друже и подрже једни друге уочи тешких мечева. Такође, ово је добар податак за селектора Србије Богдана Обрадовића уочи четвртфинала Дејвис купа које ће Србија играти са Аргентином. Заједништво које играчи показују сигурно доста значи у походу на нову "салату". Ово је први пут да су тенисери поново заједно након дуела првог кола Дејвис купа против Хрватске прошлог мјесеца у Краљеву.

КРАЈИНОВИЋ ДАНАС ИГРА СА МОНФИСОМ

Тада су такође имали заједничку вечеру и очигледно да ће задржати такву праксу када се нађу на великим турнирима. За разлику од окупљања у Краљеву сада им се придружио Типсаревић који се коначно опоравио од повреде и са Ђоковићем ће играти у дублу. То ће Јанку бити први меч након 17 мјесеци паузе и опоравка. Њих двојица ће данас на терен, а противници ће им бити Јирген Мелцер и Роберт Линдштед. Што се тиче сингл конкуренције Новак ће меч другог кола играти тек сутра, а исто важи и за Троицког. У Мајамију је виђен један српски окршај и то између Филипа Крајиновића и Душана Лајовића у првом колу. Лајовић је предао меч Крајиновићу који ће се у другом колу касно вечерас састати са Французом Гаелом Монфисом.

- Драго ми је што сам прошао даље, али сам имао много среће јер је Душан играо боље. Много ми је жао што се тако завршило, ми смо једни од најбољих другара. Играћу против Монфиса, у мечу у којем немам шта да изгубим и даћу све од себе. Он је фаворит, али желим да искористим шансу која ми се указала - рекао је Крајиновић.

"СОЛИРАЊЕ"

Први рекет свијета Новак Ђоковић добро се забавља уочи првог меча на мастерсу у Мајамију. На снимању са спонзорима Србин је свирао гитару, а како и обично поново је био један од најзанимљивијих.

- Добро сам се провео на снимању. Наравно, ја сам био забављач - написао је Ђоковић.

Реванши четвртфинала плеј-офа у одбојци играју се данас

Меч лопте за Борац и БЛ волеј

БАЊАЛУКА - Одбојкаши Борац m:tel вечерас од 19 часова дочекују Илијаш и пробаће да новом побједом обезбиједе пласман у полуфинале плеј-офа Премијер лиге БиХ, а до истог резултата желе доћи и играчице БЛ волеја које од 16 часова гостују Кули Градачац.

Борац је у врло неизвјесној првој утакмици четвртфинала савладао Илијаш 3:2 у и сада ће покушати славити у сали универзитетског кампуса.

- Савладали смо Илијаш ове сезоне чак три пута и надам се истом резултат и данас.

Желимо да серију ријешимо у два меча, без мајсторице. Вјерујем да су моји играчи бољи и да могу доћи до новог тријумфа - истакао је тренер Борца Саша Реднић.

С друге стране БЛ волеј је без већих проблема савладао Кулу Градачац у Бањалуци са 3:0 и пребацио притисак на домаћина.

ЕВЕНТУАЛНЕ МАЈСТОРИЦЕ ИГРАЈУ СЕ СУТРА

- Они су фаворити, али ми смо додатно појачали притисак на њих јер нас морају добити у обје утакмице. Респектујемо Кулу, али вјерујем у успјех. Очекујем пролаз, атмосфера у екипи је одлична - казао је тренер БЛ волеја Драшко Мацар.

У случају Илијаш или Кула славе у реваншима већ сутра ће се играти мајсторица, а домаћини ће бити исте екипе. У преосталом четвртфиналном дуелу код мушкараца састаће се Какањ 78 - Јединство (19), док код дама играју Бихаћ - Слобода (17). Утакмице плеј-аута се играју сутра, а састају се Модрича - Радник (19), Хе на Дрини - Вогошћа (18), Радник - Домаљевац (18), Босна - Модрича (18).

Д. Ра.

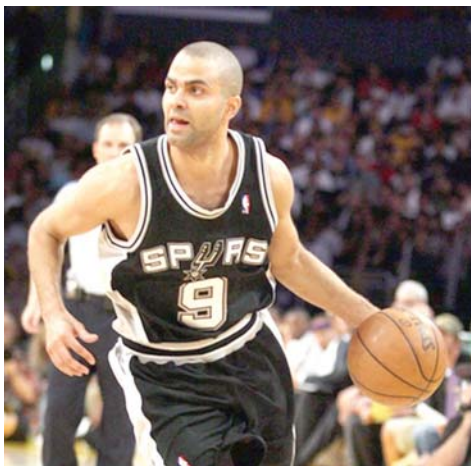

Спарси једини остварили домаћу побједу

Сан Антонио декласирао Оклахому

САН АНТОНИО - Кошаркаши Сан Антонио Спарса декласирали су на свом терену екипу Оклахоме Сити Тандер резултатом 130:91 у НБА лиги. Чак седморица играча Спарса имало је двоцифрен кошгетерски учинак, а предводио их је француски репрезентативац Тони Паркер са 21 поеном и шест асистенција.

Резултати: Шарлот - Бруклин 88:91, Њујорк - Лос Анђелес Клиперс 80:111, Орландо - Атланта 83:95, Торонто - Чикаго 103:116, Вашингтон - Индијана 101:103, Бостон - Мајами 86:93, Мемфис - Кливленд 89:111, Минесота - Лос Анђелес Лејкерс 99:101 (послије продужетка), Њу Орлеанс - Хјустон 93:95, Денвер - Филаделфија 85:99, Јута - Портланд 89:92, Сан Антонио - Оклахома 130:91, Феникс - Сакраменто 99:108.

ЕВРОЛИГА

Барселона лако у Каунасу

КАУНАС - Кошаркаши Барселоне савладали су на гостовању у Каунасу екипу Жалгириса са 83:72 у првој утакмици 12. кола топ 16 фазе Евролиге.

Барселона се деветом побједом учврстила на другој позицији Е групе, док су Литванци осмим поразом практично отпали из борбе за пласман у четвртфинале. Најбољи појединци код гостију били су Алекс Абринес са 16 поена и два скока, Тибор Плајс је дао 14, а Томас Сатоpански је имао 12 поена и четири асистенције. У домаћем саставу Џејмс Андерсон је био најбољи са 24 поена и три скока.

ЧИКАГО

Роуз ће бити спреман за плеј-оф

ЧИКАГО - Кошаркаш Чикаго Булса Дерик Роуз вјерује да ће бити спреман за игру у НБА плеј-офу од средине априла. Роуз је у фебруару оперисао десно колјено, што му је трећа велика повреда у посљедње три сезоне.

- То је план, али ко зна. Када будем спреман за игру враћам се. Не осјећам никакав бол, што је добар знак. Нема ни отицања па је сада све подређено повратку на терен. Осјећам се добро, стрпљив сам, радим праве ствари, мислим позитивно и радим све што би требало да се ради током опоравка - рекао је Роуз.

Познати полуфиналисти Еврокупа

Гран Канарија на Уникс, Химки против Банвита

ГРАН КАНАРИЈА - Кошаркаши Гран Канарије играће против Уникса у полуфиналу овогодишњег Еврокупа, док други пар чине Химки и Банвит.

Шпански тим обезбиједио је полуфинале пошто је и у реваншу четвртфинала савладао Каршијаку, овога пута у гостима са 75:74. У првом мечу у Шпанији Гран Канарија је славила са 76:66. Бред Њули предводио је госте са 15 поена, док се у домаћем тиму највише истакао Боби Диксон са 24 поена, од чега је убацио шест тројки. Химки је послије минималног тријумфа у Шпанији (76:75) пролаз у полуфинале обезбиједио побједом код куће против Валенсије 76:61. Уникс је у двомечу избацио Локомотиву Кубањ, а Банвит екипу Париз Левалоа.

ИГОКЕА ДОВЕЛА ДВА ПОЈАЧАЊА ЗА ЛИГУ 6 БиХ

САСТАВ ЕКИПЕ

Осим на Димића и Маравића, тренер Игокее Жељко Лукајић још може рачунати на Миленка Предића, Брејдија Хеслипа, Бранка Јоровића, Драшка Кнежевића, Ђорђа Милошевића, Марка Чакаревића, Александра Радукића, Ђорђа Дреновца, Душка Бунића, Душана Катнића и Џонатона Џонса.

ДИМИЋ БИО ЧЛАН МЛАДИХ СЕЛЕКЦИЈА СРБИЈЕ

Милош Димић у Игокеу стиже из Вршца
ФОТО: АГЕНЦИЈЕ

Маравић и Димић за одбрану круне

Ангажовањем бека и центра Александровчани комплетирали тим посљедњег дана прелазног рока

ПИШЕ: МИЛАН ЗУБОВИЋ
milanz@glassrpske.com

БАЊАЛУКА - Милош Димић и Никола Маравић постали су јуче нови чланови Игокее.

Њих двојица ће помоћи остатку екипе у искушењима за Лигу 6 БиХ у којој Александровчани бране двоструку узастопну титулу. Димић је рођен 1989. године, игра на позицији бека и ове сезоне био је члан Вршца, док је каријеру започео у ФМП-у из Железника 2009. године и био члан екипе која је промијенила име у Раднички ФМП.

Најбоље партије пружао је 2012. године када је постао најкориснији играч Суперлиге Србије да би у децембру исте године прешао у Раднички из Крагујевца гдје се задржао двије године. Са универзитетском репрезентацијом Србије освојио је злато 2011. и бронзу 2013, а уједно има и сребро са Медитеранских игара 2013. године. Са актуелним прваком БиХ потписао је уговор до краја идуће сезоне.

ЛЕОТАР ПРОТИВНИК У ПРВОМ КОЛУ

За разлику од њега, Маравић се договорио о сарадњи до краја текуће сезоне, а у Игокеу је стигао из чачанског Борца. Као и Димић, рођен је 1989. године и игра на позицији центра (висок 210 цм), а прије Борца наступао је за Атлас, Мегу и Вршац.

Требало би да буде од велике помоћи Душку Буњићу који је једина "петица" у редовима актуелног шампиона БиХ. Тако су Александровчани посљедњег дана прелазног рока комплетирали тим за Лигу 6, а у првом колу, које је на распореду сутра, угостиће Леотар из Требиња (19 часова). Утакмице домаћег првенства Игокеа ће играти у Лакташима. Осим њих, у првом колу снаге ће још одмјерити Слобода - Спарс, Зрињски - Широки.

Селектор Србије демантовао информације о ангажовању играча

Ђорђевић: Неће бити странаца

БЕОГРАД - Селектор српских кошаркаша Александар Ђорђевић оштро је демантовао информације о ангажовању странаца у репрезентацији Србије.

Поједини медији објавили су могућност да Ђорђевић упути позив једном од најбољих кошаркаша НЦАА лиге Френку Каминском Јуниору (22), али је легендарни српски кошаркаш то демантовао.

- Мој став о странцима у репрезентацији Србије одавно се зна. Много пута сам јасно рекао да ме ангажовање страних играча у националном тиму не интересује и то ћу сада поновити последњи пут. Више нећу реаговати на овакве таблоидне вести које се пласирају због интереса појединих менаџерских агенција - рекао је Ђорђевић.

УПОРЕЂУЈУ ГА СА ДИРКОМ НОВИЦКИМ

Првотимац Винсконсин Бацерса вуче српско поријекло с обзиром на то да му је деда са мајчине стране са ових простора. Каминski чак има жељу да обуче дрес Србије и да заиграда за "орлове". У прилог томе иде и податак да је као средњошколац учествовао на турнирима највећег српског удружења у Америци (SNF), а током 2008. године играо је за Сербијан Иглсе и био је увршten у најбољи тим. Каминski игра на позицији крилног центра, висок је 213 центиметара и тежак 110 килограма и многи га упоређују са славним Нијемцем Дирком Новицким.

Френк Каминski у дресу Висконсинса

UEFA
Наполи и Трабзон плаћају 100.000 евра

НИОН - Европска фудбалска унија (UEFA) казнила је са укупно 100.000 евра Наполи и Трабзонспор због тога што су навијачи изазвали пожар на трибинама на утакмици Лиге Европе.
Навијачи су бацајући петарде током утакмице шеснаестине финала 26. фебруара на стадиону Наполија изазвали мале пожаре на трибинама. UEFA је саопштила да је дисциплинска комисија наложила Наполију да плати 60.000 евра, а Трабзонспору 40.000 евра.
Предсједник UEFA Мишел Платини заложио се приликом реизбора на ову функцију за строже казне према хулиганима и одмах је услиједила реакција. Наполи је послије меча против Трабзона савладао и Динамо из Москве са 3:1, а у четвртфиналу ће играти против Волфзбурга. (Танјуг)

ОДБОЈКА
Савез пословао позитивно

ИСТОЧНО САРАЈЕВО - На сједници Скупштине Одбојкашког савеза Републике Српске једногласно је усвојен финансијски извјештај за 2014. годину, те план рада за 2015.
- Скупштина је констатовала да су у цијелости испуњени сви закључци са претходне сједнице. Успјели смо исплатити сва дуговања из претходног периода и с поносом могу рећи да смо пословали позитивно. Реализовали смо пројекат "Лопте у школе" у вриједности од 80.000 КМ, у сарадњи са Министарством породице омладине и спорта у Влади РС, а такође смо успјели обезбиједити подршку клубовима који су имали директну штету проузроковану поплавама - рекао је предсједник ОС РС Милутин Поповић.

Д. Р.

АТЛЕТИКА
Болт трчи на митингу у Њујорку

КИНГСТОН - Најбржи човјек на свијету Јусеин Болт трчаће на митингу Дијамантске лиге у Њујорку, први пут од 2008, када је у том граду оборио свјетски рекорд на 100 метара. Организатори су саопштили да ће Болт учествовати на митингу 13. јуна, на стази на којој је 31. маја 2008. први пут оборио свјетски рекорд резултатом 9,72 секунде. Неколико мјесеци касније, Болт је на Олимпијским играма у Пекингу побољшао вријеме на 9,69 секунди, да би на Свјетском првенству у Берлину 2009. поставио актуелни најбољи резултат од 9,58 секунди.
- Нико не може да заборави свој први свјетски рекорд, па тако ни ја не могу да заборавим одушевљење публике те вечери у Њујорку - рекао је Болт, који је свјетски рекордер на 200 метара.
Организатори нису рекли у којој дисциплини ће Болт трчати.

Стизале су увреде са свих страна, од мојих саиграча и играча гостујуће Тиране, али и навијача. Сви су ме разочарали и мислим да за мене више тамо нема места, рекао Цаковић

Вилсон Цаковић некад био омладински репрезентативац Србије
ФОТО: АГЕНЦИЈЕ

САТРИБИНА СЕ ЧУЛО "УБИЈ СРБИНА"

Тренутак када Вилсон Цаковић одузима заставу навијачу

Српски голман Вилсон Цаковић **о инциденту** у Албанији

Реаговао као сваки Србин

ТИРАНА - Српски голман Вилсон Цаковић, који је минулог викенда изазвао велику буру отимањем заставе тзв. велике Албаније на утакмици албанског првенства, изјавио је да су га послије тога вријеђали сви на стадиону, укључујући и његове саиграче.

На застави је писало "Нема Албаније без Косова и Чемерије (што је албански израз за сјеверни дио Грчке)", а бивши голман Црвене звезде описао је како се десио инцидент, те потврдио да би на његовом мјесту сваки Србин одреаговао на исти начин.

- Противнички тим се бори за титулу, а иза себе су имали двије лоше утакмице, док су нама бодови били важни за опстанак. Приликом, како сматрам, досуђеног непостојећег пенала за Тирану, њихов навијач је прескочио ограду, утрчао у терен и испред мене раширио заставу такозване велике Албаније - изјавио је Цаковић.

Српски голман је на то одреаговао инстинктивно, отео је и бацио заставу, послије чега су готово сви играчи на терену кренули ка њему, с намјером да је поврате. Иако је до тада био миљеник навијача, услиједиле су увреде са свих страна, како од навијача, тако и од саиграча, а чуло се чак и "Убиј Србина".

ГОТОВО СИГУРНО ЗАВРШИО ЕПИЗОДУ У АЛБАНИЈИ

- Стизале су увреде са свих страна, од мојих саиграча и играча гостујуће Тиране, али и навијача. Сви су ме разочарали и мислим да за мене више тамо нема места. Руководство се још није изјаснило, али мислим да је прича завршена - рекао је Цаковић.

Њега је послије овог инцидента тренер извео из игре, да не би дошло до још већих сукоба. Цаковић је бивши голман Црвене звезде, а у клубу из Љутице Богдана је провео пет година. Пошто је прича у Албанији завршена, своју каријеру могао би на настави у Шведској, одакле је и дошао у Албанију.

Фернандо Алонсо демантовао да није знао за себе након несреће

Нисам мислио да је 1995. година

КУАЛА ЛУМПУР - Возач Мекларена Фернандо Алонсо казао је да су неистине то да се након несреће у Барселони пробудио мислећи да је 1995. година, као и да није причао италијански.

Алонсо је имао тешку несрећу током предсезонских тестирања на стази "Каталуња", због којих је накратко био у несвијести. Тада су многи страни медији пренијели да се пробудио мислећи да има 15 година и да је са докторима причао на италијанском.

- Био је то мање-више нормалан потрес мозга. Отишао сам у болницу у добром стању. Не сјећам се шта се десило у болници између 14 и 18 часова, али то је нормално, због лијекова. Нисам се пробудио мислећи да је 1995. година, нити сам говорио италијански, ништа што се писало није тачно. Сјећам се несреће, као и свега послије ње и онога што се десило наредног дана - рекао је Алонсо.

Фернандо Алонсо се опоравио од потреса мозга
ФОТО: АГЕНЦИЈЕ

ВОЗИЋЕ ТРКУ У МАЛЕЗИЈИ

Због те несреће Шпанац је четири дана провео у болници и пропустио је отварање сезоне у Аустралији. Његов тим је након несреће истакао да је налет вјетра утицао на то да Алонсо изгуби контролу, што је Алонсо оштро негирао.

- Дефинитивно се то није десило. Чак ни ураган не би помјерио болид при тој брзини. Конфузија је дошла због првих изјава које су се појавиле када је притисак на свима био велики, а ја сам био на интензивној њези и сви су очекивали да ће неко нешто рећи. Јасно је да је проблем био у болиду, али разлог не може да се пронађе у подацима у овом тренутку - додао је Алонсо, који је јуче добио дозволу да вози на наредној трци у Малезији предстојећег викенда.

Постигнут договор у Црвеној звезди

Лазовић игра за џаба до краја сезоне

БЕОГРАД - Везиста Црвене звезде Дарко Лазовић пристао је да прољетни дио сезоне игра без надокнаде, пошто је већ потписао предуговор са Ћеновом и постаће члан овог клуба на крају сезоне.

Велика бура подигла се зимус око ултиматума Дарку Лазовићу - да пристане да игра шест мјесеци без плате или да уопште не игра, а испоставило се да је клуб побиједио. Ипак, Звезда је у обавези да му до краја године у ратама исплати дуг који износи око 500.000 евра. Лазовић је у прољећном дијелу сезоне већ постигао три гола. То, међутим, није помогло да остане капитен до краја боравка у Црвеној звезди, у коју је стигао 2009. из чачанског Борца.

МАНЧЕСТЕР

Сити хоће Анћелотија

МАНЧЕСТЕР - Тренер мадридског Реала Карло Анћелоти први је кандидат да од љета преузме клупу Манчестер ситија.

Анћелоти би могао да постане тренер "грађана" уколико челници енглеског клуба уруче отказ Мануелу Пелегринију, а с обзиром на резултате ове сезоне то је врло реална опција. Са друге стране, Анћелоти више нема сигуран статус у Реалу, пошто заостаје четири бода за Барселоном и далеко је од освајања титуле. Италијан је близу Ситија био и 2013. године када је одлазио Роберто Манћини, али се одлучио за Реал, са којим је касније освојио Лигу шампиона. (Агенције)

КЕДИРА

Реал заувијек у срцу

МАДРИД - Фудбалер Реала Сами Кедира потврдио је да ће на крају сезоне напустити мадридски тим, али и признао да му та одлука тешко пада.

- Потребан ми је нови изазов у каријери и желим да још више играчки напредујем. Још увијек нисам договорио прелазак у други клуб, нити сам близу тога. Било ми је одлично у Мадриду, волим Реал и тешко га је напустити. Учинићу све да у посљедњим утакмицама помогнем Реалу да испуни циљеве - рекао је Кедира, који ће готово сигурно појачати Шалке. (Агенције)

ПРОСЛАВЉЕНИ МУЗИЧАР НЕЛЕ КАРАЈЛИЋ ИПАК НЕ НАПУШТА УПРАВУ "ЦРНО-БИЈЕЛИХ"

Имам идеју за бољи Партизан

Знам како би се извршило преструктурирање и покушаћу да истрајем у намјерама, јер сматрам да су исправне, рекао Карајлић

ПИШЕ: ДУШАН РЕПИЈА
dusanr@glassrpske.com

Неле Карајлић свјестан тежине ситуације, али не одустаје
ФОТО: АГЕНЦИЈЕ

БЕОГРАД - Досадашњи тренер Партизана Марко Николић одлуком Управног одбора уступио је своје мјесто Зорану Милинковићу без обзира на подршку музичара Нелета Карајлића и глумца Драгана Бјелогрлића.

Умјетници су дакле, били на страни младог стручњака, али је за Милинковића гласало свих десет осталих чланова. Послије овакве одлуке у медијима се појавила информација да су Карајлић и Бјелогрлић, незадовољни ситуацијом у "црно-бијелој" породици, спремни да напусте своје функције. Бјелогрлић је то индиректно и најавио, али је Карајлић у разговору за "Глас Српске" потврдио да за сада не размишља на тај начин и да ће својом енергијом и идејама покушати да покрене ствари са мртве тачке.

- Николић је, као и ми, садашња Управа Партизана, колатерална штета, али не само претходног руководства, него оног што се дешавало у посљедњих 30 година. Имам идеју како би се извршило преструктурирање и покушаћу да истрајем у намјерама, јер сматрам да су исправне. То је то што могу да кажем у овом тренутку, а много више ћу рећи за неколико дана - рекао је Карајлић.

Приликом именовања за члана Управног одбора познати музичар нагласио је да ће дати све од себе како би исправио бар дио оног што је срушено у протеклом периоду.

- Јасно је да ствари не функционишу на најбољи начин, па сам прихватио позив, мислим да тако бар нешто могу да помогнем, јер је постало иритантно да сједим на трибинама и беспомоћно се нервирам - нагласио је Карајлић.

МИЛИНКОВИЋ

Нови тренер Партизана Зоран Милинковић не плаши се изазова и вјерује у освајање шампионске титуле.

- Неће бити лако, немам много времена, али вјерујем у снагу клуба и играче. Улазим у битку коју желим да добијем, храброст ми никад није недостајала - изјавио је Милинковић.

Он је са "црно-бијелима" потписао уговор до краја сезоне, а како је рекао, у случају да освоји титулу, сигурно ће га продужити.

У КЛУБУ СЕ НЕ РАДИ КАКО ТРЕБА ВЕЋ 30 ГОДИНА

Да посјетимо, Партизан је крајем 2014. године добио ново руководство, на челу клуба Драгана Ђурића замијењено је Зоран Поповић, а послије "чешљања" папира утврђено је да је Поповић наслиједио готово 15 милиона евра дуга.

СПОРТ У СЛИЦИ

Меси добио дрес Визардса

ВАШИНГТОН - Аргентински фудбалер и члан Барселоне Лионел Меси добио је дрес са бројем 10 кошаркашке екипе Вашингтон Визардс. Наиме, он је заједно са својим саиграчима из репрезентације био почасни гост у свечаној ложи Визардса. Посматрали су меч НБА лиге Вашингтона против Индијане Пејсерс који су домаћи изгубили резултатом 101:103, а Меси је признао да је уживао гледајући неке од највећих мајстора кошарке.

Јединствени дрес рагбиста Партизана

БЕОГРАД - Рагбисти Партизана покренули су праву револуцију захваљујући својим новим дресовима који не подсјећају ни на један који је досад виђен.

Дресови нису само "црно-бијели", већ су прошарани љубичастом бојом и разним детаљима које је осмислио један бивши играч Партизана, а сада тату мајстор. У клубу су схватили да би продаја дресова могла додатно да помогне Партизану па су дресови на продаји и коштају 60 марака. (Агенције)

Вијести

Енглеска

Матић у тиму сезоне

ЛОНДОН - Енглески лист "Гардијан" изабрао је најбољи тим Премијер лиге у досадашњем току сезоне, а међу најбољих 11 налази се и српски ас Немања Матић. Поред њега, у тиму је још пет фудбалера Челзија: Сеск Фабрегас, Дијего Коста, Еден Азар, Сезар Аспиликуета и Џон Тери, а мјеста није било за Бранислава Ивановића. Једини представник Манчестера је голман Давид де Хеа, а ту су још нападач Тотенхема Хари Кејн, Саутемптонови Тоби Алдервилд и Натанијел Клајн, као и нападач Арсенала Алексис Санчез.

UEFA

Роки суди меч Србија - Португалија

ЦИРИХ - Италијански арбитар Ђанлука Роки судиће утакмицу Србије и Португалије у квалификацијама за првенство Европе 2016. године, објавила је Европска фудбалска унија (UEFA). Роки је судио мечеве на европским првенствима, док је са радом у Лиги шампиона почео у сезони 2010/2011. Оно што је интересантно јесте велики број жутих и црвених картона које Италијан показује. Он је у посљедњих 26 мечева у свим такмичењима показао 19 црвених картона, а просјек жутих по мечу му је скоро 4,5.

Дрина

Бајић надомак клупе

ЗВОРНИК - Управни одбор Дрине саопштиће у понедјељак име насљедника Драгана Мићића на мјесту шефа стручног штаба, а клупи је најближи бивши тренер Радника Срђан Бајић.

- Наш став је да нови тренер треба да буде упознат са приликама у Премијер лиги и да има профи лиценцу. Управни одбор ће у понедјељак донијети одлуку, а затим ћемо саопштити име новог шефа стручног штаба - рекао је предсједник Дрине Миодраг Јевтић.

Д. Г.

ФУДБАЛСКИ КЛУБ БОРАЦ ДАНАС ДОБИЈА НОВОГ ТРЕНЕРА

Уз Владу Јагодића, који је већ у два наврата сједио на клупи бањалучког премијерлигаша, кандидати су још Анте Мише и Ненад Ванић

ПИШЕ: ДАРКО ПАШАГИЋ
darkop@glassrpske.com

Владо Јагодић
ФОТО: АРХИВА

ИЛИЋ: ДРУЛОВИЋ КАНДИДАТ ЗА БОЉА ВРЕМЕНА

Јагодић најближе кормилу

БАЊАЛУКА - Фудбалски клуб Борац данас ће добити новог шефа стручног штаба, а најближе тој функцији је искусни стручњак Владо Јагодић, који је на клупи бањалучког премијерлигаша већ сједио у два наврата, а у сезони 2010/2011. са "црвено-плавима" је освојио једину титулу првака БиХ.

Уз њега, у најужем избору остали су некадашњи фудбалер бањалучког Борца и сплитског Хајдука Анте Мише, иначе некадашњи тренер Витеза и доскорашњи кормилар суперлигаша Србије Доњег Срема Ненад Ванић.

- Разговарали смо са још неколико кандидата, али за сада они нису избили у први план. Кандидат је био и Љубинко Друловић, који је са омладинцима Србије постао европски првак, али послије разговора смо се сложили да је он једна од опција у будућности, односно када Борац још чвршће стане на ноге - нагласио је предсједник Фудбалског клуба Борац Драшко Илић.

Он је нагласио да ће промоција новог тренера бити обављена данас у 12 часова на Градском стадиону.

- Са тројицом преосталих кандидата је договорено да се изјасне о нашој понуди до 10 часова, али је најближе кормилу Владо Јагодић. Наиме, у овом тренутку износ који тражи Мише је нереалан, док Ванић, уз све поштовање, слабо познаје прилике у Премијер лиги БиХ - наставио је Илић.

Владо Јагодић је некадашњи фудбалер Борца који је тренерску каријеру започео 2002. у Лакташима и на клупи овог клуба сједио све до 2007. године. За то вријеме овај клуб је довео од члана Треће лиге Републике Српске до премијерлигаша.

"ЏАЈА"

Први човјек "црвено-плавих" тврди да дуг према Школи фудбала "Џаја" не може блокирати Борац код Фудбалског савеза БиХ и UEFA, односно не може утицати на добијање лиценце.

- То је поступак који је вођен пред судом, а не пред спортском арбитражом, тако да то не може оспорити добијање лиценце - рекао је Илић.

ПРОМОЦИЈА НОВОГ ТРЕНЕРА У 12 ЧАСОВА

Потом је обављао функцију спортског директора на Градском стадиону, затим био шеф стручног штаба "црвено-плавих", да би послије тога сједио на клупи прњаворског Љубића, поново Борца, градишке Козаре и зеничког Челика. Четири године, од 2011. до 2014, био је селектор репрезентације БиХ до 21 године.

ЛИЦЕНЦА

Према ријечима предсједника Борца Драшка Илића, Бањалучани су на добром путу да добију лиценцу за излазак на међународну сцену.

- Технички дио обавеза смо већ испунили, али остао нам је још онај финансијски. Предузели смо све мјере како бисмо се у што краћем року договорили са потражиоцима у вези са репрограмирањем дугова и надамо се да ће имати разумијевања. Од појединих бивших тренера и играча којима дугујемо смо добили позитивне одговоре, а са осталима ћемо разговарати у наредном периоду. Ако случајно не успијемо да направимо репрограме, онда нам не преостаје ништа друго него да објавимо њихова имена и покренемо стечајни поступак - категоричан је Илић.

ПОМОЋНИ ТЕРЕН

На Градском стадиону јуче је боравио градоначелник Бањалуке Слободан Гаврановић.

- С њим је договорено да ће одређена инвестициона улагања у стадион преузети град. Осим тога, на град смо пренијели средства добијена за изградњу помоћних терена и у уторак би требало да буде расписан тендер за извођача радова - нагласио је Илић.

Изабраници Бранимира Тулића изгубили од Астераса Триполиса

Пораз Српске у Грчкој

ТРИПОЛИС - У четвртој међународној утакмици фудбалска репрезентација Републике Српске до 23 године доживјела је први пораз и то у Грчкој од Астерас Триполиса са минималних 0:1.

Прије овог меча ремизирала је са младим тимом Удинезеа у Удинама (1:1), а савладала у Београду Телеоптик (2:1) и грчку Шкоду у Ксантију (1:0).

На другом гостовању у Грчкој једини погодак постигнут је у 15. минуту када је фудбалер домаћих Николас Фернандез одлично извео слободан ударац са око 25 метара. Голман Српске Владимир Марковић је успио кратко да одбије лопту на коју је натрчао Жервејн Мукам и поспремио је у мрежу. Послије тога Александар Субић у 23. и 30, те Дејан Максимовић у 58. и Александар Глишић у 77. минуту имали су прилику за изједначење, али су били непрецизни.

ЈЕДИНИ ПОГОДАК ПОСТИГНУТ У 15. МИНУТУ

- Гол смо примили послије грешке, а с друге стране, имали смо три, четири добре прилике. Резултат није био у првом плану, а мојим играчима могу само да честитам на пруженој партији - истакао је селектор Републике Српске Бранимир Тулић.

Сусрет између Астераса Триполиса и селекције РС до 23 године посматрали су амбасадори БиХ и Србије у Грчкој Драган Божанић и Бранко Лазаревић.

Д. П.

АСТЕРАС Т.	1 (1)
РС (У-23)	0 (0)

Стријелац: 1:0 Мукам у 15. минуту.
Помоћни терен стадиона "Колокотронис" у Триполису.
Гледалаца: 100.
Судија: Христос Вергетис (Грчка).
АСТЕРАС ТРИПОЛИС: Теодоропулос, Манос, Санкаре, Зизопулос, Цоканис, Иглесијас, Фернандез, Лобато, Мукам, Папахристос, Скуртис. Још су играли: Бантис, Алоко, Тормена, Сиреглеас.
Тренер: Стаикос Вергетис.
РЕПУБЛИКА СРПСКА (У-23): Марковић, Хоџић, Радовић, Поповић, Петровић, Реџић, Кикић, Илић, Шкорић, Горановић, Субић. Још су играли: Петровић, Трифковић, Филиповић, Васић, Јефтић, Глишић, Јефтенић, Максимовић.
Селектор: Бранимир Тулић.

Глас Српске
ДНЕВНИ ЛИСТ РЕПУБЛИКЕ СРПСКЕ БАЊАЛУКА

Борис ДМИТРАШИНОВИЋ
директор

Издавач: АД "Глас Српске" Бањалука

Скендера Куленовића 93, тел (051) 231-077

Борјана РАДМАНОВИЋ-ПЕТРОВИЋ главни и одговорни уредник
Саша ЧАВРАГ (замјеник главног и одговорног уредника), Дарко ГАВРИЛОВИЋ (уредник вијести),
Сандра КЉАЈИЋ (новости), Драгана ЛУЖИЈА (друштво, бизнис),
Вања ЖАРКОВИЋ (дописници, панорама), Свјетлана ЂУРИЧИЋ (Глас плус),
Тања ШИКАЊИЋ (Србија, регион), Тања МИЛАКОВИЋ (свијет), Дарко ГРАБОВАЦ (хроника, Бањалука),
Александра ГЛИШИЋ (култура), Милан ЗУБОВИЋ (спорт) In memoriam Мехмед ДИЗДАР
Браће Пиштељића 1, 78000 Бањалука, тел. (051) 342-900, факс 342-910

Први број "Гласа" изашао је као орган НОП-а за Босанску Крајину у Жупици крај Дрвара, 31. јула 1943. године.
Од 15. септембра 1992. године одлуком Народне скупштине РС излази као дневни лист Републике Српске.
Под именом "Глас Српске" излази од 5. маја 2003. године.

e-mail: dopisnik@glassrpske.com
marketing@glassrpske.com
www.glassrpske.com

Дописништво: Добој 053/242-304, Маркетинг: Скендера Куленовића 93, Бањалука, тел.(051) 231-081,
Жиро рачуни: Нова бањалучка банка 551001-00016019-84, NLB Развојна банка 562099-00016587-09, Комерцијална банка 571010-00000340-14,
Zepter komerc bank 567162-11005289-71, Hypo Alpe Adria bank 552002-00016396-53

Антена

Филм дана

Пакет

Он је војни ветеран, садашњи "потрчко" за локалног мафијашког боса, који добија налог да испоручи тајанствени "пакет" још чувенијем међународном мафијашу, познатом под надимком Њемац. Пристаје на задатак, надајући се да ће бити опроштен дуг његовог брата. Међутим, ствари се компликују и Томи постаје мета супарничке банде.

Улоге: Стив Остин, Долф Лундгрен, Ерик Кинлејсајд
Режија: Џеси В. Џонсон

Хит серија

На ивици

РТРС
22.10

Нови полицијски капетан којег ништа неће зауставити, тим полицајаца чије су методе понекад мало чудне: експлозивна комбинација свакодневних убистава, грубих хапшења и испитивања. Само паметни, садистички серијски убица Пијаниста и даље успијева да им побјегне... Капетан Форж, млад, амбициозан и висококвалификован, преузима одговорност. Он утјеловљује све што његов тим мрзи: бахатост, опортунизам и опрез.

РТРС

6.04 Јутарњи програм
9.00 Вијести
9.10 Куд пукло да пукло, серија
10.05 Анђелина балерина
10.25 Оз
10.45 За. Друга
11.05 Институт за даме, серија
12.00 Дневник 1
12.35 Огњишта
13.00 Печат
14.00 Вијести
14.10 Неукротиво срце, ТВ новела
15.05 У фокусу
15.55 Кошарка - АБА лига, преглед
16.30 Српска данас
17.10 Бањалучка панорама
17.40 Институт за даме, серија
18.30 Куд пукло да пукло, серија
19.30 Дневник 2
20.10 Избор најуспјешнијих у привреди РС
21.25 Људовање, ток шоу
22.10 На ивици, серија
23.00 Дневник 3
23.25 С оне стране закона, серија
1.05 Репризни програм

РТС 1

6.00 Вести
6.05 Јутарњи програм
9.05 Позориште у кући, серија
9.35 Сто сенки над Београдом
9.45 Глобално упозорење
10.05 Вести
10.10 Разгледница
10.40 Професионалци
11.05 Хоризонт
12.00 Дневник
12.15 Спорт плус
12.45 Одстрел, серија
13.30 ФИЛМ Скарлет 4
15.00 Ово је Србија
15.50 Породично благо, серија
17.00 Дневник РТ Војводина
17.20 Шта радите, бре
17.45 Београдска хроника
18.25 Око
19.00 Слагалица
19.17 Мали дневник
19.30 Дневник
20.05 Породично благо, серија
21.00 ФИЛМ Близанци ратници
22.40 Велика спомен-обележја Првог светског рата
23.10 Дневник
0.05 Одстрел, серија
0.50 Вести
0.55 Три боје звука
1.50 ФИЛМ Стиви
3.25 Репризни програм

РТС 2

6.02 Концерт за добро јутро
7.02 Програм за децу
8.31 Мали дневник
8.36 Ресторанчић залогајчић
8.46 Сара и пече, серија
9.09 Како се калио човек
9.27 Практична математика
10.02 Мој љубимац
10.30 Живот и стандарди
11.00 Срби и Српска православна црква у расејању
11.30 Социјалне вештине
11.55 Брамс: Концерт за виолину и оркестар у а-молу
12.30 Метрополис
13.00 Трезор
14.00 Како се калио човек
14.18 Практична математика
14.47 Кућа науке
15.30 Поуке из божије баште
16.00 Линк
16.40 Хотел гранд, серија
18.10 Фудбал (млади): Србија - Шведска
20.00 Олимпијски кругови
20.30 Лов и риболов
21.00 Хотел гранд, серија
22.20 Контекст
22.50 Клизање: СП, плесни парови, снимак
0.20 Summertime фестивал 2010: Лена Ковачевић
1.00 Репризни програм

Б92

6.10 Живот према Џиму, серија
6.35 Пријатељи, серија
7.00 Наше јутро
9.30 Цртани филмови
12.10 Златни круг
13.05 ФИЛМ Унутрашњи свемир
15.10 Луд, збуњен, нормалан, серија
16.00 Вести
16.40 Спортски преглед
17.00 Булевар у 5 до 5
17.50 Два и по мушкарца, серија
18.20 Златни круг
19.05 Луд, збуњен, нормалан, серија
20.00 Вести
21.00 ФИЛМ Двострука игра
23.40 Булевар Б92
0.40 Вести
1.20 Пријатељи, серија
1.45 Два и по мушкарца, серија
2.10 Живот према Џиму, серија
2.35 ФИЛМ Спаси нас од Еве
4.15 ФИЛМ Унутрашњи свемир

РТРС 16.30 **Емисија: Српска данас**

БЕЛ 15.25 **Документарац: Дивљи свијет**

Совин хук

БН
23.55

БН

6.30 Јутарњи програм
8.30 Породично благо, серија
9.20 Гарфилд, серија
9.55 Новости
10.00 Уз јутарњу кафу
12.00 Новости у подне
12.15 Пулс
14.00 Новости
14.05 Елиф, серија
15:20 Објективом кроз Семберију
16.00 Дневник 1
16.20 Срце на длану
18.00 Данас у Српској
19.30 Дневник 2
20.00 Елиф, серија
21.00 Изазови
22.15 Лото
22.30 Дневник 3
23.00 Никита, серија
23.55 ФИЛМ Совин хук

АТВ

8.00 Ово је Српска
9.00 Авенија Бразил, серија
10.00 Ватре ивањске, серија
11.00 Пчелица Маја, цртани филм
11.20 Маша и медо, цртани филм
12.00 Авенија Бразил, серија
13.00 Крв није вода, серија
14.00 Телетрговина
14.30 Хероји Игора Пожгаја
15.30 Вијести
15.50 Маша и медо, цртани филм
16.00 Ватре ивањске, серија
17.00 Ватре ивањске, серија
18.00 Ово је Српска
19.00 АТВ вијести
19.45 Временска прогноза
20.00 Апостроф
21.45 Вечерње вијести
22.00 Рекреативно са Д. Тепшић
23.30 Вече са Иваном Ивановићем
0.30 Ноћни програм

ПИНК БХ

6.00 Фатална љубав, серија
7.00 Удри мушки, јутарњи програм
9.30 Балтазар, цртани филм
10.00 Мјешовити брак, серија
10.30 Укусно и забавно, кулинарски шоу
10.45 Инфо топ, вијести
11.00 Зехра, серија
12.15 Кафаница код СИС, серија
12.45 Двоглед
13.45 Магазин ин
15.00 Мала невјеста, серија
15.40 Инфо топ, дневник 1
16.00 Фатална љубав, серија
17.45 Укусно и забавно, кулинарски шоу
18.00 Инфо топ, дневник 2
18.30 На крају седмице, емисија
19.06 БХ Премијера
19.35 Мала невјеста, серија
20.00 Зехра, серија
21.00 Пинкове звездице, музички програм
23.30 ФИЛМ Пакет

ЕЛТА 1HD

7.00 Кафа у 5, забавни програм
8.00 Најгора седмица мог живота, серија
8.30 Cover magazine
9.00 Храна и вино, емисија о кулинарству
9.30 Миранда, серија
10.00 Бандолера, теленовела
11.00 Prime time Guinness World Record
12.00 Cover magazine
12.30 Под истрагом, информативни магазин
13.00 Хроника Источног Сарајева
13.30 Међу нама
14.00 Најгора седмица мог живота, серија
14.30 Cover magazine
15.00 Вива пињата, цртана серија
15.30 Миранда, серија
16.00 Превaранти, серија
17.00 Кафа у 5, забавни програм
17.45 Cover magazine
18.00 Браћа Карамазови, серија
19.00 Prime time Guinness World Record
19.40 Cover magazine
20.00 Дол и Ем, серија
20.30 Краљевски тјелохранитељ, серија
21.00 Бандолера, теленовела
22.00 Превaранти, серија
22.50 ФИЛМ Тесна кожа
0.30 ФИЛМ Морска прича
1.40 Cover magazine

К3

9.00 Вијести
9.05 Хороскоп
9.10 Телешоп (Суперсјецко)
9.25 Ева Луна, серија
10.20 Trend Setter, забавни програм
11.00 Животиње изблиза, документарни програм
12.00 Вијести
12.05 Амор латино, серија
13.10 SMS Box, музички програм
15.00 Вијести
15.05 Животиње изблиза, документарни програм
16.00 Ева Луна, серија
17.00 Хроника Добоја

ОБН

6.20 Фархат
6.45 Мађионичар
7.05 Бебе диносаури
7.30 Метајетс
7.50 Chaotic
8.15 Корњача Херо
8.40 Манон
8.55 Анђели и пријатељи
9.10 Bunny Maloney
9.25 Фархат
10.00 Интернет магазин
10.30 Школа самбе
10.50 Стол за 4
11.55 ОБН инфо
12.05 Интернет магазин
12.40 Школа самбе
12.50 Амерички топ модел
13.40 Нежељене, серија
14.40 Aaliya, серија
15.40 Школа самбе
15.50 Елиф, серија
16.30 ОБН инфо
16.35 Елиф, серија
18.00 Симар, серија
18.50 ОБН инфо
19.15 Интернет магазин
19.50 Школа самбе
20.00 Елиф, серија
21.00 Aaliya, серија
21.50 Нежељене, серија
22.40 Амерички топ модел
23.30 Школа самбе
23.30 Интернет магазин
0.10 Астро
4.10 ОБН инфо
4.35 Чувари планете

БХТ1

7.00 Добро јутро
8.15 Скривени докази, серија
9.00 Албанова планета
Земља
9.05 Mini school
9.20 Јапанске приче
9.30 БХТ слагалица
10.00 Вијести
10.15 Воли само мене, серија
11.10 Стална мета, серија
12.00 Дневник 1
12.25 Екологика
13.00 Само за забаву
13.30 Архитектура
14.00 Вијести
14.10 Точак
15.00 Свјетско благо
15.50 БХ гастро кутак
15.50 Фудбал (млади): БиХ - САД
18.00 Коначно петак
19.00 Дневник 2
19.35 Непролазна пјесма
20.05 Стална мета, серија
21.00 Димензија више
21.30 Документарни програм
22.00 Дневник 3
22.30 Уточиште, серија
0.05 Скривени докази, серија
0.50 Стална мета

ТВ1

6.35 Без граница
7.05 Потрага за правдом, серија
7.50 Покрените тијело
8.15 (Не)познато лице са Армином Садиковић на ТВ1
9.10 Како вријеме пролази, серија
10.05 Без граница
11.00 Животиње изблиза
12.05 Тема ТВ1
13.30 (Не)познато лице са Армином Садиковић на ТВ1
14.10 Потрага за правдом, серија
15.05 Животиње изблиза
16.00 Крадљивац срца, серија
17.00 Вијести у 17
17.15 Како вријеме пролази, серија
18.15 Легенде на ТВ1
19.00 Дневник ТВ1
19.50 Вријеме
20.00 Крадљивац срца, серија
21.00 ФИЛМ Пчелин филм
22.40 ФИЛМ Заводник
0.30 ФИЛМ Посљедњи провод
2.10 Дневник ТВ1
3.00 Ноћни репризни програм

ХРТ1

6.55 Добро јутро, Хрватска
9.20 Хана, слушај своје срце, теленовела
10.10 Жељезнице под заставом двоглавог орла
11.05 Др Оз
12.00 Дневник 1
12.25 Боја страсти, теленовела
13.10 Сваки дан добар дан
13.40 Лабиринт
14.25 Екумена
14.55 Позитивно
15.20 Културна баштина
15.35 Знанствени кругови
16.00 Да, министре, серија
16.35 Хрватска уживо
17.43 И то је Хрватска
17.57 Иза екрана
18.30 Јавна ствар
19.00 Дневник
20.00 ФИЛМ Зрно утјехе
21.50 Дневник 3
22.20 Отворено
23.10 Ноћна кавана
0.00 ФИЛМ Убиј Ирца
1.45 ФИЛМ Вријеме за сјећање
3.10 Репризни програм

ХРТ2

5.57 Јухуху
9.00 Амазонске дивовске видре
10.00 Action Man, серија
10.20 Пуни круг
10.40 Ни да ни не
11.30 Babybonus
12.00 Док вас није било
12.40 Окусите Аустралију с Lyndy Milan
13.05 Повратак Шерлока Холмса, серија
14.00 ФИЛМ Вријеме за сјећање
15.35 Драга Genevieve
16.00 Регионални дневник
16.30 Слатки свијет Чарлијевих анђела
17.00 Амазонске дивовске видре
18.00 Код Сунца у шест
19.00 Јухуху
20.00 Добра жена, серија
20.49 ФИЛМ Сензација: Прича о Томију групе "Who"
21.50 Виши инспектор Бенкс, серија
23.25 Злочиначки умови, серија
0.10 Гаража: Oridano Gypsy Jazz Band
0.40 ФИЛМ Coffin Rock
2.10 Ноћни музички програм

РТЛ

5.20 РТЛ данас
6.00 Вирус атак
6.15 Тенкаи витезови
6.45 Тимон и Пумба
7.10 Све у шест, магазин
7.40 Пет на пет
8.45 Хитна служба, серија
10.00 Поморска патрола, серија
12.10 Хитна служба, серија
13.05 Шопинг краљица
14.05 Ватре ивањске, серија
15.10 Три, два, један - кухај
16.30 РТЛ вијести
17.00 Шопинг краљица
18.00 Све у шест, магазин
18.30 РТЛ данас
19.15 Пет на пет
20.00 ФИЛМ Три мускетара
22.15 ФИЛМ Бесмртници
23.05 Eurojackpot
23.10 ФИЛМ Бесмртници
0.25 ФИЛМ Пирана 3D
2.05 ФИЛМ Сјена
3.40 РТЛ данас

У филму који се базира на роману Патрисије Хајсмит, ауторке "Талентованог господина Риплија", младу жену привуче мушкарац који је уходи. Након што њен дечко нестане, главни осумњичени постаје њен вођер, све док игра љубоморе и издаје не поприми трагичан крај. Роберт напушта велики град и бившу жену да би пронашао мир у малом градићу.

Улоге: Педи Консидин, Џулија Стајлс, Карл Прунер, Филип Мекензи
Режија: Џејми Травес

Б92 19.05 **Серија: Луд, збуњен, нормалан**

РТС 1 0.55 **Музика: Три боје звука**

18.10 Храна и вино, емисија за гурмане
18.45 Новости
19.30 Дневник РТС
20.00 Крадљивац срца, серија
21.00 Нека песма каже, музички програм
22.20 Новости 2
22.40 ФИЛМ Заводник
0.15 Астрологија, закупљен термин
2.00 Ноћни програм

БЕЛ

6.55 Смисленице + Обичајни календар
7.45 Телешоп
8.00 Дивљи свијет
9.00 Агродан
9.15 Телешоп
9.55 Јестиве биљне врсте
10.00 Времеплов
10.10 Кухињица
10.35 Меридијанима, путопис
11.10 Мовиеланд
12.15 Кућица у цвијећу
13.00 Мобиле
13.30 У нашем атару
14.15 Концерт
15.20 Јестиве биљне врсте
15.25 Дивљи свијет
16.20 Телешоп
16.40 Кухињица
17.05 Слике живота: 150 прича
17.40 Смисленице + Обичајни календар
17.45 Any stille
18.30 Централни дневник
19.00 Агродан
19.20 Лијек из природе
20.00 Економика
20.45 Јестиве биљне врсте
21.00 Земљом Херцеговом
21.30 Бел мозаик
22.00 Глас Америке
22.35 Any stille
23.20 Телешоп
23.35 Економика
0.10 Земљом Херцеговом

НОВА

5.05 Дневник Нове ТВ
6.00 Трактор Том
6.10 Monster high
6.20 Инспектор Рекс, серија
8.20 ТВ излог
8.35 Како вријеме пролази, серија
10.40 ТВ излог
10.55 Ин магазин
11.45 Ninja ратници, серија
12.45 Никита, серија
13.40 Заувијек сусједи, серија
14.50 Најбоље године, серија
15.55 Куд пукло да пукло, серија
17.00 Вијести Нове ТВ
17.25 Ин магазин
18.05 Најбоље године, серија
19.15 Дневник Нове ТВ
20.05 Луд, збуњен, нормалан, серија
20.45 Masterchef
22.10 ФИЛМ Њему баш и није стало
0.40 ФИЛМ Судњи дан
2.40 ФИЛМ Пут без повратка 4
4.10 Астро савјетник

••• Радио РС

6.00 Разбудилник
9.00 Вијести
9.05 Ризница знања
9.40 Вријеме је за спорт
10.00 Вијести
10.05 Заједнички талас
11.00 Вијести
11.05 Заједнички талас
12.00 Подневне новости
12.25 Радио драма
13.00 Вијести
13.05 У ритму дана
14.00 Вијести
14.05 Свилен конац
16.00 Дневник
16.30 Музички интермецо
17.00 Вијести
17.05 Актуелности
18.00 Вијести
18.05 Мозаик радија РС
19.00 Вечерње новости
19.15 Заиграјмо, запјевајмо
20.00 Култура у огледалу
21.00 Вијести
21.05 Ризница знања
21.40 Старограђска музика
22.00 Хроника дана
22.15 Најсвјетлије странице умјетничке музике
23.00 Вијести
23.05 Музика за лаку ноћ
0.00 Поноћне вијести
0.05 Хигијена живота
1.00 Ноћни програм

Jet set

РАЗГОЛИТИЛА СЕ АМБЕР РОУЗ

Старлета Амбер Роуз опет се скинула и на свом "Инстаграм" профилу се похвалила бујним облинама. Роуз је позната као бивша дјевојка Кање Веста и као особа са највише голишавих селфија. Овог пута Амбер је инспирацију нашла на плажи. Скинула се у топлес, легла на пешкир, а бујне груди покрила руком. Ипак, није Амбер наивна, па је својим фановима пружила на увид брадавицу. Они срећни, она срећна, сви срећни. Како су прокоментарисали многи, она можда нема шта да каже, али дефинитивно има шта да покаже.

Уникатне вјенчанице са потписом Мирјане Вујчић

НИЈЕ ОДУСТАЛА ОД ВЈЕНЧАЊА

ПИШЕ: ЖЕЉКА КОКОТ
zeljka.kokot@outlook.com

Хаљине Мирјане Вујчић причају причу о минулим епохама у којима су романтичне, сензуалне, њежне и мистериозне даме носиле једноставне тоалете скројене по посљедњој "парискоj моди".

Њене вјенчанице одишу гламуром и једноставношћу са посебном нотом романтике проткане чипком, перлицама и машнама. По једној таквој машни њена модна ремек-дјела постала су препознатљива.

ПРЕПОЗНАТЉИВА ПО НЕОБИЧНИМ ДЕТАЉИМА И ВЕЛИКИМ МАШНАМА

За себе каже да је једноставна особа која се модом бави од 2008. године када је, непосредно након прве самосталне ревије одржане у хотелу "Парк" у Новом Саду, основала свој први модни студио.

- Најрадије дизајнирам вјенчанице пудерастих и пастелних тонова, али из мог студија излазе и хаљине за сваку прилику, савршено скројена мушка одијела, дјечије хаљинице, те женска одијела и кожни асесоари - каже дизајнерка и додаје да, када је ријеч о материјалима, преовладавају чипка, бисери, перле, сатен, свила и вискоза.

Рад на уникатној вјенчаници захтијева много стрпљења, прецизности и маште, а у зависности од прохтјева клијента и обима ручног рада, понекад траје и неколико седмица.

- Највећи изазов приликом креирања венчаница је на прави начин представити младу која ће понети моју хаљину на свом венчању. Један модел пролази кроз више фаза - од првобитне идеје, затим тренутка када се та идеја преточи на папир, преко израде и дораде, па све до финалног производа којим ћемо бити задовољне и будућа млада и ја - каже Мирјана и наглашава да је велика срећа што у њен студио долазе даме које знају шта желе, а које често описује као романтичне принцезе са ставом.

Иако је многобројним дамама уникатним тоалетама бајковите љепоте уљепшала посебни дан у животу, Мирјана још није стала на "луди камен".

- Вјеровали или не, без обзира на то што сам можда управо ја допринела остварењу дуго сањаног сна многих дјевојака, мој драги и ја још нисмо стигли обележити тај дан онако како маштамо. Ових дана очекујемо долазак на свет наше друге кћерке, а од венчања нисмо одустали. Напротив, можда се и то деси врло скоро. А венчаницу ћете видети, то не смем сада да вам откривам - загонетно нам одговара Мирјана те додаје да је љепота управо у једноставности и врло често цитира чувени цитат "Less is more", односно, мање је више.

TOP story

Нина Лечић: По цео дан флертујем

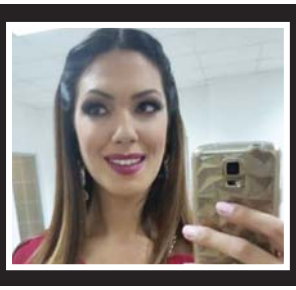

Откад је отворила налог на "Инстаграму", водитељка и супруга глумца Бранислава Лечића врло је активна на тој друштвеној мрежи. Она тако свакодневно комуницира са фановима и пријатељима, па њену љубазност многи доживљавају као флерт.

Нину је запрепастило колико су људи нељубазни, некултурни и неваспитани и што њену намјеру да се дружи тумаче на свој начин. Колико је била шокирана што њену љубазност људи доживљавају као флерт, говори и статус који је написала на "Инстаграму".

- Љубазност је постала толико ретка да је људи сматрају флертом - написала је Нина.

Онда је подијелила слику на "Инстаграму" поред које је написала:

- Ја по цео дан флертујем!

Луда планета

Полицајац залудио жене

Маратон у кинеском граду Чонгкинг протекао је у знаку полицајца који је требало да обезбиједе догађај. Разлог? Презгодан је!

Љепушкасти полицајац био је већа "ловина" од "тамо неког маратона", па је трка умало прекинута након што су жене јурила ка њему умјесто ка циљу!

Организатори су га замолили да се удаљи са маратона, а на његово мјесто је дошао други полицајац.

Одржан фестивал близанаца

Хиљаде беба, дјеце, жена и мушкараца свих доби, дошли су у Мелбурн како би прославили љепоту једнакости.

Догађају су присуствовали и породице и пријатељи близанаца.

Најстарије су биле тројке Флоренсе, Бетси и Дороти које имају 75 година.

На фестивалу су близанци показали своје таленте, забавили се и купили уникатне предмете. Фестивал је имао и научни аспект. Волонтери су учествовали у пројектима који ће с научне и психолошке стране истражити живот близанаца.

"Гласова" Андроид апликација
СКЕНИРАЈТЕ КОД МОБИЛНИМ ТЕЛЕФОНОМ

ISSN 1840-1155

Тв антена
28.3 - 3.4.2015.
Глас Српске

АТВ, РАДНИМ ДАНОМ, 12.00

"АВЕНИЈА БРАЗИЛ" - БРАЗИЛСКА ТЕЛЕНОВЕЛА

Освета одбачене дјевојке

ПОЧЕЛЕ ПРИПРЕМЕ ЗА ЂУРЂЕВДАНСКИ ФЕСТИВАЛ ДЈЕЧИЈЕ ПЈЕСМЕ БАЊАЛУКА 2015.

Нове звјездице на музичком небу

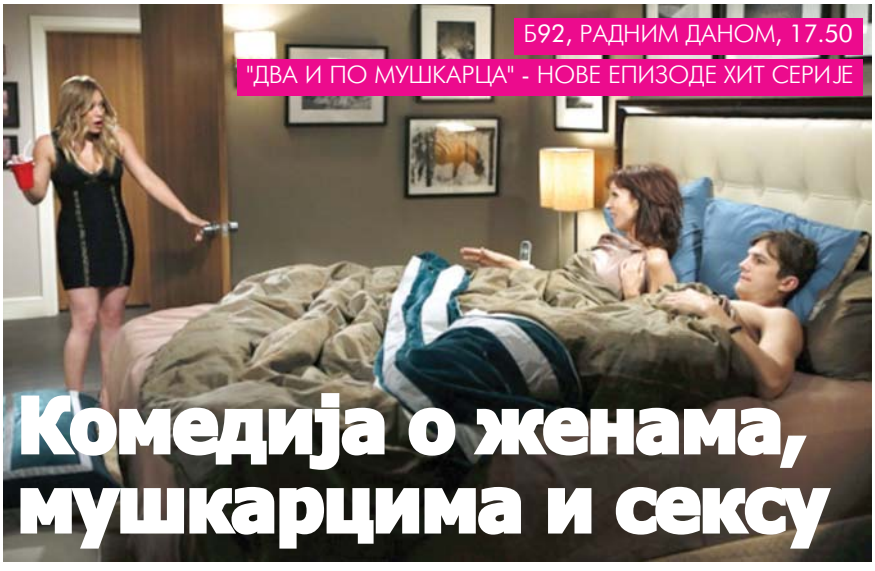

Б92, РАДНИМ ДАНОМ, 17.50

"ДВА И ПО МУШКАРЦА" - НОВЕ ЕПИЗОДЕ ХИТ СЕРИЈЕ

Комедија о женама, мушкарцима и сексу

Гледаоци воле да уче о вјери

Далеко се чуло за оно што ми радимо и за начин на који представљамо све традиционалне цркве и вјерске заједнице, које вијековима егзистирају и дјелују на овим подручјима. Сасвим је сигурно да код бављења религијским питањима постоји велика одговорност, каже Жана Вукосављевић

Жана Вукосављевић, дугогодишња новинарка и уредница Религијског програма Радио-Телевизије Републике Српске, својим првим књижевним остварењем под називом "И мудри и безазлени, сусрет са патријархом" представља се читалачкој публици. Ауторка описује сусрет са блаженопочившим патријархом српским господином Павлом са којим је имала част да сними божићни разговор у Београду крајем 2003. године. Због неизмјерног поштовања према личности патријарха Павла и његових безвременских порука упућених свим људима без разлике, ауторка књиге "И мудри и безазлени, сусрет са патријархом" говори о околностима које су претходиле том незаборавном сусрету, као и сам сусрет са патријархом у згради Патријаршије Српске православне цркве у Београду.

Читалачкој публици представљате се својим првим књижевним остварењем под називом "И мудри и безазлени, сусрет с патријархом". Како и када је настала идеја за књигу?

ВУКОСАВЉЕВИЋ: Повод за сусрет са патријархом Павлом у Патријаршији Српске православне цркве у Београду крајем 2003. године био је празник Христовог рођења. Са Његовом светошћу снимали смо интервју, који је емитован на Божић у пригодном програму Телевизије Републике Српске, а касније неколико пута репризиран због великог интересовања гледалаца. Идеја за настанак књиге код мене је некако подсвјесно била присутна од самога почетка, када је разговор и сниман. Нисам имала потребу да журим са писањем књиге, јер сам жељела да то не буде само пуко преписивање онога што је било, него да читаоцима понудим нешто више. Мислим да сам то и постигла и да нисам закаснила. Како вријеме одмиче чини ми се да су поруке блаженопочившег патријарха српског господина Павла снажније и плодоносније за духовни препород.

Имали сте прилику да се сусретнете са блаженопочившим патријархом српским господином Павлом. Како бисте описали то искуство?

ВУКОСАВЉЕВИЋ: У уводном дијелу књиге говорим о томе незаборавном сусрету. Покушала сам да на што вјеродостојнији начин дочарам све околности које су претходиле сусрету са патријархом Павлом и да што природније изнесем сву ону емоцију, која прожима свакога ко се нађе у близини харизматичних личности. Такве личности једноставно зовемо светима и зато не чуди што је народ у патријарху Павлу још за његовог живота осјетио и препознао ореол светости. За мене је најизазовнији и најљепши задатак био како описати стање духа и атмосферу прожету снажним емоцијама у сусрету са живим свецем какав је био наш патријарх Павле.

Већ дужи низ година уређујете Религијски програм Телевизије Републике Српске. Да ли специфичност тематике којом се бавите у емисијама тражи посебну одговорност?

ВУКОСАВЉЕВИЋ: Религијски програм Телевизије Републике Српске заживио је у свом пуном капацитету прије 14 година и захваљујући емисијама вјерске тематике наша медијска кућа постала је препознатљива не само у Републици Српској, него и у Босни и Херцеговини, па и у региji.

Далеко се чуло за оно што ми радимо и за начин на који представљамо све традиционалне цркве и вјерске заједнице, које вијековима егзистирају и дјелују на овим подручјима. Сасвим је сигурно да код бављења религијским питањима постоји велика одговорност и да она никада није престајала, само се увећавала како се увећавао и опсег посла.

Религијске емисије имају своју поруку, а с обзиром на Ваше дугогодишње искуство како бисте представили публику емисије?

ВУКОСАВЉЕВИЋ: Најчешће су то практични вјерници, затим они који не живе литургијски и вјернички живот у правом смислу ријечи, већ држе до традиције и чувања обичаја. Примијетила сам да емисије прате и они гледаоци који се изјашњавају као атеисти и агностици, што ми је посебно драго, јер се тиме остварила наша намјера да садржаји буду приступачни и схватљиви свима. Гледаоци воле, што је и разумљиво, да слушају и гледају о властитој вјери, али и о учењима и вјерској пракси других народа. То све говори како у људима постоји стална потреба за духовном ширином, новим спознајама, разумијевањем, прихватањем и поштовањем другога и другачијега.

ОБН ТВ, СУБОТА, 17.30 **"Dejana Talk Show"**

Три куће за угрожене породице

Од ове суботе, 28. марта, улазимо у финалну фазу хуманитарне акције "Дом је срећа навећа" ОБН ТВ у којој се додјељују три куће за три социјално најугроженије породице на подручју цијеле БиХ.

У суботу од 17.30 часова имаћемо прилику да видимо како и у којим условима живи пет породица које су аплицирале за кућу на подручју општине Вареш које је посјетила екипа ОБН ТВ предвођена Дејаном Росуљаш.

Новина од ове суботе је и опција да можете директно да помогнете одређену породицу позивом на хуманитарни број телефона који је свака од ових породица добила. Ови позиви ће бити активни десет дана након суботње емисије, која је на програму ОБН ТВ 28. марта 2015. од 17.30 часова.

ОБН ТВ се одриче своје зараде и сав свој приход од телефонских позива усмјерава угроженим породицама.

Свако свјетло у вашем собом, те животне приче што носе по неку лијепу, а негдје и не баш тако лијепу и опет тако

каку, махали, улици јесте нека животна прича, неко искуство које тај "свјетионик" носи са

ПОЗИВОМ НА ХУМАНИТАРНЕ ТЕЛЕФОНЕ ДИРЕКТНО ДОНИРАТЕ ПОРОДИЦУ

1. Хршумовић Мухамед и Хасрета Чолаковић	096 53 00 01
2. Муминовић Мустафа и Емина Фазлић	096 53 00 02
3. Омерчевић Лејла и Оливер Филиповић	096 53 00 03
4. Хршумовић Вехбија и Мирсада Хршумовић	096 53 00 04
5. Радовановић Рената и Ален Ђојић	096 53 00 05

уобичајену причу. Безброј уздаха, пољубаца, плача, среће, мржње, скривених тајни, ма све... ама баш све је похрањено у тим конгломератима људских мравињака, званих дом, соба...

Због турбулентних времена ми у БиХ најбоље знамо колико вриједи ДОМ. Како је многима највећа жеља да имају свој топли кутак позивамо и Вас да се директно укључите и помогнете неку породицу.

РТС 1, УТОРАК, 11.05

"Српски санитет у великом рату" - образовни програм

Свједоци драматичног дијела историје

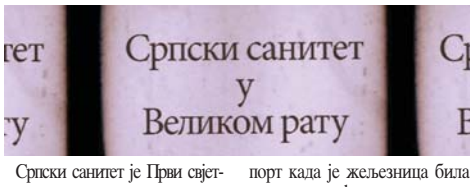

Српски санитет је Први свјетски рат дочекао опустошен претходним, Балканским ратовима али са великим хируршким искуством. Рат је "велика трауматска епидемија" - рећи ће велики руски хирург Пирогов, зато хирургија напредује у ратовима.

Како су се српски војни хирурзи снашли у првим, великим, крвавим биткама на почетку рата; гдје су и како оперисали, како су збрињавали рањенике у вријеме када није било антибиотика а анестетик се давао "одокативно"; на који начин је организован транспорт када је жељезница била удаљена од фронта - само су нека од питања на која одговара нова епизода серијала "Српски санитет у Великом рату".

Чудесне приче реконструисане на основу бројних медицинских и војних докумената дочаравају љекари и историчари, али и планинари, директори школа које су некада биле болнице, ученици гимназија у којима су смјештани рањеници током Првог свјетског рата, људи чија породична сјећања свједоче о драматичним догађајима у вријеме Великог рата.

АТВ, РАДНИМ ДАНОМ, 12.00

"Авенија Бразил" - бразилска теленовела

Освета одбачене дјевојке

Колико је серија била популарна, доказује и податак да је посљедњу епизоду пратило 80 милиона Бразилаца, због чега су улице великих градова попут Рио де Жанеира и Сао Паула биле потпуно празне за вријеме њеног емитовања

Из највеће бразилске фабрике популарних теленовела и серија, телевизијске куће "Реде Глобо", долази посљедњи пројекат о којем прича цијела Латинска Америка. Серија "Авенија Бразил" постала је инстант хит још од самог почетка емитовања у прољеће 2012, а осим невјероватне гледаности серија је врло брзо постала једини телевизијски формат који су истовремено хвалили и струка и гледаоци.

Свака епизода помно је праћена, а милиони Бразилаца о њој су писали путем друштвених мрежа. Узбудљива животна прича младе Нине, која се свети маћехи јер јој је одузела право на срећно дјетињство, опчинила је и предсједника Бразила Дилму Русеф која је одгодила све састанке предвиђене за тај дан како би уживала у њеној спектакуларној завршници.

"Авенија Бразил" је снажна и потресна прича о одбаченој и осрамоћеној дјевојци у потрази за осветом, а сада се емитује и на Алтернативној телевизији.

Ова бразилска телевизијска сензација - јединствена серија нас несвакидашњом причом води кроз трагичан живот Рите Фонесца де Суозе. АТВ вам и овога пута доноси динамичну, животну и модерну теленовелу која открива како охолост, амбиција и завист могу промијенити судбину невине дјевојке, која ће свој живот подредити само једном циљу - освети. Лијепа Нина, правим именом Рита, никада неће заборавити шта је маћеха Кармина учинила након сумњиве смрти њеног вољеног оца Генесија. Поставши удовица Кармина је уз помоћ дугогодишњег љубавника Макса отјерала малену Риту да живи на депонији отпада да им не би угрозила планове да се обогате. Под контролом строгог и окрутног Нила Рита је била приморана да ради тешке физичке послове на депонији смећа, док је слободно вријеме проводила уз најбољег пријатеља Батату.

С временом Риту усвоји богата породица из Аргентине која јој даје ново име - Нина, а Кармина се поново удаје, и то за бившег фудбалера Туфоа. Упркос удаји, она наставља љубавну везу с Максом да би потом заједно с Туфоом усвојила маленог Батату, иначе свог биолошког сина, и дала му ново име Јоргињо. Након дванаест година Нина је одрасла у лијепу жену и одличну куварицу, те напокон испланирала како да се освети онима који су је највише повриједили. Враћа се у Бразил и запошљава као главна куварица у Кармининој кући, несвјесна да ће и сама патити због мржње коју осјећа према њој. Једино што повезује маћеху и пођерку је Нинина љубав према Јоргињу, дјечаку с одлагалишта и Нининој, односно Ритиној првој љубави из дјетињства.

Нина ће морати да се суочи са својом прошлошћу и научити да контролише жеђ за осветом јер би је сваки непромишљени поступак могао коштати Јоргињове наклоности, али и властитог достојанства.

Колико је серија била популарна, доказује и податак да је посљедњу епизоду пратило 80 милиона Бразилаца, због чега су улице великих градова попут Рио де Жанеира и Сао Паула биле потпуно празне за вријеме њеног емитовања, као и чињеница да је серија била номинована за бројне престижне бразилске награде.

Обиље узбудљивих и неизвјесних момената, испуњеност драмом, романтиком, и то у готово свакој епизоди ове снажне и емоцијама набијене теленовеле, оставиће вас без даха и учинити да помно пратите и ишчекујете сваку нову епизоду коју на свом програму емитује Алтернативна телевизија.

РТС 1, СУБОТА, 13.30

"У ходу" - емисија

Друга страна осмијеха

Сви ми на неки начин дјелујемо исто... Осмијех је осмијех и када га видите на лицима јавних личности на екрану, балерина у позоришту, на лицу професора за катедром или пак на сваком од нас на улици..., иза њега једино може да се чита нечија срећа, задовољство...

Међутим, није увијек тако. Дође онај тренутак када се завјеса спусти, када свако од нас остане сам са собом, тада осмијех може да добије и разна друга значења - борба, вјера, суочавање...

Танка је та линија која нас одваја од оног свакодневног живота у којем и не размишљамо колико је вриједан... Напросто, мислимо да нам само такав и припада...

Ово је прича о женама чији се живот промијенио преко ноћи, гледали сте их и осмјехивале су се, а иза кулиса су водиле своју битку...

Саговорници: Зорка Баковић, аутор и уредник емисије "Здравац" ТВ Војводина, Драгана Ћосић, новинар телевизије Студио Б, Весна Бааић, бивша балерина и пјесникиња, Горјана Залад, професор Факултета политичких наука.

Б92, РАДНИМ ДАНОМ, 17.50 **"Два и по мушкарца" - нове епизоде хит серије**

Комедија о женама, мушкарцима и сексу

ТВ Б92 почела је емитовање десете сезоне планетарно популарног ситкома "Два и по мушкарца", комедије о мушкарцима, женама, сексу, упознавању, разводу, односу са емоционално токсичном мајком, самохраном родитељству, новцу, љубави и пријатељству.

Ештона Кучера већ смо упознали као интернет милијардера Валдена Шмита, након неуспјелог покушаја да се утопи у мору када га је супруга избацила из куће. Суицидални Валден налијеће на киропрактичара Алена Харпера који је живио са својим покојним братом (Чарлијем Шином) и његовим исподпросјечним сином тинејџерског узраста Џејком.

Валден купује кућу и позове Алена да остане тамо и, упркос својој неуспјелој историји са женама, Ален неочекивано постаје ментор Валдену, који је озбиљно ограничен искуством са састанцима и вићањима са дјевојкама. И тако се Валден, Ален и Џејк прилагођавају новом дневном распореду и стварају сурогат породицу која обећава да ће се у њој осјећати као бољи људи.

Какве све авантуре очекују Валдена, Алана и Џејка, да ли ће Валден и даље жељети да остане сингл, у којој се улози појављује пјевачица Мајли Сајрус, како Ален пролази кроз раскиде... сазнајте у новим епизодама ситкома "Два и по мушкарца".

РТС 1, СУБОТА, 11.30

"Свемирска принцеза" - нова дјечија серија

Ванземаљци су међу нама

Принцеза Зи, захваљујући супериорној ванземаљској технологији, али и сопственој способности мимикрије, добија облик тинејџерке. Брод има основни задатак да се брине о њој и да јој омогући преживљавање и успјешан повратак кући

Ситком "Свемирска принцеза" је SiFi комедија за дјецу. Она је комбинација анимације, лутке и глумаца.

Серија "Свемирска принцеза у ботаничкој башти" је ситком серија о несрећи свемирског брода, који је игром случаја атерирао на Земљу, и то у ботаничку башту. Брод споља добија облик дрвета, што омогућава да његово присуство на нашој планети остане непримијећено.

У броду, који има свој карактер, живе ванземаљци: свемирска принцеза Хлиф Зи Хо и Манчула, аутентично биће, посебан интелигентан биолошки облик, њен прождрљиви љубимац.

Принцеза Зи, захваљујући супериорној ванземаљској технологији, али и сопственој способности мимкрије, добија облик тинејџерке. Брод има основни задатак да се брине о њој и да јој омогући преживљавање и успјешан повратак кући.

Захваљујући контроли бродског компјутера, који добија улогу њених родитеља и свом кућном љубимцу, аутентичном чанколизу Манчули, али и захваљујући Земљанима који успију да провире у овај простор, Хлиф Зи Хо ће, попут праве тинејџерке, упадати у разне комичне ситуације: некад ће успијевати да их "искулира", некад неће успјети да их "хендлује", некада ће је озбиљно "смарати"... У сваком случају, њени компјутерски "родитељи" свакодневно ће због ње и Манчуле имати "мање косе на глави" и "више бора на челу".

Да би слика била потпуна брод ће често посјећивати Лука Амеба, тинејџер штребер, млади биолог, али велики научник и још већи хипохондар и Андреа, такође штреберка, Лукина вјерна и упорна пратиља и заштитница иако то од ње нико не тражи.

Ријеч аутора: Синиша Ђокић

"Идеја је потекла од мене, сећања на 'Алфа' и друге серије, а и питања зашто ванземаљци не би посетили и ове наше крајеве... Серија следи продукционо технолошки тренд данашњице, који комбинује анимацију и играну структуру.

О принцези се у "Advanceu" годинама дискутовало, тражена су оптимална решења, али прави почетак реализације серије кренуо је од сарадње са сценаристкињом Јеленом Попадић-Сумић и њеном колегиницом Дуњом Петровић. Велику помоћ нам је пружила својим саветима уредник Наташа Дракулић, а једна опсервација Тимотија Бајфорда била је више него драгоцена", каже аутор Синиша Ђокић.

Он је још додао: "Следећи корак је био окупљање екипе са редитељем Дарком Шћетином на челу, директором продукције Драшком Плавшићем и арт директором Бојаном Стеванићем. Пошто су усвојена сва креативна решења кренуло се у реализацију. 'Свемирска принцеза' је кренула са амбицијом да направи помак у продукцији играног програма за децу, следећи традицију иновативности који је тај програм имао на нашој телевизији.

Друга времена, други клинци, друга енергија... 'Свемирка принцеза' представља ту енергију и динамику".

У вријеме када се иновативност и дјечји програм у цјелини оспоравају због "тржишних" разлога "Advanceov" тим је исказао чудесну енергију и гледајући ову нову РТС-ову серију схватићете зашто су овог пута ванземаљци изабрали наше крајеве да доживе хаваријусвог свемирског брода.

Пратећи ову серију упознаћете једну дисфункционалну породицу која упркос свему остаје заједно. Млади гледаоци ће много научити из чудног знања и незнања принцезе, њеног љубимца Манчуле и осталих другара.

НОВА, ПЕТАК, 20.00

"Луд, збуњен, нормалан" - хумористичка серија

Нове лудости Фазлиновића

Изет, Фарук, Дамир и Џебра четири су нараштаја најлуђе породице чије неприлике никога не остављају равнодушним. Гледамо их већ осму сезону, а у новим наставцима које гледаоци Нове ТВ могу пратити лудилу Фазлиновићева нема краја.

У претходним епизодама насмијали смо се Фаруковом новом "бизнису", Изетовом хапшењу те бројним другим згодама и незгодама.

Уз омиљене ликове Изета, Дамира и Фарука, видјећемо и Златана Зухрића - Зухру, којег гледамо у улози Бахре Бурека, ТВ продуцента, који је Фаруку понудио да продукција "Акорд" снима ТВ серију, Љубомира Бандовића као Куфу, који игра Чобетовог брата који се враћа из Америке. Нови наставци доносе још урнебесније тренутке уз омиљену шашаву породицу, а уз стандардну поставу гледаоци ће имати прилику видјети и глумицу Ксенију Маринковић, као Барбарину маму. Можемо претпоставити ко ће бити њен главни удварач, а с каквим ће се препрекама нови љубавни пар морати носити, доносе нови наставци.

Видјећемо такође хоће ли Фарук успјети да затоми свој "фазлиновићевски" ген те доказати Сенади да је спреман да обнови везу, а сазнаћемо и хоће ли Дамир и Барбара коначно дочекати своју брачну идилу.

Како ће тећи снимање Фарукове серије, ко ће на суду изгубити памћење, а ко ће случајно попити наркотике - не пропустите сазнати у новим наставцима најлуђе серије "Луд, збуњен, нормалан" на Новој ТВ.

"Проговори и ти" - друга сезона пројекта на програму АТВ-а

Без наметања ставова

Алтернативна телевизија из Бањалуке почела је реализацију друге сезоне пројекта "Проговори и ти" (Speak up2). Овај пројекат, који је подржала влада Норвешке, је замишљен као серија телевизијских дебата, с циљем да буду створени услови да млади људи, узраста од 16 до 25 година (средњошколци и студенти) отворено и с уважавањем размјењују мишљења, аргументовано расправљају и поштују културу дијалога у интеракцији са својим вршњацима.

Прва сезона омладинског програма "Speak up!", која је емитована током 2013. године, наишла је на велика одобравања гледалаца, али и учесника. Управо због тога екипа је вриједно радила на припреми нових емисија, нових учесника и нових и занимљивих тема.

Како су млади људи бранили своје ставове, какве су видео-клипове припремили, те каква је атмосфера владала током дебата, сазнаћете уколико будете уз програм АТВ-а од 28. марта када почиње емитовање прве емисије у новој сезони. Циљ ових ТВ дебата је промоција отворене дискусије, али и да се покаже начин на који се гради јасна и конзистентна аргументација, те уважавање друге стране, без наметања ставова.

Почеле припреме за Ђурђевдански фестивал дјечије пјесме Бањалука 2015.

Нове звјездице на музичком небу

Овогодишњи фестивал посвећен праву дјетета да буде дијете. За 21 годину постојања за фестивал је написано више од 350 нових дјечијих пјесама

Мај је већ по традицији резервисан за талентоване, распјеване клинце из земље, региона и свијета и Радио-телевизија Републике Српске их подржава пуних 21 годину. Зато забиљежите у вашим календарима 13. мај 2015.

У Спортској дворани "Борик" у Бањалуци баш ти талентовани клинци пјевају за вас.

До јуче смо се ругали Принцезама и тијарама, америчком серијалу о дјевојчицама чије маме лијече комплексе тако што своју дјецу претварају у луткице с гомилом шминке, а данас, све чешће, пратимо серијале у којима наша дјеца, праћена тимовима "коучева", као програмирана вјежбају да буду "звијезде".

Ђурђевдански фестивал дјечије пјесме настао је из жеље да подржи дјетињство и радост коју оно носи и због тога је одлучено да овогодишњи фестивал буде посвећен управо томе: праву дјетета да буде дијете.

Наш овогодишњи водитељ је дјевојчица која воли да пјева и жели да наступа на фестивалу и њен тата у улози "коуча" који покушава да је "издресира" да се понаша као звијезда. Међутим, ствари неће ићи баш глатко. Дијете не би било дијете да се не побуни против тираније те врсте и не успије да објасни својој породици да је естрада много мање важна од радости и љубави. А и тата не би био (прави) тата, кад не би могао да схвати да је дјетињство светиња...

Ђурђевдански фестивал дјечије пјесме је међународна музичка манифестација која се одржава од 1994. године. За 21 годину постојања за фестивал је написано више од 350 нових дјечијих пјесама. Програмски циљеви Фестивала су: афирмација музичког стваралаштва за дјецу, очување дјечије музике од комерцијализације и шунда, међународна афирмација аутора и извођача, презентација града домаћина и Републике Српске у свијету, производња и представљање музичких аудио и видео издања и других публикација које доприноси остваривању циљева Фестивала.

Организатор Фестивала је Радио-телевизија Републике Српске. Покровитељ Фестивала је АС Града Бањалука.

Медијски покровитељи Фестивала су: Глас Српске, Независне новине, БЕЛ Канал, ЕЛТА ТВ, Метромедиа, Прес РС, Контакт радио, Радио Требиње и портал: bawaluka.com.

РТРС, СРИЈЕДА, 23.25

Концерт групе "Кинкс"

Хитови за сва времена

Енглеску групу "Кинкс" основали су браћа Реј и Дејв Дејвис, 1964. године. Исте године скренули су пажњу на себе својим трећим синглом који је постао њихов први хит "You really got me".

Пјесма је убрзо постала и свјетски хит, који је снажно утицао на све касније рок музичаре, поготово на хеви металце. Магазин "Roling stoun" смјестио ју је на четврту позицију листе "100 највећих гитаристичких пјесама свих времена". "Кинкси" су за тридесет година постојања, од 1964. до 1996. године, објавили 25 студијских албума и скоро четрдесет хит сингл плоча.

На снимку концерта из лондонског "Rainbow Theatra" чућемо и хитове Lola, In the Summertime, Slummkids, Get back in the Line, Celluloid Heroes...

АТР Мастерс 1000 на програму АТВ-а

Јурњава за бодове

Посебна вијест за обожаваоце бијелог спорта - АТВ и у 2015. години доноси на мале екране - АТР мастерс 1000.

АТВ је у сарадњи са неколико водећих кабловских оператера из Републике Српске откупио права на преносе АТР мастерс 1000.

Тако су откупљена права на пренос свих турнира у 2015, од Индијан Велса, Мајамија, Монте Карла, Мадрида, Рима, преко Торонта, Синсинатија, Шангаја и Париза закључно са Лондоном који је средином новембра ове године.

АТВ настоји да и даље најквалитетније програме нуди својим гледаоцима. Сезона мастерса наставља се у Мајамију 25. марта.

Најбољи тенисери свијета су се окупили на америчком тлу гдје ће кренути у нову борбу за бодове.

Оглас

Дужина вашег огласа не смије да прелази 150 словних мјеста, с тим да не користите скраћенице и обавезно користите размаке између ријечи и зареза.

Оглас за рубрику „лични контакти" предаје се у служби огласа, лично уз обавезну легитимацију.

Ваше мале огласе можете слати путем SMS-а и MMS-а на сљедеће начине:

OGL затим размак, па текст вашег огласа ако желите да ваш оглас буде објављен у сљедећем издању „Оглас" - цијена SMS поруке 0,55 КМ

2OGL затим размак, па текст вашег огласа ако желите да ваш оглас буде објављен у сљедећа два броја „Оглас" - цијена SMS поруке 0,99 КМ

4OGL затим размак, па текст вашег огласа ако желите да ваш оглас буде објављен у сљедећа четири броја „Оглас" - цијена SMS поруке 1,65 КМ

OKV затим размак, па текст вашег огласа ако желите да ваш оглас буде објављен уоквирен у наредном издању „Оглас" - цијена SMS поруке 2,20 КМ

NEG затим размак, па текст вашег огласа ако желите да ваш оглас буде објављен у негативу у наредном издању „Оглас" - цијена SMS поруке 2,20 КМ

Фото оглас - цијена MMS поруке 4,00 КМ

и на број телефона 051/231-072

ПРОДАЈ, КУПИ, ОГЛАСИ!

СВАКЕ СРИЈЕДЕ У „ГЛАСУ СРПСКЕ"

www.oglas-glas.com

Антена

••• Филм дана

Само још нешто

Неизљечиво болестан младић на локалној телевизији изрази необичну посљедњу жељу... Са дијагнозом неизљечивог рака, Дилен, иначе типични тинејџер, појављује се на програму локалне телевизије. То му је омогућило добротворно друштво које испуњава жеље умируће дјеце. Диленова необична посљедња жеља је да се састане са супермоделом Ники Синклер. Али Дилена очекује разочарење када схвати да дјевојка његових снова није тако лијепа изнутра, као што је њена спољашњост.

Улоге: Мајкл Ангарано, Сани Мабри, Синтија Никсон
Режија: Алекс Стејермак

••• Хит серија

Миранда

ЕЛТА 1HD
8.00

Шта год Миранда покуша у животу – да излази на састанке, откаже чланарину у теретани или носи се с напорном мајком – увијек, дословно, падне на нос. Шашава, топла и урнебесно духовита хумористичка серија "Миранда" представља нам жену која очајнички жели да се уклопи и води нормалан живот. Али Миранда се не успијева супротставити ексцентричној мајци Пени која је срамоти покушајима да је уда. Њено супарништво са школском пријатељицом и буржујком Тили доводи је у свакакве невоље, али најгоре од свега је њено безнадно прогањање дугогодишње симпатије Герија због чега увијек заврши с носом у блату – у вечини случајева дословно.

РТРС

6.00	Круг
7.00	Јутарњи програм
9.00	Бањалучка панорама
9.30	Мој мали пони
9.55	Бен и Холи
10.15	Оз
10.40	Музичка кутија
11.10	Потјера, квиз
12.00	Дневник 1
12.35	Плодови рада
13.00	Запис о селу
13.30	ФИЛМ Мала убиства Агате Кристи: Еци пеци пец
15.00	X factor
16.00	Пут до слободе
16.25	Разговор са .....
17.00	Вијести
17.10	Ах, та планета!
17.35	Свијет брзине
18.10	Магазин Лиге шампиона
18.35	Жене са Дедиња, серија
19.30	Дневник 2
20.15	ФИЛМ Само још нешто
21.50	Декстер, серија
22.50	Вијести
23.00	ФИЛМ Тајна моје кћерке
0.30	ФИЛМ Мала убиства Агате Кристи: Еци пеци пец
3.00	ФИЛМ Само још нешто
-	Репризни програм

РТС 1

6.00	Вести
6.05	Јутарњи програм
9.06	Жикина шареница
11.00	Вести
11.04	Ресторанчић залогајчић
11.30	Свемирска принцеза
12.00	Плава птица
12.30	Сутра сам ја
13.00	Дневник
13.15	Спорт плус
13.30	У ходу
14.00	Гастрономад
14.15	Ви и Мира Адања Полак
15.00	Вести
15.10	ТВ лица...као сав нормалан свет
16.00	Вести
16.03	Породично благо, серија
17.00	Задња кућа, Србија
17.30	Студио 3
18.30	Квадратура круга
19.00	Слагалица
19.30	Дневник
20.05	Породично благо, серија
21.05	ФИЛМ Виртуелна свест
23.10	Вести
23.15	ФИЛМ Дневник опијања
1.15	Репризни програм

РТС 2

6.17	Знање имање
7.15	Слагалица
7.35	ТВ лица...као сав нормалан свет
8.20	Врт господина Цветка, серија
8.39	Мали дневник - специјал
9.04	Сара и паче, серија
9.35	Еко календар
9.38	Бразде
10.30	Клиника вет
11.00	Профил и профит
11.30	Књига утисака
12.10	Свет здравља
12.40	Грађанин
13.00	Клизање: СП, мушкарци, слободно
15.00	Еко календар
15.00	Земља хране
15.30	Коридори
16.00	Нас је 10%
16.30	Клизање: СП, жене, слободно, снимак
18.00	Вреле гуме
18.30	Медаље заувек
18.50	Еко календар
18.55	Лети, лети песмо моја мила
19.20	Моја лепа Србија
20.00	Шљивик
21.00	Титова соба тајни
21.55	Свет спорта
22.20	Старозаветне битке
23.50	Бунт рок мастерс
0.30	Репризни програм

Б92

6.15	Два и по мушкарца, серија
6.40	Живот према Џиму, серија
7.05	Пријатељи, серија
7.30	Добра земља
10.30	Цртани филмови
12.50	Златни круг
13.35	ФИЛМ Учитељ
15.10	Луд, збуњен, нормалан, серија
16.00	Вести
16.35	Спортски преглед
17.00	Галилео
17.50	Два и по мушкарца, серија
18.20	Златни круг
19.05	Луд, збуњен, нормалан, серија
20.00	Вести
21.00	ФИЛМ Битка код Црвене стене
23.35	ФИЛМ Велика илузија
1.35	Вести
2.15	Спортски преглед
2.35	Булевар деликатес
3.15	Пријатељи, серија
3.40	Два и по мушкарца, серија
4.05	Живот према Џиму, серија
4.30	ФИЛМ Граница на Рио Гранде
6.10	ФИЛМ Изгнани

РТРС 7.00 **Емисија: Јутарњи програм**

ХРТ 2 13.36 **Документарац: Свијет вртлара**

Отети у колима

ПИНК БХ 1.00

БН

6.30	Јутарњи програм
8.30	Пеђолино кидс плус
9.30	Нинџа корњаче, цртани филм
10.15	Заврзлама, породичне игре
12.00	Новости
12.20	Дејана ток шоу
13.40	Ништа лично
15.00	Све у три
16.00	Дневник 1
16.20	Све у три, наставак
17.30	Ко то тамо пјева, забавно-музички програм
19.20	Маркетинг
19.30	Дневник 2
19.55	Маркетинг
20.00	Бранио сам Младу Босну, серија
21.00	Ништа лично
22.30	ФИЛМ Дванаест

АТВ

7.00	Фарма
8.00	Јутарњи програм
10.00	Крв није вода, серија
10.50	Крв није вода, серија
11.30	Крв није вода, серија
12.10	Крв није вода, серија
13.30	Телетрговина
14.15	Вече са Иваном Ивановићем
15.50	Рекреативно са Дијаном Тепшић
16.40	М - магазин
17.00	Крв није вода, серија
18.00	Проговори и ти
19.00	АТВ вијести
19.45	Вече са Иваном Ивановићем
21.30	CSI: Мајами, серија
22.30	CSI: Мајами, серија
23.30	Крв није вода, серија
0.00	Ноћни програм

ПИНК БХ

6.30	Љубав, навика паника, серија
7.10	Балтазар, цртани филм
7.40	Необјављене приче
8.10	Наутика
8.40	Све за љубав
10.20	Папараџо лов
11.20	Храбри људи
12.00	Пинкове звездице
15.15	Суботом поподне
17.00	Стартовер, Мој први избор
17.30	Добар комшија, ревијални програм
18.30	Инфо топ, централне вијести
19.00	Временска прогноза
19.01	Кад на врби роди грожђе, серија
20.00	Академци, серија
21.00	Пинкове звезде, музички шоу
1.00	ФИЛМ Отети у колима

ЕЛТА 1HD

7.00	Кафа у 5, забавни програм
7.45	Cover magazine
8.00	Миранда, серија
8.30	Миранда, серија
9.00	Миранда, серија
9.30	Миранда, серија
10.00	Миранда, серија
10.00	Бандолера, теленовела
10.50	Бандолера, теленовела
11.40	Бандолера, теленовела
12.30	Бандолера, теленовела
13.20	Бандолера, теленовела
14.00	Дол и Ем, серија
15.30	Краљевски тјелохранитељ, серија
16.00	ФИЛМ Тесна кожа
18.00	Волим спорт
18.30	Нас је 10%, емисија о особама са инвалидитетом
19.00	Музички програм
20.00	Flame, антигламур магазин HD
20.45	ФИЛМ Зулу
23.00	ФИЛМ Бал монструма
1.00	ФИЛМ Накнадни потреси
3.00	Flame, антигламур магазин

К3

9.00	Вијести
9.05	Хороскоп
9.10	Телешоп (Супер3ецко)
9.25	Ева Луна, серија
10.20	Биографије – Армани, документарни серијал
11.30	Аутофлеш, емисија о аутомобилима
11.55	Хороскоп
12.00	Вијести
12.05	ТВ времеплов
12.15	Туркан, серија
13.05	ФИЛМ Пчелин филм
15.00	Вијести
15.05	Хроника Добоја
16.00	Ева Луна, серија
17.00	Волим спорт, програм за дјецу
17.30	Таблоид, забавни програм
18.45	Новости
19.30	Дневник РТС
20.00	Панорама регије, информативни програм
21.00	ФИЛМ Жена мачка
22.50	ФИЛМ Операција Swordfish

ОБН

6.10 Дибидогс
6.30 Мађионичар
6.50 Зево 3
7.15 Оги и жохари
7.30 Корњача Херо
8.00 Гусарска академија
8.10 Loopdidoo
8.50 Scraff in the Midsummer Nights
9.50 Школа самбе
10.00 Дејана ток шоу
11.30 Магазин Лиге шампиона
12.00 Бакина кухиња
13.00 Школа самбе
13.10 Звезде Гранда
14.20 Школа самбе
14.40 Звезде Гранда
17.30 Дејана ток шоу
18.50 ОБН инфо
19.15 Ин магазин
19.50 Школа самбе
20.00 Aaliya, серија
21.00 Звезде Гранда
0.50 Школа самбе
1.00 Астро
5.00 ОБН инфо
5.20 Чувари планете

БХТ1

6.45 ФИЛМ Мјештанка
8.15 Скривени докази, серија
9.00 Вијести
9.15 Домаћа задаћа
9.40 Радознала Мили
9.50 БХТ слагалица
10.15 Мали чувари велике земље
10.25 Жогарија
11.00 Говор тишине
12.00 Вијести
12.15 Перспектива
13.15 Вечерњаков печат 2015, снимак
15.15 Вијести
15.30 ФИЛМ Мјештанка
17.00 Терминал 26
17.30 Мини док
18.00 Рум са острва Гвадалупе
19.00 Дневник 2
19.35 Европа у фокусу
20.00 Квалификације за ЕВРО 2016
20.35 Фудбал: Андора - БиХ
23.00 Вијести
23.15 Квалификације за ЕВРО 2016, преглед
23.45 ФИЛМ Убио сам мајку
1.20 Скривени докази, серија

ТВ1

6.30 Животиње изблиза
8.05 Покрените тијело
8.30 Крадљивац срца, серија
10.00 Како вријеме пролази, серија
11.30 (За)кухајмо (за)једно
12.15 Туркан, серија
13.10 ФИЛМ Пчелин филм
15.00 Правда са Сањином Бећирагићем
16.20 Легенде на ТВ1
17.00 Вијести у 17
17.15 Ја бирам госте
18.50 Знаменитости свијета
19.00 Дневник ТВ1
20.00 Туркан, серија
21.00 ФИЛМ Жена мачка
22.50 ФИЛМ Операција Swordfish
0.30 ФИЛМ Заводник
2.20 Дневник ТВ1
3.10 Ноћни репризни програм

ХРТ1

7.35 ФИЛМ Ход револвераша
9.05 Нормалан живот
9.55 Кућни љубимци
10.30 Суботом ујутро
12.00 Дневник 1
12.25 Ветерани мира
13.10 Духовни изазови
13.45 Призма
14.35 ФИЛМ A Taste of Romance
16.20 Потрошачки код
16.55 Сеоска гозба
17.45 Мањински мозаик
18.00 Лијепом нашом
19.00 Дневник
19.55 ЛОТО
20.00 The Voice - Најљепши глас Хрватске
21.40 Викинзи, серија
22.40 Дневник 3
23.00 ФИЛМ Аустралија
1.40 ФИЛМ Ход револвераша
3.10 Репризни програм

ХРТ2

5.40 Библија
-.-- Јухуху
9.00 Лабораториј на крају свемира
9.10 ФИЛМ Babybonus
10.50 Кухајмо заједно
11.00 Glee, серија
13.10 Лидијина кухиња
13.36 Свијет вртлара
14.05 ФИЛМ Зрно утјехе
15.50 Суботом ујутро
17.05 Дјечја уста
17.20 Фудбал, квалификације за ЕП 2016 - емисија
17.50 Фудбал: Хрватска - Норвешка
19.50 Фудбал, емисија
20.10 Top Gear
21.10 Ray Donovan, серија
22.00 Игра престола, серија
23.40 Фудбал, квалификације за ЕП 2016 - сажеци
0.10 Игра престола, серија
1.00 Ноћни музички програм
5.20 Ријека: Море

РТЛ

5.30 РТЛ данас
6.15 Тимон и Пумба
7.05 Аладин
7.30 Тенкаи витезови
8.10 Шопинг краљица
10.25 Галилео
11.40 Циркус
14.00 Dynamo: Мајстор немогућега
14.55 ФИЛМ Три мускетара
16.30 РТЛ вијести
16.40 ФИЛМ Три мускетара
17.10 X Factor Adria
18.30 РТЛ данас
19.15 Галилео
20.00 ФИЛМ Замбезија
21.50 ФИЛМ Редовнице наступају 2
0.00 ФИЛМ Бесмртници
2.05 Астро шоу
3.05 РТЛ данас

Радња филма се врти око самохране мајке и њеног сина, који су за вријеме наизглед безазленог стајања на бензинској пумпи постали таоци пљачкаша банке. Лорејн Бартон је непоуздана жена која се сама брине о седмогодишњем сину Чаду. Уз све то Лорејн нема никакав извор прихода. Њен бивши супруг Гари почиње да јој прави проблеме.

Улоге: Марија Бело, Стивен Дорф, Конор Хил
Режија: Џон Бонито

РТС 2 23.50 Музика: Бунт рок мастерс

БХТ 1 20.35 Фудбал: Андора - БиХ

01.20 Туркан, серија
0.30 Ноћни програм

БЕЛ

6.55 Смисленице + Обичајни календар
7.00 Глас Америке
7.30 Телешоп
8.00 Any style
8.45 Телешоп
9.00 Музика
9.55 Преглед програма + Времеплов
10.00 Свјежи у дан
10.15 Атлас
10.50 Залагаоница, нијеми играни филм
11.20 Србија коју волим
11.50 Телешоп
12.05 Портал
12.15 Вреле гуме
12.45 Game zone
12.55 АБС шоу
13.30 У нашем атару
14.30 Лијек из природе
15.15 Залагаоница, нијеми играни филм
15.35 Чувари здравља
16.05 Телешоп
16.20 ФИЛМ Ирвасов лет
17.50 Смисленице + Обичајни календар
18.00 Економика
18.30 Централни дневник
19.00 Movieland, филмски магазин
19.30 Енергија на паметан начин
20.00 Ординација
21.25 Вино и виноградарство
22.00 Телешоп
22.15 ФИЛМ Ирвасов лет

НОВА

5.15 Дневник Нове ТВ
6.05 Wonder Woman
7.20 Пепа прасе
7.40 Пчелица Маја
8.25 Свезналица Рози
8.55 Маша и медвјед
9.15 Winx Club
9.45 Power Rangers Megaforce, серија
10.10 Куд пукло да пукло, серија
13.15 ФИЛМ Хук
15.05 Провјерено
16.10 Луд, збуњен, нормалан, серија
17.00 Вијести Нове ТВ
17.10 Луд, збуњен, нормалан, серија
17.50 Masterchef
19.15 Дневник Нове ТВ
20.05 Луд, збуњен, нормалан, серија
20.55 ФИЛМ Украдени идентитет
23.10 ФИЛМ Мета убице
1.00 ФИЛМ Ох, какве ли срамоте
2.40 Астро савјетник

••• Радио РС

6.00 Јутарњи програм
8.00 Вијести
8.05 Туристички водич
9.00 Вијести
9.05 Учинимо могуће
9.30 Памтиприча
10.00 Вијести
10.05 Коријени
11.00 Вијести
11.05 Звијездано небо дјетињства
12.00 Подневне вијести
12.15 Запјевајмо пјесме старе
13.00 Вијести
13.05 Зврк
14.00 Вијести
14.05 Спортско забавно поподне
16.00 Дневник
16.30 Спортско забавно поподне
18.00 Вијести
18.05 Мозаик Радија РС
19.00 Вечерње вијести
19.15 Заиграјмо запјевајмо
20.00 Кад сам био млад
21.00 Вијести
21.05 Актуелни хитови домаће продукције
22.00 Хроника дана
22.15 Најсвјетлије странице умјетничке музике
23.00 Вијести
23.05 Џез музика
0.00 Поноћне вијести
0.05 Ноћни програм

Антена

••• Филм дана

Смањени капацитет

ПИНК БХ
0.00

Писац Шервуд Кирали потписује сценарио који представља адаптацију његовог комичног романа који говори о човјеку који добија амнезију након ударца у главу и који креће на пут са својим ујаком обољелим од Алцхајмерове болести и љубави из школских дана. Увјерени да ће згрнути богатство продајом врло ријетке картице за бејзбол на престижној изложби колекционарских предмета, трио креће на пут у потрази за авантуром.
Улоге: Метју Бродерик, Вирџинија Мадсен, Алан Алда
Режија: Тери Кини

••• Хит серија

Јондерленд

ЕЛТА 1 HD
10.00

Упознајте Деби, "Одабрану маму", нову врсту суперхероја, чија је тајна моћ – здрав разум. Домаћица и мајка Деби Медокс се враћа кући након што одвезе своју дјецу у школи. Колотечину свакодневнице и досадан живот, прекида необично весео и ентузијастичан вилењак који се наједном појављује у Дебиној кухињи, говори како је она спасилац другог свијета и да је баш она - Одабрана мама. Кроз портал у кухињском ормару, Деби се неочекивано нађе у Јондерленду, фантастичном мјесту насељеном откаченим ликовима, а кроз њега је воде вилењак и вјечити незадовољник Ник Стик.
У главним улогама појављују се: Mathew Baynton, Simon Farnaby, Martha Howe-Douglas

РТРС

6.00 Пут до слободе
6.35 Плодови рада
7.00 Јутарњи програм
9.00 Преглед за лица са оштећеним слухом
9.20 Мој мали пони
9.45 Пиплинзи
10.05 Бен и Холи
10.15 За. Друга
10.40 Ах, та планета!
11.10 Потјера, квиз
12.00 Дневник 1
12.25 Сноп
13.05 Огњишта
13.30 Ријеч вјере
14.00 Тамо далеко
14.30 Причај нешто народно
15.00 Мардокове мистерије, серија
15.50 7 у 1
17.00 Вијести
17.10 Планета филм
17.40 Добри људи
18.15 Проблеми с пиратима
19.30 Дневник 2
20.15 Фудбал - квалификације за ЕВРО 2016., емисија
20.35 Фудбал: Португалија - Србија
22.35 Фудбал, емисија
22.50 X factor
23.50 Декстер, серија
0.50 Репризни програм

РТС 1

6.00 Вести
6.05 Јутарњи програм
9.06 Жикина шареница
11.00 Знање имање
12.00 Вести
12.05 Ресторанчић залогајчић
12.35 7 РТС дана
13.00 Дневник
13.15 Спорт плус
13.30 Балканском улицом
14.15 Време је за бебе
14.55 Гастрономад
15.10 Вести
15.20 Сат
16.05 Вести
16.08 Позориште у кући, серија
17.00 Недељно поподне
18.27 Сасвим природно
19.00 Слагалица
19.30 Дневник
20.06 Фудбал: Квалификације за ЕП 2016, Португалија - Србија
23.00 Фудбал, преглед
0.30 Егзит 2014: Негатив
1.20 Репризни програм

РТС 2

6.02 Музика за добро јутро
7.45 Слагалица
8.20 Врт господина Цветка, серија
8.39 Били једном истраживачи, серија
9.04 Занимање дете
9.23 Блеја
9.35 Сутра сам ја
10.00 Здрав живот
10.30 Мој љубимац
11.00 Верски мозаик Србије
12.00 Потрошачки саветник
12.30 Е-ТВ
13.00 Дозволите..
13.30 Културако аресипе
13.50 Српски источници
14.25 Кроз Србију
15.00 Шљивик
16.05 Клизање: СП, егзибиције, снимак
17.20 Беле стазе Србије
17.50 Магазин Лиге шампиона
18.20 Социјализам или капитализам
19.00 Кошарка: Црвена звезда - Мега Лекс
21.00 Портрети
22.00 Ликовна колонија РТС
22.20 Мера за музику
23.00 Сат
23.45 Клизање: СП, егзибиције
1.10 Репризни програм

Б92

7.30 Пријатељи, серија
8.00 Добра земља
11.00 Цртани филмови
12.15 Пази, Србија гледа!
13.00 ФИЛМ Господин и госпођа Смит
15.10 Луд, збуњен, нормалан, серија
16.00 Вести
16.35 Спортски преглед
17.00 Галилео
17.50 Два и по мушкарца, серија
18.20 Златни круг
19.05 Луд, збуњен, нормалан, серија
20.00 Вести
21.00 ФИЛМ Љето у златној долини
23.00 24 минута са Зораном Кесићем
23.40 Вести
0.20 Спортски преглед
0.40 Пријатељи, серија
1.05 Два и по мушкарца, серија
1.30 Живот према Џиму, серија
1.55 ФИЛМ Двострука игра
4.20 Галилео
5.05 ФИЛМ Живети и умрети

Б92 17.00 Емисија: Галилео

РТС 1 9.06 Музика: Жикина шареница

Против вјетра

БХТ 1
23.15

БН

6.45 Звуци завичаја
7.45 Срце на длану
9.05 Корида
10.00 Порезник Гавро
10.30 Село
11.00 ЈВ комерц
12.00 Новости
12.20 Звуци завичаја
13.20 БН музика
14.10 Једне летње ноћи, серија
15.10 Бранио сам Младу Босну, серија
16.00 Дневник 1
16.20 Недељно поподне
19.20 Маркетинг
19.30 Дневник 2
20.05 Једне летње ноћи, серија
21.00 Балканске преваре
22.00 Папараџо
22.30 Ћирилица
0.30 ФИЛМ Гази ме

АТВ

7.00 Свет пољопривреде
8.00 Јутарњи програм
9.55 Вијести
10.00 Домаћине, ожени се
10.45 Домаћине, ожени се
11.25 Ауто шоп магазин
11.55 Вијести
12.00 Авенија Бразил, серија
13.00 Ватре ивањске, серија
14.00 Ватре ивањске, серија
15.00 Ватре ивањске, серија
16.00 Ватре ивањске, серија
17.00 Крв није вода, серија
18.00 Моја велика свадба
19.00 АТВ вијести
20.00 ФИЛМ
21.30 CSI: Мајами, серија
22.30 CSI: Мајами, серија
23.00 Рекреативно са Д. Тепшић
1.00 Ноћни програм

ПИНК БХ

6.30 Љубав, навика паника, серија
7.10 Балтазар, цртани филм
7.40 Звездара, серија
8.30 ФИЛМ Секула и његове жене
10.15 На крају седмице
11.00 Steam 011
12.00 Голд експрес
13.00 Пинкове звезде, музички програм
15.40 Недељно поподне Лее Киш
17.30 Двоглед, ревијални програм
18.30 Инфо топ, централне вијести
19.00 Кад на врби роди грожђе, серија
20.00 Звездара, серија
21.00 Аудиција
0.00 ФИЛМ Смањени капацитет

ЕЛТА 1HD

6.30 Калеидоскоп, забавни програм
7.30 Најгора седмица мог живота, серија
8.00 Најгора седмица мог живота, серија
8.30 Најгора седмица мог живота, серија
9.00 Најгора седмица мог живота, серија
9.30 Најгора седмица мог живота, серија
10.00 Јондерленд, дјечија серија
10.30 Дол и Ем, серија
11.00 Браћа Карамазови, серија
12.00 Преваранти, серија
13.00 Преваранти, серија
14.00 Преваранти, серија
15.00 Преваранти, серија
16.00 Prime time Guinness World Record
17.00 ФИЛМ Сњегови Килиманџара
19.00 Flame, антигламур магазин
20.00 ФИЛМ До виђења у Чикагу
21.45 ФИЛМ Јагуаров скок
23.30 Flame, антигламур магазин
0.00 ФИЛМ Зулу

К3

9.00 Хороскоп
9.05 Запис – изворна пјесма, музички програм
10.00 Земља извор живота, емисија о пољопривреди
10.50 Панорама Регије
11.30 Абс шоу, емисија о аутомобилима
12.00 Запис – крајишка пјесма, музички програм
13.00 Храна и вино, емисија за гурмане
14.00 Недјељно поподне, забавни програм
17.00 Кафанска прича, забавни програм

ОБН

6.00 Дибидогс
6.25 Небеске плесачице
6.50 Мађионичар
7.10 Оги и жохари
7.35 Корњача Херо
7.55 Гусарска академија
8.10 Loopdidoo
8.30 Scruff in the Haloween
10.00 Ин магазин
10.40 Школа самбе
10.40 Дејана ток шоу
12.00 Лонци и поклопци
13.30 Рефлекс
14.30 Телеринг
15.20 Школа самбе
15.30 Звијезде Гранда - народ пита
17.20 Дејана ток шоу
18.50 ОБН инфо
19.15 Ин магазин
19.50 Школа самбе
20.00 Aaliya, серија
20.50 Нежељене, серија
21.40 Гранд коктел
23.00 Школа самбе
23.05 Ин магазин
23.40 Интернет магазин
0.10 Астро
4.10 ОБН инфо
4.30 Чувари планете

БХТ1

6.30 ФИЛМ Против вјетра
8.15 Скривени докази, серија
9.00 Вијести
9.15 Торијево царство
9.30 Радознала Мили
9.40 БХТ слагалица
10.05 Thinking Box
11.00 Марумо, серија
12.00 Вијести
12.15 Свјетско благо
12.30 Изазови пољопривреде
13.00 Фудбал: Андора - БиХ, снимак
14.45 Квалификације за ЕВРО 2016, преглед
15.15 Вијести
15.30 Смањи гас!
16.00 Лига шампиона
16.30 Путеви здравља
17.00 Опуштено недјељом
19.00 Дневник 2
19.35 ТВ Liberty
20.05 Нова авантура
21.00 Јосип Пејаковић: У име народа
21.30 Tomorrow Today
22.00 Вијести
22.15 БХТ спорт
22.30 Димензија више специјал
23.15 ФИЛМ Против вјетра
0.50 Опуштено недјељом
1.45 Скривени докази, серија

ТВ1

6.30 Животиње изблиза
8.05 Покрените тијело
8.30 Крадљивац срца, серија
10.00 Како вријеме пролази, серија
11.30 (Не)познато лице са Армином Садиковић на ТВ1
12.05 Капитал
13.05 ФИЛМ Жена мачка
14.50 Знаменитости свијета
15.05 Стријела, серија
16.00 (За)кухајмо (за)једно
17.00 Вијести у 17
17.15 Вече са женама
18.50 Знаменитости свијета
19.00 Дневник ТВ1
20.00 Туркан, серија
21.00 Стријела, серија
21.50 ФИЛМ Бјегунац
00.00 ФИЛМ Операција Swordfish
1.40 Стријела, серија
2.20 Дневник ТВ1
3.10 Ноћни репризни програм

ХРТ1

7.30 Класика мунди
8.35 ФИЛМ Slightly French
10.00 Прес клуб
10.50 Истраге госпођице Фишер, серија
12.00 Дневник 1
12.30 Плодови земље
13.25 Сплит: Море
14.00 Недјељом у два
15.05 Мир и добро
15.30 Посљедњи танго у Халифаксу, серија
16.25 Вртларица
17.15 The Voice - Најљепши глас Хрватске
19.00 Дневник
19.55 ЛОТО
20.00 Драги Ластане
21.24 Викинзи, серија
22.25 Дневник 3
22.45 Дамин гамбит
23.30 ФИЛМ Slightly French
0.50 Репризни програм

ХРТ2

5.57 Јухуху
9.00 Едукативно -забавна емисија за дјецу
9.05 Едукативно -забавна емисија за дјецу
9.23 Позитивно
9.48 Библија
9.58 Миса
12.05 Практични савјети
12.30 Политички магазин
13.00 Добар, бољи, најбољи... британски сластичар
14.00 ФИЛМ Рат сестринстава
15.45 Емисија забавне и лаке оркестралне музике
16.00 Магазин ЛШ
16.30 Олимп
--.-- Спортски пренос
19.00 Јухуху
19.02 Оскарове приче
--.-- Јухуху
19.17 Hello Kitty, цртана серија
--.-- Јухуху
20.00 Nature's Miracle Orhpans
21.00 Ray Donovan, серија
21.50 Генерација 1967
22.40 Игра престола, серија
0.20 Ноћни музички програм
5.00 Алпе-Дунав-Јадран
5.30 100% предузетник

РТЛ

5.20 РТЛ данас
6.00 Тимон и Пумба
6.50 Аладин
7.20 Тенкаи витезови
8.00 Шопинг краљица
11.35 ИнДизајн с Мирјаном Микулец
12.05 ФИЛМ Замбезија
13.50 ФИЛМ Редовнице наступају 2
16.00 ФИЛМ Гол 2: Остварење сна
16.30 РТЛ вијести
16.40 ФИЛМ Гол 2: Остварење сна
18.30 РТЛ данас
19.10 РТЛ вријеме
19.15 Галилео
20.00 X Factor Adria
21.40 ФИЛМ Пинк Пантер
23.20 CSI: Мајами, серија
1.25 Астро шоу
2.25 РТЛ данас

Филип Елиот, белгијски свештеник који је због рата постао избјеглица, пријављује се у лондонску школу за шпијуне и саботере.
Након обуке, он и још двојица шпијуна избачени су падобраном на територију Белгије, како би уништили архив од великог значаја. Током акције, Нијемци ухапсе вођу Покрета отпора. Емил, Макс, Скоти и Мишел крећу у акцију спасавања не слутећи да је међу њима издајник...

Улоге: Роберт Бити, Симон Сињоре, Џек Ворнер
Режија: Чарлс Crichton

РТЛ 23.20 Серија: CSI: Мајами

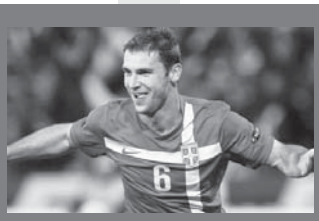

РТРС 20.35 Фудбал: Португалија - Србија

БЕЛ

6.55 Смисленице + Обичајни календар
7.00 Фарма
7.30 Телешоп
8.00 Кухињица
8.45 Топшоп
9.00 Музика
10.00 Преглед програма + Времеплов
10.10 Волим спорт
10.50 Game zone
11.10 Кућица у цвијећу
11.45 ФИЛМ Изгубљени Капоне
13.10 Фарма
14.00 Trend setter
14.50 Портал
15.00 Вино и виноградарство
15.35 Земљом Херцеговом
16.01 Телешоп
16.15 Ординација
17.30 Смисленице + Обичајни календар
17.45 Коријени, документарна емисија
18.30 Централни дневник
19.00 ТВ Liberty
19.35 Енергија на паметан начин
20.00 Само опуштено
21.25 Слике живота: Тара
22.00 Биљана за вас
23.05 ФИЛМ Изгубљени Капоне

НОВА

5.15 Дневник Нове ТВ
6.10 Плес престолонасљедника
7.00 Пепа прасе
7.20 Пчелица Маја
8.05 Свезналица Рози
8.35 Маша и медвјед
8.55 Winx Club
9.25 Дани насљедства: Прича двију прича
9.50 Куд пукло да пукло, серија
11.55 ФИЛМ Авантуре чаробног камена
13.40 ФИЛМ Остарјели лавови
15.55 Ин магазин викенд
16.45 Луд, збуњен, нормалан, серија
17.00 Вијести Нове ТВ
17.10 Луд, збуњен, нормалан, серија
17.50 Masterchef
19.15 Дневник Нове ТВ
20.05 Луд, збуњен, нормалан, серија
20.55 Куд пукло да пукло, серија
21.55 Masterchef
23.15 ФИЛМ Мис марта
1.05 ФИЛМ Историја насиља
2.50 ФИЛМ Спремне за убиство

••• Радио РС

6.00 Јутарњи програм
8.00 Вијести
8.05 Емисија за село
9.00 Вијести
9.05 Да растемо заједно
9.40 Кутак за маштање
10.00 Вијести
10.05 Животок
11.00 Вијести
11.05 Изворник
12.00 Вијести
12.05 Из вјерских заједница
13.00 Вијести
13.05 Зврк
14.00 Вијести
14.05 Памтиприча
14.30 Омладински радио Орфеј
15.00 Вијести
15.05 Недјељни радио магазин
16.00 Дневник
16.30 Музички интермецо
17.00 Недјељни радио магазин
18.00 Вијести
18.05 Музички програм
19.00 Вијести
19.05 Акорд
20.00 Разговорник
21.00 Вијести
21.05 Сјећања
22.00 Вијести
22.05 Најсвјетлије странице умјетничке музике
23.00 Вијести
23.05 Музички програм
0.00 Поноћне вијести
0.05 Ноћни програм
5.00 Изворник

Антена

••• Филм дана

РТРС 23.50

Тог дана

Отац покушава сплеткама да уреди да његову ментално поремећену кћерку из претходног брака убије поремећени убиствени психопата који је отпуштен из азила и доведен у његову кућу. Али игром судбине психопата и његова кћерка се лудо заљубе једно у друго.

Улоге: Бернард Гираде, Елса Зилберстајн, Жан-Лук Биду
Режија: Раул Руиз

••• Хит серија

ЕЛТА 1HD 22.00

Браћа Карамазови

Екранизација познатог романа Фјодора Михајловича Достојевског говори о четири брата Карамазова, од којих сваки има посебну личност и жеље. Фјодор је богаташ који је научио да ужива у животу, али се и даље тешко раздваја од новца. Остатак породице Карамазов чине његова четири сина, а један од њих је Дмитриј, елегантни и сиромашни официр који је вјерен за прелијепу и богату, Катарину. Проблеми у породици настану када се Дмитриј заљуби у очеву љубавницу, Грушењку. Сјајна екранизације једног од најбољих романа великог Достојевског. У главним улогама појављују се: Сергеј Баталов, Анатолиј Белиј, Павел Деревјанко, Сергеј Горопченко, Андреј Илин...

РТРС

6.04	Јутарњи програм
9.00	Вијести
9.10	Куд пукло да пукло, серија
10.00	Анђелина балерина
10.25	Пепа прасе
10.35	Било једном у свемиру
11.05	Институт за даме, серија
12.00	Дневник 1
12.35	Трибунал
13.05	Људовање, ток шоу
14.00	Вијести
14.10	Неукротиво срце, тв новела
15.00	У фокусу
15.55	ЕУ и ми
16.30	Српска данас
17.10	Музичка кутија
17.40	Институт за даме, серија
18.30	Куд пукло да пукло, серија
19.30	Дневник 2
20.15	Војна академија, серија
21.15	Индиректно
22.15	Медијум, серија
23.00	Дневник 3
23.25	Арт машина
23.50	ФИЛМ Тог дана
1.35	Репризни програм

РТС 1

6.00	Вести
6.05	Јутарњи програм
9.05	Позориште у кући, серија
9.35	Гастрономад
9.50	Вести
9.55	Лов и риболов
10.25	Еко-караван
10.55	Вести
11.00	Хоризонт
11.51	Речник екологије
12.00	Дневник
12.15	Спорт плус
12.30	Одстрел, серија
13.15	ФИЛМ Ово је Србија
15.00	Ово је Србија
15.50	Породично благо, серија
17.00	Дневник РТ Војводина
17.20	Шта радите, бре
17.45	Београдска хроника
18.25	Око
19.00	Слагалица
19.17	Мали дневник
19.30	Дневник
20.05	Породично благо, серија
21.00	Потера
22.00	Три боје звука
22.55	Дневник
23.50	Одстрел, серија
0.35	Вести
0.40	ФИЛМ Гушење
2.10	Репризни програм

РТС 2

6.02	Концерт за добро јутро
6.45	Слагалица
7.19	Програм за дјецу
8.28	Свемирска принцеза
8.55	Пољопривредна школа - Приштина - Лешак
9.20	Шта нас плаши у природи
9.48	Вреле гуме
10.18	Књига утисака
10.56	Клиника вет
11.27	Контекст
11.55	Ревија солиста СО РТС
12.32	Еко-фајл
13.00	Трезор
14.00	Свемирска принцеза
14.27	Пољопривредна школа - Приштина - Лешак
14.52	Шта нас плаши у природи
15.20	Емисија из културе
15.50	Сат
16.45	Све боје живота
16.50	Хотел гранд, серија
18.20	Ad libitum
18.50	Свет здравља
19.20	Верски мозаик Србије
20.10	Кућа науке
20.35	Међународни фестивал етнолошког филма
21.05	ФИЛМ Какав дан
22.10	Мала Србија у великом рату
22.40	ТВ фељтон
23.10	Magnifico
0.10	Репризни програм

Б92

6.10	Живот према Џиму, серија
6.35	Пријатељи, серија
7.00	Наше јутро
9.30	Цртани филмови
12.30	Златни круг
13.25	ФИЛМ Телефон
15.10	Луд, збуњен, нормалан, серија
16.00	Вести
16.35	Спортски преглед
17.00	Булевар у 5 до 5
17.50	Два и по мушкарца, серија
18.20	Златни круг
19.05	Луд, збуњен, нормалан, серија
20.00	Вести
21.00	24 минута са Зораном Кесићем
21.45	ФИЛМ Змајеви близанци
23.35	Булевар Б92
0.35	Вести
1.15	Пријатељи, серија
1.40	Два и по мушкарца, серија
2.05	Живот према Џиму, серија
2.30	Ксена-принцеза ратница, серија
4.00	ФИЛМ Телефон
5.40	Булевар Б92

РТРС 21.15 Емисија: Индиректно

ОБН 17.00 Забава: Сто за 4

Кућа карата

ПИНК БХ 23.15

БН

6.30	Јутарњи програм
8.30	Породично благо, серија
9.20	Гарфилд, цртани филм
10.00	Новости
10.05	Балканске преваре
11.30	Папарацо
12.00	Новости у подне
12.15	Ко то тамо пјева
14.00	Новости
14.05	Елиф, серија
15.00	Балканске преваре
16.00	Дневник 1
16.20	ФИЛМ
18.00	Данас у Српској
19.30	Дневник 2
20.00	Елиф, серија
21.00	БН коктел
22.30	Дневник 3
22.45	Никита, серија
23.30	ФИЛМ Крвопролиће

АТВ

8.00	Ово је Српска
8.55	Вијести
8.57	Временска прогноза
9.00	Авенија Бразил, серија
10.00	Кад лишће пада, серија
11.00	Пчелица Маја, цртани филм
11.20	Маша и медо, цртани филм
11.55	Вијести
12.00	Авенија Бразил, серија
13.00	Крв није вода, серија
14.00	Телетрговина
14.15	Апостроф
15.30	Вијести
15.50	Маша и медо, цртани филм
16.00	Ватре ивањске, серија
17.00	Кад лишће пада, серија
18.00	Ово је Српска
19.00	АТВ вијести
19.45	Временска прогноза
20.00	Ватре ивањске, серија
21.00	Један на један
22.00	CSI Miami, серија
23.00	Вечерње вијести
23.20	Крв није вода, серија
0.20	Ноћни програм

ПИНК БХ

6.00	Фатална љубав, серија
7.00	Удри мушки, јутарњи програм
9.30	Балтазар, цртани филм
10.00	Мјешовити брак, серија
10.30	Укусно и забавно, кулинарски скоњ
10.45	Инфо топ, вијести
11.00	Зехра, серија
12.00	ТВ продаја
12.15	Кафаница код СИС, серија
12.45	Недјељно поподне Лее Киш
15.00	Мала невјеста
15.40	Инфо топ, дневник 1
16.00	Фатална љубав, серија
17.45	Укусно и забавно, кулинарски шоу
18.00	Инфо топ, дневник 2
18.50	Временска прогноза
18.51	БХ Премијера, емисија
19.35	Мала невјеста, серија
20.00	Зехра, серија
21.00	Све за љубав
22.30	Од илузије до стварности, емисија
23.15	ФИЛМ Кућа карата
1.00	ФИЛМ Ловци у мрежи

ЕЛТА 1HD

7.00	Flame, антигламур магазин
8.00	Најгора седмица мог живота, серија
8.30	Cover magazine
9.00	Храна и вино, емисија о кулинарству
9.30	Миранда, серија
10.00	Браћа Карамазови, серија
11.00	Prime time Guinness World Record
12.00	Cover magazine
12.20	Flame, антигламур магазин
13.00	Биљана за вас, забавни програм
13.50	Телетрговина
14.00	Најгора седмица мог живота, серија
14.30	Cover magazine
15.00	Вива пињата, цртана серија
15.30	Миранда, серија
16.00	Преварanti, серија
17.00	Кафа у 5, забавни програм
17.45	Cover magazine
18.00	Хроника приједорске регије
18.30	Интервју
19.00	Prime time Guinness World Record
19.40	Cover magazine
20.00	24 минута са Зораном Кесићем
20.40	Cover magazine
21.00	Бандолера, теленовела
22.00	Браћа Карамазови, серија
1.20	Хроника Приједорске регије
1.50	Cover magazine

К3

9.00	Вијести
9.05	Хороскоп
9.10	Телешоп (суперсјецко)
9.25	Биографије – Армани, документарни серијал
10.10	Кафанска прича, забавни програм
11.00	Животиње изблиза, документарни програм
12.00	Вијести
12.05	Amor latino, серија

ОБН

6.20 Sally McKay
6.45 Мађионичар
7.05 Бебе диносаури
7.30 Метајетс
7.50 Chaotic
8.15 Корњача Херо
8.40 Манон
8.55 Анђели и пријатељи
9.10 Bunny Maloney
9.25 Sally McKay
10.00 Ин магазин
11.00 Сто за 4
11.55 ОБН Инфо
12.05 Интернет магазин
12.40 Амерички топ модел
13.40 Нежељене, серија
15.00 Aaliya, серија
15.55 Елиф, серија
16.30 ОБН Инфо
16.35 Елиф, серија
17.00 Сто за 4
18.00 Симар, серија
18.50 ОБН Инфо
19.15 Интернет магазин
20.00 Елиф, серија
21.00 Aaliya, серија
22.00 Нежељене, серија
23.00 Амерички топ модел
23.40 Интернет магазин
0.10 Астро
2.10 Чувари планете
4.10 ОБН Инфо
4.35 Чувари планете

БХТ1

7.00 Добро јутро
8.15 Скривени докази, серија
9.00 Албанова планета Земља
9.05 Mini school
9.20 Јапанске приче
9.30 БХТ слагалица
10.00 Вијести
10.15 Воли само мене, серија
11.10 Стална мета, серија
12.00 Дневник 1
12.25 Путеви здравља
13.00 Мини док
13.30 Изазови пољопривреде
14.00 Вијести
14.15 TV Liberty
14.45 Јосип Пејаковић: У име народа
15.15 Димензија више
15.45 Свјетско благо
16.00 Терминал 26
16.30 БиХ данас
17.00 БХ гастро кутак
17.30 Албанова планета Земља
17.35 Јапанске приче
17.45 БХТ слагалица
18.15 Воли само мене, серија
19.00 Дневник 2
19.35 Непролазна пјесма
20.05 Стална мета, серија
21.00 Црта
22.00 Дневник 3
22.30 Глобал
23.00 Сарајевска филхармонија, концерт
23.45 Скривени докази, серија

ТВ1

6.35 Без граница
7.05 Потрага за правдом, серија
7.50 Покрените тијело
8.15 Легенде на ТВ1
9.10 Како вријеме пролази, серија
10.05 Без граница
11.00 Животиње изблиза
12.05 ФИЛМ Пчелин филм
13.30 Легенде на ТВ1
14.10 Потрага за правдом, серија
15.05 Животиње изблиза
16.00 Крадљивац срца, серија
17.00 Вијести у 17
17.15 Како вријеме пролази, серија
18.15 Спорт ексклузив
19.00 Дневник ТВ1
20.00 Крадљивац срца, серија
21.00 Правда са Сањином Бећирагићем
22.35 Минут вијести
22.40 ФИЛМ Камп навијачица
0.30 ФИЛМ Бјегунац
2.30 Дневник ТВ1
2.50 Ноћни репризни програм

ХРТ1

6.55 Добро јутро, Хрватска
9.20 Хана, слушај своје срце - теленовела
10.10 Сто мјеста која треба видјети
11.05 Др Оз
12.00 Дневник 1
12.25 Боја страсти, теленовела
13.10 Трећа доб
13.40 Сплит: Море
14.10 Језик за свакога
14.25 Друштвена мрежа
15.35 Глас домовине
16.00 Да, министре - серија
16.35 Хрватска уживо
17.35 Одмори се, заслужио си - серија
18.10 Потјера
19.00 Дневник
20.00 Почивали у миру, серија
20.50 Погледи
22.00 Дневник 3
22.30 Отворено
23.20 Други формат
0.05 ФИЛМ L'courage d'aimer
1.45 Репризни програм

ХРТ2

5.57 Јухуху
9.00 Живот с павијанима
10.00 Action Man, серија
10.30 Нотица
10.45 Пуни круг специјал
11.15 Briganteen
11.50 Кухајмо заједно
12.00 Glee, серија
12.40 Окусите Аустралију с Линди Милан
13.10 Повратак Шерлока Холмса, серија
14.05 ФИЛМ Праирие Февер
15.35 Draga Genevieve
16.00 Регионални дневник
16.30 Слатки свијет Чарлијевих анђела
17.00 Живот с павијанима
18.00 Код Сунца у шест
19.00 Јухуху
20.00 Добра жена, серија
20.49 Кауч сурферица
21.22 Париска архитектура
21.50 ФИЛМ Све што требаш је љубав
23.40 CSI, серија
0.25 Кауч сурферица
1.10 Ноћни музички програм

РТЛ

5.30 РТЛ Данас
6.10 Вирус атак
6.30 Тенкаи витезови
6.55 Тимон и Пумбаа
7.20 Све у шест
7.45 Пет на пет
8.55 Хитна служба, серија
10.10 Поморска патрола, серија
12.20 Хитна служба, серија
13.15 Шоппинг краљица
14.05 ФИЛМ Пинк Пантер
16.30 РТЛ Вијести
17.00 Шоппинг краљица
18.00 Све у шест
18.30 РТЛ Данас
19.15 Пет на пет
20.00 Ватре ивањске, серија
21.00 Три, два, један - кухај!
22.15 Др Хаус, серија
23.10 РТЛ Вијести
23.25 Кости, серија
0.20 Хероји из страсти, серија
1.10 Кости, серија
2.00 Астро шоу
3.00 РТЛ Данас

Када муж Рут Метјус погине при паду у археолошку ископину, његова кћерка Сели се носи са очевом смрћу на веома необичан начин. Стање младе Сели се погоршава, па је Рут одводи код специјалисте за дјечији аутизам. Џејк покушава да јој помогне уобичајеним начинима, док Рут одлучује да уђе у кћеркин ум и ризикујући сопствени разум, пронађе смисао у бизарном понашању њене кћерке, које укључује грађење куће од карата.

Улоге: Кетлин Тарнер, Томи Ли Џонс, Аша Менина
Режија: Мајкл Лесак

БХТ1 20.05 **Серија: Стална мета**

РТС 1 22.00 **Музика: Три боје звука**

БЕЛ

12.50 Sms box, музички програм
14.00 Земља извор живота, емисија о пољопривреди
15.00 Вијести
15.05 Животиње изблиза, документарни програм
16.00 Телешоп (супер сјецко)
16.15 Хроника Прњавора, информативни програм
17.15 Како вријеме пролази, серија
18.15 Храна и вино, емисија за гурмане
18.45 Новости
19.30 Дневник РТС
20.00 Крадљивац срца, серија
21.00 Таблоид, забавни програм
22.00 Новости 2
22.40 ФИЛМ Камп навијачица
0.15 Астрологија, закупљен термин
2.00 Ноћни програм
6.55 Обичајни календар + смисленице
7.45 Телешоп
8.00 Дивљи свијет
8.45 Агродан
9.00 Телешоп
9.15 Музика
9.55 Јестиве биљне врсте
10.00 Времеплов
10.10 Кухињица
10.35 Меридијанима, путопис
11.15 IT Network
11.35 Чувари здравља
12.15 Вреле гуме
12.50 Мобиле
13.30 Дивљи свијет
14.30 Кухињица
15.00 Портал
15.10 Меридијанима, путопис
15.40 Телешоп
16.00 Само опуштено
17.20 Смисленице + Обичајни календар
17.25 Јестиве биљне врсте
17.30 Волим спорт
18.05 Бел мозаик
18.30 Централни дневник
19.00 Агродан
19.20 Кућица у цвијећу
20.00 Пешчаник
21.00 Плаи гаме, спортски преглед
21.35 Судница, играни програм
22.00 Глас Америке
22.35 Времеплов
22.40 Дивљи свијет
23.20 Телешоп
23.35 Пешчаник

НОВА

5.25 Дневник Нове ТВ
6.15 Трактор Том
6.30 Monster high
6.40 Заувијек сусједи, серија
7.40 Ninja ратници, серија
8.50 Никита, серија
10.05 Црна ружа, серија
11.05 Ин магазин викенд
11.55 Ninja ратници, серија
12.55 Никита, серија
13.55 Заувијек сусједи, серија
14.55 Најбоље године, серија
15.55 Куд пукло да пукло, серија
17.00 Вијести Нове ТВ
17.25 Ин магазин
18.15 Најбоље године, серија
19.15 Дневник Нове ТВ
20.05 Црна ружа, серија
21.00 Куд пукло да пукло, серија
22.00 Отмица, серија
23.05 Вечерње вијести
23.25 ФИЛМ Неочекивани злочин
1.15 ФИЛМ Мета убојице
2.50 Изнад закона, серија

••• Радио РС

6.00 Разбудилник
9.00 Вијести
9.05 Ризница знања
9.40 Вријеме је за спорт
10.00 Вијести
10.05 Заједнички талас
11.00 Вијести
11.05 Заједнички талас
12.00 Подневне новости
12.25 Радио драма
13.00 Вијести
13.05 У ритму дана
14.00 Вијести
14.05 Свилен конац
16.00 Дневник
16.30 Музички интермецо
17.00 Вијести
17.05 Актуелности
18.00 Вијести
18.05 Мозаик радија РС
19.00 Вечерње новости
19.15 Заиграјмо запјевајмо
20.00 "Код два бела г олуба"
21.00 Вијести
21.05 Ризница знања
22.00 Хроника дана
22.15 Најсвјетлије странице умјетничке музике
23.00 Вијести
23.05 Музички програм
0.00 Поноћне вијести
0.05 Ноћни програм

ХРТ 2, субота **14.05**

Зрно утјехе

Џејмс Бонд покушава да спријечи остварење опаког плана организације Quantum. Истовремено, још покушава да се освети за смрт своје вољене. Филм обилује атрактивним локацијама и још атрактивнијим сценама акције на које смо навикли код ове врсте филмова. Импресивно снимљене сцене јурњаве аутомобилима.
Улоге: Данијел Крејг, Олга Куриленко, Џуди Денч, Ђанкарло Ђанини
Режија: Марк Форстер

ЕЛТА 1HD, недјеља **20.00**

До виђења у Чикагу

У провинцијском граду два полицајца Боки и Пајко су запечатили своју каријеру. Добили су отказ послије двадесет година службе у станици полиције, због своје идеје да једног дана оду у Чикаго и тамо се обогате од криминала. Долазе у Београд и отварају детективску агенцију да би зарадили новац за карте до Чикага.
Улоге: Велимир Бата Живојиновић, Никола Симић, Лидија Вукићевић
Режија: Зоран Чалић

Овчица Шон (Shaun the Sheep)

Када овчица Шон одлучи да узме слободан дан да би се мало одморио, упаше у цијели низ невоља са својом дружином. Умјесто дана проведеног у одмарању, заједно са својим пријатељима мораће да пронађе пут кући из великог града у којем су се нашли стрмоглавивши се случајно с великог брда.

Година: 2015.
Жанр: анимирани, авантуристички, комедија
Земља: Енглеска
Трајање: 85
Режија: Марк Бартон, Ричард Старзак
Гласови: Џастин Флечер, Џон Спаркс, Ричард Вебер, Кејт Харбор, Тим Хендс, Ема Тејт

7,6

Година: 2015.
Жанр: биографски, драма, породични
Земља: Србија
Режија: Дарко Бајић
Улоге: Страхиња Блажић, Александар Радојичић, Милош Биковић, Марко Јанкетић, Сергеј Трифуновић, Леон Лучев, Ива Бабић

6,8

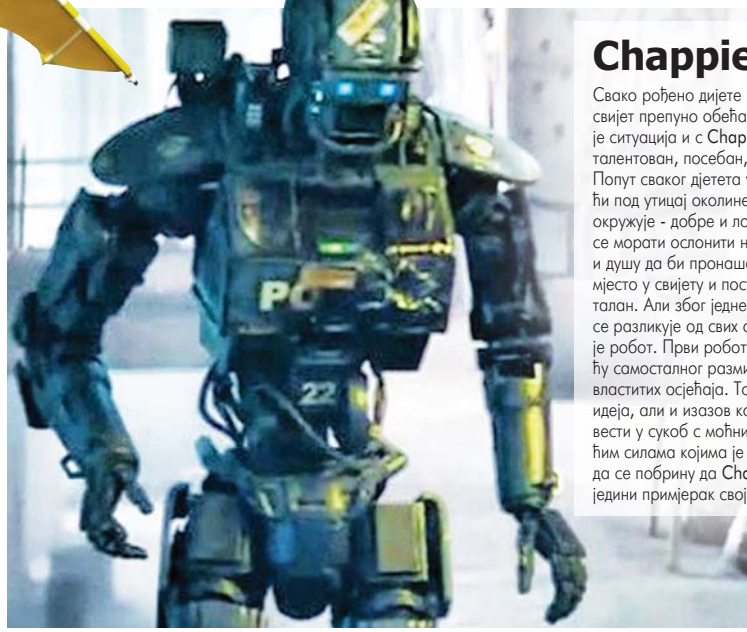

Chappie

Свако рођено дијете свијет препуно обећа је ситуација и с Chap талентован, посебан, Попут сваког дјетета ћи под утицај околине окружује - добре и ло се морати ослонити н и душу да би пронаш мјесто у свијету и пос талан. Али због једне се разликује од свих ј је робот. Први робот ћу самосталног разми властитих осјећаја. То идеја, али и изазов ко вести у сукоб с моћни ћим силама којима је да се побрину да Cha једини примјерак свој

ЕЛТА 1HD, субота 23.00

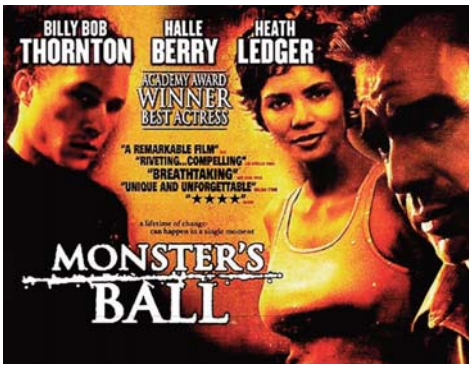

Бал монструма

Хенк и његов син Сони раде као затворски чувари. Хенк је пријек човјек и расиста, који сматра да је његов син неспособњаковић и кукавица. Након једне тешке свађе с оцем, Сони изврши самоубиство. Неколико дана касније, Хенка на путу заустављa црнкиња Летиција, која га моли да је одвезе до њеног тешко повријеђеног сина у болницу. Хенк одлучује да помогне, међутим, дјечаку, нажалост, нема спаса.

Улоге: Били Боб Торнтон, Хали Бери, Хет Лецер

Режија: Марк Форстер

РТРС, субота 23.00

Тајна моје кћерке

Џастин живи с мајком. У прошлости нису имале лак живот, кад их је Џастинин отац напустио и оставио без средстава за живот. Спасио их је власник драгуљарнице који је запослио Дениз и показао се као прави пријатељ. Много година послије, Џастин се против мајчине воље виђа с Брентом, згодним, али проблематичним, момком, који није завршио ни средњу школу.

Улоге: Нона Добрев, Џенифер Грант, Кетрин Мери Стјуарт

Режија: Даглас Џексон

Бићемо прваци света

Прича о четири пионира који су основали Југословенску школу кошарке и који су заслужни за развој овог спорта у Европи - Небојша Поповић, Борисав Станковић, Радомир Шапер и Александар Николић. Централни догађај је финална утакмица на Свјетском првенству у Љубљани, 1970. године, између тимова Југославије и Сједињених Америчких Држава.

Пепељуга (Cinderella)

Прича прати згоде и незгоде младе Еле након што се њен отац ожени другом женом послије смрти њене мајке. Желећи да подржи оца, Ела ће објеручке прихватити маћеху и њене кћерке Анастазију и Дризелу. Али када отац неочекивано премине, она ће се наћи немилости љубоморне и сурове нове породице. Пошто је постала ништа више од обичне слушкиње прекривене пепелом и злобно прозвана Пепељуга, лако је могла да изгуби наду. Али, упркос злоби којом је окружена, Ела је одлучна у томе да поштује ријечи своје мајке на самрти да "буде храбра и љубазна".

Година: 2015.
Жанр: авантуристички, драма, породични
Земља: САД
Трајање: 112
Режија: Кенет Брана
Улоге: Кејт Бланшет, Ли-ли Џејмс, Ричард Мадден, Хелена Бонам Картер, Нонсо Анози, Стелан Скарсгард

7,8

Година: 2015.
Трајање: 120
Жанр: акциони, SF, трилер
Земља: САД
Режија: Нил Бломкамп
Улоге: Шарито Копли, Дев Пател, Џо-Ланди Висер, Хозе Пабло Кантило, Хју Џекмен, Сигорни Вивер

7,3

е

долази на
ња, а таква
piejem: он је
право чудо.
убрзо ће до-
е која га
оше - те ће
а своје срце
ао своје
тао самос-
ствари он
осталих - он
с могућнош-
ишљања и
је опасна
који ће га до-
им, разарају-
један циљ
appie остане
е врсте...

Антена

••• Филм дана

Промјењљива времена

РТРС 23.30

Помутњу у Сесилин брак унесе човјек из њене прошлости... Ово је романтична прича Сесил, уредника шоуа на марокканској радио-станици, која живи са пуно млађим мужем Натаном, арогантним доктором којем прошлост не значи ништа. Натанова супротност је Антоан, Сесилијина љубав из "прошлости" коју није видјела скоро пола свог живота. Годинама је Антоан покушавао да преболи Сесил и након толико времена њихови путеви се поново сретну.

Улоге: Кетрин Денев, Жерар Депардје, Гилберт Мелки
Режија: Андре Текин

••• Хит серија

Повратак Шерлока Холмса

ХРТ 2 13.10

То је најбољи интернат у Енглеској. Неки од најугледнијих људи у земљи предали су синове на бригу др Хакстаблу. Али управо је избезумљени управник покушао на врата улице Бејкер 221Б. Лорда Салтира, деветогодишњег сина богатог војводе од Холдернеса, отели су из школе. Без војводиног знања позвали су Шерлока Холмса да истражи нестанак. Из школе је нестао и хер Хајдегер, професор њемачког, заједно са својим бициклом...

РТРС

6.04	Јутарњи програм
9.00	Вијести
9.10	Куд пукло да пукло, серија
10.00	Анђелина балерина
10.25	Пепа прасе
10.35	Било једном у свемиру
11.05	Институт за даме, серија
12.00	Дневник 1
12.35	Арт машина
13.05	Аристократи
14.00	Вијести
14.10	Неукротиво срце, ТВ новела
15.05	У фокусу
16.05	Мисија
16.30	Српска данас
17.10	Прозорница
17.40	Институт за даме, серија
18.30	Куд пукло да пукло, серија
19.30	Дневник 2
20.15	Војна академија, серија
21.15	Рат за цивилизацију
22.10	Медијум, серија
23.00	Дневник 3
23.30	ФИЛМ Промјењљива времена
1.00	Репризни програм

РТС 1

6.00	Вести
6.05	Јутарњи програм
9.05	Позориште у кући, серија
9.45	Гастрономад
10.00	Вести
10.05	Квадратура круга
10.30	Путопис
11.00	Вести
11.05	Српски санитет у Великом рату
11.50	Речник екологије
12.00	Дневник
12.15	Спорт плус
12.45	Одстрел, серија
13.30	ФИЛМ
15.00	Ово је Србија
15.55	Породично благо, серија
16.50	Сто сенки над Београдом
17.00	Дневник РТ Војводина
17.20	Шта радите, бре
17.45	Београдска хроника
18.25	Око магазин
19.00	Слагалица
19.17	Мали дневник
19.30	Дневник
20.05	Породично благо, серија
21.10	Улитник
22.10	Викинзи, серија
23.00	Дневник
23.55	Одстрел, серија
0.40	Вести
0.45	ФИЛМ Пиштољи, девојке и коцкање
2.15	Репризни програм

РТС 2

6.47	Слагалица
7.23	Зозонци
7.49	Била једном земља
8.19	Ресторанчић залогајчић
8.29	Енциклопедија за радознале
9.09	Антологија кућа
9.31	Математика у срцу
9.55	Све боје живота
10.25	Магазин Лиге шампиона
10.49	Ад либитум
11.19	Траг
11.49	Грађанин
12.15	Ингрид Фујико Хеминг (клавир)
12.50	Кућа науке
13.15	Трезор
14.15	Енциклопедија за радознале
14.45	Велика достигнућа нобеловаца
14.55	Антологија кућа
15.17	Математика у срцу
15.41	Путокази вере
16.00	Време је за бебе
16.35	Царским путем по златару
17.10	ФИЛМ Какав дан
18.10	Сети се моје песме
18.45	Зозонци
19.11	Била једном земља
19.35	Ресторанчић залогајчић
20.00	ТВ мрежа
20.30	ТВ фељтон
21.00	Хотел гранд, серија
22.20	ФИЛМ А сада о тим женама
23.40	Лео Мартин
0.30	Репризни програм

Б92

6.35	Пријатељи, серија
7.00	Наше јутро
9.30	Цртани филмови
12.00	Златни круг
12.55	ФИЛМ Одметник Џози Велс
15.10	Луд, збуњен, нормалан, серија
16.00	Вести
16.40	Спортски преглед
17.00	Булевар у 5 до 5
17.50	Два и по мушкарца, серија
18.20	Златни круг
19.05	Луд, збуњен, нормалан, серија
20.00	Вести
21.00	Лековити шоу
22.00	ФИЛМ Ватрени обрачун
23.35	Булевар Б92
0.35	Вести
1.15	Пријатељи, серија
1.40	Два и по мушкарца, серија
2.05	Живот према Џиму, серија
2.30	Ксена-принцеза ратница, серија
4.00	ФИЛМ Одметник Џози Велс

РТРС 16.30 Емисија: Српска данас

Б92 21.00 Забава: Лековити шоу

Пут без повратка

ПИНК БХ 0.00

БН

6.30	Јутарњи програм
8.30	Породично благо, серија
9.20	Гарфилд, цртани филм
10.00	Новости
10.05	Балканске преваре
12.00	Новости у подне
12.15	БН коктел
14.00	Новости
14.05	Елиф, серија
15.00	Балканске преваре
16.00	Дневник 1
16.20	ФИЛМ
18.00	Данас у Српској
19.30	Дневник 2
20.00	Маркетинг
20.00	Елиф, серија
21.00	Црно на бијело
21.50	Велики рат, репортажа
22.30	Дневник 3
22.45	Никита, серија
23.30	ФИЛМ Безглави коњаник

АТВ

8.00	Ово је Српска
8.55	Вијести
8.57	Временска прогноза
9.00	Авенија Бразил, серија
10.00	Кад лишће пада, серија
11.00	Пчелица Маја, цртани филм
11.20	Маша и медо, цртани филм
11.55	Вијести
12.00	Авенија Бразил, серија
13.00	Крв није вода, серија
14.00	Телетрговина
14.30	Један на један
15.30	Вијести
15.50	Маша и медо, цртани филм
16.00	Ватре ивањске, серија
17.00	Кад лишће пада, серија
18.00	Ово је Српска
19.00	АТВ вијести
19.40	Временска прогноза
20.00	Ватре ивањске, серија
21.00	Досије
22.00	CSI Miami, серија
23.00	Вечерње вијести
23.20	Крв није вода, серија
0.20	Ноћни програм

ПИНК БХ

6.00	Фатална љубав, серија
7.00	Удри мушки, јутарњи програм
9.30	Балтазар, цртани филм
10.00	Мјешовити брак, серија
10.30	Укусно и забавно, кулинарски скоњ
10.45	Инфо топ, вијести
11.00	Зехра, серија
12.00	ТВ продаја
12.15	Кафаница код СИС, серија
12.45	12 величанствених
15.00	Мала невјеста, серија
15.40	Инфо топ, дневник 1
16.00	Фатална љубав, серија
17.45	Укусно и забавно, кулинарски скоњ
18.00	Инфо топ, дневник 2
18.50	Временска прогноза
18.51	БХ Премијера, емисија
19.35	Мала невјеста, серија
20.00	Зехра, серија
21.00	ДНК
22.00	Необјављене приче
22.30	Амиџи шоу, забавна емисија
0.00	ФИЛМ Пут без повратка

ЕЛТА 1HD

7.00	Кафа у 5, забавна емисија
8.00	Најгора седмица мог живота, серија
8.30	Cover magazine
9.00	Храна и вино, емисија о кулинарству
9.30	Миранда, серија
10.00	Бандолера, теленовела
11.00	Prime time Guinness World Record
12.00	Хроника Приједорске регије
12.35	Cover magazine
13.00	Аутошоп магазин
13.30	Телетрговина
14.00	Најгора седмица мог живота, серија
14.30	Cover magazine
15.00	Вива пињата, цртана серија
15.30	Миранда, серија
16.00	Браћа Карамазови, серија
17.00	Кафа у 5, забавни програм
17.45	Cover magazine
18.00	Женски кутак
19.00	Prime time Guinness World Record
19.40	Cover magazine
20.00	Бањалучка хроника
21.00	Бандолера, теленовела
22.00	Преварант, серија
22.50	Јермолови, серија
23.40	Јермолови, серија
0.30	Бањалучка хроника
1.30	Cover magazine

КЗ

9.00	Вијести
9.05	Хороскоп
9.10	Телешоп (Суперсјецко)
9.25	Ева Луна, серија
10.20	Слике живота, документарни програм
11.00	Животиње изблиза, документарни програм
12.00	Вијести
12.05	ТВ Времеплов
12.10	Амор латино, серија
13.00	SMS Box, музички програм
15.00	Вијести

ОБН

6.20 Sally McKay
6.45 Мађионичар
7.05 Бебе диносаури
7.30 Metajets
7.50 Chaotic
8.15 Корњача Херо
8.40 Манон
8.55 Анђели и пријатељи
9.10 Bunny Maloney
9.25 Sally McKay
10.00 Интернет магазин
11.00 Стол за 4
11.55 ОБН инфо
12.05 Интернет магазин
12.40 Амерички топ модел
13.40 Нежељене, серија
15.00 Aaliya, серија
15.55 Елиф, серија
16.30 ОБН инфо
16.35 Елиф, серија
17.00 Стол за 4
18.00 Симар, серија
18.50 ОБН инфо
19.15 Интернет магазин
20.00 Елиф, серија
21.00 Фантастик шоу
23.00 Амерички топ модел
23.50 Интернет магазин
0.10 Астро
4.10 ОБН инфо
4.35 Чувари планете

БХТ1

7.00 Добро јутро
8.15 Скривени докази, серија
9.00 Албанова планета Земља
9.05 Mini school
9.20 Јапанске приче
9.30 БХТ слагалица
10.00 Вијести
10.15 Воли само мене, серија
11.10 Стална мета, серија
12.00 Дневник 1
12.25 Глобал
13.00 БХ гастро кутак
13.30 Смањи гас!
14.00 Вијести
14.15 Црта
15.15 Непролазна пјесма
16.00 Tomorrow Today
16.30 БиХ данас
17.00 Друштво знања
17.30 Албанова планета Земља
17.35 Јапанске приче
17.45 БХТ слагалица
18.15 Воли само мене, серија
19.00 Дневник 2
19.35 Непролазна пјесма
20.05 Стална мета, серија
21.00 Нови угао
22.00 Дневник 3
22.30 New Wave Hadžići Music Fest: Младен Војичић Тифа
23.45 Скривени докази, серија
0.30 Стална мета, серија

ТВ1

6.35 Без граница
7.05 Потрага за правдом, серија
7.50 Покрените тијело
8.15 Спорт ексклузив
9.10 Како вријеме пролази, серија
10.05 Без граница
11.00 Животиње изблиза
12.05 Правда са Сањином Бећирагићем
13.30 Спорт ексклузив
14.10 Потрага за правдом, серија
15.05 Животиње изблиза
16.00 Крадљивац срца, серија
17.00 Вијести у 17
17.15 Како вријеме пролази, серија
18.15 Капитал
19.00 Дневник ТВ1
19.35 Дневник плус
20.00 Крадљивац срца, серија
21.00 Ја бирам госте
22.35 Минут вијести
22.40 ФИЛМ Још једна година
0.30 ФИЛМ Камп навијачица
2.00 Дневник ТВ1
2.50 Ноћни репризни програм

ХРТ1

6.55 Добро јутро, Хрватска
9.20 Хана, слушај своје срце, теленовела
10.10 Сто мјеста која треба видјети
11.05 Др Оз
12.00 Дневник 1
12.25 Боја страсти, теленовела
13.10 Сваки дан добар дан
13.40 Пословна зона
14.10 Језик за свакога
14.25 Друштвена мрежа
15.35 Туристичка класа
16.00 Yes, Prime Minister, серија
16.35 Хрватска уживо
17.35 Одмори се, заслужио си, серија
18.10 Потјера
19.00 Дневник
20.00 Почивали у миру, серија
20.50 Пирамида
22.00 Дневник 3
22.30 Параллеле
23.20 Steve Schapiro - An Eye on American Icons
0.15 Мука, снимак позоришне представе
1.15 Репризни програм

ХРТ2

5.57 Јухуху
9.00 Атенборогова арка
10.00 Action Man, серија
10.30 Дјечја уста
10.42 Школски сат
11.12 ЕБУ документарни филм за дјецу
11.27 Тон и тон
11.42 Кокице
11.50 Кухајмо заједно
12.00 Glee, серија
12.40 Окусите Аустралију с Линди Милан
13.10 Повратак Шерлока Холмса, серија
14.05 ФИЛМ Escape from Poligamy
15.35 Драга Женевив
16.00 Регионални дневник
16.30 Слатки свијет Чарлијевих анђела
17.00 Атенборогова арка
18.00 Код Сунца у шест
19.00 Јухуху
20.00 Добра жена, серија
20.49 8. кат - избор емисија
21.35 DW: Shift
21.55 ФИЛМ Роки 5
23.35 C.S.I., серија
0.20 Ноћни музички програм

РТЛ

5.20 РТЛ данас
6.00 Вирус атак
6.15 Тенкаи витезови
6.45 Тимон и Пумба
7.10 Све у шест
7.40 Пет на пет
8.45 Хитна служба, серија
10.00 Поморска патрола, серија
12.10 Хитна служба, серија
13.05 Шопинг краљица
14.05 Ватре иванске, серија
15.10 Три, два, један - кухај!
16.30 РТЛ вијести
17.00 Шопинг краљица
18.00 Све у шест
18.30 РТЛ данас
19.15 Пет на пет
20.00 Ватре иванске, серија
21.00 Три, два, један - кухај!
22.15 Др Хаус, серија
23.10 РТЛ вијести
23.25 Кости, серија
0.20 Хероји из страсти, серија
1.10 Кости, серија
2.00 Астро шоу
3.00 РТЛ данас

Четворицу професионалних убица унајмљује страна тајна владина агенција како би елиминисали шефове моћног нарко-картела. Када током извршења задатка спасу дјевојчицу, они схвате да им остају само двије опције: да се ријеше доказа или сукобе се са агенцијом која их је унајмила.

Улоге: Мајкл Медсен, Дејвид Карадин, Мајкл Блејн-Розгеј, Шејн Вудсон
Режија: Парвиз Сахизадех

БХТ 1 18.15 **Серија: Воли само мене**

РТС 2 23.40 **Музика: Лео Мартин**

БЕЛ

6.55 Смисленице + Обичајни календар
7.00 Глас Америке
7.45 Телешоп
8.00 Дивљи свијет
8.45 Агродан
9.00 Телешоп
9.15 Музика
9.55 Јестиве биљне врсте
10.00 Времеплов
10.10 Кухињица
10.35 Меридијанима, путопис
11.10 Пролог
12.10 Play now
12.20 Биљана за вас
13.10 Телешоп
13.25 Србија коју волим
14.00 Слиједи + Дивљи свијет
14.45 Јестиве биљне врсте
14.50 Кухињица
15.15 Меридијанима, путопис
15.40 Телешоп
16.00 Пешчаник
16.55 Play game, спортски преглед
17.35 Смисленице + Обичајни календар
15.05 Животиње изблиза, документарни програм
16.00 Телешоп (Супер)јецко)
16.15 Ева Луна, серија
17.15 Како вријеме пролази, серија
18.00 Храна и вино
18.45 Новости
19.30 Дневник РТС
20.00 Крадљивац срца, серија
21.00 Потез, политички магазин
22.00 Новости 2
22.40 ФИЛМ Још једна година
0.15 Астрологија, закупљен термин
2.00 Ноћни програм

НОВА

5.25 Дневник Нове ТВ
6.15 Трактор Том
6.30 Monster high
6.40 Заувијек сусједи, серија
7.40 Нинџа ратници, серија
17.40 Ујак из Америке, серија
18.30 Централни дневник
19.05 Агродан
19.20 Чувари здравља
20.00 У потрази
21.00 Ујак из Америке, серија
21.45 Мобиле маркетинг
21.55 Глас Америке
22.00 Дивљи свијет
22.35 Телешоп
23.25 У потрази
23.40 Отмица, серија
8.50 Црна ружа, серија
10.05 Ин магазин
11.05 Нинџа ратници, серија
11.55 Никита, серија
12.55 Заувијек сусједи, серија
13.55 Најбоље године, серија
14.55 Куд пукло да пукло, серија
15.55 Вијести Нове ТВ
17.00 Ин магазин
17.25 Најбоље године, серија
18.15 Дневник Нове ТВ
19.15 Црна ружа, серија
20.05 Куд пукло да пукло, серија
21.00 Отмица, серија
22.00 Вечерње вијести
23.05 ФИЛМ Завјера
23.25 ФИЛМ Неочекивани злочин
1.45 Изнад закона, серија
3.25 Астро савјетник
4.15

••• Радио РС

6.00 Разбудилник
9.00 Вијести
9.05 Ризница знања
9.40 Вријеме је за спорт
10.00 Вијести
10.05 Заједнички талас
11.00 Вијести
11.05 Заједнички талас
12.00 Подневне новости
12.25 Радио-драма
13.00 Вијести
13.05 У ритму дана
14.00 Вијести
14.05 Свилен конац
16.00 Дневник
16.30 Музички интермецо
17.00 Вијести
17.05 Актуелности
18.00 Вијести
18.05 Мозаик Радија РС
19.00 Вечерње новости
19.15 Заиграјмо запјевајмо
20.00 Студиорум
21.00 Вијести
21.05 Ризница знања
21.40 Старограђска музика
22.00 Хроника дана
22.15 Најсвјетлије странице умјетничке музике
23.00 Вијести
23.05 Разговорник
0.00 Поноћне вијести
0.05 Ноћни програм

Антена

••• Филм дана

Колатерална штета

Ватрогасац из Лос Анђелеса Горди Бруер сведочи смрти своје жене и дјетета. У питању је био терористички напад у којем је страдало доста невиних. Злочин је организовала љевичарска колумбијска герила, чији је вођа окрутни Клаудио Перини, који је издао наређење да се овај напад изведе. Бруер је остао без најдражих особа и зна да мора да се освети због неправде и губитака које је претрпио, па путује у Колумбију.

Улоге: Арнолд Шварценегер, Франческа Нери, Џон Легуизамо
Режија: Ендрју Дејвис

••• Хит серија

Отмица

НОВА
22.00

Пијетро је у викендици очекујући коначни сусрет с Ђорданом. Но управо онда кад мисли да је на сигурном, изненадни ватрени сукоб са супарником избацује га из игре. Пијетро нестаје, а његова је породица у паници. Елена оптужује Ђордана да није учинио довољно да заштити Пијетра. Њихов ће однос постати све напетији и компликованији. Током наставка откријемо да ће у помоћ Пијетру прискочити управо Клаудио.

РТРС

6.04	Јутарњи програм
9.00	Вијести
9.10	Куд пукло да пукло, серија
10.05	Чарли и Мимо
10.25	Пепа прасе
10.35	Било једном у свемиру
11.00	Институт за даме, серија
12.00	Дневник 1
12.35	Ријеч вјере
13.00	Фрајева планета ријечи
14.00	Вијести
14.10	Интернат, ТВ новела
15.00	У фокусу
15.50	Добри људи
16.30	Српска данас
17.10	Рачуница
17.40	Институт за даме, серија
18.30	Куд пукло да пукло, серија
19.30	Дневник 2
20.15	Војна академија, серија
21.15	Круг
22.10	Медијум, серија
23.00	Дневник 3
23.25	Концерт - група Кинкс
0.10	Репризни програм

РТС 1

6.00	Вести
6.05	Јутарњи програм
9.05	Позориште у кући, серија
9.40	Сто сенки над Београдом
10.00	Вести
10.05	Траг
10.35	Задња кућа Србије
11.05	Од злата јабука
11.35	Потрошачки саветник
12.00	Дневник
12.15	Спорт плус
12.45	Одстрел, серија
13.30	ФИЛМ
15.00	Ово је Србија
15.45	Породично благо, серија
17.00	Дневник РТ Војводина
17.20	Шта радите, бре
17.45	Београдска хроника
18.25	Око
19.00	Слагалица
19.17	Мали дневник
19.30	Дневник
20.05	Породично благо, серија
21.00	ФИЛМ Чудовишта
22.30	Заборављени умови Србије
23.10	Дневник
0.05	Одстрел, серија
0.50	Вести
0.55	ФИЛМ 4:44 - последњи дан на Земљи
2.20	Репризни програм

РТС 2

6.02	Концерт за добро јутро
6.42	Програм за децу
8.32	Плава птица
9.00	Берлин 1885.
9.38	Једна звезда из Теслине галаксије
9.56	Е-ТВ
10.26	ТВ мрежа
10.55	Емисија из културе
11.25	Међународни фестивал етнолошког филма
11.55	Colegium musicum и гудачки оркестар "Душан Сковран"
12.30	Емисија из културе
13.00	Трезор
14.00	Плава птица
14.30	Берлин 1885.
15.08	Једна звезда из Теслине галаксије
15.35	Ви и Мира Адања Полак
16.20	Срби у Холивуду: Карл Малден
17.05	Хотел Гранд, серија
18.20	Алекса Јелић: Млади и луди
19.00	Зозонци
19.27	Била једном земља, серија
19.51	Ресторанчић залогајчић
20.05	У свету
20.30	Беокулт
21.00	Хотел Гранд, серија
22.20	ФИЛМ Отац и син
23.55	Европа кроз концерте
0.40	Репризни програм

Б92

6.10	Живот према Џиму, серија
6.35	Пријатељи, серија
7.00	Наше јутро
9.30	Цртани филмови
12.40	Златни круг
13.35	ФИЛМ Коронадо
15.10	Луд, збуњен, нормалан, серија
16.00	Вести
16.40	Спортски преглед
17.00	Булевар у 5 до 5
17.50	Два и по мушкарца, серија
18.20	Златни круг
19.05	Луд, збуњен, нормалан, серија
20.00	Вести
21.00	ФИЛМ Колатерална штета
23.00	Булевар Б92
0.00	Вести
0.40	Пријатељи, серија
1.05	Два и по мушкарца, серија
1.30	Живот према Џиму, серија
1.55	ФИЛМ Коронадо
3.20	ФИЛМ Битка код Црвене стене
5.40	Два и по мушкарца, серија

РТРС 21.15 **Емисија: Круг**

ОБН 23.00 **Ријалити: Амерички топ модел**

Доланов "кадилак"

ПИНК БХ
0.00

БН

6.30	Јутарњи програм
8.30	Породично благо, серија
9.20	Гарфилд, цртани филм
10.00	Новости
10.05	Балканске преваре
12.00	Новости у подне
12.15	Црно на бијело
14.00	Новости
14.05	Елиф, серија
15.00	Балканске преваре
16.00	Дневник 1
16.20	ФИЛМ
18.00	Данас у Српској
19.30	Дневник 2
20.00	Елиф, серија
21.00	Заврзлама
22.30	Дневник 3
22.45	Никита, серија
23.30	ФИЛМ Совин хук

АТВ

8.00	Ово је Српска
9.00	Авенија Бразил, серија
10.00	Кад лишће пада, серија
11.00	Пчелица Маја, цртани филм
11.20	Маша и медо, цртани филм
11.55	Вијести
12.00	Авенија Бразил, серија
13.00	Крв није вода, серија
14.00	Телетрговина
14.30	Досије
15.30	Вијести
15.50	Маша и медо, цртани филм
16.00	Ватре ивањске, серија
17.00	Ово није крај, серија
18.00	Ово је Српска
19.00	АТВ вијести
19.40	Временска прогноза
20.00	Ватре ивањске, серија
21.00	Синђелићи, серија
22.00	CSI Miami, серија
23.00	Вечерње вијести
23.20	Крв није вода, серија
0.20	Ноћни програм

ПИНК БХ

6.00	Фатална љубав, серија
7.00	Удри мушки, јутарњи програм
9.30	Балтазар, цртани филм
10.00	Мјешовити брак, серија
10.30	Укусно и забавно, кулинарски шоу
10.45	Инфо топ, вијести
11.00	Зехра, серија
12.00	ТВ продаја
12.15	Кафаница код СИС, серија
12.45	Добар комшија
13.45	ДНК
15.00	Мала невјеста, серија
15.40	Инфо топ, дневник 1
16.00	Фатална љубав, серија
17.45	Укусно и забавно, кулинарски шоу
18.00	Инфо топ, дневник 2
18.50	Временска прогноза
18.51	БХ премијера, емисија
19.35	Мала невјеста, серија
20.00	Зехра, серија
21.00	12 величанствених, кулинарски шоу
23.00	Са Тањом на ти, забавни програм
0.00	ФИЛМ Доланов "кадилак"

ЕЛТА 1HD

7.00	Кафа у 5, забавни програм
8.00	Најгора седмица мог живота, серија
8.30	Cover magazine
9.00	Храна и вино, емисија о кулинарству
9.30	Миранда, серија
10.00	Бандолера, теленовела
11.00	Prime time Guinness World Record
12.00	Женски кутак
13.00	Бањалучка хроника
14.00	Најгора седмица мог живота, серија
14.30	Cover magazine
15.00	Вива пињата, цртана серија
15.30	Миранда, серија
16.00	Преваранти, серија
17.00	Кафа у 5, забавни програм
17.45	Cover magazine
18.00	Хроника добојске регије
18.30	Миранда, серија
19.00	Prime time Guinness World Record
19.40	Cover magazine
20.00	У сред сриједе, интервју
20.30	Cover magazine
21.00	Бандолера, теленовела
22.00	Преваранти, серија
22.50	Јермолови, серија
23.40	Јермолови, серија
0.30	У сред сриједе, интервју
1.00	Cover magazine

К3

9.00	Вијести
9.05	Хороскоп
9.10	Телешоп (суперсјецко)
9.25	Ева Луна, серија
10.20	Волим спорт, програм за дјецу
11.00	Животиње изблиза, документарни програм
12.00	Вијести
12.05	ТВ времеплов
12.10	Амор латино, серија
13.00	SMS box, музички програм
14.00	Потез, политички магазин
15.00	Вијести
15.05	Животиње изблиза, документарни програм
16.00	Телешоп (суперсјецко)

ОБН

6.20	Sally McKay
6.45	Мађионичар
7.05	Бебе диносауруси
7.30	Metajets
7.50	Chaotic
8.15	Pacman
8.40	Манон
8.55	Анђели и пријатељи
9.10	Bunny Maloney
9.25	Sally McKay
10.00	Интернет магазин
11.00	Стол за 4
11.55	ОБН инфо
12.05	Интернет магазин
13.00	Амерички топ модел
13.40	Fantastic show
15.55	Елиф, серија
16.30	ОБН инфо
16.35	Елиф, серија
17.00	Стол за 4
18.00	Симар, серија
18.50	ОБН инфо
19.15	Интернет магазин
20.00	Елиф, серија
21.00	Aaliya, серија
22.00	Нежељене, серија
23.00	Амерички топ модел
23.55	Интернет магазин
0.10	Астро
4.10	ОБН инфо
4.35	Чувари планете

БХТ1

7.00	Добро јутро
8.15	Скривени докази, серија
9.00	Албанова планета Земља
9.05	Мини-скул
9.20	Јапанске приче
9.30	БХТ слагалица
10.00	Вијести
10.15	Воли само мене, ерија
11.10	Стална мета, серија
12.00	Дневник 1
12.25	Друштво знања
13.00	Продавница празнине
13.30	Само за забаву
14.00	Вијести
14.15	Нова авантура
15.15	Нови угао
16.15	Свјетско благо
16.30	БиХ данас
17.00	Евроимпулс
17.30	Албанова планета Земља
17.35	Јапанске приче
17.45	БХТ слагалица
18.15	Воли само мене, серија
19.00	Дневник 2
19.35	Непролазна пјесма
20.05	Стална мета, серија
21.00	Интервју 20: Славен Билић
22.00	Дневник 3
22.30	Рецепт за успјех
23.00	Скривени докази, серија
23.45	Стална мета, серија

ТВ1

6.35	Без граница
7.05	Потрага за правдом, серија
7.50	Покрените тијело
8.15	Капитал
9.10	Како вријеме пролази, серија
10.05	Без граница
11.00	Животиње изблиза
12.05	Ја бирам госте
13.30	Капитал
14.10	Потрага за правдом, серија
15.05	Животиње изблиза
16.00	Крадљивац срца, серија
17.00	Вијести у 17
17.15	Како вријеме пролази, серија
18.15	(За)кухајмо (за)једно
19.00	Дневник ТВ1
20.00	Крадљивац срца, серија
21.00	Вече са женама
22.35	Минут вијести
22.40	ФИЛМ Ескорт за богате аме
0.30	ФИЛМ Још једна година
2.00	Дневник ТВ1
2.50	Ноћни репризни програм

ХРТ1

06.55	Добро јутро, Хрватска
9.20	Хана, слушај своје срце - теленовела
10.10	Сто мјеста која треба видјети
11.05	Др Оз
12.00	Дневник 1
12.25	Боја страсти, теленовела
13.10	Сваки дан добар дан
13.40	Потрошачки код
14.10	Језик за свакога
14.25	Друштвена мрежа
15.35	Еко-зона
16.00	Yes, Prime Minister - серија
16.35	Хрватска уживо
17.35	Глас народа, серија
18.10	Потјера
19.00	Дневник
19.55	Лото
20.00	Сеоска гозба
20.50	Извјештај извлачења Лота
21.00	Почивали у миру, серија
22.00	Дневник 3
22.30	Отворено
23.20	ФИЛМ Myrin
0.50	Репризни програм

ХРТ2

6.00	Јухуху
9.00	Документарна серија
10.00	Action Man, серија
10.30	Чаробна плоча
10.45	Школски сат
11.15	Боли глава
11.30	Генерација Y
12.00	Glee, серија
12.40	Sicily With Aldo And Enzo
13.05	Повратак Шерлока Холмса, серија
14.00	ФИЛМ
15.35	Dear Genevieve
16.00	Регионални дневник
16.30	Слатки свијет Чарлијевих анђела
17.00	Документарна серија
18.00	Код Сунца у шест
19.00	Јухуху
20.05	Добра жена, серија
21.00	Документарна серија
22.00	ФИЛМ Црвени барон
23.50	C.S.I., серија
0.35	Ноћни музички програм

РТЛ

5.20	РТЛ данас
6.00	Вирус Атак
6.15	Тенкаи витезови
6.45	Тимон и Пумба
7.10	Све у шест
7.40	Пет на пет
8.45	Хитна служба, серија
10.00	Поморска патрола, серија
12.10	Хитна служба, серија
13.05	Shoping краљица
14.05	Ватре ивањске, серија
15.10	Три, два, један - кухај!
16.30	РТЛ вијести
17.00	Шопинг краљица
18.00	Све у шест
18.30	РТЛ данас
19.15	Пет на пет
20.00	Ватре ивањске, серија
21.00	Три, два, један - кухај!
22.15	Др Хаус, серија
23.10	РТЛ вијести
23.25	Кости, серија
0.20	Хероји из страсти, серија
1.10	Кости, серија
2.00	Астро шоу
3.00	РТЛ данас

У Лас Вегасу учитељ Робинсон и његова жена Елизабет покушавају да добију дијете. Док је јахала коња једно вече у пустињи, Елизабет је свједочила погубљењу два којота и илегалног имигранта које је убио трговац људима Џими Долан. Одлучује да случај пријави полицији. Међутим, како је изгубила телефон Џими га пронађе и тако јој уђе у траг. Пријети јој. Елизабет одлази са Робинсоном у FBI.

Улоге: Кристијан Слејтер, Вес Бентли

Режија: Џеф Бисли

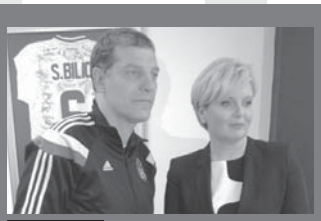

БХТ 1 21.00 Интервју: Славен Билић

РТС 2 11.55 Музика: БГО "Душан Сковран"

16.15	Ева Луна, серија
17.15	Како вријеме пролази, серија
18.15	Храна и вино, емисија за гурмане
18.45	Новости
19.30	Дневник РТС
20.00	Крадљивац срца, серија
21.00	ТВ ординација, емисија о здрављу
22.00	Новости К3
22.40	ФИЛМ Ескорт за богате даме
0.30	Астрологија
2.00	Ноћни програм

БЕЛ

6.55	Смисленице + Обичајни календар
7.00	Глас Америке
7.45	Телешоп
8.00	Дивљи свијет
9.00	Агродан
9.20	Телешоп
9.35	Музика
9.55	Јестиве биљне врсте
10.00	Времеплов
10.10	Кухињица
10.35	Меридијанима, путопис
11.10	Волим спорт
11.45	Мобиле
12.15	Трендсетер
13.00	Фарма
13.45	Телешоп
14.00	Play now
14.30	Дивљи свијет
15.25	Јестиве биљне врсте
15.30	Кухињица
16.00	Меридијанима, путопис
16.25	Телешоп
16.45	У потрази
17.30	Смисленице + Обичајни календар
17.40	Тинејџита, серија
18.30	Централни дневник
19.00	Агродан
19.15	IT Network
20.00	Лице нације
21.00	Тинејџита, серија
21.50	Јестиве биљне врсте
22.00	Глас Америке
22.25	Времеплов
22.35	Дивљи свијет
23.30	Телешоп
23.35	Лице нације

НОВА

5.25	Дневник Нове ТВ
6.15	Трактор Том
6.30	Monster high
6.40	Заувијек сусједи, серија
7.40	Нинја ратници, серија
8.50	Отмица, серија
10.05	Црна ружа, серија
11.05	Ин магазин
11.55	Нинја ратници, серија
12.55	Никита, серија
13.55	Заувијек сусједи, серија
14.55	Најбоље године, серија
15.55	Куд пукло да пукло, ерија
17.00	Вијести Нове ТВ
17.25	Ин магазин
18.15	Најбоље године, серија
19.15	Дневник Нове ТВ
20.05	Црна ружа, серија
21.00	Куд пукло да пукло, серија
22.00	Отмица, серија
23.05	Вечерње вијести
23.25	ФИЛМ Инвазија
1.20	ФИЛМ Урота
3.30	Изнад закона, серија
4.20	Астро савјетник

••• Радио РС

6.00	Разбудилник
9.00	Вијести
9.05	Ризница знања
9.40	Вријеме је за спорт
10.00	Вијести
10.05	Саборник
11.00	Вијести
11.05	Заједнички талас
12.00	Подневне новости
12.25	Радио драма
13.00	Вијести
13.05	У ритму дана
14.00	Вијести
14.05	Свилен конац
16.00	Дневник
16.30	Музички интермецо
17.00	Вијести
17.05	Актуелности
18.00	Вијести
18.05	Мозаик Радија РС
19.00	Вечерње новости
19.05	Заиграјмо, запјевајмо
20.00	Добро вече, човјече
21.00	Вијести
21.05	Ризница знања
21.40	Старограђска музика
22.00	Хроника дана
22.15	Најсвјетлије странице умјетничке музике
23.00	Вијести
23.05	Кад сам био млад
0.00	Поноћне вијести
0.05	Ноћни програм
2.05	Саборник
3.05	Ноћни програм

Антена

••• Филм дана

Прљава игра

Пошто CIA обећа да ће му обезбиједити информације о томе ко је елиминисао његов тим, Илајја пристаје да крене у нову мисију. Он и његов нови тим имају задатак да ухвате високорангираног мафијашког шефа који је умијешан у трговину људима. Међутим, истрага открива да се ради о великој завјери која укључује и трговину људским органима.

Улоге: Стивен Сигал, Сара Линд, Лохлин Манро
Режија: Вејн Роуз

••• Хит серија

Хана, слушај своје срце

Ангажованом рекламом Хана настоји да привуче довољан број полазника куварског курса како би зарадила новац за отплату кредита, док се Оскар и Александра боре против тога. Оскаров план да Сизифовим послом Флоријану огади живот у Шенроди изјалови се због једног досад непрепознатог Флоријановог талента. Максимилијан је забринут за Фина, али остаје при одлуци да пред њим не глуме срећну породицу.

РТРС

6.04	Јутарњи програм
9.00	Вијести
9.10	Куд пукло да пукло, серија
10.00	Чарли и Мимо
10.25	Пепа прасе
10.35	Било једном у свемиру
11.00	Институт за даме, серија
12.00	Дневник 1
12.35	Свијет брзине
13.00	Дневници 2. свјетског рата
14.00	Вијести
14.10	Интернат, серија
15.00	У фокусу
15.55	Квадрат на знање
16.30	Српска данас
17.05	Живот је....
17.40	Институт за даме, серија
18.30	Куд пукло да пукло, серија
19.30	Дневник 2
20.15	Војна академија, серија
21.10	Печат
22.10	Медијум, серија
23.00	Дневник 3
23.30	ФИЛМ Безусловна заштита
1.25	Репризни програм

РТС 1

6.00	Вести
6.05	Јутарњи програм
9.05	Позориште у кући, серија
9.35	Гастрономад
9.50	Вести
9.55	Сасвим природно
10.25	Моја лепа Србија
10.55	Вести
11.00	Хоризонт
11.51	Речник екологије
12.00	Дневник
12.15	Спорт плус
12.45	Одстрел, серија
13.30	ФИЛМ Инук
15.10	Ово је Србија
15.55	Породично благо, серија
16.50	Сто сенки над Београдом
17.00	Дневник РТ Војводина
17.20	Што радите, бре
17.45	Београдска хроника
18.25	Око магазин
19.00	Слагалица
19.17	Мали дневник
19.30	Дневник
20.05	Породично благо, серија
21.05	Да, можда, не
22.30	Од злата јабука
23.00	Дневник
23.55	Одстрел, серија
0.40	Вести
0.45	ФИЛМ Професоркин злочин
2.20	Репризни програм

РТС 2

6.02	Концерт за добро јутро
6.43	Програм за децу
8.25	Доситејеве поруке
8.53	Изабери ме
9.09	На извориштy народне песме
9.23	Све о космосу
9.55	Беле стазе Србије
10.25	Срби у Холивуду
11.10	Мала Србија у великом рату
11.40	У свету
12.05	Оркестар без граница и Един Карамазов
12.30	Беокулт
13.00	Трезор
14.00	Доситејеве поруке
14.28	Изабери ме
14.44	На извориштy народне песме
14.58	Све о космосу
15.20	Еко караван
15.50	ТВ лица... као сав нормалан свет
16.35	Социјалне вештине
17.00	Хотел гранд, серија
18.20	Концерт Марије Шерифовић
18.50	Зозонци
19.16	Била једном земља, серија
19.41	Ресторанчић залогајчић
20.00	Место за нас
20.30	Метрополис
21.00	Хотел гранд, серија
22.20	Бунт рок мастерс
22.55	ФИЛМ Као неко заљубљен
0.40	Биг бенд РТС
1.40	Репризни програм

Б92

6.05	Живот према Џиму, серија
6.30	Пријатељи, серија
7.00	Наше јутро
9.30	Цртани филмови
12.10	Златни круг
13.05	ФИЛМ Бекство у зору
15.10	Луд, збуњен, нормалан, серија
16.00	Вести
16.40	Спортски преглед
17.00	Булевар у 5 до 5
17.50	Два и по мушкарца, серија
18.20	Златни круг
19.05	Луд, збуњен, нормалан, серија
20.00	Вести
21.00	ФИЛМ Прљава игра
22.40	Пази, Србија гледа!
23.25	Булевар Б92
0.25	Вести
1.05	Пријатељи, серија
1.30	Два и по мушкарца, серија
1.55	Живот према Џиму, серија
2.20	ФИЛМ Бекство у зору
4.20	ФИЛМ Спаси нас од Еве

РТРС 21.10 Емисија: Печат

БЕЛ 14.00 Документарац: Дивљи свијет

Послије вјенчања

ПИНК БХ 0.00

БН

6.30	Јутарњи програм
8.30	Породично благо, серија
9.20	Гарфилд, цртани филм
10.00	Новости
10.05	Балканске преваре
12.00	Новости у подне
12.15	Ћирилица
14.00	Новости
14.05	Елиф, серија
15.00	Балканске преваре
16.00	Дневник 1
16.20	ФИЛМ
18.00	Данас у Српској
19.30	Дневник 2
20.00	Елиф, серија
21.00	Пулс
22.30	Дневник 3
22.45	Никита, серија
23.30	ФИЛМ Лондонски булевар

АТВ

8.00	Ово је Српска
8.55	Вијести
8.57	Временска прогноза
09.00	Авенија Бразил, серија
10.00	Ово није крај, серија
11.00	Пчелица Маја, цртани филм
11.20	Маша и медо, цртани филм
11.55	Вијести
12.00	Авенија Бразил, серија
13.00	Крв није вода, серија
14.00	Телетрговина
14.30	Синђелићи, серија
15.30	Вијести
15.50	Маша и медо, цртани филм
16.00	Ватре иванъске, серија
17.00	Ово није крај, серија
18.00	Ово је Српска
19.00	АТВ вијести
19.40	Временска прогноза
20.00	Ватре иванъске, серија
21.00	Хероји Игора Пожгаја
22.00	CSI Miami, серија
23.00	Вечерње вијести
23.20	Крв није вода, серија
0.00	Ноћни програм

ПИНК БХ

6.00	Фатална љубав, серија
7.00	Удри мушки, јутарњи програм
9.30	Балтазар, цртани филм
10.00	Мјешовити брак, серија
10.30	Укусно и забавно, кулинарски шоу
10.45	Инфо топ, вијести
11.00	Зехра, серија
12.00	ТВ продаја
12.15	Кафаница код СИС, серија
12.45	Ami G Show
15.00	Мала невјеста, серија
15.40	Инфо топ, дневник 1
16.00	Фатална љубав
17.45	Укусно и забавно, кулинарски шоу
18.00	Инфо топ, дневник 2
18.50	Временска прогноза
18.51	БХ премијера, емисија
19.35	Мала невјеста, серија
20.00	Зехра, серија
21.00	Папарацо лов
22.00	Забрањени форум, ток шоу
0.00	ФИЛМ Послије вјенчања

ЕЛТА 1HD

7.00	Кафа у 5, забавни програм
8.00	Најгора седмица мог живота, серија
8.30	Cover magazine
9.00	Храна и вино, емисија о кулинарству
9.30	Миранда, серија
10.00	Бандолера, теленовела
11.00	Prime time Guinness World Record
12.00	Хроника Добојске регије
12.30	Усред сриједе, интервју
13.00	Дол и Ем, серија
13.30	Краљевски тјелохранитељ, серија
14.00	Најгора седмица мог живота, серија
14.30	Cover magazine
15.00	Вива пињата, цртана серија
15.30	Миранда, серија
16.00	Преварanti, серија
17.00	Кафа у 5, забавни програм
17.45	Cover magazine
18.00	Хроника Источног Сарајева
18.30	Миранда, серија
19.00	Prime time Guinness World Record
19.40	Cover magazine
20.00	Под истрагом, информативни магазин
20.30	Међу нама
21.00	Бандолера, теленовела
22.00	Преварanti, серија
22.50	ФИЛМ
0.40	Хроника Источног Сарајева
1.10	Cover magazine

К3

9.00	Вијести
9.05	Хороскоп
9.10	Телешоп (суперцјецко)
9.25	Ева Луна, серија
10.20	Ауто флеш, емисија о аутомобилима
11.00	Животиње изблиза, документарни програм
12.00	Вијести
12.05	ТВ времеплов

ОБН

6.20	Sally McKay
6.45	Мађионичар
7.05	Бебе диносаури
7.30	Metajets
7.50	Chaotic
8.15	Pacman
8.40	Манон
8.55	Анђели и пријатељи
9.10	Bunny Maloney
9.25	Sally McKay
10.00	Интернет магазин
11.00	Стол за 4
11.55	ОБН инфо
12.05	Интернет магазин
12.40	Амерички топ модел
13.40	Нежељене, серија
15.00	Aaliya, серија
15.55	Елиф, серија
16.30	ОБН инфо
16.35	Елиф, серија
17.00	Стол за 4
18.00	Симар, серија
18.50	ОБН инфо
19.15	Интернет магазин
20.00	Елиф, серија
21.00	Aaliya, серија
22.00	Нежељене, серија
23.00	Амерички топ модел
23.40	Интернет магазин
0.10	Астро
4.10	Аспекти личности
4.40	ОБН инфо
5.05	Чувари планете

БХТ1

7.00	Добро јутро
8.15	Скривени докази, серија
9.00	Албанова планета Земља
9.05	Mini school
9.20	Јапанске приче
9.30	БХТ слагалица
10.00	Вијести
10.15	Воли само мене, серија
11.10	Стална мета, серија
12.00	Дневник 1
12.25	Еуроимпулс
13.00	БХ гастро кутак
13.30	Рецепт за успјех
14.00	Вијести
14.15	Interview 20: Славен Билић
15.15	Димензија више специјал
16.00	City Folk
16.30	БиХ данас
17.00	Екологика
17.30	Албанова планета Земља
17.35	Јапанске приче
17.45	БХТ слагалица
18.15	Воли само мене, серија
19.00	Дневник 2
19.35	Непролазна пјесма
20.05	Стална мета, серија
21.00	Елиот Нес против Ал Капонеа
22.00	Дневник 3
22.30	Точак
23.15	Скривени докази, серија
0.00	Стална мета, серија

ТВ1

6.35	Без граница
7.05	Потрага за правдом, серија
7.50	Покрените тијело
8.15	(За)кухајмо (за)једно
9.10	Како вријеме пролази, серија
10.05	Без граница
11.00	Животиње изблиза
12.05	Вече са женама
13.30	(За)кухајмо (за)једно
14.10	Потрага за правдом, серија
15.05	ФИЛМ Животиње изблиза
16.00	Крадљивац срца, серија
17.00	Вијести у 17
17.15	Како вријеме пролази, серија
18.15	(Не)познато лице са Армином Садиковић на ТВ1
19.00	Дневник ТВ1
20.00	Крадљивац срца, серија
21.00	Тема ТВ1
22.35	Минут вијести
22.40	ФИЛМ 13 убица
0.30	ФИЛМ Ескорт за богате даме
2.00	Дневник ТВ1
2.50	Ноћни репризни програм

ХРТ1

6.55	Добро јутро, Хрватска
9.20	Хана, слушај своје срце, теленовела
10.10	Сто мјеста која треба видјети
11.05	Др Оз
12.00	Дневник 1
12.25	Боја страсти, теленовела
13.10	Сваки дан добар дан
13.40	Паралеле
14.25	Друштвена мрежа
15.35	Емисија пучке и предајне културе
16.00	Yes, Prime Minister, серија
16.35	Хрватска уживо
17.35	Глас народа, серија
18.10	Потјера
19.00	Дневник
20.00	Вечер на 8. кату
21.00	Почивали у миру, серија
22.00	Дневник 3
22.30	Лабиринт
23.20	Пола уре културе
23.55	Љуби с љубављу, снимак концерта
1.05	Репризни програм

ХРТ2

6.00	Јухуху
9.00	Документарна серија
10.00	Action Man, серија
10.30	Лабораториј на крају свемира
10.37	Наврх језика
10.47	Школски сат
11.17	Кокице
11.35	Индекс
12.00	Glee, серија
12.40	Sicily With Aldo And Enzo
13.05	Повратак Шерлока Холмса, серија
13.55	ФИЛМ Abel's Field
15.35	Драга Женевјев
16.00	Регионални невник
16.30	Слатки свијет Чарлијевих анђела
17.00	Документарна серија
18.00	Код Сунца у шест
19.00	Јухуху
20.05	Добра жена, серија
21.00	Вече с Џулсом Холандом
22.00	ФИЛМ Криминалци на годишњем
23.50	C.S.I., серија
0.35	Ноћни музички програм

РТЛ

5.20	РТЛ данас
6.00	Virus attack
6.15	Тенкаи витезови
6.45	Тимон и Пумба
7.10	Све у шест
7.40	Пет на пет
8.45	Хитна служба, серија
10.00	Поморска патрола, серија
12.10	Хитна служба, серија
13.05	Шопинг краљица
14.05	Ватре ивањске, серија
15.10	Три, два, један - кухај!
16.30	РТЛ вијести
17.00	Шопинг краљица
18.00	Све у шест
18.30	РТЛ данас
19.15	Пет на пет
20.00	Ватре ивањске, серија
21.00	Три, два, један - кухај!
22.15	Др Хаус, серија
23.10	РТЛ вијести
23.25	Кости, серија
0.20	Хероји из страсти, серија
1.10	Кости, серија
2.00	Астро шоу
3.00	РТЛ данас

Данац Јакоб преселио се у Индију, гдје ради као управник неуглед-ног сиротишта. У жељи да спријечи затварање установе која пружа уточиште дјеци без родитеља, он одлази у Данску на састанак са Јоргеном, богатим по-словним човјеком који би му могао помоћи. Проблем је у томе што Јакоб није баш најбољи саговорник.

Улоге: Мадс Микелсен, Сидсе Бабет Кнудсен, Ролф Ласгард, Кристијан Тафдруп

Режија: Сузан Бир

ОБН 22.00 Серија: Нежељене

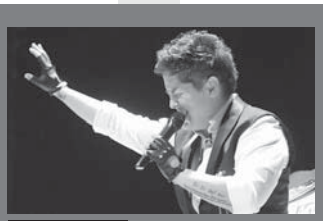

РТС 2 18.20 Концерт Марије Шерифовић

12.10	Амор латино, серија
13.00	SMS box, музички програм
14.00	ТВ ординација, емисија о здрављу
15.00	Вијести
15.05	Животиње изблиза, документарни програм
16.00	Телешоп (суперсјецко)
16.15	Ева Луна, серија
17.15	Како вријеме пролази, серија
18.15	Храна и вино, емисија за гурмане
18.45	Новости
19.30	Дневник РТС
20.00	Крадљивац срца, серија
21.00	Став, политички магазин
22.00	Новости К3
22.40	ФИЛМ 13 убица
0.30	Астрологија
2.00	Ноћни програм

БЕЛ

6.55	Смисленице + Обичајни календар
7.00	Глас Америке
7.45	Телешоп
8.00	Дивљи свијет
9.00	Агродан
9.20	Телешоп
9.55	Јестиве биљне врсте
10.10	Кухињица
10.35	Меридијанима, путопис
11.05	Маркетинг
11.10	Волим спорт
11.45	Mobile
12.05	Movieland
12.40	Портал
13.00	TV Liberty
14.00	Дивљи свијет
14.55	Кухињица
15.20	Меридијанима
15.45	Телешоп
16.00	Лице нације
17.00	Тињећита, серија
17.55	Саобраћај и ми
18.30	Централни дневник
19.00	Агродан
19.15	АБС шоу
20.00	Коријени, документарна емисија
21.00	Тињећита, серија
22.00	Глас Америке
22.35	Дивљи свијет
23.20	Телешоп
23.35	Коријени, документарна емисија

НОВА

5.25	Дневник Нове ТВ
6.15	Трактор Том
6.30	Monster high
6.40	Заувијек сусједи, серија
7.40	Ниња ратници, серија
8.50	Отмица, серија
10.05	Црна ружа, серија
11.05	Ин магазин
11.55	Ниња ратници, серија
12.55	Никита, серија
13.55	Заувијек сусједи, серија
14.55	Најбоље године, серија
15.55	Куд пукло да пукло, серија
17.00	Вијести Нове ТВ
17.25	Ин магазин
18.15	Најбоље године, серија
19.15	Дневник Нове ТВ
20.05	Црна ружа, серија
21.00	Куд пукло да пукло, серија
22.00	Провјерено
23.05	Вечерње вијести
23.25	ФИЛМ Поларна ноћ
1.10	ФИЛМ Инвазија
2.55	Изнад закона, серија
3.45	Астро савјетник

••• Радио РС

6.00	Разбудилник
9.00	Вијести
9.05	Ризница знања
9.40	Вријеме је за спорт
10.00	Вијести
10.05	Радио ординација
11.00	Вијести
11.05	Заједнички талас
12.00	Подневне новости
12.25	Радио драма
13.00	Вијести
13.05	У ритму дана
14.00	Вијести
14.05	Свилен конац
16.00	Дневник
16.30	Музички интермецо
17.00	Вијести
17.05	Аргументи
18.00	Вијести
18.05	Мозаик Радија РС
19.00	Вечерње новости
19.15	Заиграјмо, запјевајмо
20.00	Хигијена живота
21.00	Вијести
21.05	Ризница знања
21.40	Старограда музика
22.00	Хроника дана
22.15	Најсвјетлије странице умјетничке музике
23.00	Вијести
23.05	Музички програм
0.00	Поноћне вијести
0.05	Акорд
1.00	Ноћни програм

Антена

••• Филм дана

РТРС
23.25

Лака лова 2

У хладном и суровом Стокхолму, наставља се прича о JW, Хоргеу те другим протагонистима трилогије "Лака лова" из 2010. године. JW се покушава окренути поштеном начину живота током служења затворске казне. Но човјек из његове прошлости промијениће све: Хорге се враћа у Шведску да би обавио уносан посао с кокаином. Договор неочекивано пропадне и мора да бјежи пред полицијом и српском мафијом.

Улоге: Џоел Кинеман, Матиас Варела, Драгомир Мршић
Режија: Бабак Најафи

••• Хит серија

РТЛ
10.00

Поморска патрола

Игра "Ко је ко" достиже врхунац у потпалубљу брода Хамерслеј због којег долази до озбиљне битке за посљедњи јестиви колач. Чарцов покушај да улову велику рибу спријечи пад малог авиона у отворено море. Стари непријатељ суочава се са својом коначном битком, а члан посаде Хамерслеја научи лекцију о животу с погрешне стране закона.

РТРС

6.04 Јутарњи програм
9.00 Вијести
9.10 Куд пукло да пукло, серија
10.05 Чарли и Мимо
10.25 Оз
10.45 За. Друга
11.05 Институт за даме, серија
12.00 Дневник 1
12.35 Огњишта
13.00 Печат
14.00 Вијести
14.10 Интернат, ТВ новела
15.00 У фокусу
15.55 Запис о селу
16.30 Српска данас
17.10 Бањалучка панорама
17.40 Институт за даме, серија
18.30 Куд пукло да пукло, серија
19.30 Дневник 2
20.10 Војна академија, серија
21.15 Људовање
22.15 На ивици, серија
23.00 Дневник 3
23.25 ФИЛМ Лака лова 2
1.05 Репризни програм

РТС 1

6.00 Вести
6.05 Јутарњи програм
9.05 Позориште у кући, серија
9.40 Сто сенки над Београдом
9.50 Вести
9.55 Разгледница
10.25 Енциклопедија за радознале
10.55 Вести
11.00 Хоризонт
11.51 Речник екологије
12.00 Дневник
12.15 Спорт плус
12.45 Одстрел, серија
13.30 ФИЛМ Цигани лете у небо
15.05 Ово је Србија
15.50 Породично благо, серија
17.00 Дневник РТ Војводина
17.20 Шта радите, бре
17.45 Београдска хроника
18.25 Око
19.00 Слагалица
19.17 Мали дневник
19.30 Дневник
20.05 Породично благо, серија
21.00 ФИЛМ Легендарна песница
22.40 Велика спомен -обележја Првог светског рата
23.10 Дневник
0.05 Одстрел, серија
0.50 Вести
1.00 Тенис: Miami Sony Open, полуфинале
2.35 Три боје звука
3.27 Репризни програм

РТС 2

6.02 Концерт за добро јутро
7.11 Програм за децу
8.53 Сара и паче, серија
9.16 Пази младост
9.45 Закорачимо у свет математике
10.15 Мој љубимац
10.45 Место за нас
11.15 Срби и Српска православна црква у расејању
11.45 Социјалне вештине
12.05 Хендл: Месија - ораторијум
12.40 Метрополис
13.10 Трезор
14.10 Пази младост
14.40 Закорачимо у свет математике
15.10 Царским путем по Златару
15.41 Међународни фестивал етнолошког филма
16.12 Еко фајл
16.39 Линк
17.05 Хотел гранд, серија
18.20 Мадредеуш
19.00 Тенис: Miami Sony Open, полуфинале
20.00 Документарни програм
20.30 Лов и риболов
21.00 Хотел гранд, серија
22.20 Контекст
22.50 Видик
23.50 Пијанистички дуо - Васил Хаиманов и Бојан Зулфикарпашић
0.40 Репризни програм

Б92

6.05 Живот према Џиму, серија
6.30 Пријатељи, серија
7.00 Наше јутро
9.30 Цртани филмови
12.35 Златни круг
13.30 ФИЛМ Срце од камена
15.10 Луд, збуњен, нормалан, серија
16.00 Вести
16.40 Спортски преглед
17.00 Булевар у 5 до 5
17.50 Два и по мушкарца, серија
18.20 Златни круг
19.05 Луд, збуњен, нормалан, серија
20.00 Вести
21.00 ФИЛМ Станар
22.40 Булевар Б92
23.40 Вести
0.20 Пријатељи, серија
0.45 Два и по мушкарца, серија
1.10 Живот према Џиму, серија
1.35 ФИЛМ Живот на граници
3.25 ФИЛМ Срце од камена
4.55 ФИЛМ Љето у златној долини

РТРС **15.00** **Емисија: У фокусу**

БХТ 1 **18.00** **Забава: Коначно петак**

Пословни људи

ПИНК БХ
23.30

БН

6.30 Јутарњи програм
8.30 Породично благо, серија
9.20 Гарфилд, цртани филм
10.00 Новости
10.05 Балканске преваре
12.00 Новости у подне
12.15 Пулс
14.00 Новости
14.05 Елиф, серија
15.20 Објективом кроз Семберију
16.00 Дневник 1
16.20 Срце на длану
18.00 Данас у Српској
19.30 Дневник 2
20.00 Елиф, серија
21.00 Изазови
22.15 Лото
22.30 Дневник 3
22.45 Никита, серија
23.30 ФИЛМ Црни Џек

АТВ

8.00 Ово је Српска
9.00 Авенија Бразил, серија
10.00 Ово није крај, серија
11.00 Пчелица Маја, цртани филм
11.20 Маша и медо, цртани филм
12.00 Авенија Бразил, серија
13.00 Крв није вода, серија
14.00 Телетрговина
14.30 Хероји Игора Пожгаја
15.30 Вијести
15.50 Маша и медо, цртани филм
16.00 Ватре ивањске, серија
17.00 Ово није крај, серија
18.00 Ово је Српска
19.00 АТВ вијести
19.45 Временска прогноза
20.00 Апостроф
21.45 Вечерње вијести
22.00 Рекреативно са Д. Тепшић
23.30 Вече са Иваном Ивановићем
0.30 Ноћни програм

ПИНК БХ

6.00 Фатална љубав, серија
7.00 Удри мушки, јутарњи програм
9.30 Балтазар, цртани филм
10.00 Мјешовити брак, серија
10.30 Укусно и забавно, кулинарски шоу
10.45 Инфо топ, вијести
11.00 Зехра, серија
12.15 Кафаница код СИС, серија
12.45 Двоглед
13.45 Магазин ин
15.00 Мала невјеста, серија
15.40 Инфо топ, дневник 1
16.00 Фатална љубав, серија
17.45 Укусно и забавно, кулинарски шоу
18.00 Инфо топ, дневник 2
18.30 На крају седмице, емисија
19.05 Временска прогноза
19.06 БХ Премијера
19.35 Мала невјеста, серија
20.00 Зехра, серија
21.00 Пинкове звездице, музички програм
23.30 ФИЛМ Пословни људи

ЕЛТА 1HD

7.00 Кафа у 5, забавни програм
8.00 Најгора седмица мог живота, серија
8.30 Cover magazine
9.00 Храна и вино, емисија о кулинарству
9.30 Миранда, серија
10.00 Бандолера, теленовела
11.00 Prime time Guinness World Record
12.00 Cover magazine
12.30 Под истрагом, информативни магазин
13.00 Хроника Источног Сарајева
13.30 Међу нама
14.00 Најгора седмица мог живота, серија
14.30 Cover magazine
15.00 Вива пињата, цртана серија
15.30 Миранда, серија
16.00 Преварант, серија
17.00 Кафа у 5, забавни програм
17.45 Cover magazine
18.00 Браћа Карамазови, серија
19.00 Prime time Guinness World Record
19.40 Cover magazine
20.00 Дол и Ем, серија
20.30 Краљевски тјелохранитељ, серија
21.00 Бандолера, теленовела
22.00 Преварант, серија
22.50 ФИЛМ
0.30 ФИЛМ
1.40 Cover magazine

К3

9.00 Вијести
9.05 Хороскоп
9.10 Телешоп (Суперсјецко)
9.25 Ева Луна, серија
10.20 Trend Setter, забавни програм
11.00 Животиње изблиза, документарни програм
12.00 Вијести
12.05 Амор латино, серија
13.10 SMS box, музички програм
15.00 Вијести
15.05 Животиње изблиза, документарни програм

ОБН

6.20 Фархат
6.45 Мађионичар
7.05 Бебе диносаури
7.20 Метајетс
7.50 Chaotic
8.10 Корњача Херо
8.30 Манон
8.40 Анђели и пријатељи
8.50 Bunny Maloney
9.10 Фархат
9.50 Интернет магазин
10.30 Школа самбе
10.50 Стол за 4
11.55 ОБН инфо
12.00 Спортски програм
12.30 Интернет магазин
12.40 Школа самбе
12.50 Амерички топ модел
13.40 Нежељене, серија
15.00 Aaliya, серија
15.40 Школа самбе
15.50 Елиф, серија
16.30 ОБН инфо
16.35 Елиф, серија
18.00 Симар, серија
18.50 ОБН инфо
19.15 Интернет магазин
19.50 Школа самбе
20.00 Елиф, серија
21.00 Aaliya, серија
21.50 Нежељене, серија
22.40 Амерички топ модел
23.30 Школа самбе
23.35 Интернет магазин
0.10 Астро
4.10 ОБН инфо
4.35 Чувари планете

БХТ1

7.00 Добро јутро
8.15 Скривени докази, серија
9.00 Албанова планета Земља
9.05 Mini school
9.20 Јапанске приче
9.30 БХТ слагалица
10.00 Вијести
10.15 Воли само мене, серија
11.10 Стална мета, серија
12.00 Дневник 1
12.25 Екологика
13.00 Елиот Нес против Ал Капонеа
14.00 Вијести
14.15 Точак
15.00 ФИЛМ
Прихватање
16.30 БиХ данас
17.00 БХ гастро кутак
17.30 Албанова планета Земља
17.35 Јапанске приче
17.45 Mini school
18.00 Коначно петак
19.00 Дневник 2
19.35 Перспектива
20.05 Стална мета, серија
21.00 Димензија више
21.30 Мјесец Радија на телевизији
22.00 Дневник 3
22.30 Уточиште, серија
0.05 Скривени докази, серија
0.50 Стална мета, серија

ТВ1

6.35 Без граница
7.05 Потрага за правдом, серија
7.50 Покрените тијело
8.15 (Не)познато лице са Армином Садиковић на ТВ1
9.10 Како вријеме пролази, серија
10.05 Без граница
11.00 Животиње изблиза
12.05 Тема ТВ1
13.30 (Не)познато лице са Армином Садиковић на ТВ1
14.10 Потрага за правдом, серија
15.05 Животиње изблиза, документарни програм
16.00 Крадљивац срца, серија
17.00 Вијести у 17
17.15 Како вријеме пролази, серија
18.15 Легенде на ТВ1
19.00 Дневник ТВ1
20.00 Крадљивац срца, серија
21.00 ФИЛМ
Бетмен: Готамски витез
22.35 Минут вијести
22.40 ФИЛМ
Смрзнути
0.30 ФИЛМ
13 убица
2.00 Дневник ТВ1
2.50 Ноћни репризни програм

ХРТ1

6.55 Добро јутро, Хрватска
9.20 Хана, слушај своје срце, теленовела
10.10 Сто мјеста која треба видјети
11.05 Др Оз
12.00 Дневник 1
12.25 Боја страсти, теленовела
13.10 Сваки дан добар дан
13.40 Лабиринт
14.25 Ријеч и живот
14.55 Позитивно
15.20 Културна баштина
15.35 Знанствени кругови
16.00 Yes, Prime Minister, серија
16.35 Хрватска уживо
17.43 И то је Хрватска
17.57 Иза екрана
18.30 Носит ћу те - Велики петак у Гдињу и Богомољу
19.00 Дневник
20.00 Све за вјеру и домовину - Јосип Јурај Штросмајер
21.10 Рим: Крижни пут из Колосеума
22.35 Дневник 3
23.05 Ноћна кавана
23.55 ФИЛМ Стројар
1.35 ФИЛМ
3.10 Репризни програм

ХРТ2

6.00 Јухуху
9.00 Документарна серија
10.00 Серија
10.25 Пуни круг
10.40 Ни да ни не
11.30 Babybonus
12.00 Glee, серија
12.40 Sicily With Aldo And Enzo
13.05 Повратак Шерлока Холмса, серија
13.55 ФИЛМ
Lourdes
15.35 Драга Genevieve
16.00 Регионални дневник
16.30 Слатки свијет Чарлијевих анђела
17.00 Документарна серија
18.00 Код Сунца у шест
19.00 Јухуху
20.05 Добра жена, серија
21.00 Концерт зборова Ровињ
22.00 Don Bosco, серија
1.00 Гаража
1.30 Ноћни музички програм

РТЛ

5.20 РТЛ данас
6.00 Вирус атак
6.15 Тенкаи витезови
6.45 Тимон и Пумба
7.10 Све у шест
7.40 Пет на пет
8.45 Хитна служба, серија
10.00 Поморска патрола, серија
12.10 Хитна служба, серија
13.05 Шопинг краљица
14.05 Ватре ивањске, серија
15.10 Три, два, један - кухај!
16.30 РТЛ вијести
17.00 Шопинг краљица
18.00 Све у шест
18.30 РТЛ данас
19.15 Пет на пет
20.00 ФИЛМ
Из Париза с љубављу
22.15 ФИЛМ
Хитман - агент 47
23.05 Eurojackpot
23.10 ФИЛМ
Хитман - агент 47
0.00 ФИЛМ
Исконско зло
1.55 РТЛ данас

Боби Вокер има велику кућу, нови "порше", лијепу жену и двоје неодољиве дјеце. Када није у канцеларији, налази се на терену за голф гдје усавршава своју игру или склапа важан пословни уговор. Међутим, коло среће се окреће.

Почињу да се догађају неочекивани ствари.

Улоге: Бен Афлек, Кевин Костнер, Томи Ли Џонс, Крис Купер, Бело Крејг

Режија: Џон Велс

Б92 19.05 **Серија: Луд, збуњен, нормалан**

РТС 2 23.50 **Васил Хаџиманов**

16.00 Ева Луна, серија
17.00 Хроника Добоја
18.10 Храна и Вино, емисија за гурмане
18.45 Новости
19.30 Дневник РТС
20.00 Крадљивац срца, серија
21.00 Нека песма каже, музички програм
22.20 Новости 2
22.40 ФИЛМ
Смрзнути
0.15 Астрологија, закупљен термин
2.00 Ноћни програм

БЕЛ

6.55 Смисленице + Обичајни календар
7.45 Телешоп
8.00 Дивљи свијет
9.00 Агродан
9.15 Телешоп
9.55 Јестиве биљне врсте
10.00 Времеплов
10.10 Кухињица
10.35 Меридијанима, путопис
11.10 Movieland
12.15 Кућица у цвијећу
13.00 Мобиле
13.30 У нашем атару
14.15 Концерт
15.20 Јестиве биљне врсте
15.25 Дивљи свијет
16.20 Телешоп
16.40 Кухињица
17.05 Слике живота
17.40 Смисленице + Обичајни календар
17.45 Any stille
18.30 Централни дневник
19.00 Агродан
19.20 Лијек из природе
20.00 Економика
20.45 Јестиве биљне врсте
21.00 Земљом Херцеговом
21.30 Бел мозаик
22.00 Глас Америке
22.35 Any stille
23.20 Телешоп
23.35 Економика
0.10 Земљом Херцеговом

НОВА

5.25 Дневник Нове ТВ
6.15 Трактор Том
6.30 Monster high
6.40 Заувијек сусједи, серија
8.00 Нинџа ратници, серија
9.10 Никита, серија
11.05 Ин магазин
11.55 Нинџа ратници, серија
12.55 Никита, серија
13.55 Заувијек сусједи, серија
14.55 Најбоље године, серија
15.55 Куд пукло да пукло, серија
17.00 Вијести Нове ТВ
17.25 Ин магазин
18.15 Најбоље године, серија
19.15 Дневник Нове ТВ
20.05 Луд, збуњен, нормалан, серија
20.50 Masterchef
22.10 ФИЛМ
Прича о прваку
0.35 ФИЛМ
Бен Хур

••• Радио РС

6.00 Разбудилник
9.00 Вијести
9.05 Ризница знања
9.40 Вријеме је за спорт
10.00 Вијести
10.05 Заједнички талас
11.00 Вијести
11.05 Заједнички талас
12.00 Подневне новости
12.25 Радио драма
13.00 Вијести
13.05 У ритму дана
14.00 Вијести
14.05 Свилен конац
16.00 Дневник
16.30 Музички интермецо
17.00 Вијести
17.05 Актуелности
18.00 Вијести
18.05 Мозаик радија РС
19.00 Вечерње новости
19.15 Заиграјмо, запјевајмо
20.00 Култура у огледалу
21.00 Вијести
21.05 Ризница знања
21.40 Старограђска музика
22.00 Хроника дана
22.15 Најсвјетлије странице умјетничке музике
23.00 Вијести
23.05 Музика за лаку ноћ
0.00 Поноћне вијести
0.05 Хигијена живота
1.00 Ноћни програм

EUROSPORT

СУБОТА
0.30 Бициклизам: Трка кроз Каталонију
9.30 Бициклизам
11.00 Умјетничко клизање: Свјетско првенство Шангај
15.00 Бициклизам: Трка кроз Каталонију
17.15 Снукер: Тајланд
19.00 Спидвеј: Еврospорт најбољи парови
22.00 Рели Реј
22.15 Снукер: Тајланд
23.15 Умјетничко клизање: Свјетско првенство Шангај

НЕДЈЕЉА
0.30 Бициклизам: Трка кроз Каталонију
1.30 Рели Реј
1.45 Сви спортови
8.00 Умјетничко клизање: Свјетско првенство Шангај
11.00 Бициклизам
11.45 Бициклизам: Трка кроз Каталонију
14.30 Бициклизам
15.30 Бициклизам
17.00 Умјетничко клизање: Свјетско првенство Шангај
19.30 Коњички спортови: Коњичке трке
19.45 Коњички спортови: Коњички скокови Палм Бич
21.00 Мачевање: Сеул
22.00 Рели Реј
22.15 Бициклизам
23.00 Фудбал

ПОНЕДЈЕЉАК
1.00 Фудбал
8.30 Рели Реј
8.45 Снукер: Пекинг
11.30 Крос-кантри скијање
12.30 Умјетничко клизање: Свјетско првенство Шангај
13.30 Снукер: Пекинг
16.30 Бициклизам
17.15 Бициклизам: Трка кроз Каталонију
18.15 Тенис
18.45 Сви спортови
19.15 Спидвеј: Еврospорт најбољи парови
20.45 Сви спортови
21.00 Снукер: Пекинг
22.30 Рели Реј
22.45 Умјетничко клизање: Свјетско првенство Шангај

УТОРАК
0.15 Коњички спортови: Коњички скокови Палм Бич
1.15 Рели Реј
8.30 Снукер: Пекинг
11.30 Умјетничко клизање: Свјетско првенство Шангај
12.30 Тенис
13.00 Бициклизам
13.45 Бициклизам: Трка кроз Каталонију
14.45 Бициклизам
17.00 Снукер: Пекинг
18.15 Фудбал: Њемачка - Чешка Република
20.30 Бокс
22.30 Сви спортови: Инсајдери спорта
23.00 Мотокрос: Свјетско првенство Аргентина
23.30 Спидвеј: Еврospорт најбољи парови

СРИЈЕДА
0.30 Снукер: Пекинг
1.15 Рели Реј
08.30 Снукер: Пекинг
11.30 Спидвеј: Еврospорт најбољи парови
12.30 Фудбал: Њемачка - Чешка Република
13.45 Бициклизам
17.00 Фудбал: Њемачка - Чешка Република
18.30 Снукер: Пекинг
20.00 Сви спортови: Избор сриједом
20.05 Сви спортови
20.10 Коњички спортови: Зимски коњички фестивал Палм Бич
21.10 Коњички спортови: Јахачки клуб
21.15 Голф
23.00 Голф: Голф клуб
23.05 Једриличарство: Јахт клуб
23.10 Сви спортови: Избор сриједом
23.15 Сви спортови

ЧЕТВРТАК
0.15 Рели Реј
0.30 Снукер: Пекинг
1.15 Рели Реј
8.30 Фудбал: Њемачка - Чешка Република
10.00 Бициклизам
12.30 Спидвеј: Еврospорт најбољи парови
13.45 Фудбал: Њемачка - Чешка Република
14.45 Бициклизам
17.00 Снукер: Пекинг
18.30 Спидвеј: Еврospорт најбољи парови
19.30 Сви спортови
20.00 Борилачки спорт: Борилачки клуб
22.00 Фудбал: Њемачка - Чешка Република
23.30 Рели: FIA Европски рели шампионат Ирска
23.45 Рели Реј

ПЕТАК
0.00 Снукер: Пекинг
1.15 Рели Реј
8.30 Снукер: Пекинг
11.30 Бициклизам
12.30 Снукер: Пекинг
16.30 Тенис
17.00 Бициклизам
18.00 Снукер: Пекинг
19.30 Сви спортови
20.00 Такмичење дрвосјеча: Свјетско првенство
21.00 Најјачи човјек: Лига шампиона Норвешка
22.00 Бокс: А. Абрахам - П. Смит
23.00 Рели: FIA Европски рели шампионат Ирска
23.30 Сви спортови

ХРТ 1

Понедјељак
Рафаела падне низ степенице и изгуби свијест. Милагрос зове Марцела и хитну помоћ. Болничари је прегледају и кажу да ће све бити у реду. Марцело сазна да је Милагрос гурнула Рафаелу низ степенице и њих двоје одлазе у Пуеблу. Милагрос остаје сама у својој кући, жалосна је. Данијела планира да контактира са Родригом. Бригида предлаже Родригу да заједно оду из Пуебле. Амадор пита полицију јесу ли пронашли Виниција и знају ли ко је убио Рикарда. Марцело и Рафаела долазе у Пуеблу. Луција пристане да отпутује са Нором. Луција пита Ребеку гдје је оставила пиштољ, а она одговори да га је бацила. Судија ослобађа Марцела кривице. Луција посјети Бенита и понуди му своју помоћ. Амадор каже Ребеки да Назарио одбија да реализује наруџбу.

Уторак
Родриго моли Данијелу за другу прилику, али она каже да још није спремна. Алфредо је моли да изађе с Родригом. Амадора изненади Марцелова противтужба. Ребека је љута на Амадора, јер је Марцело добио судски спор. Луција, Назарио и Лало су срећни због Марцеловог повратка. Родриго захваљује Марцелу што му је дао Данијелину адресу, те му пожели срећу с Луцијом. Амадор осјећа да све измиче контроли. Луција објашњава Марцелу да одлази на краћи излет с Нором, а он је замоли да то не чини. Магдалена подсјећа Клару да зна истину о Адријаниној смрти. Нора се пакује, а Ребека јој говори да ће, оде ли, свима рећи да је она, Нора, убила Рикарда. Луција их чује, отказује путовање с Нором и одлази.

Сриједа
Магдалена оптужи Ребеку да је убица и каже јој да ће одговарати за своје злочине. Ребека плаче, тврди да је то био несрећан случај и закључа се у спаваћу собу. Нора моли Романа да је Луција не пријави полицији. Луција жели Мариов савјет и описује му како је неки њен ближи рођак починио вјероватно кривично дјело. Ребека предлаже Нори да оду из Пуебле. Нора објашњава Луцији како је Рикардо смртно страдао, а Луција јој каже да се мора предати полицији. Данијела сазна да је трудна, а Алфредо жели да она то каже Родригу. Магдалена каже Луцији да је Ребека убила Адријану. Марцело сазна да је Амадор власник фирме која је наручила керамику у њиховој фабрици.

Четвртак
Ребека очајнички плаче. Жели да уђе у кућу и присјећа се тренутка кад ју је Алонсо избацио. Тереса не схвата шта се догађа. Нора се извини Марцелу због Федерикове смрти. Каже му и да се истински жалује у њега. Назарио и Марцело суочавају се с Амадором. Показују му доказ о превари коју је направио у фабрици и уручују му отказ. Милагрос сазна да је Данијела трудна и узбуђена је јер мисли да је дијете Марцелово. Данијела јој каже да Марцело није дјететов отац. Нора тражи Ребеку, а Луција јој каже да ју је избацила из куће. Милагрос моли Рафаелу да јој опрости. Марцело чује како Милагрос говори да је она убила Кристобала. Марцело је јако разочаран и одлази.

Петак
Рафаела поново живи код Милагрос. Нора долази Ребеки у канцеларију и приговори јој што је убила Адријану, но Ребека је подсјети да је и она гријешила. Марцело каже Ребеки да испашта своје гријехе, а она му прија ти да ће уништити њега и Луцију. Бригида изјави полицији да је Амадор убио Лигију Сервантес, али да нема доказ и да је зато немогуће ишта предузети. Винисио је ухваћен и савјетују му да размисли шта ће рећи јер би могао да завршу у дугогодишњем затвору. Нора долази Ребеки, али Бригида јој каже да оде јер је ухватила Ребеку и Амадора док се љубе. То је кап која је прелила Норину чашу. Амадора хватају у његовом дому, али он бјежи. ДНК налаз потврђује да је Нора Алфредова кћи.

EUROSPORT 2

СУБОТА
0.00 Снукер: Тајланд
2.00 Бициклизам
3.00 Умјетничко клизање: Свјетско првенство Шангај
4.30 Бициклизам: Трка кроз Каталонију
6.00 Снукер: Тајланд
8.15 Ultra Trail
8.30 Снукер: Тајланд
11.30 Бициклизам
12.30 Бициклизам: Трка кроз Каталонију
13.30 Снукер: Тајланд
15.30 Тенис
16.00 Фудбал
16.45 Умјетничко клизање: Свјетско првенство Шангај
18.00 Бициклизам: Трка кроз Каталонију
19.00 Борилачки спорт: Кипар
21.00 Фудбал
23.15 Бициклизам: Трка кроз Каталонију

НЕДЈЕЉА
0.00 Снукер: Тајланд
3.05 Борилачки спорт: Кипар
4.30 Бициклизам: Трка кроз Каталонију
6.00 Снукер: Тајланд
8.00 Бициклизам: Трка кроз Каталонију
9.00 Бициклизам
9.45 Зимски спортови
10.00 Снукер: Тајланд
12.00 Фудбал
14.00 Фудбал
15.00 Спидвеј: Еврospорт најбољи парови
16.00 Мотокрос: Свјетско првенство Аргентина
18.00 Бициклизам: Трка кроз Каталонију
19.00 Мотокрос: Свјетско првенство Аргентина
21.00 Фудбал
22.00 Бициклизам: Трка кроз Каталонију
23.00 Бициклизам

ПОНЕДЈЕЉАК
3.00 Умјетничко клизање: Свјетско првенство Шангај
4.30 Бициклизам: Трка кроз Каталонију
6.00 Снукер: Тајланд
8.00 Спидвеј: Еврospорт најбољи парови
10.00 Бициклизам: Трка кроз Каталонију
11.00 Бициклизам
12.00 Сви спортови
13.00 Спидвеј: Еврospорт најбољи парови
15.00 Бициклизам: Трка кроз Каталонију
15.45 Бициклизам
16.45 Ultra Trail
17.00 Фудбал
18.00 Снукер: Пекинг
20.00 Тенис
20.30 Борилачки спорт: Кипар
22.30 Сви спортови
23.00 Снукер: Пекинг

УТОРАК
1.00 Крос-кантри скијање
2.00 Бициклизам: Трка кроз Каталонију
3.00 Спидвеј: Еврospорт најбољи парови
5.00 Сви спортови
6.00 Снукер: Пекинг
8.00 Умјетничко клизање: Свјетско првенство Шангај
9.30 Бициклизам
10.30 Бициклизам: Трка кроз Каталонију
12.00 Фудбал
13.30 Снукер: Пекинг
16.30 Спидвеј: Еврospорт најбољи парови
18.30 Бициклизам
19.30 Кошарка: Шоу кошаркашке Евролиге
20.00 Кошарка
21.45 Умјетничко клизање: Свјетско првенство Шангај
23.00 Снукер: Пекинг

СРИЈЕДА
0.30 Бициклизам
2.00 Спидвеј: Еврospорт најбољи парови
3.00 Кошарка
4.00 Кошарка: Шоу кошаркашке Евролиге
4.30 Умјетничко клизање: Свјетско првенство Шангај
6.00 Снукер: Пекинг
8.00 Бициклизам
9.30 Умјетничко клизање: Свјетско првенство Шангај
11.00 Хокеј на трави
12.30 Бициклизам
13.30 Снукер: Пекинг
16.30 Хокеј на трави: Динамо Казан - Хамбург
17.45 Хокеј на трави
19.15 Бициклизам
20.30 Кошарка
22.15 WWE
23.45 Снукер: Пекинг

ЧЕТВРТАК
0.30 Бициклизам
2.00 Кошарка
4.30 Кошарка: Шоу кошаркашке Евролиге
5.00 Бициклизам
6.00 Снукер: Пекинг
8.00 Кошарка: Шоу кошаркашке Евролиге
8.30 Снукер: Пекинг
11.30 Хокеј на трави
12.30 Фудбал: Њемачка - Чешка Република
13.30 Снукер: Пекинг
16.30 Хокеј на трави
17.45 Хокеј на трави
19.15 Бициклизам
20.00 Снукер: Пекинг
21.30 Бокс
23.00 Снукер: Пекинг

ПЕТАК
3.00 Хокеј на трави
3.45 Хокеј на трави
5.00 Бициклизам
6.00 Снукер: Пекинг
8.00 Хокеј на трави
10.00 Фудбал: Преглед Бундеслиге
11.00 Кошарка
12.00 Кошарка: Шоу кошаркашке Евролиге
12.30 Кошарка
13.30 Сви спортови
14.00 Спидвеј: Еврospорт најбољи парови
15.00 Бициклизам
16.00 Фудбал: Њемачка - Чешка Република
17.00 Фудбал
18.15 Фудбал: Преглед MLS
19.00 Сви спортови
19.30 Снукер: Пекинг
20.30 Борилачки спорт: Борилачки клуб
22.00 Снукер: Пекинг

DISCOVERY CHANEL

СУБОТА
06.00 Како то раде?
06.25 Брзи и гласни
07.15 Пета брзина
08.10 Фантом воркс
09.05 Трагом аукција
10.50 Забораваљени портпаг на аукцији
11.40 Упозорени сте!
14.25 Како то раде?
15.20 Х-машине
16.15 Разоткривање митова
17.10 Аматер против професионалаца
18.05 Обрачун суперљуди
19.00 Трговци аутомобилима
20.00 Радионица неподобних механичара
21.00 Брзи и гласни
22.00 Златна грозница
23.00 Аљаска
00.00 Бостонске банде
01.00 Боксери
03.00 Брзи и гласни
04.00 Златна грозница
05.00 Аљаска

НЕДЈЕЉА
06.00 Како то раде?
06.25 Генералка 2013.
07.15 Брзи и гласни
08.10 Разоткривање митова
09.05 Врхунско градитељство
09.55 Борба за складишта
11.40 Продаја из складишта
12.35 Трагом аукција
13.30 Суперљуди под лупом науке
14.00 И шта се онда догодило?
14.25 Упозорени сте!
15.20 Краљеви обраде дрвета
16.15 Мајстори за куће од дрвету
17.10 Изазов на точковима
18.05 Сибирски дрвосеча
19.00 Аљаска
20.00 Злато Беринговог мора
21.00 Жељезница Аљаске
22.00 Бер Грилс
23.00 Живот на леденом језеру
00.00 Чудовишта из ријеке
00.55 Опасан лов

ПОНЕДЈЕЉАК
06.00 Како се прави?
06.25 Борба за складишта
06.50 Продаја из складишта
07.15 Врхунско градитељство
08.10 Брзи и гласни
09.05 Генералка 2012.
09.55 Златна грозница
10.50 Злато Беринговог мора
11.40 Трговци аутомобилима
12.35 Жељезница Аљаске
13.30 Мегаградитељи
14.25 Живот у дивљини Аљаске
17.10 Борба за складишта
17.40 Забораваљени портпаг на аукцији
18.05 Трагом аукција
18.35 Пета брзина
19.00 Како то раде?
20.00 Златна грозница
21.00 Злато Беринговог мора
22.00 Преживљавање - Голи и уплашени
23.00 100 дана за преживљавање
00.00 Најстрашније

УТОРАК
06.00 Како се прави?
06.25 Борба за складишта
06.50 Продаја из складишта
07.15 Врхунско градитељство
08.10 Брзи и гласни
09.05 Генералка 2012.
09.55 Златна грозница
10.50 Злато Беринговог мора
11.40 Трговци аутомобилима
12.35 Паклени путеви
13.30 Аљаска
14.25 Људи из Јукона
17.10 Борба за складишта
17.40 Забораваљени портпаг на аукцији
18.05 Трагом аукција
18.35 Пета брзина
19.00 Како то раде?
20.00 Живот у дивљини Аљаске
21.00 Аљаска
23.00 Мотоциклистички клуб Лафинг девилс
00.00 Боксери
00.55 Како се прави?
01.50 Живот у дивљини Аљаске
02.40 Аљаска

СРИЈЕДА
6.00 Како се прави?
6.25 Борба за складишта
6.50 Продаја из складишта
7.15 Врхунско градитељство
8.10 Брзи и гласни
9.05 Генералка 2012.
9.55 Златна грозница
10.50 Злато Беринговог мора
11.40 Трговци аутомобилима
12.35 Брзи и гласни
13.30 Радионица неподобних механичара
14.25 Аљаска
17.10 Борба за складишта
17.40 Забораваљени портпаг на аукцији
18.05 Трагом аукција
18.35 Пета брзина
19.00 Како то раде?
20.00 Одредиште
21.00 Аљаска
22.00 Поморски спасиоци
23.00 Изазов на точковима
0.00 Аљаска
0.55 Како се прави?
1.50 Одредиште

ЧЕТВРТАК
6.00 Како се прави?
6.25 Борба за складишта
6.50 Продаја из складишта
7.15 Врхунско градитељство
8.10 Брзи и гласни
9.05 Генералка 2012.
9.55 Златна грозница
10.50 Злато Беринговог мора
11.40 Трговци аутомобилима
12.35 Темељи метрополе
13.30 Како то раде? Турбо специјал
14.25 Врхунско градитељство
17.10 Борба за складишта
17.40 Забораваљени портпаг на аукцији
18.05 Трагом аукција
18.35 Пета брзина
19.00 Како то раде?
20.00 Борба за складишта
21.00 Продаја из складишта
22.00 Пут одлуке
23.00 У потрази за класичним аутомобилима
0.00 Радионица неподобних механичара

ПЕТАК
6.00 Како се прави?
6.25 Борба за складишта
6.50 Продаја из складишта
7.15 Врхунско градитељство
8.10 Брзи и гласни
9.05 Генералка 2012.
9.55 Златна грозница
10.50 Злато Беринговог мора
11.40 Трговци аутомобилима
12.35 Дебели и жестоки
13.30 Фантом воркс
14.25 Упозорени сте!
17.10 Борба за складишта
17.40 Забораваљени портпаг на аукцији
18.05 Трагом аукција
18.35 Пета брзина
19.00 Како то раде?
20.00 Невјеровати снимци хаоса
21.00 Упозорени сте!
22.00 Неразјашњени случајеви
23.00 Сусрет са надљудским моћима
0.00 Долазак ванземаљаца
0.55 Како се прави?

Скривени докази

Субота
Др Хенинг Фишер, члан предсједништва једне берлинске банке, примио је пријетње смрћу, а убрзо експлодира и његов аутомобил. Нико ни не помишља да је у питању несрећа. Приликом обдукције установљене су неке нерегуларности. Колмар мисли да само замка може помоћи у разјашњењу случаја, чиме доводи свој живот у опасност.

Недјеља
У изгорјелој кући су пронађена људска тијела. Хофер и Колмар проналазе трагове треће особе. Ханс Стин, преживјели из пожара, покушава Колмару да каже нешто, међутим, убрзо умире. Приликом обдукције утврђено је да су сва тројица имала тетоважу на руци и едем на плућима. Колмар сазнаје да је једна екстремистичка организација крива за пожар и да вјероватно планира наредну акцију. У опасности је цијели град.

Понедјељак
Елен Холм говори Колмару да је неко трује, исто као и њеног сина прије неколико година. Мисли да ће још кратко живјети и жели да, када умре, Колмар обдуцира њено тијело. Иако Јудит жену сматра лудом, Колмар је заинтересован за нови случај.

Уторак
Др Лев Усман побјеђује у илегалној покер партији. Када је сазнала шта је све изгубио на коцки, његова жена не жели да зна за њега. Сљедећи дан Лев је пронађен мртав у својој гаражи. Колмар познаје супругу преминулог и помаже јој, јер је она главни осумњичени.

Сриједа
Др Роберт Колмар се појављује пред судом као вјештак у суђењу против велике фармацеутске компаније, али не може дати тачне податке о узроку смрти пацијента. Млада новинарка Натали Валдау жели да напише причу о Колмару и прати га три дана. Ускоро Колмар има ново мјесто злочина, а млада новинарка постаје веома радознала.

Четвртак
У хотелској соби је пронађен леш проститутке Монике Берли. Познати писац Александер Граман је био њен клијент, што он покушава да сакрије, али Колмар и Хофер му не вјерују. Након што полиција пронађе леш још једне проститутке поставља се питање шта са цијелом причом има Граманова супруга.

Петак
Проф. др Хелмут Кликс је требало да говори на конференцији за штампу, али тог дана умире његова сарадница и љубавница Доминик Пертен. Професорова кћерка признаје да ју је она убила. Др Роберт Колмар покушава да открије да ли је све онако каквим се чини.

NATIONAL GEOGRAPHIC

СУБОТА
8.45 Једење: Прича о храни
9.40 Умри покушавајући
10.35 Поигравање с мозгом
11.00 Приступ 360° језеру Туркана
12.00 Поигравање с мозгом
12.30 Мегаграђевине
13.30 Управљање гомилом
14.20 Детаљно истраживање са Дејвидом Рисом
15.15 Аутопут кроз пакао
17.10 Уради или умри
18.00 Умри покушавајући: Прела
19.00 Игра бројева
21.05 Наука о глупости
22.05 Улични геније
23.00 Умри покушавајући
0.05 Наука о глупости
1.00 Улични геније
1.40 Умри покушавајући
2.20 Грађевинска зона
2.45 Господари рата
3.05 Луди научници
3.25 Поигравање с мозгом
3.50 Наука о глупости

НЕДЈЕЉА
8.45 Хроникe из дивљине
9.10 Јурење леда
10.35 Осамдесете
11.35 Секунде до катастрофе
12.30 Мегаграђевине
13.30 Истраге ваздухопловних несрећа
15.15 Преживљавање на Аљасци
17.05 Истраге ваздухопловних несрећа
18.00 Умри покушавајући
19.00 Нацистичке мегаструктуре
20.00 Хитлер наркоман
21.00 Нацистичке мегаструктуре
22.00 Апокалипса
0.00 Нацистичке мегаструктуре
0.55 Апокалипса
2.20 Грађевинска зона
2.45 Копачи
3.05 Луди научници
3.25 Поигравање с мозгом
3.50 Наука о глупости

ПОНЕДЈЕЉАК
8.45 Аутопут кроз пакао
9.40 Аутопут кроз пакао
10.35 Осамдесете
11.35 Секунде до катастрофе
12.30 Мегаграђевине
13.30 Мегаградови
13.55 Више од магије са DMC-јем
14.50 Поигравање с мозгом
15.15 Секунде до катастрофе
16.10 Истраге ваздухопловних несрећа
18.05 Наука о глупости
18.30 Ниједно од наведеног
19.00 Аутопут кроз пакао
23.05 Наука о глупости
23.30 Ниједно од наведеног
0.00 Аутопут кроз пакао
1.40 Наука о глупости
2.00 Ниједно од наведеног
2.20 Грађевинска зона
2.45 Господари рата
3.05 Луди научници
3.25 Поигравање с мозгом
3.50 Наука о глупости
4.10 Господари рата

УТОРАК
8.45 Преживљавање на Аљасци
10.35 Секунде до катастрофе
12.30 Мегаграђевине
13.30 Мегаградови
13.55 Више од магије са DMC-јем
14.50 Поигравање с мозгом
15.15 Секунде до катастрофе
16.10 Истраге ваздухопловних несрећа
18.05 Наука о глупости
18.30 Ниједно од наведеног
19.00 Преживљавање на Аљасци
23.05 Наука о глупости
23.30 Ниједно од наведеног
0.00 Преживљавање на Аљасци
1.40 Наука о глупости
2.00 Ниједно од наведеног
2.20 Грађевинска зона
2.45 Господари рата
3.05 Луди научници
3.25 Поигравање с мозгом
3.50 Наука о глупости

СРИЈЕДА
8.40 Управљање гомилом
9.00 Приступ 360° језеру Туркана
10.00 Детаљно истраживање са Дејвидом Рисом
10.35 Секунде до катастрофе
12.30 Мегаграђевине
13.30 Мегаградови
13.55 Више од магије са DMC-јем
14.50 Поигравање с мозгом
15.15 Секунде до катастрофе
16.10 Истраге ваздухопловних несрећа
18.05 Наука о глупости
18.30 Ниједно од наведеног
19.05 Управљање гомилом
20.05 Детаљно истраживање са Дејвидом Рисом
21.05 Улични геније
22.05 Наука о глупости
23.30 Ниједно од наведеног
0.05 Улични геније
0.55 Наука о глупости
2.00 Ниједно од наведеног
2.20 Грађевинска зона

ЧЕТВРТАК
8.45 Дубајски аеродром
9.40 Истраге ваздухопловних несрећа
10.35 Секунде до катастрофе
12.30 Мегаграђевине
13.30 Мегаградови
13.55 Више од магије са DMC-јем
14.50 Поигравање с мозгом
15.15 Секунде до катастрофе
16.10 Истраге ваздухопловних несрећа
18.05 Наука о глупости
18.30 Ниједно од наведеног
19.00 Истраге ваздухопловних несрећа
20.00 Нарко бизнис компилација
21.00 Истраге ваздухопловних несрећа
22.00 Нарко бизнис компилација
23.05 Наука о глупости
23.30 Ниједно од наведеног
0.00 Истраге ваздухопловних несрећа

ПЕТАК
8.45 Компилација преживљавања на Аљасци
9.40 Копачи
10.35 Секунде до катастрофе
12.30 Мегаграђевине
13.30 Мегаградови
13.55 Више од магије са DMC-јем
14.50 Приче о олујама
15.15 Секунде до катастрофе
16.10 Истраге ваздухопловних несрећа
18.05 Наука о глупости
18.30 Ниједно од наведеног
19.00 Преживљавање на Аљасци
20.05 Копачи
21.00 Преживљавање на Аљасци
22.00 Потрага за златом
0.00 Преживљавање на Аљасци
0.55 Потрага за златом
2.20 Грађевинска зона
2.45 Господари рата

ЕЛТА 1 HD, субота **16.00**

Тесна кожа

Референт Мита свакодневно се суочава са гужвом у кући и на послу. У претрпаном стану свако тражи своје мјесто под сунцем. Варнице сијевају са свих страна, а његова мала плата је недовољна за све породичне прохтјеве. Најмлађег сина мучи школа и снови о половној "хонди", старији је вјечити апсолвент астрономије, а кћерка, дипломирани правник, безуспјешно трага за запослењем.

Улоге: Никола Симић, Милан Гутовић, Даница Максимовић, Ирфан Менсур, Јелица Сретеновић
Режија: Миливоје - Мића Милошевић

РТРС, четвртак **23.30**

Безусловна заштита

Након што је још једном забрљао на терену, полицајац Џон Фалк склоњен је с улице у канцеларију, што му се нимало неће свидјети. Не могавши да се прилагоди новом окружењу, он убрзо напушта полицију и оснива приватну детективску агенцију.

Улоге: Јакоб Еклунд, Самуел Фролер
Режија: Андерс Нилсон

ЕЛТА 1 HD, недјеља **21.45**

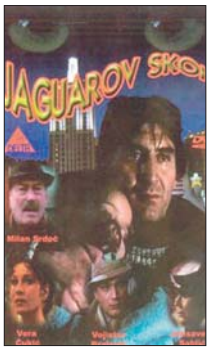

Јагуаров скок

Прича о човјеку којем су отели дијете и одвели га из Југославије у Њујорк. Он је бивши фотограф, новинар, возач, тренер хокејашког тима, заправо особа без среће и у послу и у браку. Жена од које се развео је Американка и тежак наркоман.

Улоге: Љубиша Самарџић, Вера Чукић, Војислав Брајовић
Режија: Александар Ђорђевић

7 ФИЛМСКИХ ДАНА

антена Глас Српске

Аустралија

Сјеверна Аустралија 1939. године, недалеко од града Дарвина. Кад отмјена Британка Сара Ешли стигне на ранч свог супруга, сазна да је он управо убијен те да је имање Фаравеј Даунс пред пропашћу. Чврста у намјери да преузме ствари у своје руке и оствари покојникове планове, Сара одлучи да уз помоћ маркантног и грубог гонича те локалних Аборичина велико крдо стоке прода војсци. Поред старог и мудрог Аборичина Магарија, оца гоничеве покојне супруге, ту је и дијелом аборичински дјечак Нула, син племенског шамана с којим ће се Сара убрзо зближити. Да би 1.500 грла стоке са својим људима дотјерали до Дарвина, Сара и гонич мораће се сукобити с моћним земљопосједником Кингом Карнејем и његовим предрадником Нилом Флечером. Уз то, планове ће им додатно пореметити почетак Другог свјетског рата.

Улоге: Никол Кидман, Хју Џекмен, Дејвид Винхем, Брајан Браун
Режија: Баз Лурман

ХРТ 1, субота **23.00**

ХРТ 2, уторак **21.55**

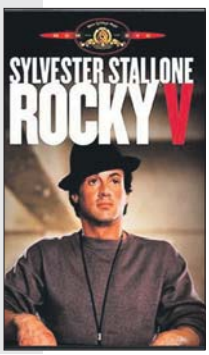

Роки 5

Најпознатији филмски боксерски првак Роки Балбоа остаје без новца због неспособности жениног брата и свог пријатеља Полија. Његова животна ситуација додатно се замрси кад сазна да је, након борбе за титулу првака у Москви и старих повреда, задобио тешко оштећење мозга.

Улоге: Силвестер Сталоне, Талија Шајр, Томи Морисон
Режија: Џон Г. Авилдсен

ЕЛТА 1 HD, недјеља **0.00**

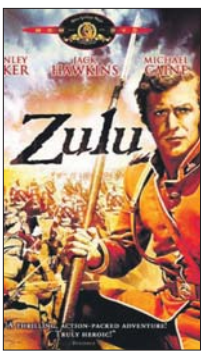

Зулу

Кроз нарацију Ричарда Бартона описан је истинити догађај о отпору мале групе британских војника која се, у одбрани своје афричке мисије, одупире далеко надмоћнијим хордама Зулу ратника. Скоро половину филма представљају спектакуларно снимљене масовне сцене битке неравноправних противника. **Улоге:** Стенли Бејкер, Џек Хокинс, Ула Јакобсон, Мајкл Кејн
Режија: Сај Ендфилд

РТРС, субота **13.30**

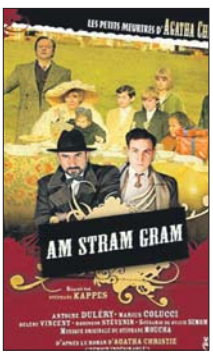

Еци, пеци, пец

Случај убиства жене, великог и вољеног филантропа, коју је убило једно од њене усвојене дјеце, био је један од највећих случајева комесара Ларозијера. Случај је изазвао велику сензацију, али сада је поново отворен и породица мртве жене је веома узнемирена сазнањем да ће њихове тајне можда бити откривене...

Улоге: Антоан Дулери, Маријус Колучи, Хелена Винсент
Режија: Stéphane Kappes